La Junta Central del Censo desestima el recurso del señor Martínez-Corbalán

Por lo acaecido en Arnedo, pasa el tanto de culpa a la jurisdicción ordinaria

(Página 7)

El Ministerio de Agricultura puede autorizar la plantación y reposición de vides en zonas de vinos protegidas por denominación de origen

(Página 7)

NUEVA RIOJA

LOGROÑO, MARTES, 30 D E OCTUBRE DE 1967. AÑO XXIX. NUM. 9.027 MARTINEZ - ZAPORTA, 9. APDO. 28. PRECIO: 3 PTAS.

Diario de información general. Edita: NUEVA RIOJA, S. A. Director: José María de Juana y Mayoz. Depósito Legal: LO-2

Nuevo servicio oficial SEAT

Especialidad en carrocería, chapa y pintura

General Franco, 91

(Carretera Logroño-Zaragoza)

Teléfono 21 - 49 - 94

LA ESPOSA DEL EMBAJADOR USA, ENTRE LAS ELEGANTES DEL MUNDO

No hace mucho, un Jurado internacional proclamó a las diez mujeres más elegantes del mundo. Entre ellas estaba la esposa del embajador de los Estados Unidos en Madrid, señora de Angier B. Duke. El correspondiente título y trofeo le ha sido entregado ahora en Barcelona durante la fiesta de gran gala celebrada en el Palacio Nacional de Montjuich con ocasión del X Festival Internacional de la Alta Moda en Piel. En la fotografía vemos el momento de la entrega, realizada por el gobernador civil de Barcelona. — (Foto "Fiel-Postius").

En Bucarest

Firma del primer acuerdo comercial entre España y Rumania

MADRID, 30.—El primer acuerdo comercial entre Gobiernos que firma España con una República socialista del Este de Europa lo ha sido en Bucarest por una delegación del Ministerio de Comercio que acaba de regresar. El acuerdo comercial y de pagos entre España y Rumania entrará en vigor el próximo uno de enero y tendrá una duración de tres años.

Según sus términos, Rumania concede a España el trato más favorable que conceda a la importación de mercancías de otros países, y a su vez España concede el régimen de liberalización que aplica a las mercancías de los países de la OCDE. En el terreno aduanero, ambos Gobiernos acuerdan en régimen de reciprocidad la aplicación de la cláusula de nación más favorecida.

El intercambio hispano-rumano se calcula en dieciocho millones de dólares para el próximo año 1968, susceptible de aumento.—Logos.

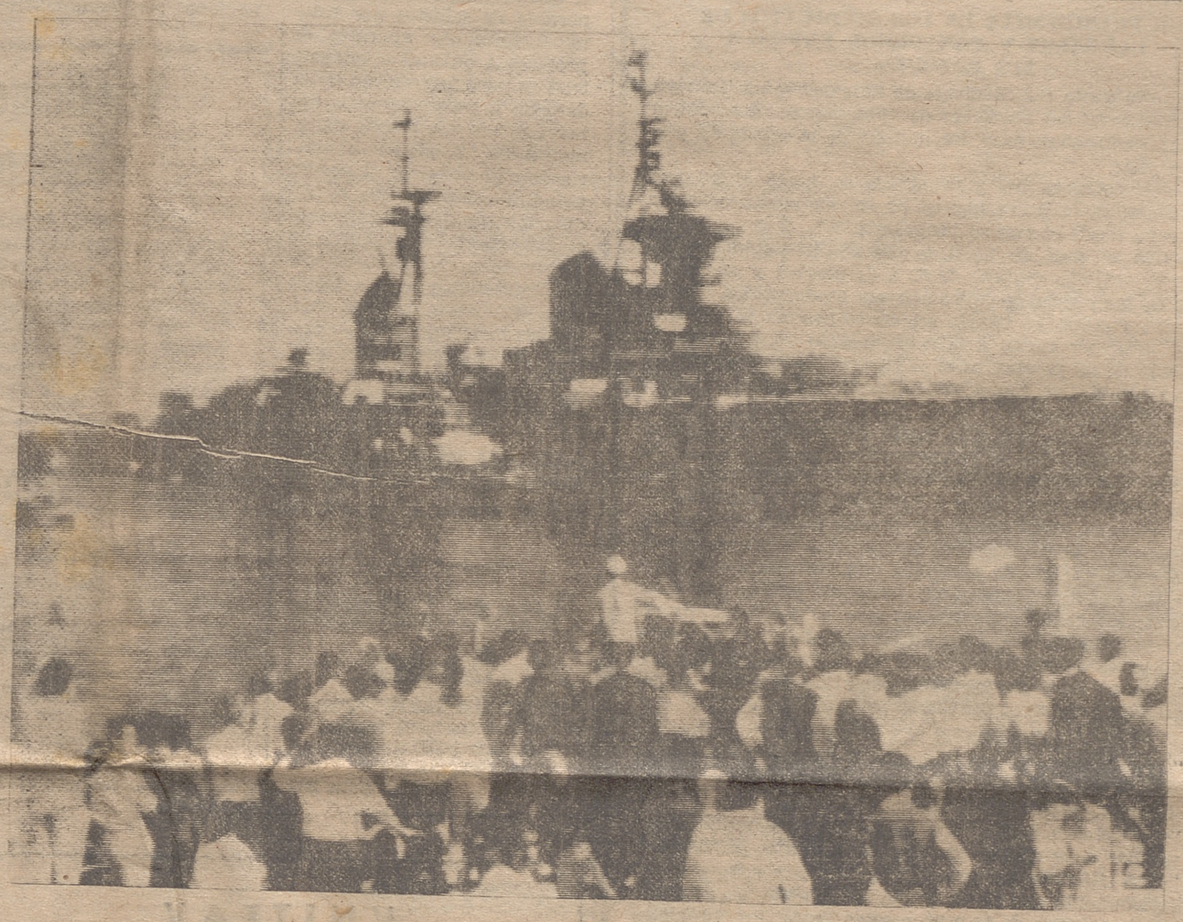

UNIDADES RUSAS EN PORT SAID

PORT SAID. — Unidades de la Flota mediterránea rusa ancladas en este puerto. El destructor "890", de 17.000 toneladas, hace su entrada ante las aclamaciones de los obreros portuarios. (Telefono "Upi-Cifra")

Tenían la mecha encendida

Cinco cartuchos de dinamita en el pabellón de gobierno de la Universidad madrileña

(Página 7)

BICE STRAUS:

España necesita una entrada masiva de capitales extranjeros

(Página 7)

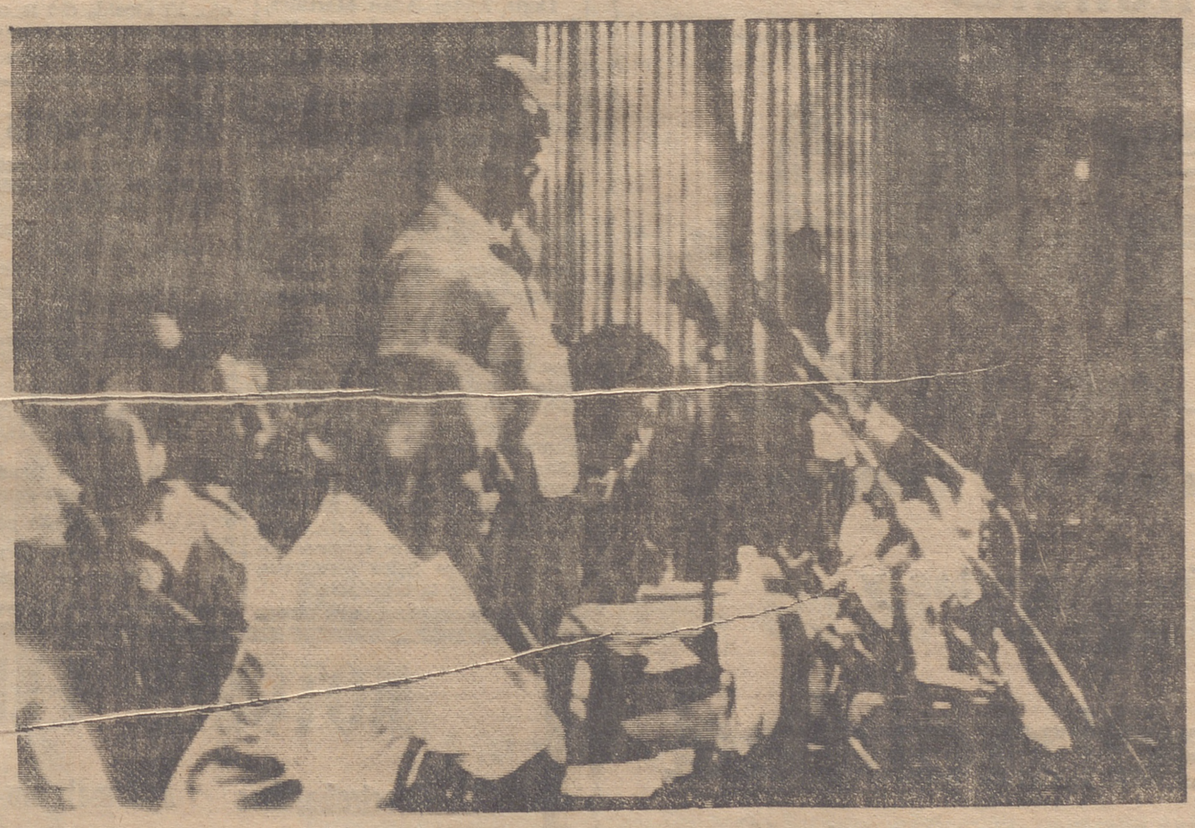

CONFERENCIA DE PRENSA DE DAYAN

TEL AVIV (Israel). — El ministro israelí de Defensa, Moshe Dayan (de pie), durante su conferencia de Prensa en la que manifestó que "los territorios ocupados por su país no serán restituidos hasta tanto los árabes no estén de acuerdo para mantener conversaciones directas con Israel". (Telefoto "Upi-Cifra")

No se concederán los Premios Nóbel de la Paz 1966 y 1967

OSLO, 30.—El Comité Nóbel noruego ha decidido hoy no adjudicar el Premio de la Paz de 1966 ni tampoco conceder premio alguno para 1967.

EL PREMIO DE QUIMICA

ESTOCOLMO, 30.—El Premio Nóbel de Química de 1967 ha sido concedido hoy conjuntamente a dos científicos británicos, Ronald George Wreyford Norrish, de Cambridge, y a George Porter, de la "Royal Institution", de Londres, y al profesor Manfred Eigen, de Alemania Occidental.

PREMIO DE FISICA

ESTOCOLMO, 30.—La Academia de Ciencias Sueca ha concedido hoy el Premio Nóbel de Física de 1967 al profesor Hans A. Bethe, de la Universidad Cornell, de Ithaca, Nueva York. Nació en Estrasburgo.

Compre...

a través del cómodo sistema de ventas a plazos que le ofrece

Créditos Logroño, S. A.

MERCADERES 12 1.

A partir de mañana sube el precio del pan

«Incrementará 1'75 Pts. en kilo»

A partir de mañana va a regir nueva tarifa en el precio del pan. La noticia hace dos días que circula por toda la ciudad y provincia. En pocas horas, la subida del precio del pan ha sido de dominio público. Ayer se colocaron las nuevas cifras en los escaparates de algunas panaderías: Piezas de 400 gramos, 5'50 pesetas el pan flama, y 6'00 pesetas el candeal. Piezas de 200 gramos, 3'00 y 3'00, respectivamente. Piezas de 96 gramos, 1'50 y 1'50. Y piezas de 70 gramos, 1'20 y 1'20 pesetas.

La gente, concretamente las amas de casa, han lanzado el grito al cielo ante la nueva subida. Su principal queja es el salto tremendo que supone el antiguo precio con el nuevo. ¡Una subida de 1'75 pesetas en kilo! Las amas de casa están alarmadas. Se trata de un producto de primera necesidad, de un alimento que se consume a diario. ¿Qué dicen en el grupo sindical de cereales y panaderos?

LOS PRESIDENTES DE LOS SINDICATOS DE CEREALES Y PANADEROS EXPONEN SUS RAZONES

El presidente del Sindicato de Cereales, señor Tamayo, y el presidente del Sindicato de Panaderos, don Elicer Triana, expusieron ayer los motivos de la subida del precio del pan:

"—Logroño, capital y provincia, es, hasta el primero de noviembre, la única que no ha sufrido modificación en los precios desde el mes de junio de 1964".

"—En el mes de abril de este año ha habido: a) Fijación del salario mínimo de 60 a 84 pesetas, y b) Un aumento de las cuotas de cotización en la Seguridad Social. Es decir, cuando el salario era de 60 pesetas, se cotizaba con el 26'60 por ciento a la Seguridad Social, y ahora, con el salario de 96 pesetas, es el 52'60 por ciento; por tanto, el aumento de las cuotas de cotización ha subido un cien por cien".

"—Ha habido, por otra parte, un movimiento de reajuste de precios que se produce entre abril y mayo de este año. En las provincias limítrofes y próximas: Navarra, Alava, Burgos, Soria y Zaragoza, así como Guipúzcoa y Vizcaya, modificaron sus precios en estas fechas de abril y mayo de la siguiente forma: Una barra de pan se vende en la capital de provincia más cercana a 4'70 pesetas, y pesa 330 gramos, lo que hace un precio por kilo de 14'24. En cambio, los precios que se implantarán en Logroño a partir del primero de noviembre es la barra de 400 gramos —fíjese que aumenta el peso— y a 5'50 pesetas, lo que hace que el precio por kilo sea el de 13'75 pesetas. El caso de otras provincias es parecido".

RAZONES DE LA SUBIDA

"—La subida va condicionada a los precios del combustible sólido y líquido, fuerza motriz, levaduras, papel de envolver, vehículos, gasolina... etc., etc.".

"—En el caso de Logroño hemos estado aguantando estas subidas siete meses mas que las restantes provincias".

"—La fijación de estas tarifas ha sido estimada tan agullatadamente que se ha tenido en cuenta el aumento del salario mínimo de 84 a 96 pesetas, más los próximos aumentos de las nuevas tarifas de Seguridad Social que regirán a primeros de enero próximo".

"—A pesar de todo, los panaderos, dentro de la norma de obligado cumplimiento fijada por CAT, continuarán fabricando el pan llamado obligatorio, el cual estará a disposición del público que quiera consumirlo".

Estas son las razones expuestas. ¿Seguirán opinando lo mismo las amas de casa?

Jorge SAULEDA

Instituto de Previsión

Más de noventa y dos millones de pts pone protección de la familia, en la Rioja

Al mediodía de ayer, tuvo lugar en nuestra capital la reunión mensual plenaria del Consejo Provincial del Instituto Nacional de Previsión. Durante el transcurso de la misma fueron informados los señores vocales de la marcha y desarrollo de los Seguros Sociales en la provincia, y resueltos diversos expedientes de devolución de cuotas a algunas empresas por los ingresos indebidos, así como inclusiones excepcionales de beneficiarios en el Seguro de Enfermedad. En virtud de lo dispuesto recientemente por el Ministerio de Trabajo en materia de Asistencia Social, en que se otorgan prestaciones económicas a aquellos productores que se hallan incluidos en los casos siguientes: A quienes hayan sufrido una pérdida de salarios por rotura fortuita de aparatos de prótesis. A quienes se encuentren en paro forzoso, sin tener derecho a prestaciones o haber agotado los plazos reglamentarios. Asistencia sanitaria de carácter excepcional en aquellos casos en que se requiera tratamiento o intervenciones especiales, mediante la intervención de un determinado facultativo y en los demás casos en que se precise asistencia en términos que excedan los reglamentariamente establecidos, se han concedido desde el 1.º de agosto del año en curso en que entró en vigor esta citada disposición ministerial la cantidad de 223.461 pesetas, incluyendo las otorgadas en esta sesión.

En su informe mensual y estadístico, el director provincial, indicó que en el período de tiempo comprendido de enero a septiembre del presente año, por el concepto de protección a la Familia, han sido satisfechos en la provincia más de noventa y dos millones de pesetas, y refiriéndose al último de los citados meses, septiembre, señala que han sido otorgadas asignaciones por nacimientos de hijos de productores por un importe de 322.500 pesetas, y por matrimonios contraídos 1.030.000 pesetas.

Al ser informado por el Consejo de los acuerdos adoptados en las sesiones del mes en curso, celebradas por la Mutualidad Agraria y en la que han sido concedidas 93 asignaciones por nacimientos; 57 por matrimonio; 3 graciables; 47 por vejez; 5 de viudedad; 14 de familiares; 2 por defunción y 6 por invalidez, y por el Montepío del Servicio Doméstico, se puso de relieve que en la correspondiente de este último, se había elevado propuesta a la superioridad, solicitando que a las pensionistas del mismo se les conceda asistencia sanitaria, así como que se elimine el tope de edad para solicitar dotes por matrimonio y que se interese la concesión una vez contraído éste, al igual que el Régimen General de la Seguridad Social y no en el mes inmediatamente anterior como está ahora establecido. Y tras ser facilitados algunos datos interesados por los señores vocales y resueltas algunas consultas que interesan, se dio por finalizada la sesión.

Veinticinco matrimonios riojanos a Marbella

A las once de la mañana de ayer salió rumbo a Marbella una expedición compuesta por veinticinco matrimonios riojanos. Todos, labradores. Proceden de las localidades de Aldeanueva de Ebro, Arnedo, Autol, Ausejo, Calahorra, Cenicero, Grávalos, Logroño, Nájera, Rincón de Soto, San Vicente de la Sonsierra y Tudelilla. El turno comprende desde el treinta y uno de octubre hasta el siete de noviembre y está organizado por la Cámara Sindical Agraria de Logroño. La residencia está situada en Marbella.

AGENDA DEL DIA

SANTORAL

SANTOS DE HOY.—Ampliado, Urbano, Narciso, Quintín, Eustaquio y Antonio. Misa de cuarta clase, color verde.

SANTOS DE MAÑANA.—Fiesta de Todos los Santos, Juan, Benigno, Diego, Cesareo, Dacio, María, Juliana y Maturino. Misa de primera clase, color blanco.

MISAS VESPERTINAS

(EN DIAS NO FESTIVOS)

A las 7'30, Santiago, Santa Teresita y Valvanera.

A las 7'45, Palacio.

A las 8'00, Redonda, San Bartolomé, Carmelitas, Corazón de María, San Antonio de Padua y San José Obrero.

A las 9'00, Pío X (solamente los sábados).

Estas misas que se ofician los sábados, sirven para cumplir el precepto de los días festivos.

NATALICIOS

Sara Asunción, hija de David Muro Blázquez y de María del Pilar Ovejas Jiménez; Jesús Carlos, de Milagros Tomás Pavía González y de María Dolores Pascual Gil; Blanca Ester, de Félix Anguiano Pérez y de Blanca Ester Magali Moral y Huerto, y María del Mar, de José María Pérez Olloqui y de María de los Milagros Inocencia Jiménez Lasanta.

SERVICIO FARMACEUTICO

Doña Africa Adán Martínez, Vara de Rey, 64, y don Santiago García Baquero, General Mola, 63.

CUPON PRO CIEGOS

Número premiado ayer:

240

† Las misas que se digan el próximo jueves y viernes, a las ocho de la mañana, en la iglesia parroquial de Santiago, así como las Misas Gregorianas que tengan a partir del próximo lunes, día 4, en la Parroquia de San Antonio, serán aplicadas por el eterno descanso del alma del RVDO. D. JULIAN BLANCO MARTINEZ (q. e. p. d.). Sus hermanos, sobrinos, sobrinos políticos y sus fieles servidores, agradecerán la asistencia.

Francisco Santaolalla San Juan

MEDICO-PUERICULTOR

Murrieta, 9, 2.º izqda.

HA REANUDADO SU CONSULTA

G. S. P. núm. 803

KNITTAX

LA MAQUINA AUTOMATICA DE TRICOTAR

Nuevo modelo

Venta contado y plazos

CASA AZUL

tiempo atrás

Hace 25 años

SABADO, 31 DE OCTUBRE DE 1942

EN ESPAÑA

Sexto aniversario de la creación del Auxilio Social en Logroño

El sexto aniversario de la creación del "Auxilio Social" fue conmemorado en Logroño con una misa celebrada por el asesor provincial de cuestiones morales y religiosas, a la que asistieron, el delegado provincial, todas las jerarquías y personal de la Obra y la totalidad de los adultos y niños asistidos en los comedores y cocina de hermandad. Todos los beneficiarios de la obra fueron luego obsequiados con comidas extraordinarias y por la tarde, merced a la generosidad del "Cinema Social" asistieron a una sesión de cine pasada en su obsequio. Las instituciones de la provincia celebraron en forma semejante la conmemoración de este aniversario de la fecha en que abrió sus puertas el primer comedor infantil de una Obra que había de ser modelo del ejercicio de la justicia social.

SABADO, 31 DE OCTUBRE DE 1942

EN EL EXTRANJERO

Fracasó la ofensivabritánica en Egipto

Según el comunicado alemán, en el frente egipcio terminó, con un fracaso para el enemigo, la ofensiva británica con la que trataban de efectuar una penetración después de una batalla encarnizada con grandes fuerzas de infantería y apoyada por la artillería y carros blindados. Las brechas que, pasajeramente, fueron abiertas en el frente, fueron taponadas por las tropas germano-italianas que se batieron con encarnizamiento. Se registró la destrucción de 39 carros blindados. Un batallón de granaderos alemanes, que tuvo que soportar el peso principal del combate, destruyó trece tanques británicos. Un intento de desembarco realizado sobre dos puntos de la región de Marsa Matruk, fracasó por la acción de las baterías de la D. C. A. y de los stukas.

—Los periódicos chilenos publicaban la adhesión de 39 catedráticos de las Universidades Católicas de Chile a la actitud patriótica de los estudiantes. Igualmente numerosas organizaciones profesionales acordaron adherirse a las manifestaciones y al desfile de antorchas que se celebraría por la noche ante el Palacio Presidencial.

Hace 50 años

MIERCOLES, 31 DE OCTUBRE DE 1917

Cien mil cántaras de vino en San Vicente de la Sonsierra

En San Vicente de la Sonsierra se recolectaron 100.000 cántaras de vino; en Ollauri, 48.000 y en Arenzana de Abajo, 50.000.

—El movimiento de población de esta provincia durante el mes que hoy terminaba, calculada en 185.895 habitantes, fue de 510 nacimientos, 276 varones y 234 hembras; 341 defunciones, 185 y 157 respectivamente y 141 matrimonios.

—Una comisión del Gremio de Carboneros se presentó en el ayuntamiento lamentándose ante el alcalde de que a ellos se les obligaba a fijar en los sacos de carbón destinados a la venta, el número de kilos contenido en cada uno mientras que la venta en la ambulancia se verificaba a ojo. El alcalde dió la orden a las carbonerías para que marcasen el peso en todos los sacos y encargó al vecindario que denunciara al que no acatase la orden.

—En la sesión que celebró el ayuntamiento informó la comisión correspondiente a la instancia de los serenos en solicitud de calzado de invierno y mayor consignación para el aceite de los faroles, en el sentido de que no podía acceder se al primer extremo y que, en cuanto al segundo, se les aumentasen diez céntimos diarios.

PIMENTON

NUEVO, RECIEN LLEGADA

Casa Piazuelo

Oposiciones Magisterio Nacional

Servimos en el acto o a vuelta de correo los temas de FORMACION DEL ESPIRITU NACIONAL y los núm. 14 y 30 de RELIGION.

J. M. Palacios, licenciado en F. y Letras y director de Colegio Nacional.

Avenida de España, 11. Telf. 212988 y 223491.

¡¡OPOSITOR!! Prepara estos temas con un material objetivo, concreto y documentado.

Osaba Electricidad necesita

Vendedor para tienda, preferible con conocimientos en esta rama; edad máxima, 25 años

Aprendiz para comercio de 14 a 16 años.

Presentarse en GENERAL MOLA, 19.

Oficina de Colocación. Referencia número 12.915

En televisores tres marcas de prestigio mundial

Emerson Television and Radio — U. S. A.

GRUNDIG — ALEMANIA

MARCONI TV — ESPAÑA

En nuestra organización de ventas y servicios una garantía total

OSABA Electricidad

Ventas: General Mola 19, Talleres: San Antón, 16

Visítenos y compre comodamente utilizando su cuenta de crédito personal.

MOTORES ELECTRICOS

Electrobombas — Automatismo — Material Siemens

VALDOVINOS

EXPOSICION Y VENTA: CALVO SOTELO, 34.

TALLERES: AVDA. ESPAÑA, 14.

Reunión de industriales laneros en Logroño

La coyuntura financiera que atraviesa el país puede desembocar en una grave depresión económica

El paro encubierto del Sector Lana afecta al veinte por ciento de los trabajadores

Se solicita la inmediata reanudación de importaciones de fibras acrílicas

"La Junta Nacional del Sector Lana del Sindicato Nacional Textil, reunida en Logroño, ha expresado su preocupación por la difícil coyuntura financiera que está atravesando el país, que puede desembocar en una depresión de graves proporciones, señalando que, en este caso, nada podrá impedir que el actual paro encubierto, que en dicho sector alcanza más del 20 por ciento del personal, se convierta en desempleo real y definitivo, abogando por un estudio serio de las medidas económicas a adoptar para reactivar la economía del país.

Acordó asimismo exteriorizar su inquietud por la interrupción del abastecimiento de fibras sintéticas, y solicitar con carácter urgente a los organismos correspondientes la inmediata reanudación en la concesión de licencias, para evitar el colapso de una serie de factorías por falta de materias primas cuyo suministro está paralizado desde hace cuatro meses".

Este ha sido sin duda el acuerdo más espectacular y llamativo de los tomados anoche por la Junta Nacional Económica el Sindicato Nacional Textil.

La reunión de los miembros de la Junta tenía, como ya se anunció en NUEVA RIOJA, un gran interés a escala nacional.

La presidencia estuvo formada por don Marcos Gonzalo Chacón, presidente del Sindicato Nacional Textil; Rafael Soler Mogues, presidente del Sector Lana; Miguel Vives Jenny, presidente de la Federación Lanera Internacional; Juan Comerma, presidente del Instituto Industrial de Tarrasa; Antonio Gomez Rodulfo, presidente de la Agrupación de Fabricantes de Béjar; Santiago Quemada, presidente de la Agrupación de Fabricantes del Noroeste de España; José Arriols Grau, secretario del Sindicato Nacional Textil; Santiago Tarrago, secretario del Sector Lana, y Eduardo Aizpún, secretario del Servicio Comercial.

La reunion tomó una serie de acuerdo, entre los que destacamos los siguientes:

SITUACION FINANCIERA

La Junta del Sector Lana acuerda expresar su creciente preocupación e inquietud ante la rápida y constante deterioración de la situación financiera de las empresas, previsible desde hace tiempo, vista la política deflacionaria de la Administración, y aun admitiendo la prioridad de la lucha anti-inflacionaria, exhorta a las autoridades competentes para que lleven a cabo una política coordinada y eficaz que evite un colapso enconómico al país.

La Junta del Sector considera que, entremos o no en la Comunidad Económica Europea, las exigencias de un ritmo sostenido de crecimiento, y el justo deseo de una elevación del nivel de vida, hacen indispensable un sistema de mercado ágil y flexible, con total y absoluta movilidad de los factores básicos, a lo que se opone la estabilidad del empleo, que con el pretexto de evitar el desempleo, suscita un paro encubierto, cuya consecuencia final, de empeñarse en mantener la estabilidad, será una situación de desempleo efectivo mucho más grave y generalizado, al arrastrar a las empresas a una quiebra generalizada.

En consecuencia, y teniendo en cuenta que la estabilidad del empleo impide la reestructuración nacional de las empresas, disminuye la productividad, genera el multiempleo, y no permite una mejor remuneración de la mano de obra, aboga, decididamente, por la reorganización efectiva del seguro de paro y la paulatina, pero rápida, introducción de la libertad de contratación de la mano de obra.

La Junta Económica del Sector Lana señala la confusión que, tanto en lo que se refiere a estadísticas como a la interpretación de datos, reina actualmente en el país, que contribuye a deformar la visión de la realidad económica, y a desorganizar el sistema de producción, expresando la conveniencia de que se ponga fin de algún modo a tal estado de cosas.

La Junta Nacional Económica hace resaltar de nuevo que la estructura predominantemente horizontal de la industria lanera, característica no sólo de nuestro país, sino de todos los que van en vanguardia en tal especialidad, hace particularmente oneroso para la misma el actual sistema de tributación en cascada, esencial en el tráfico de empresas, lo que desplaza en forma no equitativa el peso tributario sobre esta industria.

La Junta Económica del Sector Lana hace constar su decepción por la práctica inoperancia de la Subcomisión del Plan de Desarrollo de la Industria Textil Lanera, y asimismo su respetuosa pero enérgica protesta por la no confección de un estudio unitario e independiente del Sector Lana dentro del II Plan de Desarrollo.

Asimismo, y teniendo en cuenta los rápidos avances tecnológicos que se producen dentro del campo de la industria lanera, considera indispensable el mantenimiento del sector dentro de los prioritarios en el II Plan de Desarrollo.

Expresar su disgusto por las nulas facilidades concedidas por la Administración en la puesta en marcha del Instituto de Promoción Textil Lanera, truncando con ello una magnífica línea de autofinanciación de la industria.

Brillante jornada del «Día de la Provincia» en Nájera

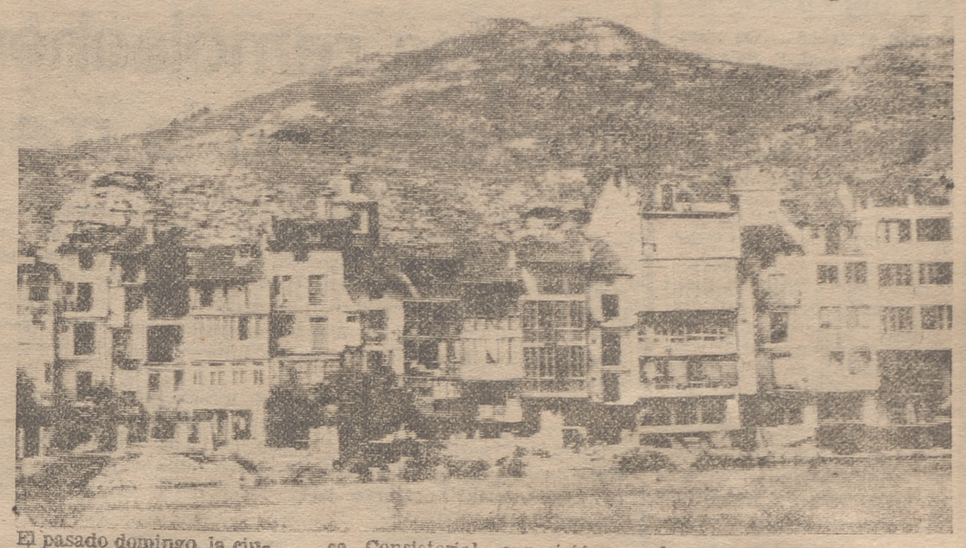

El pasado domingo, la ciudad de Nájera celebró brillantemente el "Día de la Provincia". Por la tarde, a las cinco y media, se celebró la ofrenda de la juventud riojana ante el monumeno a Fernando III el Santo; media hora después daba comienzo una serie de actos de importancia provincial; recepción de autoridades e invitados en la Casa Consistorial, exposición del proyecto de piscina municipal, entrega de los premios de embellecimiento rural, entrega del Premio "Diputación Provincial" y demás galardones del I Concurso de Pintura —dentro del "Certamen de Exaltación de Valores Riojanos"—, constitución de la CITE local de Nájera y entrega de las consiguientes credenciales a sus miembros. Más tarde se celebró el acto de exaltación de la provincia en el Teatro Doga, en el que disertó el ilustre escritor don José García Nieto sobre el tema "Nájera y la Hispanidad". A las nueve tuvo lugar una recepción en homenaje a la Reina de la Provincia y su corte de honor.

Brillantez, colorido y alegría fueron las notas más características de la jornada. Un bello día para una bella ciudad riojana.

El gobernador civil, a Madrid

En el día de ayer emprendió viaje a Madrid a fin de despachar varios asuntos en distintos departamentos ministeriales, el gobernador civil y jefe provincial del Movimiento, don Antonio Gómez Jiménez de Cisneros.

Durante su ausencia queda encargado del Gobierno Civil el presidente de la Diputación Provincial, don Rufino Briones Matute, y de la Jefatura Provincial del Movimiento, el subjefe provincial, don Justo Rodríguez González.

LABORATORIO
ESPECIALIDADES FARMACEUTICAS solicita REPRESENTANTE introducido en el ramo.
Escribir al Apartado núm. 122
BARCELONA

Para el 1 y 2 de noviembre

Cultos en el Cementerio de Ntra. Sra. del Carmen, de Logroño

Día 1 de noviembre, festividad de Todos los Santos

Por la mañana, a las ocho y media, misa conventual cantada.

A las once, misa rezada.

Por la tarde, a las cuatro, rezo del Santo Rosario por los fieles difuntos, por los patios del camposanto. Al final de cada decena, responso.

Día 2, conmemoración de los Fieles Difuntos

Por la mañana, a las ocho, misa conventual con responso final.

A las ocho y media, misa rezada con responso final.

A las nueve, misa rezada con responso final.

A las diez, misa rezada con responso final.

A las once, misa rezada con responso final.

Por la tarde, a las cuatro, rezo del Santo Rosario por todos los difuntos del camposanto, por los patios del mismo. Al final de cada decena, responso.

Para mayor facilidad del público, se instalarán altavoces con el fin de que se pueda seguir con todo fervor el rezo del Santo Rosario por todos los asistentes.

«La Estellesa», S. A. de Automóviles

Pone en conocimiento del público que, a partir del día 2 del próximo noviembre, el servicio CALAHORRA-SAN SEBASTIAN se efectuará en forma alterna, con salida de Calahorra los lunes, miércoles y viernes, a las 10 horas, y de San Sebastián los martes, jueves y sábados, a las 8'00.

Estella, 28 de octubre de 1967.

LA EMPRESA

EL TIEMPO, AYER

LUNES. — Máxima, 14 grados, a las 14; mínima, 3'8, a las 7'40, y media, 8'9. Mínima junto al suelo, cero grados. Presión atmosférica, 732'6, estacionaria. Humedad relativa: Máxima, 87 %, a las 8, y mínima, 53 %, a las 17. Lució el sol 6 horas y 25 minutos.

IGNIS

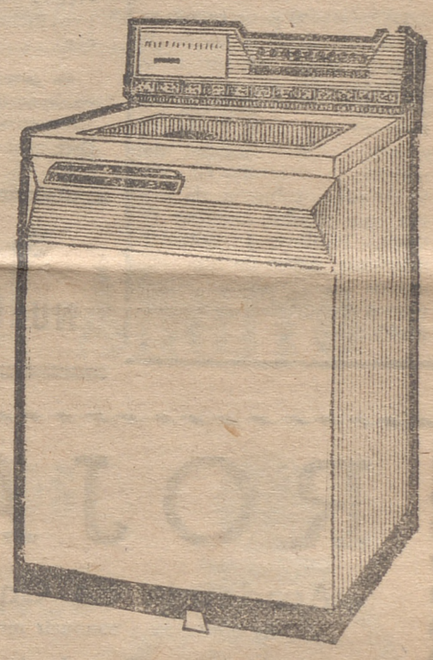

la lavadora superautomática que no ayuda a lavar, sino QUE LAVA SOLA

DISTRIBUIDOR:
OSABA ELECTRICIDAD
General Mola, 19

AHORRA Y VIVIRAS MEJOR
Caja Provincial de Ahorros de Logroño
XLIII Día Universal del Ahorro
31 DE OCTUBRE DE 1967

HOY, último día de premios de 5, 15 y 25 pesetas

APROVECHE ESTA OPORTUNIDAD

Participamos a nuestros clientes que hoy, a las doce del mediodía, en nuestra Aula de Cultura y en presencia de un señor Notario de esta capital, tendrá lugar el sorteo de 450.000 pesetas, con un primer premio de un piso de nuestras viviendas de Alfaro o su importe en efectivo. Sorteo al que tenemos el agrado de invitarles.

S. O. S. en la carretera Cornago a Arnedo

CORNAGO, 30.—(De nuestro corresponsal, E. Solano).

El Catecismo lo anuncia y en la escuela se enseña, que pecan contra el quinto Mandamiento de la Ley de Dios todos aquellos que, bien voluntariamente o de forma inconsciente, ponen en peligro su vida o la de sus semejantes.

Esto, que creo está fuera de discusión, ocurre casi diariamente en la carretera que une a Cornago con Arnedo, especialmente en los ocho últimos kms.; porque, señores, de tal forma está el firme de este tramo, que los sufridos usuarios de vehículos que tienen que circular por ella, creo yo hacen más méritos, en cuanto a riesgos se refiere, que los trapecistas de un circo.

La piedra completamente suelta, baches, el barro y el polvo jalonan ininterrumpidamente esta mal llamada vía de comunicación, sobre la cual, de seguir así, no dudamos se montará en fechas no lejanas algún campeonato del mundo de moto-cross.

No es broma, los efectos de esta situación comienzan a dejarse sentir de forma alarmante: la línea de autobuses de Cervera del Río Alhama, que efectúa el recorrido Cornago-Grávalos-Arnedo, hace el servicio a regañadientes, y no nos extrañaría nada que se paralizase cualquier día por imposibilidad de seguir circulando. Por otra parte, los taxis de Arnedo se niegan, en la mayoría de los casos, a efectuar viajes a Cornago.

Dado que el peor tramo se encuentra desde la salida de Arnedo hasta las cercanías de Turruncún, nos atrevemos a sugerir [illegible] alcaldes de Cervera [illegible], Grávalos y Arn[illegible] necesidad de elabora[illegible] estudio conjunto de este problema, de forma que puedan recabar de Obras Públicas la solución adecuada, antes de que tengamos que lamentar situaciones desagradables o algún accidente.

HARO

Se concederán subvenciones a los remolacheros para fomento en la mecanización

HARO, 30. —(De nuestro corresponsal, Demetrio Olmos).

En la Hermandad Sindical Comarcal de Labradores y Ganaderos de esta ciudad se han recibido instrucciones de la C. O. S. A. y del Grupo Provincial Remolachero, y vista la resolución de la Dirección General de Agricultura de 19 de julio de este año, sobre subvenciones para fomento de mecanización del cultivo de la remolacha azucarera, la citada Hermandad Sindical ha confeccionado impresos para poder solicitar las ayudas precisas.

Por ello, todo cultivador a quien interese disponer de estos impresos, con el fin antes citado, puede pasarse por las oficinas de la Hermandad, durante los días hábiles, donde gratuitamente se les hará entrega de los mismos, así como de las instrucciones necesarias para poder llenar las solicitudes correctamente.

DEL MUNICIPIO

En la última sesión celebrada por la Comisión Permanente del I. Excmo. Ayuntamiento, se concedieron licencias de obras a don Isidoro Campillo Zabala, delegado de la Caja de Ahorros Provincial de Logroño, a Construcciones C. I. C. A., a doña Teófila Pérez Ortiz, viuda de don Pedro Carpall, Banco de Vizcaya y a doña Isabel Castillo Lumbreras.

Se acordó remitir el expediente solicitando licencia de apertura e instalación de depósito de fuel-oil de la empresa vinícola Bodegas Arangurren, S. E. C., conforme dispone el reglamento de 30 de noviembre de 1961, sobre actividades molestas, insalubres, nocivas y peligrosas, a la Junta Provincial de Servicios Técnicos.

Se acordó que el señor alcalde se desplace a la Casa de Economía Rural de Nuestra Señora de Cogullada, aceptando la invitación del señor director general de la Caja de Ahorros y Monte de Piedad de Zaragoza, Aragón y Rioja, para que pueda recibir la medalla de plata que aquella institución de ahorro ha concedido al Ayuntamiento de esta ciudad, como genuina representación del vecindario.

Quedó enterada la Comisión de un oficio dirigido a a esta Corporación por el excelentísimo señor gobernador civil de la provincia elogiando la eficaz intervención del vecindario harense al acudir con gran espíritu ciudadano a colaborar en la extinción del gran incendio forestal que se declaró en los términos municipales de Villalba y San Felices, así como de otros conceptos elogiosos que sobre el mismo particular vertidos por la Compañía Explotadora Las Conchas, S. A.

Se acordó pase a informe del señor aparejador y Comisión de Fomento y Sanidad un escrito de don Eladio Fernández Jubera sobre construcciones en terrenos situados en la Avenida de los Mártires de la Tradición y Vista Alegre.

Se dio cuenta de un escrito de la Delegación de Hacienda (Abogacía del Estado) dando plazo para alegaciones en la reclamación que tiene interpuesta Electra de Logroño, S. A.

Quedaron enterados de la aprobación por la Delegación de Hacienda del expediente instruido por el Ayuntamiento sobre imposición de contribuciones especiales de alumbrado y mejora del existente en la Plaza de la Paz.

Se designó con carácter provisional a don Rufino Alonso Martínez para el desempeño del cargo de policía municipal.

Se acordó dejar pendiente la instancia de un funcionario municipal para que sea dictaminada por la Comisión que corresponda y secretario de la Corporación.

Se acordó adquirir diversos contadores de agua.

Se aprobó la rendición de cuentas presentada por el agente ejecutivo, por cese en el cargo.

MAESTRA NACIONAL

ofrécese para empleo de oficina, cajera o similar en Haro.
Edad, 20 años. Razón.
Teléfono 415. - C/ Portugal, B.

NAJERA

La Reina de la provincia dona 75.000 Pts. al Santo Hospital del Refugio

NAJERA, 30. — (Informa, Luis Royo).

En las últimas horas del sábado, el Santo Hospital del Refugio vivió unos momentos de honda emoción al realizarse en sencilla ceremonia la presentación de la Reina de la Provincia, la bellísima señorita Maritina Colino Martínez.

Se inició el acto con una misa ofrecida por el reverendo don Manuel Monzoncillo, párroco de la Santa Cruz najerina, y a continuación se hizo la presentación de la Reina por don Gonzalo Carrillo, seguido de la cual la Reina ofreció a nuestra primera institución de caridad una donación de setenta y cinco mil pesetas, que ha servido para paliar, aunque no sea más parcialmente, el problema económico que el Santo Hospital del Refugio viene arrastrando.

Muy emotiva la visita realizada después a las diversas instalaciones del Hospital, finalizando el acto con un sencillo lunch que sería ofrecido a Maritina y demás asistentes.

JUBILACION

Por jubilación, al haber cumplido da edad reglamentaria, ha cesado en su cargo el secretario del Juzgado Comarcal de nuestra ciudad, don Evaristo Román Sáinz.

Más de veinticinco años hacía que ocupaba dicho puesto, ya que desde el día 24 de febrero de 1942 en que tomó posesión de la Secretaría del entonces Juzgado Municipal, siendo juez municipal don Daniel Lerena Velasco, ininterrumpidamente ha desempeñado su cargo en nuestra ciudad. En cuyo tiempo ha sabido desarrollar con plena eficiencia su labor.

No obstante, no es ésta hora de despedida, puesto que ha de continuar manteniendo su residencia entre nosotros, habiendo de continuar en Nájera con la general amistad y aprecio.

Los jabalíes son noticia

En Autol se ha dado la primera batida

AUTOL, 29. (De nuestro corresponsal, Gabino Hernández).

El sábado llegaron los cazadores de Oyanzun, Azpeitia y otros puntos del Norte a fin de dar la primera batida al jabalí en nuestro Monte Yerga. Bien acompañados de garrafones vacíos, sin duda alguna para llevárselos llenos de este rico caldo que la Bodega Cooperativa les proporciona.

Después de cumplir el precepto dominical, con las primeras horas del día se trasladaron en sus vehículos al Estrecho, desde donde, a pie, se dirigen al lugar conocido por el nombre de Pasomalo, en que van tomando posiciones a medida que avanzan monte arriba. Acabado esto, se da la señal para que los ojeadores den comienzo a su cometido. Pronto se comienzan a oír petardos y voces que salen de la espesura y que se acercan a los muchos puestos de espera. Se ve una manada que se desvía; otra atraviesa la línea de observación y comienzan a sonar los disparos. Dos jabalíes han caído muertos, atravesados por las balas. Se dejan ver más fieras, aunque fuera de tiro.

Se desplazan los cazadores a otro lugar cercano a Pasomalo y pronto los ojeadores envían hacia la línea de fuego otras manadas, que dan lugar a que se forme un tiroteo y, al final, tres piezas quedan tendidas y otras de gran tamaño huían.

Resumiendo: cinco jabalíes de unos cien, cuarenta y tres más pequeños, de unos veinte kilogramos, fue el balance de la jornada. Ya en el pueblo y mientras los cazadores chigiteaban, fueron expuestos en el baile de "Chapela" para que los viese el público, emprendiendo la marcha para sus destinos.

En la conversación que sostuvimos con ellos, observamos que venían del campo encantados, no sólo por la caza, sino por el día tan espléndido como les hizo, si bien la temperatura fue bastante fresca.

Les preguntamos que cuándo sería la segunda batida, a lo que respondieron que probablemente dentro de quince días.

****
CORREAS TRAPEZOIDALES
MARRODAN Y REZOLA, S. A
ALAMBRES

De interés para todos los teleclubs de la provincia

Se ha convocado recientemente por el Ministerio de Información y Turismo el Primer Concurso de la Red Nacional de Teleclubs, dirigido a incitar al conocimiento de la Historia de España, que se regirá por las siguientes bases:

Primera.—Podrán participar en dicho concurso todos los teleclubs de la red nacional, respondiendo quincenalmente al cuestionario impreso que a tal efecto se les remitirá junto con dos fascículos de la obra "Historia de España", del marqués de Lozoya, editada por Salvat, cuestionario que una vez cumplimentado se deberá enviar en sobres ya impresos por la Dirección del Ministerio de Información y Turismo.

Segunda.—En el concurso, que en su primera fase durará desde el 18 de octubre de 1967 al uno de mayo de 1968, serán premiados cincuenta teleclubs, los que pasarán a realizar en su día la segunda fase con arreglo a las bases que oportunamente se publicarán y difundirán.

Tercera.—Los premios de la primera fase del concurso serán los siguientes:

a) Cincuenta placas conmemorativas para los cincuenta teleclubs premiados.

b) Cincuenta dotaciones de libros, por valor de 25.000 pesetas cada uno.

c) Cincuenta premios en metálico de 25.000 pesetas cada uno para instalaciones, adquisiciones y mantenimiento de equipos de medios audiovisuales para los teleclubs premiados.

d) Viaje para el monitor y tres socios de cada teleclub premiado, de una semana de duración, recorriendo una de las rutas turísticas del país.

Para cualquier duda o ampliación de datos, los interesados podrán dirigirse a la Delegación Provincial del Ministerio de Información y Turismo.

Suscríbase a NUEVA RIOJA

Tiro de cañón en término de Lumbreras

DEL SIETE AL DIEZ DE NOVIEMBRE SE EJERCITARA EL REGIMIENTO DE ARTILLERIA NUMERO 46

La Capitanía General de la VI Región Militar hace saber que durante los días comprendidos entre el 7 y el 10 de noviembre, ambos inclusive, con motivo de realizarse ejercicios de tiro de cañón por el Regimiento de Artillería número 46, se consideran zonas de peligro las del término de Lumbraras, comprendidas entre Peña Hierro, Moniguero, Solana de Sancho Viejo, Cueva Grande, La Gamella, Chopera, El Haigal, El Abasco, La Lioba, La Cola y Cabaña del Duque, durante los días citados y a partir de las ocho de la mañana hasta siete de la tarde.

****
RECOCIDO GALVADO Y ESPINO
MARRODAN Y REZOLA, S. A

En Nieva de Cameros se han comido las patatas

NIEVA, 30. (Crónica de nuestro corresponsal, V. Aranaz).

Este año, como el pasado, en esta localidad de Nieva de Cameros se recolectarán muy pocas patatas debido a la sequía. Las pocas que han quedado han sido la mayor parte para los jabalíes, que según nos informan existen en gran cantidad, porque no los dejan libres como estaban antes y han acotado todos los montes. Según rumores, que en realidad son ciertos, el próximo día uno de noviembre comenzarán las cacerías de caza mayor, en la que debutarán los mismos que el pasado. Los cazadores que debutan son franceses y vecinos de Vera de Bidasoa, que según parece este año traerán perros inmejorables. Hasta les han ofrecido por un perro 43.000 pts. ¡Quién fuera dueño de ese perrito! Del resultado de la cacería les informaremos.

EMBELLECIMIENTO DE PUEBLOS

Le han concedido un premio en metálico de mil pesetas la vecina de esta localidad doña Pilar Ramírez Martínez el señor Jurado calificador del IX Concurso de Embellecimiento de Pueblos de la Rioja, en atención a los méritos presentados.

****
MOTORES ELECTRICOS
A. E. G.
MARRODAN Y REZOLA, S. A

****
Anuncios financieros

Bodegas Lagunilla, S. A.
Cenicero

De acuerdo a lo previsto en sus Estatutos sociales, convoca a sus accionistas a Junta general ordinaria, que se celebrará en su domicilio social el día 20 de noviembre próximo, a las 18 horas en primera convocatoria y a la misma hora del día siguiente, si procede, en segunda, para tratar del siguiente orden del día:

Primero: Examen y deliberación en relación con el balance anterior y su aprobación, si procede, así como cuanto sea derivado de ello.

Segundo: Nombramiento de nuevo Consejo de Administración.

Tercero: Fijación de residencia de la Central en Santander.

Cuarto: Ruegos y preguntas.

Cenicero, 28 octubre de 1967.
El Presidente del Consejo de Administración

Delegado de ventas

Para Aragón, Navarra y Rioja, necesita empresa de reclamos de ámbito nacional

Escribir a la Ref. núm. 1.031.
PUBLICIDAD ALAS
Independencia, 26. - ZARAGOZA

****
Regalos
Marrodán y Rezola, S. A.
****

Bar La Playa
TODOS LOS DIAS PLATOS TIPICOS
CHULETAS AL SARMIENTO y POLLOS ASADOS al momento

****
HORMIGONERAS
GASOLINA Y ELECTRICAS
MARRODAN Y REZOLA, S. A

ROJAS
Academia de Chóferes
Le enseñará a conducir mejor
La primera Auto - Escuela de la provincia
Carnets de conducir de todas las clases
Domicilio: AVENIDA DE ESPAÑA, 12. TELEFONO 22-09-81
(Entre las dos Estaciones)

TORNILLOS BANCO
MECANICOS Y HERREROS
MARRODAN Y REZOLA, S. A.
****

****
LIMAS
TODOS MODELOS
MARRODAN Y REZOLA, S. A
****

PEREZ
REPUESTOS Y T., S. A.
DESTORNILLADORES
IRIMO

MISION RESCATE

Radio Nacional de España y Televisión Española, en colaboración con la Dirección General de Bellas Artes, convoca a todas las Escuelas y Colegios Nacionales de Primera Enseñanza a la segunda campaña de "Misión rescate" para el curso de 1967-1968.

Como se sabe, los objetivos de "Misión rescate" son la localización de ruinas históricas, monumentos, imágenes, libros, cuadros, lugares históricos, etc., etc., que por circunstancias especiales estén olvidados, sean desconocidos o inéditos, se hallen desvalorizados o no se encuentren catalogados oficialmente.

Las bases que regulan esta segunda campaña de "Misión rescate" pueden solicitarlas las escuelas y colegios interesados en la Inspección Provincial de Enseñanza Primaria de nuestra capital.

Burjan
LENCERIA FINA
MADRID
LAS MAS BELLAS CREACIONES EN MANTELERIAS, JUEGOS DE CAMA, COLCHAS Y ROPA PERSONAL. MODELOS EXCLUSIVOS REALIZADOS A MANO
Nuestro agente, don Fernando Tostado, permanecerá en esta ciudad, Hotel Madrid, desde el día 31 al 4 y atenderá gustoso las llamadas telefónicas solicitando día y hora para presentarles el muestrario.
TELEFONO 21-21-00. HABITACION 114

PEREZ
REPUESTOS Y T., S. A.
MANILLAS DE PUERTA DE CERRADURA
ARTES

†

Primer Aniversario

EL SEÑOR

Don Luis Aparicio Gutiérrez

QUE FALLECIO EL DIA 29 DE OCTUBRE DE 1966, A LOS 86 AÑOS DE EDAD

habiendo recibido los Santos Sacramentos

R. I. P.

Sus hijos, don Florencio (Industrial sastre), doña Rita y don Luis; hijos políticos, doña Donata Tamayo, don Luciano Calvo (Pintor) y doña Carmen Pérez (viuda de Aparicio); nietos, bisnieto, sobrinos, primos y demás familia, ruegan una oración por el eterno descanso de su alma y la asistencia a la MISA DE CABO DE AÑO que se celebrará HOY, MARTES, a las DOCE, en la iglesia parroquial de Santiago el Real, por cuyo piadoso favor les quedarán muy agradecidos.

Logroño, 31 de octubre de 1967.

SGCB2021

Cierta amargura ante la opinión de un consejero del Movimiento

Con cierta amargura, pero también sin mayor sorpresa, leía el sábado por la noche las galeradas del XXXIV aniversario de la fundación de Falange, en lo que respecta a Logroño. La amargura se centraba fundamentalmente en un punto concreto de la conferencia de don Antonio Ballarín. Voy a transcribirlo tal como lo recogía NUEVA RIOJA:

"...reestructuración de la Universidad. Sobre la creación de Universidades no estatales, opino que todos los esfuerzos —decía el señor Ballarín— deben encaminarse a apoyar a la del Estado, de forma que los particulares colaboren en la enseñanza bajo la Universidad estatal, no en frente suya".

Surge de inmediato un calificativo a la opinión sustentada por el señor Ballarín. Su apellido no puede ser más claro: estatalista. Y de rechazo, uno piensa directamente que en toda política y en toda estructuración social existe un principio que jamás puede olvidarse, por ser la base y la esencia de toda sociedad jurídicamente organizada: el de subsidiariedad.

Eberhard Welty, en su "Catecismo social", afirma: "La persona particular y la comunidad subordinada tienen derecho y obligación de desarrollarse según su naturaleza propia y cumplir sus propias misiones, y la comunidad superior está obligada a reconocer, proteger y estimular ese carácter y actividad. La comunidad superior no puede impedir el desarrollo ni usurpar las misiones que son propias y posibles a la persona particular o a las comunidades inferiores. El individuo y la comunidad inferior pueden y deben hacer por sí mismos aquello que son capaces de realizar por sí mismos. Hay que dejar a los individuos y a las distintas comunidades que hagan aquello y respondan de aquello para lo cual son capaces y a lo cual están llamados".

En este sentido, podría incluir citas y más citas de un interés tan evidente como las dogmatizadas por los Pontífices de la Iglesia Católica en sus encíclicas. Pero no es necesario. Para hacer un sintético examen de conciencia nos basta con las líneas de Welty. Si todos los esfuerzos deben dirigirse a la Universidad del Estado, nos encontramos con la situación desagradable de que la funcionabilidad subsidiaria invierte su papel. De lo cual se derivan dos consecuencias ligadas entre sí: políticas y sociales. Las políticas implican un país subdesarrollado. Las sociales, un status desigual e injusto de carácter permanente.

Las dos consecuencias son nocivas al máximo. Pese a lo cual, todavía se extienden por la geografía cultural española —no digamos nada por la política— numerosas personalidades defensoras a ultranza de la Universidad estatal. En España contamos con una experiencia ya histórica: la Institución Libre de Enseñanza, que tuvo sus defectos, pero también sus virtudes. Una crítica parcialista ha elevado aquéllos a categoría máxima. Y como contrapartida ha olvidado las virtudes del Movimiento, que tuvo, entre otras figuras, a Sanz del Río y Giner de los Ríos. Una crítica histórica e intelectual muchísimo más imparcial y exigente está naciendo últimamente en España y dejará en claro la importancia que tuvo y la trascendencia que pudo haber ejercido la Institución Libre de Enseñanza, de no haber sido boicoteada políticamente.

En la actualidad tenemos dos ejemplos vivientes y también expresivos al máximo. Uno está representado por la Universidad de Navarra. El otro se centra en la Universidad de Deusto.

Ahora estamos ya en condiciones de preguntar: ¿Por qué todos los esfuerzos han de encaminarse a apoyar a la Universidad del Estado? Tal vez, el señor Ballarín tenga una respuesta al interrogante. Aunque estoy seguro que a casi ninguna persona, impregnada de los auténticos principios democráticos, le convencería su respuesta. Está bien apoyar la Universidad estatal, pero sin que ello suponga un olvido de las privadas.

J. L. ARANGUREN ECOZKUE

Verdadera libertad de información

El maestro Aznar, maestro de periodistas cuya actividad le ha llevado al campo de la política y la diplomacia en los últimos años, acaba de decir ante un buen grupo de futuros periodistas, estudiantes de esta nueva "carrera", que "la verdadera libertad de información apenas existe".

La afirmación, hecha en el seno de una escuela de formación profesional periodística, parece demasiado dura a primera vista, incluso inexacta y digamos que poco acertada. Quizá matizando más, profundizando en su más hondo sentido, encuadrando la frase —nunca conviene analizar las frases de manera aislada— en su contexto, un profesional de la información pueda llegar a la conclusión de que Aznar no ha querido decir lo que a primera vista se deduce: que no existe libertad informativa en ningún país. Quizá más bien se pudiera deducir que la afirmación del veterano periodista podrían traducirse por: ser libre, informativamente hablando, es muy difícil.

La libertad es una conquista del hombre. Y como tal conquista, necesita del tiempo, exige una evolución. La libertad, tal y como se concebía hace trescientos años, es sin duda diversa de la concepción que hoy felizmente tenemos, de esta prerrogativa humana, fundamental, derecho inalienable, aunque sea fácilmente ignorable en la práctica.

Los profesionales de la información que hemos vivido y seguimos viviendo, sin perder el optimismo y la esperanza, los inconvenientes y dificultades de esta arriesgada profesión —recordemos que la UNESCO, el pasado verano, señaló al Periodismo el segundo lugar en la escala de valores del riesgo profesional, situándolo inmediatamente detrás de los pilotos de pruebas— sabemos que la libertad de información sí existe, aunque no en todos los países ni de la misma manera en cada uno de ellos.

Pero, ¿qué ha de entenderse por libertad de información? ¿Decir aquello que cada gobierno quiere que se diga, de la mano del censor gubernativo, e ignorar lo que el censor no quiere que se diga? O, por el contrario, ¿capacidad para calumniar y menospreciar la vida íntima de las personas?

La libertad tiene un camino balizado, una esfera de ejercicio entre personas civilizadas, incluso unas limitaciones, que son garantía del ejercicio mútuo de la libertad de cada cual. Y concretamente, la libertad de información, para cualquier periodista de nuestros tiempos, consiste fundamentalmente en poder informar sin coacciones y, por supuesto, con sentido de responsabilidad personal, de todo aquello que una persona normal apetece conocer.

No basta, para que pueda hablarse de libertad informativa, con el reconocimiento expreso del derecho a enjuiciar la labor del equipo de fútbol propio o ajeno, si bien en la historia de algunos pueblos haya llegado la censura gubernativa a extremos tales como determinar cómo y en qué casos se podrían informar en materia deportiva, prohibiéndose incluso la mención de determinados jugadores.

Decir, sin más, que la libertad de información verdadera apenas existe puede ser un rudo golpe, un sobek demasiado fuerte para esa parte de la juventud española que aspira a vivir dignamente de la profesión de periodista.

El maestro Aznar, que conoció épocas diversas de la historia de España y del mundo, que sirvió a su país como político en cargos destacados, sabe muy bien que no siempre lo que se dice es la pura verdad; pero sabe también que hay muchos, muchísimos profesionales de la información que sirven lealmente a la verdad y viven en un clima de auténtica libertad informativa.

Quizá, para los alumnos que han escuchado al maestro Aznar esta disertación sobre la libertad informativa y la falta de formación, a su juicio, de la mayoría de los corresponsales en el extranjero, sus palabras puedan suponer una desilusión. Ellos, los futuros periodistas, que han de sucedernos en los puestos de servicio a la sociedad, necesitan estímulo e inyecciones de optimismo. Que sepan que la libertad puede vivirse y hay que vivirla.

Manuel FERNANDEZ AREAL

Opiniones en la Prensa española

---Vamos a hablar. ¿De qué hablamos?
---De la reforma de las estructuras agrarias.
---Muy bien. Hablemos de la reforma de las estructuras agrarias.
---¡Ja, ja! ¡Se lo ha creído, se lo ha creído!

(Mingote, en "A B C")

Lecciones para el futuro

"Se ha cerrado ya el período electoral para constituir la próxima legislatura de las Cortes Españolas. De las varias elecciones celebradas, han sido las de los representantes de la familia las que han suscitado una expectación general. Porque han sido ellas el único cauce del voto personal directo".

Lugar lo relativo a la recaudación de fondos para financiar las campañas de propaganda. El decreto regulador de estas elecciones prohibe toda clase de suscripciones para allegar fondos. Y, en consecuencia, ha de pesar sobre el candidato la cobertura íntegra de los gastos de la propaganda, que hoy día, en sociedades como la actual, son necesariamente grandes. El resultado es obvio e inevitable. O se burla el precepto prohibitivo, acudiendo a procedimientos y vías ocultas no fácilmente detectables de acumulación de dinero, o se admite que solo pueden presentarse candidatos con posibilidad de campaña eficaz personas económicamente poderosas. Ninguno de estos extremos es "plausible".

"He aquí, pues, el primer punto que merece retoque sustancial. Vigilar la procedencia de los fondos sobre la licitud legal de tales aportaciones".

"Segunda cuestión: el apoyo social de los candidatos. Estos, en las recientes elecciones familiares, han tenido que recorrer las etapas de la campaña de propaganda en solitario, sin asistencias sociales legalmente reconocidas. No han podido disponer de una base asociativa, ni siquiera transitoria. Han carecido del necesario apoyo colectivo, ni siquiera el que podían ofrecer hombres que por sus afinidades ideológicas podrían integrar sectores homogéneos diferenciados dentro de la unidad básica del acatamiento a los principios fundamentales del Estado. Esta soledad es algo que en sociedades como las presentes no puede mantenerse".

"Un tercer aspecto merece consideración: la campaña electoral ha sido brevísima. No ha habido posibilidad de comunicación suficiente con el electorado. Han sido muchos los obstáculos que ha habido que vencer. Y ha sido igualmente escasa la información dada por medios de comunicación social masivos tan caracterizados como la radio y la televisión. Tenemos a la vista las prohibiciones cursadas a las emisoras de radio. ¿Por qué? También por aquí se llega a la conveniencia de que en este capítulo se reforme la norma reguladora pertinente".

"El sistema de representación familiar por las provincias es adecuado. Pero, en cambio, no parece objetivamente adecuado que esa representación obtenga en cada provincia un número igual de procuradores, desatendiendo la distinta densidad demográfica de cada una de ellas. Creemos que este dato sociológico podría tener manifestación política más justa, incluso dentro del sistema orgánico, si, dejando el sistema de igualdad aritmética indiscriminada, se buscase una fórmula proporcional que llevara a las Cortes un número de procuradores en correspondencia con el número de electores de cada circunscripción provincial. Ya sabemos que se podrá argüir con la composición del Senado norteamericano, por ejemplo. Pero junto al Senado hay allí una cámara de composición distinta".

("Ya")

31 de OCTUBRE

Día Universal del Ahorro

La Caja Provincial de Ahorros de Logroño y la Caja de Ahorros y Monte de Piedad de Zaragoza, Aragón y Rioja

son, en la provincia de Logroño, las únicas Cajas de Ahorros auténticas con derecho exclusivo a la denominación "Caja de Ahorros", excepción hecha de la Caja Postal.

— Pertenecen a la Confederación Española de Cajas de Ahorros y al Instituto de Crédito de las Cajas de Ahorros, contando con el apoyo y respaldo financiero de ambos.

— Afiliadas al Instituto Internacional de las Cajas de Ahorros.

— Son las únicas que tienen derecho a participar en la celebración del DIA UNIVERSAL DEL AHORRO.

— Las verdaderas Cajas de Ahorros se distinguen y diferencian mediante el uso del emblema.

31 de OCTUBRE

Día Universal del Ahorro

Rosel

a la vanguardia de la moda

Abrigos
Trajes de chaqueta
Conjuntos
Vestidos

Corinne

..ésa moda práctica:

véala en

Rosel

(la firma que triunfa)

OFERTA UNICA!!

-- televisor, 23 pulgadas con UHF
-- mesa
-- estabilizador
-- y... antena:

18.500 ptas.!

compruébelo en

Estefanía y Tre

Carnicerías, 17 Teléfono 21-38-52

Importante empresa
ramo accesorios del automóvil
PRECISA

REPRESENTANTE

Escribir a CLARAVISION. - C/ Elcano, 62. BARCELONA

Constructores de obras

- CINTAS TRANSPORTADORAS
- HORMIGONERAS
- PLUMAS ELEVACION Y CUBOS PARA LAS MISMAS
- APAREJOS, ANDAMIOS

Calidad y garantía le ofrecerán

Marrodán y Rezola, S. A.

M. VILLANUEVA, 11. --- LOGROÑO

EMPRESA DE CONSTRUCCION AMBITO NACIONAL NECESITA APAREJADOR

SE PRECISA:
— Experiencia en obras civiles de dos años en adelante.
— Edad, de 25 a 30 años.
— Buenos conocimientos de construcción y dirección de obras.
— Espíritu de iniciativa y dotes de mando.
— Buenas referencias morales y profesionales.
— Incorporación para antes del 30 de noviembre.

SE OFRECE:
— Buen sueldo y gratificaciones especiales.
— Buen porvenir y facilidades de superación.
— Formación profesional en cursillos a cargo de la empresa.
— Residencia en Bilbao, San Sebastián o Vitoria.
— Discreción absoluta para colocados, devolviéndose la correspondencia.

Escribir al núm. 5.089. Apartado 1.264. - BILBAO.

MAYER

Superlimpieza en seco de Herrerías, 14

Estimada señora: una llamada a nuestro teléfono 222938 de nuestro Despacho Central y se le indicará la Sucursal más próxima a su domicilio, lo que le hará más cómodo la limpieza de su ropa

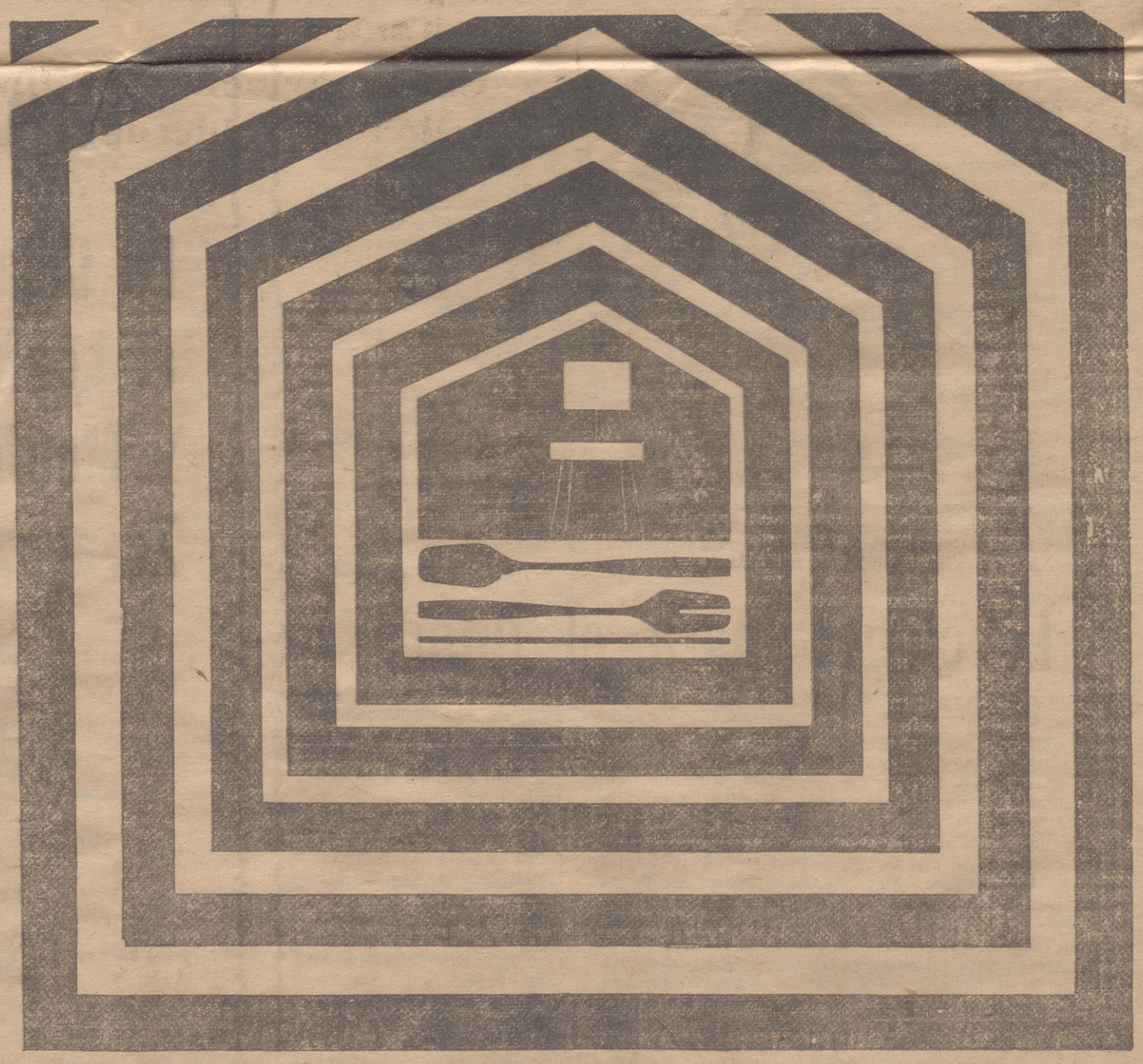

EL SALON DEL HOGAR, LA DECORACION, EL EQUIPO HOTELERO Y LA GASTRONOMIA/*a su servicio del 11 al 26 de noviembre*

80.000 metros cuadrados de sugestiva exposición • 500.000 visitantes entre compradores especializados y público consumidor • 900 expositores de 22 grupos merceológicos • Inmobiliarias Turísticas-Apartamentos • I Congreso Nacional de Decoradores (12 al 14) •

hogar otel-7

PLACA DE ORO AL MERITO TURISTICO

IV Convención Internacional de la Cocina Española (15 al 17) • VI Jornadas Hoteleras (20 al 22) • VI Jornadas de Decoración (24 al 25) • Exposición y Seminario Internacional sobre Diseño y Artes Aplicadas • Reuniones técnicas de decoradores, arquitectos, comerciantes, hoteleros, especialistas en gastronomía, amas de casa y consumidores.

PREPARESE AHORA para disfrutar de las oportunidades que le ofrece HOGAROTEL-7
Avda. María Cristina, s/n • Feria de Muestras - Teléfono 243.81.01 - BARCELONA (4)

AGRICULTOR:

Pida una demostración de la cosechadora de remolacha marca CATCHPOLE, inglesa, a su distribuidor

ANGEL ALUTIZ

General Mola, 12 HARO

SGCB2021

La Junta Central del Censo desestima el recurso de don Francisco Martínez-Corbalán

Por lo acaecido en Arnedo, pasa el tanto de culpa a la jurisdicción ordinaria

MADRID, 30. — La Junta Central del Censo ha terminado hoy los trabajos de examen de recursos de súplica interpuestos contra resoluciones de varias Juntas Provinciales del Censo a los resultados de las elecciones para procuradores a Cortes por la familia. El principal acuerdo adoptado es el de anular las elecciones en la provincia de Jaén.

Del análisis de los resultados, una vez deducidos los votos declarados nulos, se evidencia que el 58'97 por cien del censo electoral de cabezas de familia y mujeres casadas de toda España voto en las elecciones para procuradores por la familia. Dicho porcentaje es la medida nacional, naturalmente.

Respecto a Logroño, la resolución dice:

Visto el expediente del recurso de súplica interpuesto contra la resolución de la correspondiente Junta Provincial del Censo Electoral, ordena su archivo por haber sido desestimado, de acuerdo con lo dispuesto en el número cuatro del artículo 28 del decreto 1.796/1967, de 20 de julio, y pasar el tanto de culpa a la jurisdicción ordinaria en relación con los hechos acaecidos en el Municipio de Arnedo, de la provincia de Logroño.—(Logos).

Decreto ley bloqueando la plantación y reposición de vides

MADRID, 30. — El incremento que ha adquirido el área del viñedo ha dado lugar a una situación permanentemente excedentaria de vino, por lo que resulta necesario y urgente bloquear la plantación y reposición de vides, en tanto se mantenga la actual situación y se regule esta materia por ley votada en Cortes. Ello justifica la inserción en el «Boletín Oficial del Estado» de un decreto-ley de la Jefatura del Estado. En el artículo primero de los cuatro de que consta se señala la prohibición de hacer nuevas plantaciones y reposiciones de viñedos, ya sea para destinar su producción a vinificación o al consumo directo de mesa, quedando incursas en esta prohibición las plantaciones que habiendo sido autorizadas con anterioridad y expresamente por el Ministerio de Agricultura estuvieran pendientes de efectuarse a la publicación de esta nueva disposición.

Se faculta, por el artículo segundo, al Ministerio de Agricultura para que en los casos que considere conveniente pueda autorizar la plantación y reposición en determinadas zonas de vides de variedades típicas de uva de mesa, con el informe del Ministerio de Comercio en cuanto se refiere a las más demandadas, y de variedades para vinificación en zonas de producción de vinos protegidos por denominación de origen, cuya oferta a la Comisión de Compra de Excedentes de vino cifrada como promedio las tres últimas campañas no haya rebasado el límite de importancia fijado oportunamente a estos efectos por el Ministerio de Agricultura. Por este Departamento se dictarán las disposiciones necesarias para la ejecución y desarrollo del citado decreto-ley, que entrará en vigor desde esta fecha.—Logos.

La URSS consiguió unir y separar dos vehículos espaciales no tripulados

MOSCU, 30. — La Unión Soviética ha anunciado que ha llevado a cabo hoy la unión y separación de dos vehículos espaciales no tripulados, por primera vez en la Historia. La Agencia Tass y la Radio de Moscú han dicho que el enlace se ha realizado entre el "Cosmos 186" —lanzado el pasado viernes— y el "Cosmos 188", lanzado hoy. Tanto la maniobra de unión como la separación fueron controlados desde tierra.

NO HABRA PROXIMO LANZAMIENTO DE NAVE TRIPULADA

MOSCU, 30. — Un conocido científico ruso, Matislav Keldysh, ha negado categóricamente que la Unión Soviética esté preparando el lanzamiento de una nave espacial tripulada para el cincuentenario de la revolución bolchevique que se celebrará la próxima semana.

Entrevista entre García Moncó y el ministro alemán de Hacienda

MADRID, 30. — Durante una hora, el ministro español de Comercio y el de Hacienda de la República Federal Alemana han tratado en el despacho del primero sobre el intercambio comercial, el convenio de establecimiento de comerciantes en ambos países y la necesidad de ultimarlo cuanto antes, así como de la posición alemana sobre el ingreso de España en el Mercado Común.

El ministro alemán, Josef Strauss —ex ministro de Defensa—, asistió acompañado por el embajador de su país y el presidente de la Cámara de Comercio en Madrid, y el señor García Moncó, por el jefe del Gabinete Técnico, el director general de Política Comercial y el consejero comercial de España en Bonn.—Logos.

ANIVERSARIO DE LA CAMARA DE COMERCIO ALEMANA

MADRID, 30.—El ministro de Hacienda de la República Federal Alemana F. J. Straus, ha presidido esta tarde los actos conmemorativos del cincuenta aniversario de la Cámara de Comercio Alemana para España,

pañol de Hacienda, quien dijo, entre otras cosas:

"Veríamos con gusto que la inversión alemana en nuestro país fuese todavía mayor y alcanzase el nivel que tiene la de otras procedencias.

RUEDA DE PRENSA

MADRID, 30.—El ingreso de España en el Mercado Común ha de seguir un largo proceso en el que uno de los problemas más espinosos a resolver ha de ser el de los agrios y en el que la industria española ha de jugar un papel importante de esfuerzo continuado para situarse al nivel de los países más desarrollados de Europa, ha dicho el ministro de Hacienda de la República Federal Alemana, Josef Strauss.

En la rueda de Prensa celebrada esta tarde, el profesor Straus apuntó la necesidad de que en España hubiese una entrada masiva de capitales extranjeros de forma que el país pudiese integrarse en el proceso dinámico de una auténtica evolución para que acceda al nivel económico de los países europeos más elevados.

AYUNTAMIENTO DE LOGROÑO

Próximas anomalías en el servicio de aguas

Realizándose los trabajos de urbanización de Avenida de Jorge Vigón a ritmo acelerado, se pone en conocimiento público lo siguiente:

1.º—El próximo jueves, día 2, a las 8 horas, y con una duración aproximada de 10 a 15 horas, se efectuarán trabajos en la tubería de suministro principal de agua potable en la confluencia de las Avenidas de Colón y Jorge Vigón.

Por dicha causa y durante este tiempo, se observarán anomalías en todo el servicio de aguas, principalmente en la zona Este de la ciudad.

2.º—El jueves día 9 se espera tener abiertos a la circulación, sobre firme provisional, para peatones y vehículos los cruces de Avenida Jorge Vigón con Marqués de la Ensenada y Avenida de Colón

Un grupo de obreros pide en Santander libertad sindical, un salario mínimo de 250 pesetas y derecho a la huelga

SANTANDER, 28.—Ayer, a las ocho y media de la tarde, un grupo de unos 50 productores se reunió en el edificio de la Organización Sindical. Todos ellos, algunos procedentes de distintas localidades de la provincia, habían llegado en grupos de dos o tres personas.

Un pequeño Comité integrado por cuatro representantes del grupo fue recibido en su despacho por el delegado provincial, al que hicieron entrega de un escrito. Las conversaciones entre el delegado provincial y este Comité duraron nueve minutos. Solicitaban libertad sindical un salario mínimo de 250 pesetas y derecho a la huelga.

Terminado el cambio de impresiones, los trabajadores descendieron a la calle sin que se produjera incidencia alguna.—Europa-Press.

MADRID

Se reunió la Conferencia Constitucional de Guinea Española

MADRID, 30. — En el Ministerio de Asuntos Exteriores comenzó esta tarde, a las siete horas, la conferencia constitucional de Guinea Española, en la cual se examinará cuál ha de ser el futuro político de este territorio.

Abrió el acto el presidente de la delegación española, don Fernando María Castiella, ministro de Asuntos exteriores, quien pronunció un discurso al que contestó el presidente de la Asamblea General de Guinea Ecuatorial, don Fernando Ngomo.

La conferencia se reunió a puerta cerrada.—Logos.

Tenían la mecha encendida

Cinco cartuchos de dinamita en el pabellón de gobierno de la Universidad madrileña

MADRID, 30.—Cinco cartuchos de la Unión Española de Explosivos, con un total de medio kilo de dinamita, fueron hallados en el pabellón de gobierno de la Universidad cuando la mecha ya estaba encendida, según ha informado esta noche el rector, don Isidoro Martín, a quien acompañaba la Junta de gobierno

En una nota entregada a los periodistas se dice: Hoy, lunes, 30, antes de las seis de la mañana, hubo una llamada telefónica al pabellón de gobierno que fue atendida por el sereno que queda en él todas las noches. Se dijo que se iba a producir una explosión y que no hicieran nada por evitarlo.

El sereno lo comunicó a la pareja de Policía Armada que presta servicio en el pabellón para custodia de la caja de la Universidad y vieron que en la puerta Norte del edificio ardía una mecha. Con evidente riesgo lograron apagarla cuando aún quedaba como medio metro.

El rector añadió: "Nunca había ocurrido esto en la Universidad y me resisto a creer que hayan sido estudiantes".

"Hay inspiración comunista en todos los disturbios estudiantiles que venimos padeciendo. Sin duda alguna, la Universidad madrileña ha sido elegida este año para ser punto de presión política con la consigna general de que hay que demostrar que la Universidad madrileña es vulnerable, politizable".

Por otra parte, las clases han transcurrido hoy con normalidad en toda la Universidad y no se han producido incidentes en una Asamblea convocada en la Facultad de Ciencias y que ha durado escasos minutos.—Logos.

Comunicado oficial

«El Papa será operado en breve»

CIUDAD DEL VATICANO, 30. — "El Papa será operado en breve", según informa un comunicado facilitado este mediodía en la Oficina de Prensa del Vaticano. Es la primera vez que un comunicado oficial habla explícitamente de la intervención quirúrgica. Por otra parte, no determina todavía la fecha en que será realizada.—Efe.

En Bilbao

Tres muertos al estrellarse un turismo contra un muro

BILBAO, 30. — Tres personas resultaron muertas y dos heridas al estrellarse un turismo contra el muro de la línea férrea Bilbao-Santander, junto al Hospital Civil del Generalísimo. Los cinco ocupantes del coche se dirigían a Basauri para contemplar el encuentro de fútbol Basconia-Baracaldo.

EL CONDUCTOR EVITO UNA CATASTROFE

BILBAO, 30. — Treinta personas resultaron heridas, 29 leves y una de gravedad, al estrellarse el autobús de la línea Santurce-Bilao, en Luchana, a consecuencia de la rotura de los frenos. La serenidad del conductor evitó una catástrofe mayor, ya que al notar que le fallaban los frenos, cuando iba a gran velocidad, remontó la acera, se acercó hasta una tapia contra la que fue rozando para reducir velocidad, y se estrelló contra un túnel.—Logos.

UN MUERTO AL CHOCAR CON UN ARBOL UN CAMION PROCEDENTE DE CALAHORRA

VITORIA, 30.—En la carretera de Vitoria a Navarra, como consecuencia del reventón de una rueda, fue a chocar contra el único árbol existente en el lugar del accidente el camión que, procedente de Calahorra y con carga de ladrillos, conducía Conrado Santallana. Resultó muerto su acompañante, Apolinar Ulivarri Sáez de Vicuña, de cuarenta y ocho años, y con heridas leves el conductor. — Logos.

Nota española sobre Gibraltar a U Thant

NUEVA YORK, 30. — El representante de España en la ONU, señor Piniés, ha hecho hoy entrega al secretario general U Thant, de un documento en el que después de hacer historia de la cuestión de Gibraltar, dice, entre otras cosas:

"El Gobierno español ignora todavía si el Gobierno de Su Majestad Británica tiene o no la intención de cumplimentar todas las resoluciones de las Naciones Unidas sobre Gibraltar y si está o no dispuesto a entablar con España negociaciones para poner término a la citada situación colonial gibraltareña. Por ello, el Gobierno español agradecería una rápida respuesta del Gobierno de Su Majestad británica aclarando estos extremos, con objeto de poder contar con los elementos de juicio necesarios para fijar su posición al respecto.

El Gobierno español estima que el Gobierno británico no parece dispuesto a cumplimentar las resoluciones de las Naciones Unidas para poner término a la situación colonial gibraltareña del 20 de octubre. Las conversaciones que dicho funcionario piensa mantener en España nada tienen que ver con la descolonización de Gibraltar".

En el Teatro de la Comedia

Se celebró el acto conmemorativo de la fundación de Falange Española

MADRID, 30 — El ministro secretario general del Movimiento, don José Solís Ruiz, acompañado del ministro de Agricultura, señor Díaz Ambrona; de los ex ministros señores Fernández Cuesta y Sanz Orrio; la delegada de la Sección Femenina, Pilar Primo de Rivera, y otras autoridades y jerarquías, ha presidido esta mañana en el Teatro de la Comedia el acto conmemorativo del XXXIV aniversario de la fundación de la Falange Española.

Después del toque de atención don Sancho Dávila pronunció las siguientes palabras:

«El 29 de octubre de 1933, hoy hace 34 años, el camarada Narciso Ibáñez Cabezas, que presidía, dijo: «José Antonio tiene la palabra». Y José Antonio nos habló y dijo así: Seguidamente se dio lectura al discurso fundacional y, finalmente, se cantó el «Cara al sol». El acto finalizó con los gritos de ritual, que fueron pronunciados por el ministro secretario general del Movimiento y contestados por todos los presentes.—Logos.

Aviso de Electra Recajo, S. A., y de Electra Cárcar, S. A.

Electra Recajo, S. A., y Electra Cárcar, S. A., comunican a sus abonados que por necesidades de conservación en la línea de conexión con la Red Peninsular en la zona de Potasas de Navarra y con el conocimiento de la Delegación de Industria de la provincia, el suministro de energía eléctrica será deficiente entre las nueve y las quince horas aproximadamente de mañana, día uno.

Se ruega para bien de todos limiten el consumo todo lo posible.

Logroño, 31 de octubre de 1967

AVISO

A LAS AMAS DE CASA

PYREX, la elegante vajilla de vidrio que resiste al fuego, les invita a ver las ventajas que ofrece cocinar con PYREX.

DEMOSTRACIONES:

Días 30 y 31 de Octubre, 2, 3 y 4 de Noviembre

ALFREDO ANGIANO Y CIA., S. L.-Calle General Mola, 65

GONLEZ. - Calle Muro del Carmen, 4

PYREX

FRANCE

DE VENTA EN LOS ESTABLECIMIENTOS DEL RAMO

DEPORTES :-: DEPORTES

RESULTADOS Y CLASIFICACIONES

PRIMERA DIVISION

R. Sociedad-Zaragoza	2—0
Córdoba-Las Palmas	2—1
Sevilla-Español	3—0
Barcelona-Betis	2—1
R. Madrid-At. Madrid	0—0
Elche-Sabadell	1—1
Málaga-At. Bilbao	2—2
Pontevedra-Valencia	1—0

	J.	G.	E.	P.	F.	C.	P.
At. Madrid	6	4	2	0	9	2	10
R. Madrid	6	3	3	0	15	4	9
Barcelona	6	3	2	1	8	6	8
Las Palmas	6	3	1	2	10	8	7
Sabadell	6	3	1	2	8	7	7
Español	6	2	2	2	11	9	6
Elche	6	2	2	2	5	5	6
R. Sociedad	6	2	2	2	4	10	6
At. Bilbao	6	1	3	2	7	6	5
Zaragoza	6	1	3	2	6	8	5
Sevilla	6	1	3	2	5	7	5
Málaga	6	0	5	1	6	9	5
Pontevedra	6	2	1	3	4	9	5
Valencia	6	2	0	4	8	7	4
Betis	6	2	0	4	9	12	4
Córdoba	6	2	0	4	6	12	4

SUPER Palmera INOXIDABLE
suave... suave... suave.

PROXIMOS PARTIDOS

Español-Real Sociedad
Sabadell-Barcelona
At. Madrid-Málaga
Valencia-R. Madrid
Betis-Pontevedra
At. Bilbao-Sevilla
Córdoba-Elche
Las Palmas-Zaragoza

SEGUNDA DIVISION

(Grupo Primero)

Europa-Osasuna	3—0
Badajoz-Lérida	0—2
Badalona-Santander	2—0
Torrelavega-Langreo	2—2
Oviedo-Gijón	1—1
Valladolid-Burgos	2—0
Rayo Vallecano-Ferrol	1—0
Coruña-Celta	1—0

	J.	G.	E.	P.	F.	C.	P.
Coruña	6	4	2	0	8	2	10
Santander	6	3	2	1	11	6	8
Celta	6	3	1	2	7	5	7
Langreo	6	3	1	2	7	5	7
Gijón	6	2	3	1	7	6	7
Oviedo	6	2	3	1	8	7	7
Valladolid	6	3	1	2	8	7	7
R. Vallec.	6	3	1	2	7	8	7
Ferrol	6	3	0	3	7	5	6
Europa	6	3	0	3	8	9	6
Lérida	6	2	1	3	7	8	5
Badalona	6	2	0	4	6	6	4
Torrelave.	6	1	2	3	6	9	4
Osasuna	6	1	2	3	5	11	4
Badajoz	6	1	0	5	1	9	2
Burgos	6	2	1	3	9	9	5

PROXIMOS PARTIDOS

Osasuna-Badalona
Langreo-Valladolid
Ferrol-Oviedo
Gijón-Coruña
Celta-Torrelavega
Santander-Rayo Vallecano
Burgos-Lérida
Europa-Badajoz

(Grupo Segundo)

Constancia-Huelva	2—1
Tenerife-Mallorca	2—0
Granada-Jerez	3—0
Cádiz-Real Jaén	2—2
Calvo Sotelo-Ceuta	2—0
Alcoyano-Hércules	1—0
Murcia-Mestalla	3—1
Levante-Castellón	0—0

	J.	G.	E.	P.	F.	C.	P.
Granada	6	5	0	1	14	5	10
C. Sotelo	6	3	2	1	9	5	8
Murcia	6	2	4	0	9	6	8
Alcoyano	6	3	2	1	5	5	8
Mallorca	6	2	3	1	6	3	7
Huelva	6	3	1	2	9	7	7
Tenerife	6	2	2	2	12	9	6
At. Ceuta	6	2	2	2	8	8	6
Real Jaén	6	1	3	2	10	12	5
Cádiz	6	1	3	2	6	8	5
Castellón	6	1	3	2	4	6	5
Jerez	6	2	1	3	7	10	5
Levante	6	1	3	2	4	7	5
Hércules	6	1	2	3	7	9	4
Mestalla	6	1	2	3	6	8	4
Constancia	6	1	1	4	3	12	3

PROXIMOS PARTIDOS

Huelva-Granada
Real Jaén-Alcoyano
Mestalla-Calvo Sotelo
At. Ceuta-Levante
Castellón-Cádiz
Jerez-Murcia
Hércules-Mallorca
Constancia-Tenerife

TERCERA DIVISION

(IV Grupo)

San Sebastián-Alavés	0—1
Real Unión-Touring	2—1
Eibar-Logroñés	3—1
Euskalduna-Mondrag.	0—2
Haro-Elgóibar	1—1
Tudelano-Mirandés	7—2
Motrico-Calahorra	3—1
Oberena-Chantrea	3—2

	J.	G.	E.	P.	F.	C.	P.
Alavés	6	5	1	0	11	4	11
R. Unión	6	5	0	1	10	4	10
Eibar	6	5	0	1	17	8	10
Oberena	6	4	0	2	11	6	8
Tudelano	6	3	2	1	17	11	8
Logroñés	6	3	1	2	14	6	7
S. Sebast.	6	2	2	2	13	9	6
Haro	6	2	1	3	15	11	5
Calahorra	6	2	1	3	9	15	5
Chantrea	6	2	0	4	8	8	4
Mirandés	6	2	0	4	9	15	4
Euskalduna	6	2	0	4	4	7	4
Mondragón	6	1	2	3	9	14	4
Motrico	6	2	0	4	5	17	4
Touring	6	1	1	4	5	17	3
Elgóibar	6	1	1	4	6	14	3

PROXIMOS PARTIDOS

San Sebastián-Real Unión
Touring-Eibar
Logroñés-Tudelano
Mirandés-Euskalduna
Mondragón-Haro
Elgóibar-Motrico
Calahorra-Oberena
Alavés-Chantrea

PRIMERA REGIONAL

Iruña-Náxara	1—1
Alfaro-Oberena	2—2
Izarra-Balsamaiso	2—2
La Calzada-Falcesino	3—0
Azkoyen-Arnedo	4—0
Recreación-Peña Sport	2—2
San Juan-Osasuna	3—1

	J.	G.	E.	P.	F.	C.	P.
La Calzada	6	3	1	2	11	10	10
Azkoyen	6	4	1	1	15	6	9
Iruña	6	4	1	1	9	5	9
Osasuna	6	3	2	1	18	9	8
Alfaro	6	3	2	1	16	10	8
Izarra	6	3	2	1	12	8	8
Balsamaiso	6	3	2	1	11	8	8
Oberena	6	2	1	3	13	9	5
San Juan	6	2	2	2	10	8	5
Peña Sport	6	2	0	4	10	10	5
Náxara	6	1	2	3	7	11	4
Recreación	6	1	2	3	8	17	3
Arnedo	6	1	1	3	7	15	3
Falcesino	6	0	0	6	9	24	0

PROXIMOS PARTIDOS

Iruña-Alfaro
Oberena-Izarra
Balsamiso-La Calzada
Falcesino-Azkoyen
Arnedo-Recreación
Peña Sport-San Juan
Náxara-Osasuna

SEGUNDA REGIONAL

Grupo «C»

Pradejón-Corellano	4—1
Ablitense-Muskaria	4—1
Cirbonero-Castejón	3—0
Arnedo-Aluvión	1—0
Murchante-San Adrián	2—0

Grupo «D»

Mendiogorría-Idoya	3—0
Vianés-Sinkal	0—3
Oyonés-San Miguel	8—0
Berceo-Huracán	2—2

Grupo «E»

At. Riojano-Sto. Domi.	2—0
Tardío-Harense	1—0
Náxara «B»-Loyola	2—1
ITI-Yagüe	3—0

PROXIMOS PARTIDOS

Grupo «C»

Pradejón-Ablitense
Castejón-Arnedo

Grupo «D»

Idoya-Vianés
Sinkal-Oyonés
San Miguel-Berceo

Grupo «E»

At. Riojano-Tardío
Harense-Náxara
Loyola-ITI
Yagüe-Mirandés
Sto. Domingo-Balsamaiso.

JUVENILES

Grupo «D»

At. Riojano-Berceo	2—1
Yagüe-Balsamaiso «A»	1—1

Descansó: Arnedo.

Gran ocasión
SE TRASPASA ALMACEN DE VINOS POR NO PODER ATENDERLO
Escribir al Apartado de Correos número 150.
LOGROÑO

COMENTARIO A LA JORNADA

La atención de la jornada en Primera División se centraba en el partido entre los "eternos" madrileños.

Se repartieron los puntos, tras nula acción de los atacantes, destacando los guardametas Junquera y el logroñés Rodri, así como el incansable Pirri. También es digno de destacar la absoluta corrección y la ausencia de incidentes.

El Atlético de Bilbao empató en Málaga, con sus goles de Arrieta y Estéfano, siendo éste el quinto empate cosechado por los andaluces.

Buen punto el logrado por el Sabadell, que se muestra como uno de los equipos destacados en la presente temporada, frente al Elche de Di Stéfano.

Excesivo el triunfo del Sevilla contra el Español sobre el papel, pero justo por la gran actuación sevillista.

En Barcelona, gran actuación de nuestro conocido meta Villanova defendiendo la puerta del Betis, que sólo perdió por la mínima ante un equipo cuajado de figuras como es el de los catalanes.

SEGUNDA DIVISION

Volvió a destacar Illumbe en las filas del Santander, pese a perder en Badalona por 2-0.

Sigue el Coruña mandando en este grupo Norte tras el difícil triunfo del domingo contra el Celta.

Volvieron a perder puntos en casa el Badajoz y Torrelavega, y como el Burgos y Osasuna no reaccionan, forman entre ellos el cuarteto de retaguardia, con la amenaza de la Tercera División.

Ganó su primer partido el Constancia, en el Grupo Sur, donde manda el Granada, que ganó con claridad al Jerez.

Pocos goles, salvo el partido anterior, en el resto, marcándose solamente cuatro por los equipos visitantes.

TERCERA DIVISION

Se limitó la jornada en el grupo cuarto a los partidos de Haro, donde, contra todo pronóstico, solamente pudieron empatar frente al Elgóibar; de Baleia, que representó un triunfo sonoro del Tudelano; de Motrico, que sirvió para que el Calahorra perdiera una gran oportunidad de limpiarse de algún negativo, y de Pamplona, entre los rivales locales Oberena y Chantrea.

Después de esta jornada, sigue mandando el trío de costumbre, seguidos de cerca por Oberena, Tudelano —que esta temporada está muy fuerte y que nos visitará el domingo— y por el Logroñés.

En el Tudelano debutó Sabino y metió tres goles, dos de ellos de cabeza.

PRIMERA REGIONAL

Náxara, Oberena y Balsamaiso lograron tres valiosos empates, siendo de lamentar que el segundo lo lograra en el campo riojano de "La Florida", lo mismo que el conseguido por el Peña Sport, de Tafalla, en Las Gaunas.

Claros triunfos del La Calzada sobre el "colista" Falcesino, que ya se esperaba del Azkoyen sobre el Arnedo y del San Juan —relevación del torneo— al Osasuna.

SEGUNDA REGIONAL

El Pradejón goleó al Corellano y el Arnedo venció por la mínima. Son dos buenos triunfos en beneficio de sus jóvenes contendas. Otro tanto podemos decir del triunfo del Náxara sobre el Loyola.

GOMEZ

Armando Fernández, al «II Congreso de Entrenadores»

El monitor del Cayaks Club Náutico y seleccionador de la Federación Castellano-Riojana de Natación sale hoy para Madrid con objeto de asistir al "II Congreso Internacional de Entrenadores de Natación".

Durante cinco días, del uno al cinco de noviembre, se estudiarán en apretadas jornadas de trabajo los últimos sistemas de entrenamientos, nuevas técnicas y estilos y diferentes exposiciones de cuestiones deportivas y médicas.

De la cosecha que obtenga el entusiasta entrenador riojano en tan importante convocatoria se beneficiará después gran parte de la natación riojana.

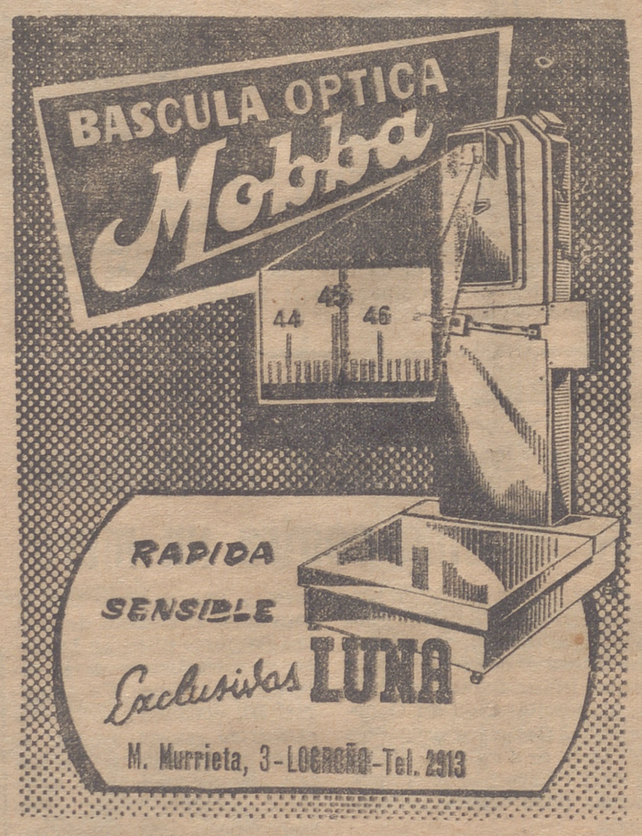

PELOTA

Comenzó en el Adarraga el Campeonato Provincial

No faltaron parroquianos al festival preparado por la Federación Riojana, inaugural de su campeonato provincial. No fue una entrada como para mostrarse satisfecho pero es que tampoco el festival tenía demasiado impacto.

Se comenzó con el partido entre Gómez y Domínguez, de Albelda, frente a Hernando y Cenicero, de Santo Domingo.

El partido se redujo a la actuación del zurdo Gómez quien lo hizo todo, los tantos de su bando y los que se apuntaron los contrarios por fallos propios. Total 22-6 a su favor, consiguiendo siete tantos de saque. La pelea duró 19 minutos.

Después Barberito IV y Guedán nos depararon un reñido partido salpicado con detalles exquisitos, la mayor parte a cargo del de Baños, pero sin que faltaran algunos y muy buenos, de Guedán. El triunfo fue para éste por 18-16.

Fue siempre el de Murillo por delante salvo al comienzo (5-0) merced a tres saques y una dejada impresionante ajustada del de Baños. Se estableció la igualada a once para volver Guedán a imponerse (17-12) y tras una ráfaga de aciertos de Barberito (17-16) terminar Guedán de una dejada superior muy aplaudida.

Después Marín y Titín se las vieron con Tripita y Picote, partiendo éstos como favoritos.

Se adelantaron los de Tricio (8-3) en triosa iniciación de ambos, con ataque de Titín y buenos remates de Marín. Dos fallos de Marín, uno de ellos al sacar y un saque del de Albelda acortan distancias (8-6) para apuntarse el siguiente los "caracoleros", al pegar Tripita en la tabla por ajustar demasiado una pelota cruzada. El 9-6 pasa enseguida a 9-16 al manifestarse la superioridad de Tripita sobre su contrario de puesto, que no muy sobrado de fuerzas y pese a la continua vigilancia y apoyo del veterano Titín menudea en fallos, de los que contagia a su compañero, rebasado en ocasiones y perdiendo pelotas claras en otras.

Al final, después de 40 minutos de partido, 22-12.

Tripita ganó seis saques. Marín tres y un fallo.

MAÑANA NUEVA JORNADA

Y ahora a esperar el de mañana, con las novedades de la intervención de la pareja de Ezcaray, los hermanos Perdiguero, el mano a mano entre Sotelo y Tripita y el partido eliminatorio de parejas de primera categoría, Zapatero y Narro contra Barberito IV y Gil.

POR LA MAÑANA, PALETA

Por la mañana, comenzando a las nueve, habrá nueva jornada del campeonato provincial de paleta.

La iniciarán Pancorbo y Felipe contra Pelardo y Torres, jugándose seguidamente Royo y Meiro contra Tomás y Matías. Cerrarán el programa Pitín y Botaya contra Javier Marí y Argómaniz.

PARTIDOS DE PALETA

Por la mañana se jugaron cuatro partidos de paleta con pelota de cuero, correspondientes al campeonato provincial.

Los resultados fueron:

Tomás y Matías, 40-Pancorbo y Felipe, 36.

Royo y Meiro 40-Quemada y Sacristán, 27. Gran partido el realizado por Royo.

Cristóbal y Villanueva, 40-Javier Marí y Argómaniz, 34. Villanueva fue el más destacado del cuarteto.

Pitín y Botaya, 40-Cristóbal y Villanueva 17.

VENCIERON LOS NAVARROS EN VITORIA

Había expectación en torno al partido del Vitoriano, incluso en nuestra capital donde abundaban los comentarios en su torno.

El triunfo fue para Retegui y Lajos, que no dejaron de pasar de la mitad a Atano II y Azcárate, nada menos que los dos de la "finalísima" de Anoeta.

Con este triunfo, a pesar de reconocerse la floja actuación de los vascos el papel de los navarros sube de tono, aunque ya se cotizaba bien alto.

Se repitió el 22-11 en el segundo partido a favor de Ochoa y Martínez contra Compañón e Ituarte.

EN EIBAR

En el Astelena le dieron una "paliza" al hasta hace poco tiempo casi invencible Vergara, García Arilla I y Echave XI vencieron al "moro" y a Galarreta por 22-9.

Después Pascual y Sorazu 23 - "Cho" de Bermeo y Beracaluce, 10.

E.

La quiniela ganadora

Real Sociedad-Zaragoza	1
Córdoba-Las Palmas	1
Sevilla-Español	1
Barcelo-Betis	1
Real Madrid-At. Madrid	x
Elche-Sabadell	x
Málaga-At. de Bilbao	x
Pontevedra-Valencia	1
Badajoz-Lérida	2
Oviedo-Gijón	x
Coruña-Celta	1
Constancia-Huelva	1
Levante-Castellon	x
Alcoyano-Hércules	1

PARAGUAS CARAVEL
casa azul

OPTICA RELOJERIA
Ortiz Olave

FABRICA DE MALETAS RICARDO
Cinturones caballero y carteras — Bolsos señora
GENERAL MOLA, 67 -::- TELEFONO 21 23 77

Pintores de máquinas
INCLUYENDOLOS FIJOS EN PLANTILLA
Oficial de tercera, especialista, pintor o pinche
Se precisan en TALLERES GABA. - Vélez de Guevara, 15.
Oficina de Colocación. Referencia número 12.939

MESON La Cueva
Mesón La Cueva
A 4 Kms. de Logroño
Tel. nº 82 OYON (Alava)
Ambiente y platos típicos:
MORCILLA RIOJANA
PIMIENTOS RELLENOS
TRUCHAS A LA VILLA DE OYON
PERDIZ DE LA TIERRA
CUAJADA A LA NAVARRA
Con los mejores vinos de Rioja

GARCIA
ACADEMIA DE CHOFERES
PRACTIQUE EN EL VEHICULO QUE PIENSE ADQUIRIR
Disponemos de los siguientes:
RENAULT R 10. — CITROEN 2 CV.
SIMCA 1.000 — SEAT 850.
SEAT 600.
ACADEMIA: INGENIERO LA CIERVA, 4.
OFICINAS: Muro de la Mata 12 Telf. 220798 (Gr.-Logroño)

DEPORTES :—: DEPORTES

TERCERA DIVISION

El Haro empató en El Mazo con el Elgóibar

El Haro Deportivo, contra toda vaticinio, cedió el domingo en su propio ambiente un punto al equipo visitante, un Elgóibar que jugó más bien a la defensiva, esperando encontrar la oportunidad de perforar la puerta de Jaso.

Y lo consiguió a los 41 minutos de la primera parte al marcar el interior derecho Isaso, resolviendo un saque de esquina.

Con este bagaje en contra el partido se puso muy feo para las huestes de Regueiro, quien en la segunda parte subió a Iriarte al centro de la vanguardia, buscando mayor efectividad resolutiva. Su puesto en la zaga quedaba cubierto por Ochoa. Martínez y Choli formarían el ala derecha.

Los continuos ataques jarreros se estrellaron una y otra vez en el acierto de Jáuregui, hasta que en el minuto 28 dispara Choli, repellendo el travesaño, dando lugar a que Zabala rematara de cabeza a las mallas.

El dominio local queda traducido en 17 saques de esquina lanzados contra la bien defendida puerta guipuzcoana, tanto por la gran labor de su portero —repetidas veces ovacionado— como por el apoyo recibido de todo el resto del conjunto, que trabajó intensamente para contener la avalancha de los riojanos.

Arbitró Martínez Barragán, que debutaba en El Mazo en partido de Tercera División. Su labor fue protestada en ocasiones.

Elgóibar. — Jáuregui; Gurruchaga, Urain, Múgica; Barrenechea, Zubiarre; Jesús, Isaso, Abechuco, Arriola y San Martín.

Haro.—Jaso; Acha, Iriarte, Ortúzar; Echevarria, Ochoa; Choli, De Pablo, Martínez, Pablito y Zabala.

El Calahorra no pudo con el Motrico

El viaje efectuado por el Calahorra a Motrico resultó negativo, cuando todos esperábamos cuando menos un punto, pero los buenos deseos de los jugadores rojillos resultaron estériles debidos más que nada al estado del campo de San Miguel, totalmente embarrado y que imposibilitaba la práctica del buen fútbol.

Los costeros, con más fuerza, se impusieron pronto, y así, a los dos minutos, Urresti marcaba el primer gol de la tarde de fuerte disparo que batió a Rincón. Quince minutos más tarde, Galdona, al ejecutar un golpe franco con que fue castigado el equipo riojano, establecía el 2-0.

A pesar de las dificultades que presentaba el terreno de juego, no se arrugó el Calahorra, que siguió jugando con entusiasmo, logrando acortar distancias seis minutos después al aprovechar Ibarra una buena jugada de la delantera rojilla.

Cuando el reloj señalaba el minuto 37 del segundo tiempo, Basurco de certero remate establece el 3-1 definitivo.

El partido en líneas generales, resultó de buena factura, superando los motricotarras a los calahorranos en fuerza física, y resultando su juego mucho más eficaz que el que pretendieron realizar los visitantes, más bonito si se quiere, pero a la vez ineficaz, teniendo en cuenta el estado calamitoso del terreno de juego.

Aceptable actuación del colegiado guipuzcoano señor Moso, que alineó así a los equipos:

Motrico.—Aguirre; Cuenca, Galdós, Galdona; Echave, Irazu; Andonegui, Basurco, Maidagán, Urresti y Bidegain.

Calahorra.—Rincón; Llorente, Goñi, Elicegui; Alberto, Allaga; Arrastia, Anabitarte, Sein, Ibarra y Pirulo.

Galdona y Rincón fueron los mejores hombres sobre el terreno.

BALONMANO

Se inició el domingo el campeonato de Liga de Primera División, en el cual intervienen, como ya anunciábamos en anteriores ocasiones, ocho equipos, entre ellos Ademar-Solano, de Logroño, que jugó en Vitoria contra el Industrias Raf, venciendo por 23-10.

Comenzó el partido a las doce del mediodía, en el campo de los Corazonistas, con asistencia de bastante público. A las órdenes del colegiado vizcaíno señor Arrabal, los equipos presentaron las siguientes alineaciones:

Industrias Raf: Lapuente, (Abechuco), Hevia (1), Gutiérrez (1), Retana, Duque, González, Suso (4), Ayestuy y Alday (4, uno de penalty).

Ademar-Solano: Asenjo (Navas),; Delgado (1), Quemada (2), Bermejo (5), Cotelo (8), Cañas, Davalillo (4), Urastorza (2), Aragón y Cumplido (1).

El primer tiempo fue de mucha movilidad, jugando con mucho nervio y ansias de triunfo por parte de los riojanos, que llegaron al final de esta primera parte con el resultado de 11-3. A los 28 minutos fue expulsado el jugador del Industrias Raf Gutiérrez para todo el partido. En las postrimerías de esta parte tuvo que retirarse nuestro portero Asenjo debido a un fuerte balonazo recibido, reapareciendo en la continuación.

Nada más empezar ésta, otra vez el equipo riojano se hizo con el mando del partido, aunque se mostraron un poco más previsores.

Al equipo de Vitoria lo encontramos muy flojo, en especial en el ataque, con unos contraataques que eran muy lentos y en desorden. Por parte del Ademar-Solano, vimos un equipo muy bueno para ser la primera vez que actúa en esta categoría, una defensa muy organizada, dejando pocos huecos y un ataque muy bien llevado por todos sus componentes. También la forma física fue admirable.

Y ahora a esperar al domingo que viene, que recibiremos en nuestros lares a uno de los favoritos en este grupo, al Carmelo, de San Sebastián, y esperamos que el campeonato siga por los mismos derroteros que se ha iniciado.

MARIN

BALONCESTO

CITACION DEL LANAS ESMERALDA

Se ruega a todos los jugadores de este equipo de baloncesto se personen en el Frontón Adarraga a las nueve menos cuarto de la noche para realizar el correspondiente entrenamiento.

ATLETISMO

Resultados discretos en la última jornada de pista

En las instalaciones de la Sociedad Recreativa Cantabria finalizó, con una reunión organizada por este club, bajo el control de la Federación, la temporada de atletismo en pista del año 1967, temporada que ha sido pródiga en buenos resultados y que muestra un panorama esperanzador para años venideros.

Pocas fueron las pruebas celebradas, en las que no hubo nada destacable. Los 800 m. ganados por Martínez Medel, siendo segundo, a una décima, García Corral. En 5.000 m., dominio absoluto de Heras, seguido de Medrano, que mejora su marca personal, y de Alvarez, que corre por primera vez esta prueba. Nada en longitud, con el triunfo de Ruiz Garrido, y flojísimas las marcas de 200 m. vallas, con el triunfo de Martínez Ribera, seguido de Murillo.

Nota interesante de la jornada fue la actuación de los infantiles de Cantabria, At. Riojano y Escuela Sagrado Corazón. Manuel Garrido mejoró en una décima su marca personal, ganando la prueba, seguido de Hernando. En 80 m. lisos, Garrido volvió a repetir su triunfo con marca floja, seguido de Pascual García. Nueve muchachos participaron en esta prueba, en la que se celebraron tres series y una final con los ganadores de las anteriores.

Como colofón al cierre de temporada, la sección de atletismo de Cantabria presentó un programa de películas deportivas en el salón de actos de la Caja Provincial de Ahorros, y por la tarde, en sus instalaciones, celebró una pequeña fiesta para brindar por los triunfos conseguidos en la temporada que acaba de terminar.

RESULTADOS OFICIALES

800 m.

1.—Martínez Medel, 2-10-0.
2.—García Corral, 2-10-1.
3.—Jiménez Medel, 2-18-3.

5.000 m.

1.—Heras, 17-11-9.
2.—Medrano, 18-45-3.
3.—Alvarez, 18-59-2.

200 m. vallas

1.—Martínez Rivera, 28-9.
2.—Murillo, 31-6.
3.—Estecha, 34-2.

Longitud

1.—Ruiz Garrido, 5'48.
3.—Murillo, 5'35.

80 m. infantiles

1.—Garrido Buxeda, 10'6.
2.—Pascual García, 11-9.
3.—Lacalzada Díez, 12-0.

300 m. infantiles

1.—Garrido Buxeda, 41-9.
2.—Hernando, 46-3.
3.—Baquerín, 47-0.

Segunda Regional

Buenos triunfos del Tardío, Atl. Riojano y Náxara

TARDIO, 1
HARENSE, 0

Resultó un partido desgraciado para el Club Ciclista Harense el jugado el domingo en su primera actuación de la temporada en nuestra capital. Tuvieron repetidas ocasiones para marcar, pero no fueron aprovechadas y en cambio el único gol del encuentro, que les supuso la derrota, les llegó con el segundo tiempo muy adelantado en una jugada muy dudosa. Un balón que rebasó al portero y que éste rechazó al parecer sobre la misma línea. El árbitro, señor Navajas, estimó que había rebasado totalmente la puerta y ordenó sacar de centro.

Por lo demás, un partido sin demasiadas complicaciones.

El Tardío consiguió el triunfo con Aparicio II; Braulio, Sevillano, Rico; Angel, Aparicio I; Del Alamo, Pedro, Gascón, Rivera y Pipo.

El Harense alineó a Carmelo; Abalos, Barriocanal, Aparicio; San Juan, Lumbreras; Cenzano II, Alberto, Fermín, Eugenio y Capellán.

AT. RIOJANO, 2
SANTO DOMINGO, 0

Justa victoria del equipo de la capital, aunque para conseguirla hubo de esperar hasta que las fuerzas físicas disminuyeran en la fuerte muchachada calceatense, que se defendieron tenazmente.

Hasta los 14 minutos de la segunda parte no se inauguró el marcador, haciéndole Di Miguel en rápida escapada y disparo cruzado.

Tres minutos mas tarde se remachaba el triunfo en un tiro fuerte de Albaina que el central forastero desviaría fuera del alcance de su portero al tropezarle el balón.

Beoriegui expulsó a los 37 minutos de la segunda parte a Llorente por amenazas verbales a un contrario.

Santo Domingo: Ismael; Del Val, Espiga, Cárdenas; Crespo, Metola; Cárdenas II, Justa, Oliva, Julio y Chuchi.

At. Riojano: Cesáreo; Rivera, Boris, Paco; Kubala, Albaina; Gascón, Llorente, San Vicente, De Miguel y Caparrós.

BERCEO, 2
HURACAN, 2

Se le escapó al Berceo un punto que en justicia había merecido si descontáramos del «once» local la labor de su portero. Pero como éste también juega...

En efecto, los dos goles del Huracán, de Allo, se debieron a dos fallos de Blanco, el último cuando faltaban dos minutos para terminar.

Comenzó marcando García a los 35 minutos del primer tiempo, para empatar el volante derecho navarro a los quince de la segunda parte. Siete minutos más tarde volvió a adelantarse el Berceo por medio de Carmelo, para empatar definitivamente Tomás, aprovechando una cesión defectuosa del meta berceista.

Huracán: Zurbano; Michel, Bea, Basterra; Lizosain, Alonso; Tomás, García, Uribarri, Macua y Manel.

Berceo: Blanco; Manolo, Pastor, Pedro; Fidel, Fernando; Amilburu, Carmelo, García, Abel y Minguillón.

EDUARDO
ITI, 3
YAGÜE, 0

Fuerte viento en el campo de la «Fefasa», que dificultaba la práctica de un juego adecuado, y merecida victoria de los colegiales.

Marcaron en la primera parte Tolosana, de cabeza, aprovechando un defectuoso despeje de un jugador de la barriada, y en la segunda, Tolosana de nuevo y Distra, el primero en un disparo con la derecha y el segundo en remate de cabeza. Antes, el colegiado sancionó al Yagüe con un penalty, que detuvo el meta Víctor.

ITI: Fermín; Madariaga, Díez, Vega; Urruchi, Cantera; Tolosana, Villasante, Distra, Jérica y Vilumbrales.

Yagüe: Víctor; Foncho, Echazarreta, Laureano; Kakel, Victoriano; Pablito, Torres, Lafuente, Santi y Corín.

E. O.
NAXARA, 2
LOYOLA, 1

El Náxara «B» venció 2-1 al logroñés Loyola, en partido arbitrado por Martínez, que logró una aceptable labor.

Loyola: Moral; Alberto, Aquesolo, Albaina; Maestre, Cosca; Mahave, Laorden, Javi, Sáez y Arellano.

Náxara «B»: Ocón; Ricardo, Díez, Barrios; Figu, Santi; Basilio, Satur, Montes, Sobrón y Carmelo.

Un primer tiempo muy bonito, con una segunda parte en la que se notó desfondamiento de los najerinos y con unos minutos finales de gran agobio ante la portería de Ocón, cuando los loyolistas buscaban, desmelenados, un empate que les habría sido muy beneficioso.

Consiguieron los goles del Náxara Basilio y Montes, y el del Loyola, Javi.

Destacaron, por los de casa, Ocón, Díez, Basilio y Sobrón; los mejores del Loyola, Moral y Javi.

Escasa entrada, tiempo frío y un campo con muchos charcos por la fuerte lluvia de la noche anterior.

L. ROYO

TENIS

Victoria de Cantabria sobre la Hípica

En las pistas de Cantabria se celebró el domingo una confrontación de tenis entre las dos sociedades logroñesas, con triunfo final de Cantabria por 3-2, a pesar de que se presentó con un equipo mermado, pues a la baja de Ricardo Osés se unieron las de Oliver, Aróstegui y Quechi Arechaga. Gracias a la actuación de Antonio Alacid, que bien secundado por Fernando Aguado se obtuvieron los tres triunfos que dieron la victoria a Cantabria.

RESULTADOS

Individual caballeros:

Alacid (Cantabria) vence a Pradilla (Hípica) por 6-0 y 6-1.

Martín Losa (Hípica) vence a Corcuera (Cantabria) por 4-6, 6-4 y 6-0.

Dobles caballeros:

Alacid y Aguado (Cantabria) vencen a Fernández y Pradilla (Hípica) por 6-3, 4-6 y 6-0.

Alacid y Aguado (Cantabria) vencen a Sampedro y Martín Losa (Hípica) por 6-2 y 6-2.

Mixtos:

Fernández y Gil Rivera (Hípica) vencen a Calvo y Teresa Torroba (Cantabria) por 6-1 y 6-4.

Citación

ENTRENADORES DE EQUIPOS REGIONALES

Se ruega a los entrenadores de los equipos regionales que aportan jugadores a la selección que mañana ha de enfrentarse al Logroñés, les indiquen a los interesados que deberán presentarse a las tres y cuarto de la tarde, en Las Gaunas, provistos de sus correspondientes botas de juego.

Primera Regional

El Recreación empató en «Las Gaunas» y el «Balsa» en Estella

EMPATE EN LAS GAUNAS

Otro punto que se escapa al Recreación. Este último con toda justicia, pues el equipo de Las Gaunas no mereció más.

La primera parte fue de absoluto dominio de los forasterios, en la que consiguieron sus dos goles, amén de numerosas ocasiones de aumentar el tanteo.

A los diez minutos falló Rober un penalty que Pozo señaló indebidamente en el área navarra.

A los 14 minutos marcó Ansoain en tiro angulado, consiguiendo el segundo Serafín de potente cabezazo.

En la segunda mitad el «Recre» se sacudió el dominio y arrinconó a los de Tafalla, marcando a los 13 minutos Asurmendi y a los 18, Nano, ambos con fallos del portero visitante.

Los minutos finales volvieron a evidenciar la superioridad de la Peña.

Pozo dirigió con acusada tendencia casera.

Peña Sport: Muro; Villarreal, Mañu I, Solano; Aramendía, Mañu II; Soret, Ansoain, Berruete, Muez y Serafín.

«Recre»: Fidel; Hermoso, Sierra, Martínez Valencia; Zabaleta, Sesma; Rober, Gonzalo, Nano, Asurmendi y Alfona.

EL BALSAMAISO EMPATO EN ESTELLA

Valioso empate el conseguido por los blancos en Estella. A los 10 minutos, en un encontronazo entre Lleyda y Zabalza, ambos son asistidos, siendo el más perjudicado el exterior riojano.

A los 20 minutos es sustituido el portero López, al recibir un golpe en la nariz, ocupando su puesto Garrastachu.

A los cuarenta minutos se marca el primer gol navarro. Un centro de Hermoso lo remata el lesionado Zabalza.

Empata Chucho a los 28 minutos de la segunda parte, deshaciendo la igualada, a los 40, Fermín, en claro fuera de juego. El empate definitivo lo consigue de nuevo Chucho, también en situación muy dudosa.

Es digno de destacar el excelente comportamiento de público, jugadores y directivos con la embajada riojana.

Dirigió, bien, Paz, auxiliándose el Izarra con Olza; García, Zabalza, Leorza; Hermoso, Canton; Frat, Barbarin, Fermín, Gastón y P. Javier.

El Balsamaiso jugó con López (Garrastachu); Tomás, Baños, Chucho; Raúl, Sieg, Lleyda, Villoslada, Magaña, Peña y Román.

«La gran despensa para la Rioja»
Auto - Servicio MURO
Auténtico y distinguido comercio de alimentación general
UNICO EN LOGROÑO
Por su libre y rápida compra
Por su alta calidad en todos sus innumerables y voluminosos surtidos
El más eficiente servicio a domicilio a los precios más bajos
Auto-Servicio MURO de Avenida Colón, 1
Auténtica joya para las amas de casa
LLAME AL TELEFONO 21-54-81 Y, AL MOMENTO,
Auto - Servicio MURO
SERVIDOR DE VDS., A SU PUERTA

Sastrería Buzarra
ES MAS MODERNA
MURO DEL CARMEN, 5. LOGROÑO

OLIVETTI.-De Miguel Hnos., S. L., Calvo Sotelo, 9. Tlfno. 21 17 67.-Sistema A. F.

IMPORTANTISIMO GRUPO
CON CONEXIONES INTERNACIONALES

INVERTIRIA

en bodegas de crianza de vinos con denominación de origen, en cavas de champagnes y en fábricas de licores

Interesan empresas con marcas acreditadas y con buen potencial de desarrollo. Colaboraríamos intensamente en el crecimiento y expansión de la Organización, no sólo con fuerte financiación, sino con una eficaz asesoría y colaboración, fruto de una gran experiencia en el desarrollo de negocios y profundo conocimiento del marketing de productos de consumo masivo. También estudiaremos ofertas para compra total.

Garantizamos la más absoluta reserva. Escribir a
AGROLIMEN, S. A. Infanta Carlota, 40, entlo. Barcelona-15

Radio

RADIO RIOJA EAJ-18

PROGRAMA DE ONDA MEDIA PARA HOY

7'58: Matinal Cadena SER.
12'00: Radiovariedades. Mediodía Cadena SER.
2'30: Radio Nacional.
4'00: «Siempre mamá».
4'35: «La promesa rota».
5'05: «Chantaje».
5'30: «La canción de las brujas».
6'15 «Muy cerca del corazón.
6'30: Cinco minutos para el piano.
6'40: «El precio de las cosas».
7'10: «El profesor particular».
7'35: Santo Rosario.
9'00: Los cuatro hermanos Silva y la orquesta de Percy Faith.
8'30: Incógnitas de la Historia
9'00: Pasa la tuna.
9'15: Luis Gardey.
9'30: Quince minutos para páginas celebres.
9'50: Noticiario local.
10'00: Radio Nacional.
10'15: Información local.
10'30: Música española por la orquesta de conciertos de Madrid.
10'50: Canciones napolitanas.
11'05: La orquesta de Emil Stern.
11'30: Pantalla sonora.
11'50: Tangos por Kramer.
12'00: Buenas noches, Logroño
1'00: Edición de madrugada.
1'30: Cierre estación.

FRECUENCIA MODULADA

4'00: Variedades musicales.
5'30: Discomanía.
6'00: Nuestra zarzuela.
6'40: Sala de conciertos.
7'35: el mismo programa de onda media.

TVE

12'00: Cierre estación.

TELEVISION

SOBREMESA

2'10: Presentación.
2'11: Avance informativo.
2'15: Panorama de actualidad.
3'00: Telediario.
3'30: España al día.
3'40: Novela. "El burlador".
4'10: Valle de pasiones.
5'10: Cierre

TARDE

7'00: Presentación y avances.
7'02: Jardilín.
7'30: Avance informativo.
7'35: Aula TV.
7'45: Documental.
8'15: Dibujos animados.

NOCHE

8'30: Un tema para debate.
9'00: Protagonista el hombre.
9'30: Telediario.
10'00: Tele-Ritmo.
10'30: Estudio 1. "Corona de amor y muerte". Reparto: José Bodalo, Mara Cruz, Mercedes Prendes, Ana María Vidal, Rafael Arcos, Vicente Soler, José Sepúlveda, Pedro Mary, Alvaro de Luna, Vicente Haro, Juan Lizarraga, María Luisa Rubio y Carmen Rossi.
12'00: Telediario.
0'25: El alma se serena.
0'30: El programa de mañana, meditación y cierre.

GRATUITAMENTE
inscríbase en nuestro
CLUB DE AMIGOS
Sensacional programación dedicada a Vd., con millones de pesetas en premios mensuales
INFORMACION: Apdo. 50.279.
MADRID

Calderas de vapor
desde 10 a 80 m.2 vende
TALLERES SILVINO SAINZ
BOTICA VIEJA 27
BILBAO-14

CALIFICACION MORAL DE ESPECTACULOS

CINE

La taberna del irlandés 2
Que vienen los rusos ... 2
Kid Rodelo 2
Ocaso de un pistolero ... 2
El extra 2
¿Qué hiciste en la guerra, papi? 2
Divorcio a la italiana ... 4
3-S-3, agente especial ... 3
El hombre de la diligencia 2
Operación Mogador ... 3
Belinda 3

1.—Todos, incluso niños.
2.—Mayores de 14 años.
3.—Mayores de 18 años.
3 R.—Mayores de 18 años con reparos.
4.—Gravemente peligrosa.
S/c.—Desconocemos su calificación

Suscríbase a
NUEVA RIOJA

RIALTO Aut. mayores 14 años
Continua de 4'30 a 12'30
SENSACIONAL ESTRENO
UNO DE LOS MAYORES EXITOS NOVELISTICOS, CONVERTIDO EN UN SUPERESPECTACULO REPLETO DE ACCION, EMOCION Y AVENTURAS

DIANA MARTIN·ANTHONY STEFFEN·ALBERT FARLEY

TECHNICOLOR TECHNISCOPE — DIRECTOR: NICK NOSTRO
Completará el programa el apasionante film
CONTRA EL IMPERIO DEL CRIMEN
JAMES CAGNEY - ANN DVORAK
Pases aprox.: Estreno, 4'30-7'45-11. Reestreno, 6'15 y 9'15.

PISOS
Amueblados por MUEBLES DULCE le quedarán más bonitos. - Vea últimas creaciones. Mayor, 18 (frente iglesia Santiago).
Teléfono 22-03-50 **VISITENOS**

REPRESENTANTE
Para la venta en exclusiva en LOGROÑO y provincia de grasas y productos mixtos, necesitamos persona capaz y activa.
Escribir GRASAS IBERIA, S. A., Apartado. 224. - ZARAGOZA.

Teatro Bretón
Hoy 31 y mañana 1 - Tarde, 7'45 - Noche, 11
COMPAÑIA DE REVISTAS que presenta
PRODUCCIONES BELMONTE

SUPERVEDETTE
LOLITA CANO
(La estrella descubierta por TONY LEBLANC)

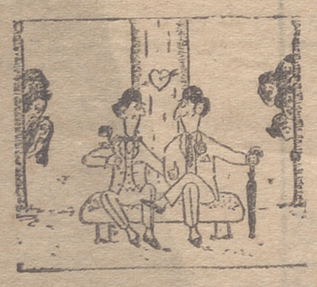

Primer actor y director,
VENANCIO MORENO
OTRA SUPERVEDETTE
LOURDES OTERO
COLABORACION DEL GALAN CINEMATOGRAFICO
JULIO RISCAL
Segunda vedette, MARI PAZ ALCOCER

ESTRENO
de la revista de JOSE MANUEL YGLESIAS y ROQUE BELMONTE, música del maestro FERNANDO GARCIA MORCILLO

Matrimonio a la inglesa
(Autorizada mayores de 18 años)
UNA REVISTA REVOLUCIONARIA, MONTADA CON GRAN ESPECTACULARIDAD
"Matrimonio a la inglesa"
¿QUIEN ES EL NOVIO? ¿QUIEN LA NOVIA?
"Matrimonio a la inglesa"
LA REVISTA DE LOS HOMBRES QUE TIENEN QUE VER LAS MUJERES
GRAN EXITO ALCANZADO EN EL TEATRO ALCAZAR DE MADRID
50 ARTISTAS EN ESCENA
LAS MAS BELLAS MODELOS DEL MUNDO DEL ESPECTACULO

Usted tiene una CITA... con...
ANN-MARGRET SUGESTIVA INCITANTE TURBADORA
en PARIS, con la sensacional estrella sueca
JUVENTUD - ALEGRIA - AMOR

ANN-MARGRET · LOUIS JOURDAN · RICHARD CRENNA
EDIE ADAMS · CHAD EVERETT · JOHN McGIVER
En CinemaScope y MetroColor
¡PARIS de noche! ¡PARIS de día!
¡Siéntase joven! ¡París es una fiesta!
HOY ESPECTACULAR ESTRENO **DIANA**
De 4'30 a 12'30 (May. 18 años) Sala perfumada por TORINO
Pases aprox.: de la película: A las 4'40-6'40-8'40 y 10'40

¡CHISPEANTE! ¡INGENIOSA! ¡SUGESTIVA! ¡PICARESCA!
Diviértase y conozca de cerca lo que es... «UNA AVENTURA PARISINA»
METRO GOLDWYN-MAYER presenta a
ALEC Guinness
GINA Lollobrígida

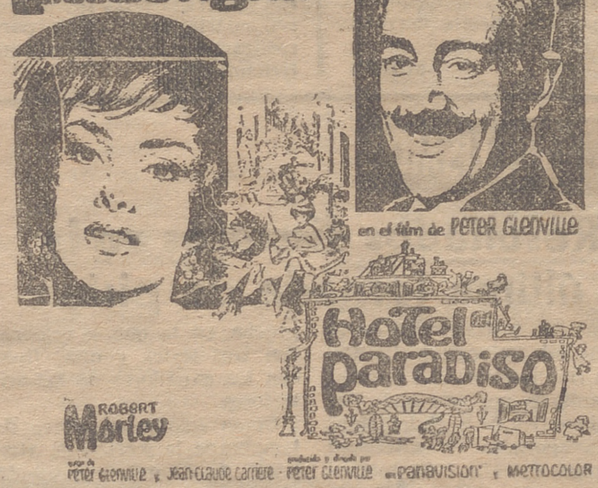

CinemaScope MetroColor
JOCOSA - DESTERNILLANTE
A-BRA-CA-DA-BRAN-TE
HOY GRANDIOSO ESTRENO **OLYMPIA**
Y un monumental reestreno que causó sensación
«EL ROSTRO IMPENETRABLE»
(VistaVisión - TechniColor). Marlon Brando-Karl Malden
Continua de 4'30 a 12'30 A. mayores de 18 años

NO SE DEJE SORPRENDER!
MEN FOR SAN
CUANDO PIDA UN PERFUMADOR DE AMBIENTE, FIJESE QUE SEA MENFORSAN
UNICO TRATADO CON Sanitized®
DE GARANTIA TOTAL
REPRESENTANTE: MIGUEL RUIZ DE PALACIOS
TELF. 21 26 12 LOGROÑO
EL HIGIENIZANTE PERFUMADO POR EXCELENCIA

PALACE De 4'30 a 12'30 Mayores 18 años
Una catarata de carcajadas y risas en el divertido film
"¿QUE HICISTE EN LA GUERRA, PAPI?"
CinemaScope - TechniColor
James Coburn, Aldo Ray, Giovanna Ralli, Dick Show
Acción, aventuras, intriga en
"TECNICA DE UN ESPIA"
TechniColor - P. Panorámica
Tony Russel y Erika Blanc
"Guerra", 4'30-7'40 y 10'45.
"Espía", 6'15 y 9'20

AVENIDA De 4'30 a 12'30 T. públicos
EXITO CUMBRE
¡¡El mayor éxito cómico!!
¡¡QUE VIENEN LOS RUSOS, QUE VIENEN LOS RUSOS!!
Technicolor - Cinemascope
Brian Keith, Eva Marie Saint
Y el sensacional film
MAS PODEROSO QUE LA MUERTE
Technicolor - Cinemascope
Brad Harris-Brigitte Corey
Pases aprox.: Estr., 4'30-7'45 y 10'45. Reestr., 6'15 y 915.

¡Hoy! T. BRETON
Gran Compañía de REVISTAS
Tarde, 7'45. - Noche, a las 11.
ESTRENO de la revista cómica
¡MATRIMONIO A LA INGLESA!
(Aut. mayores 18 años)

DIANA De 4'30 a 12'30 Mayores 18 años
Juventud, alegría y amor con la sugestiva, incitante, turbadora, esplendorosa y sensacional estrella sueca
«Cita en París»
CinemaScope - MetroColor
Ann Margret, Louis Jourdan, Richard Crenna, Edie Adams
¡¡PARIS es una FIESTA!!
Pases aprox. de la película: A las 4'40-6'40-8'40 y 10'40

FRONTON De 4'30 a 12'30 Aut. 14 años
COLOSAL ESTRENO
El gran robo de la Historia
EL DIAMANTE MAS GRANDE DEL MUNDO
Technicolor - Cinemascope
Richard Harrison-Luci Gilli
Y el reestreno del western
EL HOMBRE DE LA DILIGENCIA
Technicolor - Cinemascope
Frank Latimore-Nuria Torray
Pases aprox.: Estreno, 4'30-7'45-11. Reestr., 6'15 y 9'15

Moderno (18 años) De 4'30 a 12'30
(Ult. pase del estreno, 10'45)
¡Programa doble!
1.—¡Sensacional ESTRENO! La película que le hará vivir momentos de intensa emoción
"3 S 3", AGENTE ESPECIAL
(Tecnicolor)
George Ardisson, Frank Wolf
2 — SANTO, ATACAN LAS BRUJAS
Con el Santo

Olympia De 4'30 a 12'30 Mayores 18 años
PROGRAMA INVERTIDO
Un film chispeante, ingenioso, sugestivo y picaresco, con dos colosos del cine
"HOTEL PARADISE"
CinemaScope - MetroColor
Gina Lollobrígida, Alec Guinnes y Robert Morley
Y un monumental reestreno
EL ROSTRO IMPENETRABLE
VistaVisión - TechniColor
Marlon Brando, Karl Malden, Katy Jurado y Pina Pellicer

Rialto De 4'30 a 12'30 Aut. 14 años
SENSACIONAL ESTRENO
Un superespectáculo repleto de acción y aventuras
EL CABALLERO NEGRO
Technicolor - Cinemascope
Anthony Steffen Diana Martin
Y el colosal film
CONTRA EL IMPERIO DEL CRIMEN
James Cagney-Ann Dvorak
Pases aprox.: Estreno, 4'30-7'45-11. Reestreno, 6'15 y 9'15.

SAHOR De 4'30 a 12'30 Aut. 18 años
¡MONUMENTAL EXITO!
El mundo la proclamó la mejor de todas las películas
DIVORCIO A LA ITALIANA
Marcelo Mastroianni, Daniela Roca y Stefania Sandrelli
OSCAR a la mejor película extranjera. Primer premio en el Festival de Cannes
Pases aproximados a las 4'30-6'30-8'30 y 10'55

anuncios por TELEFONO sin recargo, al 22230 los tramita
GALIANA PUBLICIDAD
Estación Autobuses, entlo.
Logroño

PARAGUAS CARAVEL
casa azul

Anúnciese en
NUEVA RIOJA

Rótulos luminosos
Electro Fluorescencia Riojana
Fábricas en MADRID PAMPLONA VITORIA y LOGROÑO
Oficinas y fábrica AVDA DE BAILEN, 6 TELEFONO 21 49 44
DELEGADO DE VENTAS:
Teléfono, 21-42-85

CALOR BLANCO Buta-Therm'x
CALIENTA MAS... PERO NO QUEMA
ESTUFAS Buta - Therm'x
SIN LLAMA
SIN OLOR
DE VENTA EN:
SIREX
JORGE VIGON, 37.

En Avda. Portugal, 80
Garaje Logroñés
LAVADO DE BAJOS.

Se pone en conocimiento de los señores accionistas de "Radio Rioja", S. A., en cumplimiento de lo establecido por los Estatutos de esta Sociedad, que existe una oferta de venta de dos mil acciones, al precio de cuatrocientas cincuenta pesetas.

Los accionistas a quienes pueda interesar dicha oferta formularán escritos dirigidos al presidente del Consejo de Administración, que deberán tener entrada en el domicilio social de la Sociedad antes de las quince horas del próximo día tres de noviembre.

Logroño, 30 de octubre de 1967
El Presidente del Consejo de Administración

FINCAS Y TRASPASOS

SECCION DESTINADA PARA ANUNCIOS DE LOS AGENTES COLEGIADO DE LA PROPIEDAD INMOBILIARIA

VENDO bomba Prat 1/10, en buenísimo uso. Ocasión. General Mola, 33, 1.º.

PISO pequeño, vendo, 3 habitaciones, mucho sol, en Guillén de Brocar, exento. Otro bueno en M. de Murrieta, 5 hab. Otro en Gonzalo de Berceo. Otro en M. de Murrieta, con calefacción. Y otro en la gran Avenida de la Vía. Más datos y enseña, Poza. Mola, 33, 1.º.

PARCELA en la carretera de Soria, 3.640 m.2, igual en tres parcelas; dista de Logroño 8 kilómetros. Más datos, Poza. Mola, 33, primero.

ME INTERESA me sea confiada la venta de fincas grandes para cereales en Navarra, Alava o Rioja. Libres. Manden datos a Poza. Mola, 33, 1.º. A. colegiado.

TRACTOR TRACTOR
ZETOR
Diversos modelos normales y viñedo
Distribuidor exclusivo:
PEREA y Fdez. PINEDO
Avenida Portugal, 1 -- Teléfono 21-51-63 -- Logroño

Peletería Ricindber
ABRIGOS -- PIELES PARA ADORNOS
LA MAS AMPLIA Y SELECTA COLECCION
Ricindber Gral. Franco, 18

TRASPASO FABRICA

en EXPLOTACION DE MADERA, especializada en PERCHAS DE ARMARIO, emplazada en nuevos pabellones de 1.200 m.2, más 6.100 m.2 de terreno llano. Mercado nacional y extranjero; amplia red comercial; producción vendida y excelente clientela. Situación: Carretera de Logroño a Soria, km. 3. LOGROÑO. Escribir al Apdo. de Correos número 150. LOGROÑO, bajo referencia "Fábrica".

ANUNCIOS CLASIFICADOS

ALQUILERES

GRUA JEREZ. Avisos, teléfonos 220716 y 220419.

PISO con 5 ó 6 hab., calefacción central, céntrico, se necesita en alquiler. Razón, Telf. 221402.

PISO amueblado, se cede temporada o a convenir, 6 hab. hermosa galería, calefacción butano y teléfono. Calvo Sotelo, 34, pral. dcha. Teléfono número 211435.

ALQUILO bajeras comerciales en Pérez Galdós, de 140 m.2 y 70 m.2; Informes, Calvo Sotelo, 16, 6.º izqda. Teléfono 21-46-05. Horas de información, de 2 a 4 de la tarde.

LOCAL 150 m.2, altura 5 y 8 m., se cede. Rep. Argentina, 32.

LOCAL 100 m.2, en "La Estrella", se cede. Razón, Telf. 214294.

PISO amueblado en Rep. Argentina, se cede en alquiler. Razón, Queipo de Llano, 33, 2.º izq.

PISO, se desea en alquiler. Razón, Carnicería Leonardo. Plaza Abastos, 24.

HUERTA 3 fanegas regadío, con frutales, se cede en arriendo. Joaquín López. Cra. de Burgos (detrás Estación Gasolina). Teléfono 21-11-46.

CASA de campo con corrales, se cede en alquiler. Cigüeña, 45.

COMERCIO mixto, se cede sin traspaso, por no poder atenderlo, pueblo muy próximo capital. Razón, Nueva Rioja.

SE ALQUILA hasta 30 de junio piso amueblado en casa de reciente construcción. Informes, teléfono 21-43-75.

PARTICULAR, vende Seat 600-D barato. Verlo en Seat de Calahorra.

AUTOMOVILES

MONTAÑA compra cualquier clase de vehículos. Pago al contado.

MONTAÑA Gral. Franco, 96. Teléfono 221100.

TURISMOS, se venden varios, usados, procedentes de cambio, atendiendo solamente esta gestión por las mañanas. "Agromotor" Vara de Rey, 61.

DAUPHINE en muy buen estado, se vende barato. Razón, Garaje Victoria.

MOTOR Matacás para Seat 1400, recién reparado, vende Talleres Nafarrate. República Argentina, 51.

FINANCIAMOS coches. Consulte nuestras condiciones. Máximas facilidades. Gestoría Bernaben. Gallarza, 4. Telf. 220543.

FURGONETA 600-D en rodaje, nueva, particular a particular. Verla en Garaje Victoria.

SEAT 600, se vende. República Argentina, 32, 3.º izqda.

SEAT 1.400 gas oil, se vende. Razón, Luis Remírez. Teléfono 222397.

SEAT 600 D, varios, y Dauphine, grandes facilidades de pago. Dacea. Avda. Colón, 36.

ONDINE, estado seminuevo exento, se vende. Razón, Garaje Victoria.

RENAULT, Gordini, Dauphine, buen estado. Guillén de Brocar número 19.

SEAT 600, se vende muy barato. Razón, teléfono 222813.

GRUPO de Fiat Italiana. Teléfono 222819.

FURGONETA Citroen 2 HP., y Seat 850 con 11.000 km., se venden. Razón, Jesús, mostrador del Círculo Logroñés.

MOTOR Barreiros cuatro cilindros, en buenas condiciones. Teléfono 222819.

FIAT italiana, con motor Barreiros, pallier flotante. En buenas condiciones. Telf. 222819. Motor Matacás y seis cubiertas de 700 x 20. Teléfono 222819.

DAUPHINE - ONDINE turismo, estado inmejorable. Telf. 223295.

SEAT 1.500, inmejorable estado, se vende, bien de precio. Auto Baeza. Calvo Sotelo, 6.

SEAT 1.400-C, extraordinario, se vende barato. Auto Baeza. Calvo Sotelo 6.

COLOCACIONES

APRENDIZ para ultramarinos, se precisa. Ofertas. Viuda de Arróniz. Calvo Sotelo, 10 Of. de Col. Referencia número 12.710.

PEONES eventuales, se necesitan en Baztansa, S. A. Fábrica de Alcoholes. Cra. de Burgos, km. 1, s/n. Oficina de Colocación. Ref. número 12.902.

CHICAS de 14 a 16 años, trabajo sencillo, precisa Harinas Sarasa. Oficina de Colocación. Ref. núm. 12.918.

PEONES fijos, precisa Harinas Sarasa. Oficina de Colocación. Ref. número 12.919.

OFICIAL de pala se necesita en Panificadora Triana. Murrieta, 33 Oficina de Colocación. Referencia núm. 12.921.

CONDUCTOR para población, se ofrece con carnet de primera, sabiendo de mecánica. Servicio militar cumplido. Telf. 21-12-11.

APRENDIZ de ebanista y barnizador adelantado, se precisan en Ruperto Grijalba. Rep. Argentina, 20. Oficina de Colocación. Referencia número 12.926.

PEONES de la construcción, se precisan en obra calle Industria número 11. Oficina de Colocación. Ref. núm. 12.930.

OFICIALES destajistas para tabiques, jarreos y lucidos, se precisan en obra calle de la Industria núm. 11 Oficina de Colocación. Ref. número 12.931.

NECESITO: Peón, servicio militar cumplido, y pinche de 16 años. Razón. Manufacturas Peré. Cra. de Villamediana. Oficina de Colocación Re. n.º 12.929.

GRUISTA, se necesita para obra. Razón, Oficina de Colocación. Ref. núm. 12.927.

MEDIERO, se necesita para finca, cerca de la capital. Razón, Duquesa de la Victoria, 16, 2.º.

CHICO de 16 a 18 años para reparto, sabiendo conducir triciclo, se necesita en Librería Colón, Avenida de Colón, 61. Oficina de Colocación. Ref. número 10 961.

SE NECESITAN: Oficiales ambos sexos para fábrica de embutidos. Razón, Pedro Loza Alonso. Cra. de Burgos, BBB. Oficina de Colocación. Referencia número 12.936.

APRENDICES ambos sexos, se necesitan Fábrica de Embutidos Pedro Loza Alonso. Cra. Burgos, BBB. Oficina de Colocación. Referencia núm. 12.937.

ADMINISTRATIVO, se precisa. Razón, San Antón, 18, ent. Oficina de Colocación. Ref. 12.940.

PINTORES de máquinas, incluyéndolos fijos en plantilla. Oficial de tercera especialista, peón o pinche, se precisan en Talleres Gaba. Vélez de Guevara, 15. Oficina de Colocación. Ref. número 12.939.

OFICIAL de zapatero o ayudante de zapatero para taller de vulcanizado, se necesita en Capitán Cortés, 10. Oficina de Colocación Ref. núm. 12.938.

SEÑORA para fregar, se necesita en Cafetería Ibiza. Oficina de Col. Referencia núm. 12.952.

NECESITAMOS agentes que visiten frecuentemente oficinas para ofrecer artículos nuevos interesantes. Apartado número 6.005. Barcelona.

ASERRADOR y ayudante, se necesita. Dirigirse: Fábrica de maderas en Soto del Valle (Burgos), 3 kms Pradoluengo. (Roc. núm. 138)

CONTABLE para fábrica de calzados, se necesita. Razón, Oficina de Colocación. Ref. número 12.942

ORDENANZA, con servicio militar cumplido, se necesita en Nueva Rioja. Oficina de Colocación. Referencia núm. 12.941.

SERVICIO DOMESTICO

Doncella y aña para un niño, se precisan en Muro de la Mata, 11, 3.º (Espolón).

Chica, se necesita. M. Villanueva, 6, noveno izquierda.

Sirvienta, se necesita. Castroviejo, 7, segundo izquierda.

Señora para cuidar niños, se necesita. C. Sotelo, 31-C, 6.º izq.

Sirvienta, se precisa en Avda. de Portugal 17, 1.º izqda.

Chica, necesita matrimonio solo. M. de la Mata, 4, 3.º.

Sirvienta de obligación, se necesita para servir fuera de la capital. Será bien retribuida. Informes Mercería "Elo".

Sirvienta de obligación, se necesita. Razón, Muebles Anta. General Mola, 46.

Sirvienta para dos de familia. Informes, Héroes del Alcázar, "Comercio Nuevo".

Sirvienta, buen sueldo, poca familia. Duquesa de la Victoria, 34, tercero derecha.

Sirvienta, se necesita. Marqués de la Ensenada, 34, 2.º dcha.

Asistenta, se necesita. Calvo Sotelo, 11, 3.º dcha.

Empleada de hogar, se necesita. Marqués de la Ensenada, 36, quinto.

Asistenta, se necesita. Cra. de Villamediana, M. R., 3.º izqda.

Sirvienta, se necesita, bien retribuida. Razón, Víctor Pradera, 1, séptimo izqda.

Chica, se necesita, poca familia. Muro de la Mata, 1, 3.º dcha.

Chica, necesita matrimonio solo. Calvo Sotelo, 3, 1.º dcha.

Señora para fregar; sueldo, 3.000 ptas., se necesita. San Agustín, 4.

Sirvienta de obligación, se necesita. Calvo Sotelo, 31-C, 4.º iz.

Sirvienta, se necesita, bien retribuida. Castroviejo, 1, 2.º iz.

Señora joven, se necesita de 4 a 9. Razón, Sotelo, 31-A, 4.º d.

Sirvienta, se necesita. Duquesa de la Victoria, 5, portería.

Se necesita chica jovencita para servir, poco trabajo. Informes, en Avda. de España, 2, 5.º izqda., o bien llamando al teléfono 221463.

Asistenta, se necesita mañana y tarde. Av. de España, 10, 1.º A.

FINCAS

PABELLON industrial, céntrico, 350 m.2 se vende Razón, teléfono 223953 De 2 a 3.

PISO céntrico, 8 hab., se vende. Razón, Martínez Zaporta, 5 (portería).

PISOS, se venden de 3, 4 ó 5 habitaciones. También solares, sitos entre las dos estaciones. Se venden locales comerciales y lonjas (muy céntricas) Razón. Inmobiliaria Gorbea. Obra. Vara de Rey, junto al puente de ferrocarril.

PISO 4 habitaciones, vendo. República Argentina, 51, 4.º 3.ª.

SE VENDEN dos pisos a estrenar, 3 y 4 hab., sin portería. Informes, P. Galdós, 50, 2.º C.

PISOS, 2, en calle primer orden, uno nuevo, se venden. Teléfono 220070.

PISO nuevo, 5 hab. exteriores, 2 baños, calefacción central, se vende con facilidades. Castroviejo, 5, pral., de 3 a 5.

LONJAS de 50 a 300 m.2, vende el panadero de Varea.

INTERESAN terrenos para edificar. Superficie aproximada, 500 a 600 m.2. Ofertas, al teléfono 21-21-09, de 9 a 14 horas, por la mañana, y de 17 a 19 horas por la tarde.

SE VENDE piso en Jorge Vigón, habitar en el día, cinco hab., cocina amplia, cuarto de baño, despensa y armario empotrado, nueva construcción, con vista a carretera Villamediana. Razón, Bretón Herreros, 18, entlo. izqd.

PISO libre, 4 hab. y servicios, se vende Berriatúa, 45, 2.º dcha.

PISO, se vende de seis habitaciones, baño, servicio, calefacción individual, trastero y ascensor de subida y bajada, en Víctor Pradera, 5, frente a la Delegación de Hacienda. Informes, en la portería.

COMPRO solar para edificar 4 alturas, al contado, o por obra; igual cambio por lonja, en 12 Ligero Razón. Telf. 213470.

PISO a estrenar, se vende, baño, ascensor. Prolongación Gran Vía. Telf. 21-35-38.

PISO 3.º a estrenar, 4 hab. con ascensor, exento, se vende barato. Pino y Amorena, 7, tienda. Teléfono 22-39-21.

OCASION: piso 1.º, nuevo, libre, 4 amplias hab., enorme cocina, despensa y servicios, 14 x 2'70 m.2 de terraza, espléndida orientación, por ausencia forzosa, vendo, precio inmejorable. Franco, 96, 1.º A.

FINCA de fanega y media de tierra, se vende en carretera El Cortijo. Razón, Jaime Martelo, en El Cortijo.

PISO, se vende de 82 m.2, cuatro hab., cocina, servicios, exento, facilidades. Razón, Ramírez de Velasco, 16, 1.º dcha. Horas, de 12 a 5.

SE VENDEN o alquilan oficinas a estrenar. Bien situadas. Calefacción central. Informes, teléfono 215061, de 14 a 16.

SOLAR, se vende. Razón, teléfono 213275.

PLANTA BAJA subvencionada, se vende. Razón, Telf. 213275.

GANADOS

TERNEROS de recría vende Angel Ortiz. Cra. de Burgos. Cno Carretil. Teléfono 212831.

10 NOVILLOS y 2 vacas, vende Daniel Ruiz, en Alberite.

PIENSOS, alfalfa empacada. Avenida de Navarra, 14. Santiago Zulueta.

PARADA. Con esta fecha queda abierta al público la particular autorizada de sementales porcinos propiedad de don Domingo García Sacristán. San Francisco, 123, Santo Domingo.

VACA de leche tercer parto, cumplida, vende Jenaro Santamaría, en Santa Coloma.

OVEJAS, 110 jóvenes, más cuatro sementales chamaritas, 100 para parir en noviembre, vende Navajas. Santa María de Cameros.

CERDO semental de 10 meses, raza Large White, trabajando, vende por no poderlo atender. Marcelino Herreros, en Santurdejo.

OVEJAS, 50, jóvenes, para parir, vende Rafael Muñoz, en Bañares.

SE VENDEN 45 ovejas jóvenes para parir. Tratar con Pedro Santa María, en Santa Coloma.

TERNEROS de recría y vacas de leche. Cayetano Lacalle. Cabo Noval, 3.

MACHO de 10 años, vende Francisco Ramírez, en Medrano.

MACHO sobre la marca, 8 años, a toda prueba, vende Valentín Sáenz, en Pradejón.

BORREGAS, 59, vende Marcos Jiménez, en Fuenmayor. El Montecillo.

HUÉSPEDES

DESEO estudiantes, pensión completa, trato familiar, piso nuevo. Capitán Cortés, 6, 2.º D., frente a Instituto.

SE DESEA a pensión. Colón, 83, cuarto segunda.

SE DESEAN, en familia. Razón, Nueva Rioja.

SE DESEAN 2 estudiantes, trato familiar. C. Sotelo, 30, 1.º d.

SE DESEA señora o señorita a dormir. Santiago, 4, 3.º.

HUESPEDES Anita, camas confort, cocina independiente. Razón, 221016. San Juan, 23, 4.º.

ESTUDIANTE, se desea, trato familiar. Razón, teléfono 220910.

TRASPASOS

MERCERIA muy céntrica, se traspasa. Razón, Telf. 214552.

BAR Pana, se traspasa por no poder atender. Razón, Hospital Viejo, 9.

LOCAL bien instalado, céntrico, propio para cualquier negocio, se traspasa. Razón, Bolsos Titín. Mercaderes, 7.

LOCAL de 60 m.2, se traspasa en Vara de Rey. Razón, Teléfono número 22-01-54.

VEHÍCULOS

MONTAÑA ofrece piezas de distintas marcas, procedentes de desguace.

MONTAÑA, cualquier clase y categoría con grandes facilidades en G. Franco, 96. Teléfono 221100.

D. K. W. furgón, buen estado y bien de precio. Razón, Fidel Ayarza. Gasolinera de Abraham del Pozo.

CAMION - GRUA todo terreno, preparado para las obras, carga de maquinaria y arrastre de vehículos. Teléfono 21-19-71.

CARRO para 2.000 kg., seminuevo, vende Angel Rodríguez, en Albelda.

TRACTOR Lanz 30 HP., se vende con aperos, por compra de otro mayor. Razón, Antonio Santa María, en Huércanos, y en Logroño, Benigno Sáinz de Azuelo, Villamediana, 17.

TRACTOR International de 55 HP. diesel, en muy buen estado, vende Ezequiel Murúa, Calvo Sotelo, 31. Telf. 213469.

TRACTORES Deutz, varias potencias.
MOTOTRACTORES BJR, tracción total
DESCORONADORA remolacha.
ARRANCADORAS de remolacha.
REMOLQUES bisurcos, cultivadores.
SEMBRADORAS y abonadoras.
Benigno Sáinz de Azuelo. Villamediana, 17.

TRACTOR Fordson Major 38 HP
TRACTOR Fordson Major 38 HP
TRACTOR Super Ebro.
TRACTOR Ebro 44 HP.
TRACTOR Ebro 44 HP.
TRACTOR Ebro 38 HP.
TRACTOR Ebro 38 HP.
TRACTOR Man 30 HP, moderno.
TRACTOR Esteyr 36 HP.
TRACTOR Someca 40 HP.
TRACTOR Deutz 30 HP. Vende Félix Serrano. Gral. Mola, 63. Haro (Logroño).

COCHE de niño, nuevo, se vende. San Agustín, 13, bajo.

VESPA modelo 1967. Un modelo para cada necesidad.
VESPA 50. Entrada desde 2.700 pesetas.
VESPA 75. Entrada desde 3.000 pesetas.
VESPA 125 Super. Entrada desde 3.400 pesetas.
VESPA 150 Sprint. Entrada desde 4.000 pesetas.
VESPA Gran Sport. Entrada desde 4.500 pesetas.
SE TOMA la moto o el ciclomotor usado a cambio.
VESPA, la scooter más vendida en España y en el mundo. Concesionarios para Logroño y provincia: Cabodevilla Hnos. Calvo Sotelo, 23. Teléfono 214533 y 221294.

COCHE de niño, se vende. Razón, en Villamediana, 21, 3.º izq.

REMOLQUE, cultivador y bravant en buen estado, vende Talleres San Pedro, en Murillo de Río Leza.

NAZAR, motor Perkins 17 HP, 25.000 km., bien de precio, vende Pedro Martínez. Encisa.

VENTAS

CINTURONES, Bolsos, Maletas, Guantes, Medias, Calcetines, Juguetes. El Almarén Sagasta, 14.

RELOJES de todas las marcas, pulseras, medallas, alianzas y sortijas oro, extenso surtido. Relojería Carrillo. Mayor, esquina a Sagasta.

DORMITORIO esmalte azul dos camas, cuna, silla, aparato luz, vendo por mudanza. Teléfono 21-24-66, mañanas.

PUERTAS y ventanas, todas medidas. Derribos Bacigalupe. Baños, 1.

ESTANTERIAS y mostradores para tienda, se vende. Muro del Carmen, 3, bajo.

TRESILLO seminuevo, se vende barato. Razón, J. Vigón, 12, 5.º cuarta puerta.

COCINA de butano con dos fuegos y horno marca Frabent. Vara de Rey, 71, 4.º. Telf. 222322.

SEGADORA de alfalfa mecánica, segunda campaña, vende Angel Rodríguez, en Albelda.

CEPILLADORA combinada marca "Alavesas", con motor de dos HP., vende Daniel Rioja, en Nájera.

TALLER de carpintería, se vende, compuesto de la siguiente maquinaria: Sierra de cinta de 80, metálica; taladro cadena; cepilladora de 1'80 x 40; regruesadora de 50 cms. ancha; tupí de 50 de eje; lijadora de banda; cepilladora universal; pressa de armar. Todas ellas con motor acoplado y sus accesorios correspondientes, modelos de 1950, menos la universal de 1940. Referencias: Eugenio Gómez. Cervera del Río Alhama.

OCASION. Calentador agua butano, cocina eléctrica, camas plegables y armarios, se venden por traslado. Teléfono 220383.

REGRUESO de 50, a estrenar, y combinada de 30. Horno, 18.

VENDO máquina de hacer punto, de un metro y número 18. Jacinto Pérez. San Fernando, 36, en Nájera.

SE VENDEN 3 combinados, 1 tupí, 2 regruesadoras, 1 sierra de 70 de hierro, 1 de 80 mural, lijadoras y de banda, contadores y elevadores, todo con motor, o pondría taller a cuenta de muebles Félix García, en Anguiano.

MADERA de embalaje. Razón. Vara de Rey, 41. Chalet.

SOLDADORAS autógena, eléctricas, esmeril y taladros portátiles, se venden. Bretón, 6, entlo. dcha.

CHOPOS maderables, lombardos y canadienses, vende 250 Carmelo Lozano, en Villaverde de Rioja.

TOCADISCOS de pilas y electricidad, como nuevo, vendo, muy buen precio. Telf. 222945.

VARIOS

FRANCES: Profesor nativo, especializado en preparación preu. Todos cursos, incluido universitarios. Santos Ascarza, 1, 1.º derecha (frente Cruz Caídos).

FRANCES. Lecciones por profesora nativa; preparación y conversación preu. Bretón de los Herreros, 21, cuarto izquierda.

LAVADORAS, reparaciones rápidas, garantizadas. Razón teléfono 215381.

ALBRE. Acuchillados, barnizados y encerados de pisos. Trabajos garantizados. Razón en Villamediana. Teléfono 31 (Bilbao) teléfono 241408).

BOBINADOS de motores, transformadores, reparaciones eléctricas en general. Miguel Hornillos, M. Murrieta. Tfno. 211229.

CLASES de Bachillerato. Huesca, 13, 7.º C. Teléfono 223614.

ALEMAN-francés, método activo, discos, magnetófon, gran experiencia, grupos menores de 5. Razón, Coso 1, 1.º. Tf. 222774.

CORONAS y flores artificiales para cementerio, de venta en Casa de Fortunato Redón. Gallarza núm. 14.

FURGONETA DKW, se ofrece para reparto capital. Informes, teléfono número 21-39-45.

MAQUINAS escribir, nuevas y usadas. Mecanografía al tacto. Alquiler máquinas. Reparaciones. Villate. Murrieta, 2.

CINTAS y etiquetas auto-adhesivas. Comercial David. Cardo Rodezno, 8. Teléfono 211944. Pamplona.

AVISO:
Los anuncios para estas secciones solamente se admiten en la Administración de este periódico.

ANUNCIOS EN TODA LA PRENSA NACIONAL
RAS PUBLICIDAD
MARQUES DE VALLEJO, 17.
TELEFONOS 21-46-77 Y 22-12-10

NUEVA RIOJA

MOTORES PERKINS 4|99
Adaptables a DKW y Seat 1.400
NICOLAS GONZALEZ
Calvo Sotelo 2 Teléfonos 211434 y 213479

VIVIR Y TOREAR

Cuatro maletillas trabajan en la vendimia

Su afán: ganar dinero para sobrevivir los días de tienta de becerras

«El mundo del toro está mal, pero que muy mal»

La noche se ha cerrado sobre Navarrete. La vendimia no conoce el descanso, las compuertas repletas de racimos van cayendo al lagar. En el silencio de la noche se vive el trabajo y la faena. Acento joven y andaluz en la labor de trasiego. "Maletillas", ese es su nombre de leyenda. Tomás, Enrique, Cristobal y José, el de pila, "Alhambra", "El Peca", "El Tempranillo y "Bastetano". Una ilusión, la de llegar algun día a figura del toreo.

Cuatro jóvenes, cuatro muchachos que sueñan el toro y lo viven día a día. Trabajan en la Rioja para ganar el dinero suficiente que les permita sobrevivir tres meses en tierras de Salamanca para "tantear las becerras".

Anoche, cuando los encontramos en unas típicas bodegas, estaban en el "tajo", manchados, con las manos pegajosas del mosto.

—Los chicos trabajan como nadie —nos dijo el señor Entrena—. Aprovechan las horas al máximo, no reparan en el descanso".

Es dinero que quieren ganar para comprarse ropas y, en su día, que necesitarán para proveerse de alimentos.

En una charla lo cuentan todo, son abiertos y desean que se les escuche:

—Ahora estamos trabajando aquí a destajo. Venimos a ganar unas trescientas pesetas limpias al día, eso sí, a base de trabajar horas y duramente. Después pensamos ir a la remolacha a la provincia de Vitoria. Cuando tengamos lo suficiente nos podremos ir a Salamanca.

POR TIERRAS DE SALAMANCA

—Nuestra vida está siempre encarada al toreo... Durante los meses de enero, febrero y hasta marzo, con lo que hemos podido ahorrar, tenemos para permanecer en Salamanca. Allí hay buenas ganaderías y se encuentran en la época del "tanteo" de las becerras. Las que salen buenas podrán parir buenos toros. Nosotros estamos sentados en las tapias de los tentaderos viendo como algún maestro pone a prueba la bravura de los morlacos y aprovechamos el momento para que nos dejen echar unos lances.

—Lo malo —nos dice otro —es que nos dejan tantear solamente las sobras, las becerras que ya no valen, o las que están agotadas y no les quedan fuerzas para dos pases. Entonces te dicen: "Baja".

—¿Entre los cuatro, ¿no tenéis alguna tertulia sobre toros?

—Aquí trabajamos dieciocho horas diarias y nos vamos a la cama de cabeza. Cuando estamos en Salamanca, por la noche cuando llueve, nos metemos en los pajares y hacemos buenas tertulias.

—¿Qué esperáis de las tientas de Salamanca?

—La ilusion de poder torear las becerras y la esperanza de que nos vea alguien que se fije en nosotros.

Los cuatro muchachos trabajan para torear. Su vocación es fuerte. Todas las horas del año son un continuo pensar en el preciso momento de la verdad. Si trabajan es para subsistir honradamente durante los días en que tienen la oportunidad de demostrar que valen.

"EL TEMPRANILLO"

—Así me llamaban no sé por qué, pero "El Tempranillo" se me ha quedado. He toreado seis o siete corridas, todas de luces y con suerte... ¿Sabe? En Vista Alegre, en la novillada de la oportunidad... allí escuché mis primeros aplausos.

Tomás Moreno, veinte años y nacido en Córdoba. Desde el 65 en la brecha. Tentaderos, plazas de pueblos y alguna que otra oportunidad. Tiene allí, en su tierra na tal, diez hermanos. Viene de Cáceres y presume de que nunca en el toreo le ha faltado dinero.

—He tenido suerte, nunca he precisado poner dinero. Siempre ha habido alguien que se fijase en mi temple y así he salida a la plaza, de luces, pero sin pagar. No crea que esto es fácil.

La ilusión se refleja en sus ojos y en su mismo trabajo. No hay descanso porque después, la temporada de la "tienta" aguarda.

—No importa lo que pase. Yo he de llegar a ser figura como sea, no importa el precio.

"El ALHAMBRA"

Dieciocho años, que no se pueden ocultar más que por las manos recias por el trabajo y el trasteo, estilo y salero en la conversación: Enrique Cierre nació en Granada.

—Estos son mis amigos, ya los ve usted, los que cada día están cerca de mí en el trabajo, en la vid o en la tienta. Soy joven, pero tengo muchos amigos.

He toreado este año por vez primera. Nos dice que salió regular, pero un amigo le sale al paso.

—Enrique, hombre, eso nunca se "dise": Uno siempre está bien.

La ilusión suya tiene un freno en su propia objetividad, su terrible sinceridad para consigo y los demás es la que le hizo decirnos:

—El mundo el tero está muy mal, pero que muy mal. No se puede hacer idea.

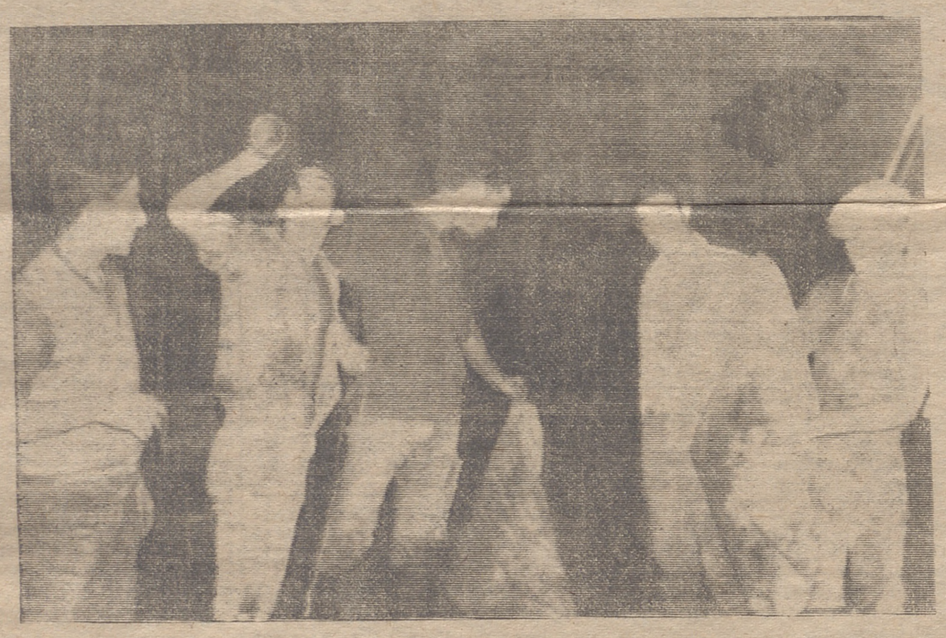

Los cuatro y un aficionado hacen un alto en el trabajo de la vendimia.

"El Peca": Una buena tarde

"EL PECA"

Le llaman así porque tiene un lunar debajo de la oreja; parece el más experimentado, el mayor. Tiene tablas que se le notan en la conversación.

Nos enseña trozos de revistas, recortes de periódicos y algunas fotografías. Su mayor hazaña la realizó este verano, junto con su compañero. "Nos vestimos de luces y recorrimos juntos las calles de Sevilla pidiendo la oportunidad que tanto queríamos. No la hubo; por el contrario, todo el mundo se rió de nosotros, pero yo hice todo y lo seguiré haciendo por llegar a ser figura. Todo nos viene al revés, el mundo se ríe de nosotros.

"EL BASTETANO"

José Gómez "El Bastetano". Cogidas graves y gran ilusión. Es el más tímido de todos. En Vargas, Toledo, tuvo una magulladura y cogida que le obligó a mes y medio de cama. No tiene miedo y sonríe a cada una de nuestras preguntas.

La noche se ha cerrado definitivamente. El trabajo en el lagar continúa. El silencio, si cabe, es más monótono. Las luces han desaparecido. Sólo la ilusión de nuestros amigos, su afán, queda.

Tema Vivo

Escriben: Jorge Sauleda y José Angel Cortés

PEYMAN, S. L. Escribir Sumar Calcular Venta Cambio Alquiler Reparaciones Abonos de limpieza Accesorios Jorge Vigón, 13 Tel. 211212 PEYMAN, S. L.

HOY, DIA UNIVERSAL DEL AHORRO
CELEBRELO EN LA
Caja de Ahorros y Monte de Piedad
de Zaragoza, Aragón y Rioja
que en conmemoración de esta festividad sorteará entre sus impositores
CINCO PISOS
UNO DE ELLOS EN LOGROÑO CAPITAL, Y NUMEROSOS PREMIOS EN EFECTIVO, POR UN IMPORTE TOTAL DE
Cuatro millones de pesetas