NUEVA RIOJA

70 Ctmos. EJEMPLAR

Miércoles, 8 de octubre de 1952 — Año XV.- Núm. 4.349 — Martínez-Zaporta, 9.-Apartado 28.-Logroño

NOVEDADES EN BOLSOS
MEDIAS NYLON DE MARCA
CAMISAS - CORBATAS - CALCETINES
ALMACENES DELICIAS

El general Silva, hasta ahora embajador argentino, se despide de España

Las minas bolivianas de estaño quedan bajo control del Gobierno

MADRID, 7.—El embajador de la República Argentina en Madrid, general Oscar R. Silva, que durante dos años ha representado a su país en nuestra Patria, regresa ahora a Buenos Aires para ocupar otro alto cargo en aquella nación. El general Silva abandonará España a fines del mes corriente.

Para despedirse del pueblo español, el embajador ha dirigido a los periódicos un breve mensaje concebido en tonos altamente emocionados en los que hace un canto a la Madre Patria y a las altas virtudes raciales de los españoles, a los que —dice— «amo más desde que los comprendo mejor».

CONTROL DE LAS MINAS

LA PAZ (Bolivia), 7.—El Gobierno ha aprobado un decreto por el que se colocan las minas de estaño del país bajo la supervisión gubernamental, hasta que se haya efectuado oficialmente la nacionalización. Se dice que la disposición tiende a evitar actos de sabotaje contra las valiosas instalaciones mineras.—Efe.

* * *

LA PAZ, 7.— Administradores designados por el Gobierno boliviano se han hecho hoy cargo de las actividades mineras y del control de la producción boliviana de estaño y otros minerales.

El decreto por el cual las citadas empresas quedan sometidas al control gubernamental fué aprobado anoche por el Gabinete. En virtud del citado decreto, los Bancos que poseen fondos de las citadas empresas no podrán aceptar sus cheques o giros sin la previa conformidad de los administradores respectivos designados por el Gobierno.

Se cree que en el informe elaborado por la Comisión especial nombrada por el Gobierno se recomienda la expropiación de las minas en general, mediante la adecuada compensación a los propietarios actuales de las explotaciones.—(Efe.)

MINISTROS DIMISIONARIOS

CARACAS, 7.—Los cinco ministros que han presentado su dimisión, sin que se conozcan de momento las razones de esta decisión colectiva, son el de Asuntos Exteriores, Luis Emilio Gómez Ruiz; Obras Públicas, Sanson; Fomento, Pedro Herrera; Agricultura Pedro Lara Peña, y Minas, Santiago Izquierdo.

Han sido reemplazados, por el mismo orden, por Aureliano Otáñez, Luis Chatain, Emilio Gutiérrez, Alberto Torralba y Edmundo Cabrillo. —(Efe.)

EL «ELCANO», EN ECUADOR

QUITO.—El buque-escuela español «Juan Sebastián Elcano» ha llegado a Guayaquil. Permanecerá en aguas ecuatorianas hasta el próximo día 12, Fiesta de la Raza, en el que se conmemora el 360 aniversario del descubrimiento de América por Cristóbal Colón, almirante de Castilla.

Una delegación de oficiales y guardiamarinas del citado buque, presidida por el embajador de España, ha colocado una corona de flores en el monumento nacional. El embajador dijo: «España se siente orgullosa de depositar su ofrenda de flores en este monumento».

Ha comenzado también a desarrollarse el programa de festejos organizado en honor de los guardiamarinas españoles.—(Efe.)

NAGUIB ESTUDIA EL POSIBLE PROCESAMIENTO DE FARUK

después de ganar la batalla al potente partido wafdista

Por su parte la ex-reina Narriman parece que busca la manera de divorciarse del ex-monarca exilado

EL CAIRO, 7.—El Gobierno egipcio —según personas próximas al general Naguib— estudia la posibilidad de procesar al exilado rey Faruk por supuestos delitos políticos.

El Gobierno investiga las acusaciones según las cuales el monarca instigó por lo menos dos asesinatos de carácter político, cometidos por miembros de su personal Guardia de Hierro.

Naguib, interpelado sobre el asunto, ha dicho que no se ha llegado aún a una decisión, pero esto confirma que se piensa en la posibilidad del proceso.

El ministro de Estado, Radwan, ha manifestado que espera hacer una declaración sobre la materia en plazo próximo.

Aunque la Constitución egipcia prohibe procesar al rey, se dice que la inmunidad de Faruk ha cesado en el momento en que fué desterrado, hecho que le ha convertido en ciudadano corriente.—(Efe.)

GANO LA BATALLA AL WAFD

EL CAIRO, 7.—El primer ministro, general Naguib, ha ganado la batalla al potente partido «Wafd» al haber dimitido la jefatura de dicho partido Mustafá El Nahás, según se dice en los círculos políticos y periodísticos de esta capital.

La Comisión Ejecutiva del Wafd aceptó la dimisión de Nahás y le nombró presidente honorario perpetuo, solicitando su autorización para reorganizar el partido.

En la reorganización quedan fuera del partido varios de sus más conocidos dirigentes, tales como Serag El Din, Sagah El Din, Ibrahim Farag, Osman Moharam y Soliman Ghannanm.

Un portavoz oficial ha manifestado en relación con el nombramiento de Nahás como presidente honorario: «La ley sobre los partidos políticos no hace referencia alguna al cargo de presidente honorario; esto podría ser una maniobra política wafdista para cubrir las apariencias de momento».

En la carta dirigida a Naguib por la Comisión Ejecutiva wafdista se rinde tributo a Nahás, «campeón —dice— de la causa aconaita durante los últimos treinta años», y añade que «el Wafd se ha visto obligado a acceder a su inflexible deseo de retirarse, pero ha decidido nombrarle presidente honorario de por vida para aprovechar la inspiración y fuerza moral que emanan de su lealtad».

La carta iba acompañada del programa del partido y de las normas internas del mismo, de acuerdo con lo prescrito en la ley, y dice: «El Wafd se da perfecta cuenta de las aspiraciones nacionales que persigue el Movimiento del Ejército, aspiraciones por las cuales ha venido luchando bajo la jefatura de Zagloul y de Nahás. La nación siempre ha considerado al wafdismo como el sólido símbolo de la vida egipcia».

La lista de miembros del grupo constituyente que firma la carta va encabezada por Nage Gomaa, lo que quiere decir que éste es el candidato más probable para asumir la jefatura directa del nuevo partido. Gomaa tiene 67años d e edad, es miembro veterano del Wafd, fué presidente de la Cámara de Diputados y disfruta de gran popularidad.—Efe.

SEGUIRA SU POLITICA

EL CAIRO, 7.—Abd El Salam Fahmy Gomaa, presidente accidental del partido wafdista, ha declarado hoy a los periodistas que «el Wafd continuará su lucha en la línea establecida por su fundador, Saad Zagloul, y continuada por Mustafá El Nahás».—(Efe.).

PARECE QUE BUSCA EL DIVORCIO

EL CAIRO, 7.—La familia de la exreina Narriman estudia el mejor medio para lograr su inmediato divorcio con Faruk, después de haber recibido la madre de Narriman, señora Assila Zadek, una carta de su hija, que se halla en Lausana, y que es considerada como «tristes nuevas»

La noticia, dada por el periódico «Al Ahram» añade que la familia de Narriman piensa emplear los peritos en leyes islámicas para lograr el divorcio, alegando que el exmonarca ha hecho objeto de malos tratos a su esposa, así como sus largas ausencias del hogar y su vicio del juego.—(Efe).

DECLAR UN FUNCIONARIO SUIZO

LAUSANA, 7.— Un funcionario público suizo ha dicho que la princesa Narriman, de 18 años de edad, ha pedido consejo a su abogado en relación con su posible divorcio del rey Faruk de Egipto.

Un corresponzal de la «United Press» preguntó a la princesa si era cierta la noticia, pero aquélla se negó a confirmar o negar la noticia.

Un portavoz del rey Faruk en Capri, donde reside el monarca destronado, ha dicho que la noticia no tiene fundamento, y ha anunciado una declaración de Faruk para poner fin al rumor.

En sus declaraciones, el funcionario público suizo dijo también que la reina Narriman ha tratado con el abogado suizo Henri Niess el presentar la demanda de divorcio en su nombre, porque Faruk de Egipto no le ha prestado la atención debida desde el nacimiento de su hijo Admed Fuad II, actual rey de Egipto, y que tiene ahora nueve meses de edad. Niess también se ha negado a confirmar o negar la noticia. Dijo: «No puedo discutir los asuntos de mis clientes».

Narriman, acompañada de su madre, Assila Zadek, se encuentra

(Pasa a la quinta página)

Manifiesto del ministro de Trabajo a los ex-combatientes

con motivo del próximo I Congreso y concentración en el "Alto de los Leones"

MADRID, 7.—El ministro de Trabajo, señor Girón, ha dirigido a los excombatientes el siguiente manifiesto:

«Al terminar las tareas del Congreso Nacional de Excombatientes, va a celebrarse una concentración regional en el Alto de los Leones.

Con la madurez que ha caído sobre nuestras cabezas, camaradas, se va a deliberar en ese Congreso acerca de motivos y de temas que hace quince años nos hervían bajo las frentes enfervorecidas.

Camaradas de toda España, en representación de la muchedumbre de excombatientes, proyectarán la luz de sus inteligencias serenadas por la paz, fortalecidos por la experiencia, sobre los hechos que contemplábamos entonces a la luz de las explosiones de la subversión, de los incendios y del fogonazo de las pistolas mercenarias, y, más tarde, a la luz del fuego del vivac, con el alma también en llamas.

Todos los camaradas de España estarán representados en el Congreso, y si la concentración que sigue es solamente regional, y se ciñe a las dos Castillas, no es por señalar privilegios para región alguna ni para limitar con criterio provincial una idea de hermandad que abarca toda la universidad española con ambiciosa proyección. Todos los excombatientes de España querrían estar presentes en el acto de la gran jura de nuestras banderas, siempre jóvenes, azotadas por el viento de la Cordillera Central, en el acto de renovación de votos, de afirmación de una decisión inquebrantable de seguir a nuestro Caudillo hasta la muerte. Espiritualmente todos se hallarán allí; físicamente estarán las representaciones, si cortas en número, largas en pasión, de todas las provincias españolas y de las ciudades allende el mar. Castilla se limitará a ser portavoz de todos, y no por repetir el gesto innecesario de su condición de tierra central, solar de todos los peninsulares, sino por aceptar honrosamente un encargo que ha recibido de sus hermanas las demás regiones, de pedir al Caudillo la convocatoria de la gran concentración nacional que estáis dispuestos siempre a realizar bajo cualquier condición cuando la voz de Franco lo ordene. Camaradas: la concentración regional de las dos Castillas comienza. Atención y ¡Arriba España!».

EN LA O. N. U. SE PREDICE QUE FRANCIA

perderá la batalla en su pretensión de soslayar las cuestiones de Túnez y Marruecos francés

Pinay dice a los periodistas que las Naciones Unidas no tienen nada que hacer

SEDE DE LAS NACIONES UNIDAS (Nueva York), 7.— Los diplomáticos de las Naciones Unidas predicen que Francia perderá la batalla en la Asamblea de las Naciones Unidas para que no se incluyan en el orden del día de la Asamblea las cuestiones de Túnez y Marruecos francés.

Aunque la Comisión francesa, presidida por el ministro de Asuntos Exteriores, Robert Schuman, diga con carácter oficial que no deben ponerse oficialmente a la Asamblea los asuntos coloniales basándose en que esto es una cuestión interna de Francia, los diplomáticos creen que Schuman perderá esta batalla inicial, así como la que seguirá en la Comisión política de la Asamblea.

Hasta ahora, la petición del bloque árabe-asiático de 13 naciones en un debate total sobre la situación en el Norte de Africa, está apoyada por los Estados Unidos, el poderoso grupo hispanoamericano y países del Este de Europa.—(Efe)

ATACAN A ESTADOS UNIDOS

PARIS, 7.—De fuente bien informada se declara que el nombre de Estados Unidos ha salido a relucir con frecuencia en la reunión del Gobierno francés, y que muchos ministros denunciaron su «intervención» y su «falta de comprensión» de la postura francesa en las cuestiones de Túnez y Marruecos francés.—(Efe)

PINAY DESAUTORIZA A LA ONU

PARIS, 7.— El presidente del Consejo francés, Pinay, ha dicho esta tarde a los periodistas en los pasillos de la Asamblea Nacional, que «las Naciones Unidas no tienen nada que hacer en el asunto de Túnez». Explicó que Francia no participará en ningún debate sobre la cuestión, y que si la organización mundial decide enviar una misión para investigar la situación en el Protectorado, Francia no permitirá su entrada.—(Efe)

Su Santidad se alegra de la reconstrucción de España

Expresivas cartas al embajador Castiella

ROMA, 7.—La obra de la reconstrucción religiosa en España ha sido puesta de relieve en un número especial de la revista «El Arte de la Iglesia», editada por los benedictinos de la Abadía de San Andrés, de Brujas. Dicho número ha sido visto con singular interés en las más altas esferas romanas. En una nota de la Secretaría de Estado del Vaticano, dirigida al embajador de España, se dice: «Su Santidad se alegra paternalmente de los progresos de esa reconstrucción, y desea que la misma contribuya a mantener y desarrollar cada vez más entre sus queridos hijos de España la fidelidad a sus hermosas tradiciones de piedad y adhesión a la Iglesia».

El rector magnífico de la Pontificia Universidad gregoriana de Roma ha dirigido asimismo una expresiva carta al embajador de España, señor Castiella, en la que al elogiar el número que la revista belga ha dedicado a la reconstrucción religiosa española, dice que constituye «un argumento evidente de la magnífica obra de España en este campo».—(Efe.)

HOMENAJES A LA MEMORIA DE RAMON Y CAJAL

Se los han rendido la Academia de Ciencias de Río de Janeiro y el Instituto Español de la Universidad de Utrech

RIO DE JANEIRO, 7.—La Academia de Ciencias de Río de Janeiro ha celebrado una solemne sesión en memoria del sabio español don Santiago Ramón y Cajal, con ocasión del primer centenario de su nacimiento.

El presidente de la entidad, don Arthur Moses, hizo un estudio de la obra ingente en el campo de la anatomía microscópica y en el de la filosofía de la investigación realizada por Ramón y Cajal.

A continuación intervinieron el académico señor Celestino da Costa, que se ocupó de la vida del insigne histólogo; el señor Carlos Chagas, que pronunció una conferencia sobre la actualidad de los descubrimientos del sabio español en el campo de la histología, y, por último, el profesor don Antonio Couceiro, cuya intervención versó sobre el tema «La Histología en la obra de Ramón y Cajal».

Todos los oradores que intervinieron se expresaron en los más elevados términos acerca de la obra del gran descubridor español y de su aportación a la medicina mundial.

EN HOLANDA

UTRECHT (Holanda), 7.—El Instituto Español de la Universidad de Utrecht ha conmemorado el centenario del nacimiento del gran investigador don Santiago Ramón y Cajal, en una reunión extraordinaria celebrada hoy, presidida por el príncipe Bernardo de Holanda.

Asistieron altas personalidades del mundo de la Ciencia y la diplomacia, entre ellas el ministro de España en Holanda, marqués de Santa Cruz. El profesor J. Boecke hizo un examen de los descubrimientos de Cajal en el terreno de la Medicina, y C. F. A. Van Dan, profesor de Literatura española y director del Instituto Español, habló de Cajal como educador del pueblo español. Se refirió a las actividades de la «Junta de Ampliación de Estudios», de la que fué co-fundador Cajal, y que tiene como misión el envío de estudiantes españoles a otros centros de investigación extranjeros para conocer los medios y adelantos de éstos. «Cajal —declaró— no trabajó en vano. La obra de la Junta de Ampliación de Estudios ha sido continuada con éxito por el Consejo Superior de Investigaciones Científicas, que organizó la investigación científica en España y que pone en contacto a los hombres de ciencia españoles con la ciencia extranjera. En todas partes del país ha fundado bibliotecas y laboratorios.

Ha sido establecido un fructífero intercambio con otros países, incluyendo Holanda y la Universidad de Utrecht».

Al mismo tiempo, el Instituto Español inauguró una exposición de las obras de Ramón y Cajal.—(Efe.)

Batallones especiales con proyectil «Nike»

WASHINGTON, 7. — El Ejército norteamericano anuncia que los proyectiles dirigidos que actualmente se fabrican en serie han justificado la organización de batallones antiaéreos equipados con el proyectil «Nike».

Los oficiales y soldados de estas unidades se entrenan en Fort Blish, en Tejas, centro de experimentación de proyectiles dirigidos, y en el campo de experimentación y polígono de tiro de Las Cruces, en Nueva México.—(Efe.)

Kennan contesta a la acusación del Kremlin

y muestra cómo los periodistas comunistas tergiversan la verdad

También para Eisenhower hubo ataque en el Congreso comunista de Moscú

BONN, 7.—El embajador norteamericano en la Unión Soviética Kennan, ha acusado a los comunistas de tergiversar la realidad de los hechos y ha negado las acusaciones formuladas por ellos de que él había manifestado el Día de la Victoria que «acababa de comenzar una verdadera guerra». La acusación contra Kennan figuró en un editorial de «Pravda» en el que se citaban pasajes de un libro escrito por Ralph Parker, ex-corresponsal del «Times», de Londres, que se pasó al comunismo y actualmente es corresponsal del diario comunista londinense «Daily Worker» en Moscú.

Parker dice en su libro que el Día de la Victoria en Europa había estado hablando con Kennan en la Embajada de los Estados Unidos en Moscú, mientras en las calles de la capital soviética se celebraba la aludida victoria, y que el diplomático norteamericano le había manifestado sarcásticamente: «Vaya, vaya, qué poco han triunfado. Apenas se dan cuenta de que la verdadera guerra no ha hecho más que empezar».

Kennan, en esta ciudad alemana, dijo a los periodistas que esto era un ejemplo de la política de desvirtuación de la verdad, a la que se dedican los periodistas comunistas.

A continuación, Kennan rehusó citar textualmente sus palabras, y dijo que lo verdaderamente ocurrido había sido lo siguiente:

«En la mañana del Día de la Victoria en Europa, unos cinco mil rusos se congregaron frente al edificio de la Embajada americana en Moscú y permanecieron allí durante el día dando gritos entusiastas por la victoria lograda y por el espíritu de amistad ruso hacia el pueblo norteamericano. Los norteamericanos que se encontraban en la Embajada, emocionados por las muestras de simpatía, se pasaron la mayor parte del día en el balcón, saludando a los manifestantes. En determinado momento, Kennan se dirigió a la multitud, pronunciando unas palabras de congratulación por la victoria común.

Al anochecer, él y su esposa se prepararon a abandonar la Embajada para asistir a una recepción dada por la esposa de Winston Churchill. Parker telefoneó y preguntó si él y su familia podían acudir a la Embajada para ver la manifestación desde el balcón. Kennan le dijo que podía hacerlo. De esta forma, Parker llegó a la Embajada y cruzó algunas palabras con Kennan. Este dijo que no recordaba exactamente qué se dijeron, si bien recordaba perfectamente cuáles eran sus sentimientos de entonces. Recordó que probablemente dijo algo así como que la muchedumbre constituía una magnífico espectáculo, pero que se sentía un tanto triste, ya que la vida no podía continuar siendo siempre tan feliz como lo era en aquel momento».—(Efe).

OPINION DE KERENSKY

FILADELFIA, 7.—El en tiempos presidente de Rusia y enemigo del comunismo, el famoso Kerensky, ha declarado que la finalidad que persigue el Congreso del partido comunista soviético que se está celebrando en Moscú podría ser el concentrar el Poder en manos de «alguna nueva personalidad». Otra finalidad que le atribuye Kerensky es la de convencer a Occidente de que Rusia no quiere la guerra, intentando así que disminuya su esfuerzo para preparar su defensa. Alejandro Kerensky habló en un programa de televisión.—(Efe).

ATAQUES A EISENHOWER

LONDRES, 7.—El general Eisenhower se ha visto atacado en el Congreso del partido comunista de

(Pasa a la quinta página)

Nuestras cosechas mejoran la balanza comercial en ochenta millones de dólares

No será necesario importar trigo, y hay sobrante de arroz para exportar por valor de diez millones

MADRID, 7.—Las cosechas han mejorado este año en 80 millones de dólares nuestra balanza comercial, según datos que el periódico «Madrid» cita, oídos al ministro de Agricultura. El periódico agrega: «Son bien alentadores (los datos), sobre todo en cuanto confirman lo que ya estaba en la mente de todos, lo que el Caudillo ha repetido en varios de sus discursos: No menospreciamos la ayuda exterior; sabemos que podría apresurar la recuperación del país; pero, en definitiva, debemos confiar esencialmente en Dios y en nuestro propio trabajo para alcanzar un mejor nivel de vida y dar cumplimiento a los postulados del Movimiento triunfador en 1939.

«No hubo que importar trigo el año pasado No habrá que importarlo este año tampoco, y recuérdese que eso ocurría raramente antes de 1936. Quiere decir que en este año se economiza España 50 millones de dólares por ese solo concepto, pero, además, ampliamente surtido el mercado nacional, las disponibilidades de arroz son tales que están previstas exportaciones por valor de 10 millones de dólares.

La cosecha de algodón supera a los cálculos más optimistas Cuando se ideó el deseo de cultivar el algodón en España, en tiempos del Gobierno de Primo de Rivera, se fijaba el tope ideal en el 10 por 100 del consumo, lo que, referido a la época, hubiera supuesto 30.000 balas de algodón. Este año se recogerán 70.000 balas; y al no tener que importar la equivalencia, son también millones de dólares que no han de salir de España. En suma, lo que las mejores cosechas influyen en la balanza comercial se cifra para el año corriente en 80 millones de dólares.

»Como frente a estos datos—termina diciendo «Madrid»—se nos han facilitado otros no menos impresionantes respecto a lo que se ha hecho en repoblación forestal, a lo que se va a lograr en alumbramiento de aguas—las diez primeras máquinas no tardarán en estar en funcionamiento—y, en general, en mejorar las condiciones de trabajo y productividad del campo español, está claro que lo debemos mucho a Dios y también a nuestro trabajo».

Doscientas sesenta mil pesetas para regadíos en nuestra provincia

Ciento sesenta mil, destinadas a la terminación de cien huertos familiares en Cenicero

En entrevista mantenida con el delegado provincial de Sindicatos, don Jaime Heredero Martí, nos ha notificado que el plan asistencial, a través de la Obra Sindical «Colonización», entrega ciento sesenta mil pesetas para la realización de las obras de regadío en los cien huertos familiares de Cenicero.

El día 3 de los corrientes se hizo efectiva dicha cantidad al jefe del grupo sindical número 207 de la mencionada localidad, don José María Pascual Amat.

Con esta aportación queda cubierto totalmente el presupuesto necesario para la terminación y parcelación de los huertos familiares indicados.

También nos informó el delegado provincial de Sindicatos de que el Excmo. Sr. gobernador civil de la provincia le ha comunicado que la Comisaría del Paro ha concedido, a través de la Delegación Provincial de Sindicatos de Logroño, la cantidad de cien mil pesetas para obras de regadío en Camprovín, subvención que se empleará en el desarrollo del proyecto que oportunamente fué aprobado.

Nuestros colaboradores

LOS DOS PORTICOS DE LA GLORIA

Por ALBERTO INSUA

Hay dos «Pórticos de la Gloria» en este mundo, y los dos están en España, en Galicia. Son el de Compostela y el de Orense. Al segundo le llaman «del Paraíso», para diferenciarle del primero, que le supera en fama y magnitud. Pero no importa. Los dos pórticos, lejos de significar dos expresiones distintas del mismo tema teológico y estético, yo diría que se completan, pues algo que falta o que aparece muy atenuado o borroso en el de Santiago, se manifiesta y brilla en el de Orense: el color.

Este año, en mi peregrinación jacobea—que cumplo todos los años que me permite la misericordia del Altísimo—me detuve en Orense para contemplar, en su portentosa basílica, el Pórtico del Paraíso. Es, como el de Santiago, de tres arcadas, la del centro con tímpano ojival, partida en dos por un pilar que sustenta la estatua románica del Apóstol, ataviado reglamente y rodeado por los hermosos Ancianos del Apocalipsis. En la arcada lateral de la derecha asistimos a una interpretación maravillosa del Juicio Final. En la arcada lateral de la izquierda, sólo archivoltas de hojas. En los pilares, grupos de profetas y apóstoles. Ricos capiteles, decoración de tallos con frondas ángeles, músicos... Las bases indican labores iniciadas. Todo esto revela que el Pórtico de Orense no llegó, como el de Compostela, a su plenitud en la composición escultórica.

Del Pórtico de la Gloria de la catedral de Santiago, ¿quién no sabe que es un monumento iconográfico del arte románico único en el mundo? Varios autores pretenden que Dante concibió su Divina Comedia ante él. Y citan estas palabras del poeta: «Non s'intende pellegrino se non chi va verso la casa de San Jacopo».

El Pórtico de la Gloria, la expresión más genial del arte cristiano de la Edad Media, debe considerarse como una composición teológica y artística. Contiene en su prodigioso simbolismo todo el mundo de visiones, revelaciones, leyes y doctrinas de las Santas Escrituras. Sobre todo, las del libro del Apocalipsis. Si los hombres más sabios del orbe estudian y descifran incansablemente este Pórtico, la gente ignara y devota lo cree obra, no del maestro Mateo, sino del evangelista San Mateo. Prefieren el milagro a la técnica por genial que sea.

Pero la decoración pictórica del Pórtico «hace llorar» a los arqueólogos. Sólo quedan vagos y preciosos reflejos de su policromía por la acción del tiempo y la torpeza e injuria de los hombres. De estas obras incomparables se permitió obtener un vaciado en yeso para un museo de Londres, lo cual contribuyó a desvanecer, casi a borrar, su colorido.

Y he aquí lo que ocurre—por fortuna—en el Pórtico del Paraíso de la catedral orensana. En admirable policromía conserva sus tonos y matices originales. No son nunca colores crudos, violentos, sino suaves y delicados. Envuelven a toda la composición en una luz áurea y rosácea, como de alborada, que diviniza cada rostro y parece hallar su origen y su gracia en el nimbo del Salvador.

Por eso me he permitido decir antes que el Pórtico del Paraíso completa el de la Gloria. A la grandiosidad y sublimidad de éste «no le «estorbaría» ese encanto y «vida» del color que perduran, inmarcesibles, en el de la basílica de Orense.

(Prohibida su reproducción.—Exclusivo para NUEVA RIOJA)

SGCB2021

La Vida en la Ciudad

NOTAS LOCALES

BODAS

Matrimonio Adita Pérez - Fidel Palacios

Días pasados, en la Parroquia de Santiago el Real, y en su altar mayor, luciendo su completa iluminación y adornado con gusto exquisito, contrajeron matrimonio los hermanos Fidel y Gregorio Palacios Ereiga con las señoritas Adita Pérez Gallica y Milagritos López García, respectivamente.

A los acordes de la marcha nupcial de Mendelsohn, hicieron su entrada en el templo las dos parejas del brazo de sus padrinos: don Vicente, padre del novio, y hermana de la novia, señorita Aurelia; del brazo de la madre del novio, doña Catalina, y hermano de la novia, don Eduardo, respectivamente.

Las desposadas vestían traje de raso duquesa y tocados de tul ilusión y los contrayentes de etiqueta.

Bendijo la unión matrimonial el Rvdo. Sr. don Luis Ciordia, coadjutor de la Parroquia, y durante la misa fueron interpretadas selectas composiciones musicales y motetes cantados por amistades de los contrayentes con acompañamiento de armónium y violín.

Firmaron el acta matrimonial don Félix Palacios, abogado; don Teodoro Palacios, maestro nacional; don Julián Palacios, industrial de esta plaza; don Eduardo López, médico; don Tomás López, don Doroteo López y don Vicente Peiró, industrial de Logroño.

Después de la ceremonia tuvo lugar en Villa Isabel el banquete de bodas, sentándose a la mesa unos 400 comensales, actuando durante la comida una orquestina que, después, amenizó el baile.

Los nuevos matrimonios salieron en viaje de luna de miel, durante el que recorrerán diversas capitales.

A las felicitaciones que han recibido ya los nuevos esposos, unimos la nuestra, extensiva a sus apreciables familias.

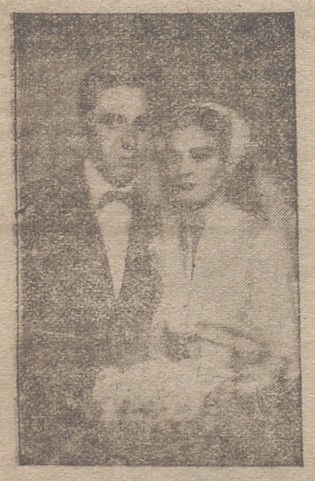

Matrimonio Milagritos López-Gregorio Palacios

NATALICIO

En un parto felicísimo, dió ayer a luz un hermoso niño, primer fruto de su matrimonio, doña Felisa Marina Aragón, joven esposa del acreditado industrial don Antonio Hernández Sáenz.

Al desear al nuevo logroñés, al que se impondrán los nombres de Antonio José Emilio, larga y feliz existencia, enviamos la más cordial enhorabuena a sus venturosos padres, así como a la abuela paterna, doña Petra Sáenz, viuda de Hernández, y a los abuelos paternos, don Emilio Marina, jefe de naves del Matadero Municipal, y doña Basilisa Aragón.

NECROLOGICA

El Rvdo. señor don Pedro Rodríguez Martínez, párroco de Lumbreras, de cuyo fallecimiento a consecuencia de desgraciado accidente dábamos cuenta en nuestro número anterior, llevaba al frente de la Parroquia apenas un año, y en tan corto tiempo habíase adueñado del corazón de todos los feligreses, que le consideraban, no obstante su juventud, como verdadero padre.

El entierro de su cadáver, que se verificará hoy a las doce y media, será ocasión en la que se pondrán de manifiesto las simpatías de que gozaba el joven sacerdote, así como su apreciable familia, especialmente entre sus feligreses, por los que tanto se desvivió.

A sus apenados director espiritual, Rvdo. párroco don Jesús Zamora; padres, don Santiago y doña Pascuala; hermanos, Eusebio, Honorata, Higinio y María, así como al hermano político, sobrinos y demás familiares, les expresamos nuestro más sentido pésame.

Alquilo o vendo TIENDAS en San Juan 62, R. Paterna, 15, y ALMACEN en Ruavieja, 37 Su dueño, A Pozueta Muro de la Mata, 6 ent. Logroño

F. E. T. Y DE LAS J. O. N. S.

Central Nacionalsindicalista

ASAMBLEA ASISTENCIAL

Becas sindicales para la Escuela de Peritos Industriales

Existiendo tres vacantes de becas en la Escuela de Peritos Industriales de esta plaza a cubrir por alumnos que estudien en la misma, todos aquellos productores e hijos de productores que deseen optar a ellas, presentarán instancia en la Vicesecretaría Provincial de Obras Sindicales, Milicias número 1, tercero, de esta capital, en el plazo de diez días a partir de la publicación en este periódico, acreditando dicha condición de productor y acompañando certificado de los ingresos que perciban, aportando además cuantos datos crean son de interés.

Es imprescindible presentar justificante de estar matriculado en la citada Escuela de Peritos para poder optar a las aludidas becas.

DESDE EL EDIFICIO MAS ALTO DEL MUNDO

A veces la lluvia se ve rojiza; la nieve "cae hacia arriba"; aun los que no beben ven serpientes y se pueden agarrar llamas frías, azules con las manos. Los fenómenos únicos —algunos explicables y otros no— que asombran a los visitantes del observatorio del edificio Empire State a 86 pisos de altura: En SELECCIONES de OCTUBRE encontrará más de 25 artículos del mismo interés que éste y el resumen completo de un libro de éxito. Como SELECCIONES se imprime ahora en España, sale a tiempo todos los meses. El número de OCTUBRE ya está a la venta en todas partes, a 10 pesetas.

FAMILIA HONORABLE, de buena posición, desea prohijar, en condiciones ventajosas, una niña de ocho a diez años, huérfana de padre y madre, de buena salud. Inútil en otro caso. Informes: Nueva Rioja.

LA CECILIA

Carne barata, 15 Pts. Kg.

CALLE de SAN JUAN. — NO LO OLVIDE, SEÑORA: 15 Ptas. kilo.

CENTROS OFICIALES

Ayuntamiento de Villoslada de Cameros

SUBASTA DE MADERAS

El día 10 de octubre próximo, a las diez de la mañana, con intervalo de media en media hora, constituída la Mesa reglamentariamente, con arreglo a los preceptos del vigente Reglamento de contratación municipal y pliegos de condiciones facultativas, y el de económico-administrativas aprobado por este Ayuntamiento, tendrán lugar las subastas de los aprovechamientos que a continuación se indican:

Lote núm 1.º—249 hayas con 343'246 m.3 de madera, bajo el tipo de tasación de 74.827'63 pesetas Indemnizaciones, 1.160'10 pesetas.

Lote núm.º 2.—281 pinos con 421'092 m3 de madera, bajo el tipo de tasación de 93.798'25 pesetas. Indemnizaciones, 1.330'45 pesetas.

Lote núm 3.º—444 pinos con 506'446 m3. de madera, bajo el tipo de tasación de 118.005'72 pesetas. Indemnizaciones, 1.528 pesetas.

Lote núm. 4.º—501 pinos con 519'064 m.3 de madera, bajo el tipo de tasación de 151.987'58 pesetas. Indemnizaciones, 1.810'25 pesetas.

Lote núm. 5.º—292 pinos con 309'793 m.3 de madera, bajo el tipo de tasación de 70.054'18 pesetas. Indemnizaciones, 1.109'75 pesetas.

Lote núm. 6.º—105 pinos con 125'408 m3. de madera, bajo el tipo de tasación de 49.040'42 pesetas Indemnizaciones, 823 pesetas.

Villoslada de Cameros, 21 de septiembre de 1952.

El Alcalde,
Félix Martínez

Hermandad Sindical de Labradores y Ganaderos de Entrena

SUBASTA DE ORUJA

Se anuncia para el próximo domingo, 12, a las doce de la mañana, la subasta de oruja, procedente de unas 70.000 cántaras por cuenta de la citada Hermandad y en el local de la misma, bajo el pliego de condiciones que se presentará en el acto.

PASAPORTES

Licencias Caza, Legalización Automóviles, Administración fincas, Gestiones Agricultura, Industria y Comercio, Testamentarias, Gestiones y documentos en general, corresponsales en toda España, Gestor Colegiado, FERNANDEZ. Calvo Sotelo, 16, 1.º

A ZARAGOZA

En los autocares JULIO JIMENEZ Teléfono 2391

Salida, día 13, 10 mañana. Regreso, día 15, 7 tarde.

Salida, día 14, mañana. Regreso, día 16, tarde.

BILLETES: CAFE TIVOLI

Sección Femenina

AVISO A LOS FAMILIARES DE LAS NIÑAS QUE SE ENCUENTRAN EN EL PREVENTORIO DE GALLARTA

Se pone en conocimiento de los familiares de las niñas que salieron para el Preventorio de Gallarta, que han llegado todas sin novedad.

TABLERO CONTRACHAPEADO DE PINO

ESPECIALIDAD MEDIDA FIJA sin recargo, muy económico.

J. LANTERO, S. A.— TELF. 11.270. R. ZORROZAURE, 10.— BILBAO.

Productos de belleza Elizabeth Arden

Perfumería MURO y Perfumería TORINO

se complacen en anunciar la próxima visita de la DELEGADA DE MISS ARDEN

Notas Militares

ORDEN DE LA PLAZA.—Regresado a esta plaza de la comisión de servicio ordenada por la Superioridad el coronel del Regimiento de Artillería número 24, don Manuel Zumarraga Larrea, con esta fecha se hace cargo del Gobierno Militar de esta plaza y provincia, cesando en el mismo el teniente coronel jefe accidental del Regimiento de Infantería de Bailén número 60, don Julio Oslé Carbonell, que lo desempeñaba.

Gran oportunidad

Con todas sus existencias, se traspasa el popular y acreditado comercio de paquetería, mercería perfumería, bisutería, etc., etc. titulado «EL ALMACEN». Es el mejor surtido y el de más venta. Informes, en el mismo, Sagasta, 14, Logroño.

Viaje a Zaragoza

EXCURSIONES SOLANA

El día 12, fiestas del Pilar. Salida, 7 mañana. Regreso, 1'30 madrugada. Billetes: Peluquería DEL CAMPO, MAYOR, 56.

NOTICIAS DIVERSAS

Viajero.— Ha regresado de París después de haber asistido al Congreso Francés de Urología, nuestro particular amigo el doctor Espuelas.

Cupón pro-ciegos.— En el sorteo celebrado ayer, resultó premiado el número 350.

Los cupones terminados en 50 están premiados con 5 pesetas cada uno.

Temperaturas de ayer.—Máxima, 25'1, a las 16'15; media, 17'7; mínima, 10'4, a las 2'30 de la madrugada.

Farmacia de guardia.—Hoy, miércoles, se hallará abierta de una a tres de la tarde y de las siete en adelante, la farmacia de la señorita María del Carmen Aranzay, General Mola, 39.

CRONICA DE SUCESOS

Industrial gravemente herido

Sobre las diez de la noche del pasado domingo se reclamaba telefónicamente de la Clínica del Pilar, de nuestra capital, la salida urgente de un equipo quirúrgico para Soria, donde se hallaba hospitalizado nuestro convecino Miguel García Sáez, de 30 años, industrial de esta plaza, el cual, cuando regresaba desde Madrid a nuestra capital montado en una motocicleta, había sufrido un grave accidente en las inmediaciones de Almaraz (Soria), donde fué encontrado tendido en la carretera por unas señoritas, que avisaron rápidamente al médico de la citada localidad, quien, después de practicarle una cura de urgencia, hizo trasladarlo al Hospital de Soria.

Al frente del equipo quirúrgico salieron urgentemente don Cándido Montoya y el doctor Agudo, encontrándose con que el accidentado padecía una fuerte conmoción cerebral con probable fractura de la base del cráneo y hemorragia cerebral, de pronóstico gravísimo, por lo que no pudo ser trasladado a nuestra capital.

Las noticias que tenemos facilitadas a últimas horas de la noche de ayer, son que el herido, centro de su extrema gravedad, continúa relativamente tranquilo, habiéndose iniciado una ligera mejoría.

Hacemos sinceros votos por su total y pronto restablecimiento.

Caminero herido de gravedad

Sobre las doce y cuarto del día de ayer se produjo un sensible accidente en la carretera de Laguardia, entre los kilómetros uno y dos, del que fué víctima Vicente Orío Díez, de 34 años, domiciliado en Villamediana, que formaba parte de la brigada de camineros que en dicha carretera se dedicaba a la poda de árboles. Vicente se hallaba encaramado en uno de ellos cortando unas ramas del mismo, y al caer una de ellas de regular tamaño, cimbreó el árbol y le golpeó en el pecho, haciéndole perder el equilibrio, cayendo al suelo desde una altura de unos doce metros.

Momentos después pasaba en dirección a Logroño el coche de viajeros de Alava, que recogió al herido, trasladándolo al Hospital Provincial, donde se le practicó la primera cura, apreciándosele conmoción cerebral, fractura escapular, fractura de metacarpo y heridas y erosiones múltiples, de pronóstico grave El infortunado caminero quedó hospitalizado.

AVISO

HEREDEROS DE JUAN MARTINEZ pone en conocimiento que, a partir del domingo día 12, se adelantará una hora la salida de todos los servicios, excepto el de Soria.

La Empresa

Registro Civil

Inscripciones verificadas en el día de ayer:

Nacimientos.—María Isabel Arrieta Aguirre y José Luis Amando Ubago González de Echavarri.

Defunciones.—Ninguna.

Matrimonios.—Ninguno.

CENTROS OFICIALES

Gobierno Civil de la Provincia

Circular sobre caminos rurales

En el presupuesto del Estado correspondiente al Ministerio de Obras Públicas para el bienio de 1952-1953, en su capítulo tercero, artículo cuarto, grupo noveno, concepto único, aparece una partida que literalmente dice: «Caminos rurales y sus puentes. Para subvencionar a las Diputaciones y Ayuntamientos con destino a los caminos rurales y sus puentes y para su ejecución directa por el Estado, 5.000.000 de pesetas».

Siendo esta la época propicia para solicitar dichas subvenciones, que por ser muy numerosas se tramitan a fines de año, para su concesión al empezar a regir el presupuesto del siguiente, se pone en conocimiento de los Ayuntamientos de la provincia a fin de que presenten sus peticiones dirigidas al Excmo. Sr. ministro de Obras Públicas, mediante el envío de la correspondiente solicitud a la Jefatura de Obras Públicas de la provincia acompañado de un oficio interesando la tramitación.

Las cantidades que se soliciten, a juzgar por las concedidas en el año actual y anteriores, deben estar comprendidas entre 25.000 y 40.000 pesetas, no excediendo de esta última, y su concesión se lleva a cabo por una sola vez, pero en el caso de presupuesto de obra de mayor cuantía, puede el Ayuntamiento ofrecer aportación en metálico, en acopio de materiales, jornales, transportes, etc., siendo condición que facilita la concesión de dichas subvenciones, que se ofrezca alguna de dichas aportaciones, debiendo en este caso acompañar a la instancia de petición la certificación del acuerdo de la aportación de que se trate.

Logroño, 7 octubre 1952.—El gobernador civil, Alberto Martín Gamero.

Delegación de Hacienda

IMPUESTO DE CONSUMOS DE LUJO

Venta al detall

Se recuerda a los industriales comprendidos en los epígrafes primero (Automóviles, motocicletas, bicicletas); segundo (Embarcaciones para deportes náuticos); tercero (Artículos para deportes de todas clases); cuarto (Escopetas, rifles y demás armas largas y cortas de fuego); quinto (Tablas, figuras y fichas de todas clases de juegos); sexto (Discos de gramófono y rollos para pianolas); sexto bis (Aparatos fotográficos y sus accesorios); séptimo (Joyas, alhajas, perlas, piedras preciosas y toda clase de objetos de oro, plata y platino, bisutería fina y relojes montados en plata, oro, platino o con incrustaciones de piedras preciosas); octavo (Antigüedades); noveno (Objetos artísticos); décimo (Artículos de lujo); 11 (Alfombras y tapices); 12 (Artículos de juguetería); 13 (Perfumería y productos de tocador); 14 (Tabacos), domiciliados en esta capital y provincia, la obligación en que se encuentran para la liquidación del impuesto de presentar una declaración jurada por duplicado de las operaciones realizadas sujetas al pago del impuesto por cada establecimiento, local o industria, ajustada al modelo número 2.

Estas declaraciones serán presentadas dentro de la primera quincena siguiente al período a que corresponda, tratándose de declaraciones mensuales, esto es, las que hayan de presentar los contribuyentes domiciliados en los Ayuntamientos donde existan oficinas de Hacienda o sean cabezas de partido judicial, en la Delegación de Hacienda por los contribuyentes domiciliados en esta capital y en las oficinas de recaudación en las capitales de zona las de los Ayuntamientos restantes.

Tratándose de declaraciones trimestrales de los contribuyentes de Ayuntamientos domiciliados en partidos judiciales no comprendidos en el párrafo anterior, la presentación se hará en las oficinas de recaudación dentro del plazo señalado para el período voluntario de cobranza.

Si durante algún mes o trimestre no hubiese operaciones, se presentará la declaración con carácter negativo.

GRAVAMEN EN ORIGEN

Dentro del mes siguiente a la terminación de cada trimestre natural, los fabricantes o productores presentarán en esta Delegación de Hacienda una declaración jurada por triplicado en la que consten las operaciones sujetas al impuesto realizadas en dicho período, con arreglo al modelo número 1.

Si durante algún trimestre no hubiese operaciones, se presentará igualmente la declaración con carácter negativo.

CARTELERA PARA HOY

MODERNO Continua desde las 5 ¡Programa doble!

(Tolerado menores)

1.—Extraordinario reestreno (Metro).

Así son ellas

Con Wallace Beery, Jane Powell, Elizabeth Taylor, Carmen Miranda y Xavier Cugat y su Orquesta

2.—La película que ha triunfado en treinta países

S.O.S. DAKAR

Con Michele Morgan y Jean Marais.

MAÑANA, ESTRENO 20 CENTURY FOX

¡Sí, es otra película de guerra! ¡Pero la guerra también puede ser tomada en chufla! Vea usted mañana, jueves, el film más divertido de la temporada 1952

¡Qué grande eres!

Con Dan Dailey, Corinne Calvet y Collen Townsend.

(Tolerada menores)

RIALTO Continua desde las 5 ¡Programa doble!

(Autorizado mayores)

1.—Formidable reestreno «Metro»

La hija de Nieptuno

(En tecnicolor)

Con Esther Williams, Red Skelton, Ricardo Montalbán y Xavier Cugat y su Orquesta.

2.— El colosal film

¡Alfin, solos!

Con Fred Astaire y Paulette Goddard

FRONTON Continua desde las 5 ¡Programa doble!

(Tolerado menores)

Patio, 4 Ptas. Palco, 2 Ptas

1.—Ultimo día de exhibición en pleno éxito de la gran superproducción

EL LIBERTADOR

(En tecnicolor)

Con David Niven, Margaret Leigthon, Cyril Cusack, Jae Hawkins y Robert Coote.

2.— El divertido film

El pequeño fenómeno

Con los reyes de la risa BUD ABBOTT y LOU COSTELLO

En breve: ¡Un acontecimiento cinematográfico! ¡Otra impresionante creación de la única estrella poseedora de 25 premios de interpretación! BETTE DAVIS En la modernísima superproducción «Radio Film»

LA EGOISTA

(PAYMENT ON DEMAND)

Era ambiciosa, vivió para... y labró lentamente su propia infelicidad.

¡Atención el próximo domingo por sesiones, en el Teatro Bretón. Tarde, 5; Selecta, 7'30 (numerada), y noche, a las once. Encargos, al teléfono 1156.

Hace 25 años

Se celebró la «Fiesta del Libro» en el Instituto. El acto fué abierto por el director, don Joaquín Elizalde, quien presentó y concedió la palabra al catedrático de Filosofía, don Calixto Terés, que trató del libro, siendo muy felicitado al final de su notable disertación.

—También se celebró la «Fiesta del Libro» en los cuarteles, e hicieron uso de la palabra el comandante don Isaac Villar, que hizo una historia detallada del libro. En el de Artillería, el capitán don Juan Innerárity hizo un notable discurso sobre las letras y las glorias de Cervantes, recibiendo las felicitaciones de sus jefes y compañeros.

—En el Ateneo Riojano se celebró la «Fiesta del Libro», pronunciando discursos alusivos al acto don Pablo Otero, la señorita Encarnación Esteban, señor Tros de Ilarduya y el teniente coronel de Infantería don Vicente Ruiz Moso, y para final se dió lectura a unas poesías de don Luis Barrón Urién. Todos fueron muy aplaudidos y felicitados.

—En la Escuela Normal de Maestros, el director, don Leopoldo Elías, celebró la «Fiesta del Libro». Abrió el acto pronunciando breves palabras sobre el significado del libro, y a continuación pronunció un discurso el alumno Elías Torrecilla, que fué muy aplaudido.

—En la Normal de Maestras, la directora, doña Julia Lacorte, ensalzó las bondades y bellezas del libro, recibiendo muchos aplausos al final de su disertación

—En el Teatro Bretón, la compañía de Aurora Redondo-Valeriano León hizo su función de despedida con el estreno del juguete cómico en tres actos «El hombre que todo lo enreda», de autor desconocido, que obtuvo un gran éxito, y a la compañía se le dispensó un simpático despedida.

—En el Teatro Moderno se proyectó la película «Una ventera en el Metro», y en el Cinema Social «Las hazañas de Emdem», que gustaron.

—En Nájera, la feria de ganados estuvo animada. Los machos de labranza se vendieron hasta 1.600 pesetas los de 3 a 4 años; los caballos, de 250 a 750 pesetas, y los burros, de 100 a 500 pesetas una.

—En Ortigosa falleció don Juan de la Riva García, muy apreciado en esta capital, donde residía la mayor parte del año Con sus hermanos dió gran impulso al negocio de aceites, del que eran exportadores en grande escala y cuya firma social Riva Hermanos era conocida en España y en el extranjero. Su fallecimiento fué muy sentido y su entierro se vió concurridísimo.

HACE 50 AÑOS — El último acto de la fiesta de los Ingenieros fué la despedida de las banderas y Comisiones de los Cuerpos. A pesar de la pertinaz lluvia que caía, todo el vecindario se congregó en la estación y jardines exteriores El alcalde, señor María, pronunció varias palabras de despedida, terminando con vivas a España, al Ejército y a los Ingenieros, que fueron unánimamente secundados con vivas a Logroño.

—En el Frontón Logroñés se anunció un partido de pelota a mano y a 26 tantos, entre Chiquito de Aizcoitia contra los tres de Marillo.

—En Sotés, el cura párroco instaló en la torre de la iglesia parroquial cien pares de palomas con el fin de socorrer a los pobres con pichones cuando se los prescribe se el facultativo del pueblo.

Hoy.-CINE AVENIDA

(Salón refrigerado)

CONTINUA desde las CINCO

¡¡EXTRAORDINARIO PROGRAMA DOBLE!!

1.—Sensacional REESTRENO:

Tres secretos

Con ELEANOR PARKER, PATRICIA NEAL y RUTH ROMAN

2.—La emocionante superproducción

Matanza infernal

Con VICTOR MATURE y COLEEN GRAY

(Autorizadas mayores)

Una película humana que inculca en el espectador sentimientos y acciones sublimes:

Peppino y Violeta

Su espíritu rebelde saltó barreras y derribó muros... Una maravillosa fábula que contiene una lección de vida.

SALA DE FIESTAS

MAÑANA, JUEVES:

EXTRAORDINARIO BAILE A LAS 7'30 DE LA TARDE

En honor de la Reina de la Belleza y Damas de Honor del Gremio Mercantil

ORQUESTA «MELODY», y colaboración de varios componentes que actuaron en el gran festival artístico.

Frontón Beti-Jai

INAUGURACION DE LA TEMPORADA CON DOS SOBERBIOS PROGRAMAS

SABADO 11 — 10'30 NOCHE:

Barberito e Irureta III contra Onaindia y Arriarán II

Antes: PABLITO y LECHUGA contra CORTA y LEGARRA

DOMINGO 12. A continuación de la novillada

IRAETA y LAZCANO contra ARRIARAN III y TITIN

Acarregui - Irureta III contra Zurdo Mª. - Arriarán II

TAQUILLA: Viernes, de 7 a 9, y el sábado desde las 4.

Pastrana. Telf. 23-05

†

EL SEÑOR

Don José María Santos Sáenz

(Teniente coronel de Infantería)

(Condecorado con la Medalla de Marruecos de plata, Medalla de las Cortes de Cádiz, Medalla de Homenaje a SS. MM., Cruz y Placa de la Real y Militar Orden de San Hermenegildo, Medalla de Campaña, Cruz Roja del Mérito Militar, Cruz de Guerra, título de Caballero Mutilado de Guerra por la Patria, Medalla Militar colectiva, Medalla Militar de Marruecos, Medalla de Sufrimientos por la Patria y otras condecoraciones)

FALLECIO EN EL DIA DE AYER, A LOS 60 AÑOS DE EDAD

habiendo recibido los Santos Sacramentos

R. I. P.

Su apenada esposa, doña Benigna Landaluce; hijos, doña Amelia y don Gabriel (Teniente de Infantería); hijo político, don Manuel Mugaburu; hermanos políticos, don Ignacio y doña Rosa Landaluce y doña Juana López; nietos, José-Manuel y Juan-Carlos; sobrinos y demás familia, participan a sus amistades tan sensible pérdida y les ruegan una oración por el alma del finado y la asistencia a los actos que a continuación se indican, por cuyo piadoso favor les quedarán muy agradecidos. Logroño, 8 de octubre de 1952.

CONDUCCION DEL CADAVER.—HOY, MIERCOLES, a las CINCO.

CASA MORTUORIA.—Avenida del 12 Ligero, 13.

IGLESIA PARROQUIAL.—Santa María de Palacio.

FUNERAL Y MISA DE REQUIEM.—MAÑANA, JUEVES, a las NUEVE Y MEDIA.

†

EL SEÑOR

Don Pedro Rodríguez Martínez

(Párroco de Lumbreras)

FALLECIO EN LOGROÑO, A LOS 28 AÑOS DE EDAD

R. I. P.

Su Director espiritual, don Jesús Zamora; sus apenados padres, don Santiago y doña Pascuala; hermanos, Eusebio, Honorata, Higinio y María; hermano político, Valentín Serrano; tíos, sobrinos y demás familia, participan a sus amistades tan dolorosa pérdida y les suplican una oración por su alma y se sirvan asistir a los actos que se indican a continuación, por cuyo favor especial les quedarán muy agradecidos.

Logroño, 8 de octubre de 1952.

FUNERAL.—HOY, MIERCOLES, a las NUEVE Y MEDIA, en la Parroquia de Palacio.

CONDUCCION DEL CADAVER.—HOY, MIERCOLES, a las DOCE Y MEDIA, desde el Hospital Provincial.

MESA DE FIRMAS.—Parroquia de Palacio.

SGCB2021

Otro prelado español se libra de las garras del comunismo chino

El Rvdmo. Sr. Fr. Arturo Quintanilla, hijo predilecto de Berceo, ha llegado a Manila

Esta vez le toca la suerte a un ilustre riojano, el Excmo. y Rvdmo. Sr. Fr. Arturo Quintanilla, de la Orden de Recoletos de San Agustín, hijo predilecto del pueblo de Berceo.

Por noticias recientes llegadas de Manila (Filipinas), nos enteramos con suma alegría del arribo a aquella capital el 13 de septiembre del obispo de la diócesis de Kweitehfu (China), P. Arturo Quintanilla.

Hace cuatro años que los rojocomunistas chinos ocuparon todos los edificios de la misión católica en la ciudad de Qweteh, sede del señor obispo y residencia central de los misioneros. La casa episcopal, la de los PP., el Seminario, la de las MM. de la Santa Infancia, asilo de huérfanos, dispensario, escuelas y catecumenado, todo fué invadido a mansalva por los nuevos dueños al grito de «Libertad», dispersando a sus pacíficos ocupantes y egitimos dueños, y obligando al señor obispo y misioneros a replegarse a una sola habitación, donde vivieron muy apretadamente, sufriendo las molestias e insultos de una soldadesca insolente y desvergonzada.

Poco a poco fueron permitiendo que salieran para su tierra los «imperialistas y perros extranjeros», como llamaban a los misioneros, con el pretexto de librarse de gente maleante e indeseable. No los mataban, porque, en su cinismo diabólico, decían que no querían hacer mártires, y que no perseguían a la Iglesia. Pero los molestaban a diestra y siniestra; los enjuiciaban y trataban de obligarles a confesar públicamente los supuestos agravios, errores y mala disposición a la santa causa comunista. No les permitían practicar las ceremonias del culto católico, ni la administración de los Sacramentos, y les ponían mil trabas, estorbando su comunicación con los cristianos, a los que aislaban como podan, recurriendo a toda clase de amenazas para privarles del trato con el sacerdote. Los encarcelaban, mezclándolos en los calabozos más inmundos con los presidiarios más soeces y miserables, de quienes recibían los insultos más bajos y groseros.

Tratados de esta suerte, y con el aviso constante de que merecían la muerte, pero que el Gobierno quería ser generoso con ellos, y que les proponía la salida voluntaria de aquella tierra, se les obligaba a presentar a las autoridades una petición en tal sentido, que era probada por el alto mando y puesta en ejecución por los subalternos. De esta manera han sido obligados a salir voluntariamente de China cientos de misioneros y numerosos obispos, inclusive el internuncio, o representante del Santo Padre en aquella nación.

Para monseñor Quintanilla no había redención. Grandes acusaciones pesaban contra él. Tenía «graves delitos» que purgar como jefe de la Iglesia y misión católica de la diócesis de Qweitehfu. Allí queda él, en compañía de su vicario general, el Rvdo. P. Lorenzo Peña, sumamente vigilados, y arrojados ahora hasta de la habitación que al principio les habían permitido usar en su propia casa. Buscan donde cobijarse y encuentran una choza de reducidas dimensiones, amueblada con una mesa, dos taburetes, donde tenían que hacer ejercicios de equilibrio si querían permanecer sentados en ellos, y el santo suelo para descansar. Por una ventanuca entraba la gracia de Dios, la luz y el aire, únicos consuelos materiales que recibían.

Sobre las desnudas tablas de aquella mesa medio desvencijada, valiéndose de un vaso por cáliz, y de una simple estola por vestiduras sacerdotales, celebraba el Sr. obispo la santa misa y comulgaba el P. Lorenzo. Había que prevenirse espiritualmente para toda emergencia y estar preparados y fortalecidos con la sangre del Cordero, para dar testimonio de la Fe, si fuera necesario. Nunca pudieron creer los policías vigilantes, ni sospechar siquiera, que en aquella mísera casuca se verificaban los más augustos misterios de nuestra santa religión.

Aquellos exaltados defensores de los derechos del hombre consideraron todavía, por lo visto, aquella mansión de un lujo exagerado para los diablos imperialistas extranjeros y los condujeron a la cárcel.

Dos meses estuvieron rodeados de fieras humanas, hacinados como carneros en corral inmundo, torturando sus ánimos con dichos y frases denigrantes, no ya para la conciencia y dignnidad sacerdotal, o simplemente cristiana, sino para la de un ser humano, sea este moro judío o pagano; ejerciendo los menesteres más vergonzosos, llenos de parásitos y miserias y llegando hasta prohibírseles las oraciones vocales y rezos entre los dos, porque decían que estaban conspirando.

Dios puso término a aquella situación inaguantable, mandando al Sr. obispo una grave hemorragia de sangre que, no pudiendo cortarla los carceleros con los medios y medicinas que le aplicaron, sirvió para mandarlos a casa. Ya en la choza, de una manera providencial, Dios proveyó el modo de curarle por completo, sin que hasta la fecha le haya repetido.

Pero no están libres. Se les vigila más estrictamente. Se les interroga a ellos y a los cristianos con amenazas de muerte si no dicen lo que las autoridades pretenden que digan. Gracias a Dios, ni los cristianos se prestan a firmar calumnias contra el señor obispo y su vicario general, ni los corifeos del diablo encuentran delito alguno de la confesión general escrita que han obligado a hacer a los dos. Siguen otras investigaciones.

Los hacen comparecer en juicio público Cada día se le sestrecha más el círculo de sus relaciones con los pocos cristianos que van a visitarlos, y así un año entero, hasta llegar al final a no permitirles el trato más que de dos personas de su servidumbre.

Y llegó el 20 de agosto. Los despiertan con golpes en la puerta y gritos estridentes, y son conducidos al Juzgado, y allí, maravillados y pareciéndoles estar soñando, oyeron de boca del juez la sentencia condenatoria a un año de prisión y después la expulsión inmediata de la China comunista.

¡Bendito sea Dios! Creyendo ellos encontrar la muerte en aquellas altas horas de la noche, como sabían la habían encontrado otros muchos en circunstancias parecidas, encontraron la libertad.

Aunque desde este momento no los pierde de vista el policía que los vigila, y por más que la sentencia haya de publicarse por cinco días consecutivos en los diarios de la ciudad, por si alguien quiere reclamar contra ellos, se sienten alegres y contentos. Además, les hacen saber que el año de encarcelamiento ya lo tiene cumplido superabundantemente por el confinamiento a que han estado sometidos en casa. Así, que de no haber reclamaciones y no salir complicados en el tiempo que dure la publicación de la sentencia en los periódicos, deben prepararse para la marcha inmediata.

El 28, día memorable, por celebrarse en toda la Orden la fiesta del Santo fundador, después de celebrar ocultamente el señor obispo la santa misa, teniendo por altar el saliente, o alféizar de una ventana, pues hasta de la mesa y taburetes les habían despojado los últimos días, hizo la entrega de poderes, como rimbombantemente decía el policía.

Al día siguiente, pobremente vestidos, con las únicas prendas que disponían, sendas camisas viejas y pantalones estropeados, escoltados siempre por la Policía, fueron expulsados de su querida misión de Kweitenfu, después de una estancia de 24 años consecutivos por parte de monseñor Arturo, y de 28, con un corto intervalo, de la del P. Lorenzo.

Ni un cristiano salió a despedirlos por imposición de los defensores de la libertad. Sus lágrimas rodaron hasta el suelo, regando con ellas aquella tierra ingrata, digna de mejor suerte.

El 4 de septiembre llegaron a la colonia inglesa de Hongkong. Ya eran verdaderamente libres. El 13 arribaron a Manila. Ya están con sus hermanos, que los recibieron con los brazos abiertos y lágrimas de alegría en los ojos, prodigándoles toda clase de cariños y cuidados. Muy pronto estarán entre nosotros, que los esperamos con ansias.

Con estas líneas expresamos la más entusiasta felicitación y enhorabuena a los hermanos del señor obispo, sobrinos y demás parientes. Albricias a la tierra riojana, de la cual procede el ilustre prelado, y mensajes de alegría al afortunado pueblo de Berceo, que fué su cuna.

También mandamos nuestra calurosa felicitación a los deudos del R. P. Lorenzo Peña, especialmente a su hermano Fr. Dionisio, religioso del Convento de San Millán de la Cogolla, y muy en particular a su anciano padre, don Andrés, que en un pueblecito de la vecina provincia de Burgos y acosado hace ya tiempo por una grave y penosa enfermedad, pacientemente espera día tras día la vuelta de su hijo cautivo para recibir de él la última bendición y descansar tranquilamente en las manos del Señor.

P. L.

DEPORTES

POR DEL CAMPO

Polvorilla retardada

Anta, Mora; Mora, Anta; es la verdad que me vengo armando un lío terrible. A veces Anta digo hace lo de Mora, y otras, Mora lo de Anta. Los apellidos parajos en sílabas son causa de confusión «prensística», y ni aun después de charlar sobre ello el domingo, antes del encuentro con el Sabadell, con Anta y Mora, ambos en conversación conmigo, persistió el poner Anta donde Mora y viceversa. Menos mal que en la rectificación obligada que hoy tenía que hacer sobre confusión en la pareja, me salvó de volver a insistir en la que ya era obsesión instintiva, la carta del aficionado Eugenio Pecina, carta que mucho agradezco y en la que con todo cariño y cortesía comprende mi confusión en nombres. Teniéndola ante mí, me borra la duda: ANTA ES EL DELANTERO CENTRO AUTOR DEL MAGNIFICO GOL ILICITAMENTE ANULADO en el partido frente al Sabadell.

Me castigo a escribir mil veces: ANTA ES EL DELANTERO CENTRO, MORA ES EL INTERIOR. Dios quiera que en ese castigo no me confunda de nuevo...

—oOo—

«Nueva España», de Huesca, sigue haciendo campaña sobre lo que llama «la batalla de Las Gaunas», hablando de «sus dos lesionados graves». ¿No sabe «Nueva España» que dos jugadores oscenses no pudieron ni bajar a comer al comedor del hotel donde en nuestra ciudad se encontraban antes del partido con el equipo riojano? Pues yo sí. Y tengo pruebas.

—oOo—

«Nueva España» copia párrafos de mi crónica sobre el tan cacareado Logroñés-Huesca, para concluir con el siguiente «comentario»: «Así se escribe la historia... del fútbol». Cree por lo visto que la historia del fútbol es mejor que la escriban los que no han sido testigos de lo acaecido, como «Nueva España» en el caso concreto.

—oOo—

Osasuna, se desprende del partido del domingo, aspira a la cabeza. Y el Ferrol, que, según la Prensa navarra, sigue correoso, pero más que nunca.

—oOo—

El Alavés no tuvo árbitro neutral en Torrelavega; sin embargo, empató... Lo que quiere decir... que los de Vitoria cuentan esta temporada.

—oOo—

Después del siete a cero que sufrió el Burgos en Huesca, se destaca en la capital de la antigua Castilla que el portero burgalés, Mezo, fué el mejor Si llega a tener algún fallo... ¡Cómo estarían sus compañeros... o el conjunto oscense!

—oOo—

Título a toda plana de «El Norte de Castilla»: «Fracasó el equipo como conjunto y fallaron las individualidades». ¿Qué le queda al Valladolid?

—oOo—

Sobre el Zaragoza aún «no se ha disipado la duda», según nuestro querido compañero de «Heraldo de Aragón». Tiene razón: la constancia es una virtud de las más robustas.

Los "Yankees" ganan la serie mundial de pelota base

BROOKYLIN, 7.—Los Yankees han ganado la serie mundial de 1952 de pelota base. Los resultados y demás datos de este torneo han sido los siguientes:

1.—Dodgers, 4; Yankees, 2.
2.—Yankees, 7; Dodgers, 1.
3.—Dodgers, 5; Yankees, 3.
4.—Yankees, 2; Dodgers, 0.
5.—Dodgers, 6; Yankees, 5.
6.—Yankees, 3; Dodgers, 2.
7.—Yankees, 4; Dodgers, 2.

Asistencia a los siete partidos: 340.906 personas.

Ingresos totales: 1.832.458'40 dólares.—(Alfil).

Los pequeños

La Peña «La Alegría» reta al Varea para jugar un partido el domingo, a las cuatro y media de la tarde, en el campo de este último. Caso de no aceptar, se ruega lo comuniquen por esta sección.

—El C. D. Tardío cita a todos sus jugadores hoy, a las nueve y media, en el domicilio social.

PELOTA

El sábado, Onaindía-Barberito I, y el domingo, Zurdo-Acarregui, en dos magistrales combinaciones

Hoy vamos a darles a ustedes el programa completo para los días sábado y domingo próximos.

El sábado, día de reapertura del Frontón Beti Jai, que, dicho sea de paso, ha quedado con la pintura desconocido, como apreciarán enseguida cuantos lo vean, jugarán los «ases» Onaindía y Arriarán II contra Barberito e Irureta III

¡Combinación insuperable!

A nadie puede ocultársele la importancia que tiene, que debe tener, este encuentro. Aparte el interés sugestivo de la pelea por enfrentarse fuerzas de gran movilidad y «alegres» en la filigrana en los primeros cuadros, tiene —nosotros se lo concedemos— otro motivo. Este no es otro que el de ofrecérseles a Barberito e Irureta la ocasión de un justo desquite a su anterior derrota, que, como se recordará, encajaron cuando más próximos se hallaban de saborear un rotundo triunfo. Es obligación, pues, que el sábado salgan a la cancha dispuestos a borrar aquéllo y desde el principio hasta el final se dediquen a conseguirlo. Como presumimos que así lo harán y, por otra parte, el guerniqués y Pepito Arriarán se empeñarán en lo contrario, haciendo los posibles porque la contienda sea su segunda victoria en esta cancha, es de prever una intervención irreprochable por parte de los cuatro artistas.

En esa seguridad acudiremos el sábado, a las diez y media de la noche, a Beti Jai.

Huelga decir que el frontón registrará una entrada rebosante y que, por lo tanto, las entradas serán solicitadísimas con anticipación.

En primer partido, como complemento, nuestros paisanos Pablito y Lechuga se «encerrarán» en el cuadrilátero canchístico con Corta y Lecarra.

Y EL DOMINGO..

En función de tarde, a continuación del festival taurino, se jugarán dos partidos, dos partidazos le cabe mejor. Si soberbia es la calificación exacta que podemos otorgar a la sesión del sábado, idéntico calificativo merece el festival dominguero. Así es nuestra opinión y estamos seguros coincidirá en todo con la de los aficionados.

Vean si no:

Primer partido, Arriarán III y Titín contra Chiquito de Iraeta y Lazcano.

Segundo partido: Acarregui e Irureta III contra Zurdo de Mondragón y Arriarán II.

¡Zurdo y Acarregui nuevamente en los primeros cuadros!

A juzgar por los últimos éxitos del lequeitiano, debe atravesar un momento espléndido de forma y de facultades. Todo le hará falta, pues el enemigo que se les opone es muy duro de batir. Zurdo y Arriarán forman una pareja con la que no cuenta el desaliento y no ven perdida la lucha hasta que el último tanto no aparece en el marcador.

En resumen, se avecinan dos jornadas de pelota del máximo interés.

Para dar facilidades al público en la adquisición de localidades, nos ruegan advirtamos que éstas se pondrán a la venta el viernes, dé 7 a 9, y el sábado desde las 4.

CONTRACANCHA

Escartín busca jóvenes

MADRID, 7.—El señor Escartín, inmediatamente después de tomar posesión de su cargo de seleccionador nacional de fútbol, ha solicitado de la Secretaría de la Federación Española una relación de los jugadores que actúan en los equipos de Primera y Segunda Divisiones de Liga y que cuentan menos de 25 años de edad, suponiéndose que esta petición está relacionada con la futura formación del equipo «B» de la selección nacional.—(Alfil).

Interesantes declaraciones del tesorero del "Bemfica"

LISBOA, 7.—El tesorero del «Bemfica», doctor Gil, ha manifestado a su regreso de España que tiene la promesa formal del Español de Barcelona de venir a Lisboa a enfrentarse con este popular equipo portugués. El señor Gil, que viene encantado de las deferencias recibidas por parte de los directivos catalanes, agregó que el Español aprovechará uno de sus desplazamientos a Madrid, Sevilla o La Coruña para cumplir aquel compromiso.

El «Bemfica», por su parte, volverá a visitar al Español en Sarriá. El Español, dijo, me da la impresión de un equipo no muy hecho todavía, (por encontrarnos al principio de temporada: pero sí con categoría de veterano, y va notándose ya la influencia del entrenador Scopelli. El «Bemfica», varias veces campeón nacional, es uno de los clubs más populares del país, y entre sus victorias internacionales cuenta con una sobre el famoso Torino, en el último encuentro que este equipo jugó antes del desastre de Superga. En sus filas figuran seis internacionales: Félix, Moreira, Arsenio, Aguas, Caiado y Rogerio.

El inconveniente esencial para la disputa de esta partido con el Español, está en el campo, ya que el terreno del «Bemfica» es pésimo, duro y sin hierba, y acaso sea preciso jugarle en el Estadio Nacional, como sucede con los encuentros internacionales.

Con relación a otros aspectos deportivos españoles, el doctor Gil manifestó: «Vi al Coruña jugar mejor que el Barcelona y perder. Kubala está un poco grueso. Es innegable, sin embargo, que en España se juega más que en Portugal. Hay más entusiasmo. Los estadios, abarrotados y pasión local por el fútbol. La propia Prensa deportiva es diferente de la nuestra en especial en su aspecto informativo. Publica todo cuanto se relaciona con el deporte y con los jugadores, agrade o no agrade. Volviendo al Español, diré que tiene un interior izquierdo, Moll, infatigable y terriblemente eficaz. El Barcelona Fútbol Club aún no está en forma».—(Alfil).

Escuelas Profesionales "San Bernabé"

Como en años anteriores, las Escuelas Profesionales Católicas de San Bernabé se disponen a dar comienzo al curso escolar de las enseñanzas profesionales que en las mismas se dan, y que son: Cultura general, cálculo mercantil, contabilidad, matemáticas superiores, música, dibujo, mecanografía, carpintería y electricidad, todas ellas a cargo de profesores titulados, disponiendo para las horas que quedan libres, después de las clases, de juegos de billar, futbolín, etc., que podrán utilizar todos los alumnos de las Escuelas. Desde el día de hoy queda abierta la matrícula durante todos los días laborables, de siete a nueve y media de la noche, en la Secretaría de las Escuelas, calle de San Bartolomé número 1, primero (edificio del antiguo Círculo Católico).

Jóvenes obreros: Si queréis forjaros un brillante porvenir, las Escuelas Profesionales de San Bernabé os abren sus puertas; si sois aplicados y tenéis constancia en asistir a las clases, grandes premios os esperan. Acude hoy mismo, que acaso mañana será tarde. Recuerda el viejo refrán castellano: «Lo que puedas hacer hoy, no lo dejes para mañana».

Nota muy importante.—En los salones de las Escuelas tenemos grandes estufas para que nuestros alumnos no pasen frío durante las noches de invierno.

DE LA FIESTA MERCANTIL

DONATIVOS Y ACLARACIONES

Tras la sucesión de éxitos que alcanzaron los actos del variado programa con que la dependencia mercantil ha festejado a su excelso Patrono, San Francisco de Asís, de todos los cuales tenemos dadas detalladas referencias, réstanos tan sólo cerrar la lista de donativos con los hechos por Transportes Ochoa, 100 pesetas; Radio Luz, Central Relojería y Relojería A. Cadarso, 25, y Medias Rima, 15.

Del mismo modo queremos subsanar algunos detalles equivocados en nuestras informaciones, entre ellos el de la comida de hermandad, servida en el Gran Hotel, no en Los Leones, y por cierto con tal delicadeza y esmero, que mereció unánimes felicitaciones a la gerencia del acreditado establecimiento. A esta comida asistieron el excelentísimo señor gobernador civil, don Alberto Martín Gamero; el delegado provincial de Sindicatos, camarada Heredero, y el delegado del Sindicato Textil, camarada Quemada. También hicieron acto de presencia, gentilmente invitadas, la reina de la fiesta y sus damas de honor, y fueron invitados por sus jefes las dependencias de las casas Silvestre García, El Ahorro, Almacenes San Bernabé, La Gran Ciudad de Londres, Almacenes Ocón, Almacenes San Pedro, Casa La Roja, Telesforo Barbi, Julián Asensio, Saldo La Roja y Antonio Gonzalo.

También omitimos el baile habido en la elegante Sala de Fiestas Avenida, que resultó brillantísimo y extraordinariamente animado.

Finalmente, recogemos el deseo de la Comisión organizadora de mostrar su mayor agradecimiento a cuantos colaboraron al mejor desarrollo de todos y cada uno de los festejos, así como a Laboratorios Orive, Coloniales Iñigo, representante del vino Aníbal y perfumerías «Torino» y «Petit París», por sus espléndidos regalos, y a Radio Rioja y NUEVA RIOJA por la labor desarrollada en favor de la fiesta mercantil.

Reiteramos a dicha Comisión y en general a toda la dependencia mercantil, nuestra sincera felicitación por el acierto, orden y brillantez logrados en la confección y realización de su programa.

Las actuaciones de la S. A. R. en la Tómbola de Caridad

El pasado domingo, la Sociedad de Artistas Riojanos, representada en esta velada artística por sus mejores elementos, tuvo una lucida actuación en la Tómbola de Caridad.

Las señoritas Angelines Villanueva y Adelita López demostraron un dominio completo de la canción; Santiago Benito se caracterizó como tenor de sobrado mérito, y José Luis Mayoral, muy acertado en sus intervenciones, agradó al público como baritono.

Buzarra y Rojas siguieron entreteniendo al público con las graciosas humoradas. En una palabra, todos los componentes del elenco artístico, en el que incluímos al maestro Blasco, que acompañó al piano a todos los líricos, constituyen un grupo de artistas que, aun siendo aficionados, dejan muy alto el pabellón riojano en todas sus actuaciones, pues en muchos casos no desmerecen en nada de algunos profesionales. Y si, como esta vez, su intervención es desinteresada y altruísta, al mérito artístico hay que unir el mérito todavía mayor de su generosa y caritativa colaboración, que agradece en extremo la Dirección de la Tómbola, en nombre de los pobres.

Mineral de oro en lugar de grava

SEUL, 7.—Las carreteras próximas a Pyongyang están llenas de surcoreanos que tratan de aprovecharse del error cometido por los ingenieros del Ejército norteamericano, que cubrieron dichas carreteras con lo que creyeron era grava que estaba abandonada hace un año y que resulta era mineral de oro, valorado en unos 60.000 dólares. El error ha sido descubierto cuando el enfadado propietario de la mina ha pedido una compensación por la pérdida de su oro.—(Efe.)

SESION MUNICIPAL

Se ordena a la Telefónica y a las Electras la supresión de postes en determinadas calles de la capital

Bajo la presidencia del señor alcalde, don Julio Pernas, reunióse el viernes por la noche la Comisión Permanente del Excmo. Ayuntamiento para celebrar sesión ordinaria, durante la cual, previa lectura y aprobación del acta de la sesión anterior, despacháronse los asuntos siguientes:

FOMENTO Y OBRAS.—Habida cuenta de las correspondientes instancias y asesoramientos técnicos, se concedieron permisos:

Para habitar nuevos inmuebles o dependencias, a don Julián Vicente y don Basilio Briñas.

Para obras nuevas o de adaptación de locales, a don Fernando Elías, doña Regina Palacios y Rdo. Padre Cándido Marín

Se desestimó la petición de varios vecinos de la casa número 5 de la calle Travesía de Palacio por no haber lugar a la denuncia en los términos que la plantean.

Referente a la instancia-oficio cursada por la empresa «Salto del Cortijo», S. A.», dióse por no recibida, en tanto no sea presentada en debida forma reglamentaria.

Transcurrido con exceso el plazo concedido a la «Sociedad Recreativa Cantabria» para legalización de las otras que están efectuando en sus terrenos sitos en la carretera de Zaragoza y el Camino de Madre de Dios, término «Las Calaveras», se ordenó su paralización en tanto no sea presentado el oportuno proyecto, con imposición, si procede, de la sanción correspondiente.

HACIENDA.—Aprobóse la lista de jornales de la semana del 22 al 28 del pasado mes, por importe de 8.656'82 pesetas; cuentas de consumo de gasolina, liquidaciones de portes de ferrocarril y otros diversos gastos menores, distintas propuestas para suministros y servicios, gastos de reparación de vehículos a motor y máquinas de escribir, y una relación de facturas.

Se ratificaron varios libramientos.

Dióse como renunciada la vivienda número 3, segundo dcha, de la carretera de Mendavia, por su beneficiario Prudencio Alvarez Urraca, en las condiciones establecidas.

Por unanimidad se acordó dejar en suspenso la provisión de uniformes para porteros de las esuelas, por carecer de consignación presupuestaria.

Reconocióse un crédito a favor de don Remigio García.

Examinada la petición de creación de una escuela en el barrio de «La Estrella» y arrendamiento de los correspondientes locales, se acordó que por el Negociado de Instrucción Pública se informe sobre si procede o no tal creación.

ESTADISTICA.—Se concedieron dos altas y una baja de vecindad en los términos legales.

CONCEJAL DE SEMANA.—Desempeñará esta delegación en la próxima, el señor Martínez Bretón

ASUNTOS DE LA ALCALDIA.—Acordóse notificar a las Compañías Telefónica y Electras que deben hacer desaparecer cuantos postes se hallan en determinadas calles, toda vez que pueden hacer uso de las palomillas en las fachadas, y mejor aún sustituir los actuales tendidos por tendidos subterráneos donde sea más viable.

Los reunidos diéronse por enterados de un escrito del Rdo. P. coadjutor de la Parroquia de El Carmen referente a la necesidad de dotar de vivienda, por ejemplo en las casas del barrio «Martín Ballestero», a José Barragán, con objeto de habilitar la que actualmente ocupa en «La Estrella» a necesidades de la enseñanza.

Acordóse comunicar a doña María Ruiz Clavijo que los pleitos sobre limpieza de escaleras no son de competencia del Ayuntamiento, sino del Juzgado Municipal, que es donde deben plantearlos.

Acordóse conste en acta el sentimiento de la Corporación, y hacerlo así saber al Iltmo. Sr. D. Agapito del Valle, presidente de la Excma. Diputación Provincial y exconcejal de este Ayuntamiento, por el fallecimiento de su señora madre política en Madrid, recientemente

Y, finalmente, se puso en conocimineto de los reunidos que durante el mes pasado se obtuvieron por sacrificio de reses en el Matadero Municipal 19.650 kilogramos de carne, con notable incremento sobre el mes anterior.

No figurando otros asuntos en el orden del día, dióse por terminada la sesión.

MUTUALIDADES ESCOLARES

Premios a maestros y niños mutualistas

El Instituto Nacional de Previsión, atento siempre a reconocer el valor de cuantas colaboraciones se realizan en provecho de la previsión social, estima en grado sumo la callada y perseverante labor que una gran parte del Magisterio está llevando a feliz término a través de la Obra de las Mutualidades y Cotos Escolares de Previsión.

Por ello, como reconocimiento y estímulo, se concederán en el año 1952, como en años anteriores, premios a maestros, recompensas a niños mutualistas y subvenciones a Cotos Escolares de Previsión.

Los premios serán de carácter nacional y provincial, y serán entregados en acto solemne el día 27 de febrero de 1953.

Serán condiciones preferentes para la concesión de los premios, tanto nacionales como provinciales, entre otras, las siguientes:

a).—Mayor porcentaje de mutualistas activos, en relación con el censo adscrito al radio de acción en que desarrollen sus actividades la Mutualidad o Coto correspondiente.

b).—Mayor cuantía de los ingresos en el Seguro Dotal, teniendo muy en cuenta el nivel económico de los familiares de los mutualistas, y, cuando se trate de escuelas rurales, el de la localidad.

Los maestros que deseen tomar parte en este concurso lo solicitarán por escrito del director provincial del Instituto Nacional de Previsión, el cual les facilitará en su día los impresos reglamentarios.

REBOSANTE DE VIDA

Un solo hecho en esta historia hace cambiar el carácter a uno de los principales personajes. Hechos reales narrados por su protagonista, el autor cinematográfico de Hollywood John Fante. Un padre ufano nos relata las peripecias del embarazo más importante de la historia... para él, y cómo puede este hecho cambiar la manera de ser del inimitable abuelo que dejó de ser "cascarrabias". Una novela escrita por su propio protagonista. Lea el resumen completo de esta apasionante novela y otros 25 artículos de interés en SELECCIONES de OCTUBRE. Como la revista se imprime ahora en España, sale a tiempo todos los meses. El número de OCTUBRE ya está a la venta, en todas partes, a 10 pesetas.

Acción Católica

ASOCIACION MISIONERA SEGLAR

Aviso

Tiene la atención de poner en conocimiento de sus sucriptores, circulistas y simpatizantes que mañana, jueves, día 9, a las siete y media de la tarde, se celebrará (D. m.) en el Instituto de Segunda Enseñanza y en la sala destinada al Secretariado de Misiones, el primer círculo de estudios, con el cual se dará comienzo al curso del año actual. Rogamos encarecidamente la puntual asistencia al acto.

CENSURA DE ESPECTACULOS

CALIFICACION MORAL DE ESPECTACULOS DE LA COMISION EPISCOPAL DE ORTODOXIA Y MORALIDAD

Así son ellas (3)
S. O. S. Dakar (3 R)
La hija de Neptuno (3)
Al fin, solos (2)
El libertador (2)
El pequeño fenómeno (2)
Tres secretos (3 R)
Matanza infernal (2)

La calificación es la siguiente:

1.—Todos, incluso niños.
2.—Jóvenes de 14 años cumplidos en adelante
3.—Mayores de 21 años cumplidos en adelante.
3 R.—Mayores, con reparos
4. Gravemente peligrosa

Banco Español de Crédito

Sucursal de Logroño

Relación de los saldos de cuenta correspondientes a las Sucursales de LOGROÑO, ALFARO Y CALAHORRA, incursos en presunción de abandono, que, en virtud de lo dispuesto en el decreto de 24 de enero de 1928, pasarán al Estado, de no ser reclamados:

Laureano Cabredo Bujanda, Logroño	217'80
Antonio Tobías Ortiz y María Sáenz Lacanal, Baños de Río Tobía	37'65
María Clavijo Torralba, Logroño	1.820'15
Cristino Anguiano del Campo, Anguiano	7'30
Juana Valgañón Fernández, Villanueva de Cameros	8'90
Joaquín Oroz Ortigosa y Paulina Berastegui Goñi, Los Arcos	1.182'35
Manuel Pérez Gómez, San Andrés de Cameros	58'70
Julián Lagunilla del Campo, Cenicero	165'40
Alejandro Pueyo Allo, Logroño	3'70
Soledad Iturbe Arrieta, Logroño	32'50
Asunción Ibarrondo Pedroso, Logroño	16'70
Dionisio Rudiez González y Cruz Ubis Rodríguez, Entrena	49'55
Eulegio y Severiano Ruiz Viana, Galilea	8'30
José Sáenz Esperanza, Cenicero	11'70
Jesús Vallepuga Alvarez, Bilbao	5'90
Pedro Cánovas Cano, Logroño	0'40
Hipólito Moreno Beaumont, Torres del Río	37'95
Isidoro Medina Martínez, Alfaro	13'55
Emilio Berisa Iñigo, Azagra	31'30

Logroño, 1.º de octubre de 1952

OFICIALES ALBAÑILES

Se necesitan. Serán bien retribuídos

Informes: Oficina de Colocación. Referencia número 1 018

INFORMACION REGIONAL

ALFARO, 6

FERIAS.—Con gran animación y tiempo espléndido se han celebrado las ferias de ganados, pudiéndose afirmar que la afluencia de feriantes y de ganados de todas clases ha sido extraordinaria; desde luego, mucho mayor que en años anteriores, abundando también las transacciones. Con ello, nuestra feria ha pasado ya del período de prueba para convertirse en una realidad magnífica y con inmejorables perspectivas para el porvenir.

En los conciertos que nuestra brillante banda municipal interpretó todas las tardes en la hermosa y amplia Plaza de la Avenida de José Antonio, próxima a la feria, así como también los bailes del Frontón y Flor Riojana, han estado con el completo. En resumen, una feria magnífica por añadidura, sin tener que lamentar ningún incidente desagradable.

NOTAS TRISTES.—Después de larga y penosa enfermedad, sobrellevada conresignación cristiana, y confortado con los Santos Sacramentos, descansó en la paz del Señor, a los 72 años de edad, don Arturo Moreno Laborda, hombre de gran prestigio en nuestra ciudad y muy querido y respetado de todos. El finado pertenecía a la plantilla de la entidad «Industrias Agrícolas» como receptor de la misma, cargo que con gran honradez ha desempeñado durante varios años, habiendo desempeñado también otros de gran importancia, entre ellos el de alcalde de nuestra ciudad durante un largo período de tiempo, distinguiéndose durante el mismo, entre otros aspectos de la vida administrativa por el gran amor que puso en todo momento por el incremento de la cultura y la resolución de todos los asuntos relacionados con la escuela nacional, a la que siempre atendió con gran cariño.

Estas circunstancia y el aprecio en que todos le teníamos se han puesto bien de manifiesto en la conducción de sus restos mortales al cementerio y funeral celebrado en la mañana de hoy en la Parroquia de San Miguel, actos ambos que han constituído una verdadera manifestación de duelo.

A su desconsolada viuda, doña Amalia Ramírez; hijos, Arturo y Juanita, y demás familiares, enviamos con estas líneas el testimonio de nuestro más sentido pésame.

AMONESTACIONES.—El pasado día 28 fueron leídas las del joven alfareño y perito agrónomo con empleo en el M. I. Ayuntamiento de nuestra ciudad don Antonio Castillo Milagro con la bella señorita del vecino pueblo de Aldeanueva de Ebro María Lourdes Bretón Alvarez, hija de los acomodados vecinos de aquella localidad D. Ezequiel y doña Encarnación.

El enlace matrimonial de estos simpáticos jóvenes tendrá lugar el próximo día 10 del actual en la Parroquia de Nuestra Señora del Carmen, de Logroño.

Por anticipado, enviamos al futuro matrimonio nuestra cordial felicitación, extensiva a los padres de la novia y a los del novio, don Antonio Castillo Carra y doña Hilaria Milagro.

ESPECTACULOS. — Coincidiendo con las ferias, actuó en el Teatro Liceo la compañía de revistas «Visto y oído», compuesta de un buen plantel de artistas, que alcanzaron un señalado éxito.

También se proyectaron magníficas películas, destacándose en el Liceo «Guerrilleros en Filipinas» y «Dallas», y en el Nuevo Cinema, «Mares de China» y «La trinca del aire». Para el domingo próximo está anunciada en el Nuevo Cinema la colosal película «Lo que el viento se llevó».

SANTO DOMINGO, 2

BODA.—El jueves, en el altar mayor de la S. I. Catedral, fueron bendecidos los amores de la bella señorita Carmencita López Moreno y don Jesús Angulo Díaz, de conocida familia riojana. La novia, que lucía precioso vestido de raso y organza con tul ilusión, hizo la entrada en el templo del brazo de su padre y padrino, don Cecilio López, industrial de ésta. El contrayente daba el suyo a su madrina y tía, señorita María Díaz del Monge, que lucía la clásica mantilla española.

La ceremonia y misa fué oficiada por fray Armando Saralegui, agustino recoleto y primo de la desposada, firmando el acta matrimonial don Félix Herrero Hernández, jefe del Cuerpo Técnico de Correos, hermano del novio, y don Rodolfo San Ildefonso Ramalle, industrial calceatense.

Los invitados, en número de noventa, se trasladaron al Hotel Comercio, donde fueron obsequiados con un magnífico y bien servido banquete, y la orquestina que dirige el maestro Vallés amenizó el baile, que duró hasta las primeras horas de la noche.

Felicitamos cordialmente a los ya señores de Angulo, que salieron a visitar Madrid, Tetuán y Zaragoza en viaje de luna de miel, felicitación que hacemos extensiva a sus familiares.

NAJERA, 6

FERIAS DE SAN MIGUEL.— Han transcurrido en nuestra ciudad las tradicionales ferias de San Miguel con gran animación, tanto en lo que se refiere a ganado de todas las clases como en el número de casetas instaladas. La afluencia de personal ha sido tan grande, que salones de espectáculos, lugares de recreo y las mismas calles de la ciudad (paseo incluso) resultaban totalmente incapaces de contenerlo.

En cuanto a ganado, las transacciones han sido bastante abundantes.

En el Teatro Villegas se han proyectado «Tercio de quites», «Sólo el valiente», «También de dolor se canta» y «Pekín», y en el Cinema Club, «El correo de la muerte», «Dallas, ciudad fronteriza», «Agárrame ese fantasma» y «La mujer bandido».

MIGUEL DE RONDA.—Este maravilloso artista riojano, deseoso de darse a conocer en Nájera, donde cuenta con un gran número de amistades, se presentó en el escenario del Teatro Villegas el pasado viernes.

Ni que decir tiene que el éxito obtenido fué de clamor. Con el teatro completamente abarrotado de público, Miguel de Ronda dejó desgranar canciones diversas, ya españolas típicas como hispanoamericanas o fragmentos de zarzuela, presentándose con un repertorio amplísimo y de gran variedad.

No dudamos que tan gran cantante revivirá en España los triunfos tan recientemente alcanzados en diversos países hispanoamericanos, y, a la vez que le felicitamos por el rotundo triunfo alcanzado en nuestra ciudad, le deseamos continúe cosechando los mismos éxitos que hasta la fecha.

BAILES. — En la sala de fiestas Do-Cia, los pasados días de ferias se han celebrado animadísimas sesiones de baile, que han sido amenizadas por la Orquesta Gascón.

ENFERMERA.—En la Facultad de Medicina de la Universidad de Valencia ha obtenido el título de enfermera la joven Jacin Royo Rubio.

ARNEDILLO, 6

VIAJEROS.— Se encuentra entre nosotros haciendo uso de las aguas el conocido comerciante de Ramales (Santander) don Mateo Peral.

Después de pasar ocho días con su padre y hermanos, ha salido para Alcalá de Henares don Francisco Sáez de la Cámara, importante comerciante en aquella plaza.

A pasar unos días con su familia, han venido de San Sebastián don Manolo Jareño y su esposa, Lili. Bien venidos.

CONFERENCIA.—En el Centro Parroquial ha dado una conferencia el joven abogado don Arsenio Sánchez Moreno, siendo muy aplaudido durante su disertación, primero para hombres, y al día siguiente para señoras.

LUNA DE MIEL.—Después de haber recorrido varias capitales de España en viaje de luna de miel, se hallan entre nosotros el profesor de trompa en la banda municipal de Madrid, señor Faustino, y su señora, Mari Flores. Nuestra enhorabuena.

CARDENAS, 5

VENDIMIA.—El día tres comenzaron algunos vecinos de ésta a vendimiar; han seguido después otros, constituyendo actualmente un diez por ciento los vecinos ocupados en dicha faena.

El grueso comenzará pasadas las fiestas patronales de Nuestra Señora del Pilar.

En cantidad se espera buena cosecha.

No ha habido compradores; el fruto alguna de este producto.

HORMILLA, 6

VENDIMIA.—Con tiempo excelente ha dado comienzo la vendimia.

El fruto es bueno y abundante en la zona menos afectada por el pedrisco del año anterior, no así en Valpierre y Cumbres, donde la cosecha es nula.

VILLAREJO, 2

BODA.—Ante el altar de la Inmaculada, artísticamente adornado, ha tenido lugar el enlace matrimonial de la encantadora señorita Juliana Palacios Aransay, hija de la bondadosa señora doña Aquilina, viuda de Palacios, con el joven Jesús Sierra Valgañón. Bendijo la unión y celebró la misa de esponsales el reverendo Padre Antonio Sierra Valgañón, misionero del Inmaculado Corazón de María de la Residencia de Santo Domingo de la Calzada, hermano del novio, actuando de padrinos la madre y hermano de la novia.

Por encontrarse ambas familias de luto, la boda se celebró en la mayor intimidad, saliendo después el nuevo matrimonio en viaje de luna de miel a recorrer varias capitales de Aragón y Cataluña.

Enhorabuena a todos.

RECOLECCION. — Con buen tiempo se está haciendo la recolección de frutales en gran abundancia, como fué la de cereales, llevándolos en camiones que vienen todos los días, y pagándolos a buen precio, por lo que los labradores están muy contentos.

CERVERA DEL RIO ALHAMA, 3

FUNERAL.—El lunes pasado, día 29, se celebró en la Parroquia de San Gil solemne funeral por el alma de don Narciso San Baldomero Ruiz, de cuyo fallecimiento ya se hizo eco este periódico. La concurrencia al piadoso acto fué muy numerosa, y las muestras de condolencia que está recibiendo la familia del extinto son extraordinarias. En nombre de ésta y en la del cronista, hijo también del llorado, expresamos a través de estas líneas de NUEVA RIOJA nuestro profundo agradecimiento a quienes de un modo u otro nos han acompañado o consolado en estos tristes días.

AUTOL, 4

VIAJERO.—Después de 31 años de ausencia, ha llegado por vía aérea a ésta, procedente de Matanzas (Cuba), nuestro querido paisano don Francisco Coro Marrodán, catedrático de la Escuela de Artes Plásticas de aquella ciudad, esperándole en el aeródromo de Barajas sus tíos don José Marrodán, alcalde de esta villa y diputado provincial por el partido de Calahorra, y su esposa, doña Nicolasa Pérez.

Grata y larga estancia le deseamos entre nosotros.

DEL CAMPO.—Ha dado principio la recolección de la uva, que este año va a ser más abundante que el pasado y demás graduación alcohólica por la buena sazón del fruto.

TOMA DE POSESION.—Ha tomado posesión de una de las escuelas de niños el culto maestro don Higinio García Lafuente, hermano del también maestro don Julián García.

Le deseamos grata estancia entre nosotros.

RINCON DE SOTO, 4

DE FIESTAS.—Como preludio de ellas, el domingo día 28 se jugó un bonito y reñido partido de fútbol entre el reserva del Juvenil, de Calahorra, y el club local River-Ebro, venciendo los locales por 3-0.

Por la noche y en la Avenida del Generalísimo y Plaza de José Antonio, se quemó una bonita colección de fuegos artificiales y una gran traca.

El día de San Miguel hubo misa solemne, cantada admirablemente por el coro parroquial, Padres Franciscanos de Alfaro y otros sacerdotes, y cuyo panegírico corrió a cargo del Rvdo. don Antonio Irigaray, profesor de Religión de la Escuela del Magisterio de Logroño, que estuvo elocuentísimo.

Todas las funciones religiosas, así como las profanas, estuvieron muy concurridas.

En los dos cines se han proyectado muy bonitas películas, y los cafés, bares y bailes, muy animados, mostrándose incansable la banda municipal.

Las vaquillas y los encierros han sido los espectáculos favoritos del pueblo. También en el frontón se han jugado bonitos partidos por los aficionados, y uno de desafío entre Venancio Gómez, el Quincallero de Lodosa (Navarra), y el «Naplas», de El Villar de Arnedo, venciendo el primero.

DEL CAMPO.—Va terminando la recolección de los frutos del campo, que quedarán coronados con la vendimia, que ya se está llevando a cabo.

VIAJEROS.—Han marchado a sus destinos don José Llorente, prestigioso abogado de la Renfe, y su esposa, doña Angelita G. Gallarza, hermana de los Excmos. Sres. ministro del Aire, don Eduardo G. Gallarza, y don Joaquín González Gallarza, jefe de la Primera Región Aérea, que han convivido con nosotros tres o cuatro meses, como todos los años lo hacen.

EL VILLAR DE ARNEDO, 4

LA VENDIMIA.—Se ha iniciado la vendimia en este término municipal, y por el tiempo bonancible y despejado que llevamos, se espera sea superior la graduación. Como en cantidad va a ser una de las mejores cosechas habidas, por lo muy cargadas que se encuentran las cepas, cuyo aspecto es encantador, la faena de vendimia, en la que todos tomamos parte en estos días otoñales, se realiza en las mejores condiciones y esperanzas.

Son muchos los compradores de uva que se reservan justipreciarla, aunque ya podemos anunciar a 1'40 pesetas kilogramo, según nos manifiestan aquellos a quienes hemos interrogado. De producirse cotizaciones posteriores, tendremos al corriente a los lectores.

CENICERO, 7

LA VENDIMIA.—Hoy se encuentra en todo su apogeo la recolección de la uva, siendo el fruto excelente, lo que hace suponer que este año habrá buenos caldos. La cosecha es mediana, habida cuenta de que en los términos afectados por el pedrisco es casi nula. Se paga el kilo de uva blanca a 1'80 pesetas, siendo 1'70 el precio de la uva tinta.

DE VACACIONES.— Se encuentra entre nosotros disfrutando de una temporada de descanso, después de dos años de ausencia, el joven oficial de la Marina Mercante don David Mayor Sáez, hijo de nuestro querido maestro don David, el cual marchará a efectuar unos cursillos a la Escuela Oficial de Náutica de La Coruña.

BERCEO, 6

LA FIESTA DEL SANTO ROSARIO.— Con esplendor se celebró esta festividad que, de víspera, fué anunciada con disparos de bombas y cohetes, volteo de campanas y la actuación de la orquesta de Hormilla dirigida por el señor Fernández.

La parte religiosa ha constituído una de las jornadas más brillantes, destacando la solemnísima misa, las tradicionales procesiones y el elocuente panegírico del Rvdo. P. Domingo Peña, rector de Padres Agustinos de Lodosa e hijo de este pueblo.

En lo profano hubo entretenidos partidos de pelota y animados bailes día y noche.

GRATA NOTICIA.— Desde Honkong y escrita por su puño y letra, el ilustre riojano y Excmo. y Rvdmo. Sr. fray Arturo Quintanilla, agustino recoleto, obispo de la diócesis de Kwitchfu (China), hijo de este pueblo, ha dirigido una carta a su tío Urbano Manzanares en la que le comunica haber salido de China y, por lo tanto, estar libre de la tiranía comunista, después de mucho tiempo encarcelado y maltratado por éstos, acabando al fin por expulsarlo de aquellas tierras.

«La Virgen del Rosario, a la que tanto hemos invocado los buenos bercelnos, me ha protegido de una manera especial», dice. «Le ruego, querido tío, sea usted intérprete de estos sentimientos ante los habitantes de Berceo y les diga que estoy impaciente esperando el momento de pisar sus calles y de postrarme ante nuestra Virgen bendita para darle las gracias por los beneficios de ella recibidos».

Termina encareciendo salude al párroco, alcalde autoridades y a todos los habitantes de Berceo.

Con grandes ansias y brazos abiertos lo esperan éstos sus muy queridos paisanos.

NATALICIO.— Ha dado la luz con toda felicidad una preciosa niña, segundo fruto de su matrimonio, a la cual le han puesto el nombre de Esther, doña Cándida Prado, esposa de nuestro alcalde, don César Alesón. Enhorabuena.

LAPUEBLA DE LABARCA, 4

VENDIMIA.— Nos hallamos en pleno apogeo de la vendimia, siendo todo afán y actividad en la villa durante estos días para recoger una excelente y abundante cosecha de uva, la que dará lugar a la fabricación de sus famosos vinos, cotizados siempre a los más altos precios por su calidad inmejorable, exquisito paladar y elevada graduación.

Esta faena simpática de la vendimia la realizan los agricultores de la localidad con gran entusiasmo y contento por ser el viñedo una de sus mayores riquezas y de los mejores de la región, afanándose cada año en superar, si cabe, el nombre de sus riquísimos vinos, ya que en ellos se halla, según dicen, la alegría.

LOS MOLINOS DE OCON, 2

BODA.—El día 29 del pasado septiembre y ante el altar de la Purísima, artísticamente adornado, don Saturnino Iniguez, canónigo de la Santa Catedral de Burgo de Osma, bendijo el matrimonial enlace de la bellísima señorita Josefa Escalona con el joven Julián Fernández, siendo apadrinados por el hermano de la novia y brigada de Aviación don David Escalona y la señorita Julita Gil, prima del contrayente.

Firmaron como testigos don Carmelo Gil y don Félix Fernández, familiares de los desposados.

Los invitados fueron obsequiados con un suculento banquete en casa de los padres de la novia. Después hubo animado baile hasta altas horas de la noche.

Los novios salieron en viaje de bodas a varias capitales del Norte.

Nuestra enhorabuena al nuevo matrimonio y respectivas familias.

ORTIGOSA DE CAMEROS, 4

MEJORAS URBANAS.—Por los contratistas de obras Hilario, Martín, Isidoro, y Fernando García, a los que les fué adjudicada la subasta, se están llevando a cabo la cubierta del río Alberco y su encauzamiento, mejoras urbanas que se hacen para que sirvan de explanación, paseo y ensanche del nuevo grupo escolar.

Las citadas obras son costeadas por el Ayuntamiento, ascendiendo el presupuesto a un total aproximado de 120.000 pesetas. Con esta mejora, los niños y niñas ortigosanos tendrán junto al nuevo grupo escolar un magnífico campo de distracción y solaz para sus juegos embelleciendo, además, considerablemente ese sector local, ya de por sí bello y atrayente.

Nuestra felicitación al Ayuntamiento y su alcalde, que sabe invertir el dinero en mejoras de tan alto interés local.

NUEVA SASTRERIA.—Procedente de Lugo, y para instalar una sastrería en esta localidad, llegó el competente maestro-sastre Dositeo López Rey, acompañado de su esposa, Dña. Bonifacia Gómez, a quienes deseamos grata estancia y prosperidad en su negocio.

OTRAS NOTICIAS.—Después de pasar el verano con su madre y hermanas, marchó para Santiago de Chile el acaudalado comerciante don Pedro Nájera Rodríguez.

—Llegó de la República Argentina para fijar su residencia en su pueblo natal, el ortigosano don Angel Pérez Marín.

—Después de pasar sus vacaciones oficiales en ogroño, han regresado el inspector municipal veterinario don Abelardo Sos, señora e hija Amelia. Asimismo, y terminadas sus vacaciones, vino de Arnedo el médico titular, don Emilio Cervantes Sorondo.

Salieron para Madrid doña Dolores Pérez; el estudiante de ingenieros Jacobo Martínez Laychate; los también estudiantes Ramón, Pilar y Carmen Martínez Marín, y la señorita Elisa Jiménez. Para Logroño, las aventajadas bachilleres Pacita y Carmen García Tudelilla; para Pamplona, el ingeniero de Montes don Ricardo Moreno, señora e hijos, y para Vigo, doña Juliana García Aliende, hijas y nieto José Manuel.

CENICERO, 3

BODA. — El día 27 del pasado mes, en la iglesia parroquial de San Martín, de ésta, y en el altar de la Purísima, adornado con sumo gusto, contrajeron matrimonial enlace la bella y simpática señorita María Luisa Acebedo Sáenz, hija de don Domingo Acebedo, constructor de obras, y de doña Josefa Sáez, con el joven Santiago Rivera Díaz. Actuaron de padrinos don Esteban Martínez, de Bilbao, primo del novio, y doña Asunción Villa, viuda de Ascarza, de Logroño, tía de la desposada. Bendijo la sagrada unión don Toribio Sobrevilla, firmando el acta matrimonial don Pedro y don Román La Redonda, oficinistas de Bilbao, y don Primitivo Sanz Aguirre, industrial de Logroño.

Los numerosos invitados, que pasaban de ciento cincuenta, fueron espléndidamente obsequiados con un fino desayuno en los salones del Casino, seguido de animado baile, y, más tarde, y en los mismos salones, fué servida una suculenta comida para familiares y amigos. La feliz pareja salió a disfrutar de su luna de miel a Bilbao y otras capitales.

Enhorabuena, así como a sus respectivas familias.

LEIVA, 3

DEFUNCION.—Días pasados dejó de existir la bondadosa señora doña Isabel Marín Benito, constituyendo su entierro una verdadera manifestación de duelo.

A sus desconsoladas hijas, Pilar y María Angeles; hijos políticos, don Pedro Sánchez (maestro nacional de Tormantos) y don Pablo Riaño; hermanos y demás familia, nuestro más sentido pésame.

NACIMIENTOS. — Ha visto alegrado su hogar con el nacimiento de un niño, segundo de su matrimonio, nuestro convecino y amigo Iñacio Chávarri.

—Igualmente, con un niño, aumentó su familia el estimado vecino don Félix Corral.

Reciban los venturosos padres nuestra más sincera enhorabuena.

VILLAMEDIANA, 5

NUEVO MEDICO.—Ha sido destinado a ocupar la titular de San Vicente de la Sonsierra el prestigioso médico don Sergio Gómez Larrea, que tantas amistades se había granjeado en su estancia entre nosotros, lo que nos hace sentir profundamente su marcha, deseándole una feliz y larga estancia en su nuevo puesto.

Asimismo, el médico de San Vicente, doctor don Marco Otal, viene a ocupar la plaza de Villamediana a primeros de mes, donde, de seguro, le auguramos una estancia amigable, a la vez que le deseamos en su profesión los mayores éxitos.

NUEVA MAESTRA.—Dejando su escuela de Mondragón, la culta maestra señorita Luz se ha posesionado de la escuela número dos de niñas, deseándole grata estancia.

NUEVO COMANDANTE.—Se ha hecho cargo del puesto de la Guardia Civil el cabo primera don Rafael, que ostenta una brillante hoja de servicios.

INAUGURACION DEL CINE. — El salón de cine ha abierto sus puertas con la película «Mujercitas». Lo que más ha gustado es la disposición eléctrica en la pantalla y lo recogido del conjunto, así como los palcos laterales. El personal hubiera preferido el día del Pilar por estar muy atareados con la vendimia, que está en todo su auge con hermoso y abundante fruto.

DOMINGO DE ROSARIO.—Con un concurrido Rosario de la Aurora, misa de comunión general, más la solemne cantada y los elocuentes sermones de nuestro querido párroco, ha sido honrado el comienzo de octubre.

NOVENA A LA VIRGEN DEL PILAR.—Se viene celebrando con todo esplendor en la Parroquia, para terminar en su día, en el cual se celebrarán solemnísimos cultos.

Calahorra recibe brillantísimamente a la Virgen de Valvanera

Con una mañana radiante de esplendor sale la comitiva de Corera, después de haberse celebrado los actos de despedida con un orden y fervor magníficos. Los hombres asistieron en gran número a la misa de comunión, cantando con ejemplar devoción. El señor cura párroco hizo entrega a los acompañantes de la Virgen de varios objetos de plata. A la salida del pueblo esperaban para formar el cortejo de la santa imagen los jóvenes de El Redal y un coche destacado para este objeto.

En esta población se han repetido los actos emocionantes de las anteriores localidades, y los ciclistas han seguido a la caravana hasta Ausejo. Todo el pueblo esperaba en lo alto de la colina la llegada de la Virgen.

En esta localidad se ha podido realizar el programa oficial despacio y con el mayor orden, por disponer de bastante tiempo, pues Alcanadre ha sido excluído en este día del itinerario para realizar la visita en otra fecha. El pueblo de Ausejo ha tenido ocasión de demostrar ampliamente su fervor hacia Valvanera por esta circunstancia. Los niños tomaron la iniciativa de adornar la carroza de la Virgen, y entre ellos y los mayores, con gran entusiasmo, dieron fin a su obra, quedando sencillamente preciosa.

Habiendo hecho un alto en el camino la caravana, los niños de El Villar de Arnedo, apercibidos de ello, se dirigieron rápidamente hacia el lugar, y bajo la dirección de uno de los Padres Benedictinos acompañantes rezaron, todos de rodillas en medio del camino, una Salve a la Virgen.

En el empalme de Pradejón, un grupo de jóvenes ciclistas se unió a la comitiva. A pesar de ser la época de recolección de la uva, el número de asistentes a la recepción fué muy numeroso. Los actos han resultado muy bien, tanto en el orden espiritual como en el aspecto de organización. Las ya clásicas posadas de los niños precedieron al besamanos y Hora Santa, tras de la cual se iniciaron los turnos de vela durante toda la noche.

Al día siguiente, por hallarse en plena recolección de la uva, comenzaron los actos a las cuatro y media de la mañana. Las misas se vieron concurridísimas de fieles. En esta localidad se ha dado el caso único de que tres niños han estado velando durante toda la noche. Al ser invitados a retirarse a descansar por el párroco, contestaron que no querían dejar sola a la Virgen.

En El Villar de Arnedo asiste a la recepción una representación del pueblo, por hallarse la mayor parte de los vecinos ocupados en las faenas de recolección. Después de desarrollarse el programa oficial, parte la caravana hacia Murillo de Calahorra. Los RR. PP. agustinos han preparado maravillosamente al pueblo fiel, tanto en lo material y externo como en lo espiritual. Aparte del magnífico aspecto que ofrecía el pueblo adornado con sumo gusto, los fieles exteriorizaron su gran devoción al conocer que la Virgen iba a permanecer entre ellos algo más de lo reglamentario. A la salida de Calahorra, un grupo de ciclistas esperaba a la Virgen. El aspecto que ofrecía la capital de la diócesis era imponente. El Excmo. y Rvdmo. señor obispo presidió la recepción de la santa imagen. La procesión que se formó a continuación hacia el Ayuntamiento era impresionante. De cuatro en fondo tenían que marchar los fieles.

En un altar situado en la puerta del Palacio Municipal se colocó a la Virgen, cantándose una Salve. La procesión siguió después hacia la iglesia de Santiago, donde tuvieron lugar los restantes actos oficiales.

Representaciones de los Jóvenes de A. C. de Logroño y Arnedo se habían trasladado a Calahorra para asistir a la solemne recepción.

RELOJ DE LA PEREGRINACION.

Día 9: Llegada a Quel, a las 11 horas; a Tudelilla, a las 18'30.

Día 10: A Bergasa, a las 9; a Las Ruedas de Enciso, a las 11'30; a Enciso, a las 12, y a Munilla, a las 18'30.

OYON (Alava), 6

VENDIMIA.—Hoy ha dado comienzo oficialmente la vendimia, que este año, a pesar de la fuerte granizada del día 11 de junio, que afectó a un sector importante de viñedo, se calcula una cosecha de un cincuenta por ciento sobre la normal, con excelente calidad de fruto.

El precio, único dado a conocer el día de hoy es de una peseta treinta céntimos el kilo sobre báscula.

Las existencias de vino de la pasada cosecha se consideran muy poco importantes.

FUENMAYOR, 6

LETRAS DE LUTO.—En los últimos días del mes de septiembre dejaron de existir doña Andrea Bajo Foronda, viuda de Viteri, de 65 años de edad; don Alberto Davalillo Alvarez, de 62 años; doña Constancia Hernáiz Ruiz Navarro, y doña Irene Hernáiz Foncea, de 64. A las apenadas familias, nuestra más sentida condolencia.

DETENIDO.—Por la Guardia Civil del puesto de esta villa, fué puesto a disposición del Juzgado de Paz el vecino de Lapuebla de Labarca Gregorio Garrido Nájera, de 36 años de edad, de profesión obrero, por hurto de un saco de cemento en La Gravera, de este término municipal. El Juzgado instruye las diligencias oportunas.

VENDIMIA.—Dieron principio las operaciones de la vendimia, que en este año prometen ser abundantes y de buena calidad, calculándose un promedio de trescientas mil cántaras. En su día, cuando se haga el aforo, daremos la cantidad exacta.

El precio de venta de la uva no puede precisarse en la actualidad por no haberse publicado bando por los compradores, pues el precio de venta de plaza o para plaza es distinto al que se da a la venta en general, diferenciándose también las de secano y regadío. La concurrencia de vendimiadores es escasa.

OBRAS.—Las obras del desvío de la carretera de Logroño a Cabañas de Virtus se llevan a ritmo acelerado, por lo que en breve puede estar abierta a la circulación, evitándose así el paso por dentro del casco de esta villa, y por consiguiente desaparecerán los peligros que amenazaban constantemente a peatones y vehículos.

En las obras de desvío de dicha carretera en la parte denominada «Las Eses» también se trabaja con intensidad para evitar el rodeo que produce la carretera en el referido lugar.

TUDELILLA, 5

VOCACIONES RELIGIOSAS.— Días pasados ingresaron en el convento de los PP. Agustinos de Lodosa (Navarra) 8 niños, deseándoles muy de veras persistan en los afanes que hoy llevan para que mañana se conviertan en propagadores de nuestra sacrosanta religión por tierras extranjeras.

También ha ingresado en la casa central de la MM. Agustinas Misioneras de Ultramar de Madrid la señorita Clarita Tejada, a quien también deseamos sean coronados sus propósitos, pidiendo al Todopoderoso premie sus santos deseos.

BODA.— El pasado día 1 contrajeron matrimonial enlace el joven Santos Ortega con la señorita Clarita Santos, hijos de acomodados labradores de la localidad. Actuaron como padrinos don Carmelo Santos y señorita Mary Santos, hermanos de los contrayentes.

Los numerosos invitados se congregaron en casa de la novia, donde el Hotel Comercio de Arnedo les sirvió una suculenta comida de bodas.

Los nuevos esposos salieron para Zaragoza y otras capitales, donde les deseamos una luna de miel interminable.

AGRICOLAS.— Los labradores se encuentran atareados ante la proximidad de la vendimia, que comenzará pasado el día de Nuestra Señora del Pilar. La cosecha se presenta extraordinaria, tanto en cantidad como en calidad. La recogida de la almendra se puede dar por terminada, habiendo quedado los labradores muy satisfechos, así como de los precios de 5 pesetas la corriente y 3'75 pesetas las de «desmayos».

Patata pequeña
para pienso, se vende.
ALMACEN CANDIDO EGUEZABAL
Avenida Colón, 19. — Tf. 2405.

SACOS
Compra y venta de todas clases, y arpilleras. PAGO BUENOS PRECIOS.
MURRIETA NUM. 39. TLF. 3013

VINICULTORES
Disponemos de grandes existencias de bocoyes, medios bocoyes, barricas y barriles de varias cabidas, a precios sumamente reducidos.
HIJOS DE ELGUEZABAL.
Teléfonos 261 y 109 — HARO

AVICULTORES
Productos RUVEL para Granjas
Harinas de Pescado
de Carne, Huesos y Alfalfa
RUVELPEX
(Aceite Hígado Bacalao)
Julio Ruiz de Velasco
Avda. J Antonio, 12. BILBAO.
Representante: JOSE LLACH
Calle Baños, 8, 3.º — Logroño.

VENDO
en Municipio de Albelda de Iregua, monte 360 fanegas, buenos pastos, con corral.
Informes, JUAN GUTIERREZ, en CLAVIJO.

¡¡¡SACOS!!!
PARA patatas, brisas, almendras, olivas, abonos, lanas, legumbres, harinas, cemento, yeso y para toda clase de productos del campo y de la industria, en
La Casa de los Sacos
CALLE DEL CABALLO NUM. 1
Teléfono 28800 ZARAGOZA

Guía Sanitaria

J. Moreno Ceniceros
Tisiólogo del Patronato Nacional Antituberculoso
PULMON Y CORAZON
Muro la Mata, 2, 1.º Tlf 2611
(C. S. P. n.º 34)

S. BECERRA
MEDICO FORENSE
MEDICO PUERICULTOR
ENFERMEDADES MENTALES-NERVIOSAS
y de los NIÑOS
CASTROVIEJO, 7. TLF. 10-32
(C. S. P. 363)

Probo Ramírez
Estómago - Hígado
Intestinos
C. Sotelo, 5 Tlf 1913 (CSP 61)

José Fraile
Decano de la Beneficencia Provincial
Profesor-Jefe de los Servicios de Partos y Ginecología del Hospital Provincial
Consulta:
11 a 2 mañana
4 a 6 tarde
ONCE DE JUNIO, 11 entlo
Teléfono 16-82
(CSP 323)

C. Montoya
Garganta
Nariz
Oídos
M. Villanueva, 8-2.º
(CSP 316)

A. Giménez Armillo
Huesos-Cirugía
Articulaciones
MURO DE LA MATA 2
De 11 a 1 y de 4 a 6
Teléfono 27-77 (CSP 334)

Mussadeq consulta con el sha y entrega sus contestaciones a Inglaterra y Estados Unidos

Se cree que son de tono moderado y reduce la petición persa de 49 a 20 millones de libras

TEHERAN, 7.—El primer ministro, Mussadeq, ha presentado esta mañana al sha la respuesta del Gobierno persa a las notas inglesa y norteamericana del 4 del mes corriente, referentes a la solución del problema del petróleo. La entrevista entre el soberano y el primer ministro ha durado dos horas. La respuesta iraniana será entregada hoy en las Embajadas británica y norteamericana en Teherán.—(Efe).

MUSSADEQ ENTREGA LA CONTESTACION

TEHERAN, 7.—El primer ministro, Mussadeq, ha hecho entrega hoy de la respuesta del Irán a la nota anglonorteamericana del sábado, al embajador de Estados Unidos, Loy Henderson, y al encargado de Negocios británico, George Middleton.

En los centros oficiales se dice que el texto de la respuesta se dará a conocer mañana a las 14'30, hora española, simultáneamente en Washington, Londres y Teherán.

Se señala que la buena voluntad manifestada por el Irán se verá perjudicada por la petición iraní de que Inglaterra pague por lo menos veinte millones de libras esterlinas de los 49 que pedía en un principio. Gran Bretaña calificó de inaceptable la suma de 49 millones, pero nunca indicó qué cantidad sería aceptable.—(Efe).

EL TONO ES MODERADO

TEHERAN, 7.—Aunque tdavía no se conoce el texto de la nota persa de contestación a la última de Estados Unidos e Inglaterra en relación con el pleito petrolífero, se declara de fuente competente que el tono ha de ser moderado.

En los círculos bien informados de Teherán se dice que el primer ministro, Mussadeq, se levantó de su lecho de enfermo para preparar el contenido de la nota. Parece que en ella expresará «el agradecimiento de Persia por la buena voluntad demostrada en las notas de Estados Unidos e Inglaterra» y que proclamará la disposición de Persia a reanudar las conversaciones.

Se dice igualmente que agradecerá a los anglonorteamericanos su reconocimiento oficial de los derechos de Persia a nacionalizar su industria del petróleo, a tener una administración independiente de los campos petrolíferos e instalaciones y a vender los productos a cualquier cliente que desee. También anunciará —al parecer— la disposición del Gobierno persa a investigar las demandas de la Compañía Anglo-Iranian.—(Efe)

Naguib estudia...

(Viene de primera página)

en un elegante hotel, después de haber terminado el tratamiento seguido en la clínica Montchossi, a consecuencia de ciertos trastornos después de dar a luz a su hijo. «No deseo contestar a sus preguntas —dijo la reina al corresponsal—; lo único que puedo decir es que deseo volver a Capri cuanto antes».

Su hijo quedó en Capri cuando ella se trasladó a Suiza el 17 de septiembre.—(Efe).

FARUK DESMIENTE

ISLA DE CAPRI, 7.—El rey Faruk ha dicho por mediación de un portavoz que no hay base ninguna para la noticia de que su esposa está dando los pasos necesarios para entablar demanda de divorcio. El secretario de Faruk ha dicho que la reina Narriman es esperada en Capri para dentro de una semana, aproximadamente.—(Efe)

Niñas: Si os gusta dibujar, «Bazar» tiene una sección que se llama «Aprende a pintar».

Gran ofensiva comunista en el frente de Corea

Atacan las posiciones en oleadas sucesivas, pero «marines» e infantes norteamericanos defienden tercamente el terreno

TOKIO, 7.—Los comunistas chinos han lanzado más de 12.000 hombres contra las posiciones de las fuerzas de las Naciones Unidas a todo lo largo del frente coreano en la noche del lunes y primeras horas de hoy, martes. Es el ataque de mayor envergadura y potencia registrado en lo que va de año.—(Efe)

EN OLEADAS

TOKIO, 7.—Los comunistas chinos atacan las posiciones aliadas en oleadas sucesivas, en su mayor ofensiva del año. El ataque en el frente occidental ha sido rechazado después de una noche de salvaje lucha cuerpo a cuerpo, que se calcula ha dejado de 800 a 900 chinos muertos sobre el campo de batalla.—(Efe)

CARROS

TOKIO, 7.—Los comunistas chinos han atacado las posiciones aliadas con infantería y tanques, abriendo las compuertas de una gran presa para inundar el sector occidental y aislar así una posición aliada enclavada al Noroeste de Chorwon.—(Efe)

DEFENSA

TOKIO, 7.—Tropas chinas han arrojado a fuerzas de Infantería de Marina estadounidense de sus posiciones en un puesto avanzado del sector occidental del frente coreano, a primera hora de hoy, martes. La sangrienta lucha ha durado once horas. La batalla se está extendiendo a todo lo largo del frente cubierto por la Infantería de Marina norteamericana.

A las ocho de esta mañana continúan los combates en torno a dos puestos avanzados.

Bombarderos B-29 han arrojado bombas de 1.000 libras en gran abundancia sobre los edificios de la Intendencia comunista en la zona de Sopo, al Nordeste de Pyongyand.

Por su parte, los comunistas han lanzado contra la línea del frente defendida por la Infantería de Marina norteamericana, desde las seis de la tarde del lunes hasta la madrugada de hoy, 4.500 granadas de artillería.

VIOLACION

PAN MUN JOM, 7.—El Mando aliado en Corea ha reconocido la violación de la zona neutral de Pan Mun Jom el día 3 del mes actual. El oficial de enlace de las Naciones Unidas, teniente coronel Robinson, ha entregado una nota de excusas al coronel comunista de enlace Chang, en una reunión celebrada a las once de esta mañana, hora local. Según la nota, un avión aliado voló sobre el lugar de la Conferencia el día 3 de octubre.—(Efe).

Próximos experiencias para producir lluvia artificial en España

Alcanzará a una extensión de 60.000 kilómetros cuadrados en ambas Castillas

MADRID, 7.—Dentro de unos pocos días comenzarán en España unas grandes experiencias científicas del más modernísimo procedimiento para producir lluvias artificiales. Serán las de más envergadura que se han realizado en Europa.

El campo de experiencias alcanzará una extensión de 60.000 kilómetros cuadrados: las zonas occidentales de las dos Castillas: al Este, por el meridiano de Madrid; al Norte, por la Cordillera Cantábrica; al Oeste, por la frontera portuguesa, y al Sur, un poco más allá del Tajo. El procedimiento que se va a emplear es el del inventor norteamericano Irving Krik, que se encuentra al frente de un personal especializado y ha traído los instrumentos y material preciso para los ensayos de lluvia artificial. La lluvia se provoca lanzando ciertas sales y productos volátiles aprovechando las corrientes aspirales de aire. El lanzamiento de estos productos tiene que realizarse en determinadas condiciones para que al encontrarse con la nube se produzca la lluvia, por lo que los técnicos tienen que estudiar previamente la marcha de la nube, su velocidad, su altura y otros datos meteorológicos.

Los instrumentos técnicos necesarios son las instalaciones para volatilizar las sales o productos a tan altas temperaturas. Lo más preciso son los estudios meteorológicos. Por eso, la jefatura de estas «maniobras» está situada en el aeródromo de Barajas, en contacto estrecho con el Servicio Meteorológico Nacional.

Se han establecido los puestos de ataque para estas experiencias en Madrid, Arenas de San Pedro (Avila), Orgaz (Toledo), Manzanares (Ciudad Real), Piedrabuena (Ciudad Real) y Montoro (Córdoba). En cada lugar hay una estación, naturalmente secreta, como casi todo lo que se refiere al procedimiento, al cuidado de un especialista. Este tiene un teléfono. En el momento de atacar una nube, ordena por teléfono se lancen las sales volátiles, que subirán al cielo a la temperatura de 1.600 grados. En los Estados Unidos estas pruebas han producido lluvias.

El ministro de Agricultura sigue con interés estas pruebas, que están patrocinadas por el Ministerio.

La campaña electoral norteamericana

Continúan en danza los violentos ataques personales

WASHINGTON, 7.—Los últimos discursos electorales han sido: Del senador Nixon, candidato republicano a la Vicepresidencia: «Nadie se ha rebajado tanto como Truman para atacar a Eisenhower. A los norteamericanos les gusta la lucha, pero no el juego sucio. El pueblo norteamericano no consentirá que Truman ensucie a Eisenhower, y expresará su aprobación votando contra su protegido, Stevenson».

Senador Sparkman, candidato demócrata a la Vicepresidencia: «Los republicanos quisieran levantar un muro en torno a los Estados Unidos, una valla de tarifas y otra de inmigración». Acusó a los republicanos de usar palabras para infundir miedo, como la de «socialismo larvado».

El senador Taft, republicano, en Cincinatti, calificó a Truman de peligroso demagogo, y dijo que sus discursos deben ser analizados, porque son peligrosos los llamamientos que hace «sin consideración a la verdad».

El gobernador de California, Warren, republicano, pero del que dijo Truman que merecía ser demócrata, dijo que es esencial un cambio completo de la Administración y que Eisenhower está mejor equipado que Stevenson para hacer frente a los problemas de la nación.

James Farley, que fué presidente del partido demócrata y el que pidió la investigación de los fondos de Nixon, ha dicho que Nixon no ha respondido a todas las preguntas y que cree que no podrá contestarla.—(Efe).

TRUMAN CONTRA EISENHOWER EN RUTA CON EL PRESIDENTE TRUMAN, 7.—En un discurso pronunciado en Colorado Springs, el presidente Truman ha dicho que el candidato republicano a la Presidencia, Dwigth Eisenhower, «ha traicionado todos los principios de nuestra política exterior y de nuestra defensa nacional, en los cuales—señaló—pensaba yo que él creía». Agregó que se equivocó cuando en 1945 dijo que el general Eisenhower reunía condiciones para presidente. En un violento ataque al candidato republicano, Truman dijo: «El candidato republicano ha hecho traición a sus principios, al apoyar públicamente a todo candidato republicano del país, aun cuando se trate del más negro reaccionario, aislacionista e incluso bribón». «El general—añadió—cuyas palabras leo y cuyos discursos escucho, no es el general que conocí en otro tiempo. Algo le ha sucedido. Lo que creí que eran en él firmes convicciones, se han esfumado. Ha traicionado al ala liberal, la más confiable del partido republicado, que, además, le apoyó en la convención de julio». A renglón seguido, el presidente Truman se deshizo en elogios hacia el candidato demócrata Adlai Stevenson, al que llamó «nuestro presidente», y del que dijo que se enfrentará «con decisiones de trascendental importancia». Añadió que ya que incumbe al presidente, por ejemplo, la decisión en cuanto al empleo de la bomba atómica, la acción en este punto concreto, señaló, «puede decidir el futuro de nuestras vidas y de nuestra civilización».—(Efe).

Kennan contesta...

(Viene de primera plana)

Moscú por el jefe del partido comunista lituano, Snechus, quien dijo que el general Eisenhower trata de esclavizar a Lituania».

Recientemente, Eisenhower, en uno de sus discursos de propaganda electoral, dijo que Norteamérica tiene que ayudar por todos los medios pacíficos a su alcance a los países que se han visto obligados a entrar en la esfera de la influencia soviética para que recuperen su perdida libertad.

Snechus dijo: «En vano busca el imperialista Eisenhower la forma de esclavizarnosa».

CAMBIOS EN LA CONSTITUCION DANESA

COPENHAGUE, 7.—Importantes cambios en la Constitución de Dinamarca serán propuestos en el próximo período de sesiones del Parlamento danés, ha anunciado el primer ministro, Erik Eriksen en sesión de apertura de la Cámara Baja.

Aunque no mencionó estos cambios, se da por seguro que incluirán una modificación de la ley de sucesión para permitir la subida al trono de la princesa Margarita, de 12 años, hija mayor del rey Federico.

El Comité parlamentario que ha estado discutiendo los cambios propuestos no ha llegado a un acuerdo final. Los partidos gubernamentales dicen que la hija mayor del monarca suba al trono, a falta de varones, en tanto que los socialdemócratas desean que herede el trono el hijo mayor, sea varón o hembra.

Otro cambio esperado es la abolición de la Cámara Alta y la instauración del sistema unicameral. También se ampliará la facultad de consultar al electorado mediante plebiscitos. Groenlandia obtendrá representación directa en el Parlamento danés, colocando en plano de igualdad a la colonia con otras partes del Reino.—(Efe.)

La Asamblea Nacional francesa rechoza el debate sobre política exterior

Ha sido aplazado el regreso de Thorez, cuyo pasaporte se renueva por dos años

PARIS, 7.—Después de tres meses de vacaciones, la Asamblea Nacional francesa volvió a reunirse a las cuatro de la tarde, hora española. André Marty y Charles Tillon, los dos dirigentes del partido comunista francés destituídos, se encontraban en sus escaños al empezar la sesión con el tradicional discurso del presidente de la Asamblea, Edouard Herriot, en recuerdo de los miembros que fallecieron durante las vacaciones.—(Efe).

DEBATE RECHAZADO

PARIS, 7.—Después del discurso del presidente de la Asamblea Nacional francesa, Edouard Herriot, en recuerdo de los dos diputados socialistas fallecidos, la Asamblea mantuvo un pequeño debate sobre problemas nacionales y, a renglón seguido, celebró una votación en la que se rechazó por 394 votos contra 223 el anunciado debate sobre política exterior que había de celebrarse el viernes y martes próximos. Inmediatamente después de conocerse el resultado de la votación, se levantó la sesión hasta el jueves a las tres de la tarde —hora española—. Ha producido sorpresa el hecho de que hayan sido los partidos gubernamentales, apoyados por los socialistas, los que se han combinado para rechazar el orden del día, el cual ha contado, en cambio, con el apoyo de los comunistas y degaullistas.

En fuentes dignas de crédito se dice que el primer ministro, Antoine Pinay, que no se hallaba presente en la conferencia de presidentes de la Asamblea, que ha sido la que había propuesto la fecha del viernes próximo para el debate sobre política exterior, confiaba en que le resultaría posible aplazar tal debate indefinidamente, y ha dado instrucciones para una votación en contra.—(Efe).

SE APLAZA EL REGRESO DE THOREZ

PARIS, 7.—Informes dignos de crédito decían esta noche que el jefe comunista francés Maurice Thorez probablemente aplazará su regreso a Francia «por lo menos tres semanas», después de que termine el Congreso comunista que se celebra actualmente en Moscú.

Thorez, que oficialmente se está reponiendo de una grave enfermedad desde noviembre de 1950, era esperado en esta capital alrededor del 15 de octubre, junto con el resto de la delegación francesa al Congreso de Moscú, integrada por seis miembros. No se conoce la razón de la probable demora en el regreso.—(Efe).

RENOVADO POR DOS AÑOS

PARIS, 7.—La Embajada francesa en la capital soviética ha anunciado que se han renovado por dos años más los pasaportes del dirigente comunista Maurice Thorez y de Germaine Fortin. Thorez preside actualmente la delegación comunista francesa en el Congreso del partido, que se celebra en Moscú.—(Efe).

Sobre tus rodillas, mujer, se educarán las generaciones futuras. Que de tus labios aprendan a conocer a Dios y amar a la Patria. Asiste a las clases de formación. En ellas cumplen, quienes así lo necesitan, su Servicio Social.

SECCION RELIGIOSA

LA NOVENA DEL PILAR

Con el mismo éxito de concurrencia que en días anteriores, prosiguió ayer la solemnísima novena en honor de la Santísima Virgen del Pilar.

El orador sagrado expuso el tema de la coronación canónica de la Virgen del Pilar, comenzando por pintar de modo magistral el panorama espiritual de España en la primera década del siglo. El sectarismo dominante produjo enseguida una fuerte reacción de los católicos frente a los hechos vandálicos que obligaron a cerrar el antiquísimo templo. Describió seguidamente las solemnidades de la coronación después de ser bendecida la corona por el Papa Pío X, quien regaló a la Virgen el cáliz con que celebró la misa de aquel día. Terminó exponiendo la coronación de España en todas las épocas de la Historia, la última en el reciente Congreso Eucarístico de Barcelona, que derivó hacia Zaragoza.

SANTOS DEL DIA

Santa Brígida, San Simeón y San Demetrio.

Bibliografía

MIS DICTADOS (Libro del Maestro), por Andrés Pascual Martínez.

Don Andrés Pascual Martínez, destacado maestro nacional y muy estimado paisano y convecino, acaba de dar a la estampa una obra de acusados interés y utilidad para cuantos se dedican a la enseñanza.

Se trata del «Libro del Maestro» correspondiente a las dos partes en que se divide su ortografía práctica titulada «Mis Dictados», obra ésta concebida tan acertadamente y desarrollada de modo tan racional y claro que ha obtenido la más favorable acogida por parte de los educadores, que vienen utilizándola con los mejores resultados en sus respectivos colegios.

Ahora, con la edición del «Libro del Maestro» de esta moderna y completísima ortografía, los señores maestros dispondrán del complemento adecuado para que, al hallar las mayores facilidades para el desarrollo de su labor, resulte ésta mucho más provechosa y eficaz.

Al felicitar a nuestro joven y culto paisano don Andrés Pascual Martínez por el merecido éxito alcanzado con las dos ediciones que de «Mis Dictados» lleva hechas, le auguramos el mismo lisonjero resultado para esta última parte de la obra, destinada exclusivamente a los señores maestros y salida, como las anteriores, de los talleres de «Gráficas Ochoa», con la pulcritud tipográfica y el buen gusto en la confección que son habituales en esta acreditada editorial.

Congreso Internacional de Turismo en Nápoles

NAPOLES, 7.—El primer ministro, De Gasperi, ha dado la bienvenida a los delegados de cuarenta y seis naciones, reunidas en esta capital para asistir al VII Congreso Internacional de Turismo.

En unas breves palabras, De Gasperi elogió al turismo como medio de aumentar el entendimiento internacional, y dijo que, al mismo tiempo, era una importante fuente de ingresos para los distintos Gobiernos.

Entre los delegados se encuentra el director general de Turismo de España, duque de Luna.—(Efe.)

Tocólogo palentino a punto de ser atracado

So pretexto de una asistencia profesional, fue llevado hasta Herrera de Pisuerga, pero no "picó" ante el engaño final

PALENCIA, 7.—El médico tocólogo de esta capital don Baudelio Gutiérrez, ha denunciado en la Comisaría de Vigilancia un suceso del que estuvo a punto de ser víctima en cumplimiento de sus deberes profesionales.

Hace unos días, y cuando se hallaba en su domicilio, se presentó en él un individuo vestido con traje campero, de culta y fácil conversación, quien le dijo ser médico, para rogarle su intervención en la asistencia de la esposa de un amigo suyo, próxima a dar a luz en Herrera de Pisuerga. El doctor Gutiérrez puso algunos reparos, porque tenía pendiente varios servicios médicos, pero ante la insistencia de su visitante se dispuso a emprender viaje al citado pueblo, acompañado de su ayudante-comadrona, haciendo el viaje en un coche de alquiler. Al llegar el automóvil a Ventosa, el desconocido cliente intentó que el doctor Gutiérrez se apeara del coche con el pretexto de tomar una gaseosa, invitación que el tocólogo no aceptó, recelando de su acompañante.

Ya en Herrera de Pisuerga se apearon en una casa donde, según el individuo en cuestión, aseguraba se hallaba la enferma, lo que resultó incierto. Entonces, el cliente manifestó que no tardaría en llegar, acompañada de su esposo, y que mientras se preparaba la habitación a la enferma podían salir a su encuentro él y el doctor Gutiérrez, dejando al ayudante y al conductor en la fonda. El doctor Gutiérrez desconfió de su cliente y se negó a salir al encuentro de la enferma, como aquél le indicaba. Entonces dijo que saldría él solo y que regresaría inmediatamente. Después de varias horas de espera, el doctor Gutiérrez hubo de regresar a Palencia y pagarse él el viaje de ida y vuelta, pues el individuo desconocido no regresó, y ha sido ahora detenido en Oviedo. Se trata de José Luis Infante de 33 años de edad, natural de Valladolid. Será trasladado a Palencia para tomarle declaración.

Se daba la circunstancia de que el doctor Gutiérrez tenía en su poder una importante cantidad destinada a satisfacer la contribución de las fincas de que es propietario.

"El Barbudo" bate la marca del ayuno

ESTUVO 72 DIAS, SEIS HORAS Y CUATRO MINUTOS SIN TOMAR ALIMENTO

BRIGTHON (Inglaterra), 7.—Jack Warfder, de 30 años de edad, ha batido la marca de ayuno, habiendo permanecido 72 días, 6 horas y cuatro minutos sin tomar alimento. Cuando el público se aglomeró en torno a la urna de cristal en que Jack se encuentra, el barbudo hipnotizador americano, de origen irlandés, declaró que se sentía perfectamente bien. Unicamente durante su ayuno tomó algunos sorbos de agua de seltz y fumó algunos cigarrillos.—(Efe.)

Entierro del banderillero Alarcón

BARCELONA, 7.—A las cinco menos cuarto de esta tarde se ha efectuado el entierro del infortunado banderillero Mariano Alarcón, fallecido a consecuencia de una cornada de toro en la corrida del pasado domingo en la Monumental. El entierro constituyó una gran manifestación popular de duelo, ya que se sumaron al mismo todo el vecindario, la totalidad de toreros, novilleros, mozos de estoque, monosabios y, en general, todo el personal relacionado con la fiesta nacional, así como críticos taurinos, miembros de peñas taurinas y numerosos aficionados.

El cortejo fúnebre salió de la casa mortuoria, de la calle de Lepanto, 263, figurando en la presidencia el empresario de las plazas barcelonesas, don Pedro Balañá, con el hermano del finado, don Leandro Alarcón, y representantes del jefe superior de Policía y demás autoridades locales. El cadáver fué llevado a hombros por los toreros.

Balañá pagó los gastos del entierro.

ANUNCIOS CLASIFICADOS

ALQUILERES

DESEO urgente habitación con o sin muebles, para matrimonio solo. Castrovejo, 20, bajo.

HABITACION 2 camas, se cede, o con derecho a cocina. Razón, Nueva Rioja.

COLOCACIONES

SIRVIENTA, se necesita. Razón, Confitería Arróniz.

MUJER para atender niños, se necesita. Razón, Nueva Rioja.

OFICIALES ALBAÑILES, se necesitan. Serán bien retribuidos. Informes, Oficina de Colocación, Referencia número 1.018

SIRVIENTA que sepa de cocina, se necesita. Miz-Zuporta, 9, 1.º izq.

ASISTENTA, se necesita en General Mola, 40, 3.º

ASISTENTA, se necesita en Vara de Rey, 29, 1.º dcha.

SIRVIENTA, se necesita. Razón, Nueva Rioja.

SIRVIENTAS, se necesitan dos para Bilbao. Razón, Bretón de los Herreros 21, pral. dcha., Logroño.

CRIADO yuguero, necesita Alberto Lasheras, en Mediano.

ASISTENTA de 50 años, se necesita. Razón, Nueva Rioja.

ASISTENTA, se necesita. C. Villamediana, 5, 2.º izq.

SE PRECISA señorita para sustituir maestra pueblo, cerca de la capital. Razón, Nueva Rioja.

MUJER de 60 años, se necesita para matrimonio. Mayor, 59, 1.º izq

FINCAS

ALMACEN de yeso, se vende en R. Paterna (frente al Hospital).

PISO libre, muy soleado y ventilado, vende su dueño. Razón, San Bartolomé, 12, 1.º

ESTEBANEZ vende casa con buena producción, huerta barata, pisos muy soleados, entresuelos con patio, casa nueva con cuadras y gallineros y chalecito muy barato. Todo llave en mano G. Franco, 44, 1.º centro.

PISO PRIMERO, 4 hab., cocina y cuarto aseo, con ducha, mirador, etc., bien soleado, vendo precio ganga por liquidación, casa nueva, precio de 60.000 ptas. rebajado a 45.000, llaves mano. Av. Ballén, 7. Obra.

HERNANDEZ vende casa en el Espolón, con piso libre. Piso céntrico, muy barato. Huertas de 1, 2, 3, 5 y 90 fanegas, casa y motor, y pisos en la Glorieta, muy baratos, todo libre. Mola, 4, 3.º

VIÑA de unas 12.000 cepas, en el término de Oyón, en producción, con dos caminos, a un km. del pueblo y una bodega en el mismo, se venden. Razón, V. de Rey, 11, 3.º dcha.

GANADOS

PIENSOS AVICOLAS en Zulueta

ALFALFA, paja, yeros, piensos, pulpa y semillas. Servicio domicilio con camión a cualquier pueblo en Zulueta. Avda Navarra 14. Logroño

VACAS, se venden varias, en Torremontalvo.

POLLITOS catalanes, desde primeros de octubre, se recibirán diariamente en la fábrica de hielo de A. Peña, en Haro.

VACAS, se venden tres, dos de cuatro años, preñadas de 3 y 7 meses; 14 ovejas andoscas y 5 cabras. Tratar con Modesto Moreno, en Las Ruedas de Ocón.

POLLAS Leghorn, a punto de poner, se venden 50. Benito Acedo, 19 de Julio núm. 10.

CABALLO superior, a toda prueba, cerrado, vende Salvador Urbina, en Cuzcurrita de Río Tirón.

TRES NOVILLOS y dos novillas para vida o carne, una vaca a media leche, y una pareja de novillos para vida de 4 años, vende o cambia por ovejas, Enrique, en el Molino de Navarrete.

OVEJAS jóvenes, para vida o pique, vende 21 Pedro Sáenz, en Albelda de Iregua.

HUÉSPEDES

CEDO HABITACION a señora o señorita, cuarto de baño. Vara de Rey, 20, 1.º

PÉRDIDAS

Desde el día 18 de septiembre, de un novillo de tres años, pelo negro con lista blanca en el lomo, señal en la oreja derecha, horquilla en la punta y bocados, uno adelante y otro atrás. Quien sepa su paradero, lo comunique a su dueño, José del Valle en Ajamil de Cameros.

Cartera colegial, con libros y cuadernos de la niña María Elena Arieznavarreta. Se gratificará su entrega en Av. Portugal, 38, 3.º dcha.

Hallazgo: Rueda completa camión, el día 22 de septiembre, marca «Michelín», 32 x 6. Quien acredite ser su dueño, previa documentación, puede pasar a recogerla en la finca de la señora viuda de Segura, preguntando por Paulino Martínez, carretera de Mendavia, kilómetro 2.

Chaqueta azulina de punto, nueva, de niña, extraviada el domingo al mediodía. Se gratificará su entrega en Pérez Galdós, J. R., 2.º izq.

Zapato marrón, pequeño, con contrafuerte nuevo. Se gratificará su entrega en Mayor, 117, entlo. dcha.

Pendiente colgante, el sábado por la noche, desde el Cine Avenida al Espolón. Se ruega al que lo haya encontrado, llame al Telf 18-58.

Paquete envuelto en papel, con dos pantalones caballero, entre zona Frontón y salida carretera hacia Fuenmayor. Se gratificará su entrega en Hnos. Moroy, 1, Librería Ochoa

Pluma estilográfica, verde y negra, caperuza negra, extraviada el domingo. Se gratificará su entrega en H. Viejo, 10, 2.º

Se ruega a la persona que en la estación de Haro se llevó una maleta equivocada, avise al Gran Hotel, Mozos.

Una billetera, desde Vara de Rey al comercio de «La Roja», con dinero y fotografías. Se ruega su entrega en «Nueva Rioja» por ser de persona necesitada.

El que se haya dejado unos guantes en el Bar Nemesio, puede pasar a recogerlos en dicho establecimiento

TRASPASOS

BAR bien situado, se traspasa por no poder atenderlo. Informes, Correría, 54, 1.º, Vitoria.

MERCERIA-CALZADOS, con trastienda y almacén, poca renta, se traspasa de ocasión, por no poderla atender. Murrieta, 39. Tlf. 3018.

TIENDA amplia con dos escaparates. Razón, Mola, 31, bajo.

POR MARCHAR a cumplir el servicio militar, se cede negocio de mucho porvenir, el mejor en su clase, céntrico y con teléfono; marcas de producción registradas, granja para trescientas gallinas, con dos fanegas de tierra, con agua propia, árboles frutales, lindando con carretera cerca de la capital. Razón, Nueva Rioja.

VEHÍCULOS

COCHE de S. P., documentación en regla, 12 H.P., se vende. Razón, Talleres Diesel. Tlf. 2812.

CAMIONETA FIAT 2 Tn., impecable, se vende o cambia por coche Balilla. Tlf 12, en Haro.

TRACTOR FORDSON 10-20 H.P., ruedas metálicas; otro 15-30, ruedas de goma, y coche rubia, marca Chevrolet, nueve plazas, S. P., todo buen estado, vende Julián Gutiérrez, en Clavijo.

SILLA DE NIÑO, plegable, se vende en 275 ptas. Razón, M. de la Mata, 2 Muebles.

MOTO Soriano «Lince», se vende o cambia por otra más potencia. Razón, Garage Central.

CAMION gasolina, seminuevo, para carga de 4 a 5.000 kilos, compro a particular. Indique estado, kilómetros recorridos, marca y último precio. Dirijanse a don Jesús Ezquide, Lista de Correos, Pamplona.

BICICLETA Orbea, freno varillas, nueva, se vende. Herrerías, 14, 2.º iz.

SILLA DE NIÑO, gemela, se vende. D. de la Victoria, 44, 2.º centro.

BICICLETA caballero, se vende. Caballería, 5, Novelas

BICICLETA caballero, se vende. Marqués de Vallejo, 3, «Elba».

COCHE NIÑO, perfectas condiciones, se vende. Razón, Vara de Rey, 1.

CABROS seminuevos, para 1.500 y 800 kilos, vende dos José Puellas, en Cenicero.

CABRO seminuevo, para 2.000 kilos, vende Casimiro Miranda, en Cenicero

VENTAS

RADIO 11 lámparas, 2 altavoces, con mandos independientes para cada alta voz, 3 ondas y tocadiscos, se vende. Razón, Electricidad Labarquilla, Capitán Gaona, 6. Tlf. 2505.

DORMITORIO de dos camas, se vende. San Juan, 11, 2.º dcha.

RADIO moderno Anglo Aessa, y máquina escribir H. Olivetti, nuevas, muy baratas. Castrovejo, 20, bajo.

SEMBRADORAS, vende tres de cinco chorros, marca Lill. Mariano del Hierro, en Rodezno.

RADIO americano, normal y corta, se vende o cambia por bicicleta. Mayor, 98, 2.º

MONTAJE DE TRILLA, inmejorables condiciones, se dará barato. Tratar con Antonio Parragán, en Viana (Navarra).

MOTOR puntos medias, se vende barato, facilidades pago. Foto Cine Radio.

SEMBRADORA, marca Internacional, vende Jesús Elcinto, en Viana (Navarra).

MAQUINA DE ESCRIBIR, de oficina, seminueva, carro 180 espacios, se vende. General Mola, 49, 1.º, Haro.

VARIOS

TRANSPORTE con camión. Zulueta.

COMPORTAS Y COMPORTONES, grandes existencias. R. Paterna, 24.

SE TRILLA ALFALFA en la carretera de Viana.

CLASES PARTICULARES. Bachillerato, Industria y Comercio, por doctor Ciencias y profesor mercantil. Calle Sotelo, 5, 2.º izq.

SE VUELVEN y arreglan trajes, abrigos, gabardinas. Norte, 26, 2.º izq.

SASTRE. Confección y vuelta toda clase prendas caballero. Trabajos esmerados. Calle del Cristo, 7, 3.º izq.

AVISO. Los abrigos de piel se tiñen. A los de pelo largo, se les corta y quedan de moutton. Encargos, en el Almacén, Sagasta, 14.

MODISTA para las casas, se ofrece. Razón, Servicio Doméstico.

LEA por poco dinero la gran variedad de literatura existente en la Biblioteca Circulante de Librería del Colegio, Mola, 108.

AVISO:

Los anuncios para estas secciones solamente se admiten en la Administración de este periódico.

LA MEJOR RADIO... "PHILIPS"
CONSULTANDO A CUALQUIERA DE LOS MUCHOS POSEEDORES DE ESTA MARCA SE DECIDIRA A COMPRAR UNA EN
RADIO PRIETO. - Gallarza, 10
CASA DE PRIMER ORDEN

NUEVA RIOJA

Elegancia y distinción en
CONCHITA
GENERAL MOLA, 94-96, ENTLO.

Nuestras crónicas del extranjero

El bey prepara el debate en la O. N. U.

CODIGO DE BELLEZA 1952: CABELLOS CORTOS, POLVOS INVISIBLES Y PERFUME DE FLORES

IRUN AL DIA — (Crónica especial para nuestro periódico)

De Túnez no se habla, pero el Protectorado francés está muy lejos de permanecer silencioso e inactivo.

El bey cuenta con las ventajas tácticas respecto a Francia, necesarias para presentarse en la O. N. U. Y antes de que la Asamblea se abra, lleva estudiando las líneas esenciales de su proyecto de reformas en el territorio de la soberanía francesa.

No se sabe de cierto lo que éste contiene: según los más moderados tría a unas discusiones con Francia sobre temas no fijados desde París, sino desde Túnez, o al menos de mutuo acuerdo; según los nacionalistas, el bey, con su autoridad, declararía cuáles son las reformas precisas, tomando las medidas para aplicarlas.

Ninguna de las dos soluciones se ve con satisfacción en Francia. Y así se teme se repita la situación de Indochina, donde estalló una guerra que a los pocos años nadie sabe cómo empezó ni cómo va a acabar.

Y cambiemos de tema.

¿QUE VIENTOS FEMENINOS COREEN POR PARIS? Allí, las mujeres exaltan sus defectos físicos en lugar de camuflarlos, y estamos ante una generación más fascinante y personal que linda.

Según las últimas estadísticas, no van a la peluquería más que una vez por semana, y el 45 por 100 entre las mujeres elegantes arreglan sus cabezas ellas mismas, entre las que los llevan largos, porcentaje que es mínimo, puesto que el 88 por 100 de ellas tienen el pelo corto, ya que eso es muy práctico, y toda mujer se las arregla para no parecerse a su vecina.

La mujer quiere tener el pelo corto y muy esponjado, huyendo del cabello fino y triste, lo que consigue gracias a las nuevas permanentes que infian su cabeza para un mes o dos.

Goza de la preferencia el cabello castaño. Michèle Morgan tiene un matiz más pálido, y Martine Carol más sonrosado. Gracias a una nueva tintura que podría utilizar una niña de doce meses, se obtiene una gama de cabellos rojos con cerca de cincuenta variedades.

NUNCA SE HAN VISTO MENOS POLVOS. Y, sin embargo, jamás trabajaron los especialistas tanto. Este pequeño misterio se debe a los nuevos productos, que son impalpables y se mantienen adheridos al cutis todo el día. Se presentan con un lujo nunca visto en cajas de opalina como los productos Millot, en pequeños cofres como los Caron, en polveras llenas de elementos vegetales y vivos. Nadie se atreve a aconsejar un matiz u otro, pues la mujer ha de ensayar múltiples colores antes de dar con el que puede considerar como definitivamente suyo.

Los Institutos de belleza habían enseñado a la mujer el uso de las dos capas de polvos: hoy son tan finos que pueden llevar hasta tres.

El tiempo escasea y la mujer parisiense de ordinario trabaja o al menos está ocupada. Los especialistas han tenido que dar con ideas rápidas y felices, gracias a las cuales pueda pintarse una mujer el rostro utilizando las puntas de sus dedos en dos o tres segundos. Una mujer que pretendiese emplear dos horas en su tocador sería considerada francamente como ridícula.

EN PERFUMES, el último grito lo dan aquellos aromas simples, especialmente de olor a flores. La rosa y el jazmín entran en casi todas las composiciones, y es de esperar que vuelvan muy pronto aquellas aguas de violetas del siglo último.

El perfume ha de durar dos o tres horas al menos, pero puede cargarse la mano si fuese preciso permanecíese más tiempo. El frío los disipa mucho más pronto que el calor. Una gota sobre la mano hace reconocer un perfume mucho mejor que si se derramase el frasco entero sobre la cabeza.

JAVIER DE EGUIA

IRENE HILDA, LA «REINA DE NUEVA YORK»

DESPUES DE SU RECIENTE RECORD, HA RECIBIDO MIL CARTAS DE AMOR Y TIENE VEINTE PETICIONES DE MATRIMONIO POR SEMANA

WASHIGTON AL DIA — (Crónica especial para nuestro periódico)

Irene Hilda es la artista que goza de mayor popularidad en los dos continentes. En Norteamérica está sobrepasando ya a las grandes estrellas de Nueva York en fama.

El empresario del teatro donde trabaja mide el éxito de la artista por las cartas de amor que recibe. Se la considera como la mujer que ha batido en todos los órdenes el mayor número de records. Después de haber recorrido en trineo toda Groenlandia puede vanagloriarse de que es la única artista que ha cantado entre los esquimales.

Hace unas semanas obtuvo autorización para bajar a una mina: es la primera mujer que ha descendido a 960 metros de profundidad.

A los 24 años, Irene Hilda ha dado ya cuatro veces la vuelta al mundo; hace ocho que iniciara su carrera extraordinaria presentándose como una artista superdotada y que habla correctamente varias lenguas. Sus actuaciones han revestido caracteres de auténtica apoteosis. En Londres, por ejemplo, estaba destinada a ser la reina de seis días y su contrato de trabajo duró diez meses. En aquella época recibía 20 peticiones de matrimonio por semana.

EXITOS

Para huir de sus admiradores, tiene que recurrir a miles de estratagemas. Una de ellas es la de cambiar constantemente de casa.

Al conserje del teatro le ha dado las más severas órdenes para que no llenen, con los ramos de flores que le envían, totalmente su camerino. Un lord multimillonario dió a su yate el nombre de Irene, y un plantador de café brasileño le ofrecía como dote un territorio tan amplio como el de tres provincias españolas si consentía en llevar su nombre. Y así siguen los éxitos: un rey del petróleo le ha ofrecido que comparta con él su cetro, un fabricante de automóviles le obsequiaba con un coche de alto lujo si consentía en anunciar su matrimonio con el a título publicitario...

Irene, casada, prefiere a todos el nombre de su marido.

Inició su carrera en Nueva York en 1947.

Le tocó bailar allí con un multimillonario, el cual entre los acordes de la orquesta le preguntó si era cierto lo que de ella se decía, que era muy golosa, pregunta a la que se negó la interesada a contestar.

Pero al día siguiente, su ayuda de cámara se precipitó asustada dentro de su habitación: dos muchachos traían la más extraordinaria caja de chocolatines, un metro por un metro, con una tarjeta en la que se leían estas líneas:

—En esta tierra donde todo tiene unas manifestaciones excesivas, yo quiero acabar con vuestro apetito, que creo excesivo también.

MATRIMONIO

De allí salió el matrimonio; meses más tarde, Irene Hilda se casaba con Sybain Chabert, matrimonio de novela que se celebró un domingo, después de haberse presentado el viernes anterior en la Alcaldía. En Nuevo York hacía por aquellos días un frío extraordinario, y la novia se presentó con la misma ropa utilizada para sus viajes a Groenlandia:

—Estoy confuso—le dijo el oficial del Registro Civil—de haber fijado esta hora sin consultarles a ustedes de antemano. A lo que parece, no han tenido tiempo de dejar ese vestido después del viaje que han hecho entre los esquimales.

Irene Hilda desde hace cinco años es la más feliz de todas las mujeres y la más festejada de todas las artistas.

América ha visto en ella una de las estrellas internacionales de más brillo.

Pero a la vez pretende que no deje de ser lo que es siempre fuera: la más sencilla, la más simpática y la más encantadora de todas las mujeres del continente americano.

UBALDO DE LEON

Los tres amores de Tito

«NADA TENGO QUE OCULTAR A MIS ALIADOS»... DIJO TITO EL MAS BURGUES DE LOS DICTADORES COMUNISTAS, AL MAS ELEGANTE DE LOS DIPLOMATICOS DE NUESTROS TIEMPOS

LONDRES AL DIA — (Crónica especial para nuestro periódico)

Las conversaciones diplomáticas entre Tito, el más burgués de los dictadores comunistas, y Eden, el más elegante de los diplomáticos del mundo occidental, han pasado a los ojos del pueblo en lugar secundario ante las revelaciones que este viaje nos ha dado sobre la vida secreta y personal de su huésped.

Tan pronto como se conoció el proyecto del viaje de Eden a Yugoslavia, todas las Delegaciones y Embajadas de Belgrado esperaban con curiosidad e impaciencia las invitaciones que no podía Tito dejar de organizar en honor del ministro británico. Era el momento oportuno para saber a qué atenerse de una vez sobre los sentimientos del dictador hacia los distintos países representados en la capital.

Sin embargo, nadie esperaba la bomba que en esta ocasión explotara: bomba inofensiva y hasta en cierto modo revestida de cierto encanto. En el Palacio Blanco serían recibidos, según decía la tarjeta de invitación, de parte del mariscal y la señora Joseph Broz Tito. Embajadores, ministros, consejeros militares, etc., etc., cogieron el teléfono y se llamaban frenéticamente unos a otros. Ni uno solo sabía que hacía lo menos tres meses que Joseph Broz, llamado Tito, de edad de 60 años, había contraído matrimonio con una joven maravillosa de 28, Jovanka Budislavjevic. Los diplomáticos encontraron un consuelo para su ignorancia: ninguno de ellos, ni de aquellos otros más próximos al mariscal, conocían el hecho.

DRAMAS A LA ANTIGUA

Los dos matrimonios anteriores del mariscal Tito fueron de auténtico amor. Con su primera mujer se casó en 1922, residiendo en Rusia. Nada se sabe del desarollo de esta unión conyugal; tan sólo que terminó en drama, y en drama a la antigua. De su mujer soviética tuvo Tito un hijo, Zarkua; reservado por carácter, respondía al afecto de su padre...

La ruptura sobrevino durante la guerra. Entonces supo el hijo de los sufrimientos de su madre, y cuando Tito le llamó para tenerle a su lado, el hijo, entonces oficial del Ejército soviético, se resistió, a pesar de las instancias del Kremlin por complacer al padre:

«Jamás —dijo aquel oficial del Ejército soviético— serviré a las órdenes de un hombre que ha hecho llorar a mi madre».

El drama sigue en el misterio. Y nadie se atreve a hablar de aquel matrimonio realizado por amor, pero de final totalmente desconocido.

El segundo matrimonio fué con una joven maestra eslovena. Era ésta rubia y tímida, Herta. De ella tuvo otro hijo, rubio y dulce como la madre, al que el dictador quería con locura. Tito la trataba con los más grandes honores y le daba todas las manifestaciones posibles de afecto, con una sola excepción, la de la fidelidad.

Prefirió vivir en una aldea en su tierra querida de Eslovenia, lejos de toda política, mientras su esposo encontraba, al parecer, manifiestas distracciones, primero con Anna Pauker, a la que debe no poco de su carrera, y más tarde con una soprano, la cantante Zinka Milanov, que algún tiempo fuera la vedette número uno de la Opera Metropolitana de Nueva York.

LA TERCERA SEÑORA BROZ

Su padre y su madre fueron fusilados ante sus ojos en las matanzas de Eslovenia durante la guerra. Desde aquel día, ella se alistó como simple soldado en el ejército que organizaba Tito.

Y sigue perteneciendo al Ejército con el grado de comandante: se afirma de ella ahora que no ostenta esos galones por cortesía, sino por méritos, lo mismo que las condecoraciones que luce sobre su pecho juvenil.

Es una joven de una belleza típicamente yugoslava, tan morena como eran de rubias las dos mujeres primeras del mariscal.

Al presentarla al mensajero extraordinario de Su Majestad Británica, Tito dijo:

«Después de esto espero que en Londres pensarán que yo no oculto absolutamente nada a mis aliados».

LOPEZ MAC MILLAN

Antena de Madrid

Por J. LUIS DE CASTRO VAZQUEZ DE PRADA
Crónica de ARGOS exclusiva para este periódico.)
(Prohibida la reproducción)

EN TORNO A UN PLEITO LITERARIO

Los diarios de Madrid, en su sección de Tribunales, han dado cuenta de la vista celebrada en el Tribunal Supremo por el recurso que planteó el escritor Alfredo Marquiere contra la sentencia dictada por la Audiencia, donde se absolvía del supuesto delito de injuria y calumnia al también escritor José de Zunzunegui.

El señor Pérez Madrigal, en nombre del recurrente, y el Sr. Escobedo, en representación del recurrido, defendieron sus respectivos puntos de vista con extraordinario ardor y el recurso quedó visto para sentencia.

Pero el diario «Arriba», al publicar la información de la vista, sale al paso «por un deber de puro compañerismo» de la imputación hecha por el letrado Sr. Escobedo a Marquerie de haber éste intervenido en festivales circenses, en la jaula de los leones de Dola o ante los cuchillos de Búffalo Bill, ya que eso sólo obedeció a móviles altruístas: contribuir al éxito de festivales benéficos organizados para allegar fondos con destino al Montepío de los periodistas.

Sea cual fuera el resultado de este proceso, el abogado del Sr. Zunzunegui no habrá conseguido, al recordar las alegres y desinteresadas actuaciones de nuestro antiguo compañero, ni perjudicar su buen nombre ni menoscabar la simpatía que por el siente la profesión.

ANTE LA FERIA DEL LIBRO

El Ayuntamiento de Madrid ha rectificado un acuerdo anterior por el que se dispone nuevo emplazamiento para la tradicional Feria del Libro. Esta se celebrará, como en años anteriores, en la Avenida de Calvo Sotelo. Las casetas alegres y ligeras ofrecerán volúmenes con descuento al alcance de los compradores y suponemos que el Instituto Nacional del Libro y otros organismos culturales realizarán también instalaciones de valor erudito y original.

Pero la verdad es que todo eso, con ser interesante, resultará insuficiente. La Feria del Libro de Madrid debería revestir caracteres más amplio y espectaculares. Es preciso inciar al ánimo del lector con toda clase de sugestiones, porque la crisis del mercado editorial no puede ser negada y la venta de los libros se halla en baja innegable. Los periódicos, las revistas, las tribunas prestigiosas de conferencias, los certámenes y concursos fuera de topico, darían más esplendor a esta gran fiesta de la cultura, que por encima de su aspecto comercial encierra un interés intelectual y literario digno de ser cultivado y exaltado amorosamente.

MUERE UN GRAN CINEISTA ESPAÑOL

Ha muerto Joaquín Soriano, director y fundador del No-Do. De acuerdo con las consignas, directrices y orientaciones de Franco y de su Gobierno, que querían dotar a España de un Noticiario cinematográfico propio, para no dejar en manos extranjeras y extrañas este delicadísimo aspecto de la propaganda, Joaquín Soriano puso su ímpetu juvenil y batallador en la empresa. Durante diez años organizó y dió a luz centenares de noticiarios y documentales, que contribuyeron de modo notorio a realzar fuera de las fronteras el prestigio de nuestra Patria y de nuestro Estado.

Soriano ha dejado constituído un equipo de directores, de técnicos y de operadores que toman en sus manos esta herencia moral y que procurarán seguir las huellas de su jefe primero, pero desde los treinta y seis años, en plena mocedad combativa, en que Soriano inició su tarea, hasta los cuarenta y seis en que ha muerto, sin dar paz a su trabajo, esos dos lustros de labor personal, activísima, infatigable, no pueden ser olvidados.

El dinamismo de Soriano no tenía límites. Desde los complejos problemas de la importación de la materia prima y de los elementos técnicos o los contratos con el extranjero, hasta las cuestiones diarias y prácticas directamente relacionadas con el rodaje, todo lo concibió y todo lo hizo. España pierde con Soriano uno de los más ardientes militantes y defensores del cine nacional.

En el Canadá hay poco papel

MONTREAL, 7.—La Asociación Canadiense de Papel y Pasta de Papel ha manifestado que, en lugar de mejorar, el problema del abastecimiento de papel para periódicos en el Canadá empeorará de año en año.

Estudiando la situación de este país con relación a dicha primera materia, la citada organización dice que, pese a la enorme producción actual, tanto el consumo interior como la demanda exterior han aumentado tan considerablemente, que anula aquella ventaja. Además, ha subrayado que los incendios, las enfermedades y los insectos destruyen actualmente mayor cantidad de madera al año que todas las fábricas de papel y pasta de papel canadienses reunidas.—(Efe.)

Panorama económico

Cambios equilibrados y muchos cortes de cupones

Hacia la elevación del nivel y renta nacional

MADRID.—(Servicio de ARGOS. Prohibida la reproducción).

Los cambios en la Bolsa madrileña se mantienen nivelados. Balancean ligeramente, pero el resultado general es de equilibrio. Han abundado los cortes de cupones y se han repartido dividendos entre los accionistas, como es normal en principio de trimestre.

Por cierto que el Metro ha abonado un dividendo de dos duros y no de tres como el año pasado, pues el ejercicio último no ha sido nada halagüeño, y de ahí que se haya autorizado a reajustar sus tarifas, lo que ha hecho elevar el grito al cielo a los cronistas locales, que estiman que no deben aumentar por ningún motivo los precios de los billetes del ferrocarril subterráneo.

Con motivo de la conmemoración de la exaltación del Generalísimo a la Jefatura del Estado, la Prensa ha dedicado grandes espacios a exponer los progresos de todo orden, especialmente los de tipo económico, conseguidos en España durante el mandato de Franco.

El trabajo de los españoles en esta época de justicia social, paz y respeto, es realmente asombroso y hasta increíble, si se tiene en cuenta el grado de destrucción en que se hundió nuestra riqueza durante la guerra civil y el aislamiento de nuestro país en un mundo hostil, que nos negaba el agua y el pan a los españoles.

El 1951 puede estimarse como el año del triunfo de nuestra economía, al conseguir no sólo nivelar, sino obtener saldo favorable en nuestra balanza comercial y alcanzar la renta nacional más elevada de todos los tiempos.

Pero, si consideramos que nuestro nivel de producción y riqueza era y es incomparablemente más bajo que el de la mayoría de las naciones europeas y si tenemos en cuenta además el incesante incremento de la población española, hemos de deducir que no podremos darnos por satisfechos, sino que estamos en el principio de nuestra recuperación económica.

Por ejemplo, nuestro mayor avance lo registra la industria eléctrica, que ha de preceder y sostener a las demás; pues bien: aunque en España continuamos aumentando en mayor proporción que ningún otro país europeo, como sucedió el año pasado, que alcanzamos los más altos índices de aumento en la producción de energía eléctrica, tendrán que pasar muchos años para equipararnos a las naciones más adelantadas, como Inglaterra con 45.000 millones de k-h al año, Francia con 38.000 millones, Italia con 27.000 millones... Para España los 8.000 millones de k-h han sido un «record».

Bien que al conmemorarse esta gloriosa efemérides nos detengamos momentáneamente ante la obra realizada, bajo la dirección de nuestro Caudillo, pero inmediatamente hemos de tornar la vista al frente, porque todavía nos queda un largo camino que recorrer.

En la mayoría de los países de la Europa Occidental está disminuyendo ligeramente la producción, porque ya han recuperado y hasta rebasado su propio grado de madurez, pero España no llegó nunca a tan alto nivel de producción y riqueza y por ello hemos de seguir nuestro entusiasta trabajo de reconstrucción nacional, a fin de igualarnos o aproximarnos al menos en bienestar y plan de vida a las más prósperas naciones europeas.

Pasaron ya los años de las mayores penalidades y estrecheces. Hemos dado al mundo la lección de nuestra laboriosidad y nuestra independencia, y por eso podemos ahora permitirnos la satisfacción de negociar un acuerdo sobre la base del mutuo respeto, estableciendo condiciones y garantías al más poderoso país de nuestro tiempo, en vez de aceptar imposiciones o consentir la merma de nuestra soberanía.

GONZALO GARCIA FERNANDEZ

De las Provincias Vascongadas y Navarra

ALAVA

APERTURA DE LA ASAMBLEA DE CONSILIARIOS DE ACCION CATOLICA ESPAÑOLA

VITORIA, 7. — El Excmo. señor obispo de Vitoria ha presidido la apertura de la Asamblea de Consiliarios de Acción Católica Española. Asistió igualmente a la apertura de curso de la Escuela de Aprendices de A. C. E. y al comienzo de curso en la Casa de Formación de las Misioneras Evangélicas Diocesanas.

EL PRESIDENTE DE LA DIPUTACION, A MADRID

Para la capital de España ha salido esta mañana el presidente de la Diputación alavesa, don Lorenzo de Cura, acompañado del secretario, señor De la Peña.

ATROPELLADO POR UN CAMION

En las proximidades de Armiñón, y en el lugar que se bifurcan las carreteras de Vitoria a Logroño y Vitoria a Miranda de Ebro, ha sido alcanzado en la mañana de hoy por un camión un hombre, que resultó muerto, sin que hasta este momento haya podido ser identificado, pues carecía de documentación y sólo se le encontró en uno de los bolsillos de la americana una cartera conteniendo diez pesetas.

El Juzgado de Instrucción instruye las diligencias oportunas.

VIZCAYA

FALLECIMIENTO REPENTINO

BILBAO, 7.—A los 73 años de edad, falleció esta tarde monseñor Julio Coca, prelado doméstico de Su Santidad. Era ex-cautivo, pues durante la dominación roja estuvo encarcelado.

El fallecimiento se produjo cuando estaba celebrando la santa misa, antes de llegar al ofertorio, en la Parroquia de San Vicente Mártir, de Abando, a consecuencia de un ataque al corazón. Momentos antes había dirigido una prolongada plática a los novios, pues estaba oficiando en un enlace matrimonial, cuando al reanudar la celebración de la misa, sufrió el ataque. El hermano del novio y padrino de la boda, don José María Borda, que es médico, no pudo hacer otra cosa que certificar la defunción.

MAÑANA REGRESARA A MADRID EL MINISTRO DE JUSTICIA

BILBAO, 7.—El ministro de Justicia, don Antonio Iturmendi, regresará mañana a Madrid después de deponer en el proceso de beatificación del Hermano Gárate, de la Compañía de Jesús, que fué portero de la Universidad de Deusto durante más de cuarenta años, y a quien el señor Iturmendi, como alumno que fué de la Universidad, conoció en su juventud.

El señor Iturmendi presidió hoy la apertura de curso en esta Universidad.

GUIPUZCOA

EL JEFE DE PUERTOS DE GUIPUZCOA, A ESTADOS UNIDOS

SAN SEBASTIAN, 7.—Ha salido para Madrid, desde donde se dirigirá a Norteamérica, el jefe de Puertos de Guipúzcoa y profesor de la Escuela de Ingenieros de Caminos de Madrid, don Ramón Iribarren, que ha sido invitado a asistir a un Congreso de técnica marítima, con asistencia de los principales especialistas de puertos de todo el mundo, que se celebrará en Massachusset, a la vez que por las Universidades de Nueva York y California, para dar conferencias sobre temas de tales disciplinas.

ENTRETENGASE VD.

LA LUNA SE ALEJA

Creían los antiguos que la Luna les caería un día sobre la cabeza. Y más recientemente todavía, se pensaba en una colisión entre la Tierra y su satélite.

El reciente Congreso de Astronomía celebrado en Roma, que reunió a 400 sabios de todos los países del mundo, acaba de hacer una declaración revolucionaria a este respecto: Los dos planetas no sólo no se encontrarán jamás, sino que, por el contrario, la Luna se aleja regularmente de la Tierra.

Efectivamente, la fuerza de atracción de la Tierra se encuentra más que compensada por el fenómeno de las mareas, que actúa en sentido inverso.

Pero si la distancia de la Tierra a la Luna es de 384.408 kilómetros, habría que esperar millares de años antes de que esta distancia aumentase en un solo kilómetro, ya que si bien la Luna se aleja de la Tierra, no lo hace más que en algunos metros cada siglo.

(«C'est la Vie», París.)

EN SENTIDO CONTRARIO

Visitando la Exposición Aeronáutica de Milán, el profesor Piccard ha declarado que pensaba llevar a cabo el año próximo dos inmersiones, una de 3.000 metros, a lo largo de Nápoles, y otra de 4.000 metros, en el Atlántico.

El sabio belga ha revelado igualmente a los periodistas que su hermano Jean, que reside actualmente en los Estados Unidos, tiene la intención de ascender en un globo hasta una altura de 30.000 metros. Pero antes tendrá que reunir importantes sumas, necesarias para la realización de esta empresa.

«BEL CANTO Y COCA-COLA»

La «Coca-Cola Export-Corporation» y la «Metro Goldwyn Mayer» han sido multadas por un tribunal de Roma por haber sembrado de carteles publicitarios las paredes de Italia poniendo el nombre de Coca-Cola al lado del de Caruso, el gran cantante. Los herederos de éste no toleran que la publicidad de la bebida americana se confunda con la de la película sobre la vida de Caruso.

(«Schweizer Illustrierte», Lausana.)

BUENA TERAPEUTICA

«No vivirá usted más de seis meses». Tal fué hace varios años el diagnóstico de un médico londinense después de haber auscultado largamente al capitán de fragata J. R. Griffin.

El marino se atuvo a este diagnóstico, y después de haber vendido todo lo que poseía, compró un yate, preparándose a morir en el mar.

El barco navegó durante varios meses, capeando todas tempestades. Había pasado con mucho el plazo que le había fijado a su vida el médico londinense, cuando el marino volvió a tomar contacto con tierra. Lo primero que hizo fué visitar a varios médicos. Todos le afirmaron que su salud era perfecta.

El capitán Griffin dedujo de esto que el aire del mar le había curado. En consecuencia, ha decidido vivir definitivamente a bordo de su yate... y no volver a consultar jamás a un médico.

(«La Croix», París.)

VESTIDOS PERFUMADOS

Una fábrica inglesa de ropas de confección está fabricando vestidos impregnados con clorofila, llevando así una frescura perfumada de primavera durante todo el tiempo que se les lleva. Este método había sido ya ensayado en los Estados Unidos, pero para que la experiencia tuviese pleno éxito era preciso que todos los productos empleados en la confección del vestido estuviesen igualmente impregnados de clorofila, lo que resultaba demasiado complicado. La fábrica inglesa sólo impregna sus vestidos con clorofila cuando están completamente terminados, pero sus propiedades no resisten la limpieza.

(«Daily Mirror», Londres.)

MAGIA Y TELEVISION

Los prestidigitadores, fakires y magos están preocupados: tendrán que cambiar su técnica si quieren aparecer en las pantallas de la televisión. En efecto, todos los que en el teatro jugaban infaliblemente engañar al público, son descubiertos por la implacable cámara de la televisión.

Esta semana, en Hasting (Inglaterra), la Asociación Internacional de Magos ha reunido a algunos de sus miembros para discutir las modificaciones a introducir en la técnica habitual para que sea válida también para la televisión.

(«Reynolds News», Londres.)

NUEVO RECORD DE TRAGADERAS

La señora Pfistrhammer ha establecido en la Exposición de Arte Doméstico que se ha celebrado en Munich un nuevo record del mundo devorando un kilo de patatas en un minuto y cincuenta segundos. El record precedente pertenecía a un holandés, que se comió un kilo de patatas en dos minutos y un segundo.

(«La Croix», París.)

SENSACION GASTRONOMICA

TURIN.—En un hotel de lujo de esta ciudad ha sido introducida una sensacional novedad gastronómica: la carta comestible. Se trata de una pasta en la que está impresa la lista de los platos a elegir. El comensal escoge lo que le apetece, y después, con el helado, se come la carta.

(«Daily Mail», Londres.)

NACE EL CINERAMA

NUEVA YORK.—En un antiguo teatro de Broadway se ha dado la primera representación al público de un nuevo procedimiento cinematográfico que su inventor, Fred Waller, llama «Cinerama».

El procedimiento, aplicado por ahora solamente a los cortometrajes, permite proyecciones panorámicas con una completa ilusión de relieve que sitúa al público, por así decirlo, en el centro de la acción.

Técnicamente, el «cinerama» se basa sobre la toma de vistas y la proyección sincronizada de tres aparatos, como asimismo en la utilización de varios registros sonoros simultáneos, que funcionan en la sala por medio de altavoces dispersados y no agrupados detrás de la pantalla.

(«Combat», París.)

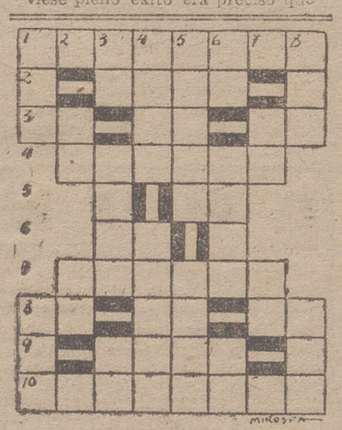

CRUCIGRAMA NUMERO 367

HORIZONTALES — 1: Vagabundo, sin domicilio fijo. — 2: Río de Zamora. — 3: Percibí. Cifra romana. Negación. — 4: Moza del bajo pueblo de Madrid. — 5: Símbolo del níquel. — 6: Al revés, nota. — 7: Inundar. — 8: Símbolo del rutenio. Nota. Artículo. — 9: Figura geométrica. — 10: Ciertas reses.

VERTICALES — 1: Duración de lo eterno. Al revés, extremo inferior de la antena. — 2: Cifra romana. Símbolo del oro. — 3: Dios egipcio. Trabajo corporal recio. Símbolo del cromo. — 4: En Marruecos: funcionario que recauda por cuenta del Gobierno. Traidor. — 5: Puerto militar francés. Adquirí caudal. — 6: Verbo. Campeonato deportivo. Al revés, letra griega. — 7: Negación. Nota. — 8: Poema. Lirio.

SOLUCION AL CRUCIGRAMA NUMERO 366

HORIZONTALES — 1: Virgilio. — 2: Rico. — 3: La. Bo. Eo. — 4: Abanos. — 5: oR. — 6: Ca. — 7: Manila. — 8: Be. DD. Li. — 9: Caro. — 10: Balduino.

VERTICALES — 1: Vil. Bab. — 2: AA. Me. — 3: RR. Beca. Cl. — 4: Giba. Andad. — 5: Icono. idrU. — 6: Lo. Orel. Ol. — 7: Es. Al. — 8: Oso. Ido.