CORREO DE MALLORCA

PERIÓDICO CATÓLICO

FRANQUEO CONCERTADO

REDACCION Y ADMINISTRACION
Lonjeta, número 11
(IMPRENTA "LA ESPERANZA")

AÑO V

PALMA DE MALLORCA
Miércoles 1.º de Abril de 1914

NÚM. 1.431

HORAS DE DESPACHO: DE 9 A 1 Y DE 4 A 7
Teléfono número 200
APARTADO DE CORREOS NÚMERO 19

(DE NUESTRA COLABORACIÓN)

Ligeras observaciones

Peliagudo para tratar sin chocar con fiscales de uno u otro orden es el asuno Burguete.

Queriendo evitar el posible encontronazo, pasemos sobre aquél como sobre ascuas.

Creemos nosotros que debe haber cosas e instituciones que no puedan ser discutidas.

Mas, por desgracia, la ley y la costumbre han hecho que todo pueda ser discutido. Entre lo que no debería discutirse contamos nosotros al Ejército como institución, porque todo lo que se discute en más o menos se quebranta, y no es lícito en ningún caso quebrantar el órgano activo de la Patria.

Pero si no es lícito discutir la institución, debe serlo el examen y la censura de la organización de la misma. Porque nadie sostendrá el disparate de que lo mejor es lo que es y como es. Admitido eso, se sostendrá que no cabe el perfeccionamiento.

La teoría del sér inteligente y libre que defendió hace años, con mal éxito, el Sr. Cobián, refiriéndose al poder moderador, es aplicable, con menos violencia, a un general. Un sér inteligente y libre no deja de serlo porque lleve entorchados en la bocamanga.

Pero si el general discute atribuyéndose, aunque no lo diga sino con el gesto, representación colectiva, viene naturalmente la discusión del general y de lo que éste se dice representante. Para evitarlo están la disciplina y las Ordenanzas.

A la defensa del Ejército y al castigo de cualquiera acción que tienda a su menoscabo, provee la ley. Y nadie que no esté investido de autoridad competente puede, sin perpetrar una usurpación de funciones, erigirse en curador de aquélla.

El caso Burguete tiene este carácter. Realizado en otras circunstancias y en daño o con el deseo de dañar a otros hombres, hubiera levantado gran polvareda. Yendo contra un Maura, casi lo aplauden algunos de los periódicos y de los políticos que ponen sobre todas las cosas la supremacía del poder civil.

Lo cual demuestra que la pasión y la mentira están en muchas gentes, y la serenidad y la sinceridad en muy pocas.

Los que tienen concepto de las cosas según las personas a quienes pueden afectar, podrán llamarse servidores y aun esclavos de la opinión, perosólo cerrando los ojos puede dejarse de ver que son los que la explotan y trafican con ella.

Y eso sucede ahora.

Miguel Peñaflor

Madrid, Marzo de 1914.

Correo de Mallorca se vende en Madrid en el kiosco de "El Debate", calle de Alcalá, frente a las Calatravas.

PLUMA DE MUJER

Crónica de Marzo

(De nuestra colaboración)

Dos ángeles de suma categoría celestial extienden sus alas sobre el mes de Marzo y le adornan con especiales privilegios: el de la Guarda nos ofrece el primer día su fiesta, cuya devoción ha nacido en nosotros al compás de la cuna y ha colmado de imágenes sublimes nuestros sueños inocentes; y San Gabriel, el glorioso arcángel de las anunciaciones, aparece en los anales cristianos poco antes que la Iglesia celebre el gran misterio de la Encarnación proclamado por aquel escogido arcángel.

Llena San José con solemnes novenarios el corazón dichoso de este mes, y varios Santos españoles desfilan, reverentes, junto al esposo de la Virgen, en la diaria procesión de santas memorias: San Eulogio, natural de Córdoba, sacerdote, mártir y escritor; San Leandro, de Cartagena, Obispo de Sevilla y maestro de reyes; el beato Fray Diego José, hijo de Cádiz, y San Juan de Dios, insigne apóstol de la misericordia que, aunque nacido en Portugal, vino a robustecer sus virtudes en España y a ejercerlas en Andalucía, y fué consagrado religioso por un Obispo de Tuy.

El aspecto mundano de este mes ha sido transcendente en la política española bajo la sucesión de acontecimientos que no hemos de analizar aquí, y nos han traído noticias escandalosas de la francesa, con femeninos gestos de venganza y pasiones deplorables.

Pero nosotros, desdeñando con un poco de repugnacia y otro poco de compasión la prosa tristísima de los sucesos parisienses, nos volvemos con reverencia hacia el homenaje que Vizcaya tributa a su excelso hijo *Antón de los cantares*, y atamos para él en la memoria, con hilos invisibles de pensamientos, las flores siempre renovadas y frescas de nuestra admiración. Al conmemorar su muerte al través de cinco lustros, aun no hemos vuelto de la peregrinación devota por tierras de la fantasía, aun el nombre de Trueba tiene en nuestros labios el rumor de una plegaria, cuando la figura de otro gran poeta, Federico Mistral, reclama también nuestras devociones al hundirse en la gloriosa penumbra de lo pasado.

El esclarecido autor de *Mireya* no era español, pero su arte, de un fuerte sabor popular, pertenece a todos los países y tiene muchos admiradores en España. Este ilustre artista provenzal obtuvo con nuestro Echagaray el premio Nobel de Literatura en 1904, y deja, al morir, una copiosa labor, dulce y fuerte a la vez, síntesis de la poesía y de la belleza de una patria de trovadores. Actuales necrologías lo comparan aquí con Rosalía de Castro y Galán y Teodoro Llorente. ¿Y por qué no con Trueba, el cantor popular y dulcísimo de la noble Vizcaya?

Subsanemos humildemente este imperdonable olvido, ensalzando al autor de los *Cuentos de color de rosa* junto a los poetas regionales que con más lealtad y más ternura pusieron al servicio de la patria su corazón y su estro.

Como Federico Mistral, como todos los grandes cantores de su rincón solariego, Trueba vivió y murió enamorado de montañas, valles y ríos, musas leales siempre a la sagrada memoria de los artistas. Que, al través de ellas, cuantos en el arte comulgamos saludemos en España con profunda gratitud al inolvidable cantor de la tierra vizcaína...

Concha Espina de Serna.

Madrid, Marzo de 1914.

(DE NUESTRA COLABORACIÓN)

Después de la pelea

Esta mañana, mañana de sol tibio, de sol primaveral, he vuelto a acariciar mi pluma, mi pobre amada herramienta de trabajo. Estaba sobre mi mesa, bajo un revoltijo de papeles, oxidada, sucia y mustia: su herrumbre y abandono recordaban el desgreño de una viuda en soledad y desesperanzada. Me ha parecido sorprender en ella un sobresalto de regocijo, y que su voz, blanda como un quejido, me decía así:

—¿Por qué me has abandonado tanto tiempo? Soy, para tí, dócil, soy tu confidente, tu lengua y tu esclava. Cuando me mandas acariciar, acaricio; cuando me mandas maldecir, maldigo. Recuerda que por mí ha pasado lo mejor de tu alma: tus ensueños, tus esperanzas, tus entusiasmos, tus ansias de ideal de paz, tus tristezas e indignaciones. Hasta en tus horas de desencanto y de desilusión me has contado a mí lo que has querido guardar reservado y oculto a todos. Sin mí no serías nada o poco menos que nada. Soy tu fuerza, y tú mismo has dicho que soy ya algo esencial de tu vida, que no sabes cómo podrías resignarte a nuestra separación. Y, sin embargo, ahora me has abandonado un mes, dos meses, siglos... ¿por qué?

—¡Oh, pobre pluma mía!—he respondido—, consuélate. He corrido una aventura de la que traigo racimos de confidencias como manojos de flores. Alguna vez conviene dejar la paz del estudio, la amable compañía de los libros; conviene romper la monotonía del vivir metodizado para subir a las atalayas altas y ver desde ellas el revuelo de las pasiones humanas.

Yo he pasado veloz como un relámpago por las carreteras, he recorrido a caballo difíciles caminos bordeados de peligros, he estado cerca de las puras nieves blancas cuajadas en la montaña y me he metido hasta el cuello en un fangal agitado por su huracán de odios y entusiasmos, de codicias, fraudes, mentiras y abnegaciones. He hecho esa cosa terrible que en el argot periodístico, que tú conoces también, se llama "una campaña o una lucha electoral".

La hice con una lealtad que ha sido calificada de ingenua, pero con los ojos muy abiertos, para observar la emocionante película que ante mí se iba desarrollando.

Y ahora que estoy aquí, cerca de tí, fiel compañera mía, junto a mis libros, en el apacible ambiente de mi hogar, ya lanzado otra vez a mis tareas habituales, yo te contaré algo de lo que he visto y de lo que he sentido.

Y, al contarlo tú después, acaso levantes como otras veces, en muchas almas, una pequeña ola de desasosiego, de cólera o de luz.

Severino Aznar

Madrid, Marzo de 1914.

La autonomía de Irlanda

Copiamos de un colega de Madrid:

"A juzgar por las noticias que se reciben, no parece sino que el poderoso imperio de su majestad británica está en vísperas de una guerra civil. Aquello está que arde. Los ingleses que tienen fama de sesudos y calmosos, han perdido la brújula. Y no son pocos los que aparentan ciegamente que están en vísperas de una catástrofe.

Pero no tema nadie, pues o mucho nos equivocamos, o todo aquello no es más que un pretexto, bien disimulado si se quiere, pero al fin pretexto, para engañar una vez más la desgraciada Irlanda, negarle a última hora lo que desde hace tantos años se le viene prometiendo, y hacer creer al mundo que no es posible permitir que esos irlandeses tengan el *Home Rule*, porque su concesión traería males incalculables para la misma Irlanda y para todo el imperio británico.

Es el caso que desde hace ciento catorce años los irlandeses, capitaneados por O. Connelí, Purnelí, Davitt, Reimond y otros, vienen luchando para conseguir cierta autonomía, que les librara en parte de la tiranía inglesa que allí es indudable. Su tenacidad ha tenido la virtud de ganar para su causa, a lo menos aparentemente, al partido liberal inglés, y según todas las promesas hechas este año debe quedar definitivamente sancionada la ley que les concede cierta autonomía restringida, para legislar sobre cuestiones de carácter meramente local, que serían estudiadas y resueltas por su Parlamento irlandés reunido en Dublín.

Naturalmente, los ingleses no concederán nunca esta autonomía ni harán ninguna otra concesión a Irlanda por cariño a los irlandeses ni por amor a la justicia. La India, el Egipto, el Transvaal, Canadá, Australia, Estados Unidos lo prueban. Concederán solamente lo que sea necesario para evitar lo que pueda traer mayores males a los ingleses y a Inglaterra. En esto los ingleses son listos.

La cuestión irlandesa venía agravándose; los irlandeses ganaban terreno y dificultaban la marcha del gobierno inglés.

Entonces el partido liberal les prometió el *Home Rule*, a condición de que el partido irlandés le prestara su apoyo.

Los irlandeses han aceptado, y ahora es el momento en que el partido liberal inglés debe cumplir su promesa.

¿Y qué sucede? Una de las provincias irlandesas, Ulster, cuya población es en gran parte protestante o inglesa, clase privilegiada en Irlanda, donde constituye ínfima minoría, es contraria a esa ley, porque favorece, según dicen, a los católicos, que constituyen la casi totalidad de la población de la isla; porque los católicos formaron mayoría en el nuevo Parlamento irlandés, y porque ellos, los soberbios protestantes del Ulster, los fieles súbditos del rey de Inglaterra, no están dispuestos a dejarse gobernar por un parlamento católico.

Como consecuencia, se han armado y han jurado resistir por la fuerza la implantación de *Home Rule*, en Ulster.

El partido conservador inglés aplaude esa aptitud y la apoya. Así las cosas, los protestantes de Ulster han cobrado nuevos bríos, y amenazan levantarse en armas contra todo el Ejército y toda la Armada de la Gran Bretaña.

El Gobierno, es decir, el partido liberal, les ha permitido que se organicen militarmente, formando, por decirlo así, un Ejército rebelde. Y ahora, en el discurso del Trono, al inaugurar sus sesiones el Parlamento, el rey de Inglaterra hace saber al mundo que la situación en Irlanda es grave, que se teme la guerra civil, que será necesario hacerse concesiones mutuas, etc.

Total: no habrá ninguna guerra civil, ni cosa que se le parezca por ahora; pero la Irlanda habrá sido engañada una vez más, y defraudada en sus legítimas aspiraciones.

El zorro pierde el pelo, pero las mañas no".

De la Isla de Menorca

La explosión de júbilo que ha resonado, muy justamente, en Mallorca, con motivo de haber sido presentado para la Sede Episcopal de Lérida el docto Capitular mallorquín Dr. don José Miralles, ha repercutido también muy gratamente en esta Isla de Menorca, donde cuenta con muchos amigos y admiradores.

Al aparecer en la prensa la mentada noticia telegráfica, muchos menorquines unidos con los vínculos de amistad con el nuevo Obispo electo, se apresuraron, henchidos de íntima satisfacción, a felicitar a su buen amigo, encumbrado a la alta dignidad de Príncipe de la Iglesia.

Todas las personas de esta Isla que han tenido ocasión de tratar de cerca al Dr. Miralles conservan de él gratísima impresión debida a las excelentes cualidades que adornan a tan prestigiosa personalidad. Su carácter franco, sincero y comunicativo, unido a las altas dotes de gran ilustración y exquisita cultura, bastan para conquistarle el aprecio y la admiración del que por primera vez tiene el honor de ponerse en contacto con él.

Nadie mejor que sus paisanos conocen el valer y la aureola de respeto y consideración que irradia la personalidad del Dr. Miralles, como lo han demostrado, muy elocuentemente, con motivo del fausto acontecimiento indicado, ofreciendo a su distinguido compatriota los más expresivos testimonios de respeto y estimación.

Pero, no sólo sus paisanos, muchos también que no lo son conocen el inestimable valor de esa rica joya que honra a Mallorca y a estas islas Baleares. Muchos, aunque de lejos, han podido apreciar los quilates de finísimo oro que atesora y ha prodigado en escritos y en toda suerte de obras.

Uno de esos que han podido apreciar, aunque de lejos, el inestimable mérito de esa valiosa joya, es el que estas líneas escribe, honrado, desde mucho tiempo ha, con la amistad del sabio cuanto modesto Canónigo Archivero de Palma de Mallorca. No obstante la cultura que le eleva sobre el nivel común de los demás, siempre ha escuchado con la humildad de un niño a quienes le han consultado, jamás su modestia le ha permitido considerar los trabajos ajenos de ningún interés, siempre ha alentado, con palabras de fuego, a los que consagran su pluma a la defensa de los sagrados derechos de nuestra sacrosanta Religión.

Por eso se comprende perfectamente que el vigoroso núcleo que sostiene a CORREO DE MALLORCA sienta en los actuales momentos dos opuestos sentimientos: uno de alegría por el encumbramiento del que fué hasta ahora el alma de esa importante publicación, y otro de tristeza por el obligado alejamiento del mismo por razón de su elevación al Episcopado.

Idénticos sentimientos experimenta el Cronista de Menorca en CORREO, transmitiendo efusivo parabién al Ilmo. Obispo electo de Lérida y la expresión de condolencia a la redacción de ese excelente diario por la separación de uno de los más activos intelectuales de esa casa.

Corresponsal

Menorca, 30 de Marzo de 1914.

Sección informativa

El Congreso Eucarístico

INTERNACIONAL DE LOURDES

En una reunión del Comité local encargado de la preparación y organización de dicho Congreso, el Conde de Beauchamp, Vicepresidente de Hospedajes y Secretario General del Congreso, refiriéndose a la cuestión del trasporte de Congresistas, dijo:

"En las gestiones que hemos tenido que hacer cerca de las Compañías de ferrocarriles, nos han contestado que no era posible conceder las reducciones habituales de las Peregrinaciones, porque un Decreto del Ministerio del Interior, publicado a raíz de los acontecimientos vitícolas del Mediodía, prohibe a las Compañías conceder ninguna rebaja por los Congresos que tuvieren carácter político o confesional. Los Congresistas deberán, pues, viajar con billetes G. V. 102, que permiten ir a Lourdes de todos los puntos de Francia y dan derecho a una duración de dos a nueve días, según la distancia, con una reducción del 20 al 40 por ciento. Nosotros hemos pedido a las Compañías que concedan la duración uniforme de 9 días, cualquiera sea la distancia (desde 50 kilómetros) y la reducción del 30 por 100 en tercera clase, 35 por 100 en segunda y 40 por 100 en primera. El Ministerio lo ha concedido.

Para este transporte, las Compañías nos han pedido que les enviemos el nombre y la dirección de los Congresistas inscritos para poderlos conducir. Es claro, en efecto, que si 40.000 personas se presentan el mismo día para ir a Lourdes, la Compañía del Mediodía se verá en la imposibilidad material de trasportarlos.

Será necesario, pues, hacer saber a los Congresistas a qué hora y en qué día deberán tomar el tren, qué día y qué hora deberán salir de Lourdes. Así ellos viajarán sin dificultad y la mayor parte del trayecto sin cambiar de tren.

Durante la semana en que se celebrará el Congreso Eucarístico las Compañías de Ferrocarriles de Francia, especialmente la del Mediodía, no pondrán en circulación ningún tren de Peregrinaciones, ni francés ni extranjero".

De Lluchmayor

Causó mucho júbilo entre sus numerosos amigos de esta población la noticia de haber sido nombrado Obispo de Lérida el Muy Ilustre Señor Dr. D. José Miralles y Sbert.

Nosotros, que también nos honramos con la buena amistad del Prelado electo de Lérida, nos complacemos en enviarle desde estas columnas nuestra más sincera enhorabuena, pidiendo a Dios que conceda largos años de vida al Dr. Miralles para bien de la Iglesia y de España, pues muy buenos servicios podría prestarles desde su elevado puesto dadas las relevantes dotes que le adornan.

—El viernes último, por la tarde, estuvieron en esta población el Excelentísimo Sr. don Enrique Brualla, Gobernador Militar de Mallorca e Ibiza, y su distinguida señora, invitados por el reputado médico de esa capital don Bartolomé Vanrell, que durante muchos años ejerció su profesión en esta población, habiendo hecho el viaje en el magnífico *auto* del señor Vanrell.

—Ayer se celebró en el Convento la conmovedora función de las siete palabras que Cristo pronunció en la Cruz, ante numerosísima concurrencia de fieles, que celebraron muy mucho las acertadas consideraciones que hizo de cada una de ellas el elocuente orador sagrado hijo de esta población Rdo. don Miguel Munar, que en la actualidad ejerce el cargo de vicario de la parroquia del pueblo de Santa María.

—Un *auto* guiado por su propietario el oficial de Caballería señor Barceló, arrolló a un muchacho en la calle de Campos, causándole ligeras contusiones. Dicho señor, que no tuvo la más pequeña culpa en el accidente, se ofreció espontáneamente a costear los gastos que origine el muchacho hasta su completa curación.

—Por una brigada de albañiles se está procediendo a la colocación por el interior de la población de los hierros que han de sostener los cables de la fábrica de fluído eléctrico que pronto se ha de instalar en esta villa.

—Se está recomponiendo el piso de la Plaza Mayor, que se halla muy deteriorado.

—Terminadas las obras que se han verificado en la fuente nueva de Randa para conducir sus aguas a esta población, dentro de breves días éstas llegarán a Lluchmayor.

—Continúan con grande actividad en el Arenal las obras de construcción de la nueva línea férrea Palma-Santanyí, y en esta población las del nuevo velódromo.

—Durante esta semana se practicarán en la Parroquia devotos ejercicios espirituales bajo la dirección del orador cuaresmal Rdo. P. José M.ª Bausili, S. J.

—Se ha agravado notablemente en la dolencia que desde hace varios años le aqueja, hasta el punto de temerse un funesto fin, el noble señor don Rafael Contestí y Barceló, para cuyo completo restablecimiento hacemos fervientes votos.

—En el Teatro Mataró se viene dando una serie de funciones del más franco carácter anticatólico.

Ayer se puso en escena "La expulsión de los Jesuítas en España".

—La Comisión de la Cruz Roja de esta población, por conducto de su Presidente el ilustrado notario y particular amigo nuestro don Juan Bauzá, envió un animoso telegrama de felicitación a S. A. R. el Infante don Fernando de Baviera con motivo de haber sido nombrado Comisario Regio en España de dicha benéfica institución.

—En esta población sigue sin llover, siendo bastantes los almendros que mueren a consecuencia de la sequía reinante.

Este año no se podrá segar, desgraciadamente, en una gran parte de este término municipal. Durante estos días pasados han soplado fortísimos vientos.

Corresponsal.

Lluchmayor, 30-3 1914.

Teatrales

Lírico

Hemos recibido la lista de la Compañía Caramba, que ha de debutar en este teatro el sábado día 11 del actual.

Héla aquí:

Directores artísticos.—Cav. Luigi Sapelli Caramba y Cav. Enrico Valle.

Biblioteca de CORREO DE MALLORCA 37

Las etapas de una conversión

(Continuación)

Pedro quedó asombrado: todavía trató de reirse; pero sus labios lo resistieron: estaban rígidos.

—Es una tontería, —dijo, —aprovecharse de que uno no puede más... Pero esto no me hace mal ninguno... ni bien tampoco. ¡Ah! si fuera verdad que hay alguien que ha sufrido por mí más que yo mismo y que ha muerto para hacerme en otra parte tan dichoso como aquí he sido desgraciado, aunque éste fuera el Dios de ustedes... se lo agradecería... Pero sí, ¡búscale! ¡trabajos! ¡y después trabajos...! ¡y más tarde, todavía más trabajos...! Esto es todo lo que yo he tenido sobre la tierra. No se puede creer en lo que es contra el sentido común.

—Pedro,—le respondí,—los trabajos de usted en la tierra son su riqueza de usted en el cielo. ¡Es verdad que el Dios inmenso ha muerto por nosotros! ¡Es verdad! ¡Yo lo juro! Él es, nuestro Salvador es él que habla en el fondo de nuestra conciencia quebrantada. ¡Amigo mío, amigo mío querido, no se encoja usted ni se acobarde! vea, crea y ame. Mírele usted por usted mismo martirizado. Vea usted las cinco llagas de su cuerpo y de su corazón que sangran todavía con la sangre de nuestro rescate, mucho más preciosa en estos momentos para usted que el conjunto de todas las riquezas de todos los siglos. ¡Mírele usted! Dígale usted tan sólo: "¡Padre mío, padre mío, padre mío!"

Humedeciéronsele los ojos, y en cada uno de ellos brilló una lágrima. Y sus labios tocaron la cruz voluntariamente, mas como con disgusto. Entonces le entendí con indecible sorpresa, o por lo menos creí entenderle que balbuceaba:

—*¡Padre mío, yo os perdono!*

Sufrí un estremecimiento terrible al oirle. ¡Dios mío! ¡Perdonar a Dios! y exclamé:

—No es eso, pobre amigo mío, no es eso.

Pero me detuve porque parecía como que una voz me gritaba en mi interior: "¡Ya llama a Dios su padre! ¡Ya ha cesado de odiar a Dios! ¡ya ama a Dios!"

Y parecíame que experimentaba yo una partecica de la alegría de Dios.

En este momento dijo Pedro (y le oí sólo yo, porque Magdalena se había ya ido a encontrarse con la Hermana y con el Capellán):

—Madre mía...

Me incliné para oirle mejor, porque hablaba muy bajo, y pude comprender que repetía otra vez:

—Yo os perdono...

Así aquel extraño pensamiento que acababa de atribular mi espíritu, el perdón que Pedro concedía a Dios, era probablemente una ilusión mía nacida del hecho de haber pronunciado Pedro la palabra "Padre mío" en seguida después de mí que había aplicado el mismo nombre a Dios.

Las otras palabras "Madre mía" os perdono", daban ya un sentido muy diferente a sus primeras palabras.

Pedro había hablado antes, seguramente de su padre terreno, puesto que ahora hablaba de su madre; y a su padre terrenal debía ser a quien había antes perdonado...

Quiero manifestar todo lo que pasaba por mí en aquel instante en que me sentí cristiano por la caridad hasta las más íntimas fibras de mi sér, más y mejor aun que en todas las demás horas de mi vida, sin embargo de ser una vida ardientemente deseosa de pertenecer a Dios toda entera.

Pedro en sus largos días de odio desesperado había tenido tres rencores principales, de los cuales dos, los que se dirigían contra su padre y su madre desconocidos, daban forma, por decirlo así, a su rebelión contra la sociedad. El tercero se dirigía a Dios, casi tan desconocido para él como sus padres; y estos tres resentimientos muy malos, pero no inexplicables, habían abierto el abismo de su miseria moral, bastante más hondo que el de su miseria material misma.

Motivos había para creer que su perdón de ahora era para aquel hombre y aquella mujer, para sus desnaturalizados padres, sus primeros enemigos, que por su criminal proceder le habían arrojado al suplicio de los abandonados; y en este caso, Pedro, mi pobre idiota de París, había salvado de un solo salto, que no vacilaré en llamar prodigioso, el precipicio que separaba su odio inveterado, amargo, gangrenoso, el odio que había constituído toda su existencia, de la verdadera y perfecta caridad divina.

Pedro era grande de todos modos, y ahora tocaba del primer vuelo, según sucede con frecuencia en el adorado milagro de la buena muerte, tocaba, digo, a lo sobrehumano, a la sublimidad cristiana.

¿Era así verdaderamente? No lo sé. Se obstina uno por lo común en juzgar a los hombres tal como les ha visto. Yo había visto a Pedro Blot enteramente otro. No digo que no hubiera en él alguna parte de ángel caído. Allá detrás del Mont-Valerien, cuando estaba metido en su saco, me había dado miedo; pero era más que nada por la negrura, por la desoladora y densa obscuridad de la noche en que yacía...

Mas he aquí que contra mi voluntad he vuelto a caer en la incurable literatura tuya y mía, y así era menester para que me comprendas del todo.

La desgracia de Pedro era como si dijéramos supina. Nada le aliviaba. Dios se lo había negado todo, hasta el lado punzante y trágico del tormento que tanto ayuda al alma a levantarse. Y tan cierto es esto, que tú mismo has debido preguntarte más de una vez por qué aplico yo tan enérgica compasión a las desolaciones vulgares.

He pronunciado la palabra, y no hay otra: en Pedro todo era *supino*, salvo una maldita migaja de excentricidad, como aquel suicidio por medio del ajenjo, que era doblemente *supino*, hasta el estremo de llegar a producir el especial asombro que nace de un exceso de estupidez.

De poesía era de lo que no había nada en él, ni aun el más leve pretexto. Pedro no era ni siquiera un pillete: bien lejos de ser un malvado que se prestara a la indignación lírica, era un desgraciado, y sólo un desgraciado, y no había nada en él de eso que produce explosión al primer choque violento.

Es verdad que por faltar, también faltaba allí todo choque violento.

Me costaba, pues, no poco trabajo creer que se hubiera crecido de aquella manera repentinamente, que se hubiera transformado y depurado hasta lo admirable, hasta la misericordia inverosímil del hijo desamparado y muerto en su desamparo y por consecuencia de su desamparo, a fuego lento, hasta perdonar a su padre y a su madre, autores de aquella angustia tan larga como su vida.

Y les perdonaba por sí mismo, aparte de toda otra causa exterior, sin que nadie le hubiera dicho: "es menester perdonar", sin haberles encontrado ni visto en su vida, sin peripecias, y, por consiguiente, sin drama, y por el solo poder de la iluminación suprema... te digo todo esto para explicarte, para disculpar la irresistible fuerza que llevaba a suponer el otro miembro de la alternativa, el primero, *el perdón a Dios*, no porque esta idea fuera menos extraña, al contrario, espantaba mi propia conciencia; sino porque me parecía más vecina de la salvaje ignorancia de Pedro, más acomodada a su orgullo populachero, y también, sin duda, porque era mía...

Sea de esto lo que quiera, renuncio a decirte lo profundo de mi emoción y la intensidad y el fervor de la plegaria que de mi corazón brotaba. Besaba yo la mano de Pedro, que tenía apuñada la cruz; pero él no sentía mi beso, o por lo menos nada en él indicaba que percibiera el contacto de mis labios, ni el agua que de mis ojos le caía gota a gota sobre los dedos.

Volví la cabeza al ruido de los pasos del Capellán que venía con la Hermana.

La máscara de la muerte se había colocado de un golpe sobre la faz de Pedro, mas no podía uno equivocarse ante el movimiento de sus labios, que ahora se apegaban a la cruz con gran ardor voluntario y visible.

—¡Arrepiéntase de sus pecados, hermano! le dijo el sacerdote precipitada-

Prime donne.— Cenami Carlotta, Csillag Stefi, Ivanisi María, Ivaer Emma, Parquini Annita y Stellini María.

Caratterista.—Del Lago Italia.

Generiche primarie. — Barbera Giulia, y Passari Ghedini Lina.

Tenori.—Borghese Enrico, Micheluzzi Leopoldo. — Mussi Guido y Pasquini Giuseppe.

Barítono.—Tessari Gino.

Caratteristi. — Consalvo Luigi y Treves Ernesto.

Attore cómico.—Orlandi Ubaldo y Valle Enrico.

Generici. — Pordersai Gianni y Tozzi Gaetano.

Maestri concertatori e direttore d'orchestra.— Bellezza Vincenzo y Mogavero Ernesto.

Maestro del coro e sustituto—Perez Ernesto

Suggeritore. — Passari Ghedini Giovanni.

Direttore di scena.—Umberto Luponi,

Repertorio.—La Compañía lleva puestas en escena todas las obras del reperterio antiguo y moderno.

Obras nuevas que la Empresa se compromete a poner en escena durante las 10 noches:

"Lo Zingaro Barone„, ópera cómica en 3 actos del Mtro G. Strauss; "Eva„, opereta en 3 actos de F. Lehar; "Capriccio antico„, comedia musical en 3 actos de J. de H. Darclé; "La Reginetta delle rose„, ópera cómica en 3 actos del Mtro. R. Leoncavallo; "La bella Risette„, opereta en 3 actos y un prólogo del Mtro. L. Fall; "Malbruk„, opereta en 3 actos y música del Mtro. Leoncavallo, y "Amore in Maschera„, opereta en 3 actos de Carlo Zangarini, música del maestro Ivan Hartulari Darclée.

En la noche del debut se estrenará la ópera cómica de Strauss "Lo Zingaro Barone„.

Nueva fábrica de gaseosas

Ayer tarde, a las cuatro, se celebró la anunciada bendición de la nueva fábrica de gaseosas, aguas carbónicas y jarabes *El Gremio*, instalada en la Ronda Norte (paseo 2), junto al edificio donde está domiciliado el "Banco Agrario„.

La nueva fábrica está instalada en amplio edificio, de novísima construcción, propiedad de los señores Jaume.

Asistieron al acto, el director de la sucursal del Banco de España en Palma, Ilmo. señor Gili; los concejales Sres. Carbonell, Obrador, Trián, Valentí, Llabrés, Villalonga y Esbarranch, Crespo, Barrera, y Espases; el secretario del Ayuntamiento, señor Pons; el abogado don Joaquín Pascual, y todos los socios de la nueva fábrica.

*

Al entrar en la nueva fábrica hablamos con el director de la misma, don Guillermo Horrach, quien nos explicó minuciosamente el funcionamiento y manera como aquélla habíase constituído.

"Los vendedores palmesanos, al detall—nos dijo—, de gaseosas, aguas carbónicas jarabes, aguardientes, vinos y licores, nos constituímos en gremio para defender nuestros propios intereses. Y, desde un principio, inicióse el proyeto, convertido ya en realidad, de instalar la fábrica felizmente bendecida e inaugurada. Los expendedores, en número de 300, emitimos 1.300 acciones de a 25 pesetas cada una„.

Nos dió luego a conocer el señor Horrach los nombres de las personas que forman la Junta de *El Gremio*.

Hélos aquí:

Presidente, don Pedro J. Comas; vice-presidente, don Antonio Rigo; tesorero, don Miguel Lladó; vocales, don Guillermo Reus y don Nadal Comas; y director, don Guillermo Horrach.

*

En la nueva fábrica se ha instalado material de última novedad construído por reputada casa parisiense.

Teniéndose el agua en abundancia en la nueva fábrica se produce el gas, el cual hace funcionar todos los aparatos.

En la nueva fábrica, pues, todo se produce, excepto el azúcar.

La producción diaria podrá ser de 6.000 sifones, 3.000 gaseosas de a litro y 15.000 botellas pequeñas de gaseosas.

El número de operararios será, de momento, de 17.

El agua que se empleará para las gaseosas será esterilizada previamente.

En la sala de máquinas vimos un juego de productores del gas, un gasómetro, dos saturadores, cinco máquinas de embotellar, un esterilizador, una bomba y una máquina limpiadora de botellas, funcionando todos dichos aparatos con un motor de tres caballos.

*

Ayer tarde, como ya llevamos dicho, tuvo lugar la bendición de la nueva fábrica, efectuándola, en representación del Párroco de San Miguel, el Vicario de la misma Rdo. Juan Amengual, a quien acompañaba el Rdo. don Francisco Fluxá, Capellán de honor del Ilmo. y Rvmo. señor Obispo de esta Diócesis.

Fueron padrinos los niños Rosita Nadal, hija de don Nadal, y Bartolomé Horrach, hijo de don Guillermo.

Terminada la ceremonia, pusiéronse en movimiento todos los aparatos, sirviéndose después a los invitados delicado *lunch*.

Deseamos a la nueva fábrica larga y próspera vida.

"Art-Lux„

Éste es el título del nuevo estudio fotográfico que nuestro amigo don Juan Rosselló acaba de abrir en el paseo de la Rambla, núm. 1.

El señor Rosselló, que durante algunos años cultivó en Barcelona, con cariño, el arte de la fotografía, llegando a dominarlo perfectamente, ha establecido su galería con todos los adelantos modernos. Ello, unido al gusto artístico que caracteriza al joven fotógrafo, y que ha demostrado en no pocas fotografías, hace esperar que el nuevo establecimiento merecerá el favor del público y cobrará fama dentro de breve tiempo.

Nuestros abonados han podido ya admirar la labor del señor Rosselló, pues suyas eran las fotografías del número que dedicamos al ferrocarril de Sóller, las cuales alcanzaron generales elogios y merecieron su reproducción en buen número de revistas del Continente.

Deseamos al nuevo y bien montado establecimiento fotográfico larga y próspera vida, y agradecemos a su dueño el haberlo puesto a nuestra disposición.

La compra de las aguas

Ayer se firmaron dos nuevas escrituras de compra por el Ayuntamiento de aguas procedentes de la Fuente de la Villa.

Los derechos de las aguas adquiridas ayer son los de "Son Pax„, por los que se dió la cantidad de 33 mil 333'33 a cada uno de los propietarios don Juan Pizá Mayol y doña María Oliver y Maciá.

Autorizó la escritura el notario don José Alcover.

Noticias militares

Destinos.— El cabo de cornetas Miguel Company Cladera, ascendido del regimiento de Inca, número 62, al de Navarra número 25.

Fallecimiento.—En Sevilla, ha fallecido el capellán segundo don Juan Rodríguez.

Petición de indulto

Se han expedido los siguientes telegramas:

"Mayordomo Mayor Palacio.—Madrid.

Dirección "Ultima Hora„ en nombre toda Redacción, creyendo interpretar fielmente sentimientos vecindario. suplica encarecidamente Su Majestad ejerza real prerrogativa día Viernes Santo en favor reos Portell y Andreu, condenados pena capital„.

*

"Excmo. Sr. Presidente Consejo Ministros.

Asociación Maestros Baleares ruega sentidamente a V. E. se sirva aconsejar a S. M. el Rey use regia prerrogativa de indulto a favor de los desgraciados reos de Audiencia de Palma Portell y Andreu, cuya sentencia de muerte ha confirmado Tribunal Supremo.—Sebastián Font, Presidente„.

*

"Excmo. Sr. Mayordomo Mayor de Palacio.—Asociación Maestros Baleares ruega V. E. se sirva elevar a S. M. el Rey respetuosa súplica de indulto de los reos condenados a muerte Juan Portell y Lorenzo Andreu. Sebastián Font, Presidente„.

*

"Mayordomo Mayor Palacio.—Madrid.

Ruego V. E. se sirva transmitir a S. M. el Rey el fervierte deseo de esta sociedad, que es el común de la isla, de que ejerciendo la regia piedad, indulte a los reos de muerte Portell y Andreu.—Conde de Olocau Presidente del Círculo Mallorquín„.

*

"S. A. R. Infanta Isabel.—Madrid.

"En nombre de esta provincia a la que tantas pruebas dió V. A. de los nobles y caritativos sentimientos que encierra su magnánimo corazón en la visita con que la honró año último y de la que guarde recuerdo imperecedero me permito suplicarle respetuosamente interponga su valiosísima influencia cerca de nuestro Augusto Monarca recabando su Real clemencia en pro condenados a muerte naturales Mallorca Juan Portell, Lorenzo Andreu„.

Presidente Diputación Ignacio Riquer„.

*

"Melquíades Álvarez, diputado.—Madrid.

Partido Reformista ruega gestione encarecidamente indulto Juan Portell, Lorenzo Andreu, sentenciados Audiencia Baleares.—Jerónimo Pou„.

*

"Mayordomo Mayor Palacio.—Madrid.

Centro Reformista Palma suplica S. M. ejerza regia prerrogativa indultando reos condenados muerte por esta Audiencia.—Presidente, Francisco Quijada„.

*

"Conde de Romanones.—Madrid.

Nombre Círculo Liberal rogamos interponga su valiosa influencia sean indultados pena muerte Juan Portell y Lorenzo Andreu condenados Tribunal Supremo.

Bernardo Amer„.

*

"Mayordomo Mayor Palacio.—Madrid.

Suplícole haga llegar S. M. el Rey el ruego del periódico *La Almudaina* indulte reos Andreu Portell. Real clemencia agradecerá Mallorca entera.—Amengual, Director *La Almudaina„.*

*

"Presidente Consejo.—Madrid.

Ruégole V. E. aconseje indulto Portell Andreu anhelado todos los mallorquines.—Amengual, Director *La Almudaina„.*

*

El jefe regional del partido demócrata, don Juan Valenzuela, ha dirigido también un telegrama a su jefe, señor García Prieto, rogándole gestione el indulto de ambos reos mallorquines.

*

Del Fiscal del Tribunal Supremo, ha recibido el diputado electo por Mallorca Excmo. Sr. D. José Socías el siguiente telegrama:

"Como Fiscal dictaminé en contra del indulto hace algunos días, pero ello no impide que me una a los sentimientos de piedad que V. expresa y con su telegrama veré al ministro hoy mismo„.

*

Esta mañana hemos recibido el siguiente telegrama del Jefe Superior de Palacio:

"De orden S. M. paso su telegrama al Gobierno a los efectos oportunos„.

*

La Comisión de alumnos libres de la Facultad de Derecho de esta ciudad ha recibido contestación al telegrama que dirigió al Jefe Superior de Palacio.

El despacho dice así:

"De orden S. M., paso su telegrama al Gobierno a los efectos oportunos„.

DEL MAR

Entradas

Ayer tarde llegaron:

El vaporcito "Ciudad de Palma„, procedente de Cabrera.

Y el vapor noruego "Carmelita„, procedente de Newcastle, con carbón mineral.

Hoy han llegado los vapores "Rey Jaime I„ y "Lulio„ de Barcelona e Ibiza, respectivamente.

Salidas

Ayer salieron:

El vapor "Balear„, para Valencia.

El laúd "San Pedro„, para Barcelona, con lastre.

Y el yate inglés "Lagita„, para la mar.

Despachados

El vapor rápido "Rey Jaime I„ para Barcelona.

El "Ciudad de Menorca„ para Mahon.

Y para Ibiza el "Isleño„.

Vapores esperados

Mañana deben llegar:

El "Miramar„, de Barcelona.

El "Jaime II„, de Marsella.

Y el "Mahón„, del puerto de su mismo nombre.

Notas de sociedad

De viaje

Ayer, a las cinco de la tarde, salieron, para Valencia, en el vapor "Balear„; D. Francisco Mayol, D. Pedro Ferrer, D. Miguel Moyá y D. Juan Ferrer.

Hoy, a las seis de la mañana, han llegado de Barcelona, en el vapor "Rey Jaime I„, D. Manuel Badia, don Antonio Barceló, D. Jaime Vanrell, D.ª Soledad Vaquer, D. Antonio Ginart, D. Guillermo Mora, D. Matías Vaquer y D. Gabriel Mir.

—También ha llegado el señor Barón de Juncar, acompañado de su señora esposa.

De Ibiza han llegado esta mañana, a las siete, en el vapor "Lulio„, don Juan Torres, don Pedro Roig y don Jaime Andreu.

El acreditado fabricante de vidrios de color señor don Joaquín Amigó por motivos particulares de su importante industria, se encuentra de paso en Palma, donde permanecerá algunos días, hospedándose en la Residencia de PP. Capuchinos.

Accidente

Al disponerse a entrar anteanoche en un palco del Teatro Balear, sufrió fuerte ataque de asistolia el ex-senador del Reino Sr. don Pedro Antonio Servera, siendo enseguida asistido por su señora e hijos, que se encontraban en el coliseo, como también por algunos empleados del mismo y por el médico don Pedro J. Matas, quien consiguió reanimarle gracias a unos inyectables.

Más tarde fué conducido a su domicilio.

Deseamos al señor Servera, quien se encuentra mejorado, pronto y total restablecimiento.

Nombramientos

Como verán nuestros lectores en la sección telegráfica, el Rey firmó ayer el nombramiento de Presidente de Sala de esta Audiencia Territorial a favor de don Francisco de Paula Serra.

También ha sido nombrado Magistrado de esta Audiencia don Juan Fernández Santuario.

El Obispo electo de Lérida

Copiamos de "El Iris„, de Ciudadela:

"Ayer circuló telegráficamente la noticia del nombramiento de Obispo de Lérida, hecho por el Gobierno en la persona del ditinguido Canónigo Archivero de la Catedral de Palma, nuestro respetable amigo el Dr. D. José Miralles Sbert.

No sólo en Mallorca, país natal del nuevo Obispo electo, sino también en esta isla, en donde cuenta el señor Miralles con muchas amistades, ha sido acogida con aplauso y regocijo la noticia.

La prestigiosa personalidad del docto Capitular mallorquín ha traspasado desde mucho tiempo ha los confines, no sólo de estas islas Baleares, sino también de España, siendo muy conocido por los amantes de las letras hasta en el Extranjero. Conocidos son sus talentos, leídas sus obras, reconocida su laboriosidad, famosa su organización del Archivo Capitular, patente su indiscutible zelo en pro de la buena prensa, su don de gentes y su virtud.

No creemos equivocarnos, conocedores de las valiosas cualidades que adornan al nuevo Obispo electo, si auguramos que al ceñir sus sienes la Mitra, será aroma en el templo, unción en el púlpito, lirio en el altar, rubí, zafiro y esmeralda en la Sede Episcopal, prudencia, firmeza y valor en el gobierno de su Diócesis y caridad en todas sus obras.

Como comprovincianos y como amigos y admiradores del nuevo digno Obispo de Lérida, nos complacemos en transmitirle nuestro respetuoso saludo y nuestro más efusivo parabién, por la alta dignidad de Príncipe de la Iglesia a que, con tan justos méritos, acaba de ser propuesto„.

*

Dice *El Diario de Lérida*:

"Con la más honda satisfacción recibimos anteayer el telegrama que nos daba cuenta de haber sido nombrado para ocupar esta Sede Vacante el Muy Ilustre Dr. D. José Miralles, Canónigo Archivero de la S. I. C. de Palma.

Nuestros lectores pudieron enterarse ayer mismo del hermoso historial que avalora la distinguida personalidad eclesiástica que ha merecido tan alta distinción.

La Providencia divina vela por nuestros intereses de un modo inefable, al enviarnos un verdadero genio de la Acción Social Católica, un eminente publicista que sabe lo que es bregar sin tregua y sin descanso contra la avalancha de errores que amenaza con arruinar nuestra fe y nuestra misma vida nacional.

"El Diario de Lérida„ se apresura a manifestar a su nuevo Prelado la gratísima esperanza de que vendrá en el Dr. Miralles un genio inspirador una norma y un bálsamo, él que sabe, con la sabiduría que sólo la experiencia puede prestar, las hondas amarguras y tremendas dificultades de que está sembrado el camino que nos toca recorrer a los que sentimos el apostolado de la propaganda frente al sectarismo.

Sea nuestro primer afecto de gratitud para con Dios, que tan solicitamente vela por los intereses católicos de la diócesis de Lerida.

Luego, una ferviente oración, que ha de perdurar eternamente, en demanda de especiales auxilios para quien ha de ser nuestro Padre y ha de tomar sobre sus hombros la pesada Cruz del régimen pastoral, como prenda de que nos contamos ya como hijos suyos, y le saludamos como Padre y Pastor "en hora buena„.

*

En el semanario pollensín "La Prensa„ leemos lo siguiente:

"*Enhorabuena.*— Se la enviamos de todo corazón, al virtuoso y sabio sacerdote Ilustrísimo señor Dr. don José Miralles Sbert, elevado a la dignidad de Obispo de la diócesis de Lérida.

Mallorca se felicita de haber sumado a la lista de sus preclaros hijos al electo Obispo, que entre otras obras notables, avaló, con hermoso prólogo la "Historia de Pollensa„ de nuestro estimado compatricio.

Plácemes mil al varón excelente, que dedicó al periodismo meritísima labor„.

*

En esta casa se reunió ayer tarde el Consejo de Administración de CORREO DE MALLORCA.

La sesión tenía por objeto dar cuenta de la dimisión que del cargo de Presidente de dicho Consejo presentó el Ilmo. Dr. Sr. D. José Miralles el día siguiente de haber sido presentado para la Silla de Lérida.

Los reunidos, hondamente apenados por la separación del que con tan ardiente zelo ha desempeñado hasta ahora la presidencia de nuestro Consejo administrativo, acordaron dirigir un oficio al Ilmo. Dr. Miralles haciendo constar el agradecimiento que hacia él sienten por la labor realizada al frente de tal cargo y el pesar por verse privados, por motivo que les llena de satisfacción y les honra, de su copioso e inestimable concurso.

Terminada la sesión, los reunidos, a los que se unió la Comisión administrativa de la imprenta *La Esperanza*, que también reunióse ayer tarde, pasaron al domicilio del Ilustrísimo señor Obispo electo de Lérida para entregarle el oficio de referencia, redactado en sentidísimos términos.

La entrevista entre los visitantes y nuestro queridísimo ex-Presidente fué afectuosísima, oyendo aquéllos de boca del nuevo Prelado palabras de aliento que no olvidarán jamás y que les darán fuerzas para proseguir su obra.

*

Entre las nuevas felicitaciones que ha recibido el Ilmo. señor Obispo electo de Lérida las hay del Cardenal Arzobispo de Valladolid, de los Obispos de Vich, León y Jaca, del Fiscal del Tribunal de la Rota, de los Rectores de los Seminarios de Valencia y Huesca y del Rdo. P. Juan B. Ferreres, S. J.

*

Ayer visitó al nuevo Prelado una comisión de la Junta Directiva del Centro de Defensa Social, compuesta de su presidente don Gabriel Massanet y Verd, el M. I. señor don Matías Campany y don Manuel Fiol.

También le visitó una comisión de la Sociedad de Amigos del País y otra de Maestros Nacsonales.

Boletín religioso

MAÑANA

Santos.—San Francisco de Paula, confesor.

Cuarenta Horas.— Continúan en San Felipe Neri dedicadas a Nuestra Señora de los Dolores: Exposición a las seis; a las diez, Tercia y Misa mayor; por la noche, rezo de la Corona Dolorosa, ejercicio del Septenario de los Dolores y reserva de S. D. M.

Otras funciones.— En Santa Jaime, fiesta en honor de San Francisco de Paula: A las nueve y media, Prima y Tercia; a las diez, Misa mayor solemne, y acto seguido, Vísperas cantadas.

En el Oratorio de las Hermanas Celadoras del Culto Eucarístico: A las siete y media, misa de Comunión general y exposición del Santísimo, que será velado todo el día por las Religiosas y señoras Asociadas; al anochecer, Rosario, plática, ejercicio de las Tres Marías y reserva de Su Divina Majestad.

En Santa Magdalena, fiesta en obsequia de la conversión de la Santa Titular: A las diez, Misa mayor solemne con sermón por el Rdo. don Melchor Massot, Pbro.

Visita.—A Ntra. Sra. de la Grada, en la Catedral.

El abono azoado

"NITRATO DE CAL„

El gran consumo que se hace hoy en día de Nitrato de Cal, es causa para que nos permitamos unas líneas al rededor de su eficia en agricultura, ya que por el mero hecho de hallarnos en la época oportuna de su empleo, no dudamos habrá de interesar a nuestros lectores agrícolas.

Sin entrar en detalles respecto a su fabricaeión, etc. los que quizás conocerán ya nuestros lectores, nos limitaremos anotar algunas de las ventajas que ofrece el Nitrato de Cal sobre el Nitrato de sosa.

El NITRATO DE CAL siendo un producto sintético, está libre de las sustancias nocivas que contiene el nitrato de sosa.

El NITRATO DE CAL es directamente asimilable por las plantas, produciendo sus efectos con toda rapidez y seguridad.

El NITRATO DE CAL vendido en barriles de origen de 50 y 100 kilógramos dificulta a los revendedores el fraude desgraciadamente tan frecuente en el nitrato de sosa que se vende en sacos sin precinto de fábrica.

El NITRATO DE CAL no está expuesto a mermas por evaporación y filtración y se conserva perfectamente en los barriles.

El NITRATO DE CAL apesar de ser aún más soluble que el nitrato de sosa, no se filtra tan facilmente como este en el subsuelo.

El NITRATO DE CAL a más de su riqueza en ázoe, posee cierta cantidad de cal, que aparte de ser necesaria para las plantas, mejora grandemente las condiciones del suelo.

El NITRATO DE CAL con arreglo a su riqueza en elementos alimenticios para las plantas es más económico que los otros abonos azoados.

Terminaremos indicando que la cantidad que se recomienda emplear es de 150 a 350 kilógramos por hectárea.

Poco costará que nuestros lectores agrícolas lo prueben al menos como via de ensayo y se convenzan así practicamente de las bondades del mismo.

Emanatorio radium es gran remedio descubierto recientemente, para curar artritismo, reumatismo, gota, arenillas, y numerosas molestias producidas por *ácido úrico*. Aguas minerales contra dichas dolencias deben fama a debilísima proporción radium que contienen. Emanatorio, que proporciona aire saturado radium en estado emanación, es infinitamente superior. En Alemania, Suiza, etc., ya no se va a tomar aguas, se va a tomar radium en emanatorios.

Primer emanatorio en España *Instituto Sureda*, Danús, 4-1.º.

Más que vendidos parecerán

Regalados

los juguetes que SALDA para Ramos

la PERFUMERÍA INGLESA

Inventada en 1860

Crème Simon

PARIS

Para los cuidados y belleza del cutis.

Un sencillo ensayo es cuanto basta para demostrar su absoluta superioridad sobre todos los productos similares.

Es un verdadero talismán de belleza.

Polvo y Jabón Simon

Exigir esta *marca* y *rehusar* las imitaciones.

Instituto Sureda

de Electricidad médica, Fototerapia y Radium

INSTALACIÓN DE PRIMER ORDEN

Rayos X.—Altas frecuencias.—Rayos ultra-violetas.—Ozono etc.

Emanatorio de Radium

(primero en España); progreso definitivo en la curación del artritismo, reumatismo, gota, neuralgías, arenillas, y todos los trastornos producidos por el ACIDO URICO.

Director-Propietario:

JOSÉ SUREDA MASSANET Médico ginecólogo

DANÚS 4, 1.º DE 10 A 1

Almacenes Montaner

BARATURA VERDAD Y POSITIVA

en todos los géneros y especialmente en artículos negros para

CUARESMA

Cortes seda de 33 pesetas por 20 pesetas
Cortes lana de 12 „ por 6 „

SINDICATO, 2 a 10 y MILAGRO, 1 a 11

LA ESPERANZA

- - ESTABLECIMIENTO TIPOGRÁFICO - -

Con maquinaria y útiles para la impresión de toda clase de trabajos propios del ramo, con

ESMERO, PRONTITUD Y ECONOMÍA

Folletos, Revistas, Programas, Tarjetas, Talonarios, Invitaciones, Memorándums, Recordatorios, Cartas y Sobres Comerciales, etc., etc.

- - - EN UNA O MAS TINTAS - - -

Calle de la Lonjeta, núm. 11

Apartado, n.º 19 — Palma de Mallorca — Teléfono, 200

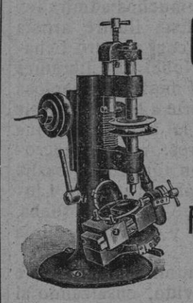

CRISTALES COMBINADOS

y de todas clases

Maquinaria moderna

PARA MONTARLOS

Antigua casa **Lasalle**

San Nicolás, 31

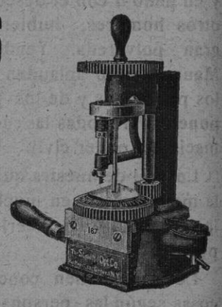

Motores eléctricos garantidos

Los motores eléctricos que en Aachen (Alemania) fabrica la casa Garbe, Lahmeyer, y C.ª están construidos con arreglo a las prescripciones de la Asociación de Ingenieros Electricistas Alemanes. En esta capital representa a dicha fábrica la casa "Material Eléctrico y Maquinaria„ Conquistador 4, la cual responde y garantiza sus instalaciones de motores en forma qne repara o substituye (a su elección) las piezas que resulten inservibles por defectos de construcción o instalación, en este último caso, solo cuando la instalación está hecha por la casa. Así mismo, esta, tiene establecido un servicio de conservación de motores a precios sumamente módicos. Esta casa no compite en precios, sino en calidad.

Gas y electricidad

FÁBRICA DE LAMPISTERÍA

de Bartolomé Fuster

Plaza del Rastrillo, 8, y Colón, 9, Instalaciones eléctricas, Sanitarias. Bombas, Motores y Pararrayos.

Compras de plomo, zinc, cobres y demás metales viejos.

Correo de Mallorca se vende en Barcelona en el kiosco del Liceo.

Pianos Chassaigne

CASA BANQUÉ, Calle COLON

Doctor Ferret

De los hospitales de París, Hamburgo y Berlín; de los Institutos Pasteur (París) y del Real Instituto para infecciones (Berlín),

Medicina interna

Enfermedades de la piel

Consulta de 11 a 1

Sindicato 215—2.º—Ensanche.

Francisco Clar Sánchez

Odontólogo

Ofrece sus servicios y su nuevo Gabinete.

Calle Pelaires, 55, 2.º—Palma

Interesante

Para más seguridad en las personas que gasten o quieran gastar nuestros vinos, desde hoy se servirán a domicilio en garrafones lacrados, y con un medallón con el nombre de la casa "Hermanos de Binisalem„.

Despacho en Palma en donde pueden avisar, calle de Fiol n.º 30.

HIGIENE del TOCADOR

Las cualidades antisépticas, detersivas y cicatrizantes que han merecido al

Coaltar Saponiné Le Beuf

su admisión en los Hospitales de Paris, explican la boga de ese producto para todos los usos del tocador El frasco 2 fr.

Se halla en todas las Farmacias.

Curación de la Tos

PASTILLAS J. MIRÓ

Espectorantes y calmantes de la Tos. Farmacia y Laboratorio de J. Miró.—Abierta toda la noche. Colón, 22, Perejil, 2.

Sueltos y noticias

Subscripción benéfica

La Sociedad de patrones de cabotaje "La Balear„ ha abierto también una subscripción a beneficio de los náufragos del laúd "San Sebastián„, naufragado en aguas de Cabrera el día 12 de Febrero último.

Pérdida

El domingo último, al salir de la función de la Catedral, se extravió un medallón de oro. Se gratificará al que lo devuelva. En esta imprenta informarán.

Tabaco de contrabando

Por la barquilla "Centineia„ de la Compañía Arrendataria, se han apresado un faluchito con siete bultos de tabaco de contrabando, y por Agentes de dicha Compañía, en la carretera de Montuiri, ocho bultos más de igual genéro, y otro bulto en la de Inca a Alcudia.

Ganado

De Ibiza han sido traídas esta mañana 469 cabezas de ganado lanar y 45 de cabrío.

Sobre quintas

Por el Presidente de la Comisión mixta de reclutamiento se ha publicado la siguiente circular:

"Por orden telegráfica fechada anteayer, al Excmo. señor Ministro de la Gobernación se ha servido disponer que la Real orden circular de dos de Diciembre último sobre aplicación en quintas del principio general de legalización de documentos es aplicable también en los casos que el origen de ellos pueda suscitar dudas por aportarlos particularmente los interesados; pero no en aquellos que sean cursados por conducto oficial, y menos si proceden de consulados en frecuentes relaciones con las Comisiones Mixtas, como el de Orán y otros, que vienen, hace tiempo, efectuando operaciones de reclutamiento autorizadas a semejanza de las Corporaciones municipales. Y que los certificados necesitados a los Ayuntamientos sin este requisito deben ser admitidos por éstos a los efectos de los plazos fijados para ello y en la fecha que lo sean sin perjuicio de la legalización posterior que deberán gestionar de oficio los respectivos Ayuntamientos„.

El *Licor del Polo* no se vende al cuarteo ni por medida ni peso; el que así lo compra es engañado, pues el *Licor del Polo*, legítimo solo se vende en sus frascos con el retrato de su autor en las etiquetas y prospectos.

CALDEROL — TUBERCULOSIS — LACTANCIA — Segalá - Barcelona

Bursátiles

BOLSA DE MADRID

Cambios del 31

Interior contado	80'05
Amortizable 5 por 100	99'40
Amortizable nuevo	91'00
Banco de España	449'00
Compañía Tabacalera	289'50
Francos	106'05
Libras	26'69
Exterior	89'37

Barcelona 31

Interior	79'31
Nortes	93'70
Alicantes	93'75

VALORES LOCALES

Ultimas cotizaciones

Crédito Balear	85'00
Fomento Agrícola	103'00
Ferrocarril Mallorca	97'00
Isleña Marítima	166'00
Salinera Española	170'00
Sociedad Alumbrado por Gas	115'00
La Económica	18.00
Obligaciones Isleña Marítima	102'00
Obligaciones Salin. Epla. 6 p%	100'00
Obligaciones id. id. 5 p%	102 00
C. Salinera Española 4'40 p%	100'00
Obligaciones C.ª Mallorquina de Electricidad 5 p%	102'00
Obligaciones Ferrocarril de Sóller 4½ p%	100'50
Bonos Municipales	42'00
La Alfombrera	90'00

ESTOMACAL

Con el Elixir Saiz de Carlos

se curan las enfermedades del **estómago é intestinos**, aunque tengan 30 años de antigüedad y no se hayan aliviado con otros medicamentos. **Cura las acedías, dolor y ardor de estómago, los vómitos, vértigo estomacal, dispepsia, indigestiones, dilatación y úlcera del estómago, hiperclorhidria, neurastenia gástrica, flatulencia, cólicos,**

DIARREAS

disentería, la fetidez de las deposiciones, el malestar y los gases. Es un poderoso **vigorizador** y **antiséptico** gastro-intestinal. Los niños padecen con frecuencia **diarreas** más ó menos graves que se **curan,** incluso en la época del destete y dentición, hasta el punto de restituir á la vida á enfermos irremisiblemente perdidos. Lo recetan los medicos.

De venta en las principales farmacias del mundo y Serrano, 30, MADRID

Se remite folleto á quien lo pida.

Conferencias telegráficas

(SERVICIO ESPECIAL Y EXCLUSIVO DE CORREO DE MALLORCA)

Desde Madrid

Manifestaciones de Dato

Madrid, 31 (16'00)

Los nuevos senadores vitalicios.—La apertura de Cortes

Este mediodia, el jefe del Gobierno, señor Dato, nos ha facilitado a los periodistas, la lista de los nuevos senadores vitalicios, que es la siguiente:

Sres. Echagüe, Miranda, Bergamín, Burgos, Linares Rivas, Conde de Pexalver, D. José Caray, Marqués de Herrera, general Montes Sierra, Marqués de Canillejas, Núñez Prado, Duque de Lecera, D. Rafael Abril, D. Valentín Céspedes, Marqués de la Vega Inclán, don Darío Bugallal, Conde de Alvay, Cavestany y Mencheta.

Ninguno de los agraciados—nos ha dicho el jefe del Gobierno—tiene representación parlamentaria. Todos son conservadores, excepto el señor Mencheta que es independiente.

Ha elogiado las condiciones que adornan a todos los senadores vitalicios, lamentando que no haya habido más vacantes para poder complacer a otros meritísimos aspirantes.

La apertura de Cortes—ha terminado diciendo el Presidente del Consejo—tendrá lugar el día anunciado, a las tres de la tarde, para no suspender las audiencias del Monarca.

El asesinato de Calmette

Madrid, 31 (16'00)

De París.—El proceso contra Mme. Caillaux.—La defensa

París.—Se anuncia que pronto quedará terminado el proceso que se instruye contra la autora del asesinato del director de "Le Figaro„ madame Caillaux.

La vista ante el Tribunal se celebrará el próximo Junio.

El abogado defensor pedirá la absolución de su patrocinada, alegando que ésta perpetró el crimen, sin premeditación y en un arrebato de ira.

El aviador Brindejone

DES MOULINS

Madrid, 1 (1'00)

En Madrid

A las dos y media aterrizó en el aerodromo de Cuatro Vientos el aviador Brindejone des Moulins.

Éste salió de Vitoria, en su monoplano "Morane„. de 80 caballos de fuerza, a las nueve de la mañana.

La violencia del viento le dificultó la travesía, al hallarse sobre el Guadamarra, teniendo que elevarse a unos 3.000 metros.

El aviador Brindejone des Moulins, tuvo que aterrizar, por falta de gasolina, en el término municipal de Fuencarral. En el pueblo encontró gasolina.

Un campesino ayudó a dicho aviador a remontarse nuevamente, terminando felizmente el recorrido.

Brindejone des Moulins viene para concurrir al "raid„ de Mónaco.

Los aviadores militares de esta Corte han obsequiado a dicho aviador con un almuerzo.

Firma regia

Madrid, 31 (16'00)

De Hacienda

El Ministro de Hacienda ha sometido a la firma de S. M. el Rey los siguientes decretos:

Nombrando Administrador de las minas de Almadén a don Francisco Prat.

Idem jefe de Sección de la Tabacalera a don José Mármol.

Idem idem de Intervención en Marruecos a don Esteban Benito Pérez.

Idem Delegado de Sevilla a don Antonio Ruíz Castañeda.

Idem idem de Toledo a don Rafael Pueyo.

Idem idem de Málaga a don Ramón Pajares.

Idem idem de Segovia a don Baldomero Sorino.

Idem idem de Ciudad Real a don Luis Rivas.

Idem iden de Lugo a don Casimiro Martín.

Madrid, 1 (1'00)

De Gracia y Justicia

S. M. el Rey ha firmado los siguientes decretos:

Jubilando al Magistrado del Tribunal Supremo don Ramón Barroeta y nombrando para sustituirle a D. Miguel María Rivas.

Nombrando Fiscal de la Audiencia de Barcelona a don José Godaya.

Jnbilando al Fiscal de la Audiencia de La Coruña a don Adolfo Astudillo.

Idem al Presidente de Sala de la de Sevilla a don Antonio García.

Nombrando Fiscal de la Audiencia de La Coruña a don Segundo Isaac Pozas.

Idem Presidente de Sala de la de Sevilla a don Felipe Santiago Torres.

Idem Presidente de la Audiencia Provincial de Valladolid a don Joaquín Broguera.

Trasladando a la Audiencia de Granada a los Magistrados don Antonio Vega y don Emilio Ortiz.

Idem a la de La Coruña a don Tomás Barrinaga.

Idem a la de Zaragoza a don Mariano González.

Idem a la de Valencia a don Juan Quintanilla.

Idem a la de Sevilla a don Otón Peñuelas.

Idem a la de Oviedo a don Mariano García.

Idem a la de La Coruña a don Tomás Doreito.

Nombrando Magistrado de la Audiencia de Granada a don José Luis Arboleya.

Idem idem de la de Gerona a don Ernesto Sánchez.

Idem id. de la de Cáceres a don Juan Delgado.

Idem idem de la de Murcia a don Julián Hernández.

Idem id. de la de Avila a don Enrique Leiva.

Idem id. de la de Jaén a don José Calderón.

Idem id. a la de Ciudad Real a don José Vallés.

Idem id. a la de Badajoz a don Enrique Garriga.

Idem Presidente de Sala de la de Granada a don Rafael Pineda.

Idem Fiscal de la de Huesca a don José Rodríguez.

Idem Juez del distrito del Centro, de Madrid, a don Enrique Robles.

Del Extranjero

Madrid, 31 (16'00)

De Londres.—Huelga en puerta

Londres.—Se teme que hoy estalle la huelga general de obreros de todas las fábricas de luz.

De Roma.—Boda.—Excursión

Roma.—Se dice que se están entablando negociaciones para la boda del Duque de los Abruzzos con una Princesa inglesa.

A fines del próximo Abril emprenderá una excursión por España, recorriendo Barcelona, Valencia, Alicante, Murcia y Andalucía, el ex-presidente del Consejo de Ministros señor Giolitti.

De Provincias

Madrid, 31 (16'00)

De Ciudad Real.—Un «Quijote» encarcelado

Ciudad Real.—Comunican de Socuéllamos que, en aquella población, un sujeto llamado Álvaro Sánchez, después de haber permanecido varios días abstraído en la lectura de la obra del inmortal Cervantes "Don Quijote de la Mancha„, se lanzó a la calle, armado de lanza, y creyéndose heredero del inmortal Caballero, arremetió, armado, a un vecino, llamado Pedro Navarro, al cual hirió malamente.

Álvaro Sánchez fué detenido y encarcelado.

Madrid, 1 (1'00)

De Sevilla.—Vendrá Dato

Sevilla.—Se dice que, durante la Semana Santa, vendrá a esta ciudad, acompañado de su familia, el jefe del Gobierno, señor Dato.

Asuntos de Baleares

Madrid, 1 (1'00)

Nuevo Presidente de Sala de la Audiencia

El Monarca firmó ayer un Real decreto nombrando Presidente de Sala de la Audiencia Territorial de Palma de Mallorca a don Francisco de Paula Serra.

Nuevo Magistrado

También firmó don Alfonso otro decreto nombrando Magistrado de la Audiencia de Palma a don Juan Fernández Santurio.

Política

Madrid, 1 (1'00)

Desanimación

Ha causado grande extrañeza la escasa animación habida esta pasada tarde, no obstante estar en vísperas de la apertura del Parlamento.

Adornos en Gobernación

En el Ministerio de la Gobernación siguen colocados los adornos para recibir a las mayorías parlamentarias.

Habla Sánchez Guerra

Hemos hablado con el Ministro de la Gobernación, quien nos ha dicho que sigue recibiendo telegramas de adhesión de diputados y senadores a quienes les será completamente imposible asistir a la reunión de las mayorías anunciada para esta noche.

Luego ha insistido en manifestarnos que la proyectada combinación de Gobernadores no es urgente, "pues sólo hay—nos ha indicado—una vacante y algunos traslados„.

Recepción diplomática

Ayer tarde se celebró en el Ministerio la acostumbrada recepción diplomática.

Resultó brillante.

El «modus vivendi» italo-español

En el "modus vivendi„ comercial italo-español se hacen cesiones para la introducción en Italia de pimentón molido, corcho elaborado, sardinas prensadas y saladas y conservas de sardinas, todo ello de producción española.

También se hacen concesiones a Italia para la introducción en España de los productos italianos carbón vegetal, sombreros de paja sin adornos y aves vivas y muertas.

La Subsecretaría de Gracia y Justicia

Se asegura que será nombrado Subsecretario del Ministeria de Gracia y Justicia, cargo vacante por haber sido nombrado Senador vitalicio el señor Garay, el señor García Neaniz.

La Mesa de edad del Congreso

Es muy probable que presida la Mesa de edad del Congreso el señor Aura Boronat.

El segundo vicepresidente del Congreso

Para sustituir al señor Andrade en el cargo de segundo vicepresidente del Congreso, ha sido designado el Sr. Amat.

Telegrama oficial

Madrid, 1 (1'00)

De Sevilla

En el Ministerio de la Gobernación se nos ha facilitado el siguiente telegrama del Gobernador civil de Sevilla:

El Alcalde del pueblo de Valenciana nos participa que ha sido hallada forzada la puerta de la Administración de consumos, suponiéndose que en dicha dependencia se ha perpetrado un robo.

La reserva que respecto a este asunto guardan las autoridades hace suponer que el hecho reviste gravedad.„

La situación política

Madrid 31 (16'00)

Contestación de Mella

El diario "El Imparcial„ publica la contestación del señor Vázquez Mella acerca de las futuras Cortes.

Dice, el Sr. Mella, que si éstas no esclarecen la respuesta a la pregunta acerca de nuestros compromisos internacionales, y no exigen responsabilidad al inspirador de esa obra, además de infecundas, serán cómplices de lo de que debieran ser jueces.

Aunque agitada y breve,—continúa diciendo—la vida de las Cortes durará lo bastante para presenciar la catástrofe por nuestras funestas alianzas, la que alcanzará a algunas cosas que perecerán en ella.

Lo que dice Labra

El diario "El Universo„ inserta el juicio del señor Labra acerca de las futuras Cortes.

Considera el referido señor que se hallan disueltos todos los antiguos partidos políticos, y que el actual orden político se confuso..

Acaso, dice, ante las nuevas Cortes, se inicien determinaciones precisas para nuestra vida interior e internacional.

Considera que es de urgente necesidad que los partidos monárquicos y republicanos reformen sus viejos programas, variando la conducta que hasta ahora han seguido, para salir de la política casera.

Madrid, 1.º (1'00)

La opinión de Sánchez de Toca

Preguntado el Sr. Sánchez de Toca respecto a la próxima campaña parlamentaria, ha dicho:

"Al alzarse el telón habrá grandes confusiones. Después cada uno atisbará donde se colocan losdemás„.

DE ESTA MAÑANA

LA GUERRA EN ÁFRICA

Madrid, 1 (5'30)

De Melilla.—Correo que no llega

Melilla. — A causa del temporal ayer no llegó correo.

El vapor "Puchol„ tuvo que buscar refugio.

Dicho barco traía a bordo a Francisco Rosa, herido grave.

Una mujer que viajaba a bordo del "Puchol„, a consecuencia de los fuertes bandazos que daba el barco, resultó contusionada en la cabeza.

Desperfectos en el campamento de Segangan.—Soldados heridos

Melilla—El fuerte viento que sopla ha causado grandes desperfectos en el campamento de Segangan.

Se ha desplomado una piedra del techo de uno de los barracones, cogiendo debajo al soldado del batallón de Chiclana José Gallego, resultando herido gravemente.

A un soldado se le dispara el fusil

Melilla.—A un soldado de Ingenieros llamado Manuel Vera se le disparó el fusil, hiriéndole gravemente en una mano.

Soldado coceado

Melilla.—En el campamento de Tisafor un caballo coceó al soldado del regimiento de Alcántara Lorenzo Ruiz, fracturándole el pómulo izquierdo.

De Ceuta.—Cobardes agresiones.—Dos muertos, un herido grave y dos desaparecidos

Ceuta.—Los soldados del batallón de cazadores del Serrallo, Indalecio Aguilar y Gabriel Llerca, encargados de conducir varias acémilas a Benisla del Sur, marchaban campo atraviesa, cosa que está prohibida.

Un numeroso grupo de moros que estaba parapetado les agredió matando al Llerca e hiriendo gravemente al Aguilar.

Un arriero apodado "Rodeno„, acompañado de un sirviente, se internó por una zona que no está ya al alcance de nuestros cañones.

Ambos han desaparecido, creyéndose que han sido secuestrados.

LA HUELGA DE NAPOLES

Colisiones.—Muertos y heridos

Roma.—El periódico "Il Giornale„ publica despachos de Nápoles diciendo que se ha agravado la huelga marítima allí existente.

Han ocurrido graves colisiones entre la policía y los huelguistas.

Del hecho han resultado muertos y heridos.

DE PROVINCIAS

De Bilbao.—Párroco agredido.—Detenciones.—Café cantante, multado

Bilbao.—Se reciben noticias de Marquina diciendo que un grupo de individuos disparó varios tiros contra el Cura Párroco de aquel pueblo.

La Benemérita detuvo a Manuel Larrate, practicando un registro en su domicilio, en el que encontró diez fusiles, cinco revólvers y cincuenta cartuchos.

Se trata de una venganza política contra el referido Párroco.

Más tarde fueron detenidos otros tres individuos.

Gracias a la campaña que ha venido realizando la prensa, se ha impuesto una multa de 500 pesetas al dueño de un café cantante de esta ciudad, donde se exhibían inmoralidades.

El Gobernador civil ha amenazado con la clausura de dicho establecimiento en el caso de reincidencia.

De Santander.—Escuadra griega

Santander.— Han llegado a este puerto dos torpederos griegos.

Éste es el primer puerto español que dichos buques visitan desde que terminó la guerra de los Balkanes.

De Bilbao—Vapor con averías

Bilbao.—El vapor sueco "Metz„ sufrió importantes averías en la hélice al hallarse a 80 millas de Bilbao.

El vapor "Aspe„, de esta matrícula, dió remolqué, conduciéndolo hasta Bilbao, al vapor averiado.

De Almería.—Alteración del orden público

Almería.—Ayer se alteró el orden en el pueblo de Olula del Río.

El hecho ocurrió en la Sala del Juzgado en el momento en que se hallaba constituído el Tribunal.

Sonaron varios disparos.

Se ignoran detalles.

Se han reconcentrado en dicho pueblo fuerzas de la guardia civil.

De Toledo.—Llegada de Aznar

Toledo.—Ha llegado a esta población el general Aznar, al objeto de inspeccionar la Academia de Infantería.

De El Ferrol.—Cabo de Marina, muerto

Ferrol.—La marinería del acorazado "España„ colocaba una pluma supletoria para izar el pescante.

Por no cumplir las órdenes que se le habían dado, la pluma cayó sobre un cabo apellidado Serrantes, dejándolo muerto.

El desgraciado cabo deja a la viuda y siete hijos.

De Sevilla.—Los ferroviarios

Sevilla.—Los ferroviarios han celebrado una reunión para acordar la gestión que ha de llevar a cabo su delegado en la Asamblea próxima a celebrarse en Córdoba.

En la reunión se ha hecho constar el disgusto por residir en Málaga el Comité Central.

Además, se ha acordado adquirir una bandera para el local social.

De Valencia.—Desgracia.—Protesta

Valencia.—Comunican del pueblo de Utiel que un carro volcó, cogiendo debajo al que lo guiaba y a la hija de éste que le acompañaba.

Los dos quedaron aplastados.

Se han reunido los padres de los soldados de cuota para protestar de la campaña que vienen realizando los republicanos contra el licenciamiento de sus hijos.

ULTIMAS NOTICIAS

DESDE MADRID

Madrid, 1 (9'30)

De Tetuán.—Aduares bombardeados

Tetuán.—La artillería de la división que manda el general Menacho ha bombardeado varios aduares que se supone pertenecen a los moros autores de la agresión cometida días atrás.

El general Marina patrocinará la inauguración del "Tennis Club„.

Al acto han sido invitados el Califa y los Visires.

De Viena.—Alianza

Viena.— Ha quedado concertado un tratado de alianza entre Servia y Montenegro.

De San Petersburgo.—Mujeres envenenadas

San Petersburgo.—En una fábrica de la región del Cáucaso han sido envenenadas 326 mujeres que en ella trabajaban.

El tratado comercial italo-español

Roma.—La Prensa acoge con entusiasmo el que haya sido rubricado el tratado comercial entre Italia y España.

Prensa Asociada

Itinerario de Correos

VAPORES CORREOS

Salidas

Domingo, a las 9 para Marsella, a las 22 para Barcelona (rápido), y para Ibiza vía Barcelona).

Lunes, a las 7 para Cabrera, a las 18'30 para Barcelona y a las 18'30 para Mahón (vía Barcelona).

Martes, a las 14 para Barcelona y Ciudadela (vía Alcudia), y a las 17 para Valencia (directo).

Miercoles, a las 7 para Cabrera, a las 18'30 para Mahón, a las 21 para Ibiza, y a las 22 para Barcelona (rápido)

Jueves, a las 14 para Ciudadela y Mahón vía (Alcudia), a las 17 para Argel, y a las 18'30 para Barcelona.

Viernes, a las 7 para Cabrera, a las 12 para Ibiza y Alicante y a las 18'30 para Mahón.

Sábado, a las 18'30 para Barcelona y Ciudadela.

Todos los días, a las 14 para los pueblos

Entradas

Domingo, a las 7 de Barcelona y de Ibiza vía Valencia-Barcelona)

Lunes, a las 7 de Ibiza y Alicante, y las 17 de Cabrera.

Martes, a las 7 de Barcelona y de Mahón.

Miércoles, a las 6 de Ibiza y Barcelona rápido), a las 9'30 de Ciudadela y Mahón (vía Alcudia), y a las 17 de Cabrera

Jueeves, a las 7 de Barcelona, (rápido), a y a las 9 de Marsella.

Desde Barcelona

Notas catalanas

Barcelona, 1.º (3'00)

El nombramiento de Mencheta

En los Centros políticos ha producido excelente efecto el nombramiento de Senador Vitalicio, hecho público ayer, a favor del veterano y popular periodista D. Francisco Perís Mencheta.

La Redacción del periódico "El Noticiero Universal„, del que el Sr. Perís Mencheta es director propietario, fué visitadísima durante todo el día, especialmente por la noche, por personas quei ban a felicitar a los Redactores.

Estos dedicarán hoy una página al señor Perís Mencheta, para testimoniarle la alegría que les ha producido el nombramiento.

Mañana, jueves, los redactores de "El Noticiero Universal„ se reunirán en fraternal banquete en el "Restaurant Martí„ para festejar el nombramiento.

Andrade no dimite

El Gobernador civil de esta provincia, Sr. Andrade, ha acordado desistir de sus propósitos de abandonar el cargo ante los insistentes ruegos del Gobierno para que continúe desempeñándolo.

Disolución del partido nacionalista

En breve quedará disuelto el partido republicano nacionalista que existía en esta ciudad.

La mayoría de los socios ingresarán en el partido radical.

Los restantes formarán una nueva agrupación la que se denominará "Uniócatalanista„.

Monumento a Mistral

El Ayuntamiento de esta ciudad ha acordado levantar, en el Parque, un monumento al gran poeta Federico Mistral.

Un fenómeno

En Granollers ha nacido un conejo, de grandes dimensiones, con detalles y forma de elefante.

Muchos curiosos acuden a aquel pueblo para ver el fenómeno.

Atropellos de los carreteros huelguistas

Un grupo de huelguistas ha incendiado las cuadras de un patrono que se resiste a aceptar las bases que le han sido presentadas.

La policía practica gestiones para capturar a los autores del censurable hecho.

El Gobernador no irá por ahora a Madrid

El Gobernador civil, señor Andrade, ha desistido de marchar, por ahora, a Madrid, para donde tenía anunciado salir anoche.

Su viaje tenía por objeto asistir a la reunión que han de celebrar esta noche las mayorías parlamentarias.

El Sr. Andrade ha delegado, para que le represente en la reunión, al actual Alcalde de Madrid, Sr. Vizconde de Eza.

La huelga textil

Continúa sin resolver la huelga de obreros textiles de la Cuenca del Ter.

Según informes oficiales, los huelguistas ascienden a unos 10.000.

Llegada de Millàn Astray

Procedente de Madríd ha llegado a esta población el Inspector general del Cuerpo de Seguridad, señor Millán Astray.

¿Huelga general en puerta?

Vuelven a circular rumores de que ciertos elementos preparan la huelga general, como protesta contra la guerra de Marruecos.

Corridas de toros

Para el próximo día 12 se han organizado, en Barcelona, tres corridas de toros con excelente cartel, al objeto de que estén llenas las tres plazas.

Para esto será necesario que acudan a los toros 55.000 personas.

Palou Garí

CHOCOLATES

Menier-Benedictino

y COLONIAL

con canela o vainilla

Antigua CASA LLOFRIU

Línea Pinillos

para Montevideo y Buenos Aires

Próximas salidas del puerto de Barcelona

Infanta Isabel,	12 Marzo	Cádiz	16 Abril
Valbanera,	31 Marzo	Barcelona	1.º Mayo

Línea de las Antillas

Para Canarias, Puerto Rico, Mayagüez, Ponce. Habana, Santiago de Cuba, saldrá de este puerto el día 5 de Mayo el vapor

Martin Saenz

Admite carga y pasajeros

NOTA.—La carga previamente comprometida se recibirá en lanchas los días y

Para más informes dirigirse a los Representantes de la Compañía

SEÑORES PLANAS, PIZÁ y C.ª S. en C.

San Miguel 28-Palma

Se recomiendan los

Grandes Almacenes **San José**

Sastrería Camisería

Mercería Lanería

Artículos negros para la temporada de Cuaresma

GENEROS BLANCOS—BORDADOS

Todo lo que se requiere para equipos de novios

Se liquida con GRAN BARATURA

Precio fijo

Vapores Correos italianos

con itinerario fijo para

Montevideo y Buenos Aires

Servicio rápido semanal combinado entre las compañías

Navigazione Generale Italiana, Lloyd Italiano y La Veloce

Grandes y veloces vapores en los cuales se garantiza todo el confort moderno, con camarotes de preferencia y lujo, excelente trato, servicio tipo Grand Hotel, restaurant y telegrafía Marconi en todos sus buques

COCINA A LA ESPAÑOLA

Próximas salidas de Barcelona

Navigazione Generale Italiana	Re Vittorio	2 Abril
La Veloce:	Duca di Gécova	9 Abril
Navigazione Generale Italiana	Regina Elena	16 Abril
Id Id.	Duca Degli Abruzzi	23 Abril
Lloid Italiano:	Córdova	26 Abril
Navigazione Generale	Principe Umberto	20 Abril
Lloid Italiano	Principessa Mafalda	7 Mayo

Para más informes:

Para despacho de los pasajes de 1.ª y 2.ª clase a los Sres. Salom y Rullán.—Plaza de la Libertad, 3.

Para despacho de pasajes de 3.ª clase y carga a D. Miguel Ordinas.—Plaza de la Libertad núm. 17, Palma de Mallorca.

Tip. «LA ESPERANZA». Lonjeta, 11—PALMA DE MALLORCA

Servicios de la Compañía Trasatlántica

Salidas de Barcelona

El 4 Abril	vapor I. ISABEL DE BBORÓN	para	Montevideo y Buenos-Aires.
El 10 Abril	« BUENOS AIRES	«	Puerto Rico, Habana, Veracruz, Puerto Limón y Colón.
El 2 Abril	« M. L. VILLAVERDE	«	Fernando Póo y escalas en Las Palmas y otros puertos.
El 25 Marzo	« MONTEVIDEO	«	New-York, Habana, Veracruz y Puerto Méjico.
El 1.º Abril	« C. LÓPEZ LÓPEZ	«	Génova, Port-Said, Suez, Colombo, Singapore, Ilo-Ilo y Manila.

Admitiendo carga y pasaje.

Informarán los señores JAIME M. GRANADA, S. en C., Plaza de Antonio Maura, 4.—Palma.

Gotas Madres Sulfurosas DE BAR

Las Gotas Madres Sulfurosas de Bar, es la medicación sulfurosa por excelencia.

Las Gotas Madres Sulfurosas de Bar, se emplean en los herpes, llagas, anginas, bronquitis, escrófulas, granos, etc. y siempre que esté indicado el uso del azufre o de las aguas minerales sulfurosas.

Las Gotas Madres Sulfurosas de Bar, pueden usarse en agua para bebida, baños, gargarismos, pulverizaciones, pomadas, etc.

Con las Gotas Madres Sulfurosas de Bar, se tiene toda la medicación sulfurosa a domicilio

Precio del frasco: 3 Pesetas

Depósitos: Centro Farmacéutico y Farmacia de D. Juan Valenzuela.

LIQUID VENEER

Renueva las cosas viejas

El «Liquid Veneer» es enteramente diferente a un barniz; no deja en absoluto capa alguna sobre la superficie a que se aplica. Es un restaurador y limpiador para las superficies y da al acabado nueva vida y elasticidad. Este producto da a los muebles y obras de ebanistería, y a las superficies barnizadas, esmaltadas o charoladas, una apariencia exactamente como si fueran nuevas. No se requiere experiencia para aplicar el «Liquid Veneer».

DE VENTA en los principales comercios de todo el mundo.

DEPÓSITO: Plaza Santa Eulalia núm. 10 bajos, Palma.

Enviamos una muestra de ensayo al comercio que nos lo pida.

CALCAROL

Mineralización intensiva

POR EL

FOSFATO DE CAL ASIMILABLE

y demás sales del organismo en

ESTADO NACIENTE

Indicado en la

TUBERCULOSIS

RAQUITISMO, CONVALESCENCIA, FRACTURAS, LACTANCIA, DENTICIÓN, CRECIMIENTO

Pídadse prospectos

Depósito: **Dr. Segalá,** Rambla Flores 4, Barcelona

Papel de fumar **Bambú**

Pastillas Crespo de Menthol y Cocaína

El dolor de garganta y la tos calman a la primera pastilla.

El ***menthol,*** que figura como uno de los principales componentes de estas pastillas, es un medicamento que se hace agradable y gustoso en extremo, por la sensación de frescura y suavidad en que se encuentra la garganta después de su uso, completando su acción reguladora vascular, la adición de algunos componentes entre los que figura la cocaína y el clorato potásico.

Es de acción comprobada y eficaz en las laringitis agudas y crónicas, ya sean hipertróficas o atróficas de forma seca, granulosa, grandular océnica, de los fumadores, en las laringitis agudas y sub-agudas acompañadas de ronquera y cosquilleo laríngeo, en las toses convulsivas tan pertinaces, en los alcohólicos y reumáticos, en la coqueluche; etc., etc., produciendo en todos los casos una acción rápidamente beneficiosa y dejando a la garganta con tal situación de frescura y bienestar agradable, que el individuo se encuentra rápidamente mejorado, asegurando la curación en la mayoría de los casos.

Pesetas 1'50.—En Palma: Valenzuela, depositario.

Evita caspa, canas y caída del pelo. **TRICOFERO PADRO**

Es el tónico y regenerador del cabello más antiguo y acreditado de España. Hace crecer el pelo limpio y con un color natural. Evita la caída del Pelo y mantiene la cabeza en un estado de salud y limpieza.

Farmacia del Globo, Plaza Real, Barcelona y en todas las Farmacias, Droguerías y perfumerías.

Liga de Propietarios de fincas Urbanas

Habitaciones para alquilar

CALLE O PLAZA	NÚM.	PISO	INFORMES	OBSERVACIONES
S. Llull (La Vileta)		1.º	Temple, 9	2 cuartos, cocina, agua y corral
Bala Roja	4	1.º	San Miguel, 18	4 salas, 4 dormitorios, agua y terrado
San Magín		1.º	San Miguel, 18-1.º	4 dmrs. huerto, jardín, molino dto. cdad.
Málaga (Can Capas)	16	bajo	Foro Balear, San Miguel, 18	dos cuartos, sala, agua y patío
Bala Roja	2	cochera	San Cristóbal, 4	mucha capacidad y agua
S. Llull (Vileta)			Cofradía, 4-1.º y S. Rosiñol	Casa de recreo

Véase relación general en el domicilio Social: San Miguel, 18-1.º

Laboratorio de Esterilización

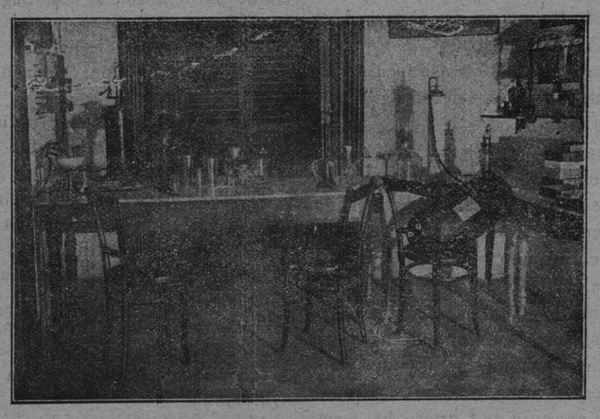

Elaboración de toda clase de inyectables, a la mayor brevedad se sirve toda fórmula especial.

Pídanse Catálogos

Farmacia de J. Sureda Lliteras.--Brossa, 9

PALMA DE MALLORCA

CALLICIDA PIZÁ

Extirpa rápidamente sin dolor ni molesta los callos y durezas. Es curioso no motiva los inconvenientes de otros emplastos y de los líquidos en general. Es económico: una peseta en las farmacias, droguerías y zapaterías. Depósito. Farmacia Róver, Plaza Antonio Maura.

DE VENTA LAS EN PRINCIPALES FARMACIAS DEESPAÑA

Lejía Líquida

Privilegiada

Doce años de creciente éxito

MARCA

Preciosa-Estrella-Conejo

Para el lavado, colado y saneamiento radical de la ropa blanca y de color de algodón y lana. AGUA FRIA sin legiador, sin fuego y sin cuidado.

Propiedades de estas Botellas de Lejía Líquida

1.ª Está exenta de materias corrosivas y cáusticas.
2.ª Es higiénica y desinfectante.
3.ª Destruye los gérmenes de las enfermedades contagiosas, como peste bubónica, tifus, etc.
4.ª Suaviza las manos al ser empleada.
5.ª Es muy superior a las lejías de ceniza tan empleadas antes.
6.ª Se emplea con agua fría.

DE VENTA EN DROGUERÍAS Y ULTRAMARINOS

De Sucesores de Boscana, Plaza de Cort. (en botellas)
D. Juan Clar, calle de sombrereros.
D. Alejo Corbella, P. Antonio Maura. (al detall)
Centro Farmacéutico, Harina.
Y principales.

Pídase el

Chocolate MUNDIAL

Marca registrada

Libros de ocasión

Calle del Santo Espíritu, 20.

De 6 a 7 tarde

Sellos de goma y de Metal

Se confeccionan a precios económicos, de toda clase de modelos y dibujos, propios para Herreros, Carpinteros, Peluqueros, Carniceros, Pintores, Ebanistas, Marmolistas, Veterinarios, Asociaciones religiosas, etc. etc., como también.

Rótulos de esmalte
Imprentillas
Sellos para embalajes
Festones
Etiquetas de relieve
Fichas de metal
Medallas-Distintivos
Cajas rotuladoras
Papel con membretes en relieve

especialidad en SELLOS BICOLOR

Sellos para lacre y todos cuantos artículos se deseen del ramo.

Plaza Santa Eulalia, 10

Diurno

Completamente nuevo

Librería de *GUASP*

Morey, 6

A los pintores empapeladores

Se venden periódicos usados a precios económicos.

Diríjanse al «Centro de Anuncios».

Solución Cases

DE

Clorhidro-Fosfato de Cal

Premiado en varias Exposiciones

Por excelente composición y perfecta dosificación, es la única aprobada por la Real Academia de Medicina y demás Corporaciones médicas. Se recomienda en los casos de ***Anemia, Clorosis, Raquitismo, Inapetencia, Convalecencia, Embarazo, etc.*** Poderoso reconstituyente para las madres durante la lactancia de los niños.

Al por mayor ***Farmacia de J. Puchades,*** Plaza de la Luna, 11-Barcelona.

Centro de Anuncios

de

Miguel Serra y Bennasar

Plaza de Santa Eulalia, 10 • Palma de Mallorca

Exclusiva para anuncios, reclamos, comunicados, esquelas mortuorias, encaje de impresos, etc., etc. en los periódicos = =

Diario de Palma ***La Última Hora***

Correo de Mallorca

y Revista de la Cámara Agrícola Balear

Fijación de carteles y reparto de prospectos