TIEMPO PROBABLE PARA HOY

Buen tiempo.
Descenso en las temperaturas.
Vientos frescos.

La nota del Observatorio en la página 13.

DIARIO DE LA MARINA

EDICION DE LA MAÑANA
24 PAGINAS 5 CTS.

ACOGIDO A LA FRANQUICIA POSTAL E INSCRIPTO COMO CORRESPONDENCIA DE SEGUNDA CLASE EN LA OFICINA DE CORREOS DE LA HABANA.

AÑO XCII — LA HABANA, LUNES 24 DE NOVIEMBRE DE 1924.—SAN JUAN DE LA CRUZ, FUNDADOR Y SANTAS FLORA Y FERMINA, VIRGENES Y MARTIRES — NUMERO 327

UNA COMISION DE COLONOS Y OBREROS, REUNIDA ANOCHE, ACORDO DIRIGIR UN TELEGRAMA AL SEÑOR SECRETARIO DE GOBERNACION PIDIENDO GARANTIAS

SOLICITAN LOS COMISIONADOS EL NOMBRAMIENTO DE SUPERVISORES QUE GARANTICEN LOS DERECHOS DE LA CONSTITUCION Y LA CELEBRACION DE UNA ASAMBLEA

Parece ir por buen camino la ardua tarea de resolver el conflicto surgido con los obreros de los centrales azucareros

DESPUES DE UN ECUANIME Y PATRIOTICO DISCURSO DEL CORONEL MENDIETA, FUE APROBADA POR ACLAMACION LA MOCION PRESENTADA POR LA COMISION ORGANIZADORA

(Por nuestro enviado especial)

CAMAGUEY, nov. 23.
DIARIO, Habana.

Grandes preocupaciones inquietaban a los colonos que desde todos los lugares de la República acudieron a Camagüey para celebrar la asamblea acordada, bajo los auspicios de la Asociación de Hacendados y Colonos de Cuba para formular las bases que condujesen a la solución de la huelga de los ingenios. Cada provincia, ya que no cada colono, traía una visión del problema según afectáse a las particularidades especiales de su negocio pues no todos lo colonos tienen una característica común en sus relaciones con los centrales.

A las siete de la mañana llegó a Camagüey el tren que trajo de la Habana los miembros de la Directiva de Asociación de Hacendados y Colonos entre ellos estaban su presidente Ramón Martínez Alejo Carreño, Pedro Osorio Brand, Gonzálo Freyre, Díaz Albertini, Vicente Abreu, Rogelio Díaz Pardo y Benito Celorio.

Además viajaban en ese carro especial Ramón Zaidín que en representación de los liberales en la Cámara designado por el Presidente Vázquez Bello, iba a la asamblea para oir lo que allí se discutiese a fin de presentar luego en el Congreso la ley que resolviese de una vez y para siempre. Y en vista de las condiciones especiales de la industria azucarera y derechos y deberes de hacendados y obreros con sujeción a los derechos del hombre y de las colectividades, estos problemas de los que depende fundamentalmente la estabilidad de la economía nacional y de las instituciones republicanas.

Cuando llegamos a Camagüey notamos un movimiento extraordinario. Por otra parte los obreros habían celebrado reuniones en las que se acordó estar a la expectativa de lo que en la Asamblea ocurriese, para si lo estimaban conveniente terciar en la solución armónica o declarar la huelga general. Algunas asociaciones proletarias lanzaron manifiestos en tonos enérgicos . La Hermandad ferroviaria dió carácter secreto a sus acuerdos. Los colonos por su parte se reunieron durante toda la mañana por provincias. Los organizadores de la asamblea redactaron una moción que luego reproducimos y pasaron copia a cada una de las reuniones provinciales para su estudio. La de Camagüey estimó necesario modificar la base que solicita un armisticio en tanto el Congreso legisle para determinar que es imposible admitir la moción de los organizadores aspirando en cambio en que en la misma asamblea se constituyese una asociación de colonos independiente de la de los Hacendados. Estas eran las discrepancias fundamentales colectivas ya que otras abiertamente extremosas sólo suponían la opinión particular de Hacendados o colonos. A las dos de la tarde en el teatro Avellaneda dió comienzo la sesión presidida por el gobernador Rogerio Zayas Bazán, sentándose a su lado el colono Piedra, del Central Agramonte. Ramón Martínez y Alejo Carreño. Estaban en el escenario el Alcalde de Camagüey, Domingo de Para, Coronel Carlos Mendieta, doctor Rosado Albar, que iba como comisionado del Ejecutivo.

Abierta la sesión, el doctor Freyre habló de las reuniones celebradas durante el día, recomendando a los asambleístas concreción en las deliberaciones y la suspensión del acto para que ocupasen los lugares de preferencia.

Por si había que hacer votaciones de los colonos, se dió lectura a la moción de la comisión organizadora de la asamblea, que dice así: "Considerando que los colonos no podemos como simples espectadores permanecer ajenos a la lucha que mantienen los obreos y hacendados, principal de nuestra riqueza pública que esa lucha, cerrando la fuente y privada, merma considerablemente los ingresos del Estado, incapacitándolo para el cumplimiento de sus obligaciones internacionales, estanca nuestro comercio paralizando la vida económica de la nación, destruye nuestros intereses, llevándonos a la ruina por la sola paralización de la zafra al impedirnos el corte de la caña en el escaso período de tiempo en que debe realizarse, siendo por tanto necesario que protestemos de esta situación que tan funestos y generales perjuicios acarrea y anunciamos que no estamos dispuestos a permitir los graves males que a la patria se causan ni dejarnos arruinar, cuando contamos con elementos capacitados para estudiar el problema y sugerir soluciones equitativas.

Considerando que los colonos no toman partido ni por los hacendados ni por los obreros en huelga, sino que intervienen inspirados en los más altos intereses de la patria, forzados por la necesidad de defender la zafra, de cuya feliz realización depende no ya sólo el bienestar de cuantos viven de la industria azucarera, sino la subsistencia de todas las manifestaciones económicas de la República, con tanto mayor motivo cuanto que el estado de la producción azucarera del mundo augura días de crisis para nuestro producto, al que estamos todos obligados a defender en la terrible competencia que se avecina.

Considerando que por una bien entendida solidaridad social están los colonos obligados a proclamar la necesidad de que la zafra se realice sin trsatornos no solamente porque lo contrario sumiría en la miseria con el pavoroso problema del hambre a los obreros de los ingenios, sino porque extendería inevitablemente iguales males a los obreros del campo y a los que libran su subsistencia en las empresas ferrocarileras, en los puertos y almacenes, realizándose así la más tremenda injusticia y la más grande iniquidad, esta Asamblea acuerda:

Primero: Expresar su agradecimiento a la Asociación de Hacendados y Colonos de Cuba por los esfuerzos que ha realizado para la organización y mejor éxito de esta Acamblea de colonos.

Segundo: Mostrar su conformidad con el manifiesto suscrito por el Honorable señor Presidente de la República en 11 del corriente definiendo con acierto los derechos individuales y colectivos de las partes contendientes en el actual conflicto e invitándolas a una solución armónica que son en síntesis los mismos principios proclamados por la Asociación de Hacendados y Colonos de Cuba.

Tercero: Solicitar del Gobierno que en el cumplimiento de su ineludible deber de reprimir desórdenes

Continúa en la página dieciséis

UNA COMISION CONJUNTA DE COLONOS Y OBREROS SE REUNIO ANOCHE

Camagüey noviembre 23.
DIARIO MARINA, Habana.

En estos momentos están reunidos en el Gobierno provincial una comisión de colonos y otra de obreros.

La comisión fórmanla Zayas Bazán y Mendieta por la asamblea; Tomás Piedra por la comisión organizadora; Castillo Pokorni por Pinar del Río, Ramiro Cabrera por la Habana; Méndez Guedes, por Matanzas; Rogelio Díaz Pardo por Santa Clara; A. Batista por Camagüey y Rafael Sánchez Aballí por Oriente. En un cambio de impresiones que tuve con los obreros daban a entender que la moción no ofrecía muchas posibilidades para el término de la huelga, pero parece ser que algo cambiaron de opinión por la actitud asumida, pues van a conferenciar con la comisión.

Entre los obreros que asisten figura Enrique Varona, Presidente Ferroviarios del Ferrocarril del Norte de Cuba, alma del movimiento.

Suárez Solís.

Camagüey, noviembre 23, las 11-15 p. m.
DIARIO MARINA, Habana

El primer acuerdo de la reunión de colonos y obreros efectuada en el Gobierno Provincial fué el de enviar un telegrama al Secretario de Gobernación redactado en los siguientes términos:

La Comisión de colonos nombrada por la asamblea para la solución de la huelga encuéntrase reunida con los obreros y tomó como primer acuerdo rogar a Vd. que ordene el nombramiento de supervisores que garanticen los derechos constitucionales y la reunión de una asamblea de obreros. Firmado: Zayas Bazán, Zaydín y Rosado Aybar.

Parece que el conflicto toma buen cariz.

Suárez Solís.

El día 14 de Diciembre Próximo Será Inaugurado en Santiago de Cuba el Monumento en Memoria de Theodore Roosevelt

(POR THE ASSOCIATED PRESS)

NEW YORK, noviembre 23.

El 14 de diciembre próximo se reunirán en Santiago de Cuba, nutridas representaciones de la Rough Riders' Association, el Club Rotario de Santiago de Cuba y la Roosevelt Memorial Association, para descubrir el monumento allí erigido a la memoria de aquel Coronel del Primer Cuerpo de Voluntarios de Caballería de los Estados Unidos que más tarde ocupó el supremo cargo ejecutivo de la nación norteamericana.

El monumento consiste en un artístico busto, cincelado por James Fraser, que será colocado sobre un fondo de granito, obra de Henry Bacon, autor del monumento a Lincoln. Grabadas en el granito aparecen, en lengua castellana, las palabras de Roosevelt: "Sólo deben vivir los que no temen morir". El monumento se halla en la esquina formada por las avenidas de la República y de Roosevelt, en la calzada que une a esta ciudad a la loma de San Juan.

Tomarán, asimismo, parte en la ceremonia el Presidente de Cuba, doctor Alfredo Zayas, y su Gabinete en pleno; el general Enoch E. Crowder, Embajador americano en la Habana; Mrs. Douglas Rabinson, que ostentará la representación de la familia Roosevelt; el Mayor General James G. Harbord, el comandante Frank Knox y el coronel David M. Goodrich, que pertenecieron a los Rough Riders; William Allen White; Henry J. Allen, ex-Gobernador de Kansas; Lafayette Young, de Iowa, ex-Senador de los Estados Unidos; Hermann Hage Dorn, director de la Roosevelt Memorial Association.

El buque de guerra "Galveston", ha recibido instrucciones del Departamento de Marina para que leve anclas rumbo a Santiago.

LOS SECRETOS DE LA GRAN GUERRA

¿COMO EMPEZO LA REVOLUCION RUSA QUE PRODUJO LA CAIDA DE AQUEL IMPERIO TAN PODEROSO?

(Por TIBURCIO CASTAÑEDA)

El Jefe de la Policía secreta del Imperio Ruso, general Kommizarov que ha relatado con toda la verdad de un testigo de vista las dos tendencias, a favor y en contra de Alemania, que existían desde el comienzo del conflicto en el seno de la familia imperial, da ahora minuciosos detalles de cómo se fué agrietando el ingente monumento de la Monarquía rusa, tan trabajosamente levantado al través de los siglos, hasta hundirlo en el polvo, con randales de sangre.

Desde que comenzó la Gran Guerra, en agosto de 1914, apenas si habían transcurrido dos años completos, cuando ya sufría Rusia las amarguras de la derrota; y a fines de 1916, su situación militar era difícil.

La Duma, dirigida por el grupo Progresista, se desentendía de Ministerio; y el "Comité Industrial" de la guerra, con su "División del Trabajo", que era el que suplía de armas y municiones al Ejército, estaba infestado con propagandistas de la revolución, cuyas doctrinas, por el contacto en que estos organismos se hallaban con el frente de batalla, penetraban en las masas de los Regimientos.

San Petersburgo albergaba a fines de 1916 unos 200,000 hombres de la reserva, que habían sido llamados a las filas y estaban contaminados con ideas disolventes, revolucionarias, contrarias a la continuación de la guerra y dirigidos por oficiales de la reserva, no por los del servicio activo.

Cundían en la opinión los discursos de Miliukof, jefe del Partido Constitucional Democrático, en cuyas filas había gentes de elevada posición social. Y ese Partido ostentaba una actitud hostil al Gobierno y a la Dinastía.

Por entonces, se comenzó a hablar de "la repartición de tierras a los campesinos", pero Miliukof les advirtió a sus colegas de la Duma del peligro que se corría con esas predicaciones, cuando nadie sabía si se podían cumplir; pero la ambición de la popularidad hizo que esos propagandistas desoyesen los consejos de ese político.

Pero el grupo progresista de la Duma, que estaba muy impaciente por lograr el Poder, comprendió que en tiempo de guerra toda propaganda era inútil, si no se apoyaba en el Ejército.

Por entonces el Gran Duque Nicolás, que había sido depuesto de "Jefe de los Ejércitos rusos" y destinado al Ejército del Cáucaso, criticaba la política del Czar y la Czarina, y el General Alexeyef, cada vez que el Czar visitaba el frente del Ejército con la Czarina, se retiraba a su cuartel, pretextando enfermedad.

El General Russky y su compañero Boutch-Bruyevitch, también General, asociado al General Brusiloff, que mandaba los ejércitos del Sur, eran los principales conspiradores.

Mientras tanto, los Grandes Duques, tan numerosos en la familia de los Romanoff, lejos de colocarse al lado del Czar para apoyarle, propalaban la debilidad del Czar frente a la terrible guerra, y eso lo hacían entre los jefes de los Regimientos de Caballería, en que servían muchos grandes Duques.

Y se llegó hasta hablar de la necesidad de asesinar al Monje Rasputín y de arrestar a la Czarina, por germanófila.

Realizado el asesinato de Rasputín, aumentó el desvío de los Grandes Duques por la Czarina, hasta el punto de que el Príncipe de Leitenberg, a mediados de febrero de 1917, pidió al Emperador que exigiese a toda la familia Imperial un nuevo juramente de fidelidad

Hasta el Embajador de Inglaterra, George Buchanan, se permitió simpatizar públicamente con los

Continúa en la página dieciséis

Esta Tarde a las Tres Abrirá Probablemente la Cámara la Nueva Legislatura

LAS RECIENTES DECLARACIONES DEL DR. VAZQUEZ BELLO DARAN LUGAR A DEBATES POLITICOS MUY ANIMADOS

Esta tarde a las tres, según todas las probabilidades, abrirá la Cámara de Representantes la Legislatura, dando así oportunidad al Senado, que en su día llenó ese requisito, a que discuta y apruebe proposiciones y proyectos de ley presentados por los señores miembros del mismo.

Con verdadera insistencia se han cursado telegramas al interior de la República citando para ese acto que debe celebrarse hoy, a los señores Representantes que permanecen en provincias; y es casi seguro que ya se encuentre en la Habana el número necesario de ellos para dar el quorum exigido en la apertura del nuevo período congresional.

Cierto es que en múltiples ocasiones no ha sido menester la concurrencia de la mayoría de los Representantes para abrir la Legislatura, pero en esos casos siempre se contó con que ningún Congresista pidiera el pase de lista a la hora reglamentaria. Cosa que no ocurre ahora en que apenas el señor Presidente abre la sesión, algún representante se apresura a comprobar el quorum.

Pasados los comicios, no vemos que exista razón alguna para que la Cámara permanezca inactiva, cuando tantos problemas urgentes están pidiendo a voces una solución inmediata.

El doctor Clemente Vázquez Bello, digno Presidente de la Cámara se toma extraordinario interés por que ese organismo comience de nuevo a funcionar con la normalidad debida; y en verdad que tal interés es justo y equitativo que lo compartan también los representantes

Acaso en esta nueva legislatura se lleven a efecto entusiastas y apasionados debates políticos provocados, en parte, por las declaraciones del doctor Vázquez Bello, quien refiriéndose a la lucha electoral pasada, ha dicho entre otras cosas que "la grandiosa mayoría liberal-popular (alcanzada en los últimos comicios) no quita brillo ni prestigio a la vigorosa concentración que ofreció el Partido Conservador, llevando a las urnas más de cien mil electores".

"A pesar de las campañas interesadas y disolventes—añadió el doctor Vázquez Bello—contra los partidos políticos, hay que reconocer que, liberales y conservadores, representan la fuerza unánime que impulsará a la República por sen

Continúa en la página dieciséis

LLEGA A VERACRUZ LA MISION CUBANA QUE ASISTIRA A LA TOMA DE POSESION DE ELIAS CALLES

VERACRUZ, noviembre 23.

Al frente de la misión diplomática que representará a la República de Cuba en los actos de la toma de posesión del nuevo presidente de Méjico, general J. Elías Calles, ha llegado hoy a este puerto el Secretario de Estado cubano, señor Carlos Manuel de Céspedes.

El secretario Céspedes actuará como Embajador Extraordinario de Cuba en dichos actos, señalados para el día 29 de noviembre en la Ciudad de Méjico.

BANQUETE-HOMENAJE AL DOCTOR MANUEL VARONA SUAREZ, EFECTUADO AYER

CONSTITUYO UNA SENTIDA DEMOSTRACION DE AFECTO AL ILUSTRE HOMBRE PUBLICO

Fué el Banquete en la Asociación de Propietarios del Vedado

EN LOS DISCURSOS SE LE DEDICARON FRANCOS ELOGIOS AL GOBERNADOR DE ORIENTE

Culminó en un homenaje extraordinario la fiesta organizada en honor del ilustre Senador por la provincia de la Habana, Dr. Manuel Varona Suárez, presidente en propiedad de la prestigiosa "Asociación de Propietarios del Vedado", organismo fundado en días pretéritos, aun que no muy lejanos todavía, en los que la hoy hermosa barriada era solo un distrito rural de esta capital.

El Dr. Varona Suárez, residenciado desde entonces en el Vedado, principal factor siempre en las gestiones realizadas por valiosos elementos para el engrandecimiento del elegante faubourg ejerció su profesión de médico con gran éxito entre las familias vedadistas, al propio tiempo que lo hacía el notable clínico y excelente amigo suyo, doctor Francisco Cabrera Saavedra.

Ya en esa época el Dr. Varona Suárez era miembro distinguido de la "Asociación de Propietarios del Vedado", y por eso ahora entusiastas personalidades de la Institución, organizaron este homenaje, (que creyeron fuera solo inter-social y que ha resultado de extraordinarias proporciones) como reconocido homenaje a su meritísimo presidente, por su actuación de cordialidad política en los días electorales que acabamos de decursar, y en los actuales instantes en que la victoria ha sonreido al Partido Liberal.

El amplio salón de la Asociación resultó insuficiente para contener a los numerosos comensales que tributaron al Dr. Varona Suárez un estruendoso recibimiento cuando al rayar la una de la tarde, hizo su aparición en la casa solariega de Línea y B.

Comenzó el almuerzo a los acordes de típicos tocatas que en el pequeño escenario ejecutaba un magnífico "son" oriental.

El festejado ocupó su puesto, sentándose alrededor suyo los señores José Ramón Barceló, gobernador de la provincia de Oriente, Lorenzo Fernández Hermo, Senador electo en las pasadas elecciones, que ostentaba la representación del Alcalde de la Habana, señor José M. Cuesta, Don José M. Espinosa, antiguo amigo del Dr. Varona Suárez, el Dr. Armando Cartaya, Director de Comunicaciones, Manuel Carrerá, Secretario de Obras Públicas, Dr. Rafael Martínez Ortiz, Dr. José A. López del Valle, Director de Sanidad. Dr. Manuel R. Angulo, Dr. Francisco María Fernández, Secretario del Congreso Médico, Mario Mendoza. doctor Baldomero Grau, en representación del General Gerardo Machado, Presidente electo de la República, Dr. Pedro Pablo Kohly, miembro de las Corporaciones Económicas. y el Dr. Juan F. Morales y García, Jefe Local de Sanidad de la Habana.

En otros lugares vimos a los señores Octavio de Céspedes y Ortiz. Dr. Antonio Cueto, jefe del Despacho de la Secretaría de Sanidad, doctor Mario G. Lebredo, Presidente de la Séptima Conferencia Sanitaria Pan-Americana, Dr. Benigno Sousa, doctor Aurelio Méndez y Socarrás, General Daniel Gispert, Agustín Tre to, Jefe de Gobernación Municipal, Antonio Pardo Suárez, Sub-Director de la Renta, Dr. Dámaso Pasalodos, doctor José María Zayas, Coronel Rafael Peña, Dr. Alfredo Jiménez Ansley, Nemesio Busto, Dr. Eduardo Taquechel, Dr. José Comallonga. doctor Gilberto Comallonga, doctor José Agustín Martínez, Domingo Espino, Bernardo Solís, Dr. Antonio Bosch, Luis Lecuona, Rogelio Espinosa, Dr. Ignacio D. Irure, Evelio Govantes, Dr. Carlos A. Moya, doctor Federico Torralbas, doctor Ramón García Mon, Dr. Francisco Solano Ramos, Dr. Lucas Lamadrid, señor Pedro Pablo Echarte, Dr. Enrique Casuso, Dr. Oscar Jaime, Luis Carmona Castaños, Dr. Manuel Cotina, Dr. Lorenzo de Erbiti, doctor Angel Diez Storino, doctor Raúl Diez Muro, Lcdo. Juan Pablo Toñarely,

Continúa en la página dieciséis

LA PRESIDENCIA DEL BANQUETE AL DOCTOR VARONA SUAREZ

SU SANTIDAD ASISTIRA A UNA MISA DE REQUIEM POR EL ALMA DEL CARDENAL LOGUE

ROMA, noviembre 23.

Su Santidad el Papa Pío XI asistirá el próximo jueves en la Capilla Sixtina a una misa de requiem por el descanso del alma del Cardenal Logue. Será ésta la primera vez que, desde hace más de un año, se celebra misa de requiem por un cardenal en la referida capilla.

DEL PROBLEMA DE ESPAÑA EN MARRUECOS

EMOCIONANTE RELATO DE LA GLORIOSA MUERTE DE TOPETE Y DE LA HERIDA DE M. ASTRAY

FORMA EN QUE SE EFECTUO LA EVACUACION DE BENI-AROS

MADRID, 31 de octubre.

Es indudable que el nombre de Millán Astray tiene arraigo en Africa; lo tiene porque a nadie se le puede escapar que él fué el organizador del glorioso Tercio, de esos nietos de los voluntarios catalanes que al mando de Prim regaron con su sangre estas tierras feraces e inclementes.

La duquesa de la Victoria, llegada ayer por la tarde de Larache, nos dió cuenta del suceso, que luego pudimos ampliar. Millán Astray, acompañado del teniente de Ingenieros Topete, había salido de Tetuán, en automóvil, para incorporarse a R'Gaia y tomar el mando de la zona internacional. Por el camino, a la izquierda, vieron una guerrilla batiéndose, y en vez de acelerar la marcha para huir de las balas, echaron pie a tierra, respondiendo a su tradición militar. Una bala perdida partió el corazón a Topete; la misma—cree la mayoría—que atravesó el brazo a Millán Astray.

Allí, mordiendo el suelo africano, quedó tendido un valiente, porque el heroico Topete era de los que no desmayan. Había tomado parte en la defensa de Tifaraun, donde por sus méritos le recompensaron con el empleo de teniente. Ahora, de voluntario, había contribuido al asalto de Gorgues, donde fué herido en la cara. Hace ocho días, construyendo un blocao cerca de la pista de Xauen, el jefe de las fuerzas indicó al teniente que la fortificación no tenía "fuegos bajos", y Topete se prestó voluntario—pues los Ingenieros no tienen obligación—a quedarse guarneciéndole durante toda la noche.

Toda su hoja de servicios fué un dechado de valor. Así lo refería hoy el presidente del Directorio cuando regresaba del hospital, donde ha ido a visitar al coronel Millán Astray.

Operación en el sector de Larache

El Consejo del Directorio terminó ayer a las nueve de la noche. Momentos antes un ayudante del general Vallespinosa entregó a los periodistas el relato oficial, que a continuación reproducimos, de una opera-

Continúa en la página dieciséis

Se Efectuó Ayer la Asamblea de Propietarios del Cerro

Fueron Nombradas Comisiones Para Dirigirse al Alcalde y al Secretario de Obras Públicas

Gestionarán de los poderes públicos el arreglo de las calles, el mejoramiento del abasto del agua y el alumbrado público.

El barrio del Cerro, es el que más sufre los efectos del abandono en que lo han tenido los poderes públicos.

Ayer lo demostraron con brillantes informes los representantes de las sociedades de propietarios y vecinos del Cerro y Villanueva, y la de los repartos Chaple y Betancourt, reunidos en asamblea en los salones de la escuela "El Salvador".

Presidió el acto el señor Sabino Rodríguez, actuando de secretario el señor Benito Suárez; también ocupaba un puesto en la mesa el Reverendo Padre Viera, iniciador de la campaña emprendida ahora para gestionar la reparación de las calles de dicho barrio.

Hicieron uso de la palabra los señores Abelardo Hernández, Juan Martínez, A. Juvanet, el doctor Menéndez Romeu y el Padre Viera.

El representante de la Sociedad de la Asociación del Cerro y Villanueva, dió a conocer las gestiones realizadas en diferentes ocasiones para mejorar el alumbrado, logrando pequeños éxitos, pues la compañía no quiere establecer nuevos servicios a causa de que el Ayuntamiento le debe mucho dinero por concepto del servicio del alumbrado.

También informó de las gestiones celebradas hace unos dos años con el Departamento de Obras Públicas, no recabando más que promesas incumplidas.

Otras representaciones hicieron uso de la palabra, aportando datos del estado intransitable que ofrece la mayoría de las calles de aquella extensa zona de población, alguna de las cuales no ha sido reparada

Continúa en la página dieciséis

QUEDARON LUCIDAS LAS FIESTAS DE CORDIALIDAD POLITICA EN BOLONDRON

ORGANIZARON DICHAS FIESTAS LOS DIRECTORES DE LOS DOS PARTIDOS: LIBERAL Y POPULAR

Una Conferencia Agrícola, Ponche, Banquete y Baile en el Casino

DESPUES DE HERIR GRAVEMENTE A DOS MUJERES Y UN VIGILANTE SE SUICIDO UN INDIVIDUO

BOLONDRON, noviembre 22.
DIARIO.—Habana.

Con verdadero júbilo y entusiasmo se están celebrando hoy las fiestas políticas a base de cordialidad cubana organizadas por las direcciones de los Partidos Liberal y Popular. El pueblo liberal ha engalanano los frentes de sus moradas.

En el tren de las diez de la mañana llegaron a ésta la famosa Chambelona de Bejucal y notable estudiantina Tuna Liberal de Matanzas, las que fueron recibidas en la Estación por varias comisiones y nutridos grupos de correligionarios. Iniciada la manifestación pública, presidida por un enorme arado sobre él campeaba un gallo, recorrió todo el pueblo. En esta manifestación figuraba el Gobernador Provincial, Alcalde Municipal, varios representantes electos numerosos y distinguidos elementos y extraordinaria muchedumbre.

A las once comenzó una interesante conferencia agrícola por Mr. Fortún, Director de la Estación Agronómica de San Diego y por Muñoz tratándose del cultivo y de la enfermedad de la caña de azúcar. A estas conferencias asistieron colonos en gran número, constituyendo enorme éxito.

Después se sirvió un ponche en los salones del Ayuntamiento celebrándose inmediatamente un banquete de más de 200 cubiertos en el Hotel Cosmopolita, que fué presidido por el Gobernador interino señor Israel Pérez con el Alcalde señor Fundora, Representante Prisciliano Piedra, Julián Sánchez y doctor Carballo.

El acto terminó después de los brillantes brindis y lectura de adhesiones de varios preeminentes liberales y los Conservadores Daniel Lima, Andrés Trujillo y José Manuel Fernández ofreciendo su concurso para las necesidades de este término.

Por la tarde, se ofreció un gran baile en el Casino Español. Esta noche tendrá lugar otro baile en el Liceo.

ACOMETIO A DOS MUJERES Y A UN POLICIA, HIRIENDOSE DESPUES

ARTEMISA nov. 23.
DIARIO.—Habana.

Hoy a las tres de la tarde Emelino Collazo Llerena, negro, como de veintisiete años, acometió a puñaladas a Hilaria Raymon de 16 años natural de Consolación del Sur y madre de esta. Dorotea Raymon como de cincuenta años también natural de Consolación.

Reconocidas ambas en el Centro de Socorro por los doctores Moreno y Lamadrid certificaron que la primera presentaba tres heridas penetrantes en la cavidad toráxica de pronóstico grave. Hilaria recibió cinco heridas como de cinco centímetros de extensión siendo también su estado grave.

Consumado el hecho Emelino volvió el arma contra sí, después de herir al vigilante Domínguez, dándose cinco heridas una de ellas en el corazón.

El Juez Ponzoa conoce el hecho.

Corresponsal.

NOTICIAS DE NUESTRO CORRESPONSAL EN CAMAGÜEY SOBRE LA ASAMBLEA DEL TEATRO "AVELLANEDA"

(Por Telégrafo.)

Camagüey, noviembre 23.
DIARIO DE LA MARINA.
Habana.

Hoy llegó a ésta, en representación del DIARIO, el señor Suárez Solís, que informará ampliamente a ese periódico sobre el resultado de la asamblea de hacendados y colo-

Continúa en la página dieciséis

CONTRA LA "MOSCA PRIETA"

Atendiendo a los sensibles estragos que realiza el insecto denominado "Mosca prieta", conocido a la Ciencia por el nombre **Aleurocanthus woglumi** Quiart, y contra el cual lucha constatemente nuestro agricultor, con visible desventaja, al extremo de hallarse evidentemente afectada ya nuestra producción cítrica en casi todas las regiones del país, hoy nos complacemos en hacer público que la Estación Agronómica posee un hongo que como enemigo natural de la referida "mosca prieta" constituirá en breve un formidable auxiliar de los agricultores que batallan por contrarrestar los desastrosos efectos de la misma.

Se halla tan valioso hongo a la disposición de cuantas personas estén interesadas en la lucha contra la repetida "mosca prieta", y nos complacemos en hacer público que se despachará rápidamente a cualquier parte de la República, con el objeto de que su propagación se verifique lo más pronto posible.

Si usted está interesado, solicítelo inmediatamente del señor Director de la Estación Experimental Agronómica, Santiago de las Vegas. te de Tampa y Key West.

DIARIO DE LA MARINA

FUNDADO EN 1832

DIRECTOR: DR. JOSE I. RIVERO — PRESIDENTE: CONDE DEL RIVERO — ADMINISTRADOR: JOAQUIN PINA

PRECIOS DE SUSCRIPCION:

HABANA		PROVINCIAS		EXTRANJERO	
1 mes	$ 1.60	1 mes	$ 1.70	3 meses	$ 6.00
3 Id.	„ 4.80	3 Id.	„ 5.00	6 Id.	„ 11.00
6 Id.	„ 9.00	6 Id.	„ 9.50		
1 Año	„ 18.00	1 Año	„ 19.00	1 Año	„ 21.00

Prado 103. Apartado 1010. Tel. Centro Privado A-1192 Habana

MIEMBRO DECANO EN CUBA DE "THE ASSOCIATED PRESS"

SIN HISTORIA DE LA PATRIA NO HAY AMOR A LA PATRIA

El Club Rotario, como ya informó el DIARIO DE LA MARINA, acordó en su último almuerzo, a propuesta del distinguido caballero señor Eusebio Dardet, que en el jardín que rodea el nuevo edificio del Instituto de Segunda Enseñanza de la Habana, se coloquen las estatuas de don Antonio Saco y del Padre Varela.

Fué Saco una de las mentalidades más grandes de este país, y un patriota cuya valía y cuyo amor a esta tierra aun no han sido tan proclamados como se merece, y cuyo nombre figura al lado de Don José de la Luz y Caballero, el mejor de los cubanos, como atestigua el mejor de sus discípulos y en lo que están contestes cuantos han estudiado al insigne Maestro.

La vida y obras de Saco no son tan conocidas como la de otros próceres, porque hasta entrada la época republicana no se difundieron, y porque no ha sido fácil a muchos adquirir los libros del eximio historiador y pensador de quien, al llegar a Cuba sus restos, un conocido escritor dijo desde las columnas de La Lucha que no asistía a su entierro por no ver enterrar la libertad.

Dentro de la ciudad de la Habana no hay un monumento al autor de la Historia de la Esclavitud, y eso es una injusticia notoria que debe la Habana cuanto antes reparar. Es de creer que así lo hará colocando el busto de Saco junto al Instituto.

Respecto al virtuoso sabio, magnánimo Padre Félix Varela, la ciudad se honra teniendo un busto del que nos enseñó a pensar. La Universidad Nacional guarda en su paraninfo, como reliquia estimadísima, los restos de quien por firmar la destitución de un monarca absoluto fué perseguido, y para salvar la vida, una vida que tanto bien había prodigado, tuvo que emigrar al extranjero, muriendo años después lejos de la amada tierra y pensando siempre en su querida patria.

Pero el Sr. Dardet, no propuso en el Club Rotario la erección de una estatua al Padre Varela. Propuso algo aun más digno de aplauso y que debe hacerse sin pérdida de tiempo. Propuso el Sr. Eusebio Dardet, que el busto del Padre Varela que se encuentra en una plazoleta que forman la reunión de las calles Morúa Delgado, Finlay y Dragones, fuera trasladada también al Instituto, porque en este centro de enseñanza será más visto, admirado, respetado y cuidado.

En el lugar en que hoy se encuentra ese busto, está casi solitario y tan descuidado y abandonado, que le falta ya un brazo. Sobre la figura brilla un foco eléctrico, que está manchando el mármol de la estatua. Quizás este detalle proceda de la inexperiencia de los que allí colgaron el foco. En cuanto al que dejó manca la estatua, fué sin duda algún inconsciente mozalbete que jamás había oido hablar del insigne cubano que representaba.

En la Cámara de Representantes hace meses está pendiente de discusión una ley que el Sr. Fausto G. Menocal presentó en el Senado para conservar los monumentos históricos. Esta ley incluye los nombres de calles, lápidas y estatuas. Mientras la ley Menocal se vota y promulga, todos los que anhelamos que Cuba llegue a donde soñaron y que por ella sufrieron, y murieron, debemos secundar al Club Rotario al pedir se coloquen en el Instituto de Segunda Enseñanza las estatuas de Saco y Varela.

No se olviden que: **Sin historia de la patria no hay amor a la patria.**

SI ES VD. MUJER TOME CARDUI EL TONICO DE LA MUJER

UNA FAMILIA FELIZ es la que está compuesta de padres e hijos sanos. Las madres enfermizas deben tomar el— Compuesto Vegetal De Lydia E. Pinkham

LYDIA E PINKHAM MEDICINE CO. LYNN, MASS.

Dr. Gálvez Guillén

IMPOTENCIA, PERDIDAS SEMINALES, ESTERILIDAD, VENEREO, SIFILIS Y HERNIAS O QUEBRADURAS. CONSULTAS DE 1 a 4.

MONSERRATE, 41 ESPECIAL PARA LOS POBRES DE 3 Y MEDIA A 4.

Dr. Gonzalo Pedroso

CIRUJANO DEL HOSPITAL MUNICIPAL DE EMERGENCIAS

Especialista en Vias Urinarias y Enfermedades venéreas. Cistoscopia y Cateterismo de los uréteres. Cirugía de Vías Urinarias. Consultas de 10 a 11 y de 3 a 5 p. m. en la calle de Cuba número 69.

Dr. HERNANDO SEGUI

GARGANTA, NARIZ Y OIDO

PRADO 38; de 12 a 3

JUGUETES

Gran surtido. Precios bajos. CATALOGO gratis a comerciantes. Antillian Mercantile Agency Apartado 2344. Belascoain 26 (Por San Miguel).—Habana

C10282 7d-18 Nov

AVISO

Los Administradores y empleados de la Fábrica de Tabacos H. Upmann, se hicieron cargo de la Dirección de la Fábrica de T bacos "BAIRE," donde pueden ofrecer a sus favorecedores la misma calidad de Tabaco.

¡PRUEBENLO Y SE CONVENCERAN!

2d23

LA MUSCULOSINE BYLA

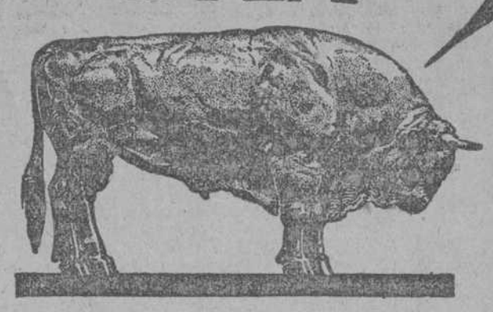

Fabricada por los Establecimientos BYLA PARIS (FRANCIA), es por sus VITAMINAS y sus principios tonicos y reconstituyentes

EL MEJOR PRODUCTO CONOCIDO PARA ENGORDAR

En el tocador de la tiple.

Estoy perdida, Antonia, no podré cantar esta noche, á causa de una subita ronquera! - Yo le voy a aplicar este "Autoplasme" y dentro de cinco minutos, se encontrara V. lista para cantar.

Al iniciarse una constipacion, o un dolor de costado, por mínimo que sea, hay que aplicarse un "Autoplasme". Asi se puede evitar graves complicaciones, bronquitis, pleuresia, pneumonia, reuma, etc.

La cataplasma sinapizada queda siempre el mejor remedio para curar las indisposiciones y prevenir enfermedades graves; pero, la preparacion de una cataplasma resulta larga y fastidiosa; ademas, necesita el uso de productos sumamente frescos.

El "Autoplasme" esta listo para el uso en pocos momentos, se conserva indefinidamente y resulta mas barato que una cataplasma.

El "Autoplasme" es un remedio completo que une a las propriedades dulces y emolientes de la cataplasma la accion revulsiva de los sinapismos.

De Venta en todas las farmacias.

Al por mayor: Casa L. Frere, 19, rue Jacob, Paris

NECROLOGIA

LUIS CORO Y LAZO

¡Murió un hombre bueno! Ayer por la tarde recibieron cristiana sepultura en el Cementerio de Marianao, los restos de nuestro estimado amigo el señor Luis Coro y Lazo, que pasó por la vida haciendo el bien, y produciendo la Belleza, que ofrecía siempre su alma generosa de niño, plena de nobles ideales y de sinceros afectos.

Su vida fué un ejemplo de actividades y de constancia puestas al servicio de su país y de su familia a la que amaba entrañablemente.

Su muerte ha sido generalmente sentida por que era bueno, noble y generoso.

A sus familiares, y en particular a la distinguida señora Blanca Rosa Coro de Covas Guerrero, enviamos el testimonio de nuestro sentido pésame.

SINHILISMO

ESTACION W. O. C.

De la Palmer School Chiropractic, de Dovenport Iowa que transmite con 484 metros de longitud de onda.

Lunes 24 de Noviembre de 1924.

A las 6 y 45. Noticias de Sport.

A las 7. Cuentos para niños.

A las 7 y 20. Conferencia.

A las 9. Programa especial para las pruebas internacionales.

Discursos.

ESTACION W O O

De la John Wanamaker Company, de Filadelfia que trasmite con 509 metros.

A las 7 y 30 p. m. Noticias de Sports y de policías así como el Concierto en el hotel Adelphia.

A las 8 y 30. Programa vocal e instrumental tomando parte el tenor Herman H. Rickers, el bajo Walter G. Harsham los que serán acompañados por Grover C. Hallman.

A las 9 y 55. Hora del Observatorio Naval.

A las 10. Organo por Mary E. Vot.

A las 10 y 30. Programa bailable por la orquesta de Vicente Rizzo.

ESTACION K F D P

Esta estación pertenece a la Magnolia Petroleum Company, de Beaumont de la Habana.

Los martes y los viernes trasmite conciertos de 8 y 30 a 10 y 30 p. m. trasmite conciertos religiosos.

Esta estación que tiene una potencia de 500 watios y una onda de 333 metros se oye con mucha claridad y fuerza en la Habana.

ESTACION W E A F

Pertenece a la "American Telephone and Telegraph Company de New York, que dista de la Habana 1.400 millas y trasmite con una longitud de onda de 492 metros.

Lunes 24 de Noviembre de 1924.

De 6 a 10 p. m. Concierto en el Salón Rosa del Hotel "Waldorf Astoria".

Discursos.

Números por el violinista Theodoro Lehmann.

Concierto por el cuarteto Laurence S. Mayers.

Cuarteto por A. y P. Gypsies.

ESTACION W H A Z

Pertenece al Instituto Politécnico Rensselaer de Troy New York que trasmite con una longitud de onda de 380 metros.

Esta estación dista de la Habana 380 millas y sólo ofrece programas los lunes.

A las 9 p. m. Concierto por la estudiantina del Instituto ejecutándose un extenso programa bailable.

También se pronunciará una conferencia por el catedrático doctor Charles W. Crokell profesor de matemáticas y astronomía.

ESTACION K Y W

Pertenece a la Westinghouse y está situada en la ciudad de Chicago, transmitiendo con una longitud de onda de 536 metros.

Lunes 24 de Noviembre de 1924.

A las 6 p. m. Noticias financieras.

Conferencia sobre agricultura.

A las 6 y 35. Cuentos para niños.

El resto de la noche silencio en Chicago.

ESTACION K D K A

Pertenece a la Westinghouse Electric Mfg. y está situada en East Pittsburgh, Estado de Pensylvannia, distante 1.250 millas de la Habana.

Trasmite con una longitud de onda de 920 kilociclos.

Lunes 24 de Noviembre de 1924.

A las 7 p. m. Concierto con programa para las pruebas internacionales.

ESTACION W R C

Pertenece a la Radio Corporation of American y está situada en la ciudad de Washington D. C., que dista 1.180 millas de la Habana.

Trasmite con una longitud de onda de 469 metros.

Pruebas internacionales.

ESTACION W G Y

Esta estación pertenece a la General Electric Company que la tiene situada en Schaetady, Nueva York, y trasmite con una longitud de onda de 380 metros.

Está situada a 1.440 metros de la Habana.

Lunes 24 de Noviembre de 1924.

A las 7 y 45 p. m. Concierto por el tenor John Lloyd que será acompañado por el violinista Edward Rice y el pianista Olfe G. Yetru.

ESTACION K F I

Esta estación pertenece a la Earle C. Anthony Incorporation, de Los Angeles, California, distante de la Habana, 2 220 millas y con una diferencia de onda.

Lunes 24 de Noviembre de 1924.

De 8 a 9 p. m. Concierto de Evening Herald.

De 9 a 10. Programa del Examiner.

De 10 a 11. Programa en el hotel Ambassador.

JUZGADO DE GUARDIA DIURNA

NARCOMANO QUE FALLECE

Ayer de mañana fué encontrado muerto en su habitación de la azotea, en la casa Sol número 40, Antonio o Rafael Rodríguez, que antes de anoche abandonó el Vivac de esta ciudad

El cadáver fué reconocido por el doctor Walling, del Primer Centro de Socorro.

El Juez de Guardia, Licenciado García Sola, se constituyó en el lugar de los hechos, pues en los primeros momentos se tenían algunas dudas acerca de como ocurriera la muerte de este individuo.

Prestó declaración la inquilina principal de la casa María Cárdenas y Cárdenas, de la Habana, de 38 años, quien identificó el cadáver, diciendo que Rafael Rodríguez era su sirviente y asegurando que este se acostó antes de ayer a las dos de la madrugada, y que ayer a las nueve, como no bajara de su habitación para ocuparse en sus quehaceres, se le llamó, no respondiendo, siendo necesario forzar la puerta, hallándosele muerto sobre su cama.

El Juzgado ocupó en la habitación de Rafael Rodríguez una caja de polvos, dos papelillos de morfina, una jeringuilla hipdérmica, lo que hace suponer que este sujeto falleció intoxicado por la droga. En la caja de polvos se lée el nombre de Pedro Barreras, individuo que está tildado como vendedor de drogas.

El cadáver fué remtido al Necrocomio para la práctica de la autopsia.

LO AGREDIO POR LA ESPALDA

El doctor Bolado asistió en el Primer Centro de Socorros a Luis Otero y Cárdenas, de la Habana, de 37 años vecino de la casa de huespedes Paseo, de Martí número 87, el cual padecía de tres heridas producidas por instrumento pérforo cortante, situadas en las regiones costal izquierda, antebrazo del propio lado y axilar derecho, siendo su estado calificado de grave.

Tanto a la policía como al Licenciado Antonio García Sola, que se constituyó en el centro de socorro citado, manifestó Luis Otero, que ayer al medio día llegó a su casa acompañado de su esposa, señora María Teresa Fernández, y se quejó al dueño de su hospedaje, señor José Barrero Cascañal, de que frente a su habitación había depositada basuras, y en vez de atenderlo lo insultó, dándole él una bofetada. Que cuando ya aquello degeneraba en una riña, intervino Gerardo Mosquera y Barrero sobrino del dueño del hospedaje, quien con un cuchillo lo agredió por la espalda, dándole varias veces y causándole las heridas que presenta.

El cuchillo usado por Gerardo Mosquera no fué ocupado.

La señora Fernández de Otero ratificó lo expuesto por su esposo disponiendo el Licenciado García Sola la remisión al Vivac de los acusados José Barrero y Gerardo Mosquera.

EQUIVOCACION

Jacoba Serrano y Martín, de España, de 40 años, vecina de Víctor Muñoz 58, fué asistida en el Hospital Municipal por el doctor Valiente de síntomas graves de intoxicación que se produjo al ingerir, equivocadamente, pastillas de permanganato en lugar de aspirina.

DE LA AZOTEA A LA CALLE

El menor Enrique Medina, de la Habana de 14 años, vecino de Atocha 14 estaba ayer "empinando un papalote" en la azotea de su casa y en un descuido, cayó a la calle desdes el muro en que estaba subido.

Medina fué conducido al Tercer Centro de Socorro, donde el doctor Odriozola lo asistió de la fractura del brazo izquierdo y de multiples contusiones y desgarraduras por todo el cuerpo.

CAYO DE LA SILLA

Nicolás Cordero, niño de dos años de edad, fue asistido por el doctor Bolado en el Primer Centro de Socorro de la fractura de la clavícula derecha que se produjo ayer en su domicilio al caer violentamente al suelo desde la silla en que estaba subido.

ARROLLADO

En la esquina que forman las calles de Avenida de 10 de Octubre y Tamarindo, el automóvil número 7775, que conducía el chauffeur Sebastián Baldogi, vecino de Lagunas 70, arrolló a Juan Ramírez, vecino de Bella Vista, causándole lesiones de carácter grave, de las cuales fué asistido por el doctor Odriozola en el Tercer Centro de Socorro.

Ramírez fué alcanzado por el automóvil en momentos en que se apeaba de manera imprudente de un tranvía de la línea de Jesús del Monte.

El chauffeur quedó en libertad.

ROBOS

—Manuel Toledo y Pérez, vecino de la calle 27 número 433, Vedado denunció a la policía de que en la casa en construcción de 14 entre 21 y 23, donde el trabaja, le robaron ayer su cartera en la que guardaba 200 pesos.

—A la Octava Estación de Policía participó Antonio Vizozo, que del kiosco que tiene en el Mercado Unico le robaron ayer mercancías valoradas en 20 pesos.

—El ruso Levzzos Raygoski, vecino de Inquisidor 39, se queja de que al apearse de un tranvía eléctrico de la línea de Cerro Muelle de Luz, en Máximo Gómez y Antón Recio, notó que le habían robado una maleta que había puesto detrás de uno de los últimos asientos y en la que guardaba ropas que aprecia en 200 pesos.

—Del bazar situado en la casa Padre Varela cuatro y medio, de la propiedad del señor Manuel García se llevaron ayer de madrugada los ladrones ropas que estaban en una vidriera por valor de 200 pesos.

AUTOMOVIL HURTADO

Guillermo González, vecino de Gorgas 143, denunció a la policía que de la esquina de Labra y Bolívar, le hurtaron ayer su automóvil marcado al número 12398, y que aprecia en 500 pesos.

R. I. P.

MISA DE REQUIEM

Mañana, día 25 a las nueve se celebrará en la Iglesia del Sagrado Corazón de Jesús (Reina y Gervasio) una Misa de Requiem por el eterno descanso del alma del doctor

HILARIO PORTUONDO Y PORTUONDO

Su viuda, en su nombre y en el de sus hijas y hermanas invita a tan piadoso acto.

Habana, noviembre 24 de 1924.

Carmen Pazos, viuda de Portuondo.

5439 24 nov.

EL ACORAZADO "UTAH" SALIO PARA EL PERU CON LA MISION AMERICANA

NUEVA YORK, noviembre 22.

El acorazado "Utah" salió hoy para Lima (Perú), llevando a bordo a los representantes de los Estados Unidos al Centenario de la batalla de Ayacucho, que puso fin a la soberanía de España en Sud América.

El general John J. Pershing preside la misión.

SOLO HAY UN "BROMO QUININA", que es LAXATIVO BROMO QUININA. La firma de E. W. GROVE se halla en cada cajita. Se usa por todo el mundo para curar resfriados en un día.

Mujeres Enmascaradas

El enmascararse la cara con polvos, cosméticos, lociones y cremas, podrá engañar a uno mismo, pero no engaña a nadie más. No hay cutis tan hermoso como el natural, y ninguna mujer con la cara embadurnada será tan atractiva como la mujer cuyo cutis ha adquirido un estado saludable por medio del Ungüento Cadum. El masaje por la noche con Cold Cream y Ungüento Cadum, en partes iguales, conserva la piel en muy buen estado. Hace cesar al instante la picazón, y es muy calmante y cicatrizante. El Ungüento Cadum es bueno para el eczema, granos, manchas, escoriaciones, sarpullido, empeines, cortaduras, picaduras de insecto, etc.

Suscribase al DIARIO DE LA MARINA

DR. ALFREDO COMAS

MEDICO CIRUJANO

de la Facultad y Hospitales de New York y Baltimore.

Especialista en enfermedades de la piel, sangre y vías genito urinarias. Examen visual de la uretra, vegija y coteterismo de las ureteres. Enfermedades de señoras.

Tratamiento eléctrico novísimo y eficaz contra la debilidad sexual y enfermedades venereas. Consultas de 9 a 12 y de 2 a 5. TELEFONO M-5295

OBISPO 46 alt. ind. 20 No

c10356

LICENCIAS DE REVOLVERS Y CAZA

MARCAS DE GANADO

Tramito todos los asuntos relacionados con las oficinas públicas con rapidez

No necesito dinero por adelantado en pago de cualquier asunto que me encomiende, solamente la garantía de una casa de Comercio de esta plaza.

CARLOS F. VALDES

EMPEDRADO 38, APARTADO 2291. TELEFONO A-9218. HABANA.

MARMOLES PENNINO

CLUB CUBANO DE BELLAS ARTES

Restablecido por completo el Dr. Sergio Cuevas Zequeira, Presidente del Club, la Junta Directiva de esta prestigiosa sociedad será convocada para el próximo sábado 29 de los corrientes, a las 9 p. m., y en el domicilio social.

En dicho día se resolverán importantes particulares que fueron aplazadas en atención a la enfermedad que aquejó al Dr. Cuevas Zequeira, así como se reanudará la extensa e intensa labor cultural iniciada por el Club Cubano de Bellas Artes.

La Gaceta de Bellas Artes, publicación bimestral que edita el Club para obsequio de sus miembros, saldrá en breve, con su sexto y séptimo número correspondiente al Tomo No. 1. Contendrá las notables conferencias ofrecidas en el Club, por los doctores Antonio Iraizóz y Eduardo Sánchez de Fuentes, sobre "La Estética Acrática de José Martí" y "Los ritmos en la música cubana", respectivamente.

Así mismo, el discurso inaugural pronunciado por el Dr. Enrique Hernández Cartaya, Rector de nuestra Universidad Nacional y las palabras que con motivo de esta serie de conferencias pronunciara oportunamente el ilustre repúblico Dr. Enrique José Varona, único Presidente de honor del Club. La portada ostentará un valioso retrato a pluma del ilustre internacionalista Dr. Antonio Sánchez de Bustamante, obra del artista señor Esteban Valderrama.

En sucesivos números de la Gaceta de Bellas Artes, aparecerán las otras conferencias ofrecidas por el Club, así como valiosos trabajos sobre ciencias filosóficas, literatura, pintura, música y arquitectura.

Para la misma noche del sábado 29, está citada la Comisión del Club, que entiende de la creación de premios en metálico para obras de artistas nacionales, proyecto éste del Club que muy pronto será una hermosa realidad.

DE JAGÜEY GRANDE

NUEVO JEFE LOCAL DE SANIDAD

Habiendo renunciado el elevado cargo sanitario que con general beneplácito de todo el vecindario venía desempeñando el afamado clínico y amigo estimadísimo doctor Enrique de Vera y Lima, ha pasado a dirigir tan importante departamento el también reputado galeno doctor Lázaro de Arcocha y Díaz. Identificado con las notables innovaciones felizmente llevadas a cabo por su ilustre predecesor, el doctor Arcocha, propónese dotarnos de un eficiente sistema de riego que amortigue la inmensa polvareda que levanta el viento en las calles reconstruídas.

Todas cuantas gestiones realice el ilustrado jefe al logro merecido de esa finalidad, serán coronadas por el aplauso unánime de la opinión.

Con efusivos saludos al doctor Vera, felicito al doctor Arcocha, deseándole el mayor éxito en el desempeño de su cargo.

A. H. ESPINOSA.
Corresponsal Especial

"ASOCIACION DE DEPENDIENTES DEL COMERCIO DE LA HABANA"

SECRETARIA

ELECCIONES GENERALES — PERIODO ELECTORAL

En cumplimiento del artículo 65 de los Estatutos Generales, se anuncia a los señores asociados que a contar del día 22 del mes en curso, queda ABIERTO EL PERIODO ELECTORAL de las Elecciones Ordinarias de Directiva para el año 1915. En los días 14 y 21 de Diciembre entrante, se celebrarán la Junta Preparatoria de Elecciones y las Elecciones Ordinarias, respectivamente.

Corresponde elegir un VICEPRESIDENTE Y VEINTE VOCALES por tres años, que sumados a los cuarenta vocales que reglamentariamente continúan, constituirán la Junta Directiva en 1925. Durante los primeros veinte días del periodo electoral—del 22 de Noviembre al 11 de Diciembre— se admitirán en la Secretaría General, las CANDIDATURAS que se presenten de acuerdo con los términos reglamentarios.

Habana, 22 de Noviembre de 1924.

Carlos Martí, Secretario General.

c10401 alt 2d-22

CARTAS DE BUENOS AIRES

Por MANUEL GARCIA HERNANDEZ
Especial para el DIARIO DE LA MARINA.

SU EXCELENCIA EL GALLO

¿Cuánto puede valer un gallo que no es de riña? Por más pura raza Orpington que sea, un gallo no puede nunca valer 640 pesos argentinos. Sin embargo, se ha pagado por un ejemplar esa suma. Se trata de un Orpington, leonado, y obtuvo ese precio en una exposición avícola. Es el mayor precio que se ha pagado por el rey del gallinero en este país. Su criador es el ricohacendado Martínez de Hoz. Sólo así se explica ese precio.

Yo he visto pagar por un toro la suma de ciento diez mil pesos argentinos. Era un animal magestuoso, imponente. Parecía que el noble bruto se daba exacta cuenta de su valor, pues mostraba una arrogancia digna de un rey. Allí predominaba la fuerza, la belleza, la raza. Al lado de su dueño, éste parecía ser más bien un simple vasallo del monarca bovino.

El Orpington ha mostrado una gallardía poco común en los gallos. Ha cantado en forma triunfante. Ha sentido el sensualismo de su precio. Ha mirado a los concurrentes de la subasta con un aire de profundo desprecio, como diciendo filosóficamente:

—Yo valgo más de eso que por mí paga un señor vanidoso que quiere tener un ejemplar de la cría de Martínez de Hoz... A un sultán como yo no se paga con un puñado de monedas...

Un gallo que vale 640 pesos se le puede permitir esta filosofía de la vanidad plumífera. Por eso ha abierto sus amplias alas, se ha sacudido para lanzar su canto de gran conquistador...

La gallina que tenga la fortuna de contraer enlace con él, se ha de sentir más orgullosa que una tonadillera que merece el halago de un monarca.

Los criadores de este país se hacen cruces de admiración por esta cotización. Es un record. Todo ello da medida del bienestar económico del país y sirve de estímulo para la avicultura.

A mí se me figura que este gallo es para la gallina de los huevos de oro. Aquella buena gallina que en nuestra mente infantil ponía libras de esterlinas...

Este gallo se ha ganado la gloria del embalsamamiento. Aunque muera, su arrogante figura donjuanesca ha de quedar para siempre en una vitrina, luciendo hermosos ojos de cristal y patas barnizadas...

Los valores cada vez se invierten. Eso nos hace reflexionar y traer a nuestra inquieta mente de cronista una escéptica filosofía. ¿Cuánto vale un hombre? Si hoy se rematasen negros como en aquellos duros tiempos del tráfico humano, no alcanzarían ni a la cuarta parte que ha obtenido el hermoso ejemplar Orpington. El ocaso del hombre, ha traído el apogeo del irracional. Las fabulosas sumas pagadas por caballos de carrera han oscurecido hasta la vida de los más grandes hombres de la humanidad.

Es de suponer que un huevo obtenido por este ilustre sultán ha de valer algunos pesos. Seguramente no han de ser para tortillas. Han de ser cuidados, han de ser venerados, pues han de nacer de ellos hermosos polluelos de un color de oro vivo...

Bendita industria esta de la vanidad humana. Ni aquel toro pudo valer la suma mencionada, ni este gallo tampoco. Estos precios son productos de la vanidosa manía de ostentar. Los remates son escuelas de vanidad. Esos pujos de precios son nada más que la tendencia a no dejarse achicar por otro competidor.

Pero de esa vanidad se beneficia la ganadería. Y tal vez sea lo único digno del elogio. La vanidad individual es cosa repugnante; cuando es colectiva es admirable. Los pueblos llegan a grandes por la vanidad de ostentar ante los otros pueblos. Es lo que, en lenguaje ampuloso, se llama progreso...

Buenos Aires, 1924.

De venta en todas partes. Distribuido por la U. S. A. CORPORATION, Chattanooga, Tenn., E. U. de A.; Habana, Cuba; México, D. F.; Barranquilla, Colombia.

Si Ud. o alguno de su familia se quema la mano, se corta el dedo, se macha o maltrata el brazo o el pie.... ¿qué hace Ud.? ...¿Grita?... ¿Llora?... Desinfecte la herida o el golpe con "ACEITE SAN JACOBO".... Hace más de medio siglo que alivia dolores y cura heridas. Guarda siempre un frasco en su alacena.

Galletas Surtidas
(LATAS FAMILIARES)

Como sabemos que en la variedad está el gusto, señora y amiga nuestra, hemos ideado estas latas familiares de galletas surtidas.

Ellas se ajustan a la variedad agradable que sugestiona, subyuga.

Imagine usted que en una lata de tamaño regular—es decir, propio para una familia—ponemos siete tipos distintos, e igualmente exquisitos, de galletas "La Gloria". Estos siete tipos son los que mejor acogida han recibido del público, es decir, los más sabrosos, y por lo tanto los que más deben agradarle a usted.

LA GLORIA
El más delicioso de los chocolates
SOLO, ARMADA Y Ca.
Luyanó, Habana

108
CREMA MENNEN
AGUA FRIA ES SUFICIENTE PARA LA MEJOR AFEITADA

SOBRE EL IMPUESTO DEL CUATRO POR CIENTO

La Cámara de Comercio del Partido Judicial de Jaruco, ha dirigido el siguiente escrito:

Jaruco, noviembre 20 1924.

Señores Presidentes de la Cámara de Comercio y del Centro de Detallistas.
Habana.
Señor:

Ya es hora de que sea abolido el oneroso impuesto del Cuatro por Ciento sobre las utilidades.

La Cámara de Comercio del Partido Judicial de Jaruco que desde los primeros momentos ha actuado diligentemente sobre la consecución de ese fin, reanuda sus labores con el mayor entusiasmo y aprovecha esta oportunidad para que usted se dirija en razonado escrito al honorable señor Presidente de la República en solicitud de la derogación de dicho impuesto.

Usted recordará que el primer Magistrado de la Nación declaró categóricamente a la nutrida representación de las corporaciones económicas que hubo de visitarlo el día 31 de enero del año en curso, que era innecesario, a su juicio, el mantenimiento del referido impuesto del Cuatro por Ciento, pero que no le parecía oportuno, en aquella fecha, enviar al Congreso un mensaje solicitando la supresión del mismo.

A nuestro juicio, nos encontramos en una buena oportunidad y por eso esperamos que usted secundará los buenos propósitos de esta entidad, dirigiéndose como nosotros al honorable señor Presidente de la República, a ser posible antes del mes que finaliza, para obtener lo que todos deseamos.

Muy atentamente,

Cámara de Comercio del Partido Judicial de Jaruco.
Vto. Bno.
(F.) Juan Castillo.
Presidente.

0 (F.) Manuel Mieres.
Secretario.

DR. FELIPE GARCIA CAÑIZARES

Médico del Hospital San Francisco de Paula. Medicina General. Especialista en Enfermedades Secretas y de la Piel. Teniente Rey, 30, altos. Consultas: lunes, miércoles y viernes, de 3 a 5. Teléfono M-6763. No hace visitas a domicilio.

EL COÑA PEMARTIN Y SU CONCURSO

El buen gusto de las personas se revela en todos sus actos; y así lo demuestra el público inteligente de ésta bella Isla acentuado en preferencia por los productos PEMARTIN.

En ésta temporada invernal que por razón natural se hace mas consumo de bebidas estimulantes y de abrigo se ha inclinado la balanza hacia los Coñás que en sus tres clases

PEMARTIN ESPECIAL
" "V.V.V."
" "V.O.G." VIEJISIMO

constituyen los tres escalones sociales: Pueblo, Burguesia y Aristocracia.

La absoluta garantía de ser productos auténticos de Jerez de la Frontera y su calidad, son lo bastante para explicar el éxito. Pero hay ademas con frecuencia atenciones que ameritan conseguirse como los

$3,000.00 TRES MIL PESOS

que en premios y por medio de cupones serán adjudicados a fin de Marzo entre los consumidores de los Coñás. Todo el mundo puede tener opción a uno de los premios que desde $1.000.00 hasta $10.00 hay suma facilidad para conseguirlos.

Los cupones al igual que la mercancia llegan a todas partes de la República para delicia de los buenos tomadores.

TRATAMIENTO MEDICO
del Cancer, Lupus, Herpes, Eczemas y toda clase de Ulceras y tumores
MONSERRATE No. 41. CONSULTAS DE 1 a 4.
Especial para los pobres de 3 y media a 4.

Centro Asturiano de la Habana

SECRETARIA

(Subasta del suministro de carne, pescado, aves y huevos a la Casa de Salud "Covadonga")

De orden del señor Presidente de este Centro Asturiano, se anuncia que se saca a pública subasta el suministro de carne, pescado, aves y huevos, a la Casa de Salud "Covadonga".

Los pliegos de condiciones y modelos de proposición para la subasta de cada uno de estos artículos, se hallan en la Secretaría del Centro Asturiano (palacio del Centro Gallego), a la disposición de las personas que deseen examinarles, en horas de oficina.

La subasta de tales artículos se llevará a cabo ante la Junta Directiva, en el palacio del Centro Gallego, el martes día veinticinco del corriente mes, a las ocho y media de la noche, hora en que se recibirán las proposiciones que se presenten.

Habana 18 de Noviembre de 1924.

R. G. MARQUES,
Secretario.

C10333 7 d-19

EL COMITE PRO CUBA DE NUEVA YORK Y LAS ELECCIONES

New York, noviembre 15 de 1924.
Hon. Dr. Alfredo Zayas, Presidente de la República.
Palacio Presidencial.
Habana.—Cuba.
Honorable señor:

Tengo el honor de dirigirme a usted en cumplimiento de lo acordado, por los miembros dirigentes del Comité Pro-Cuba, que presido, con el objeto de manifestarle que hemos visto con regocijo e inmensa satisfacción la forma ordenada en que se llevaron a efecto las elecciones últimas en la República de Cuba.

Esta institución que vela con celo y entusiasmo por el buen nombre de Cuba en el extranjero, acoge con verdadero gusto las frases halagadoras, que con el expresado motivo dedican a nuestra patria, prominentes personalidades de este país en que residimos.

Como en las elecciones pasadas ha habido un solo triunfador, la República Cubana, nosotros hacemos llegar hasta usted y por medio de usted a todo nuestro pueblo, nuestra felicitación efusiva con los votos que hacemos por Cuba siempre libre, independiente y soberana.

Respetuosamente,
Comité Pro-Cuba.
(F.) León Serpa.
Presidente.

New York, noviembre 15 de 1924.
General Gerardo Machado.
Habana (Cuba.)
Honorable señor:

Me honro al dar cumplimiento al acuerdo tomado por los miembros del Directorio del "Comité Pro-Cuba", de extender a usted nuestra cordial y más efusiva felicitación por su elección para la más alta magistratura de nuestra amada Patria.

Esta institución, que de acuerdo con su programa, labora constantemente por Cuba en el extranjero, saluda en usted al cubano ilustre, y espera que desde el elevado cargo para que ha sido usted electo, hará porque la Historia Patria señale su paso por el Poder, como una era de paz y de concordia entre todos los cubanos.

Deseándole sucesivos días de gloria en el desempeño de su misión, nos es grato ofrecernos de usted respetuosamente,
Comité Pro-Cuba.
(F.) Leoncio Serpa.
Presidente.

New York, noviembre 15 1924.
Mayor General Mario G. Menocal.
Vedado, Habana (Cuba.)
Honorable señor:

En cumplimiento de lo acordado por los miembros del Directorio del Comité Pro-Cuba, tengo el honor de dirigirle estas líneas, encaminadas a hacer llegar hasta usted, el testimonio de nuestra simpatía y a felicitarle por su patriótica actuación con motivo del resultado de las últimas elecciones generales.

Aprovecho esta oportunidad, para desearle en nombre de mis compañeros todo género de felicidades.

De usted respetuosamente,
Comité Pro-Cuba.
(F.) Leoncio Serpa.
Presidente.

New York, noviembre 15 1924.
Sr. Don Carlos de la Rosa.
Cárdenas, (Cuba.)
Honorable señor:

Reciba por medio de estas líneas nuestra efusiva felicitación por haber sido elegido para desempeñar la Vice-Presidencia de la República de Cuba.

Aprovecho la oportunidad que me brida esta carta para desearle en nombre de mis compañeros y en el mío propio, nuestros mejores deseos.

De usted, respetuosamente,
Comité Pro-Cuba.
(F.) Leoncio Serpa.
Presidente.

QUEJA JUSTIFICADA

Hemos recibido repetidas quejas de la manera de efctuar las recogida de las basuras durante la noche. La renovación de los envases, es un censo, pues hay que reponerlo cada dos días y a veces a más corto plazo.

El destrozo y la desaparición de las vasijas se ha convertido en un impuesto establecido sin conciencia, por las cuadrillas que durante la noche limpian (¿?), las calles.

Es inútil pretender cumplir las órdenes de Sanidad de echar los desperdicios domésticos en latones con tapa, porque a pesar de ponerles el nombre de la calle, una letra o las iniciales del dueño y el número de la casa; desaparecen o son tan mal tratados que a los dos o tres días, adoptan la figura del fuelle de un acordeón, a los cuatro días las abolladuras son tremendas y cuando a duras penas, por el cuidado de los amos, llega a tener medio mes de uso, ya carece deforma, pues las soldaduras están abiertas y en estado deplorable, y los flejes desprendidos y retorcidos como sacacorchos.

Entonces hay que apelar a los envases de madera, comprados en los establecimientos de víveres y los cuales se destrozan por la noche, según se dice, hecho exprofeso para obligar a sacar las basuras en los potes de latón, que como se ha dicho tiene tan desastroso fin como los cajones vacíos.

Semejante proceder es la causa de que haya tantos vecinos que para defender el bolsillo empaquetan los desperdicios en periódicos viejos, poniéndose los paquetes bajo el canto de las aceras; trabajo éste perfectamente inútil, porque los vehículos los destrozan y riegan los desperdicios, amaneciendo las calles en estado asqueante, sin contar el peligro de las infecciones que producen en las naturalezas abonadas para los contagios.

Los efectos citados deben de proceder de falta de inspección de los capataces que tienen contratado el servicio de limpieza de calles. Las cuadrillas no deben trabajar a su arbitrio y como les viene en gana, sino obligándolos a rematar la obra de modo aceptable y conveniente a la higiene pública para la cual son intolerables los desmanes que se cometen, perjudicando con ello también económicamente a los inquilinos particulares y a los dueños de establecimientos.

JEREMIAS:

Así llaman al que está siempre llorando, pero realmente no es ese el nombre que les cuadra, puesto que "neurasténicos" es lo que realmente son, porque la neurastenia, es la que les hace estar siempre en un lamento. Contra la neurastenia y contra todo mal de nervios, nada es mejor que Elixir Antinervioso del Dr. Vernezobre que se vende en su depósito El Crisol Neptuno y Manrique, Habana y en todas las boticas.

DEL CATARRO A LA TISIS

Sólo un paso, un descuido separa un catarro de una tisis. Catarro mal cuidado lleva a la tisis. Por eso quien tenga catarro debe tomar pronto Anticatarral Quebrachol del doctor Caparó, que lo libra del peligro de contraer una tisis.

Anticatarral Quebrachol del doctor Caparó, cura el catarro más rebelde, descongestiona las vías respiratorias y oxigena la sangre, haciendo desaparecer la fiebre que se inicia y facilita la espectoración.

Todas las boticas venden Anticatarral Quebrachol del doctor Caparó, que no debe faltar en ninguna casa, para que lo den al catarroso, al primer síntoma de su catarro.

Anticatarral Quebrachol del doctor Caparó aleja la posibilidad de los catarros de hacerse crónicos, y evita el peligro de coger una tisis.

Alt. 16 nov.

DESDE LAWTON

EN CASA DEL SEÑOR MIRO

Ayer estuvimos de fiesta en nuestro Reparto.

Fiesta alegre, simpática, elegante, celebrada en la hermosa residencia del señor José Miró y Aguilar.

Motivó la fiesta el bautizo de una linda niña, María del Carmen, hija del señor José María Miró, y de Antonia Morillo, su bella y distinguida esposa.

María del Carmen fué bautizada en la Parroquia del Santo Angel por el virtuoso sacerdote Monseñor Abascal, buen amigo de la familia Miró.

Fueron padrinos Antonio Miró y su gentil esposa, Carmen Gras, tíos de María del Carmen.

Después del bautizo un gran número de amigos visitó la casa del señor Miró, para felicitar a los felices abuelos.

Se improvisó una fiesta, y se bailó durante varias horas.

Todos fueron espléndidamente obsequiados con exquisitos sandwichs, dulces, vinos, sidra y tabaco, desviviéndose muy especialmente la amable dueña de la casa, la querida señora María Badía de Miró, que tuvo para todos sus convidados múltiples atenciones.

La fiesta terminó por la noche, y todos los que disfrutaron de ella salieron agradecidos a las cortesías y finezas del señor Miró, y haciendo votos por la felicidad de María del Carmen.

El Corresponsal.

LA compañera del hombre durante toda la vida, la que proporciona una afeitada suave como el terciopelo y favorece la cara contra cortaduras y rasguños.

Ud. se sorprenderá agradablemente al ver los magníficos precios que le ofrecerá el expendedor. Haga que le muestra su surtido de genuinas navajas y cuchillas Gillette.

Jamás en la vida se ha ofrecido un servicio de afeitar tan espléndido y a precios tan razonables.

Las venden en todas partes expendedores de responsabilidad.

Gillette

Navaja de Seguridad
Gillette

Representantes: Harris Brothers Import Co., Presidente Zayas, 106, Habana, Cuba

Fortalézcase
Tomando el
GRAN VINO
SANSON
EL MEJOR APERITIVO

C 9145 alt. 10d-10

Archivadores de cajón "Internacional"

Tamaño cartas; 12x11 pulgadas.
Precio: $1,00, por Correo: $1,20
Tamaño legal; 15x11 pulgadas.
Precio: $1,25, por Correo: $1.50
Precios especiales por docenas.
Precios especiales por docenas.

Estos archivos que imitan un libro, son los más prácticos para archivar Cuentas, Cartas, Facturas y documentos de todas clases; su índice de cartulinas divisorias que llevan interiormente, facilita el encontrar cualquier documento en el acto.

Pedidos a BELMONTE Y Ca.
PAPELEROS
Compostela 113 (entre Rica y Sol) Teléfono A-8151 — Apartado 2153
HABANA

c10406 alt. 3d-22

COÑÁ PEMARTIN "ESPECIAL"
El coñá que calienta

TONIKEL

ENRIQUECE LA SANGRE Y FORTIFICA LOS NERVIOS. DA FUERZA, ENERGÍA Y VITALIDAD A LAS PERSONAS DÉBILES, ANÉMICAS Y NERVIOSAS

PREPARADO EN LOS LABORATORIOS DE LA "SALVITAE"

LA LEY DE HERENCIA CREA, CON VIEJOS MATERIALES, NUEVO S TIPOS DE HOMBRES

(Por ANGELO PATRI)

"La mentalidad del niño es con una supuesta pertenencia aurífera en la que, en lugar de oro, pueden hallarse metales si nó tan valiosos, cuando menos tan útiles".

Muchas veces el amante padre que lucha y se afana por desarrollar algo bueno, algo grande, en la mente de su hijo, siente que la pesada puerta de la herencia se le cierra en las narices y un sentimiento de tristeza y desolación se apodera de él.

"¿Para qué?", dice, "¿De qué valen mis esfuerzos? Yo esperaba hallarlo generoso y amplio y veo que es mezquino y reducido como su abuelo. Yo esperaba hacer de él todo un ciudadano dedicado al ejercicio de las nobles artes libres y veo que insiste en revolverse en el polvo como lo hizo su tío Ricardo. Yo siento una ambición desmedida por él y no se ocupa más que de la comida Es algo superior a mis fuerzas ¿qué haré, Dios mío?"

No se desespere. Todavía no se ha cerrado definitivamente "la puerta". Todavía no ha venido a este mundo un solo niño, dotado de salud e inteligencia normales, que no haya sufrido alguna desviación, algún cambio que lo aparta de los demás y hace que sea diferente hasta de sus antepasados.

No cabe duda, claro está, que su hijo es el producto íntegro de la rama genealógica a que pertenece; de ello, responderán evidencias inequívocas; pero no olvide de que, en él, se efectúa toda una fusión de taras y buenas cualidades, de arrastres hereditarios heterogéneos y disímiles; tenga en cuenta que dista mucho de nacer con los vicios y las virtudes de sus mayores reteniéndo los claros y definidos, que todo ello se mezcla y se confunde. creando cualidades nuevas aparentemente desligadas del pasado. Tratase de una nueva edición con nuevas ilustraciones, nuevas notas acalaratorias, nuevos colofonos y nueva encuadernación. Imposible es que sepa lo que hay en sus páginas si no se cura de abrirlo y estudiarlo.

La educación de un niño se parece en mucho a la exploración de un yacimiento virgen de mineral. El afortunado descubridor, seguro de que "allí debajo" hay oro, empieza a sondear, a practicar perforaciones, a sacar muestras en diferente niveles de profundidad y trabaja y trabaja sin que vea próxima la capa aurigera. Solo topa un estrato mixto, indefinido, luego otro, y otro y otro. Va arrojando los puñados de tierra con disgusto hasta que un buen día llega un ingeniero y le dice que este estrato mixto e indefinido, que en nada se parece al oro, es grafito y que extrayendo el grafito allí acumulado labrará una fortuna fabulosa. Y el grafito... es lago muy importante. No será tan bello ni tan limpio como el oro; pero es muy útil y valioso.

Cuando usted ahonde en la mentalidad de un niño y halle algo que nó le place, no se aferre inmediatamente a la idea de que el muchacho ha de ser un fracasado. Tal vez la cualidad descubierta, en sí, sea de carácter completamente secundaria e insignificante; pero amalgamada con otra que se halla en estado latente, puede muy bien formar una dote, una faceta intelectual magnífica. La ambición, por ejemplo, puede ser depurada y amalgamada con el deseo de establecer un negocio, convirtiéndola en un sabio sentido de la prudencia, mientras que la generosidad sin límites, desbordada y loca, puede traer consigo la disipación ruinosa y el derroche. ¿Por qué razón la vocación por la artes manuales ha de acusar en el niño a un obrero en embrión? Unida esa inclinación al amor a la ciencia, puede hacer que el niño opere mañana milagros en el laboratorio.

En lugar de perder las esperanzas y echar la culpa de todo a la tan socorrida "ley de herencia", observe lo que el niño le ofrece; separo todas las predisposiciones favorables que en eso sentido observe en él y únalas a otras que se insinúan en segundo término. Nadie puede asegurar lo que un niño será capaz de hacer en el futuro mientras no haya contrastado todas sus cualidades innatas, nó las que se dean ni las que usted esperaba que heredase de sus mayores.

Aunque tenga los modales de su abuelo, la sonrisa de su madre y el gran amor a los negocios de su tío, constituye algo nuevo y diferente No lo deje de la mano hasta que haya ahondado un poco más.

qué brillante y qué ondulado queda el cabello después de limpiarlo con una esponja o un trapo limpio empapado en

DANDERINA!

Es lo único que produce ese maravilloso resultado instantáneo. Usándola todos los días, da al cabello una hermosura excepcional, lo vigoriza, lo aumenta y lo conserva sedoso, brillante y rizado. ¡Hoy mismo compre un frasco!

SALUD

La mujer que vive al aire libre conoce la gloria de la salud perfecta. Toda mujer debe saber que, para la higiene interna, para la limpieza interior del organismo, debe usar el mejor laxante:

LAXOL

DONATIVOS PARA EL NUEVO EDIFICIO DE LA OFICINA INTERNACIONAL DEL TRABAJO

Los Estados miembros del Organismo Internacional del Trabajo, vienen demostrando vivo interés en la proposición referente a que los diversos Gobiernos participen en la decoración y mobiliario del edificio que actualmente se construye para albergue de los servicios de la Oficina Internacional, a orillas del lago de Ginebra. Tal participación consistirá en el donativo de objetos o materiales típicos, artísticos o naturales de cada uno de los países.

Entre el número de ofertas de ese género ya notificadas oficialmente a la Oficina, podemos mencionar las siguientes:

El Gobierno británico ha decidido pedir al Parlamento un crédito de cuatro mil libras (cien mil francos suizos aproximadamente), que se empleará en el decorado y muebles del salón destinado a las reuniones del Consejo de Administración.

El Gobierno francés ofrecerá a la Oficina un tapiz de los Gobelinos para el mismo salón.

Finlandia donará una pintura mural para el hall.

Suiza destina dos estatuas de piedra para la entrada principal.

Holanda, un cuadro del pintor Bol.

Dinamarca enviàrá un objeto de arte, procedente de la Real Manufactura de porcelana de Copenhague.

El Gobierno canadiense ha resuelto suministrar las puertas construídas en madera del país, para la planta baja del edificio.

Finalmente, diversos Ministros y altos funcionarios de distintos gobiernos han hecho ofertas semejantes.

LAS COLECTIVIDADES OBRERAS Y LA HUELGA DE LOS CENTRALES

La Comisión Conjunta de Colectividades Obreras, cumpliendo lo acordado en la Asamblea última, han lanzado un manifiesto en el que se hacen firmes los siguientes puntos:

PRIMERO.— Declarar públicamente y comunicárselo a las autoridades, que en justa defensa de nuestra clase y ante las expulsiones, arbitrariedades, violencias, prisiones etc., que por la fuerza y "manu militari" se están cometendo, pasando por encima de los más humanos y sagrados derechos, DECLARAR UN PARO GENERAL en toda la República el día que se anunciará, debiéndose estar preparado urgentemente por las colectividades obreras, dándose así comienzo a nuestra protesta. Procurándose celebrar el día que comience dicho paro un mitin significando la trascendencia de la protesta y paro. Al mismo tiempo, que inmediatamente deben lanzarse manifiestos en apoyo de los huelguistas y demostrativos de nuestra viril inconformidad por los atentados que se realizan.

Para que esto sea una hermosa realidad, pedimos a esa organización la solidaridad debida.

SEGUNDO.—Que por cada colectividad se ayude a sostener monetariamente a los huelguistas y sus familiares, debiéndose recabar recursos cuanto antes entre sus miembros a estos fines.

TERCERO.— Convocar para el día 14 de diciembre en la Habana a todos los representantes o delegados de los trabajadores de cada ingenio y colectividades obreras de la Repúbl ca a una Asamblea Congreso con el carácter de perentoria, en la que se tratará y acordará todo lo que se estime conveniente y necesario a nuestra clase en estos momentos y en el futuro. Al efecto, deben comenzar a tratar este asunto los distintos elementos que han de concurrir a este acto y empezar a nombrar sus delegados; quedando atentos y listos para cumplir los acuerdos soberanos de este Congreso.

Su cabeza lucirá mas bella, si la lleva Ud bien pelada

PELADO GARZON O CORTE DE MELENA

es la especialidad de nuestra casa. Acabamos de inaugurar nuevos departamentos para mayor comodidad de nuestra numerosa clientela bajo la dirección de verdaderos expertos

PELUQUERIA MARTINEZ

J. G. Zenea (Neptuno) Nº 81. Telefono A 3031

¿Espuma?

No hay ninguna como la del

Jabón de Afeitar

Williams

ES rica, espesa y abundante. Absorbe más humedad que otra cualquiera. Ablanda en pocos segundos la barba más áspera.

El envase "Doublecap" (doble-tapa). que es ventaja exclusiva de este jabón, permite agarrarlo con toda la mano y aplicarlo a la cara cómodamente sin que se mueva ni se rompa.

Consiste en dos tapas que se atornillan a un anillo colocado en el centro de la barra. Mientras una mitad de ésta se usa, la otra, con su tapa, sirve de mango. Es de metal finamente pulido e inoxidable.

Las barras de repuesto se insertan con la mayor facilidad, economizándole tener que comprar un nuevo estuche.

Si Ud. prefiere jabón en forma de Crema, use la de Williams.

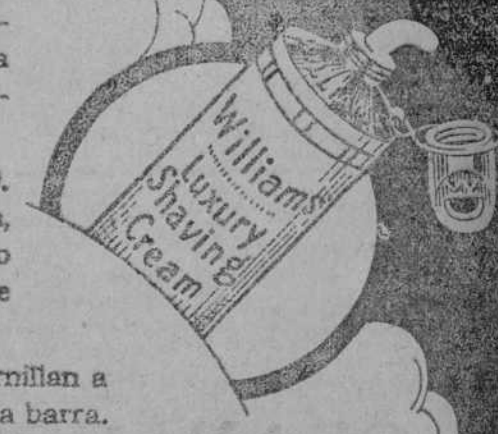

Después de afeitarse, prueba el "Aqua Velva". No hay nada mejor. Unas pocas gotas dan a la piel una frescura deliciosa, la tonifican y la perfuman delicadamente, haciendo que el afeitarse diariamente sea un verdadero placer.

Celestino Fernandez & Hijos

AGENTES EXCLUSIVOS PARA CUBA LUZ 63 y 65 HABANA

C41

NOTICIAS DEL PUERTO

VISITAS AL "POLAND"

El señor Carlos Bacarrissse, representante en la Habana del vapor de nacionalidad inglesa 'Poland", invitó ayer a varias personas para que visitasen dicho buque, con objeto de que pudieran apreciar las condiciones del mismo.

Cerca de las tres de la tarde pasamos a bordo del "Poland" siendo recibidos por el capitán del buque así como por los señores Bacarrisse y Martínez.

El Mayordomo Mr. Ivan Dolfyn tuvo la amabilidad de enseñarnos el buque, dentro de su categoría no es ni mas ni menos que igual a los demás barcos que se dedican a ese tráfico.

Un estado general de limpieza se observó en todos los compartimentos del barco.

Los numerosos visitantes fueron obsequiados con un lunch.

Hoy por la tarde zarpará el mencionado barco para puertos del Norte de España, conduciendo carga general y pasajeros.

EL "MONT AYES"

Procedente de Cienfuegos y conduciendo un cargamento de mercancías en general llegó ayer el vapor francés de este nombre.

EL "BALTIC"

Este vapor de nacionalidad dinamarquesa llegó ayer procedente de puertos escandinavos conduciendo carga general.

BARCOS QUE SE ESPERAN

Hoy se esperan los siguientes vapores:

El americano "Cuba" procedente de Key West conduciendo carga general y pasajeros.

Los ferries "Henry M. Flagler" y "Joseph R Parrott" de Key West conduciendo carga general.

El americano "Hered'a" de New Orleans conduciendo carga general y pasajeros.

El "Munpiace" de Baltimore con duciendo carga general.

El "Munisla" conduciendo carga general procedente de Mobila.

EL "KROOLAND"

Procedente de New York y en viaje a San Francisco de California se espera hoy por la mañana en nuestro puerto el vapor americano "Krooland" que trae carga general y pasajeros.

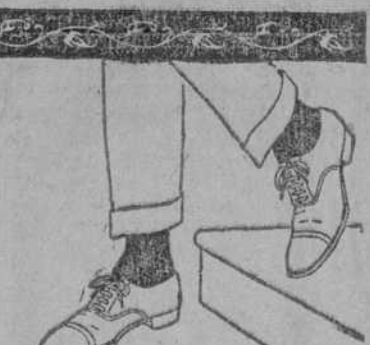
CULTURA MASCULINA

En un hombre nada hay que demuestre mejor su refinamiento y cultura masculina como los calcetines que usa. Son su distintivo.

Todo hombre elegante y culto usa Snugfit debido a su impecable manufactura.

Mercerizada, seda vegetal y seda pura. Talón y puntera reforzados.

Al Comprar: Snugfit sin vacilar

Agentes Vendedores:
GONZALEZ & LLANO, Muralla 98, Habana
CELESTINO DELEYTO, Aguilera Alta 5, Santiago

B 49

Snugfit

ACCESORIOS DE BAÑO

$8.50

ENTREGADO EN CUALQUIER PARTE DE LA REPUBLICA SIN GASTOS EXTRAS DE FLETE.

Su Cuarto de Baño no está completo, si no tiene los accesorios necesarios.

Una Buena Bañadera resulta incómoda si Ud. no tiene cerca un lugar apropiado para colocar el jabón.

Tenemos accesorios de todos precios y de todas clases

VENGA A VERLOS O SOLICITE CATALOGO POR CORREO

ESMERADA ATENCION A LOS PEDIDOS DEL INTERIOR

ARELLANO Y CIA

MARTA ABREU (ARROYO) Y HABANA

TELEFONO A-3329

2 CUCHARADAS DE POCION 504 CURAN LAS ENFERMEDADES DE LA URETRA

BALSAMICO-RAPIDO-SEGURO

¿TOMA UD. LECHE?

Desde el día en que Ud. nació, la leche siempre ha sido un factor importante en darle un cuerpo sano y fuerte. Un litro de leche pasteurizada contiene más alimento nutritivo que cuatro litros de leche hervida.

Pregúntele a su médico, y entonces insista en que le den leche pasteurizada KENT.

Reparto a domicilio en Marianao, Vedado, y la Habana.

THE AMERICAN DAIRY

Granjas Lecheras Consolidadas Kent.S. A.

Calle PADRES, Marianao. TELEFONO I-7764 — M-5929

FOLLETIN 38

RULTABOS

Novela en tres partes

Por

JULES MARY

Primera Parte

(De venta en la Librería "La Moderna Poesía", Pí y Margall, (antes Obispo) núms. 135 y 137)

(Continúa)

—¿Cuándo fué eso?—continuó.

—Antes de la guerra... también viví allí durante la guerra... y hasta un poco de tiempo después...

—¿En un pueblo, sin duda?

—No, en pleno bosque, en las minas de una fábrica de cristal...

—¿Cuál era el pueblo más cercano?

—Apremont, en las Ardennes...

Apesar de su calma, apesar de su frialdad, el duque parecía conmovido. Sus ojos tenían más vida. Pero esto era todo. Su palidez era tan intensa como antes.

—¿Cómo te llamas?

—Mi apellido es Clairejoie...

Nuevo silencio. Después, el duque, con entonación indiferente, dijo:

—Y tu nombre de pila Bastián, ¿no es verdad?

El sin ventura se estremeció. Y clavó en el duque su mirada inquieta, azorada.

—¿Cómo sabe usted mi nombre?

—No es eso todo... tienes un mote... Te llaman también Rultabós..

—Dios mío, Dios mío; pero, ¿quién es usted, señor, que tan bien me conoce?

—¿Qué quién soy?

—Sí, sí... Porque yo nunca le he visto a usted...

—Te equivocas... me has visto... Una rigurosa noche de invierno me libraste de ser hecho prisionero y fusilado por los prusianos... Te dejé mi nombre... Lo has olvidado... Yo soy el duque Roberto Alberto de Seuencourt...

Bastián dijo débilmente:

—¡Ah! sí, sí, ya me acuerdo... una noche, cuando la guerra... los árboles crujían y había mucha nieve... Todo parecía muerto. No se oía ningún ruido en el bosque.... Me acuerdo...

Y se puso a contemplar a Seuencourt con expresión de envidia.

—¿En qué piensas, Bastián?

—Pienso que cada uno de nosotros ha seguido su destino... Usted el de ser feliz, yo el de ser desgraciado...

—¿Me crees feliz?

—¿No posee usted todo lo que hace falta para serlo?

—Mírame bien a tu vez y dime si te parezco feliz, Bastián.

Rultabós trató de adivinar. ¡Oh! no era difícil. En aquellas facciones de mármol se leía una incurable tristeza, una desesperación sin límites.

—Es verdad...; se diría que usted también ha sufrido...

—Más que tú, quizá... seguramente tanto como tú.... Dejemos eso... Quiero creer lo que me has contado, pero no te chocará que busque las pruebas de que no te has querido burlar de mí.

—Busque usted esas pruebas.... ellas le convencerán de mi buena fe.

—Estas gestiones durarán algunos días. Los que pasarás a mi lado, y mi criado y yo no te perderemos de vista...

Bastián tendió los brazos con un ademán de inefable alegría.

—¿No me entregará usted a la justicia?

—Si no me has mentido, no...

—¡Oh! señor, entonces la vida es aun posible... porque yo no soy un ladrón, y el saber que me prendían por ladrón me volvería loco...

Seuencourt pensaba en sí mismo, en la terrible carta. Suspiró.

Luís bajaba. Había terminado su inspección.

—Señor duque, los bandidos lo han saqueado todo... Se han llevado un botín compuesto de todos los objetos más preciosos que teníamos aquí.

—¡No hablemos más de eso!

El anciano servidor manifestó un profundo estupor.

—¿A qué hora quiere el señor duque que presentemos nuestra denuncia?

—Me hará usted el favor, Luis, de guardar el silencio más completo acerca de todo lo que ha pasado aquí...

—Sí... bien, señor duque...— articuló Luis.

Evidentemente creía que su amo se había vuelto loco.

Apesar de ello, señalando a Bastián, preguntó:

—¿Y qué se hace de este granuja?

—Le preparará usted una alcoba...

Luis alargó el cuello desmesuradamente.

—¿Una al.... una qué? ¿tendría el señor duque la bondad de repetirlo?

—Me ha oído usted perfectamente...; este muchacho dormirá aquí. Tampoco dirá usted nada respecto a la manera que ha tenido de entrar en mi casa... apropósito de esto inventará usted la historia que mejor le parezca... Y como quizá tenga hambre, le dará usted de comer lo antes posible...

—Dios mío, ¿qué pasa aquí?— murmuró el buen hombre.

—Además, hasta que yo reciba los informes que voy a pedir, le vigilará usted, como haré yo por mi parte, para que no salga... Le consideramos prisionero... ¡Haga lo que le digo!

Luis comenzó por cruzar las manos. Miró a Seuencourt. Miró a Bastián. Sus miradas expresaban un azoramiento extraordinario. Luego, pareció reflexionar... De repente se enfadó:

—¡Ah! no, eso sí que no...

—¿Qué dice usted, Luis?

—Digo que soy criado del señor duque, pero no de este bandido... ¡Hacerle la cama, servirle la comida!... ¿Tendré que cepillarle sus harapos, quitarle la miseria, plancharle el sombrero, y embetunarle sus botas rotas?

Y el buen hombre lloraba y se enfadaba al mismo tiempo.

Senoncourt, como si no le hubiese oído, decía:

—El y yo somos de la misma estatura... En mi guardarropa encontrará usted con qué vestirle y ropa blanca que darle...

El viejo refunfuñaba:

—¿Y además un coche?... ¿un palco en la Opera?... ¿y un caballo para ir a paseo?...

—Luis, me está usted faltando al respeto,—dijo Senoncourt fríamente.

Bastián murmuró con dulzura, dirigiéndose al terrible viejo:

—No me servirá usted; al contrario, me mandará cuanto se le ocurra... Y verá usted qué humilde y qué dócil soy...

—¿Para qué has de servir tú, bribón? ¿Para forzar las cerraduras? Gracias. ¡No podría dormir mientras tú permanecieras bajo nuestro mismo techo! ¡Miren el mozo! No hay en su traje un espacio de diez centímetros cuadrados en el que no se vea un remiendo Y lleva un pañuelo al cuello, sin duda porque no tiene camisa...

—¡Luis!—articuló Seuencourt sin ninguna cólera.

—¿Señor duque?

—¿Recuerda usted lo que le conté, hace tiempo, al regresar a París después de la guerra.

—¿Que el señor duque había sido herido.. que estuvo a punto de caer en manos de los prusianos . y que como los prusianos no consideraban los francotirdores como soldados regulares y los fusilaban, el señor duque hubiera pasado por las armas seguramente, de no haberle recogido y salvado un niño, un vagabundo?

—Tiene usted memoria, Luis.

—El señor duque me contó también que aquel chiquillo fué tan abnegado, tan bueno y tan vliente, que se dejó artirizar antes que indicar el escondite en que el señor duque se había escondido... y que, por lo demás, se vengó del prusiano yendo a matarle en la linde del bosque... Lo cual estuvo muy bien hecho.... donde las dan las toman...

—Todo eso es exacto... Y muchas veces me ha hecho usted contarle esa historia... Y cada vez que la contaba, le oía decir: "Qué lástima que no se sepa lo que ha sido de ese chiquillo... al que debemos tenerle a usted entre nosotros... Pero como yo le encontrase algún día, le daría un abrazo muy apretdo"..

El duque no sonreía. No estaba conmovido.

¡Ay! nada podía ya conmoverle. Se contentó con tomar la mano de Bastián,—de Bastián avergonzado y azorado,—y obligó al pobre muchacho a acercarse al anciano.

A Luís le dijo sencillamente:

—Pues dele usted un abrazo, de le usted, como quería, un abrazo muy fuerte...

El viejo retrocedió, asombrado. Bastián derramaba lágrimas dulces inagotables.

—¿Tiene ganas de broma el señor duque?

—Abrácele usted, Luis.. este vagabundo... este bribón.. es el que me salvó y se dejó atormentar por mí... Bastián, alias Rultabós...

El viejo vaciló. Se puso muy pálido. Sus labios temblaron. Bastián cayó.

Abrió los brazos y Bastián cayó en ellos, solozando de alegría.

Y Luís repetía:

—¡Oh! pobre hijo mío, perdón, perdón, pobre hijo mío..

Se llevó a Bastián. Dos horas después se lo presentaba a Seuencourt vestido con un elegante traje, y satisfecho, chispeantes los ojos afirmaba:

—Casi no se le reconocería...

EMPLASTO MONOPOLIS
DE JOSÉ GRISI

Es la medicina más antigua y acreditada para curar las HERIDAS, TUMORES, LLAGAS, ULCERAS, GRANOS, GOLPES, QUEMADURAS, UÑEROS, y todas las Enfermedades de la Piel
CONSTANTES EXITOS CON SU APLICACION POR MAS DE 50 AÑOS.
Premiado con 9 Medallas de Oro
DE VENTA EN TODAS LAS DROGUERIAS Y BOTICAS DE PRESTIGIO.

Hombres debilitados

EL MEJOR TONICO DEL MUNDO — ESTE SEGURO DE OBTENER ESTA BOTELLA

Vinol

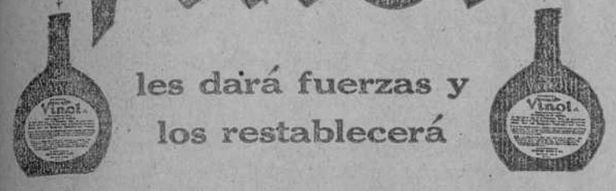

les dará fuerzas y los restablecerá

DE VENTA EN LAS FARMACIAS Y DROGUERIAS
CHESTER KENT & CO., DETROIT, MICH.

NUEVAS REBAJAS

TERCIOPELO CHIFFON

En colores, ancho 40 pulgadas, yarda	$4.75
Astracán en colores, 1a., ancho 50 pulgadas, yarda	$9.00
Astracán en colores, 2a. ancho 50 pulgadas, yarda	$6.00
Cortes de Astracán de 1a. para Chales, uno	$8.00
Cortes de Astracán, de 2a. apra chales, uno	$4.00
Crepé Cantón en colores, de 1a., yarda	$2.20
Crepé Cantón, de 2a. en colores, yarda	$1.40
Crepé Cantón, extra, en colores, yarda	$2.80
Satín Crep, en colores, yarda	$3.00
Crepé Marrocaín, en colores, yarda	$4.25
Paño de Dama, en colores, yarda	$2.50
Crepé Francés, en colores, yarda	$1.60
Crepé de la China, en colores, yarda	$0.90
Jerga de lana, en colores, ancho 40 pulgadas, yarda	$0.90
Burato en colores de 1a., una yarda de ancho, yarda	$1.50
Burato en colores de 2a. una yarda de ancho, yarda	$1.00
Georgett corriente en colores, yarda	$1.00
Georgett de 1a. en colores, yarda	$1.80
Georgett de 2a. francés, yarda	$1.45
Georgett extra, francés, yarda	$2.70
Liberty Inglés, en colores, yarda	$0.80
Cantón Moharé, en colores, pura seda, yarda	$3.00
Raso Tabla, en colores, yarda	$1.50
Tafetán en colores, yarda	$1.50
Charmés en colores, de 1a., yarda	$2.40
Charmés de 2a., en colores, yarda	$1.80
Ratiné de seda, en colores, muy doble, yarda	$1.50
Medias de 1a., todas de seda, el par	$2.50

Gran surtido en telas Blancas de Lino y algodón.

R. GRANADOS
SAN IGNACIO, 82, ENTRE MURALLA Y SOL.
(entresuelos). Teléfono M-7073.

Alt. 17 Nov

EZAVIN
PARIS
AGUA DE COLONIA FRANCESA

LA MEJOR

PRECIOS:

1 LITRO ——— $2.50
½ „ ——— „ 1.30
¼ „ ——— „ 0.85
⅛ „ ——— „ 0.55

DE VENTA EN TODAS PARTES

DEPOSITO:

SAN RAFAEL 1

Magnesia "Erba"
reguladora del organismo

SANATORIO "Dr. PEREZ-VENTO"
Enfermedades nerviosas y mentales. Para Sras. exclusivamente.
Calle Barreto, número 62, Guanabacoa.

CASOS Y COSAS

EPIGRAMAS

Un parroquiano compró
una pera a una frutera,
y aunque mala la encontró,
el dinero le pagó
sin poner **pero** a la **pera.**

Estará mi bota, rota
—dijo el bebedor Treviño—
pero le tengo cariño
y yo no **boto** la **bota.**

El zapatero Portela
—y no es cosa de extrañar—,
cuando empieza a trabajar
pone en el **suelo** la **suela.**

A Pepe, un tal Campuzano
hirióle una mano un día,
y sangre y pus todavía
Pepe **mana** de la **mano.**

A un tenor, en la garganta
le dió con un canto Amor,
y, desde luego, el tenor,
por lo del **canto** no **canta,**
con lo cual hace un favor.

Tocaba el bombo Colombo
y una bomba le tiraron.
A Colombo no mataron;
mas rompió la bomba el **bombo.**

Es un loco—dijo Izquierdo—
el hombre que quiera ahorcarse,
pues quien se atreve a colgarse
de una cuerda, no está **cuerdo.**

Sergio ACEBAL.

I TE CASAS, Inés, ten por seguro... que deberás las horas más dichosas al rojo de tus labios, si los tiñes con el JUGO DE ROSAS.

Líquido extraído de los pétalos de esas flores. No se borra con la humedad. No empasta.

FLORALIA MADRID

DESDE TAMPA

LA INAUGURACION DEL PUENTE "GAUDY"

Una de las obras de ingeniería más grandes de esta época, acaba de ser inaugurada en Tampa.

Se trata del puente Gaudy, magnífica obra que acortará la enorme distancia que existe por tiera entre las ciudades de Tampa y San Petersburgo, situada al otro extremo de la gran bahía de Tampa.

Las ceremonias de la inauguración, a las que estuvieron presentes numerosos Gobernadores de distintos estados de la Unión Americana, revistieron un gran lucimiento no obstante la sencillez que se acostumbra en este país a todas estas ceremonias.

Anoche, a las ocho y media, se dió el banquete para obsequiar a los Gobernadores visitantes de Tampa, que vinieron a inaugurar el puente Gaudy. Fué ofrecido en los salones del "Tampa Yacht y Country Club".

Había más de 600 personas en el banquete, que fué servido en grandes mesas, en el comedor del Club, asistiendo los gobernadores actuales y otros electos, con sus esposas y séquitos respectivos.

Antes de comenzar el banquete el Presidente de la Junta de Comercio pidió a los invitados que se fijasen en un extremo del salón, en el que había una gigantesca caja de tabacos. Manifestó a los visitantes de la Tampa que la principal industria de la poblcaión era la población era la manufactura de manufactura de tabacos.

Luego conforme iba diciendo los nombres de los varios tipos de Tabaco, Concha, Breva, Corona, Panetela, Perfecto, etc., salía de la caja una muchacha representando cada una de esas marcas y cantando.

El Alcalde de Tampa Mr. Perry G. Wall dió la bienvenida a los visitantes.

Después de las fiestas tributadas a los gobernadores, algunos de ellos harán una excursión a Cuba.

EL GAUDY

Es el puente más grande para automóviles que hay en el mundo. Costo total; incluyendo gastos preliminares, estudios, trabajo de ingeniería, construcción e interés sobre el capital invertido, cerca de tres millones de pesos. Seis millas de largo de costa a costa. Terraplen y calzada de acceso por el lado de Pinellas (Oeste), dos tres cuartos millas de largo; por el lado de Hillsboro (Este), 3|4 de millas. Sección de concreto del puente, 2 1|2 millas de largo. Dos años de construcción. Seiscientos setenta y cinco mil pies cúbicos de concreto en la sección del puente. Dos millones 500,000 yardas cúbicas de arena en los terraplenes. Ancho del puente 24 pies, altura sobre el agua, de 11 á 20 pies. Las calzadas y terraplenes, a diez pies de altura y 400 pies de ancho al nivel del agua. Parte separable del puente, 75 pies de abertura. Materiales: 170.000 sacos de cemento; 30.000 toneladas de grava; 15.000 toneladas de arena; millón y medio de pies de madera; 3.500 toneladas de acero; 7.000 toneladas de piedra; un millón 2s0,000 ladrillos; 75 000 pies de cable eléctrico. Equipo de construcción consumido: 40.000 galones de gasolina; 30.000 galones de aceite para combustible; 2.000 toneladas de carbón; nueve mil galones de aceites lubricadores; 1.600 carros de equipo y materiales entregados al puente Gaudy. Dos mil hombres empleados como trabajadores.

UN ANDARIN

William Essner, que sirvió en Francia con la infantería de marina de los Estados Unidos y ahora recorre a pié el país, llegó a Tampa, desde Jacksonville, habiendo recibido permiso de la Compañía Constructora del puente Gaudy para que lo cruzase al venir de St. Petersburgo a Tampa. Essner, tiene su hogar en Canton, Ohio, desde donde salió el 18 de Mayo, dirigiéndose a Los Angeles, California. De allí salió para los Estados del Oeste y algunos del Este, encontrándose ahora en su viaje hacia el Sur. Entre su colección de cartas de presentación, las hay del Secretario del Presidente Coolidge, Bascon Slemp: una carta y fotografía del Secretario de Marina Wilbor; del Secretario del Estado de Florida H. C. Crawford; del jefe de Infantería de Marina de los Estados Unidos, General Lejeune, etc. Además tiene una carta del padre del Presidente Coolidge, certificando que estuvo en su granja el 28 de Junio de este año.

Tampa Fla., Nov. 21. 1924.

Pedro Ramírez Moya

ACEITE KABUL
RESTAURADOR DE JUVENTUD

Las canas que hacen viejo, huyen ante ACEITE KABUL, que se unta con las manos y no las mancha. No pinta, es restaurador del cabello, al que devuelve su negro intenso y brillo natural.

SE VENDE EN SEDERIAS Y BOTICAS

MANTEQUILLA DANESA

DOS MANOS

UNITED DANISH BUTTER PRESERVING Co.
DISTRIBUIDORES: Ramón Larrea & Co.
Habana-Oficios 20 y 22-Tlfnos. A 1434, 1334

No se descuide usted. Cualquier afección del pecho o pulmones por leve que parezca, puede conducir a pulmonía y otras graves y costosas enfermedades. Tome enseguida **Emulsión de Scott,** por más de medio siglo la preparación preferida que sana y fortifica el aparato respiratorio y fortalece el organismo entero. Eficaz para todas las edades.

Emulsión de Scott

Estación Terminal

MOVIMIENTO DE VIAJEROS Y OTRAS NOTICIAS

El señor Mariano Cibrián, ferroviario de muchos merecimientos que durante largos años ha prestado sus valiosos servicios al Ferrocarril de Cuba, acaba de ser nombrado Administrador General de esa empresa.

Acertada y plausible designación Tan pausible y acertada como la del señor Oscar Alonso, para una de las Vicepresidencias de los Ferrocarriles Consolidados de Cuba.

Esos nombramientos parecen ser el inicio de una política, inteligente y atinada, que consiste en premiar los merecimientos de los ferroviarios cubanos.

EL CONSUL GENERAL DE ESPAÑA

En el tren de la mañana, salió ayer para Caibarién, el señor Joaquín Iturralde, Cónsul General de España en la Habana.

EL PRESIDENTE DE LA CAMARA DE COMERCIO DE SAGUA LA GRANDE

Acompañado de su hija Clemencia, regresó ayer a Sagua la Grande, el señor Delfín Tomasino, Presidente de la Cámara de Comercio de aquella villa.

DESCARRILAMIENTOS. LOS TRENES ATRASADOS

El tren "Expreso de Santiago de Cuba" —que debe rendir viaje en la Terminal a las 7 y 27 minutos de la mañana— llegó ayer a esta capital minutos antes de las 9. Ese atraso se debió a haber sido necesario variar la ruta a dicho tren, por encontrarse obstruída la Línea Central, en el tramo comprendido entre las estaciones de Minas y Camoo Florido, donde se encontraba descarrilado un tren de mercancías.

En el tramo comprendido entre las estaciones de San Miguel y Jaruco, descarriló por la tarde, otro tren de mercancías, que obstruyó de nuevo la vía, durante más de una hora. Este otro descarrilamiento atrasó bastante al tren regular de viajeros procedente de Colón.

También el tren de la tarde, procedente de Santiago de Cuba, llegó ayer con atraso a la terminal.

TREN A ANTIAGO DE CUBA

Salieron ayer en este tren, para Santa Clara: los doctores Enrique Roig; Roig de Leuchstsering Chomat y Barroso. Santiago de Cuba: el senador Antonio Bravo Correoso; Federico Quesada. Camagüel: Leonardo M. de la Torre: Braulio Prado. Manzanillo: Edmundo Jiménez y sus familiares. Jaruco: el Representante a la Cámara Enrique Zayas. Matnzas: el capitán del Ejército Nacional, Waldemar Schweyer y sus familiares Aguada de Pasajeros: el Ingeniero Francisco Llorens. Martí: Eduardo Rueda Bustamante. Cárdenas: el doctor Carlos Smith.

VIAJEROS QUE LLEGARON

En distintos trenes llegaron ayer, de: Cienfuegos: el Alcalde Municipal de ese Termino, doctor A. Grande, y su esposa, la señora Atala Sánchez. Santa Clara: Valeriano Ortiz. Vicente Castillo y su esposa. Ciego de Avila: Laurenao Campos y sus familiares; Enrique Martínez. Holguín; S Murgado. Camagüey: Serapio Menéndez. Central "Chaparra": Victor González Arrieta y sus familiares. Banes. la señora Fernández Rubio y la señora viuda de Catasús. Santiago de Cuba: el doctor Eduardo Borrell y sus familiares.

VIAJEROS QUE SALIERON

Po rdistintos trenes fueron ayer con ayer a: Caibarién: la señora viuda de Irazquiy sus familiares, y el doctor Rafael Fernández Criado. Sagua la Grande: Leopoldo Arredondo; Ignacio Martínez y sus familiares. Quemados de Guines :la señora Aurora Sánchez y la señorita Amelia Sánchez. Santa Clara: Joaquín Barciela. Cienfuegos: Francisco Alvarez. Colón: el capitán A. Bolet. MaMtanzas: Tomás Bordenave. Macagua: Rafael Rodríguez. Cárdenas: Carlos Reynaldos y su esposa. Sierra Morena: la señora del doctor Alvarez Tabio y su hija.

TREN DE SANTIAGO DE CUBA

Llegaron anoche en este tren que rindió viaje muy atrasado: Juan Lazaga y sus familiares, de Caibarién. De Cienfuegos: el Representante a la Cámara, Donatilo Valdés Aday. De Santiago de Cuba: S. Caballero y sus familiares. De Santa Clara: el representante a la Cámara, Mario Ruiz Mesa; Armando Ruiz y Rita y Fernando Ruiz.

TREN DE GUANE

En este tren llegó anoche de Pinar del Río, el señor Ibrahim Urquiaga.

EL DIRECTOR Y EL VICEPRESIDENTE DE LA "CUBAN CANE"

Acompañado de sus familiares, ió anoche para el central "Tuinicú", el señor Manuel Rionda, Director de la "Cuban Cane Sugar Corporation".

También salió anoche para aquella finca azucarera, el señor F. G. Smith, Vicepresidente de dicha Corporación.

Estos viajeros utilizaron el coche salón partiular de esa empresa con ese objeto agregado al tren expreso.

EN VIAJE DE BODAS

Anoche salieron para el central "Jaronú", los jóvenes esposos María Josefa Freyre y el doctor Octavio Adan, que contrajeron nupcias la pasada semana en esta capital. Familiares y amigos acudieron a la Terminal para despedirlos.

EL PRESIDENTE DEL SENADO

Anoche en el tren expreso salió para Camagüey, el señor Aurelio Alvarez Vega, Presidente del Senado.

OTROS VIAJEROS DE ANOCHE

También salieron anoche en el tren expreso, para Santiago de Cuba: Benjamín Santos. Ciego de Avila: Salvador Sanchez. Central Tuinicú: Manuel Lozano. Central Cunagua: Rogelio Salabarría. Santa Clara: Constantino Menéndez y sus familiares y Domingo Rodríguez, Secretario de la Policía Secreta. Camagüey: el doctor Miguel Angel Céspedes, la señorita Adela Soto. Eliecer Alvarez Vega, Salustiano Lera, Rafael Spencer, Mario Boza y sus familiares, Central Delicias: el ingeniero Bernardo Glathe, al servicio de la Cuban American Sugar Company.

CIRCULAR DEL JEFE DE LA POLICIA NACIONAL A LOS CAPITANES Y OFICIALES AL MANDO

El Brigadier Plácido Hernández Jefe de la Policía Nacional, dictó ayer la siguiente circular, para conocimiento y observancia de los Capitanes y Oficiales al mando en Estaciones y Sub-Estaciones.

JUEGOS ILICITOS:— Recomiéndese a la Fuerza en servicio .estrecha vigilancia para impedirlos, especialmente sobre los Kioscos y Puestos en que se supone se hacen apuntaciones de Terminales; y con motivo de la apertura de los Frontones, que vigil etambién en las inmediaciones de los mismos yen su interior, a los Banqueros y Aputadores de Terminales que concurran a esos lugares, para sus Apuntaciones. EL JUEGO DE APUNTACIONES DE TERMINALES, ES DE LO MAS FUNESTO POR LO ARRAIGADO QUE ESTA EN LA MASA POPULAR.

DROGAS HEROICAS.— Excítese le celo y eficacia de la Fuerza, para que se persiga e impida la venta y uso de esos productos y persigan a los viciosos esclavos de la geringuilla. Ello resulta en bien del público de Cuba. Puede ese vicio, solo produce una generación raquítica y endeble.

TRAFICO.—Hágase saber a la Fuerza, conforme está dispuesto, que no obstante ser el de Tráfico un servicio especializado, los Vigilantes de Posta en el ordinario de vigilancia, deben también impedir y denunciar toda infracción del Reglamento de Tráfico, y el exceso de velocidad (Caso 5to. del Art. número 607 del Código Penar vigente) en su puesto de servicio. El exceso de velocidad, es en muchos casos la causa de accidentes gravísimos, que ponen en peligro la vida de los ciudadanos.

Circuales números 1847, 2041, 2314 de fecha 14 de febrero de 1921 y otras varias veces recordada.

HURTOS AL DESCUIDO.— Recomiéndese a la Fuerza, que vigile en todo momento las Estaciones de Ferrocarriles y los lugares donde se aglomera el público, a fin de impedir esos hurtos; y que en tanto viajen en los tranvías, estén en observación co nel propio objeto .Una acción eficaz de la Policía a ese respecto, reportaría los más grandes beneficios.

CORRECCION EN EL TEATRO.- Recomiéndese en todo tiempo y léase frecuentemente a la Fuerza la Circular número 2496 de 16 de marzo de 1925 (Especialmente en los apartados tercero y cuarto de la misma) que dicen:

Tercero.—El Agente de Policía será siempre atento y cortés en su trat ocon el público, especialmente con las damas, oirá sin alterarse ni molestarse cualquier explicación que se le hiciera y no obstante, actuar con la firmeza que requiere, en ningún caso hará uso inadecuado o improcedente de la superioridad o ventaja que le da el ejercicio de su cargo.

Cuarto.—El Agente de Policía sin perjuicio de actuar en los casos con la energía que los mismos demanden, no empleará en ningún momento al dirigirse a una persona aun que resultare acusada o autora, o presunta autora de un hecho—cualquieraq nue fuere la clase social a que la misma pertenezca— frases incorrectas que hieren siempre innecesari e injustificadamente; porque además de acusar ello una conducta impropia en un funcionario de Policía, se interpreta su proceder como un abuso en razón de la superioridad que da al agente de Policía el cargo que ostenta, y la desventajosa situación del ciudadano, en tales casos.

Plácido HERNANDEZ.
Jefe de la Policía.

ANTIRREUMATICA
DEL DR. GARCIA CANIZARES

Agudos dolores reumáticos en las piernas y caderas, curados con solo un frasco de ANTIRREUMATICA GARCINARES. Certificado del Sr. José de Jesús García.

23 de Febrero de 1914.

Sr. Dr. José García Cañizares.

Estimado amigo:

Hace algunos años venía padeciendo, en los cambios de temperatura, de dolores reumáticos en distintas partes del cuerpo; pero últimamente se me fijó en las piernas y en las caderas, con agudos dolores que me impedían caminar y hasta dormir, hice uso de tu ANTIRREUMATICA, con tan buen resultado, que el alivio empezó el mismo día, y con solo un frasco estoy radicalmente libre de este padecimiento.

Para bien de las personas reumáticas, no tengo reparos en recomendarles esta medicina, que a mí tan buen resultado me ha dado, y, al mismo tiempo, lo hago agradecido.

Sin más me repito tu affmo.

José de J. García, E.

Vallos. Certificado de curación obtenida en el Sr. Florencio Méndez, dueño de la casa Bancaria "Méndez y Sáenz", Independencia, 23, curado con la ANTIRREUMATICA del Dr. García Cañizares (de inflamaciones reumáticos y dolores).

Diciembre 27 de 1913.

Sr. Dr. José García Cañizares.

Respetabe Doctor:

Me place el poder manifestarle que con la ANTIRREUMATICA GARCIA CAÑIZARES, me curé de un reumatismo que padecía desde hacía largo tiempo, habiendo usado varios productos Extranjeros sin resultado alguno, por lo cual le doy las gracias más expresivas.

Respetuosamente, s. s.

Florencio Méndez.

Certificado del Sr. José Alvarez Fardales.—Inflamaciones en los brazos, fuertes dolores reumáticos, curados después de largo tiempo de padecimientos con la ANTIRREUMATICA del Dr. García Cañizares.

Agosto 21 de 1913.

Sr. Dr. José García Cañizares.

Respetable Doctor:

La presente es para demostrarle a usted mi agradecimiento por haberme curado su maravillosa preparación ANTIRREUMATICA GARCIA CAÑIZARES.

Cuando el movimiento armado de Oriente, pertenecía yo al Cuerpo de la Guardia Rural, y tuve que prestar servicio en aquella región, donde me enfermé de reumatismo con inflamaciones, padecimientos que desaparecieron con el uso de su citada preparación. Reciba el testimonio de mi aprecio y consideración más distinguida.

Su s. s.

José Alvarez Fardales.
Esc. "H".

sideración más distinguida.
IRIJAR

Enero de 1914.

Sr. Dr. José García Cañizares.

Respetable Doctor:

Certifico que llevaba algún tiempo padeciendo de reumatismo, inflamación en los brazos y fuertes dolores. Usé los más acreditados patentes extranjeros, y con dos frascos de ANTIRREUMATICA GARCIA CAÑIZARES me curé radicalmente, lo cual con gusto deseo certificar.

Su s. s.
Juan Iribar

EXITO COMPLETO

Dr. Eduardo Hernández y Morales, Médico Cirujano.

Certifica: Que he usado el "Grippol" en mi clientela para combatir las afecciones de las vías respiratorias, habiendo superado con mucho éxito el obtenido a mis aspiraciones.

Y para constancia firmo el presente en San Antonio de los Baños a veinte de noviembre de mil novecientos diez y ocho.

(do.) **Dr. Eduardo Hernández**
San Antonio de los Baños.

El "Grippol" es una excelente medicación en el tratamiento de la grippe, tos, catarros, bronquitis, tuberculosis, laringitis y en general en todas las afecciones de las vias respiratorias.

Nota—Cuidado con las imitaciones, exíjase el nombre "Bosque", que garantiza el producto.

1d-24

HABANERAS

ARTE MUSICAL

TRES NOTAS DEL DIA

PEPITO ECHANIZ

Gratas noticias.
Sobre un artista cubano.
No es otro que Pepito Echániz, el más joven de nuestros concertistas quien acaba de ser contratado por la **American Piano Co.**, de Nueva York, para que imprima rollos, exclusivamente, con destino al Ampico.
Además ha sido contratado Pepito Echániz para una tournée con el célebre tenor Tito Schipa.
Es por los Estados Unidos.
De 65 conciertos.
El público norteamericano y lo mismo el tenor Schipa están entusiasmos con la excelente labor realizada por Pepito Echániz.
Muchos periódicos, después de tributarle altos elogios, lo proclaman, sin reserva, como uno de los pianistas jóvenes cuyo brillante porvenir está ya asegurado.
La revista **Pro-Arte Musical**, correspondiente al mes de la fecha, trae las noticias que anteceden.
Las da en sitio preferente.
Con el retrato de Pepito Echániz.

ADELA VERNE

Vuelve la pianista.
La genial Adela Verne.
Hace doce años, bien que lo recuerdo, nos visitó de paso para la América del Sur.
Ofreció varios recitales públicos, dando muestras en todos de su arte, de su talento, de su escuela.
Una gran concertista.
Además de excéntrica mujer.
Viene de nuevo contratada para dos conciertos por la sociedad Pro-Arte Musical.
Serán en Diciembre.
El 16 y el 19.
Precederá a los conciertos de Adela Verne el recital del domingo próximo en el teatro de Payret del joven violinista cubano Virgilio Diago.
Lo ofrece Pro-Arte.
Por la mañana.

OTTEIN-CRABBE

Opera de Cámara.
Por el Conjunto Ottein-Crabbé.
Comprende éste, como elemento de fuerza, valiosísimo, el quinteto Hispania.
Cinco las audiciones que habrán de ofrecerse para obsequio de los amantes de la buena música en el teatro Capitolio.
La primera mañana.
Con un programa escogidísimo.

Le Palais de la Mode

Mlle. CUMONT

Las damas cubanas se sienten deslumbradas, haciendo sus justas alabanzas ante nuestra colección de

VESTIDOS Y SOMBREROS

declarando no haber visto nunca tantas maravillas juntas. No es extraño que las ventas efectuadas estos días en "Le Palais de la Mode" haya sido una cosa sin precedente. Nuestra selecta sociedad estaba enterada que Mlle. Cumont después de recorrer todo París, había reunido las últimas creaciones de la moda, todo lo más elegante y chic parisienne para formar un precioso conjunto en su EXPOSICION PERMANENTE.

Mlle. CUMONT

PRADO 88 Y 96

EL SECRETARIO DE TRABAJO DE LOS ESTADOS UNIDOS LLEGO A RIO JANEIRO

BUENOS AIRES, noviembre 22.

Un despacho de Río Janeiro anuncia la llegada a aquella capital del Secretario del Trabajo de los Estados Unidos, James J. Davis, quien está realizando una excursión por los países de Sur América a fin de estudiar las condiciones de la inmigración.

Fué recibido por el Ministro de Estado, Pacheco, y otros funcionarios brasileños.

UN CATEDRATICO DE LA UNIVERSIDAD DE PUERTO RICO HA FALLECIDO

SAN JUAN, P. R., noviembre 22.

W. Russell Winslow, de Carthege, Ind., profesor de la Universidad de Puerto Rico, falleció anoche, horas después de haber sido atacado, mientras se bañaba en el mar, por un pez que le arrancó uno de sus brazos.

El profesor Winslow fué salvado por John Harrading, de New York, ex-aviador, quien, con otros dos, ofrecieron su sangre para realizar la transfusión, lo que fué inútil.

DISTINCION Y ELEGANCIA

$12.50
RASO NEGRO
TACON ALTO Y BAJO.

RASO CARMELITA
$13.00
TACON ALTO Y BAJO

Tisú $18.00

Se consigue comprando en

TRIANON

Los famosos y exquisitos modelos de calzado fino para señoras y niños.

Trianón no tiene sucursales.

Hermanos Alvarez

NEPTUNO ESQUINA A SAN NICOLAS

C 10446 — 1d 24

ALMACENES FIN DE SIGLO HABANA

LOS ADORNOS

¿Qué es lo que define la gracia de un vestido? ¿La tela? ¿El corte? ¿El adorno?

Separar esos tres elementos será descomponer la armonia inevitable en toda obra de elegancia. Todos y cada uno de ellos cumplen su misión importante.

La calidad, la línea y los perfiles.

Seamos discretos al combinar estos tres valores, al confeccionar o elegir una toilette. Hoy es del adorno de lo que queremos hablaros. Y solo para deciros que, pensando en su importancia, hemos cuidado mucho de su adquisición. Lo mas nuevo, lo mas rico, lo mas práctico, lo mas indicado se encuentra en nuestros anaqueles. Una fastuosa colección de toda clase de adornos; desde el mas modesto al mas suntuoso; desde el que pide el vestido modesto, casero, íntimo, al que exige el traje de gran lujo y valor.

¡Adornos! Es bien que contribuyamos cuidadosamente al adorno de la mujer, ya que la mujer es el mejor adorno de la vida.

LOS ADORNOS CHIC

Flores y adornos de seda, metal y pluma. De seda y terciopelo. Y completamente de seda. Los hay formando ramilletes, flores sueltas y en forma de guirnalda alargada y colgante.

Pompones de pluma y de "aigrette" y otras muchas fantasias en la mas espléndida variedad de estilos y colores.

Hebillas de metal, piedras y galalith, lisas y adornadas con mostacilla, y de seda con bordados de metal.

Aplicaciones de cretona con detalles de seda. Y de seda con flores y frutas de metal. Adaptables a sombreros y vestidos.

Piedras brillantes, azabaches y piedras de pasta de colores.

Adornos colgantes en forma de borlón. Los hay de madera, de metal y de seda combinada; y de mostacilla, piedras o completamente de seda. Todos ellos en un solo color o varios tonos matizados. Esta clase de adornos está sumamente indicada para la presente temporada, para adornar vestidos y sombreros.

También tenemos la borla corta, en todos los tamaños y colores, en seda, metal y un tipo especial para lámparas, en seda y metal con pintados multicolores.

CEFIROS Y ESTAMBRES

Acabamos de recibir importante partida de céfiros y estambres que completa nuestra línea de artículos Bear Brand.

A 40 centavos

Bolas de una onza de estambre de cuatro cabos, en todos los colores.

Bolas de una onza de estambre de ocho cabos, en los colores blanco, negro, cielo, rosa, lila, gris, fresa, tabaco, azul de Prusia, punzó claro y punzó oscuro.

Bolas de una onza de céfiro de tres cabos, en los colores rosa, cielo, perla, esmeralda, dos tonos de punzó, azul de Prusia, azul nattiere, castor, tabaco, blanco y negro.

Y bolas de una onza de céfiro de dos cabos, en los colores cielo, rosa, blanco y negro.

A 50 centavos.

Bolas de una onza de marabú rizado, color entero y tonos matizados.

A 55 centavos

Bolas de una onza de céfiro de cuatro cabos, en los colores blanco, cielo y rosa tierno, especial para tejer prendas para niños pequeños.

A 70 centavos

Bolas de filoseda pompadour, blanco, cielo y rosa.
Bolas de filoseda rococó, blanco, cielo y rosa.
Bolas de estambre pompadour, de nuevo estilo, matizado en todas las combinaciones.

A 90 centavos

Bolas de dos onzas de céfiro sedoso, marca "Iceland", en negro y todos los colores.

El amigo dinero

¿Amigo? ¿Adversario? Más bien lo último. Porque cuando no nos es francamente hostil, se aleja de nuestro alcance, aparece y vuelve a irse como prestigiditador que se goza en muy rápidos cambios desagradables.

¿Es el dinero la felicidad? ¡Qué va a ser! No lo es. Pero tiene tal poder para proporcionarnos aquellas cosas que anhelamos, es tal su fuerza para permitirnos hacer la real gana... Espronceda, el poeta turbulento, siente como un contemporáneo la inquietadora influencia del amigo Dinero:

"Dice el refrán, hijo Adán,
que Dios es omnipotente,
y el dinero, su teniente
y que sin el din, no hay dan".

Mas, después de todo, no es mucho el que se necesita para vivir a gusto y comprar cuanto requiere la íntima satisfacción. Por ejemplo, lectora amable, viene Vd. a "La Filosofía", y por unos pesos—menos que pocos — adquiere usted un equipo invernal completo. Estamos vendiendo tan barato como siempre, que es cuanto se puede decir.

Jersey y ratinés de Seda

Jersey liso, para ropa interior, en colores opacos, muy propios, a 96 centavos.

Tricolett de fibra y seda, 36 pulgadas de ancho, colores invernales, 96 centavos.

Ratiné de seda, color entero, con un leve dibujo elegante —tonos henna, verde, prusia, coral, carmelita, vino, punzó, gris, beige y negro—, 96 cts. vara.

Tricolett liso y con calado a listas estrechas, muy doble calidad en todos los colores de moda, $1.14 vara.

Telas de Seda de Bajo Precio

Crepé de China doble, 40 colores diferentes, 90 cts. vara.

Georgette francés de seda —el más amplio surtido de colores, a $1.09.

Seda Espejo doble, de brillo opulento, 40 pulgadas de ancho, blanca y de colores, a $1.05.

Tafetán de seda pura, colorido completo, a $1.40 vara.

Señora: a la entrada de "La Filosofía" hay una mesa que exhibe crepés de China y georgettes estampados. Están en liquidación. Son de $3.25 y $3.50, y los damos ahora a **$2.10**. Buena ocasión, ¿no?

Crepés de Algodón

Crepé Marroquín de algodón, de linda caída y tejido doble, a 70 centavos.

En la mesa donde está ese crepé, figuran también varios estilos de crepé estampado, en colores enteros, y a cuadros calados. Bellos, baratos y duraderos.

Tela Lykesilk—lana y seda—, estampada en nuevos dibujos, a 70 centavos.

Crepé "Corderilla" de seda, tela de preciosa caída, en todos los colores en boga, a $1.24.

Crepé de seda, estampado a listas y con distintos dibujos, doble ancho, a $1.24.

Ayer lo prometimos. Y hoy ya nos enorgullece el poder mostrar las nuevas vidrieras que dan a Neptuno.

Son el "rostro" de "La Filosofía".

Ya nos dirá usted, lectora, si le parecen o no bonitas.

Y, sobre todo, aspiramos de su juicio sincero sobre los vestidos que en ella exponemos y el precio que les hemos marcado.

ZENEA (NEPTUNO) — La Filosofía — Y SAN NICOLAS

Cuanta alegría

La madre que hace llorar a su hijo, parece que no lo quiere. Cuanta alegría hay en la casa en que los niños, gritan, saltan y ríen sin cesar. Esos son niños que se purgan con Bombón Purgante del doctor Martí que se vende en todas las boticas y en su depósito El Crisol, Neptuno y Manrique, Habana. Si V. quiere a su hijo púrguelo con Bombón Purgante.

alt. 7 No

SIN DOLOR

Pasará todo el tiempo fresco, quien siendo reumático, obre acertadamente tomando desde ahora y para luego Antirreumatico del doctor Russell Hurts de Filadelfia. La medicación que hace desaparecer el reuma, que se vende en todas boticas de Cuba y que cada día tiene mas éxito, curando definitivamente el reuma. Tómelo V. y no sea reumático.

alt. 4 No.

EL JARDIN "EL FENIX"

comunica a su numerosa clientela de la sociedad habanera, que a partir del 16 de Noviembre sus teléfonos son los siguientes:

U-2347
U-2164
U-1628

Para órdenes, desde las diez de la noche, a las seis de la mañana, teléfono U-2161.

Por todos estos teléfonos se recibirán órdenes, para trabajos florales de todas clases.

Jardín EL FENIX

Carballo y Martín

Carlos III, 26 y 28

HABANA

alt

AVISO A LAS DAMAS

Usen las famosas **PILDORAS ORIENTALES** para obtener el encanto tan codiciado, busto perfecto y hermoso empleando las maravillosas **PILDORAS ORIENTALES**. Pida folleto al Apartado 1244.
Pídalas en farmacias.
c10010 — alt 15d-8

AVISO A LAS DAMAS

Si usted no es derrochadora y le gustan los artículos finos a módico precio, visítenos y le enseñaremos los zapatos más bonitos y más finos que hay para señora y niños. Nosotros no tenemos lujo en los precios, pero sí en la mercancía.

EL BUEN GUSTO

AVENIDA DE ITALIA 70. — C10373 — TELEFONO A-5149. Alt. 3d-21

LA MEJOR MANTEQUILLA DEL MUNDO

NUNCA SE ENRANCIA
COLOR NATURAL—CREMA—
ESPECIAL ALIMENTO

½ ONZA=2 VASOS LECHE

Marca Laceaniega

(DE LAS MONTAÑAS DE LEON)

Agentes para la Isla de Cuba: G. PALAZUELOS Y CA.
Acosta 45. Teléfono A-6968

EDALCIO — C10377 — Alt. 5d-2

VALSAM 607

PRIVILEGIADO 607 PARA EL CABELLO

Alt. — Ind. 10 Nov.

Nuevos Modelos

Agotada totalmente la remesa anterior de sombreros, acaba de llegar otra nueva, mucho mas extensa en estilos y colores y representando la última indicación de la moda.

Precios: ¿Quién ignore que somos los que mas baratos vendemos?

LA ZARZUELA

ZENEA Y ARANGUREN

Neptuno y Campanario

EL GALLO

JOYERIA ARTISTICA (CON TALLERES PROPIOS)

Para todos los caprichos

ESTAMOS en disposición de ofrecerle la mayor variedad en Solitarios y Anillos en platino con brillantes.

Siempre tuvo "EL GALLO" modelos sugestivos en esta clase de joyas, pero nuestro actual surtido colma todas las aspiraciones y caprichos.

Visítenos y recuerde que donde hay más se elige mejor.

Sandalio Cienfuegos y Co.

OBRAPIA Y HABANA — TELEFONO A-2738

PRECIOS MUY REDUCIDOS EN TELAS DE INVIERNO

JERSEY DE SEDA a cuadros y listas —40 colores—a $1.65 vara.
CREPE ROMANO DE HILO—18 colores—a 90 centavos.
CREPE ROMANO de seda y algodón —16 colores, a 90 centavos.
CREPE ROMANO de ALGODON, a 50 centavos.
SARGA DE LANA, una vara de ancho—20 colores—a 45 centavos.
CREPE DE CHINA—todos colores,—a 95 centavos.
RATINE FRANCES, a cuadros y listas, muy lindo a 50 centavos.
RATINE BELGA, muy fino y bonitos colores, a 75 centavos.
SEDA ESPEJO, a $1.10.
Vendemos en la misma proporción todos nuestros artículos.

LA EPOCA

NEPTUNO Y SAN NICOLAS
C 10.471 — 1d 24

SEDAS

Crepé Cantón en todos colores, a $1.16, $1.80 y. . $2.2[illegible]
Crepé Cantón, clase extra, a 2.[illegible]
Crepé China, francés, a. . 1.75
Crepé Romano, a. . . . . 2.[illegible]
Crepé Rodier, a. . . . . 4.2[illegible]
Charmert seda, a. . . . . 1.0[illegible]
Charmert extra, a. . . . . 2.0[illegible]

En Astrakanes tenemos un variado surtido, desde el más barato a los mas finos.

No compre sin visitar nuestra casa.

BOHEMIA

NEPTUNO 67
C 10.440 — 1d 24

Suscríbase al "DIARIO DE LA MARINA"

Después de las Comidas

ANIS DEL MONO

El mejor Tónico-Digestivo.

JABON DE COCO "CERESA"

BLANCO FLOTANTE y DELICIOSAMENTE PERFUMADO

IDEAL PARA EL BAÑO

C8561

HABANERAS

SANTA FLORA

FESTIVIDAD DEL DIA

Un saludo.
Con mi felicitación.
Sea el primero, en la festividad del día, para una joven, bella y gentilísima dama.
Es Flora Castellanos, la esposa del doctor Enrique Anglada, distinguido médico de esta capital.
Se verá muy festejada.
Llena de congratulaciones.
Amigas numerosas de la señora Flora Castellanos de Anglada acudirán a saludarla y felicitarla en su elegante residencia del Reparto Mendoza.
Está de días hoy, y se lo deseo de dichas completas, la distinguida dama Flora Ruiz de Kohly.
No podrá recibir.
Lo que traslado a sus amigas.
Es el santo de la bondadosa y muy estimada dama Flora Rigau de Pella, y también de su hija, la gentil Nena Pella de Roces.
Celebran sus días tres señoras más, tan distinguidas, por igual, como Flora Castellá de Cardona, Flora Martín de Dalmau y Flora Luaces Viuda de Rodríguez.
Y Flora Casuso de Crespo, Flora Bravo de Berfgiel y Flora Rivas de Mora.
Señoritas.
La gentil Flora Mora.
Pianista meritísima, de alta nombradía, que es la directora del Conservatorio Granados.
Flora Rodríguez García.
Florita Bergiel.
Y la doctora Flora Díaz Parrado, una camagüeyana bellísima, que ejerce en esta ciudad la carrera de abogado.

Figura la doctora Díaz Parrado, mi encantadora amiga, en el cuerpo de consultores legales del Ayuntamiento de la Habana.
Yo le mando mi saludo.
Con una flor.
De propio intento he querido re-

FLORA CASTELLANOS DE ANGLADA

servar la última felicitación para una joven y bella dama, para Florafda Fernández Reboul, la elegante esposa del amable amigo Edwin T. Tolón.
No podrá recibir, y así me apresuro a hacerlo público, por razones de un duelo de familia.
¡Felicidades para todas!

SEVILLA-BILTMORE

En gran auge.
Y con gran animación.
Va desarrollándose así en el hotel Sevilla-Biltmore esta primera parte de la temporada invernal.
Rivalizan con las de los jueves las noches de los sábados y los domingos.
Se llena el roof por completo.
Sin quedar mesa vacía.
Entre los numerosos parties reunidos anteanoche en aquella sala hare mención preferente del que presidía la gentilísima Luisa Carlota Párraga con las jóvenes y bellas señoras Carlotica Zaldo de Mendoza. Nany Castillo Duany de Portela y Nena Gamba de Zaldo.
Un party de gala.
Con cuatro matrimonios.
Eran Celso González y Amelia Hierro, Rafael María Angulo y Nena Rivero, Segundo Casteleiro y Lolita Colmenares y Fernandito Scull y Malula Rivero.
Una mesa del doctor Anglés con tres simpáticas parejitas.
Mercedes Anglés
y Raúl Perera.
Oudina de Cárdenas.
y Manolo Alvarez
Eva Martín
y Vicente García Bango
En una mesa, con una linda corbeille de flores, veíanse a María Broch de Fernández, Ofelia Broch de Angulo y Luisita Angulo de Delgado.
Graziella Echevarría.
Y María Angulo.
El general mejicano Medina Barrón en una mesa donde estaba con su distinguida esposa el doctor Ignacio Ramos Praslow.
Con los jóvenes esposos Alberto Crusellas y Rita Fernández Mascané se reunía el elegante matrimonio Ramoncito Suero y Elenita de Arcos.
Otro party de los jóvenes esposos Roger Le Fébure y Palacios con Mrs. Belaunde y Mrs. Capelle.
Y parties diversos en los que se encontraban distinguidas damas del mundo habanero.
La Condesa de la Diana.
Isabel de Oña.
Georgina Portela de Hartmann, María Carlota Pérez Piquero de Cárdenas y Maruja Barraqué de Sánchez.
Lolita Cossio de Angulo.
Beba Moya de Díaz.
El simpático joven Prudencio Gutiérrez en un party con las señoritas Gvares, Berta e Isabela, las dos encantadoras hermanas.
Caridad Porro, Mercedes Ledón, Catalina Gibbs, Nena Hagan, Carmita Campiña, Georgina Acosta, Cuca Angulo, Gloria Silva, Margarita Alvarez Lulú Berrocal, Nena Roque, Amelia Bacardí, Adelita Portuondo.
Y Cuquita Soto Navarro.
Lindísima!
Llenó a maravilla su cometido, como siempre, la orquesta de Víctor Rodríguez.
Orquesta insuperable.
Con un extenso repertorio.
Figura entre éste el nuevo fox, con el título de Té para dos, que hay que repetir todas las noches.
Es precioso.

BODAS DE DICIEMBRE

Una boda más.
Entre las de Diciembre.
Para el día 10, en la Parroquia del Angel, está concertada la de una encantadora señorita, Belica Acosta Velo y el joven doctor Pedro Machado.
Unión de amor.
Nuncio de segura felicidad.
El respetable caballero don Angel Velo, abuelo de la señorita Acosta, será el padrino.
Y la madrina, la distinguida dama Isolina Cárdenas de Machado, madre del novio.
Una vez hecha la designación de los testigos tendré el gusto de darla a conocer.
Llevará la linda fiancée una Corte de Honor formada por seis señoritas a cual más graciosa y más bonita.
Graziella Machado.
Elia Beci.
Nena de la Riva.
Matilde Acosta.
Eloisa Someillán.
Elena Amigó,
El día 8, en la festividad de la Purísima Concepción, recibirá la novia a sus amigas.
Recibo en confianza.
Sin fiesta.

EN LA GREY CATOLICA

Nuevo cristiano.
Desde la tarde de ayer.
Un lindo baby de los jóvenes y simpáticos esposos Ramoncito Grau y María Esteban que recibió las sa-

Continúa en la última página

Productos de Arden

Los acreditadísimos productos de belleza de ELIZABETH ARDEN, así como los del INSTITUT DE BEAUTE DE PARIS, de fama mundial, tienen la ventaja de que se aplican directamente por la persona que los usa, en el momento que le conviene, sin necesitar auxilio de ninguna clase.
De venta en nuestro Departamento de Perfumería.

LA CASA DE HIERRO
OBISPO 68 O'REILLY 51

BASTONES Y PARAGUAS

Con puños de oro y plata, lisos o con aplicaciones y ricos grabados, le ofrecemos un surtido extenso de bastones y paraguas, sueltos o combinados en juegos. Desde el precio más módico hasta el de gran valor.

"LA CASA QUINTANA"
Joyería, Objetos de Arte, Muebles de Fantasía y Lámparas
Anuncios TRUJILLO MARIN

REGALOS DE BODA

Magnificencia, Exquisitez y Novedad
tienen todos los objetos que ofrecemos a la buena sociedad habanera.
El que nos honre con su visita, quedará convencido y saldrá satisfecho.
Objetos de plata de ley.
Novedades de todas partes del mundo.
VAJILLAS, TAPICES, ADORNOS
"CASA VERSALLES"
NEPTUNO 24. TELEF. A-4498.
Anuncios TRUJILLO MARIN

Vigor y Salud se Obtienen Comiendo Pan Integral

A LAS MADRES

llamamos la atención hacia el importante valor alimenticio y digestivo que para sus hijos tiene el PAN INTEGRAL.
"LA GUARDIA". Panadería y Dulcería. Angeles y Estrella. Tel A-2022
9388 alt 6d-21

"Foulard" estampado

LLEGO un interesantísimo surtido de **foulards** mercerizados —50 dibujos diferentes—, que pondremos hoy a la venta en una de las mesas del Salón de Tejidos al precio de $1.15 la vara.
Colores y dibujos preciosos.
Enviaremos muestras a las personas del Interior que las soliciten.

* * *

Retazos

Como de costumbre, hoy y mañana realizará **El Encanto** una gran venta de retazos de todas clases en la Sección "Puerta de Galiano".

El Encanto invita cordialmente a todas las señoras y señoritas de la Habana y del Interior a que adquieran, por vía de ensayo, aunque sea un solo par de las medias de seda **Gotham**, raya de oro, a fin de que puedan apreciar por sí mismas las cualidades de estas ya famosas medias.
Tenemos la seguridad de que habrán de quedar sorprendidas de su magnífico resultado.
Las medias de seda **Gotham**, hilo de oro, las tiene **El Encanto** con refuerzo de hilo o todas de seda, en tejido doble y tejido **chiffón**, en todos los colores.

Otras medias

De medias de hilo, de algodón, de muselina, etc., en calidades y colores propios para el invierno presentamos asimismo un gran surtido.
Véanlo ustedes:
Medias de algodón, tejido semidoble, en blanco, negro y cordobán, a 30 centavos el par y $1.65 la media docena.
Medias de algodón, clase muy durable, calidad especial para comunidades religiosas, solamente en negro, a 35 centavos el par.
Medias de algodón, calidad superior, en negro, cordobán, gris, **champagne** y **nude**, a 55 centavos el par y $3.00 la media docena.
Medias de hilo, tejido malla, con lunares y aplicaciones, y también de tejido de tul, en negro, blanco, gris y cordobán, a 50 y 60 centavos el par.
Medias de muselina de hilo con cuchilla calada, en los colores propios para zapatos negros, **beige** y gris, a 65 centavos el par y $3.50 la media docena.
Medias de muselina de hilo, tejido limpio y de mucha duración, en blanco, negro, gris, **beige** y cordobán, a 75 centavos el par y 4.00 la media docena.
Medias de muselina de hilo, tejido **chiffón**, calidad muy durable, en gris, **beige**, topo, carne, **cedar**, **nude**, cordobán, **pain brulé** y negro, a 90 centavos el par y $5.00 la media docena.
Medias de hilo, tejido gasa, calidad superior, en **beige**, **nude**, carne, **pain brulé**, **rose-beige**, **champagne**, **rose-nude**, **skine**, gris, cordobán, **med**, gris perla, topo, **rose-taupe** y negro, a $1.15 el par.
Medias de muselina de hilo, tejido **chiffón**, a listas simulando calados de fantasía, en colores propios para zapato negro: carne, **beige**, gris, cordobán, **cedar** y negro, a $1.15 el par.
Medias de hilo, tejido semidoble, calidad muy durable, en blanco, negro, cordobán, gris, **champagne** y carmelita, a $1.00 el par y $5.50 la media docena.
Medias de hilo, tejido semigrueso, lisas y con cuchilla calada, calidad superior, en negro, gris, **beige**, **nude**, carne, **pain brulé**, medio gris, **champagne**, cordobán y blanco, a $1.25 el par y $7.00 la media docena.
Medias de puro hilo, tejido sobre lo doble, pero muy limpio y durable, en gris, cordobán, negro y blanco, a $1.45 el par y $8.00 la media docena.
Medias de hilo, clase "extra" superior, tejido semigrueso, lisas y con cuchilla calada, en **beige**, gris, cordobán, castor, **nude**, blanco y negro, a $1.60 el par y $9.00 la media docena.
Medias de hilo mercerizado, dibujos de última novedad, a listas cuajadas, con un hilo "sacado" a lo largo de la media, en **beige**, champagne y gris, a $1.50 el par.
Medias de hilo y seda, dibujos muy nuevos, a cuadros y a listas, en beige, gris y **med-gris**, a $2.00 el par.

RELOJES DE PIE Y DE PARED

Para Salón, para Comedor y para Oficina.
Con campanas Westminster.
La mas completa y bonita colección de Relojes.
Precios reducidísimos.
LA ESMERALDA San Rafael No. 1 Teléfono A-3303

LOS NIÑOS

Bajo esa denominación común se abarcan varios distintos periodos de desarrollo. Desde el nacimiento hasta los doce o catorce años, según los sexos, fecha en que damos por terminada la niñez por iniciarse la adolescencia con todas las floraciones de la vida.
Durante ese dilatado lapso el pié del niño sufre continuas y profundas modificaciones. Por ello cuando decimos Exposición de Calzado para Niños ha de entenderse, si es una Exposición de verdad, que se tienen ejemplares para todas las etapas de la niñez.
Y así es. Recorriendo nuestras amplias vitrinas se advertirán los modelos para la infancia, primorosas monerías, productos de la fantasía más atrevida, con profusión de formes y colores y también zapatos acondicionados para los mayorcitos, con todas las perfecciones del arte, cual si fueran modelos de adultos, para contentar a los pequeños que siempre piden **zapatos como los de papá.**
Desde luego que todos nuestros ejemplares, sean unos u otros, en su enorme y selecta variedad, reunen la totalidad de comodidades requeridas por el tierno pie infantil.

Uno de nuestros modernos estilos. Es de charol, de clase muy fina, su precio en los tamaños del 1 al 5 $4.00. del 5 al 8 $5.00, del 8½ al 11 $6.00 y del 11½ al 2 $7.00. Hay muchísimos otros modelos bonitos y hasta de precios mas baratos.

Para varoncitos. Los tenemos de charol y amarillos de piel de rusia. Precios de los tamaños del 5 al 8 $3.50, del 8½ al 11 $4.25 y del 11½ al 2 $5.00.

S. Benejam
BAZAR INGLES Y PARISIEN DE NOVEDADES

VERMOUTH FERRERO

TORINO (ITALIA)
IMPORTADO SOLO EN CAJAS
Todos los que lo han tomado y lo toman, están de acuerdo en proclamarlo como el Rey de los Aperitivos.
DEPOSITO:
FRANCISCO TAMAMES, S. EN C.
APARTADO 1730. HABANA

ANUNCIESE EN EL "DIARIO DE LA MARINA"

RETAZOS

Hoy, lunes, inauguramos nuestra venta mensual de retazos. En varias mesas, al centro de la tienda, ofrecemos por la cuarta parte de su valor retazos de telas de todas clases: sedas de fantasía, adaptables para combinaciones en trajes-modelos, cortes de crepé de algodón, sargas, ratinés, crepés de lana, etc., etc.

En otra mesa liquidamos, "a como quiera", retazos de guarniciones, de encajes, cintas, etc.

NECESITAMOS TERMINAR MUY PRONTO CON ESTOS RETAZOS POR EL LUGAR PRECIOSO QUE OCUPAN, POR LO QUE LOS LIQUIDAMOS A PRECIOS NUNCA VISTOS.

LA CASA GRANDE
HABANA

Carreras de caballos

SEÑORA:
En estos días se inaugura, como usted sabe, la temporada de Oriental Park. Lugar privilegiado para lucir elegantes Toilettes.
Deseamos recordarle, con este motivo, nuestra maravillosa colección de Vestidos y Sombreros, Modelos Originales de París, Carteras, Bolsas, Guantes y mil otros artículos con todo el chic Parisién, que tenemos a su disposición y que contribuirán a realzar su elegancia.
Recuerde también que en "La Francia" hallará siempre todos aquellos artículos que su buen gusto requiere, a precios convenientes para usted.

LA FRANCIA
OBISPO Y AGUACATE
LA CASA DE MODA ENTRE LA GENTE BIEN.
1d-24 1t-25

PRIMERA COMUNION

Estampas Para Recuerdo de Este Día
Lo Más Elegante y Moderno
Lazos, Velas, Devocionarios y Rosarios
Librería "NUESTRA SEÑORA DE BELEN"
(Frente al Colegio de Belén)
COMPOSTELA 141 y 135 TELS. A-1638 y A-5344
s10113 alt. 8d-11

Sarah et Reine

Acaban de recibir LOS SOMBREROS "TAUPE", último chic en las carreras de Longchamps, así como los fieltros tan distinguidos que se llevan en París.

Sarah et Reine

Prado Núm. 100

CARTEL DE TEATROS

NACIONAL (Paseo de Martí esquina a San Rafael)
No hemos recibido programa.

PAYRET (Paseo de Martí esquina a San José)
Compañía de zarzuela de Arquímedes Pous.
Función extraordinaria en honor de la primera tiple Luz Gil y despedida de la Compañía.
A las ocho y media: estreno del sainete de Pous y los maestros Prats y Grenet. Las tres esquinas; canciones mejicanas por Josefina Aguilar y Luz Gil; bailes por Elia de Granados; monólogo por Pepe Martínez, canciones por Maruja Martínez; entrega a la beneficiada de una medalla de oro y un álbum; la bufonada de Pous y Prats y Grenet y Lecuona, Ca-ta-plún.

PRINCIPAL DE LA COMEDIA (Animas y Zulueta)
Compañía de Comedia Española dirigida por el primer actor José Rivero.
A las ocho y tres cuartos: la comedia en tres actos, de Antonio Paso y Francisco García Pacheco, El talento de mi mujer.

MARTI (Dragones esquina a Zulueta)
Compañía de operetas zarzuelas y revistas Santa Cruz.
A las ocho y tres cuartos: la opereta La Danza de las Libélulas.

CUBANO (Avenida de Italia y Juan Clemente Zenea)
Compañía de operetas y revistas Inés Berutti.
A las ocho y media: la zarzuela de Gregorio Martínez Sierra y el maestro Vicente Lleó La tirana.
A las nueve y tres cuartos: la opereta en tres actos, de Sidney y el maestro Nelson, La Corsetera de Montmartre.

ALHAMBRA (Consulado esquina a Virtudes)
Compañía de zarzuela de Regino López.
A las ocho: Del solar al convento.
A las nueve y cuarto: a apropósito ¡Parte el hueso!
A las diez y media: La Revista sin hilos.

ACTUALIDADES (Monserrate entre Neptuno y Animas)
A las siete y tres cuartos: comedias y cintas cómicas.
A las ocho y media: El reclame del diablo, por Sessue Hayakawa; debut del trío argentino Urquiza Podestá y números por la tonadillera Antonieta Lorca.
A las nueve y tres cuartos: La Bella de New Yrok, por Marion Davies; números por el trío Urquiza Podestá y por Antonieta Lorca.

OPERA EN EL CAPITOLIO

LOS MUSICOS DE CAMARA DEL REY DE ESPAÑA

Mañana, martes, 25, se iniciará en el Capitolio la brillante temporada de Opera de Cámara y concierto.
Cantarán la diva española Angeles Ottein que ha obtenido grandes triunfos en Madrid, en Milán, en Roma y en Buenos Aires, el célebre barítono Armand Crabbe que va a estrenar próximamente en la Scala una ópera de Debusy, el famoso Caricato Carlos del Pozo, del Real de Madrid y los acompañarán profesores eminentes solistas de la Corte de España, primeros premios del Real Conservatorio de Madrid.
El abono a cinco funciones se está cubriendo rápidamente. La luneta para las cinco audiciones solo vale $12.50 y para cada noche tres pesos cincuenta centavos.
Los precios de la galería son reducidos.
El programa de las funciones es espléndido. Además de las óperas de Cámara figuran en él conciertos notables y selecciones de Lucía, de Hamlet y de El Barbero de Sevilla, donde la Ottein y Crabbe hacen gala de sus facultades.

"SALOME" SE ESTRENA EN "MARTI" EL VIERNES 28

Debido al acuerdo adoptado por la Secretaría de Gobernación, de conmemorar con un día de recogimiento nacional la fecha del 27 de Noviembre, la empresa de Martí ha resuelto posponer el estreno de Salomé para el viernes veintiocho.
Salomé es la opereta que actualmente está en boga en los grandes teatros europeos que cultivan el amable género; es la producción favorita de Lombardo, en la que este afortunado autor ha puesto toda su inspiración y también su proverbial habilidad escénica. De libro interesante, de música bella, de presentación escénica espléndida, Salomé será indudablemente uno de los éxitos más brillantes de la temporada invernal.
La empresa de Martí ha montado la obra como ya es notorio en su teatro, y del nuevo alarde de lujo responden los regios decorados de Guido Galli, y el rico vestuario de Costumi d'Arte.
Las localidades adquiridas para la fecha en que se había fijado el estreno de Salomé son válidas para la función de moda del viernes.
Esta noche, es el adiós de La Danza de las Libélulas la soberbia opereta que tan magno triunfo conquistó entre nosotros, desaparece definitivamente del cartel para dar lugar a las nuevas obras que constituyen la atracción de la temporada invernal.
Mañana función popular a base de un peso la luneta, el programa de esta velada, lo forman dos obras aplaudidas como La Canción del Olvido triunfo de Pilar Aznar y Matías Feret y El Cabaret de los Pájaros creación de Eugenia Zuffoli.

TRIANON

A las 5 y 15 y 9 y 30 Cásate y no digas Nada por Elaine Hamerstein. Mañana martes día de moda Justicia Gitana por Dorothy Dalton y Theodore Rosloff producción de la Paramount de gran mérito. El miércoles Mae Murray en La Muñeca Francesa. El jueves no hay función. El viernes 28 y sábado 29 Niñas de Sociedad por Marie Prevost, Irene Rich, Louise Fazenda y Monte Blue.
El próximo domingo a las 5 y 15 y 9 y 30 la producción especial de la Paramount interpretada por Adolphe Menjou el actor que tantas simpatías se está conquistando, con Bebe Daniels y Lewis Stone en El Aplauso del Mundo.

APARECEN VESTIGIOS DE CRIMEN EN UN SUPUESTO SUICIDIO

COLUMBUS, O., 21.
En el informe preliminar rendido al Fiscal King, por el perito químico P. C. Long, se manifiesta que la señora Addie Sheatsley, de 50 años de edad, cuyo cadáver fué encontrado en completo estado de incineración en la caldera de calefacción de la residencia parroquial de una iglesia luterana de Bexley, se hallaba muerta antes de penetrar su cuerpo en en fuego.
Mr. Long dice que en la sangre extraída de los pulmones de la víctima no aparece ningún síntoma de envenenamiento por inhalación de mooxido de carbono y so la señora Sheatsley hubiese respirado algo después de penetrar en la caldera sus pulmones se hubiesen llenado inmediatamente del referido gas el que sería inmediatamente absorbido por la sangre.

Miles Gozan de Nueva Vida!

MILES de personas que habían ya perdido la buena salud y la esperanza de recobrarla, gozan hoy nuevamente de la vida debido a los efectos casi maravillosos de la "NER-VITA" del Dr. Huxley.
Este famoso tónico contiene en sí todos los elementos que necesita el cuerpo humano; enriquece la sangre, tonifica el organismo, desarrolla las facultades intelectuales tanto del hombre como de la mujer, y devuelve con creces las fuerzas perdidas.
Comience hoy mismo a tomar
NER-VITA
del Dr. Huxley
NO. 4

El Viernes en MARTI

GRANDIOSO Y ESPECTACULAR ESTRENO
DE LA OPERETA MODERNA DE LOMBARDO

AVISO: están a disposición del público, en la Contaduria del teatro, las localidades para las seis primeras representaciones de
"Salomé"
SOLICITE LA SUYA HOY
2d-23

"CAPITOLIO." Hoy, por última vez, "AMERICA," obra magna de David W. Griffith

"Capitolio", el predilecto coliseo, exhibirá hoy lunes, a las cinco y cuarto y a las nueve y media, por última vez, la colosal producción cinematográfica titulada "América". Los Artistas Unidos al presentar esta valiosa joya, se han anotado su mayor triunfo y Griffith considerado mago de la cinematografía, ha hecho su mayor derroche de ingenio. La trama es hermosísima y abunda en escenas de amor y de heroísmo.
Durante la matinée infantil de una y media a cinco se elevarán a la pantalla "El Hijo del Misterio" cinta dramática por Franklyn Farnum, los episodios 1 y 2 de "La Flecha vengadora" por Ruth Roland, Y "La Salazón" por la simpática Mabel Normal. A las ocho volverá al lienzo cinematográfico "El hijo del misterio".
Mañana, martes, a las cinco y cuarto "América" y por la noche, a las nueve, será el debut de la Compañía de Opera de Cámara Ottein-Crabbé.
Pronto, "El Rey del Circo", obra cumbre de Max Linder, y muy pronto, Santos y Artigas estrenarán en Cuba la última producción del genial actor cómico Harold Lloyd.

"EL BANDIDO DE BAGDAD" POR DOUGLAS FAIRBANKS

Los infatigables empresarios Santos y Artigas están en trato con los Artistas Unidos, para estrenar en el "Capitolio" la grandiosa producción cinematográfica "El Bandido de Bagdad", que tan brillante éxito ha obtenido. De llegar a un acuerdo, pronto podrá ser vista esta valiosa producción.

INES BERUTTI EN EL CUBANO. – "LA CORSETERA DE MONTMARTRE"

Continúa su brillante actuación en el Cubano esa sugestiva zarzuela de la opereta que se llama Inés Berutti. Las funciones de ayer, a las que acudió el público en número extraordinario proclaman el gran éxito obtenido por la Berutti y sus artistas en el moderno coliseo de la Avenida de Italia.
Para esta noche, se ha dispuesto un programa espléndido, que componen La Tirana, la opereta admirable de Gregorio Martínez Sierra y el inolvidable maestro Lleó, que ocupa el turno correspondiente a las ocho.
Y La Corsetera de Montmartre, triunfo personal de la Berutti y opereta que ya reprisó con un magnífico sucess en los primeros días de su campaña en el Nacional.
Para mañana se anuncia el estreno de El Ruiseñor Español, opereta de Leo Fall, el célebre autor de La Princesa del Dollar.
El Ruiseñor Español fué estrenado por Inés Berutti en Buenos Aires en el Teatro Avenida y tanto obra como interpretación y presentación fueron elegiadas calurosamente por la crítica porteña.
El Ruiseñor Español, pasa por ser la mejor producción de Leo Fall, aun cuando éste cuente con obras tan aplaudidas como la Princesa, que antes mencionábamos y La Divorciada.
Será un acontecimiento en la Habana el estreno de El Ruiseñor Español.

OLIMPIC

Hoy en las tandas elegantes de 5 y cuarto y 9 y media La Independent Film presenta la grandiosa producción basada en la deliciosa comedia de un argumento original del festivo escritor Guy de Maupassant interpretada por los más célebres artistas de la comedia francesa titulada Una Noche en París. Goce de esta comedia, pletórica de acción, de escenas de gran comicismo y de bellezas no igualadas.
Mañana en las tandas elegantes de 5 y cuarto y 9 y media Caribbean Film presenta la grandiosa producción Paramount interpretada por la genial actriz Dorothy Dalton y el gran actor Theodoro Kossloff titulada Justicia Gitana.
Miércoles 26 en las tandas elegantes de 5 y cuarto y 9 y media grandioso estreno de la soberbia producción interpretada por la genial actriz Francesca Bertini y otras estrellas titulada La Huérfana del Mar.

LOS GRANDES FESTEJOS PARA EL DEBUT DEL CIRCO

Novedosos fuegos artificiales, varias bandas de música, concierto popular, alegría y animación desde las primeras horas de la noche.

EL VIERNES 28, frente a PAYRET, para celebrar popularmente la inauguración de la novena temporada del

Gran Circo
Santos y Artigas

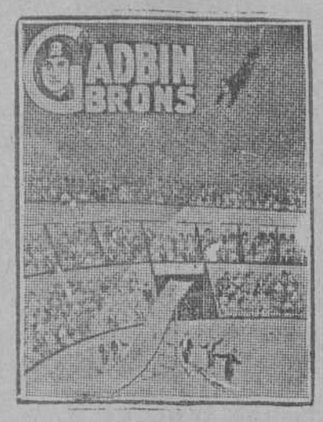

El pirotécnico de Santos y Artigas, señor Vázquez, estrenará unos globos luminosos de vistosos efectos al reventar en la altura.
El programa inaugural del Circo Santos y Artigas, que será seleccionado entre el numeroso elenco contratado, promete ser sensacional. Sabemos que entre las números sensacionales figuran RIPERT, en su acto de equilibrio a gran altura, las focas amaestradas, los chinos, los célebres gimnastas Los Mandos, los dos Novellos, la trouppe TRESOBARES y los perros y monos comediantes que con los clonws VINCENT y FELIP, constituirán la atracción máxima para los niños.
Las localidades están a la venta en Payret. Teléfono A-7157.

PAYRET. – LA ULTIMA FUNCION DE POUS. – BENEFICIO DE LUZ GIL

Esta es la última función de Pous. De la temporada social y de su actuación en la Habana.
Arquímedes se va de la capital de la República reclamado por las ciudades de nuestras provincias que tanto admiran y quieren al popular artista y autor criollo.
La última función de Pous, está dedicada a Luz Gil, la primera figura femenina del cuadro.
Luz Gil, lleva un programa pleno de alicientes.
Lo constituyen: el estreno del chispeante sainete Las Tres Esquinas.
Un acto de Concierto, en el que figuran los siguientes números: Canciones Mexicanas por la célebre contralto Josefina Aguilar y por Luz Gil. Bailes españoles por Ella de Granados, monólogo cómico, por el famoso maquietista Pepe Martínez, Canciones por Maruja Martínez.
Y Ca Ta Plun, la bonita revista, que tan magno éxito alcanzó en el Homenaje a Pous, y funciones sucesivas.
Durante el acto de Concierto, y cerrándolo, el Presidente del Casino de Actores, Alejandro Garrido hará entrega a la beneficiada de un Album, con firmas de notables escritores y una artística joya en forma de medallón, con un precioso trabajo de mosaico en miniatura y en el reverso la fecha de esta velada.

LUZ GIL

La función será corrida, comienza a las ocho y media, y sus precios son populares $1.20 la luneta.

EL BANDIDO DE BAGDAD

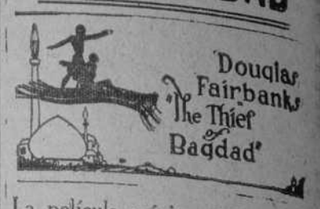

La película máxima de la época.
Se estrenará en Enero en el
TEATRO
CAPITOLIO
LUNETA $5.00.
c 10449 3d-24

TEATRO "VERDUN"

El gran triunfo de anoche nos hace pensar que este teatro tan grande, va resultando pequeño, y es lógico que así sea puesto que sus esfuerzos de exhibir las mejores películas que vienen a Cuba se ve realizado por el más franco de los éxitos. A las siete y cuarto "Revista Fox número 35" y la preciosa comedia por Clyde Cook "El artista"; a las ocho y cuarto "La Gloria hueca" gran drama en seis actos interpretado por Elena Makouska; a las nueve y cuarto "Revista número 36"; estreno en Cuba de la comedia Sunshine titulada "Escuela de argumentistas" y "El artista", comedia por Clyde Cook y a las diez y cuarto "El pecador errante" superproducción especial en siete actos por David Buttler, ídolo de América y el mejor de los actores contemporáneos.
Mañana "Cuerdas del corazón", por Willia Farnum; "Pegando pero pagando" y "Oro de Broadway", por Elaine Hammerstein.

HOY RIALTO HOY

5¼ GRAN ESTRENO EN CUBA 9½

Carrera y Medina presentan al gran actor
RICHARD TALMADGE
En su notable creación dramática, titulada:

SIEMPRE A TIEMPO

Cinedrama espectaculary emocionante, con escenas de tal acción, como la espectacular ascensión al séptimo piso de un edificio por medio del tendido electrico.
La batalla entre un moderno David y un Goliath.
Un encunetro desesperado entre un hombre y todo un ejército de chinos que reviste los caracteres de una campal y homérica batalla.

"SIEMPRE A TIEMPO"

Es una de las mejores películas de este maravilloso artista, cuya actuación es siempre admirable, despreciando los peligros en que pone su vida, en cuyas escenas se le ve con la sonrisa en los labios.

Repertorio de CARRERA Y MEDINA, Labra núm. 33.

TEATRO NACIONAL
DICIEMBRE

Mlle Jaques Vilry
ESTRELLA DEL
BA-TA-CLAN
DE PARIS.

RIALTO

VIERNES 28 SABADO 29
ESTRENO EN CUBA

Carrera y Medina, presentan a
ELAINE HAMMERSTEIN
En su gran película, titulada:
AMOR AUDAZ
La historia de los amores de una bailarina de cabaret, que altiva y noble dignificó una existencia donde hubiera perdido su reputación
C 10.461 4d 23

ANUNCIESE EN EL "DIARIO DE LA MARINA"

REESTRENO EN CUBA

Por primera vez en este teatro
a petición de numerosas familias

CARLOS LAEMMLE presenta
EL JOROBADO
DE NUESTRA SEÑORA DE PARIS
(NUEVA EDICION)

FAUSTO 5¼ Y 9¾
Noviembre 24, 25 y 26
Reconocida en el mundo entero como la mas grandiosa produccion
PRECIOS POPULARES

SUPER JOYA
de la UNIVERSAL PICTURES CORP San Lazaro 196

Cartel de Cinematógrafos

CAMPOAMOR (Plaza de Albear)
A las cinco y cuarto y a las nueve y media: estreno de la cinta La hermana blanca.
De once a cinco: Novdeades internacionales número 42; la comedia El tranvía desenfrenado; episodio tercero de La Ciudad de los Espectros; el drama La nieta fingida, por Corinne Griffith; Cartas de amor, por Shirley Mason.
A las seis y media: cintas comicas.
A las ocho: Cartas de amor; episodio tercero de La Ciudad de los Espectros.

CAPITOLIO (Industria esquina a San José)
De una y media a cinco: La salazón, por Mabel Normand; episodios de La flecha vengadora, por Ruth Roland; la comedia Salón de billar; El Hijo del Misterio, por Franklyn Farnum.
A las cinco y cuarto y a las nueve y media: América, por Lionel Barrymore.
De siete y cuarto a nueve y media: episodios primero y segundo de La flecha vengadora; El Hijo del Misterio.

TERDUN (Consulado entre Animas y Trocadero)
A las siete y cuarto: Revista Fox 36; El artista, por Clyde Cook.
A las ocho y cuarto: La gloria huye, por Elena Makowska.
A las nueve y cuarto: Revista Fox 37; Escuela de argumentsitas (estreno) El artista.
A las diez y cuarto: El pecador errante, por David Butler.

RIALTO (Neptuno entre Consulado y San Miguel)
A las cinco y cuarto y a las nueve y media: Siempre a tiempo (estreno) por Richard Talmadge.
De una a cinco y de siete a nueve y media: cintas cómicas; Travesuras por amor por William Fairbanks; Travesuras de una joven, por Laura Planté.

NEPTUNO (Juan Clemente Zenea y Perseverancia)
A las cinco y cuarto y a las nueve y media: El puñao de rosas, por Amalia Cruzado.
A las ocho: cintas cómicas.
A las ocho y media: Juventud en venta, por May Allison.

WILSON (General Carrillo y Padre Varela)
A las cinco y cuarto y a las nueve y media: Esclavos del deseo (estreno) en nueve actos, por George Walsh y Carmel Myers.
A las ocho y cuarto: Egoista de amor por Anita Stewart.

INGLATERRA (General Carrillo y Estrada Palma)
De dos a cinco y cuarto: Manos blancas, por Hobart Bosworth; Uno por minuto (estreno) por Douglas Mc Lean.
A las cinco y cuarto y a las nueve y tres cuartos: La muñeca francesa, por Mae Murray.
A las ocho y media: Uno por minuto.

LIRA (Industria esquina a San José)
De una y media a cinco: la comedia en dos actos Azuquita; La huérfana del mar, por Francesca Bertini; La toma de la Bastilla, por William Farnum.
A las cinco y media: Azuquita; La huérfana del mar.
A las ocho y media: Azuquita; La toma de la Bastilla; La huérfana del mar.

TRIANON (Avenida Wilson entre A y Paseo, Vedado)
A las ocho: La otra mujer, por Pauline Frederick.
A las cinco y cuarto y a las nueve y media: Cásate y no digas nada, por Helaine Hamerstein.

OLIMPIO (Avenida Wilson esquina a B., Vedado)
A las ocho: cintas cómicas.
A las ocho y media: Cazadores de cabezas.
A las cinco y cuarto y a las nueve y media: Una noche en Paris.

IMPERIO (Consulado entre Animas y Trocadero)
De una a siete: El triunfo de la verdad, por Jack Hoxie; episodio primero de La Ciudad de los Espectros; El vino, por Clara Bow y Forrest Stanley.
A las siete y media: episodio primero de La Ciudad de los Espectros.
A las ocho. El triunfo de la verdad.
A las diez: El vino.

TRIO (E y 17, Vedado)
A las ocho y cuarto: Las garras del vicio, por Richard Moore.
A las cinco y cuarto y a las nueve y cuarto: La muñeca francesa, por Mae Murray.

FAUSTO (Paseo de Martí esquina a Colón)
A las cinco y cuarto y a las nueve y tres cuartos: El Jorobado de Nuestra Señora de Paris, por Lon Chaney, Norman Kerry y Patsy Ruth Miller; una revista de sucesos mundiales.
A las ocho. El mono sabio; una revista de asuntos mundiales.
A las ocho y media: Erase un príncipe, por Thomas Meighan y Mildred Harris.

CARDENENSES

EN EL COLEGIO DEL APOSTOLADO

Una fiesta el domingo.
En las horas de la tarde.
Fiesta que tuvo lugar en ese acreditado plantel de educación, con motivo de la solemne distribución de premios.
Resultó brillante
Como todas las de allí.
El programa ejecutado fué el siguiente, gustando a todos:
Himno Nacional, por la señorita Josefa Fernández.
Discurso, por la señorita M. Josefa Fernández.
Overtura de Raymond, por las señoritas Juana María y María Josefa Fernández.
Premios de Religión, Conducta y Asistencia.
Vals, por las señoritas Ana, Silvia y Marina Alegría.
"Sin Comer", Monólogo. Señorita Emilia Omeechevarría.
Premios de Aprovechamiento.
"Flower Song", Mandolina y piano. Por las señoritas Elena Larrauri; Isabel Alegría; Josefa Fernández; Celia Díaz; Juana P. González y Eulalia Castiñeyras.
"Una lección aprovechada", diólogo. Por las señoritas Francisca Larrauri y Josefa Fernández.
Mazurka. Por las señoritas Rosa Castro y Dolores Larrieu.
Melodía en Fa. Mandolina y piano. Señoritas Elena Larrauri; Isabel Alegría; Josefa Fernández; Celia Díaz; Juana P. González y Evangelina Rodríguez.
"Las dos amigas", diólogo. Señoritas Amparo Hernández y Consuelo Altuna.
Rondo. Por la señorita Isabel A.
Premios de las clases de Adorno.
"De Largo", Monólogo. Por la señorita Emma amés.
Rhapsodia de Litz. Señorita Josefa Fernández.
Hubo aplausos en todos los números.
Aplausos para esas alumnas y su profesorado, al que envío ahora mi felicitación.

EL 27 DE NOVIEMBRE

Una fecha luctuosa.
Se avecina ya.
Pocos días nos separan de ese, en el que se conmemora el fusilamiento de los estudiantes y que será honrada este año por sus compañeros de Cárdenas, con distintos actos.
Recibí ya el programa.
Progra mamagnífico.
A las 7 a. m. Honras fúnebres en la Capilla del Colegio de las Escuelas Pías, ante el regio túmulo que la acreditada funeraria de Menes y Hermanos exhibirá allí; los estudiantes del tercer y cuarto año de Bachillerato harán guardia de honor, turnándose el Himno Nacional por nuestra Banda Municipal al momento de alzar.
A las ocho y media: Peregrinación al Mausoleo, saliendo del Parque de Colón por Céspedes a Miner, hasta el Mausoleo, lugar donde harán uso de la palabra nuestro Alcalde Municipal, el doctor Rubén Ansola. Emma Tamés; Dolores Larrauri; Caridad Menéndez. Diploma de Aptitudes en Ciencias y Letras: señoritas Josefa Fernández y Celia Díaz.

JOSE ANTONIO DULZAIDES

Llegó anoche.
Viene de las Villas.
Cansado, agotadas sus fuerzas y extenuado, después del desempeño de una delicada labor, regresa con el éxito el querido amigo para el que siempre tengo un afecto.
Viene a descansar.
Será breve su estancia aquí para reponerse, solamente, y después seguirá a la Habana, donde le esperan asuntos más importantes.
Yo le doy mi bienvenida.
Afectuosísima.

EL ULTIMO COMPROMISO

Llega de la Habana.
Formalizado fué allí.
Refiérese al caricaturista cardenense, mi amigo y compañero Heriberto Portell Vilá, que todos los domingos ofrece en el DIARIO DE LA MARINA una página muy chistosa para los niños, obra de su intencionado lápiz.
Copio esta nota de un confrére.
Dice él así:

"El último compromiso"

Fué realizado en la Habana.
Pero uno de sus protagonistas es cardenense.
Heriberto Portell Vilá, el afamado caricaturista.
Ella, Cándida Rosa Antuña encantadora y simpática señorita, de la mejor sociedad sagüera, cuya mano ha sido pedida por el hermano del novio, doctor Juan Portell Vilá.
Es esta una nota simpática que gustoso ofrezco hoy a mis lectorcitas.
Para los enamorados jóvenes enviamos nuestra enhorabuena más calurosa, haciendo votos por la pronta realización de sus ensueños".
Hago mío esos votos.
Votos sinceros.

LA VELADA DEL 23

Fiesta de arte.
En honor de Santa Cecilia.
Ofrécela en la noche de hoy en los salones del Casino Español, la acreditada Academia Ignacio Cervantes, que dirige el inteligente maestro y amigo señor Enrique Torres.
Ya se hacen los ensayos.
Cada noche se reúnen en la residencia del maestro sus múltiples alumnos, para preparar el selecto programa que ofrecerán.
Números preciosos.
Uno de piano, otro de violín y mandolina y no faltarán también de canto y baile.

Francisco GONZALEZ BACALLAO.

EL PRIMER VASTAGO

Una linda bebita.
Linda y sonrosada.
Así la que vino al mundo en la madrugada del lunes, a la confortable mansión del Vice Presidente electo de la República, señor Carlos de la Rosa y Hernández, como fruto de los amores de sus hijos los jóvenes y distinguidos esposos señora La Rosa de Caldwell y Alfredo Cadwell.
Cardenense la nueva infante.
Una paisana mía.
Grande es el regocijo de sus padres, y mayor aun el de sus respetables caballeros, señor Carlos La Rosa, el ilustre político, y John W. Cadwell, el opulento hacendado y su respetable esposa, que tienen en esa bebita la primera nieta.
Un encanto la chiquilla.
Una muñeca!
Entre mimos, caricias y besos es hoy toda la alegría de sus padres, abuelos y sus lindas y jóvenes tías.
Bien venida!

CELESTINA H. DE MENDOZA Y DE LA ARENA

Imponente su sepelio.
Un nutrido acompañamiento llevó hasta su última mansión, allá en la ciudad de los muertos el cadáver de la que fué bondadosa y respetable dama.
Sentida su muerte.
Llorada por todos.
Entre sus familiares cuéntase un buen compañero en el periodismo, el galano cronista social de "El Heraldo" de la Habana, señor Néstor Herrera de la Arena.
Era su abuelita la extinta.
A su pena y a la que pasan los demás familiares de la desaparecida me uno sinceramente.
Mi pésame a todos.
Muy sentido.

MAS DETALLES DE UNA FIESTA

Fiesta del domingo.
La del Apostolado.
A la descripción primera que hice de esas horas transcurridas alegremente en el acreditado plantel de educación me falta agregar los premios obtenidos.
Los daré ahora.
Helos aquí:
Premios de Conducta: Banda de Excelencia: María Josefa Fernández. Medallones de Excelencia: Josefa Fernández; Celia Díaz; María Josefa Cabrera; E. Larrauri y Alicia Díaz. Banda Azul de Mérito: Isabel Alegría. Banda Roja de Honor: Amada Olaechea; Juana Pilar González; Bértila Martínez; Everilda Cruz Alvarez, una niña de la Escuela Pública Nº 8 y un niño de las Escuelas Pías.
A las 8 y media p. m.: Velada selecto programa.
en el teatro Arechabala, con un
La velada será solemne.
El regio coliseo de la Quinta Avenida vestirá sus mejores galas y congregará en su sala a lo más selecto de la sociedad cardenense.
Ya se distribuyen los palcos.
Entre familias y asociaciones.
Las lunetas quedarán libres para evitar así compromisos.
Buena idea!
Los organizadores de esta velada y entre los que se cuenta el joven amigo José Manuel Fernández, ha tenido la fina delicadeza de dedicar dos palcos, uno a la Asociación de la Prensa, y el otro a la Asociación de Corresponsales.
Dos palcos de los mejores.
Agradecido por mi parte.

González y López Porta presentan
¡EXITO ESTUPENDO! ¡EXITO GRANDIOSO!

LA HERMANA BLANCA

THE WHITE SISTER
Por la Incomparable Actriz Lillian Gish

HOY LUNES, MARTES Y MIERCOLES

Un Coro Especial. Musica Adaptada

Orquesta Reforzada, 20 Profesores Bajo la Dirección del Maestro Gonzalo Roig

GRANDIOSA

ESTUPENDA

LA HERMANA BLANCA

EN

CAMPOAMOR

HOY - LUNES, MARTES Y MIERCOLES - HOY
Producción Metro de González y López Porta
UN CORO ESPECIAL Y MUSICA ADAPTADA

Pronto: Doster Keaton, el mejor cómico del mundo, en LAS TRES EPOCAS

CONCIERTO DE LA ACADEMIA PERRAMON

Los alumnos de la notable Profesora Madame Luisa de Perramón, han organizado para el 14 de diciembre próximo un soberbio concierto en la Sala Excelsior Music Co., con la cooperación del Maestro Enrique Masriera y del distinguido tenor Herr. Marcell Shrickmann, con arreglo al siguiente sugestivo programa:

1.—Grave Vals de Bohm. Piano a 4 manos por las señoritas Martha y Hedy Wochr.
2.—Tango Popular. Piano, Mercedes López.
3.—Schezo-Schubert. Antoineue Schoendorfer.
4.—Canto "Lolita" (Caruso) Lolita Candia.
5.—Russian Song-Smith, Angela Arredondo.
6.—Souvenir de Drdla, Mandolina, Pura Nogueira.
7.—Invitación al Vals de Weber, Piano, cuatro manos por Guillermina Savio y Mme. de Perramón.
8.—Recitado, Poesía Amor. De Gabriel y Galán, por la señorita Carmelina Martín del Conservatorio Masriera.

SEGUNDA PARTE

1.—Preludio de Rachmaninoff.
2.—Polichinela. Solos de Piano por la Profesora Luisa de Perramón.
3.—Couplet "Cosas de Senen. Canto, Lolita Candia.
4.—Zingara-Mazurca de Bohm por Antoinette Schoendofer.
5.—Stefanía-Gavotte de Czibulka, Martha Wochr.
6.—Fausto. Fantasía ,Aurora Ballate.
7.—Vals-Durand, Adela Zabala.
8.—Selección de la Opera Bohemia de Puccini, por Mandolina, Prof. Mme. de Perramón y acompañada al Piano por el Maestro Enrique Masriera.

TERCERA PARTE

1.Fantasía Brillante de Schmitl por el alumno Antonio López.
2 — 2a. Mazurca de Godard, señorita Guillermina Savio.
3.—Nocturno de Leybach, señorita Adela Zabala.
4.—Poesía de Enrique Masriera, Fantasía sobre la Serenata de Alberniz, recitada por la señorita Carmelina Martín.
5.—Rapsodia Húngara número 2, Listz. Antonio López.
6.——Vals Cromático de Godard, Señorita Aurora Ballate.
7.—Mi viejo Amor. Canto por la señorita Lolita Candia.
8.—Célebre Tarantela de Gottschalk, a dos Pianos por Mme. Luisa de Perramón y el Profesor Enrique Masriera.

El acto comenzará a las 8 p. m.

"CINE LIRA"

Hoy pasará por la pantalla de este elegante salón dos regios estrenos.
Matinée corrida de dos y media a cinco y media, "Azuquita", graciosa comedia en dos actos. La Internacional Cinematográfica, presenta a la encantadora Francesca Bertini en su última gran producción titulada "La Huérfana del Mar", William Fox presenta al incomparable actor William Farnum en la producción super especial titulada "La toma de la Bastilla".
Tanda Elegante a las cinco y media "Azuquita", comedia en dos actos y la gran producción por Francesca Bertini "La huérfana del mar".
Por la noche, función corrida a las ocho y media, con el mismo programa de la matinée.

AVE MARIA

PORTENTOSO DESCUBRIMIENTO. GLORIA DE CUBA

Dios ha puesto en las plantas y en las flores el remedio y el alivio de los males que padece la humanidad. Ave María es la esencia de varias flores, que sin dañar en lo mas mínimo a la naturaleza, porque no contiene la menor dosis de calmante, la cura de algunas enfermedades y la alivia de otras muchas. Catarros, fiebres, heridas, úlceras del estómago, jaquecas, tos, dolores de muelas, colitis, quemaduras, APENDICITIS, en esta terrible dolencia no ha fallado Ave María ni una sola vez. Al igual que para uso interno Ave María es un prodigio para uso externo. En todos los hogares debe tenerse siempre Ave María, es remedio de emergencia y debe llevarse hasta en la bolsa.
Tuberculosos muy avanzados en tan terrible enfermedad, han recibido con Ave María el mayor de los beneficios, el alivio más notable en hemorragias, esputos, tos, cansancio &.

AVE MARIA, GLORIA DE CUBA

De venta en todas las Droguerías y en Jesús del Monte, 10 de Octubre 590, Dr. Daniel.

c9391 alt. Ind. 21-t

¿QUE OPINA VD.?

El día más feliz en la vida de una mujer es aquel en que el hombre a quien ama coloca en su dedo el anillo de compromiso...
Pero, no siempre esos compromisos llegan a feliz término, y entonces, cuando se anuncia el rompimiento, ella siente como una humillación, algo así como un deseo de ocultarse a los ojos de las amigas que antes la felicitaron...
Por eso, joven, le preguntamos: ¿deben de ser anunciados los compromisos amorosos?...
Vea el enredo en que se vió la protagonista de la estupenda producción especial

HIJAS PERDIDAS

en la que toman parte las celebradas estrellas

Claire Adams, Eva Novak, Paulina Starke, Eileen Percy, Walter Long y Rockcliffe Fellowes.

y que será estrenada en el gran cine

RIALTO

DICIEMBRE 1 Y 2

Independent Film Ex.
Labra 32.

"KIDOBIKES"

para todas las edades, con pedales,

a $3.25

ES UN PRECIO ESPECIAL
LA JUGUETERIA MEJOR SURTIDA

EL BAZAR CUBANO
JOSE ZABALA
BELASCOAIN, 16, HABANA
Teléfonos: A-6425 y A-6418

Anuncios: Trujillo Marín. C 10.472 alt 2d 24

ANUNCIESE EN EL "DIARIO DE LA MARINA"

SOCIEDADES ESPAÑOLAS

EN UNA FIESTA DE ALTA FRATERNIDAD CONMEMORARON LOS MONTAÑESES LA FUNDACION DEL CENTRO MONTAÑES

LA DONOSA CARAVANA PASO ARRANCANDO APLAUSOS DESDE EL CENTRO A LOS GRACIOSOS JARDINES DE "LA TROPICAL". — LAS GENTILES DANZAS TIPICAS. — LA FRATERNIDAD DEL BANQUETE. — LA ELOCUENCIA DE LOS BRINDIS. — LA FIESTA CULMINO EN UNA JOCUNDA ROMERIA. — OTRAS NOTICIAS DE SOCIEDADES ESPAÑOLAS

Cojamos la cayada de viejo. Y aunque algo fatigados y algo rendidos a nuestra labor de escribir cuartillas ayer, hoy, mañana, siempre, siempre, hasta que Dios nos lo permita, confesemos en alta voz que aún nos sobran amor, pasión y quimera para marchar tras los españoles —sean del rincón que sean— y cantar con ellos la canción de amor a su tierra, y confundir nuestra bendición a la bendición que ellos envían en estas fiestas a su Patria; porque es la nuestra, y con ellos trepar al pináculo de sus triunfos, que tanto les honran y nos honran en las tierras nobilísimas y hospitalarias de Cuba. Nos caeríamos de viejos o nos llevarían a rastras y con ellos iremos siempre, encantados de haber cumplido con nuestro deber.

Un buen día, cuando rapaces, subimos a La Montaña. Nos llevó **"Peñas Arriba"**, Pereda, el Inmortal, y allá, en lo más alto de lo alto, dimos a Dios gracias, como aquel gran sacerdote de su mágico libro, y sentimos muy vivos deseos de encontrar en las cuevas a la Osa, para matar a la Osa y al Oso y robarle los oseznos, a la manera ruda y valiente que lo hicieron y lo hacen los hidalgos de aquella tierra cuando el sudario de la nieve cubre toda La Montaña.

Y pensando en esto llegamos al Centro Castellano, donde tienen su bandera y su hogar los hidalgos señores del Centro Montañés. En aquellos momentos, precedidos de su Estandarte, que es su reliquia, de sus danzantes típicos, de orquestas y de bandas, de clamores y aplausos y de vivas a La Montaña, partían en muy donosa caravana hacia "La Tropical"; antes montaña, hoy urbe fabril, que cruje, jardín de flores y de primores, abierto a todos los peregrinos de la alegría, en la hospitalidad sin ejemplo que legaron sus geniales fundadores; los señores de Herrera, también montañeses como los de la donosa caravana que allá, cabe las pompas del arbol Abuelo, cobija su gran fiesta, conmemorando el XIV aniversario del Centro Montañés. Los vítores, los aplausos, las aclamaciones populares no cesaron en todo el recorrido, desde el Centro Montañés al jardín que fundaron hidalgos e ilustres montañeses.

Antes de comenzar el gran banquete, los danzantes, en su gentil traje típico bailaron las donosas danzas de la **tierruca**, teniendo que repetirlas entre estruendosos aplausos. Cerca de mil montañeses confundieron los corazones en el amor santo a La Montaña, bajo el Mamoncillo.

El banquete

Comenzó a las doce. Cuando cesaron los gentiles danzantes su típica danza. Lo presidió el culto y entusiasta Presidente del Centro Montañés, señor Elías Rada, a quien rodeaban estas significadas personalidades como convidadas de honor:

Ministro de España; María Teresa Falla, madrina del Estandarte, la presea patriótica del Centro; señor José Pérez Cubillas; señora del Ministro de España; Ernesto López, Secretario del Gobierno Provincial; doctor Julián Solórzano; el señor Julio Blanco Herrera, Director General de "La Tropical"; el señor José Barquín, Presidente de la Beneficencia Montañesa; señor Avelino González, Presidente de la Asociación de Dependientes; Leonardo Linares; José Torres, Delegado del Centro en Cienfuegos; Benito Cortines, en representación de la Juventud Montañesa; Alfredo Herrera, de la sociedad de recreo montañesa en Matanzas; el poeta y literato, señor Francisco Basoa, Presidente de la Unión Laredana y Director de "La Montaña"; señoras María Antonia Martínez de Martínez; Claudina López, viuda de aquella alma buena, de aquel noble hermano y gran montañés que se llamó Fuentevilla; señora de Ramondez; Silvia Fuentevilla; Elena Rada; Luísa Posada y Josefa Zaid.

Ruiz Crespo, Vicepresidente de la Beneficencia Montañesa; señor Laureano Falla Gutiérrez, Presidente de Honor del Centro Montañés; María Teresa Lavín; Micaela Hernández de López; señora de Larín; Mariano Larín; Juan Manuel Ruíz, ex-vicepresidente del Centro Andaluz.

El Reverendo Padre Amigó; señor Felipe Fernández Campa, Presidente del Centro Castellano; el Secretario, señor Larrañaga; Luís Martínez, Delegado del Centro en Matanzas; Cecilio Artime, Vicepresidente del Centro; Ortenhia Doria de Artime; Josefina Doria de Cavada; Laura Pumarejo; Miguel Pumarejo, Corresponsal del "Pueblo Cantábrico" en Santander; Juan Pardo; Bernardo Solana y Benito Saez, Secretario del Centro. Presidente del Club Liebana y Peñarrubia. Estos en la presidencia; en las mesas, que ocupaban el amplio y risueño salón que entre el Mamoncillo, tomaron asiento más de quinientas personas.

Y en medio de la alegría inmensa de todos los corazones se sirvió el espléndido menú, que fué regado muy graciosamente, por las excelentes y exquisitas cervezas de la fábrica "La Tropical", cuya hospitalidad y generosidad son de ilustre estirpe montañesa.

Los brindis

Después de dar lumbre a los tabacos de Gener, y descorchar el oro y la espuma de la famosa de la sidra de "El Gaitero", que si no es montañesa, es de Asturias, que también es tierra inmortal, se iniciaron los elocuentes brindis.

El primero lo pronunció el señor Elías Rada, querido y popular Presidente del Centro, quien, en párrafos vibrantes, dió las gracias al señor Ministro de España, al Secretario del Gobierno Provincial, a los Presidentes de todas las Sociedades montañesas, a las damas y a las damitas invitadas de honor, por haber exaltado la fiesta conmemorativa con su presencia; a la Prensa, siempre noble y siempre generosa, y a los socios del Centro, que con su entusiasmo le otorgaron los prestigios de la grandeza de que disfruta actualmente. Leyó una carta, ungida por la fe, la moral, el patriotismo, y la ternura del ilustre Padre Rivas, Director del Sagrado Corazón de Jesús, excusando su asistencia; pero llena de amor para todos los montañeses. Terminó brindando por Cuba, por España, por la Montaña, deseándole todo género de venturas. Declaró que pronto, muy pronto, tendrán **hogar propio**, casa para toda la familia montañesa el gran Centro Montañés.

Gran ovación.

También hablaron con elocuencia, cantando a la voluntad y al entusiasmo de los montañeses, a su amor a la **tierruca** y a España, la Patria, y al Centro Montañés, el señor Juan Cobo y el señor Francisco Basoa y algunos señores más, los cuales fueron ruidosamente ovacionados.

Y después del banquete, los danzantes se fueron a bailar, floreciendo la fiesta en una romería tan bulliciosa, tan jocunda y tan típica, como todas las de La Montaña, las de Asturias, las de Galicia y las de España.

Así fué la ruidosa, galana y típica fiesta con que los montañeses conmemoraron sus catorce años de vida honorable en el Centro Montañés.

Para regresar no tuvimos que apoyarnos en la **cayada** de viejo con quimera y patriotismo, muellemente, alegremente, regresamos en un auto de lujo. Gracias a la cortesanía de Juan Manuel Ruíz, el juncal ex-Vicepresidente del Centro Andaluz.

¡Gracias, Juan **Manué!**

D. F.

ASOCIACION DE DEPENDIENTES

Un nuevo y vigoroso paso de avance dará en breve, esta gran asociación.

En próxima Junta Directiva citada al efecto, se planteará la conveniencia de admitir como asociadas a señoras, señoritas y niñas, esposas, madres, hermanas e hijas de los señores socios.

Desde 1880 que se fundó la Asociación, y que por su asombrosa labor ulterior constituye una hermosa epopeya, no se ha dado un paso de mayor trascendencia y de más alto espíritu de justicia que el que se proyecta. Parece un egoísmo exagerado e impropio del alto grado de cultura de los miembros que componan estos grandes centros, el excluír de su seno a los seres más queridos de todos; y que, precisamente por su debilidad y sus dolencias necesitan de mayor protección que el hombre.

La Asociación de Dependientes se halla hoy en condiciones ventajosísimas para esta gran cambio social. En la actualidad, es, sin duda alguna, de toda la América la institución mejor preparada para tan importante mejora en pro de la mujer. Además del suntuoso palacio de Prado, dedicado al recreo y a la enseñanza, posee en el insuperable sanatorio "La Purísima Concepción", una veintena de palacios, algunos no inaugurados todavía y otros próximos a construírse, que llenan casi totalmente las necesidades de los socios. Se obtiene un superávit mensual de unos treinta mil pesos, y, en la Casa de Salud existen todavía terrenos baldíos para construir otros tantos edificios como los que actualmente hay.

Por lo tanto, hallándose la Asociación pletórica de vida en socios y recursos de toda clase, qué cosa más natural y justa que abra las puertas de sus inmensos edificios a los seres que nos proporcionan el mayor encanto y dulzura en nuestra vida?

Según tenemos entendido la proposición se limita a los familiares de socios que dejamos apuntado; pero, aunque es cierto existen algunos escollos fáciles de comprender, debe tenerse en cuenta a las pobres inmigrantes que carecen en este país de familiares masculinos, y a las numerosas obreras que no tienen esposo, padre, ni hermano, y que, por esto mismo, y lo precario, generalmente, de su situación, son las verdaderamente necesitadas de los grandes recursos de la Asociación, mediante su cuota como socias.

Réstanos sólo felicitar con todo cariño a la Junta Directiva por tomar en consideración tan brillante y humanitaria idea, y desear que ésta prospere convenientemente, en la seguridad que al ser un hecho, millares de rodillas femeninas se doblarán ante imágenes de su devoción, para pedir al Altísimo, con sus manitas en alto, derrame sus dones sobre la Asociación que las admite en su seno, con los mismos derechos benéficos que disfrutan sus hermanos, padres e hijos.

CONCEPCION ARENAL

La distinguida señorita Isabel López, que con gran entusiasmo ocupa el cargo de Vocal de la Sección de Recreo de esta institución, celebró el miércoles de la presente semana su festividad onomástica.

Con tal motivo fueron muchos los halagos y satisfacciones que en ese día recibió tan estimada señorita.

Su residencia de la Avenida de Bolívar, se vió invadida esa noche por las numerosas amistades de Isabel, que en día tan feliz para ella quisieron patentizarle su acendrado afecto.

Cuando llegamos a aquella mansión reinaba allí intensa alegría; la fiesta estaba en su apogeo. Se hizo música, se recitaron poesías, hubo juegos divertidísimos; en fin: una velada muy grata, que hicieron aún más amena las finas atenciones que los bondadosos papás de Isabel, ayudados eficazmente por ésta, dispensaron a sus numerosos visitantes, haciendo los honores de la casa con la mayor gentileza.

Allí vimos un "bouquet" precioso de amiguitas de Isabel.

Eran éstas: la entusiasta Vicepresidenta de la Sección de Recreo, señorita Nena Senra.

Tina Galván.

Lolita Ayala.

Y dos preciosos "jeunes filles": Lolita Blanco y Herminia Ayala.

En representación del Gobierno de "Concepción Arenal" fueron a cumplimentar en sus días a la señorita López, el secretario general señor Lorenzo Estévez, el viceasesoreo social y presidente muy querido de la Sección de Recreo, señor Antonio Ferro, el secretario de la misma Sección señor Modesto Manteiga, y el ex-secretario de la Sección de Cultura, señor Francisco A. Gómez.

Era ya media noche, cuando abandonábamos aquella morada después de pasar en ella unas horas agradabilísimas.

Sólo nos resta, desde estas líneas, reiterar los votos que sinceramente formulamos por la felicidad de la simpática Isabel.

NATURALES DE CATALUÑA

Grande es el embullo entre la colonia catalana para asistir a la función que a beneficio del "Aguinaldo", para sus pobres celebrará esta Sociedad Decana, el día 10 de diciembre en el teatro Principal de la Comedia, cuyo programa ya publicamos.

Apenas iniciada la venta de las localidades, los pedidos sos numerosos, al extremo de haberse agotado los palcos, qua han sido adquiridos por altas personalidades da lo colonia.

El programa no puede ser más sugestivo. Consta en primer término del idilio dramático en dos actos, del celebrado escritor catalán Santiago Rusiñol, "El Patio Azul", siguiéndole el gracioso juguete cómico de Vital Aza "Francfort". En los intermedios se ejecutarán preciosas "Sardanas" por el notabilísimo cuarteto Molina, Mompó, Sentenat y Vallvé.

Bien merecido tiene la Beneficencia Catalana el éxito de su función beneficio; y justo es que la Colonia corresponda con cariño para que los pobres viejitos tengan también su Noche Buena.

Gracias por sus atenciones.

Su atto. S. S.

HIJOS DE GOIRIZ

A juzgar por la actividad de la Comisión encargada de su organización, promete un éxito franco y rotundo, la matinée que esta entusiasta y joven colectividad prepara para el próximo día 14 en la acreditada terraza del café "El Carmelo" (paradero del Vedado.)

Los Hijos de Goiriz, están deseosos de dar una prueba definitiva de sus entusiasmos, de su amor al ideal que abrazaron hace apenas dos años y que ven, gracias a esos mismos esfuerzos que ellos se empeñan en demostrar, muy pronto fácil de realizar, teniendo en cuenta sus recursos, y la ayuda que sus hermanos de Goiriz los han de prestar.

Ansiosos de dar cima a su casa-escuela, de verla levantar fresca y lozana, allá es su parroquia amada, como un símbolo de altruísmo, que diga a los visitantes y a todos los que no han vivido la vida intensa de América, lo que pueden hacer los hijos amantes del progreso, enamorados de todo lo que conduzca a una máxima perfección moral y material.

Para poder tener en breve estas satisfacciones, que serán la justa recompensa a sus afanes, a sus desvelos, a sus sacrificios materiales y morales, se desviven estos incansables luchadores. Por ello se ven siempre en efervescencia continua, y por ello es que, la fiesta en ciernes, promete la justa recompensa a sus afanes.

Sin duda alguna que Galicia debe a sus hijos una eterna deuda de gratitud, que jamás podrá pagar. Primeramente, del progreso, de la cultura y de la preparación general, para la lucha por la vida moderna. Echados éstos cimientos, fácil fué para ellos, acometer la hechura de colegios innumerables. A su llamamiento respondieron todos sus hermanos, como resultado de la semilla fecunda que ellos mismos habían venido sembrando. Y sus frutos fueron y están siendo recogidos en un estado de madurez perfecta. La semilla da su resultado lógico.

Celebramos que tengan mucha suerte los jóvenes en las luchas colectivas, Hijos de Goiriz, a fin de que Galicia cuenta en breve con un colegio más.

CENTRO GALLEGO

EL BAILE DEL DIA 30

Cada día que pasa es mayor el entusiasmo que se nota en el elemento bailador, para acudir a ese baile, que promete resultar lucidísimo.

Cierto es que de todos es conocida la capacidad y el indiscutible acierto con que la Sección de Orden, que comanda nuestro distinguido amigo, el señor José Pardo Hermida, sabe organizar esas fiestas.

El baile del domingo, día 30 constituirá un nuevo triunfo, máxime si tenemos en cuenta que las distintas Comisiones encargadas de su organización, están trabajando con gran ahinco, ya que pretende que dicho baile supere, si cabe, los celebrados anteriormente.

La estupenda Orquesta del gran Pablito tendrá a su cargo los bailables, y según nuestras noticias, en ese baile serán estrenadas varias piezas.

Por lo anteriormente expuesto no será aventurado asegurar un éxito rotundo a la Sección de Orden, éxito que podrá agregar a los muchos conquistados.

EN EL CENTRO CASTELLANO

Anoche visitaron el Centro Castellano los señores profesores que componen el quinteto Hispania.

Tan notables artísttas fueron atentamente recibidos en el Hogar de las Castillas, por la Junta Directiva, en pleno presidida por el Presidente general, señor Fernández Caneja, los Presidentes de todas las Secciones y todos sus vocales.

Se hizo una amena tertulia y después se les obsequió con champan, dulces y tabacos.

Los profesores del famoso Hispania, salieron altamente satisfechos de la hidalguía con que los trataron en el Hogar de las Castillas.

Se dice que muy pronto ofrecerán en los salones del Centro Castellano un concierto a manera de presentación.

IRMANDADE GALLEGA

El pasado domingo día 16, se efectuó en los salones de esta patriótica sociedad la anunciada conferencia del señor Francisco Ladra que versó sobre el sugestivo tema "Pluralidad de los mundos habitados".

La numerosa concurrencia que inundaba los salones, acogió con cálidos aplausos las últimas palabras del elocuente orador, premiando así sus relevantes méritos.

Para el próximo domingo está señalada la del señor Juan Fraguio, sobre "Rexionalismo e nazonalismo", la que resultará de magnífica grandeza.

SOCIEDAD DE BENEFICENCIA DE NATURALES DE CATALUÑA

He aquí el programa de la función a beneficio del aguinaldo que esta Sociedad reparte anualmente a sus beneficiados el miércoles 10 de diciembre.

Programa:

1º—El Idilio dramático en dos actos, original de Santiago Rusiñol, "El Patio Azul".

2º—El gracioso juguete cómico tetralingüe, de Vital Aza: "Francfort".

En los intermedios se ejecutarán preciosas sardanas por el notabilísimo cuarteto compuesto por los señores Molina, Mompó, Sentenat y Vallvé.

PRECIOS

Palcos principales	$15.00
Palcos primer piso	10.00
Luneta	2.00
Butaca	1.50
Entrada General	1.00

Para pedidos de localidades, dirigirse a la Secretaría de la Sociedad Carlos III número 4 altos; Café "La Florida", Pi y Margall y Monserrate; Teniente Rey 14 (almacén) y en la Contaduría del teatro.

AGRUPACION ARTISTICA GALLEGA

Los ensayos de las dos obras de concierto que en el gran concurso de orfeones habrá de interpretar esta entidad, continúan sin interrupción. Todas las noches los salones de la Artística, vénse concurridísimos. Las distintas cuerdas de que se compone el orfeón de esta colectividad se afanan porque los esfuerzos del director señor Efisio Caballero no resulten estériles. Por otra parte la directiva social trata de hacer más llevadera la improba labor de los orfeonistas. Después de los ensayos, tienen lugar actos en que se patentiza de diversos modos la gran solidaridad de todos.

En la noche del viernes, por ejemplo, se rindió de manea ostensible un solemne homenaje a una inmensa cazuela de castañas remozadas, claro está, con sendas "cuncas" de vino gallego.

Realmente, bien merecen los aguerridos rapaces, estas atenciones de que se les hace objeto. El señor Enrique Sanjurjo, uno de los no menos entusiastas miembros del orfeón, fué quien dió esta patente prueba de práctico compañerismo. ¡Ay que ricas, quen quer castañas!

CONCEPCION ARENAL

Toma de posesión de la Sección de Cultura

El pasado día 14 del actual ha quedado constituída la Sección de esta Sociedad cuyo título encabeza estas líneas, cuales componentes, bien elegidos por su Presidente señor José Lens, tomaron posesión de sus cargos el mencionado día, de la siguiente forma:

Presidente: señor José Lens.

Vicepresidente: señora Andrea López.

Secretario: señor Leandro Alvarez.

Vicesecretario: señor Manuel López.

Vocales: Srtas.: Ramona Mosquera, Victoria Castiñeiras, Manuela Vivero, Caridad Rey, Adelina Cabrera, Isabel Desoindres; señores Ramón Puga, Rafael Iglesias, Armando G. Ovies, Fernando Díaz Gil, Florentino Pérez.

A las encomiásticas frases que el señor Presidente general p. s. r., señor Secundino López, dirigió a los de esta Sección, solo nos resta agregar nuestros más fervientes votos para que logren el más lisonjero de los éxitos en el desempeño de sus dignos cargos y al mismo tiempo llegar nuestra felicitación a la Junta Directiva por el acierto demostrado en la designación de tan acertado Presidente como el señor José Lens, quien no dudamos sabrá encaminar sus esfuerzos a lograr algunos más de los grandes éxitos a que nos tiene acostumbrados.

En esta sesión, también trató la Sección, ya constituída, de la organización de una velada literaro-musical, la que se llevará a efecto en los últimos días del presente mes, y en cuya velada figurarán como números primordiales la imposición de una corbata social a las banderas de la Juventud Montañesa y Orfeó Catalá, entrega de títulos de Socio de Mérito a la señorita Carmen Sotelo y señor Eustaquio López y entrega de las medallas "Premio Sociedad Estudiantil Concepción Arenal" a la señorita Concepción Mosquera y señor Julio Llamas. Para la organización de esta velada, fué nombrada una comisión compuesta por las señoritas Manuela Vivero, Adelina Cabrera y Victoria Castiñeiras y señores Florentino Pérez y Leandro Alvarez.

Se trató más tarde de la celebración de un certamen literario, el cual había sido acordado ya por la anterior Sección, siendo nombrada una comisión compuesta por las señoritas Manuela Vivero, Adelina Cabrera y Caridad Rey y señores Rafael Iglesias, Manuel López y Leandro Alvarez, para el estudio de las bases y demás pormenores, y a su debido tiempo informaremos acerca de este certamen, para el cual desde ahora hacemos la profecía de que resultará ameno e interesante.

TANLAC PRODUJO BENEFICIOS PERMANENTES AL SR. MUÑOZ

Desde que tomé hace un año la famosa medicina, mi salud ha sido excelente, declara el señor Muñoz.

San José de las Lajas, Provincia de la Habana, Cuba.

"Durante todo un año antes de tomar Tanlac, estuve tan enfermo del estómago, que todo lo que comía me hacía daño. Al mismo tiempo sufría de una ciática terrible y de neuralgia.

"Desde las primeras dósis de Tanlac, mi estómago comenzó a funcionar de una manera más regular y al poco tiempo desaparecieron todas las huellas de indigestión, ciática y neuralgia. Hace un año o más que Tanlac me alivió de mis males y hasta la fecha mi salud es excelente.

"Durante algún tiempo, mi esposa, que es profesora, sufrió del estómago y de trastornos de la digestión y conociendo las propiedades de Tanlac le recomendé que lo probara. Se quedó sorprendida de los resultados que le produjo el primer frasco y ha recomendado la medicina a otras profesoras. Por este motivo me complazco en declarar que Tanlac es una gran medicina".

Lo que conozco acerca del Tanlac merece que sea conocido por otras personas, cuya salud se haya alterado, dice el notable testimonio del señor don Julio César Muñoz, que reside en la calle Maceo número 44.

Tanlac se vende en todas las buenas droguerías. No acepte substitutos. Se han vendido más de 40 millones de francos.

Tome las Píldoras Vegetales Tanlac para el estreñimiento.

MUESTRA GRATIS Depto. 24 C. The Tanlac Co., Atlanta, Ga., U. S. A.

Sírvase enviarme una muestra gratis de Píldoras Vegetales Tanlac, gratis, a:

Nombre.. .. ..

Dirección .. ..

EL GOBIERNO GUATEMALTECO CIARRA UN CONTRATO CON LOS ESTADOS UNIDOS

SAN SALVADOR, República de El Salvador, noviembre 21.

Comunican de la ciudad de Guatemala que el gobierno guatemalteco ha cerrado un contrato con la United Fruit Company para el arrendamiento por 25 años de un larga zona de tierra a lo largo de la costa del Pacífico.

Segun el contrato firmado, al finalizar ese periodo tanto la tierra como las mejoras en ella introducidas pasarán a poder del Estado.

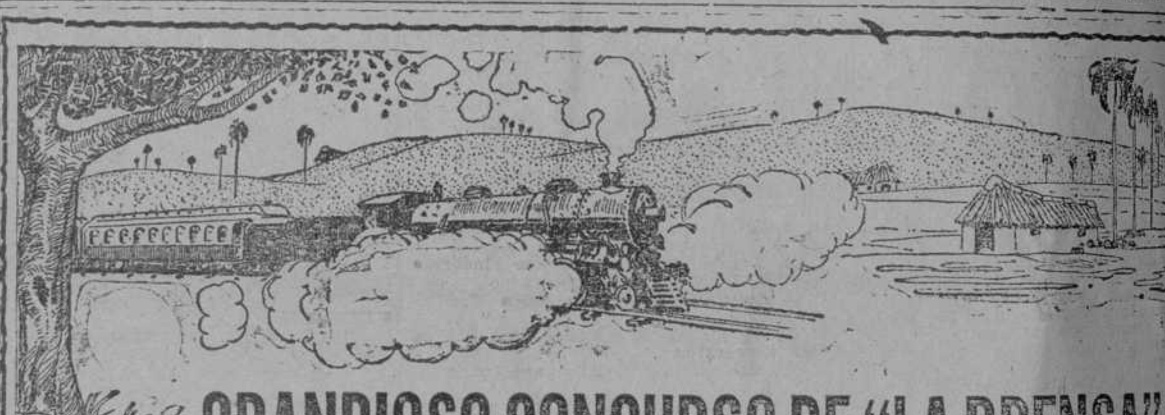

GRANDIOSO CONCURSO DE "LA PRENSA"

Excursión y Festejos del 20 de Mayo de 1925

VIAJES GRATIS A LA HABANA, DESDE TODOS LOS LUGARES DE CUBA, CON GASTOS DE HOTEL, ASISTENCIA A TODAS LAS FIESTAS, VIAJES DE RECREO POR LA CIUDAD Y SUS ALREDEDORES. OBTENCION DE UN AUTOMOVIL, UNA GRAFONOLA, UN RELOJ PULSERA DE ORO, DINERO EN EFECTIVO PARA GASTOS MENORES, CHAMPAN DE HONOR, ETC. ETC. TODO POR CUENTA DE "LA PRENSA".

Deseosa LA PRENSA de corresponder de una manera efectiva al favor constante que le prestan sus innumerables lectores de toda la República, ha organizado un concurso, que nos atrevemos a calificar de grandioso, para dar una oportunidad a cuantos deseen venir a los grandes festejos de la toma de posesión del Presidente electo, que coincide con la fecha gloriosa del 20 de Mayo, además de los actos especiales que organice particularmente este periódico en obsequio y homenaje a los triunfadores en este concurso.

Cincuenta personas, 6 por cada provincia y 14 de la ciudad de la Habana, gozarán de todos esos beneficios, y tendrán la oportunidad de hacerse de un magnífico automóvil, de una valiosa grafonola y otros objetos importantes, de acuerdo con las siguientes

BASES:

1.—Diariamente, publicará LA PRENSA en su penúltima plana, un cupón que deberá ser llenado con letra clara y todos los detalles de su dirección, por la persona interesada, y remitido a esta dirección: "Administrador de LA PRENSA (Para el Concurso) Blanco 40, Habana."

2.—Los cupones caducarán de mes a mes, indicándose en el cupón la fecha en que caduca y hasta el día que se admite dicho cupón.

3.—Una misma persona puede mandar la cantidad de cupones que desee en un mismo sobre, siempre que los mande en su oportunidad. En cada paquete o sobre sólo tendrá necesidad de llenar un cupón que colocará arriba, expresando bien claro la cantidad que remite. Caso de que el concursante falsee dicha cantidad, serán anulados los cupones.

4.—Quincenalmente se hará un escrutinio parcial por empleados de responsabilidad de este diario, presidido dicho escrutinio por el Director. Cualquier concursante puede preguntar por escrito el resultado del escrutinio en relación con sus cupones, contestándosele también por escrito.

5.—El escrutinio final será el día 5 de Mayo de 1925, en presencia del Notario Público de esta Capital Dr. Frank García Montes. El acto será público.

6.—Las seis personas de ambos sexos que resulten haber mandado mayor cantidad de cupones en cada provincia y las 14 de la ciudad de la Habana tendrán derecho a los beneficios del concurso.

7.—A todo concursante que triunfe y que resida fuera de la ciudad de la Habana se le remitirá, inmediatamente después de efectuado el escrutinio, por certificado, un pasaje en primera clase de ida y vuelta, de la Estación de Ferrocarril más próxima a su residencia hasta esta Capital.

8.—Teniendo en cuenta las diferencias en los gastos de ferrocarril, los concursantes que pertenezcan a las provincias de Santa Clara, Camagüey y Oriente, al llegar a la Habana recibirán un cheque de $20.00 para sus gastos menores; los de las provincias de Pinar del Río, Habana y Matanzas, un cheque de $40.00. Teniendo en cuenta que los residentes en la ciudad de la Habana no harán gastos de ferrocarril ni de hotel, se les entregará un cheque de $50.00.

9.—Los triunfadores deberán avisar oportunamente, por telégrafo al Director de LA PRENSA el día de su llegada a la Habana, para ser recibido por un representante de LA PRENSA, y alojado en un gran Hotel, durante los días 19, 20, 21 y 22, siendo estos gastos de hotel, comidas, etc., por cuenta de LA PRENSA, así como el transporte de equipajes, etc. Los residentes en la Habana se presentarán en la Redacción.

10.—Oportunamente se preparará y publicará un programa de todos los festejos oficiales y particulares de LA PRENSA, a que asistirán los concursantes triunfadores, incluyendo un gran almuerzo homenaje en los bellos jardines de "La Tropical", y un Champán de Honor, amenizado por la Banda Municipal, así como excursiones en automóviles y carros de tourismo.

11.—El día 22 de Mayo, a las 10 de la mañana, será el acto interesantísimo de sortear los valiosos regalos que hace LA PRENSA a sus concursantes.

12.—Entre los concursantes triunfadores, el que resulte haber enviado mayor cantidad de cupones en cada provincia, y dos de la Habana que estén en las mismas condiciones, es decir, ocho personas, tendrán derecho, a entrar en el sorteo de una conocida marca de automóvil de cinco pasajeros, absolutamente nuevo (de paquete); los que le sigan en orden de cantidad de cupones enviados, tendrán derecho al sorteo de una magnífica grafonola con 30 discos seleccionados; y así sucesivamente, se sorteará un reloj de pulsera de oro 18 kilates para señora o caballero (con la pulsera también de oro) un cheque de $50.00 y un billete de la Lotería para el 30 de Mayo de 1925.

13.—Los concursantes que por cualquier motivo no puedan asistir, podrán delegar en otra persona, garantizándolo ante nuestro agente o una autoridad oficial.

14.—Todos los concursantes triunfadores tendrán derecho a una suscripción anual, a partir del 20 de Mayo, de LA PRENSA, absolutamente gratis.

MANIFIESTOS

Manifiesto 1260. Vapor alemán Rio Blanco, capitán Johimson procedente de Houston y escalas, consignado a Lykes Bros.
En lastre.

Manifiesto 1261. Vapor americano Cuba, capitán White, procedente de Tampa y escalas, consignado a R. L. Brannen.

DE TAMPA
Q. García, 146 cajas macarrones.
N. Font 5 id. pescado.
C. C. Hensel 1 auto.
Q. Campos 1 caja ropa.

DE KEY WEST
A. Feo 1 caja pescado.
A. Ríos 9 id. id.
Blohme Ramos 2 bultos drogas.
American R Express 15 bultos express.
J. A. Dubreuil 1 caja efectos de uso.

Manifiesto 1262. Vapor americano J. H. Parrott, capitán Harrington, procedente de Key West, consignado a R. L. Brannen.

VIVERES
Swift Co. 100 cajas huevos 85 tinas
678 cajas mantequilla.
M. García, 945 huacales uvas.
Armour y Ca. 392 cajas huevos 85.640 kilos manteca.
Morris Co. 47.900 id. id
H. Engler 14.061 kilos coles.
A. Armand e hijo 756 cajas de manzanas.
Cuban American Jockey, 220 pacas tabaco.
M. Esquijorosa 12.292 kilos coles.
Cuban Fruits C 200 barriles manzanas

MISCELANEAS
Ford Motor 47 bultos accesorios automóviles.
Cuba Lubricanting 30.140 kilos aceite.
C. Carbonell 1.360 piezas madera.
Souto Santana 1235 id. id.
Arellano y Ca. 10 huacales accesorios para gas.
L. F. Pellock, 10 cartones accesorios para check.
Rodríguez Hno. 6 cartones accesorios autos.
J. Aspas y Sobrino 1 caja accesorios.
R Quintas 21 bultos polvos y anuncios.
Pérez Hnos. 5 huacales linternas.
Thrall Electrical Co. 4 cajas accesorios.
Cuba Telefonos 5 id. id.
V G Romero 38 bultos carros y accesorios.
Compañía de Autos 1 caja impresos.
Lima y Daubal 15 cajas accesorios.
J. B. Haughton 1 capa efectos.
Cuba E. Supply Co. 52 cartones bombillos.
M. de Arriba 15 rollos efectos.
Compañía Francesa de Perfumes, 7 bultos id
Daly Hno. 6 cajas tejidos.
Gaso Hno. Cp. 5 huacales maquinaria.
A M Roca 1 caja hierro.
Compañía de Ferreterías 1 caja accesorios.
Fábrica de Hielo 6 id. cápsulas.
No marca. 2 atados efectos.
D. Castillo 30.199 kilos gasolina.
U. O. Noville 660 sacos abono.
Morgan Mc Avoy 112 bultos gabinetes y procesorios.
Rail Equipment 1 carro y accesorios.

CENTRALES
Hershey Corp 127 piezas tubos.
Velasco, 7 bultos maquinaria.
Stewart 25 id. id.

Manifiesto 1263. Vapor americano Colombia, capitán Dixon, procedente de San Francisco y escalas, consignado a La West Indies Shipping Cp.

DE SAN FRANCISCO
VIVERES
González Ferrer 200 sacos frijoles.
Llamedo y Portal 300 id. id.
Aguilera Margañón 875 id. id.
González Tejeiro y Ca. 300 id. id.
R. Suárez Co. 200 id. id.
Acevedo y Mourelle, 150 id. id.
R. Alvarez, 400 id. id.
Llamas y Ruiz 300 id. id.
Orts Co. 100 id. id.
R. Larrea Cp. 300 id. id
Santeiro y Ca. 300 id. id.
Isla Gutiérrez y Ca. 200 id. id.
Suárez Ramos Co. 150 id. id.
Suero y Ca. 200 id. id.
A. Puente e hij, 200 id. id.
Viadero Hno. Co. 250 id. id.
González y Suárez, 575 id. id.
Fernández Trápaga y Ca. 800 id. id.
Galbán Lobo y Ca. 900 id. id.
García Co. 100 cajas conservas.
Gineris Hno. 100 id. id.
Fernández Hno. 100 id. id.
Fernández Hno. 100 id. id.
Libby Mc. Libby, 1300 id. id.
R. Alvarez 150 id. id.
H. Sánchez, Co. 132 id. id.
P. Inclán Co. 390 id. id.
Alonso Ca. 100 id. id.
American Grocery, 47 id. id
S C Calleja 24 id. id.
Manzabeitia y Ca. 231 id. id.
C Emmons 72 id. id.
Peña M Co. 21 id. id.
J. Gallarreta Co. 595 id id.
Viera Estape 76 id. id.
Piñán Co. 100 id. id.
Romagosa y Ca. 189 sacos maní, 100 cajas conservas.
S S Friedlein 700 id. id4 875 id. tejas.

S S Lung 10barriles pan de frijol.
F Bowman Co. 200 sacos frijoles.
J Ventosa 185 bultos conservas.
Q Hing Co. 50 id id. 100 sacos frijoles.
González Hno. 38 cajas pasas.
A Bugallo, 250 sacos maní.

MISCELANEAS
M Cortina 1 caja máquinas.
J. Amengual 9 bultos loza.
J. Amengual 9 bultos loza.
O Supply Co. 167 bultos efectos sanitarios.
Ortega y Fernández, 6 cajas betún.
T F Turull 200 bultos bórax y 25 barriles ácido.
González y Llano, 4 cajas botones.
R López Co. 3 fardos paja.
López Bravo Co. 13 id. id.
G. Suárez 8 id. id.
Yau C 10 cajas efectos chinos.
C S Buy 10 id. id.
K Ohira 9 id. id.
J López R, 2 cajas juguetes.
Prieto Hno. 3 id. id.
Nanita Co. 8 id. id.
S T Lung 5 id. efectos.
García y Geli 2 id juguetes.
Sánchez Hno. 1 id. quincalla.
Varias marcas 8 id. ferretería, 14 id. esteras 1 id. juguetes y 16 id. botones; 12 id. tejidos 7 id. muebles, 1 id. cepillos.
E Sarrá, 3 id. id.
Q T Lung 2 id. efectos.
Echevarría y Ca. 3 id. tejidos.
M. Isaac 9 id. id
Trocha Hno 6 id. id.
Arocha Hno. 6 id. id.
M. Alonso y Ca. 4 id. id.
S. Masrua 4 id. id.
Suárez Cueto 2 id. libros.
Barandiarán Co. 4 id. id.
Pernas y Menéndez, 3 cajas medias.
Martínez Castro y Ca. 13 id. quincalla.
F. Fernández, 4 id tejidos.
P Lung 1 id. id.
P Lung Co. 3 id. id.

DE LOS ANGELES
VIVERES
Galbán Lobo y Ca. 1 auto y 10 bultos efectos de uso y 100 cajas conservas.
No Marca 110 id. id.
M Soto y Ca. 200 id. id.
F Garcés Co 100 id. id.
Morris Co. 200 id. id.
A Llyi 50 id. id
Orts Co. 100 id. id.
Fernández Trápaga y Ca. 150 id. id.
Suárez Ramos Co. 200 id. id.
M González y Ca. 100 id. id.
Blanch y García 50 id. id.
Alonso Co. 100 id. id.
Piñán Ca. 200 id id.
Pérez Prieto v Ca. 50 id. id.
M. Pereira 50 id. id.
Romagosa y Ca. 100 id. id.
M. Nazábal 100 id. id.
R. Larrea Ca. 200 id id.
Estrada Salsamendi 50 id. id.
González Ferrer 100 id. id.
R Fernández Co. 50 id. id.
Llobera y Ca. 200 id. id.
Llamas Ruiz, 100 id. id.
Fernández García Ca. 200 id. id.
Suero y Ca. 100 id. id.
Peña M Ca. 49 id. id.
Manzabeitia Co. 30 sacos nueces.

DE ACAJUTLA
Barraqué Maciá Co. 800 sacos café.
Lleo y Rogers 64 id id.

DE CORINTO
E P S 63 sacos café.

DE GUAYAQUIL
R López Co. 3 cajas sombreros.
A Diez Quirós 3 id. id.
Manifiesto 1 64. Vapor holandés Spaarndam capitán Byl, procedente de Rotterdam y escalas consignado a R. Dussaq.

DE ROTTERDAM
VIVERES
S S Friedlein 150 cajas ginebra.
R Larrea y Ca. 25 fardos efectos.
MGarcía Co. 250 sacos frijoles.
R. Argüelles 50 garrafones ginebra.
S S Friedlein 130 cajas vino.
J Rodríguez 35 id. ginebra y 4 id. impresos.
Lavín y Ca. 100 barriles vino y 5 cajas accesorios.
A. Trueba y Ca. 100 garrafones ginebra.
Hasling Cacho Negrete 150 sacos alpiste.
Pérez Prieto y Ca. 250 cajas ginebra.
González Tejeiro y Ca. 100 id. cerveza.
Romagosa y Ca. 25 id. mantequilla.
Galbán Lobo y Ca. 125 id. id.
Galbán Lobo y Ca. 125 id. id.
González Tejeiro y Ca. 30 id. id. 5 id. salchichón.

DE LA CORUÑA
F Tamames 250 cajas vino 1 id impresos.
J. Surís Co. 15 barriles y 18 cajas vino.
M. García Co. 100 sacos frijoles.
Santeiro y Ca. 50 id. id.
W B air 205 cajas leche.
C Jiménez Rojo, 10 cajas bizcochos 5 id. chocolate, 2 id. dulces 2 id. impresos.
Varias marcas 50 garrafones ginebra 950 sacos arroz, 100 cajas quesos 700 sacos frijol; 40 id. féculas y 3 barriles vino.

MISCELANEAS
National Product 10 cajas estaño.
J González 500 garrafones vacíos.
Angones Co. 2 fardos tejidos.
Fernández Co. 7 id. id.

Thrall Electrical Co. 199 bultos lámparas.
C. Joaristi Co 642 bultos tubos.
Domenech y Ca. 141 bultos papel
M A Dessau Co. 5 cajas maquinaria.
N. López 4 cajas ferreterías.
Rubiera y Hno. 7 id. sombreros.
E. Sarrá: 15 bultos polvos.
R. Magriñá: 1 caja plantas.
J. M. Musso: 3 fardos tejidos.
Fernández Hno: 6 cajas paños.
R. Dussaq: 2 idem papel.
J. Murillo: 13 cajas drogas.
Inter Drug Store: 14 bultos idem.
Suárez y Rodríguez: 5 cajas papel.
Méndez Co: 2 idem idem.
Montalvo y Eppinger: 1 caja motor.
Aspuru Co: 485 piezas acero.
P. Gil: 3 cajas tejidos.
García y Co: 1 idem idem.
C. Díaz Co: 1 idem pañuelos.
L. Muñiz Co: 1 idem tejidos.
T. Llobera: 3 cajas plantas.
J. E. Restrepo: 3 cajas drogas.
Escalante Castillo Co: 1 idem cintas.
Molla Co: 31 fardos tapones.
Varias marcas: 80 fardos paño, 20 bultos ácido, 3 idem accesorios, 1 caja relojes, 2 idem pañuelos, 12 idem plantas, 1,215 bultos papel, 520 idem hierro.

DE AMBERES
VIVERES:
Lavín y Gómez: 200 cajas conservas.
A. Revesado Co: 10 tinas quesos.
F. López: 40 cajas chocolate.
Nestle A. S. Milk Co: 65 idem idem, 7 idem bombones
F. Tamames: 15 idem conservas.
J. Gallarreta Co: 10 idem idem, 56 tinas quesos.
Barandiarán Co: 55 cajas añil.
Varias marcas: 10 tinas quesos, 118 cajas conservas.
MISCELANEA:
Havana Electric R: 11 cajas máquinas.
C. de la Torre. 20 barriles pintura.
American Express: 1 caja efectos.
C. Joaristi Co: 180 bultos hierro.
Alegría Lorido Co: 5 atados idem.
L. Rabante: 1 caja sombreros
J. R. Pagés: 5 cajas extracto.
Droguería Johnson: 36 cajas drogas.
Otaolarruchi Hno. 197 idem vidrios.
J. B. Zayas: 6 cajas drogas.
Fernández Co: 2 barriles vidrios.
G. Pedrosarias Co. 7 idem idem.
Méndez Co: 23 bultos idem.
S. Vila: 6 cajas idem.
García Maduro Co: 11 bultos idem.
Celis Tamargo Co: 1 caja pañuelos.
Díez García Co: 2 idem tejidos.
Central Hormiguero 28 cajas tornillos.
T. Bally Co: 1 caja tejidos.
Rodríguez Menéndez Co: 15 fardos idme.
R. Dussaq: 1 caja camas y accesorios.
Varias marcas: 9 bultos maquinaria, 143 idem hierro 5 cajas máquinas, 2 idem muestras, 2 idem polvos, 19 idem tejidos, 1 idem mármol, 6 idem paja, 300 sacos pintura, 767 bultos vidrio.

DE BILBAO
VIVERES:
Compañía Licorera: 25 cuartos vino.
Galbán Lobo Co: 50 barriles idem.
Nuevas Bodegas: 56 idem idem.
J. Avas S: 30 cajas efectos de hierro.
M. González Co. 25 barricas vino.
Angel Co: 40 bultos idem.
N. Alvarez Co. 80 idem idem.
D. Portillol: 65 idem idem.
A. Palacios: 5 barricas idem, 1 caja impresos.
Viuda e Hijos de Aldao 6 cajas agua mineral.
Viña Suárez Co: 25 cajas anisado, 10 idem vino, 1 bocoy idem, 1 caja anuncios.
Llobera Co: 100 idem conservas.
Alonso Co: 50 idem idem.
J. Méndez: 126 bultos vino.
M. García Co: 50 cuartos idem.
R. González: 20 bultos idem.
Alvarez del Río Co: 50 barriles id.
Pita Hno: 50 bultos idem.
F. García: 2 bocoy idem.
García y Hormaza: 3 barriles idem.
P. Colomar: 35 cajas conservas.
González Espinach: 25 cuartos vino.
J. M. Ruiz Co: 12 barricas idem
S. Lavín: 20 sacos carbón.

DE SANTANDER
VIVERES:
Isla Gutiérrez Co: 98 cajas conservas.
J. Rafecas Co: 100 cajas agua mineral.
MISCELANEA:
Fuentes Pérez Co: 60 cajas agua mineral.
S. Alvarez: 50 idem idem.
Compañía de Farmacia: 300 idem id.
M. Cabrera Co: 100 idem idem, 23 idem drogas, 1 idem impresos.
R. G. Mariño 4 idem drogas.
M. C. Fernández: 4 idem idem.
Viuda Humara L: 1 auto.
Martín Kohn: 9 bultos revólvers.

DE LA CORUÑA
VIVERES:
J. L. Vázquez 120 cestos castañas.
Suárez Ramos Co: 200 cajas idem.
Fernández Trápaga Co: 549 idem id.
González y Suárez: 40 sacos nueces.
H. Astorqui Co: 30 idem idem.
E. R. Margarit: 40 idem idem.
F. García Co: 40 idem idem.
J. Texidor: 30 idem idem.

DE VIGO
VIVERES:
A. Miguez: 40 barriles vino.
González y Pérez: 1 bocoy aguardiente.
M. Prado: 71 sacos nueces, 363 cajas castañas.
F. Viaño: 2 idem vino.
Galbán Lobo Co: 400 cestos idem.
F. G. Moure. 13 sacos nueces.
Hevia Co: 605 bultos vino, 1 caja impresos.
Ribeira Co: 53 barriles vino.
J. Calle Co: 500 tabales sardinas.
González Tejeiro Co 650 idem idem.
R. Larrea Co: 500 idem idem.
Zabaleta Co: 156 sacos nueces, 200 cajas conservas.
López González Co: 15 cuartos vino.
S. Hidalgo Alonso: 1 caja unto, 7 idem jamón.
G. García: 13 bultos vino.
D. Morado: 10 cuartos idem.
Bravo Co: 70 cajas conservas.
Tomás Co: 100 idem idem.
P. Lung Co: 6 idem perfumerías.
J. Gallarreta: 50 idem conservas.
Caballn Co: 50 idem idem.
García Co: 15 idem idem.
R. Argüelles: 30 idem idem.
A. Quintas: 180 idem castañas.
Varias marcas: 456 cajas conservas, 400 idem castañas.

MANIFIESTO 1265.— Vapor noruego THOMAS HAALAND, capitán Sunde, procedente de Belize, consignado a Munson S. Line.
Con madera en tránsito.

MANIFIESTO 1266— Goleta inglesa G. FRANCIS, capitán Watler, procedente de Nassau, consignada a la Inter Shipping Co.
Lastre.

MANIFIESTO 1267— Goleta inglesa AGNUS LOUISE, capitán Habury, procedente de Puerto Cortés, consignada a D. Prado.
Lastre.

MANIFIESTO 1268—Vapor americano MUNMOTOR, capitán Osborne, procedente de Filadelfia, consignado a Munson S. Line.
Auxiliar Marítima: 3,252 toneladas carbón.

PRONOSTICO DEL TIEMPO PARA HOY

Casa Blanca, noviembre 23.
DIARIO DE LA MARINA.
Habana.

Pronóstico del tiempo el domingo, a las 7 a. m.:

Estados Unidos: temporal afectando a los Estados de Nueva Inglaterra, y bajas presiones en la región central y altas presiones, intensas, en los Estados del Pacífico.

Golfo de Méjico: buen tiempo, barómetro bajo y en descenso, vientos del Nordeste al Sur moderados.

Pronóstico para la Isla:

Tiempo hoy y el lunes, bueno; temperaturas en aumento, terrales y brisas en la mitad oriental y vientos de la región Sur. En la occidental el lunes moderados a frescos.

Observatorio Nacional.

Jltimas Novedades en Librería

TRATADO DE PSIQUIATRIA. TOMO SEGUNDO, por los Dres. Colín, Demay, Legrain, Barbé, Deny, Truelle, etc. etc. Tomo VIII del Tratado de Patología Médica y Terapéutica aplicada publicada bajo la dirección de los doctores Sergent, Ribadeu-Dumas y Babonnitx. 1 tomo en pasta española. $3.50

TRATADO DE GINECOLOGIA GENERAL CLINICA por el Dr. Enrique López Sancho, fegor de Ginecología de la Facultad de Medicina de Valencia. Edición ilustrada con 69 figuras en negro y 33 en colores, 1 tomo en pasta española. $5.50

INMUNIDAD E INMUNITERAPIA. Normas fisiopatológicas y Clínicas para el tratamiento de las infecciones con vacunas, sueros y Proteínas, por el doctor L. Noguer y Molins. 1 tomo encuadernado. $3.50

CONSULTAS OTO-RINO-LARINGOLOGICAS DEL MEDICO PRACTICO, por el doctor G. Portmann. Versión española con un prefacio del Dr. Antonio G. Tapia Edición ilustrada con 33 figuras en el texto. 1 tomo encuadernado. $2.50

TRATADO DE PATOLOGIA QUIRURGICA por el doctor R. Lozano. Tomo II. Traumatistismos y Neoplasmas. Edición ilustrada con 525 figuras en negro y tres en colores. 1 voluminoso tomo encuadernado. $5.50

FORMULARIO (EL ARTE DE PRESCRIBIR). Diccionario de la nueva Terapéutica por Henry Clarke. Obra de gran utilidad para el tratamiento homeopático de las enfermedades. 1 tomo en tela. $1.75

EL PROCURADOR DE LOS TRIBUNALES. Contestaciones ajustadas al programa vigente para los exámenes de aspirantes a Procuradores públicos, por el doctor José Ma. Sala y Rovira Segunda edición. Manual enteramente práctico para los aspirantes a Procuradores. 1 voluminoso tomo en pasta española. . $7.00

REAL DECRETO-LEY DE 8 de marzo de 1924 aprobando el Estatuto Municipal y disposiciones complementarias. Edición oficial. 1 tomo en 4o. pasta española $2.50

SOBERANIA Y LIBERTAD. Lecciones dadas en la Universidad de Columbia New York por Leon Duguit. Versión española. 1 tomo encuadernado. $1.50

LA ENSEÑANZA DE LAS LENGUAS MODERNAS EN LOS ESTADOS UNIDOS Conferencias dadas en España por Lawrence A. Wilkins, Director de la Enseñanza de Lenguas modernas en la ciudad de New York. 1 tomo en pasta española. $2.75

LA REFORMA ESCOLAR EN ALEMANIA. Estudio de los nuevos métodos de enseñanza, adoptados en Alemania después de la Guerra europea. 1 tomo rústica. $0.60

LOS NIÑOS ANORMALES PSIQUICOS. Curso libre teórico-práctico dado a maestros y alumnos normalistas en Méjico, por el doctor José de Jesús González. 1 tomo encuadernado. $3.-

ESPACIO, RELACION Y POSICION. Ensayo sobre los fundamentos de la Geometría, por el Vizconde de Guell. 1 tomo rústica. $0.80

REDUCCION E HIDROGENACION DE LOS COMPUESTOS ORGANICOS, por los Ingenieros Bauer y Wieland. Traducción directa del alemán, por Antonio García Banus. 1 tomo en 4o. mayor, encuadernado $6.00

SALES POTASICAS NATIVAS. Su explotación y elaboración, por los Dres. W Michels y C. Przibylla. Traducción directa del alemán por Emilio Rodríguez Sadia. Edición profusamente ilustrada. 1 voluminoso tomo en 4o. mayor encuadernado. $3.00

CIANAMIDA CALCICA. Su formación, derivados, fabricación y aplicaciones industriales, por el doctor Antonio Rius y Miró. 1 tomo encuadernado. $1.50

MOTORES DE COMBUSTION INTERNA Y GASOGENOS Su cálculo y construcción, por H. Güldner. Versión directa de la tercera edición alemana revisada y notablemente aumentada. Edición ilustrada con 1282 figuras, 35 láminas y 200 tablas numéricas. 1 voluminoso tomo de 866 páginas, tela. $14.00

LAS RESPONSABILIDADES DEL ANTIGUO REGIMEN (1875-1923). Estudio de las actuales cuestiones políticas españolas, por el Conde de Romanones 1 tomo en rústica. $1.00

LIBRERIA "CERVANTES" DE RICARDO VELOSO Y CA.
Avenida Italia 62, (Antes Galiano).
Apartado 1115. Teléfono A-4958 Habana.

Mercado Extranjero

MERCADO DE GRANOS DE CHICAGO

Entregas futuras

CHICAGO, Noviembre 22.

TRIGO

	Abre	Cierre
Diciembre	159 ¼	153 ⅞
Mayo	158 ⅛	161 ¾
Julio	140	141 ⅞

MAIZ

	Abre	Cierre
Diciembre	113	114
Mayo	119	120 ¾
Julio	120 ¼	121 ⅞

AVENA

	Abre	Cierre
Diciembre	52 ⅝	53 ⅜
Mayo	58	58 ¾
Julio	56 ⅞	57

CENTENO

	Abre	Cierre
Diciembre	133 ¾	136 ⅝
Mayo	136 ½	139 ½
Julio	124 ¼	127

PRODUCTOS DEL PUERCO
Entregas futuras

MANTECA

	Abre	Cierre
Noviembre		14.35
Enero	14.07	14.25

COSTILLAS

	Abre	Cierre
Noviembre		12.60
Enero		12.95

MERCADO DE VIVERES

NUEVA YORK Noviembre 22.
Trigo roje invierno 1.75 1|2.
Trigo duro invierno 1.69 1|2.
Harina de 24.00 a 25.00.
Avena de 62 a 68.
Afrecho de 26.00 a 27.00.
Manteca a 16.95.
Harina de 7.75 a 8.50.
Centeno a 1.45 3|4.
Maiz a 1.29 1|2.
Grasa de 8.75 a 9.00.
Oleo a 11.50.
Aceite smeilla de algodón 11.05.
Arroz Fancy Head de 7.25 a 7.75.
Bacalao de 12.50 a 14.50.
Cebollas de 0.75 a 2.10.
Frijoles a 9.00.
Papas de 1.65 a 3.25.

MERCADO DE VIVERES DE CHICAGO

CHICAGO, Noviembre 22.
Los siguientes precios regían a la hora del cierre:
Trigo número 1 rojo a 1.52 1|2.
Trigo número 2 duro a 1.51.
Maiz número 2 mixto a 1.12 1|2.
Maiz número 2 amarillo a 1.15 3|4.
Avena número 1 blanca a 54.
Manteca a 14.37.
Costillas a 13.25.
Patas a 14.62.
Cebada de 83 a 96.
Centeno a 1.33 1|2.

LAS PAPAS EN CHICAGO

CHICAGO Noviembre 22.
Las papas blancas de Wisconsin en sacos, se cotizaron a 0.90 el quintal; de Minnesota y North Dakota, de 1.00 a 1.10.

Curado en un mes de tratamiento

Barajagua, 7 de Octubre de 1922
Dr. Arturo C. Bosque.
Habana

Señor:
Tengo el gusto de comunicarle a usted que por indicación del señor Angel Batlle, practicante de la Farmacia Marcané, he venido usando su inmejorable preparado granulado de "Pepsina y Ruibarbo Bosque" durante un mes para curarme de una pertinaz dispepsia, que había venido padeciendo durante tres años, habiendo logrado con su maravilloso preparado llevar a vías de curación esta terrible enfermedad, pues me encuentro completamente bien con solo un mes de tratamiento, debiendo significarle a usted que estoy muy agradecido del insuperable remedio preparado al cual debo mi perfecto estado de salud.

Queda por tanto autorizado por este medio para que haga con este escrito el uso que a bien pueda tener.

Quedo de usted atentamente.
(fdo.) Pedro Antonio López
C|c. Barajagua, (Oriente).

..Nota—Cuidado con las imitaciones, exíjase el nombre "Bosque", que garantiza el producto.

1d-24

LA COTIZACION DEL AZUCAR

El promedio oficial de acuerdo con el Decreto número 1170 para la libra de azúcar centrífuga polarización 96, en almacén, es como sigue:

MES DE NOVIEMBRE

Primera quincena

Habana	3.809657
Matanzas	3.901759
Cárdenas	3.837485
Manzanillo	3.821845
Sagua	3.883156
Cienfuegos	3.870184

Exportación de Azúcar

TONELADAS 2,240 LBS.

ZAFRA 1923-1924.—SEMANA NOVIEMBRE 15 DE 1924 Y COMPARACION CON 1922-23 Y 1921-22

	Semana	1923-24 Total hasta la fecha	1922-23 Total en igual fecha 1923	1921-22 Total en igual fecha 1922
Puertos al N. de Hateras	30.062	2.261.207	2.225.341	2.256.867
Nueva Orleans	—	540.423	414.581	453.547
Galveston, Texas City and Houston	—	144,174	95.089	83.975
Savannah	2.857	134.236	156.455	114.938
Puntos Interiores, EU.	28	24.758	17.963	5.998
Canadá	—	67.664	66.064	126.926
Reino Unido	—	498.589	350.412	464.964
Francia	—	54.829	40.372	112.294
España e Islas Canarias	—	911	911	4.258
Otros países de Europa	—	32.625	37.997	82.350
México, las Antillas y Sur América	—	1.108	4.000	2.036
Japón y China	—	12.541	—	68.462
Australia	—	—	—	—
Egipto, etc	—	—	—	7
	32.947	3.803.065	3.409.010	3.781.622

COLEGIO DE CORREDORES NOTARIOS COMERCIALES DE LA HABANA

Plazas	Tipos
S|E. Unidos cable	7|64 P.
S|E. Unidos vista	1|16 P.
Londres cable	4.63 ½
Londres vista	4.63
Londres 60 d|v	4.62 ¾
París cable	5.35
París vista	5.33
Bruselas vista	4.89
España cable	13.84
España vista	13.82
Italia vista	4.36
Zurich vista	19.34
Hong Kong vista	55.60
Amsterdam vista	40.25
Copenhague vista	
Christainia, vista	
Estocolmo vista	
Montreal vista	7|64 P.
Berlín vista	

Notarios de turno

Para cambios: Julio César Rodríguez.

Para intervenir en la cotización oficial de la Bolsa de la Habana: Raul E. Argüelles y Rafael Gómez Romagosa.

Vto. Bno. Andrés R. Campiña. Síndico-Presidente; Eugenio E. Caragol, Secretario-Contador.

MERCADO DE ALGODON

Al cerrar ayer el mercado de New York, se cotizó el algodón como sigue:

Diciembre	23.61
Enero (1925)	23.86
Marzo (1925)	24.30
Mayo (1925)	24.60
Julio (1925)	24.54
Octubre (1925)	23.60

EXPORTACION DE AZUCAR

Las exportaciones de azúcar reportadas ayer por las Aduanas en cumplimiento de los apartados primero y octavo del decreto 1770, fueron las siguientes:

Aduana de la Habana: 2,421 sacos.—Puerto de destino: New York.

Aduana de Matanzas: 8.357 sacos.—Puerto de destino: New York.

Aduana de Puerto Padre: 24,157 sacos. Puerto de destino: New York.

Baterías EVEREADY para Radio

LAS baterías EVEREADY para Radio permiten oir mucho más claramente. Eliminan el ruido, duran más tiempo y prestan servicio más satisfactorio que cualesquiera otras baterías para radio.

Hay pilas y baterías EVEREADY para las distintas funciones en un aparato radiotelefónico. Para válvulas que requieren pila seca, la pila seca "A" EVEREADY prestará servicio más satisfactorio y durará mayor tiempo que ninguna otra. Para válvulas que requieran de ½ amperio en adelante, el acumulador "A" EVEREADY es ideal.

Las baterías "B" EVEREADY para el circuito del electrono de placa son indiscutablemente las mejores. Son potentes, de larga duración y enteramente aisladas e impermeables. Las baterías "Three" EVEREADY son elementos pequeños y baratos que, bajo determinadas condiciones, pueden emplearse como batería "A," como batería "B" o como batería "C."

Pídase ver las baterías EVEREADY para Radio en los establecimientos del ramo.

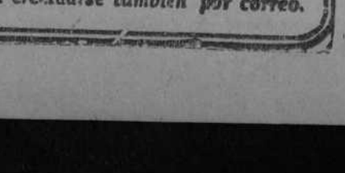

De venta en los establecimientos de efectos eléctricos

ANUNCIESE EN EL "DIARIO DE LA MARINA"

Revista de Café

(Por nuestro hilo directo)

NUEVA YORK, noviembre 22.

El mercado de futuros en café recuperó hoy parte de las grandes pérdidas de ayer y como resultado de las transacciones promovidas por los cables informando mayor firmeza en el Brasil de la que se esperaba, la apertura fué de 15 a 60 puntos más alta y los meses activos se vendieron de 75 a 85 puntos más altos. Marzo avanzó a 18.10. Esa entrega cerró a 18.00 y el mercado general ofreció avances netos de 75 a 80 puntos. Las ventas se calcularon en 60.000 sacos.

Mes	Cierre
Diciembre	18.70
Enero	18.55
Marzo	18.00
Mayo	17.45
Julio	17.00
Septiembre	16.64

COTIZACION OFICIAL DEL PRECIO DEL AZUCAR

Deducidas por el procedimiento señalado en el Apartado Quinto del Decreto 1770

Habana	3.607937
Matanzas	3.718750
Cardenas	3.635737
Sagua	3.681363
Manzanillo	3.620112
Cienfuegos	3.649600

Las compensaciones efectuadas ayer por el Clearing House de la Habana ascendieron a $2.051,585.17.

INTERESES BANCARIOS AMERICANOS ANTICIPARAN CIEN MILLONES DE PESOS A FRANCIA

PARIS, noviembre 22.

El Senado y la Cámara de Diputados han aprobado esta noche la ley del empréstito mediante la cual varios intereses financieros americanos encabezados por J. P. Morgan and Co., anticiparán a Fracia la suma de $100.000.000.

El voto favorable de la Cámara de Diputados fué de 535 a 29 y el del Seado, unánime, o sea 290 a 0.

El proyecto de ley cruzó ambas cámara del Parlamento y entró en vigencia dentro de un período de pocas horas. La nueva ley autoriza la concertación de ese empréstito de $100.000.000 por un término de 25 años al siete por ciento de interés. El tipo de emisión de los bonos será al 94.

HOWARD M. GORE DESEMPEÑARA LA CARTERA DE AGRICULTURA HASTA MARZO

WASHINGTON, noviembre 22.

Hoy se ha anunciado oficialmente en la Casa Blanca que el Presidente Coolidge proyecta nombrar Secretario de Agricultura a Howard M. Gore, en la actualidad secretario en funciones, cartera que desempeñará hasta el día 4 de Marzo próximo, fecha en que tomará posesión como gobernador de West Virginia.

El período de servicio de Mr. Gore como secretario en funciones, cargo para el cual fué designado al sobrevenir la muerte del Secretario Wallace, expira por limitación, con arreglo a la ley, a fines de este mes.

Una cuenta en el banco es la puerta que conduce a la independencia financiera.

The National City Bank of New York

FERROCARRILES UNIDOS DE LA HABANA Y ALMACENES DE REGLA, LIMITADA

(COMPAÑIA INTERNACIONAL)

Por acuerdo de la Asamblea General celebrada en Londres en el día de hoy, se procederá al reparto de un Dividendo número 38, de 4 0|0, correspondiente a las utilidades del año social que terminó en 30 de Junio último, sobre el Stock Ordinario, arrojando $1.43 moneda oficial a cada £10 de Stock.

Los Tenedores de dichos títulos deberán presentar para su cobro desde esta fecha, los cupones correspondientes al expresado Dividendo número 38, los martes, miércoles y viernes de cada semana, de 1.1|2 a 3.1|2 p.m. en la Oficina de Acciones, situada en Avenida de Bélgica número 2, altos, recogiendo sus cuotas respectivas en cualquier lunes o jueves, también de 1.1|2 a 3.1|2 p.m.

Habana, 12 de Noviembre de 1924.

M. P. MASON,
Administrador General Auxiliar.
10231 10d-15 nov

GINEBRA AROMATICA DE WOLFE

LA UNICA LEGITIMA

Importadores Exclusivos en la República

PRASSE & CO.

Tel. A-1694 - Obrapía, 18 - Habana

N. Gelats & Co. BANQUEROS. HABANA Aguiar 106-108

Vendemos Cheques de Viajeros Pagaderos en Todas Partes del Mundo y Cartas de Crédito Circulares en Las Mejores Condiciones

"SECCION DE CAJA DE AHORROS"

Recibimos Depósitos en Esta Sección, Pagando Interés al 3 por 100 Anual.

Todas estas operaciones pueden efectuarse también por correo.

AZULEJOS

Estamos recibiendo una partida actualmente, que ofrecemos a precios sin competencia.

Tenemos también grandes existencias de:

MADERAS
TEJA FRANCESA
TEJA ALICANTINA
TEJA DE FIBRO-CEMENTO.
BEAVER BOARD
MOSAICOS
PUNTILLAS, etc.

Consulte nuestros precios antes de comprar

J. PLANIOL & CO. S. en C.

Luyanó 154.—Habana.
Telf. I-1861.—Apartado 256.

Noviembre 24 de 1924

DIARIO DE LA MARINA

PRECIO: 5 CENTAVOS

LA CARRETERA DE CIENFUEGOS A SANTA CLARA

IMPORTANTE REUNION EN LA CAMARA DE COMERCIO DE LA PERLA DEL SUR. — UNA COMISION VENDRA A LA HABANA A GESTIONAR LA TERMINACION DE LA OBRA

En la noche del día 18 del corriente se efectuó en la Cámara de Comercio de Cienfuegos la asamblea convocada para tratar sobre la terminación de la carretera de aquella ciudad a Santa Clara.

CONCURRENTES

Presidente, señor Roberto S Caballero; vicepresidente primero, señor Francisco Rodríguez Miyar; vicesecretario, secretario p. s., señor Vicente Fornias.

Vocales: señores Juan Simón, Andrés Franco, Daniel Armada. Magín Rodón, José Reigosa, Marcus Elliot, Atilano Vélez, Juan Pérez del Río, Ricardo Villaamil, Ramón Torre, Ricardo Guerra; Abogado consultor, doctor Roque E. Garrigó: Alcalde municipal, señor Pedro A. Aragonés; concejales del Ayuntamiento, licenciado Pedro Fuxá, licenciado José R. Entenza, señor Julio González; presidente Federación de Educación Vial, señor Evaristo Montalvo; presidente del Centro de Propietarios, señor Eliseo Rangel; presidente del Rotary Club, señor Earl Graham; presidente del Colegio de Procuradores, señor Emilio Menéndez; director de "El Republicano", señor Amadeo Bruni; señores Rafael Fiol Caballero, Fernando Alvarez, Antonio Oviedo, doctor Federico Laredo Brú, doctor Carlos Trujillo, doctor Loreto Serapión, Luis Mijares.

LA SESION

Abierta la sesión por el señor Presidente, explicó el objeto de la misma, o sea la urgente necesidad de hacer gestiones ante los Poderes públicos para obtener la situación de fondos necesarios para la terminación de la carretera de Cienfuegos a Santa Clara, pasando por San Fernando, Cruces, Ranchuelo y Esperanza, estando ya construídos los dos últimos tramos.

Refirió detenidamente el presidente de la Cámara de Comercio, el retroceso sufrido por la población de Cienfuegos durante los últimos cuatro años y el porvenir amargo que le espera de no ser construída esa carretera a la mayor brevedad.

Nuestro puerto—dijo—va perdiendo su importancia, la entrada de vapores en él es cada día menor y nuestro comercio ha quedado reducido a tener que venderle exclusivamente a los poblados más cercanos, ya que el ferrocarril con sus tarifas recargadas y los enormes gastos de nuestro puerto, nos imposibilitan de poder competir con la Habana, Nuevitas, Caibarién y Sagua, cuyos fletes ferrocarrileros son bastante más baratos que los de Cienfuegos hasta poblaciones tan cercanas a este último, como Cruces.

Dice que aún nos sostenemos dentro de un espejismo, debido a nuestra potencialidad económica pasada, pero que eso va pasando ya y que no ve de dónde puede venir el sostenimiento de las clases trabajadoras, ya que en Cienfuegos no hay ninguna fábrica donde trabajen veinte obreros, ni los terrenos colindantes son de los mejores para fomentar la agricultura en gran escala.

Añade que nuestras clases trabajadoras quedan, pues, reducidas a los jornales del puerto; pero como el puerto va muriendo poco a poco, asimismo van muriendo nuestras clases trabajadoras y, al fin, llegarán a tener que emigrar o vivir en la mayor de las miserias, si posible fuere vivir en mayor miseria de la en que viven hoy millares de humildes familias que residen en los barrios de la Gloria, Pueblo Nuevo y Paradero, como él ha podido observar en estos últimos días con motivo de la campaña política.

Si nos sentimos cienfuegueros y amantes de este pedazo de tierra tan hermoso y tan bello, tenemos que hacer un esfuerzo sobrehumano para levantarnos unidos y protestar del abandono en que se nos tiene, dice el señor Presidente de la Cámara; Sagua, Caibarién y Remedios, los tres términos unidos, tienen menos riqueza y menor número de habitantes que Cienfuegos, y desde hace mucho tiempo se encuentran unidos a la capital de la provincia por hermosas y buenas carreteras; nuestra representación en el Congreso se ha dejado dormir siempre por los Representantes del Norte, hora es ya de que exijamos a esos buenos señores que han recibido nuestros poderes para ir al Congreso, de que se acuerden un poco de nosotros y de las necesidades urgentísimas de Cienfuegos, aun cuando Cienfuegos sólo sirva para ellos en los momentos que necesitan los votos cienfuegueros.

Para terminar, dió cuenta el señor Caballero de la siguiente carta recibida del licenciado Laredo Brú y que originó la reunión.

CARTA DEL DR. LAREDO BRU

"Señor Roberto S. Caballero.
Cienfuegos.
Mi distinguido amigo:

Aquellas gestiones laboriosas y difíciles que practicamos hace más de un año para obtener la carretera que deberá unir a Cienfuegos con Santa Clara, tuvieron alguna eficacia, pues sirvieron para que comenzaran aquellas obras; pero con la desgracia de resultar dañinas para esta ciudad, por el hecho de haber comenzado por Esperanza, con rumbo a Ranchuelo, ya esa carretera les había sustraído a los importadores de esta ciudad el mercado de Esperanza.

Ahora hemos perdido a Ranchuelo, que se surte de Sagua y Caibarién.

Se intenta que siga o ya se está terminando el tramo a San Juan y de allí probablemente seguirá para Cruces, lo que implica nuevas pérdidas para Cienfuegos.

Ante semejante perspectiva no queda otro recurso que un movimiento de opinión tan vigoroso y enérgico que ponga coto a semejantes injusticias.

Me he enterado de que usted tiene el propósito de iniciar ese movimiento y por ello me apresuro a ponerme a su disposición.

Puede usted, pues, citar con urgencia, para el martes próximo, al Ayuntamiento, al señor Alcalde municipal, a todas las fuerzas vivas de Cienfuegos, comerciantes, propietarios, periodistas, partidos políticos, obreros, rotarios, profesionales, etc., etc., para hacerles entender que tienen ante sí el siguiente dilema: **O se deciden a la lucha o se resignan a vivir miserables en otra segunda Trinidad.**

Los legisladores, el doctor Ferrara, Santiago Claret, el doctor Trujillo, Cepero y Mr. Graham, pueden ayudarnos mucho.

Esa reunión deberá ser el punto de partida de algún acto trascendental y formidable que escriba con energía la palabra "BASTA".

Emprenda, pues, la labor, que nosotros no le abandonaremos.

Espera sus indicaciones su affmo. amigo.—**Federico Laredo Brú.**"

EL DEBATE

Con la lectura de la carte dió comienzo el cambio de impresiones, haciendo uso de la palabra primero, el señor Evaristo Montalvo, y a continuación los señores Fernando Alvarez, Carlos Trujillo, señor Alcalde municipal, señor Emilio Menéndez, licenciado Laredo Brú, Mr. Graham, Mr. Elliot y otros señores más presentes en la reunión, abundando todos en la necesidad de hacer algo trascendental para evitar el daño que causará en Cienfuegos y cuyas consecuencias habrán de palpar todos.

El doctor Roque E. Garrigó habló más tarde, creyendo que por el momento lo más conveniente era nombrar una comisión, no numerosa, que se trasladará a la Habana, visitando al honorable señor Presidente de la República y al señor Secretario de Obras Públicas, y recabara de los mismos la situación de fondos necesarios—teniendo en cuenta que ya la Ley ha sido aprobada por el Congreso—para la terminación de esa obra, comenzando los trabajos por la ciudad de Cienfuegos.

Los señores Margallo y Franco expusieron que sería más oportuno el nombramiento de una comisión numerosa que represente a todas las fuerzas vivas de Cienfuegos, pero sometido a votación el particular, triunfó la idea del doctor Garrigó, acordándose entonces que la comisión fuera no mayor de cuatro personas, y que entre los designados figuraran los iniciadores de la asamblea que se estaba celebrando.

LA COMISION

Para formar la comisión fueron designados los señores siguientes: señor Pedro A. Aragonés, Alcalde Municipal de Cienfuegos; el licenciado Federico Laredo Brú; el señor Roberto S. Caballero, presidente de la Cámara de Comercio, Industria y Navegación este último; y el señor Fernando Alvarez.

ADQUISICION DE MAQUINARIA PARA LAS PLANTAS DE BOMBEO Y ALCANTARILLADO

ADEMAS SE EFECTUARAN IMPORTANTES REPARACIONES EN LA MISMA

En la Gaceta fueron publicados ayer dos decretos por los cuales se destinan $446.088.22 a obras de reparación en las plantas de bombeo y alcantarillado, y adquisición de nueva maquinaria para las mismas.

Dichos decretos son los siguientes:

DECRETO 1627:

Por cuanto: son de urgencia y necesidad pública llevar a cabo obras de reparación en las calderas, bombas, aparatos y montacargas en las Plantas del Alcantarillado de Casa Blanca y de Bombeo de Palatino, a fin de poder prestar un servicio eficiente.

Por cuanto: cualquier desperfecto o interrupción en tan importantes servicios públicos, ocasionaría trastornos y molestias y hasta podría causar fuenestas consecuencias, que es forzoso evitar.

Por cuanto: es necesario ejecutar en la Planta del Alcantarillado de Casa Blanca las obras siguientes:

Reparación de las calderas existentes (paredes, Hornos, chimeneas, ventiladores y fluses).

Reparación de la carbonera.

Adaptación de la casa de calderas.

Obras de instalación de la misma (cables, tuberías y mano de obra).

Adaptación de 1 caldera de 300 caballos de fuerza "Babcox Willcox" o similar con horno automatico.

Instalación de un motor de 200 caballos de fuerza con tablero y cajas de arranque para las sub-Estaciones del Vedado.

Instalación de un cepillo recortador de 24" para taller de las Bombas de Casa Blanca.

Instalación de una bomba de alimentación de 10" x 6" x 10".

Reparación de 2 turbinas existentes (material y mano de obra).

Inspección e imprevistos.

Reparación de tres bombas de cloacas existentes.

Personal.

Y en la Planta de Bombeo de Palatino las obras de:

Reparación de las bombas numeros 1, 2 y 3 .adquisición y construcción de piezas de repuesto para las mismas, y reparación y reconstrucción de las calderas existentes.

Una carbonera de 500 toneladas.

Por tanto: en uso de mis facultades constitucionales y legales y de acuerdo con lo que me ha propuesto el señor Secretario de Obras Públicas.

RESUELVO:

Primero: disponer, como por el presente dispongo que se ejecuten las obras de reparación de calderas, bombas y aparatos expresadas, facultando por el presente Decreto al señor Secretario de Obras Públicas para que las lleve a cabo por el sistema de Administración.

Segundo: que se entienda asignada de los fondos sobrantes del Tesoro, no afectos al pago de otras obligaciones, la cantidad de ciento cinco mil quinientos treinta y tres pesos cincuenta centavos, importe de las expresadas obras.

Tercero: que el señor Secretario de Obras Públicas se encargue del cumplimiento del presente Decreto y de su notificación a los señores Secretarios de Hacienda, Interventor General de la República y edmás funcionarios que deben conocerlo a los efectos que a cada uno concierne.

Dado en el Palacio de la Presidencia, en la Habana, a veinte de noviembre de 1924 .

ALFREDO ZAYAS.
Presidente.

Manuel J. de Carrerá.
Secretario de Obras Públicas.

DECRETO num. 1628.

Por cuanto: es de imperiosa necesidad proceder a la urgente adquisición de nuevas bombas, calderas y otros aparatos para la amplición y mejoras de la Planta de Alcantarillado en Casa Blanca y la de Bombeo de Palatino para atender debidamente tan importante servicio.

Por cuanto: cualquier desperfecto o interrupción que en un momento dado pudiera ocurrir en la mencionada Planta, traería consigo fatales consecuencias que pudiera afectar la salubridad pública, que es forzoco precaber y evitar en lo posible.

Por cuanto: es deber de este Ejecutivo subvenir a las necesidades urgentes del servicio público, tomando las medidas oportunas al efecto.

Por cuanto: es necesario para la ampliación y mejoras de la Planta del Alcantarilado situada en Casa Blanca, la adquisición de:

Una turbina de vapor de mil kilowatts, con su dinamo y condensador, tablero, bomba de circulación y retorno.

Una caldera de 300 caballos de fuerza "Babcox Willcox" o similar con horno automático.

Un motor de 20 caballos de fuerza con tablero y cajas de arranque para las sub-Estaciones del Vedado.

x Un cepillo recortador de 24" para Taller de las Bombas de Casa Blanca.

Una bomba de alimentación de 10" x 6" x 10".

Reposición de una trasbordadora de carbón (de acero).

Y para la Planta de Bombeo de de Palatino la adquisición de:

Tres bombas centrífugas con turbinas de vapor acopladas, con engrane de cinco millones de galones cada una.

Dos calderas de 300 caballos de fuerza cad auna.

Un torno de 36" x 2" con calzos hasta 60".

Tres pitómetros gráficos y tres geófonos para que la Comisión de Estudios Pitométricos pueda, cuanto antes, comenzar su labor.

Por tanto: en uso de mis facultades constitucionales y legales y de acuerdo con lo que me ha propuesto el señor Secretario de Obras Públicas.

RESUELVO:

Primero: disponer, como por el presente dispongo, que se adquieran las bombas, calderas y demás aparatos expresados, por medio de subasta pública y con sujeción a las estipulaciones del Pliego de Condiciones que rija en la misma.

Segundo: que se entienda asignada de los fondos sobrantes del Tesoro, no afectos al pago de otras obligaciones, la cantidad de trescientos cuarenta mil quinientos cincuenta y cuatro pesos setenta y dos centavos ($340.554.72), importe de las adquisiciones de referencia.

Tercero: que el señor Secretario de Obras Públicas se encargue del cumplimiento del presente Decreto y de su notificación a los señores Secretario de Hacienda, Interventor General de la República y demás funcionarios que deban conocerlo a los efectos que a cada uno concierne.

Dado en el Palacio de la Presidencia, en la Habana, aveintiuno de noviembre de 1924.

ALFREDO ZAYAS.
Presidente.
Manuel J. de Carrerá.

A PUNTO DE SER DESTRUIDAS POR UN INCENDIO LAS FAMOSAS GALERIAS UMBERTO

NAPOLES, 21.

Esta tarde se ha declarado en las famosas galerías Umberto, corazón de la ciudad, un incendio que llegó a amenazar con destruir este monumento arquitectónico que fué construído entre los años 1887-90 y costó más de 22 millones de liras.

Causa del siniestro fué la inflamación de algunas películas cinematográficas y antes de llegar los bomberos el devastador elemento había tomado ya alarmante auge.

No pudo ser dominado el incendio hasta hora bien avanzada de la noche de hoy.

ALGO SOBRE EL PIANISTA ANGEL S. CARAMES, QUE REGRESA A CUBA TRAS UNA LARGA AUSENCIA

Breves semanas hace que pisó de nuevo tierra cubana después de veinte y siete años de ausencia, el pianista y compositor don Angel S. Caramés y Jiménez, que habiendo abandonado los patrios lares en plena adolescencia y en aras de sus aspiraciones más caras, de grandes y trascendentales idealismos artísticos, vuelve a ella con la conquista soñada, dueño de una preparación amplia y sólida y de un nombre prestigioso y bien cimentado, que es timbre de orgullo y estímulo de devoción profunda para la pléyade inmensa de notables discípulos que recibieron de su dirección sabia, la oblación eucarística de su enseñanza alimentada en su formación con los consejos de profesores ilustres y nutrida más tarde con la experiencia personal, durante varios lustros de consagración fervorosa y fructífera a los más serios estudios musicales.

El pianista Caramés es un verdadero ungido con el óleo santo de la vocación; y con la mente poblada de positivas orientaciones de estética moderna, y el corazón pletórico como un raudal incontenible de inspiración riquísima, su personalidad de compositor adquiere relieve pronunciado y le distingue como a uno de los más avanzados y firmes creadores del arte lírico contemporáneo.

Su temperamento inquieto, su mirada interrogativa, de las que inquieren del espacio el minuto furtivo del motivo poético; y su frente ancha y límpida, dan la verdadera sensación del auténtico artista, del que lleva en el cerebro el mecanismo de la técnica, y en el alma el manantial inagotable de la melodía.

El Profesor Caramés es una mentalidad superior; su concepto del arte y de la vida le separan, en lo absoluto, de la generalidad de los hombres y habiéndose hecho una estética muy personal, ha surgido en su ser una rara fusión de aristócrata y bohemio: tiene la rígida dignidad de su alto linaje espiritual, único que enaltece a los hombres, y une a esa rigidez, la ductilidad generosa y humilde del que alberga en la mente el tesoro incomparable de la creación artística.

La predilección de Caramés por Beethoven, Chopin y Schumann, son una prueba de su extraña comprensión imaginativa: su sensibilidad se hiere y deja escapar el calofrío de la emoción, bajo el influjo épico del sordo portentoso, al suave contacto del lamento lírico del tísico sublime, y al tono templado del forjador egregio del "Carnaval". Tres matices completamente distintos, tres corrientes diversas, que demuestran potencialidades estéticas de índole indiferente; y el espíritu receptor que las recoge con igual intensidad, que siente en ellas la misma elocuencia, es un temperamento artístico universal, preparado exóticamente para comprender el mundo de la belleza en sus múltiples facetas.

El maestro Caramés repudia, en el campo pianístico todo lo que sea puramente pirotécnico, y sólo admite aquello que entrañe destellos del pensamiento. De ahí que su admiración sea tan honda y sentida por los tres cíclopes del siglo XIX a que hicimos mención, y en cambio no sienta inclinación, sino más bien rechace y fustigue, a Liszt, acróbata del plano, malabar del motivo, que convierte en kalesidoskopio multicolor y poliforme, los más sencillos aires de la melancólica Hungría.

En New York hizo sus estudios don Angel S. Caramés, primeramente con el famoso E. M. Bowman, bajo cuya dirección cursó Teoría de la Música y Piano, durante cinco años; y después con el Director Musical de la Universidad de Columbia, Mr. Cornelius Rubner, quien fué su mentor en Armonía, Contrapunto y Composición, y le orientó definitivamente en los años superiores del piano.

En diversos estados de la Unión Norteamericana, Caramés ha brillado como concertista y como profesor. En el "Carnegie Lyceum", de Nueva York, puso de manifiesto, en varias ocasiones, su relevante significación artística y durante doce años, organizó y dirigió valiosísimas audiciones de musica de cámara, que eran fuente de acertada orientación de buen gusto musical.

El importante y afamado "Hollins College", que tan justa nombradía goza por su celo en la eficiencia de sus métodos empleados, atrajo a su seno al compositor y pianista Caramés, cuyos éxitos lisonjeros tan extenso eco habían tenido, y entregó a su saber y a su mucha experiencia, la Dirección del Departamento de Ciencia Musical, donde el ilustre artista cubano empeñó sus mejores propósitos y sus mayores conocimientos en la enseñanza de la Armonía Contrapunto, Composición y Repertorio Pianístico. Durante seis años la juventud que desfiló por las aulas del "Hollins College", aprovechó la jugosa palabra del Profesor Caramés, que en su noble misión educadora dista mucho de ser uno de tantos: su temperamento vibrante, su extraordinaria cultura musical y sus excepcionales cualidades interpretativas, pesan como ventajas considerables en la enseñanza del Profesor Caramés, que en su atinado y erudito comentario ofrecido a manera de introducción al alumno antes de iniciar la exposición técnica de la obra, hace fácil y consciente la comprensión del pensamiento estético y por ende, más perfecta, al cabo, la ejecución.

Y después de veinte años de labor incesante, de analizar día por día, sobre la mesa de estudio, las producciones de los más grandes genios de la música, a partir de Bach, Haendel y Haydn, de forjar en la hornada de sus ideas artísticas muchos músicos idóneos, de haber matizado de gloria el nombre de Cuba en el extranjero, don Angel S. Caramés retorna, ávido de legar a las jóvenes generaciones cubanas, el bagaje inconmensurable de su prodigiosa mentalidad musical.

Bienvenido, maestro: vos que no habéis vivido de becas oficiales, y sin embargo regresáis a Cuba con los elocuentes trofeos de vuestros legítimos triunfos, que obligan a la patria y dignifican al arte.

CAMAGÜEYANAS

DE BARCELONA

Después de una larga ausencia, en viaje de paseo por sus patrios lares, ha regresado a esta ciudad el muy querido amigo señor Sebastián Arias, alto empleado de las oficinas de la Compañía Licorera y Jabonera de Camagüey.

El buen amigo Sebastián no ha venido solo.

Le acompaña su joven esposa señora Juanita Domingo, con la que contrajo matrimonio allá en Barcelona, su tierra amada.

El vapor que los condujo hasta la Habana, fué el "Montevideo", y aunque estuvieron expuestos a las tormentas oceánicas, llegaron sin novedad.

Mucho me ha alegrado saludar al amigo Sebastián y conocer a su agraciada y culta esposa.

Que su hogar se vea iluminado siempre por el sol de la felicidad. Así lo deseo.

MISAS DE ALMA

Se celebrarán tres en la iglesia del Sagrado Corazón de Jesús.

El día 24 lunes.

Al cumplirse ese día cuatro meses del fallecimiento de la señora Julia Utra viuda de Andrade.

Tributo filial de sus hijos y nietos.

RELIGIOSAS

Fiesta espléndida la efectuada en la iglesia del Sagrado Corazón de Jesús.

Denominada "Los Quince Jueves del Santísimo".

Comenzó el día 20.

A las siete menos cuarto de la mañana hubo misa de comunión con plática.

Por la noche, a la misma hora, exposición del Santísimo y ejercicios propios del día.

Terminó con la bendición.

La fiesta de este día fué costeada por la señorita Mercedes Sánchez Zayas, por el alma de sus padres.

El día 21 viernes, misa de las 7, se aplicó por el asociado de P. U. del Sagrado Corazón de Jesús, señor Eulogio Agramonte.

Y la del día 22, sábado, fué aplicada para la asociada Eusebia Vega.

Muy concurrida se vió esos días de fieles el augusto templo de los eximios escolapios.

DE MORON

Se encuentra de nuevo en esta ciudad, después de haber permanecido una temporada en Morón, el R. P., Dr. José Pino.

Este joven sacerdote, inteligente y cultísimo, desempeña el cargo de Vicesecretario de este Obispado.

Con el beneplácito de todos la feligresía camagüeyana.

Le saluda afectuosamente.

NECROLOGICA

En la mañana del jueves se verificó el triste acto de conducir al Cementerio los restos mortales del señor Juan Domínguez Vimar, tan apreciado por las revelantes condiciones de ciudadano laborioso y ejemplar.

A su atribulada familia le doy mi condolencia más sentida y que en paz descanse en el reino del Señor el alma del que duerme el sueño eterno de la muerte.

Rafael PERON

DROGUERIA
SARRÁ
LA MAYOR
SURTE A TODAS LAS FARMACIAS.
ABIERTA TODOS LOS DIAS Y LOS MARTES TODA LA NOCHE.

FARMACIAS QUE ESTARAN ABIERTAS HOY

LUNES

Ayesterán y Bruzón.
Neptuno y Monserrate.
Concepción y Avenida de Acosta.
Jesús del Monte 546
Luyanó número 3.
Fábrica y Santa Felicia.
Correa número 2.
Jesús del Monte 143.
Churruca 29.
Cerro y Lombillo.
Tamarindo 30.
Línea entre 10 y 2, (Vedado).
23 y C., (Vedado).
San Lázaro 402.
Neptuno y Soledad
Dragones y Manrique.
Monte 644.
Concepción y San Anastasio.
Calzada 39. (P. Grandes).
Reina 141.
Desagüe y Marqués González.
Belascoaín 227.
San Miguel y Manrique.
San Rafael 142.
Monte 133.
Vives 73.
Suárez y Esperanza.
Consulado y Genios.
Animas y Amistad.
Reina 13.
Obispo y Aguiar.
Muralla y Villegas.
Egido 55.
Habana 42.
Gervasio y Concordia.
Monte 172.
Amargura 61.
Santos Suárez y San Julio.
Martí y Armas.

LOS TENIENTES MOTTA Y ROSADO NO PUDIERON LLEGAR A LISBOA

BREST, noviembre 22.

Los tenientes Motta y Rosado, aviadores navales portugueses, salieron esta tarde rumbo a Lisboa; pero después de extraviarse en una densa neblina y hallar considerable dificultad en localizar sus respectivas posiciones, se vieron obligados a regresar a Brest.

ANUNCIESE EN EL "DIARIO DE LA MARINA"

Hotel WALTON
Inmejorable situación. Calle 70 y Columbus Ave. Tranvías al frente, elevados y subway.
NEW YORK
Espléndidas habitaciones con y sin baños. Lujosos departamentos para familias a precios razonables.
Escribanos interesando informes o háganos sus reservaciones por cable o correo. HABLAMOS CASTELLANO.
Diríjase a: B. RICO, Admor.
Nuestra Barbería es la mejor entre las de habla española.

FARMACIA Y DROGUERIA
"LARRAZABAL"
Muralla y Villegas.
Teléfono: A-3386.
DE TURNO HOY
Drogas y Productos Químicos.
Especialidades Farmacéuticas.
Aguas Minero-Medicinales.
Perfumería.
8975 alt. Ind 6

AVISAMOS

A LOS señores dueños de sastrería que tenemos a la venta un gran surtido de casimires, dibujos completamente nuevos, de moda en Londres, así que no deben comprar sin antes ver nuestros muestrarios, por bien de sus intereses.

PEÑA Y PRADA

COMPOSTELA 115 entre Muralla y Sol — IMPORTADORES DE PAÑERIA INGLESA — APARTADO 2554 Telef. M-1981

C10274 Ind. 18 Nov.

PARA LAS
VIAS DIGESTIVAS
VIAS URINARIAS
ARTRITISMO
Envasada solamente en los manantiales situados a 800 pies sobre el nivel del mar en el pueblo más sano y más pintoresco de Cuba.

AGUA DE SAN MIGUEL
LA MAS FINA DE MESA
Proveedores de S. M. Alfonso XIII. Declarada de utilidad pblica desde 1894.—Gran Premio en las Exposiciones de Panamá y San Francisco.
EXIJALA EN SUS COMIDAS.—NO ADMITA OTRA EN CAMBIO

24 ½ Botellas. . . $1.70
Botellón de 20 litros $1.00
Completamente natural sin la adición del gas carbónico muchas veces perjudicial para la salud.
Haga sus pedidos a los Agentes en la Habana.
SRES. GARCIA, RAMOS Y Ca.
Almacén de Víveres Finos "LA LUNA"
Calzada y Paseo.—Vedado.
TELEFONOS: F-1078, F-2398.

Cerveza: ¡Deme media "Tropical"!

Para cualquier reclamación en el servicio del periódico diríjase al teléfono A-1192, centro privado. Para el Cerro y Jesús del Monte, llame al I-1894. Para Marianao, Columbia, Pogolotti y Buen Retiro, I-7090.

DIARIO DE LA MARINA

SEGUNDA SECCION

La Prensa Asociada es la única que posee el derecho de utilizar, para reproducir, las noticias cablegráficas que en este DIARIO se publiquen así como la información local que en el mismo se inserte.

POR LOS ESTUDIANTES SE HAN REALIZADO MAS MANIFESTACIONES ANTI-BRITANICAS EN EL CAIRO

EN VISTA DE TAL ESTADO DE COSAS LAS TROPAS INGLESAS HICIERON UNA DEMOSTRACION DE FUERZA Y CIENTO CINCUENTA POLICIAS MONTADOS Y CON CASCOS DE ACERO, PATRULLARON

En todas las Demandas Parece Transigir Egipto, Excepto en la Retirada de sus Tropas del Sudán

POR EL GOBIERNO DE LA GRAN BRETAÑA SE HA DECIDIDO QUE EL MEDIO MILLON DE LIBRAS ESTERLINAS QUE PAGUE EGIPTO SE EMPLEE EN OBRAS BENEFICAS PARA EL SUDAN

EL CAIRO, noviembre 23.

Los estudiantes egipcios reanudaron hoy en ésta sus manifestaciones antibritánicas. Inmediatamente, las tropas inglesas hicieron una demostración de fuerzas por toda la ciudad.

Dos aeroplanos de El Cairo han efectuado varios vuelos sobre Tantah, lugar donde se observa cierta intranquilidad entre los nativos.

La publicación de las notas inglesas causó en esta ciudad enorme sensación, quedando agotadas prontamente las ediciones extraordinarias de varios periódicos que aquí se tiran en idiomas europeos.

El Bajá Russell, jefe de la policía de El Cairo, recorrió las calles de la ciudad al frente de ciento cincuenta policías montados que portaban cascos de acero, pero la población, aunque inundaba las vías públicas, permaneció tranquila.

LA INDEMNIZACION DE 500,000 LIBRAS ESTERLINAS DEMANDADA POR INGLATERRA AL EGIPTO, SERA DEDICADA A FINES BENEFICOS EN EL SUDAN

LONDRES, noviembre 23.

El Gobierno británico ha decidido que la indemnización de 500,000 libras demandada al Egipto, sea sujeta a las provisiones de compensación para las víctimas del asesinato, aplicada a la ejecución de obras benéficas en el Sudán, país por el cual dícese que el Mayor General Stack dió su vida.

SALDRA PARA EGIPTO EL PRIMER BATALLON DEL REGIMIENTO DE EAST KENT

GIBRALTAR, noviembre 23.

El próximo sábado saldrá de aquí para Egipto el primer batallón del Regimiento de East Kent.

A PESAR DE LAS MANIFESTACIONES DE HOSTILIDAD, EL EGIPTO VA SATISFACIENDO LAS DEMANDAS BRITANICAS

LONDRES, noviembre 23.

Observada en conjunto, la jornada de hoy ha transcurrido con relativa suavidad en El Cairo y, por su parte, el Gobierno egipcio ha dado cumplimiento, en muchos sentidos, a la rígida nota que, bajo la forma moral de un ultimatum, le envió el Gobierno británico en demanda de justas satisfacciones por el asesinato del Mayor General Sir Lee Stack, "sirdar" del Ejército egipcio. En una sesión secreta celebrada la noche pasada por el Parlamento, el Primer Ministro, Zagloul, explicó a grandes rasgos los términos en que se hallaría concebida su nota de respuesta y, habiendo obtenido ya un voto de confianza, hizo hoy entrega de la misma al Vizconde de Allemby, Alto Comisario británico prometiendo en ella dar toda clase de explicaciones, castigar a los criminales y pagar la indemnización de 500,000 libras esterlinas exigida.

Aunque la nota del Bajá Zagloul está concebida en términos amabilísimos, se niega, en el fondo, a aceptar responsabilidad oficial alguna por el asesinato y, en cuanto a las otras demandas británicas, arguye o bien se trata de peticiones contrarias a la Constitución egipcia o de materias a discutir por los conductos diplomáticos. Insiste también en que el Egipto, aunque teniendo siempre en cuenta el principio de independencia más esencial, ha adoptado una norma de conducta política liberalísima respecto a los ciudadanos extranjeros, y que hasta la fecha no ha recibido observaciones ni queja alguna de otras potencias.

Con anterioridad, Zagloul había leído el texto de esta respuesta a los diputados y obtenido otro voto de confianza. Por su parte, el Vizconde de Allemby, en cuyas manos se cree que ha puesto por completo las negociaciones el Gobierno británico, contestó prontamente al Primer Ministro egipcio que la indemnización deberá ser satisfecha, íntegra, mañana al mediodía; que puesto que el Egipto se había negado a cumplir con las demandas referentes al Sudán, las autoridades británicas se encargarían de obtener su cumplimiento y que, más tarde, le indicaría la conducta que su Gobierno se haya de trazar para proteger debidamente los intereses extranjeros en el Egipto.

De esta forma, aunque el "affaire" ha llegado ya a un punto en que, al parecer, se ha evitado el peligro de una crisis tan grave como la que traería consigo el uso de las amenazas o de la fuerza armada, la situación sigue siendo todavía peligrosísima. Lo único que da lugar a confiar en un pacífico arreglo, es el hecho de que el Gobierno egipcio haya seguido una conducta tan correcta respecto al asesinato del Sirdar y es notorio el deseo de ambos gobiernos de no precipitar los acontecimientos hacia una ruptura abierta.

Teniendo en cuenta las acendradas orientaciones nacionalistas y las pasadas actividades del Bajá Zagloul, en las cuales basa su política actual, es muy difícil que pudiese haber accedido inmediatamente a las demandas que se niega a aceptar en su respuesta, sin poner en peligro a su Gobierno y decepcionar a sus partidarios. Por otra parte, esos son precisamente los puntos de prestigio y de dignidad en los cuales es muy posible que el Gobierno británico se muestre irreductible.

El Gobierno de Londres sostiene que las demandas británicas referentes al Sudán, son harto justas y tienen por objeto proteger al Sudán de los ataques que para su paz y tranquilidad significa la propaganda insidiosa de los egipcios. Sostienen también que hay pruebas de que los disturbios ocurridos este año en el Sudán fueron instigados por circulos sediciosos egipcios, y que el único remedio para ello consiste en retirar del Sudán las tropas egipcias. Arguyen luego que el Gobierno británico se ha portado demasiado optimista al confiar a los egipcios la misión de gobernarse a sí mismos, y que el comportamiento de éstos ha sido una verdadera decepción.

Es más, los círculos oficiales ingleses dan a entender que, sin revocar la declaración de independencia del Egipto ni apartarse del tratado de "condominium" pactado en 1922 respecto al Sudán, el Gobierno británico está actuando en pleno uso de sus atribuciones de mandatario de los países extranjeros en el Egipto y, en vista de los recientes acontecimientos, no le queda al Gobierno más remedio que insistir en la creación de los puestos de consejeros financieros y judiciales británicos en el seno del Gobierno egipcio, así como otro más, también a cubrir por un inglés, como director de seguridad pública, ya que el Gobierno de Zagloul ha hecho difícil la actuación de los demás representantes de la Gran Bretaña.

El Gobierno británico sostiene que el Bajá Zagloul se obstinó en inflamar la atmósfera política a pesar de hallarse al mismo tiempo negociando en Londres con un gobierno magníficamente predispuesto para la conciliación y que, en defensa de los intereses británicos en el Egipto, y de los extranjeros en el Egipto, es absolutamente esencial poner la situación en orden para garantizar el futuro.

Con referencia a la irrigación del distrito de Gezira, el Gobierno británico dijo que se proponía construir una presa para cubrir ese servicio, cosa que alarmó grandemente a los egipcios, quienes pusieron el grito en el cielo, imaginándose que se iban a quedar ellos sin agua. Nada más lejos de la verdad, y para calmar esta inquietud, el Vizconde de Allemby dijo bien a las claras, en 1920, que sólo había de regarse en el distrito de Gezira una extensión de 300,000 feddans (acres). Al fin y al cabo, notorio es que atentaría a los propios intereses británicos en el Egipto el privar a esta nación del líquido elemento, y nada hay en la nota británica que limite los derechos del Egipto en este sentido.

Sabíase esta noche que el Vizconde de Allemby había recibido ya minuciosas instrucciones del Gobierno de Londres, así como plenos poderes para proceder del modo que crea más conveniente.

A LAS 11 Y 15 DE LA NOCHE, DELIBERABA AUN EL GABINETE EGIPCIO

EL CAIRO, noviembre 23.

A las once y quince de la noche de hoy, se hallaba todavía reunido el Gabinete. Entiéndese que los ministros están divididos en cuanto a la conveniencia de dimitir en pleno.

Se ha dispuesto que en el día de mañana formen en las calles de Alejandría las tropas británicas allí destacadas, así como 500 marineros desembarcados por el buque de guerra inglés "Valiant".

Lady Stack y su hija se disponen a salir inmediatamente para Inglaterra.

Asegúrase que ha sido detenido ya otro cómplice del asesinato del Sirdar.

FORMIDABLES CEREMONIAS EN PARIS EN HONOR DEL SOCIALISTA JEAN JAURES

SUS CENIZAS FUERON LLEVADAS AYER EL PANTHEON AL SON DE UN HIMNO REVOLUCIONARIO

La conducción de los restos desde la Cámara fué un acto imponente

EN SU DISCURSO, DIJO HERRIOT QUE "JAURES FUE ASESINADO POR SU GRAN AMOR A LA PAZ"

PARIS, noviembre 23.

Las cenizas de Jean Jaurés, famoso socialista francés, fueron inhumadas hoy en el Pantheon a los acordes de "La Carmagnole", viejo himno de la revolución francesa que fué ejecutado por un solo corneta en los momentos en que la urna era depositada sobre un gran altar improvisado en la famosa iglesia convertida en una especie de Templo del Republicanismo.

Esta noche las cenizas del gran orador socialista y pacifista yacen al lado de las del Caballero de la Tour d' Auvergne, "primer granadero de Francia" de Napoleón.

La conducción de los restos de Jaurés desde la Cámara de Diputados donde su oratoria le conquistó fama internacional, hasta el Panthen, fué una de las manifestaciones más impresionantes vistas en París desde aquel recibimiento triunfal tributado al Presidente Wilson en 1918.

Cuando la gigantesca carroza fúnebre, arrastrada por mineros del departamento del Tarn, lugar de nacimiento de Jaurés, atravesaba el Barrio Latino, centro intelectual de París, los hombres, las mujeres y los niños, rompieron los cordones de la policía y de los soldados para arrojar flores sobre ella, flores que en su mayoría eran rojas eglantinas o purpúreos claveles. Seguíanla numerosas delegaciones socialistas y comunistas portando banderas, asimismo rojas.

Ya en el Pantheon, y a presencia del presidente Doumerge, y de una distinguida concurrencia, el primer ministro Herriot pronunció el discurso de despedida. Trazó con mano maestra los pasos de la carrera de M. Jaurés, "asesinado porque amaba demasiado a la paz", le llamó poeta, filósofo y educador, y, finalmente, lo comparó con Demóstenes.

Haciendo hincapié en que cualesquiera que fuesen las doctrinas de Jaurés "él siempre las circunscribió al marco de la institución republicana", M. Herriot concluyó:

—"La Madre Francia lo recibe amorosamente en su Pantheon, porque fué representante de varias de las cualidades más altas de su genio peculiar; porque fué tan profundamente francés que se mostró al mismo tiempo enormemente humano".

Las bélicas notas de la Marsellesa, lanzadas al aire a la conclusión de la ceremonia, pusieron el único toque de carácter nacional en esta formidable demostración internacionalista.

En la procesión fúnebre marchaba una delegación alemana. Precedíanla dos niñitas que llevaban en alto sendas ramas de acebo, engalanadas con cintas en que se leía: "A Jaurés, en memoria de Liebknecht" y "A Jaurés, en memoria de Rosa Luxemburgo".

Una vez que la delegación oficial había dejado ya atrás el Pantheon, adelantóse una columna comunista, integrada por unos sesenta mil hombres, que portaban un verdadero bosque de banderas rojas en las puntas de cuyas astas brillaba el broncíneo emblema del Soviet (el martillo y la hoz cruzados). Iban cantando La Internacional y atronaban el espacio con sus gritos de "¡Abajo la Guerra!" y "¡Viva el Soviet!". A todo esto, la policía y las tropas permanecían impasibles.

Los comunistas portaban profusión de letreros con inscripciones tales como esta: "Mejor la revolución que la guerra". Esto provocó demostraciones antagónicas por parte de varios espectadores y, hubo sus protestas y algún que otro encuentro individual o colectivo. Los protagonistas de estas trifulcas fueron detenidos, pero más tarde se les dejó en libertad. Al parecer, el frío y la niebla mitigaron un tanto el ardor de los oponentes. Esta noche, la ciudad había recuperado su calma habitual.

Las ceremonias de hoy comenzaron con la inauguración de una lápida conmemorativa en el restaurant donde Jaurés fué asesinado en Julio de 1914 por Raúl Villain, a causa de las tendencias pacifistas del ilustre socialista. La inscripción recuerda meramente el acto del asesinato.

En Tolosa y otros centros provinciales también se celebraron ceremonias de idéntica índole en memoria y honor de M. Jaurés.

UN AVISO DE LA EMBAJADA Y CONSULADO RUSO EN PARIS

PARIS, noviembre 23.

En las puertas de la embajada de Rusia sita en la Rue Grenelle, apareció hoy el siguiente letrero, redactado en francés y en ruso:

"La embajada y el consulado permanecerán cerrados hasta la próxima llegada del Camarada Embajador".

FALLECE EN SAN JOSE UN EX-PRESIDENTE DE COSTA RICA

SAN JOSE, Costa Rica, Nov. 23.

Hoy ha fallecido en ésta el doctor Carlos Durán, presidente que fué de la República de Costa Rica.

El Dr. Durán, notable médico, era miembro honorario del Colegio Americano de Cirujanos.

CHOQUE ESPECTACULAR EN PLENO ESPACIO DE DOS AERÓPLANOS

AERODROMO DE CLOVER, Santa Mónica, Nov 23

Hoy han chocado en pleno espacio dos aeroplanos, resultando muertos un hombre y una mujer, y quedando gravemente heridas dos personas más.

Los muertos se llabaman Ralph J. Jennison y Miss Ruth G. Wilson, ambos de Pasadena, y se disponían a aterrizar con su aeroplano comercial cuando chocaron con otro aparato piloteado por Leslie K. Traughber, Teniente de las reservas de aviación del ejército y su pasajero, el sargento Gilbert R. M-Murrin, perteneciente al servicio de aviación del ejército.

Los cirujanos dicen que todavía pueden salvarle la vida.

S. GOMPERS, PRESIDIRA LA DELEGACION AMERICANA EN LA CIUDAD DE MEJICO

POR ORDEN DE CALLES IRAN DOS TRENES ESPECIALES A RECOGER A LOS COMISIONADOS

EL PASO, Texas, noviembre 23.

El consejo ejecutivo de la Federación Americana del Trabajo ha nombrado hoy una delegación de seis individuos para que represente oficialmente a la organización, en la convención de la Federación Panamericana de Trabajo cuyas sesiones se abrirán el día 3 de Diciembre en la ciudad de Méjico.

La delegación irá presidida por Samuel Gompers.

Emisarios oficiales del Presidente electo de Méjico, General Elías Calles, han notificado esta noche a los organizadores de la convención que el estado mejicano ha hecho ya preparativos para conducir el grupo americano a la capital Federal, a cuyo efecto se organizarán dos trenes especiales. El grupo excursionista estará integrado por 300 hombres aproximadamente.

Los representantes del gobierno mejicano han manifestado que en vista de los rumores de revolución que circulan en los estados septentrionales, a los convoyes especiales procederán otros tantos trenes exploradores y en cada tren irán dos vagones blindados.

DECLARACIONES DEL REPRESENTANTE PERSONAL DE CALLES ANTE LA CONVENCION OBRERA DE JUAREZ

JUAREZ, noviembre 23.

El señor Enrique Salcedo, representante personal del Presidente electo, general J. Eléas CaSHRDUUU to, general J. Elías Calles cerca de la convención de la Federación Obrera Mejicana, dió hoy a la publicidad unas declaraciones diciendo que se está organizando "otra revolución con el propósito de derrocar al actual gobierno constitucional y democrático de Méjico".

Al hacer uso de la palabra en la sesión clausural celebrada esta tarde por la convención, dijo:

—"Ni yo ni los delegados obreros mejicanos abrigamos temor alguno en cuanto al resultado de toda conspiración que ahora tienda a hacer la revolución".

CABLEGRAMAS DE ESPAÑA

PARTE OFICIAL DE AMBAS ZONAS MARROQUIES

MADRID, noviembre 23.

La Subsecretaría de la Guerra expidió hoy el siguiente parte:

"Zona Oriental: sin novedad.

"Zona occidental: En el territorio de Tetuán continúa el escalonamiento de fuerzas del zoco El Arbaa a retaguardia, preparándose la evacuación de aquel campamento. En la región de Larache, las columnas de Manterau abastecen los puestos de la vanguardia como operación preliminar de la concentración.

"Los partes recibidos de todas las posiciones de ambos sectores no registran más novedades que alguna que otra agresión al servicio de aguada".

EL REAL DE MADRID VENCE AL GIMNASTICA ESPAÑOLA, 3 A 0

MADRID, noviembre 23.

En el juego de foot ball celebrado esta tarde entre el equipo Real de Madrid y el de la Sociedad Gimnástica Española, resultó vencedor el primero, que anotó tres goals, mientras sus contrarios no pudieron ver la red en toda la tarde.

DIEZ Y SIETE OFICIALES REBELDES FUSILADOS POR LOS FEDERALES MEJICANOS EN VILLAHERMOSA

CIUDAD DE MEJICO, Nov. 22.

Según noticias recibidas hoy en ésta, procedentes del general Vicente González, jefe militar del Estado de Tabasco, ayer han sido ejecutados en Villahermosa, capital del mismo, diecisiete oficiales pertenecientes a las fuerzas rebeldes que mandaba Adolfo de la Huerta, a quitnes, fracasada la revolución, se les concedió la amnistía reanudando no obstante en fecha reciente sus actividades antigubernamentales.

Entre los fusilados por delito de alta traición había tres generales —Florentino de la Rosa, Lorenzo Ravelo y Gustavo Enrique—, cuatro coroneles, y varios comandantes y capitanes.

FALSIFICARON LA FIRMA DEL PRESIDENTE DE LA REPUBLICA DE MEJICO

SE COMUNICO A LOS OBREROS DE LA CONVENCION, QUE ANGEL FLORES SE HABIA SUBLEVADO

Tanto la noticia como el telegrama son falsos y buscan al autor

POR EL PRESIDENTE OBREGON FUE INAUGURADO EL PALACIO DE RELACIONES EXTERIORES

CIUDAD DE MEJICO, Nov. 23.

Preocupa hondamente al Presidente Obregón el mensaje que, portando su firma, se le atribuye como dirigido a la Confederación Obrera Mejicana actualmente reunida en convención en la ciudad de Juárez. Trasmitido al pie de la letra en despachos especiales dirigidos a "El Universal" de esta capital, este mensaje anunciaba que el General Flores, fracasado candidato presidencial, se había levantado en armas contra el gobierno central en el Estado de Sonora.

Tan pronto como el Presidente Obregón tuvo conocimiento del texto del mensaje, tal cual se había recibido del corresponsal especial de "El Universal" en Juárez, lo repudió presa de la mayor indignación.

Declaró que, bajo ningún concepto, había telegrafiado a los líders obreros mejicanos en dicho sentido y expresó la creencia de que se trataba de alguna maquinación política.

El Presidente dice que abrirá inmediatamente una minuciosa investigación encaminada a comprobar si el mensaje fué enviado a Juárez desde la ciudad de Méjico, si la falsificación tuvo lugar en la propia plaza de Juárez o fué obra de alguna estación telegráfica situada en el trayecto.

Los despachos especiales expedidos desde Juárez a "El Universal", tenían fecha 21 de noviembre, pero no se recibieron en la ciudad de Méjico hasta las últimas horas de la tarde del sábado.

Servicio Radiotelegráfico del DIARIO DE LA MARINA.

NOTICIA DESMENTIDA

CIUDAD DE MEJICO, nov. 23.

El periódico "El Universal" en su número de ayer publicó un telegrama enviado por un Delegado Obrero a la Convención de Ciudad Juárez diciendo que los altos leaders de la misma Convención habían recibido un telegrama del señor Presidente de la República avisándole que el General Angel Flores se había sublevado en el Estado de Sonora.

Los repórters de la prensa obtuvieron una entrevista con el señor Presidente quien les desmintió categóricamente y que había telegrafiado a dicha Convención en ese sentido, significándole que en el caso de que hubiera alguna rebelión, la hubiese hecho conocer del público por la prensa dando noticias exactas de la situación.

Anoche mismo se dieron órdenes para que con toda actividad se esclarezca el origen de esa noticia trasmitida de Ciudad Juárez y se persiga a quien resulte responsable de la suplantación de la firma del señor Presidente de la República.

El senador Manuel Rivas recibió ayer un telegrama de Cuhanacan informándole que reina completa calma en aquel Estado.

TERMINO EL COMPLOT DE VERACRUZ

CIUDAD DE MEJICO, nov. 23.

El conflicto que existía entre los electricistas de la Compañía de luz en el puerto de Veracruz, terminó anoche, definitivamente.

DRAGADO DEL RIO PANUCO

CIUDAD DE MEJICO, nov. 23.

Se ha notificado oficialmente a las compañías navieras nacionales y extranjeras que ya pueden entrar en el Río Panuco en Tampico cualquier embarcación cuyo calado no sea mayor de veinte y nueve y medio pies.

Se acaba de recibir una nueva draga de gran potencia, esperándose que dentro de muy poco tiempo quedará dicho río en idénticas condiciones en toda su extensión.

EL GOBIERNO DE TAMAULIPAS

CIUDAD DE MEJICO, nov. 23.

La Secretaría de Gobernación declaró ayer, que después de un rápido estudio de la situación creada en Tamaulipas por la declaratoria que hizo en su favor como Gobernador de aquel Estado el Diputado Garza Salinas, el Ejecutivo resolvió seguir reconociendo como Gobernador Provisional del mismo al señor Candelario Garza, hasta que el Senado resuelva en definitiva lo que proceda.

EN PRO DE LA LEY SECA

La Convención Obrera de Ciudad Juárez hizo entrega de una moción para gestionar que se expida una Ley implantado el "estado seco" en toda la República, prohibiéndose la fabricación de bebidas embriagantes y que sólo se manufacturen alcoholes para las industrias.

DIPLOMATICOS GUATEMALTECOS

CIUDAD DE MEJICO, nov. 23.

Se ha recibido la noticia de que en el día de ayer salieron de Guatemala en un tren especial, los diplomáticos señores Juan de Dios Bojorques, Enrique Bordes Mangel, Guarino Ramírez, doctor Luis Toledo Herralto, Luis Ibarra Rivera y Federico Aguilar que vienen a la toma de posesión del cargo de Presidente de la República del General señor Plutarco Elías Calles.

INAUGURACION DEL PALACIO DE ESTADO

Anoche se efectuó la inauguración del Palacio de Relaciones Exteriores por el señor Presidente de la República y los secretarios de Relaciones y de Hacienda.

El magnífico edificio es de estilo LUIS XV en todos sus detalles.

SABADOS Y DOMINGOS SECOS

CIUDAD DE MEJICO, nov. 23.

Por el Ayuntamiento de Guadalajara se ha declarado el "estado seco" en aquel lugar todos los sábados y domingos para de esta manera evitar los hechos de sangre que se cometen con bastante frecuencia.

UN INCENDIO FORESTAL AMENAZA DESTRUIR UNA POBLACION

NATCHEZ, Miss., Nov. 23.

Un incendio forestal amenaza destruir la población de Willetz, La., situada diez millas al Sur de Natchez. Según noticias que aquí llegan, han quedado ya convertidos en cenizas un gran campamento de leñadores, una serrería y una fábrica de envases de madera, calculándose en quinientos mil pesos las pérdidas sufridas.

A consecuencia de la prolongada sequía que se advierte, Willetz carece prácticamente de agua, y, para combatir el fuego, hay que hacer uso de la dinamita. Se ha intentado enviar aparatos extinguidores desde esta población, pero los bomberos no han cruzado el río con las máquinas.

FUERON CORTADAS LAS COMUNICACIONES ENTRE CIUDAD MEJICO Y JUAREZ

PARA LOGRARLO, UN GRUPO DE BANDIDOS DESTRUYO UN TREN DE CARGA EN CONEJOS

CIUDAD DE MEJICO, nov. 23.

Una cuadrilla de bandidos acaudillada por Emilio Espino, quien en un tiempo perteneció a las huestes de Pancho Villa, detuvo y destruyó el pasado viernes un tren de carga en la estación de Conejos entre Torreón y Chihuahua, a consecuencia de lo cual se hallan interrumpidas las comunicaciones ferroviarias y telegráficas entre la ciudad de Mejico y Juarez.

La locomotora del convoy fué lanzada por un terraplén; varios de los vagones fueron incendiados y dos de ellos, sueltos los frenos, largados a todo correr por la aguda pendiente de las carrileras. Los bandidos hicieron prisioneros a todos los empleados del tren, pero más tarde los pusieron en libertad.

Han salido varios contingentes de federales en persecución de los bandidos siendo despachados dos trenes de auxilio para Conejos con el objeto de restablecer la comunicación. Créese que los malhechores se proponían detener y asaltar un tren de pasajeros que precedía al de mercancías, pero fracasaron en su intento.

MILES DE PERSONAS DESFILAN ANTE EL YERTO CADAVER DE MRS. HARDING

MARION, O., noviembre 23.

Miles de vecinos y amigos han desfilado hoy ante el cadáver de la señora Florence Kling viuda de Harding, para rendirle su último tributo de afecto y amistad.

Desde una hora muy temprana del día de hoy se formó larga cola en la residencia que poseen en ésta los Longshore, donde se halla tendido en capilla ardiente el cadáver de la que fué primera dama de la República, y hasta ahora no ha dejado de pasar ante él la gente.

Trabajo costó obtener de la familia el permiso necesario para permitir que el público viese los restos, y sólo convenció a los parientes de la extinta, la idea de alguien que les hizo ver que, "la señora Harding jamás había negado al público un privilegio que, a su juicio, pertenecía al público".

Las flores enviadas por el presidente Coolidge han sido colocadas a los pies del ataúd, y fueron tantas las ofrendas florales recibidas, que hubo que distribuirlas por otras estancias de la casa habilitadas al efecto y por el portal de la residencia.

Súpose hoy que uno de los últimos actos de la viuda de Harding fué de regalar ciento veinticinco pesos para que los soldados que prestan servicio de guardia en la tumba del presidente Harding pudieran cenar abundantemente el Día de Acción de Gracias.

Después de las honras fúnebres que se celebrarán mañana a las dos de la tarde en la Iglesia Metodista Episcopal de Eppworth, el fúnebre cortejo se dirigirá desde el templo al cementerio, siguiendo el mismo trayecto recorrido al efectuarse el sepelio del presidente Harding.

HOY SE ABRE EN NEW YORK LA SUSCRIPCION PARA EL NUEVO EMPRESTITO FRANCES

NEW YORK, noviembre 23.

J. P. Morgan and Co., y sus asociados abrirán mañana en ésta la suscripción del nuevo empréstito de $100,000,000 que se proponen hacer a la república francesa. El empréstito será ofrecido en una sola emisión de bonos oro por 25 años al 7 por ciento, al tipo de 94. La finalidad de la operación, es la de absorber la reciente serie de créditos a corto plazo y refundirlos en una operación a 25 años.

FRENTE A HATERAS UNA GOLETA FUE PASADA POR OJO AYER POR OTRO BUQUE

LA GOLETA QUE ES LA PERRY SETZER, FUE PARTIDA EN DOS HABIENDO PERECIDO EL CAPITAN

Los ocho hombres de tripulación recogidos por un buque tanque

EL "CITY OF MONTGOMERY" CHOCO TAMBIEN CON OTRA GOLETA SUFRIENDO AVERIAS

NEW YORK noviembre 23.

Según informes traídos a ésta por el vapor "Calamares" de la Flota Blanca, entrado en puerto hoy por la noche, a las dos de la madrugada del sábado un vapor, cuya identificación no ha sido posible establecer, pasó por ojo a la goleta "Perry Setzer", partiéndola en dos y causando la muerte instantánea de su patrón A. J. Wilson, natural de Fairhaven, Mass. El siniestro tuvo lugar a la altura del Cabo Hatteras.

Los ocho hombres de que se componía la dotación de la goleta, después de subirse al aparejo de la casi sumergida nave, fueron salvados por el tanque "Solana", quince millas al Norte del Cabo Hatteras, el mismo sábado, a las dos de la tarde, o sea a las 12 horas justas de ocurrir el siniestro. El capitán Harry Spencer, del "Calamares", informó esta noche que cuando su buque se hallaba quince millas al Norte del Cabo Hatteras encontró a la goleta completamente anegada, roto su palo mayor y los tripulantes encaramados al aparejo.

Al aproximarse, vió que el buque-tanque "Solana", que se dirigía hacia Filadelfia, procedente de Tampico, Méjico, había arriada ya varios botes salvavidas. Después de permanecer al pairo durante unos quince minutos, el capitán Spencer siguió viaje a New York. Más tarde, recibió un aerograma del capitán Boyd, al mando del tanque, diciéndole que el patrón de la goleta, capitán A. J. Wilson, había perecido en el abordaje, y que los ocho miembros de la dotación se hallaban ya a salvo pero completamente extenuados.

AUNQUE AVERIADO EL "CITY OF MONTGOMERY" NAVEGA NORMALMENTE

NORFOLK, Va., noviembre 23.

En las últimas horas del día de hoy se ha sabido que el vapor "City of Montgomery", averiado en la colisión que sostuvo ayer a la alturas de los bajos Diamond con una goleta desconocida, navega sin novedad y espera llegar mañana por la mañana a Savannah.

Este vapor pertenece a la Ocean Steamship Co., cubre la línea entre New York y Savannah, y se ignora la suerte suya desde el momento en que ocurrió el siniestro.

La suposición de que la goleta abordada por ese buque fuese la "Perry Setzer", hallada ayer por el tanque "Solana", no lejos del paraje donde ocurrió la colisión, fué disipada hoy al entrar en ésta el remolcador de salvamento "Joseph D. Wood", que llevaba a remolque a la "Setzer" hasta el momento en que la violencia del temporal hizo romperse el cabo.

El capitán Tolson, comandante del remolcador, dijo que no perdió a la "Setzer" hasta varias horas después de haber dado cuenta de la colisión el "City of Montgomery". El "Wood" tuvo que luchar con grandes dificultades para llegar a este puerto.

EL ACORAZADO "UTAH" RECOGE FRENTE AL CABO HATTERAS A LA DOTACION DE UNA GOLETA

NORFOL, Va., noviembre 23.

El acorazado "Utah" ha tomado a bordo la dotación de una goleta de cuatro palos, que se hallaba en grave situación inmediatamente al Sur del Cabo Hatteras.

El "Utah" dió cuenta del hallazgo de la goleta en un mensaje inalámbrico recibido en esta ciudad a las ocho de la noche, y pidió que saliese para el lugar del siniestro un cutter del servicio de guardacostas. En el lacónico mensaje no se menciona el nombre de la embarcación.

LA GOLETA CUYA TRIPULACION RECOGIO EL UTAH ERA LA MARGUERITE M. WEYMESS

NOSFOLK, Va., noviembre 23.

La goleta de cuatro palos Marguerite M. Weymess, perteneciente a la matrícula de Boston, ha sido abandonada esta noche por sus tripulantes 20 millas al S. del Cabo Hatteras completamente anegada y con grandes averías en la arboladura.

El acorazado Utah recogió a la dotación, incluso capitán, y con ella se dirige al puerto de Colón.

INQUIETANTE PREGUNTA DE LE TEMPS ACERCA DE LA LIGA Y EL CONFLICTO EGIPCIO

PARIS, noviembre 23.

"¿Puede la Liga de Naciones—pregunta "Le Temps"—asumir útilmente la iniciativa en el affaire anglo-egipcio?"

Este periódico opina que aunque el gabinete británico tiene en su seno a sinceros partidarios de ampliar y consolidar el radio de influencia de la Liga no es menos cierto que dada la presente actitud de Londres toda iniciativa tomada por la Liga a este respecto sería extremadamente delicada y difícil. Agrega "Le Temps" que todo depende de los términos en que esté concebida la respuesta definitiva del Bajá Zagloul.

Comentando la segunda nota de la Gran Bretaña, "Le Temps" dice que, al parecer, indica la intención velada e indirecta de volver a la hegemonía que poseía Inglaterra en el Egipto antes de ser abolido el protectorado.

Los Tigres Vencieron al "Rovers"; "Vigo" y "Cataluña" Empatados
Esta Tarde a las 3 Jugarán el Tercero de la Serie Habana y Marianao

AYER SE REUNIO LA MAS ALTA REPRESENTACION DE LA GUARDIA VIEJA EN EL HIPODROMO

Armando Ebra, hípico del Grado 33, hizo su anual debut en la pista en compañía del novato doctor Hernández Miró. — Awning, el miembro honorario y amigo fraternal, fué choteado por el nunca bien ponderado Quiet. — Bajo los bambués, Papito Torriente y Pedrito Ruíz dieron salida a los primeros tips de la temporada. Llegarán hoy los señores Brown y Bruen, que serán interrogados de sus intenciones con respecto a los Cuban Breds

Ayer se reunió en la pista para presenciar las prácticas matutinas una muy digna representación de la Guardia Vieja, los que hicieron sus apuntes mentales que irán acumulando a los datos que ya tenían de antemano, para "desembucharlo" más tarde en forma de tips, cuentos y cuentines, para desgracia de los que no andan con algodones en los oídos y todavía conservan la suficiente cantidad de candidez para tener fe en los rumores propagados por sus semejantes.

Desde temprano fueron llegando, unos como Machado y otros en diversas máquinas de primera, segunda y tercera categoría, hasta quedar integrado un quorum más que suficiente para iniciar el debate cotidiano.

Esta ponencia se trasladó a las siete al Vedado para traer en su lujoso "landaulet" a la segunda base de los Ebra, el célebre Armando, que, en una auto-confesión, (doblemente, por partir del interesado y ocurrir el hecho dentro de un automóvil) me confió su secreto, consistente en que, según su acreditada contaduría de libros, en ninguna temporada de caballos y pelota vasca había perdido, lo cual establece un record que yo no me atrevo a igualar, dicho sea en honor a la verdad.

A pesar de que en aquella su época dorada, de 1917 a 1920, (últimamente se ha dedicado Armando a defenderse y vencer una muy penosa enfermedad, tenía nuestro héroe que luchar contra las artimañas de un Kay Spence y las aun más fieras de los Hermanos Williams, que hoy cuentan en Reputation uno de los mejores juveniles del año, sacó hebras, y hasta tiras, de greenbacks de los sufridos miembros del jardín zoológico y a los que se exponen a coger calentura revolucionaria en la cabeza usando la gorra roja.

RECUERDOS DE BULLY

Agregado el novel fanático Aurelio Hernández Miró, que solo tiene en su haber hípico, (más bien pudiera llamarse déficit) el hecho histórico de no haberle apostado al tip recibido de su primo Samy Tolón, consistente en el célebre Bully 100 a 1, por no haber encontrado quien le cambiara un luis, (en aquella época aun existía la moneda española y francesa en circulación entre nosotros) viendo desesperado como el hijo de Marta Santa bajaba hasta 10 a 1 cotización que le pareció muy cara cuando llegó a hacerse de la moneda americana.

El objeto de tan inesperada presencia de Armando y Aurelio en aquellos lares era observar las prácticas, especialmente la del nunca bien ponderado Awning, miembro honorario de la Guardia Vieja, el cual más tarde, triste es confesarlo, fué choteado de lo lindo por Quiet, el muy mejorado ejemplar de Papito Torriente, pero el dueño del hijo de Hesperus, que en ocasiones se ha cobijado en días aciagos bajo su protectora sombra, no puede menos que pensar que en ello no ha salido tan mal parado si comparamos su desgracia con la del ex-Senador Camden de Kentucky por ejemplo, que ha perdido a consecuencia de pneumonía el magnífico potro Pas Seul, que avaloraba en $30,000.

El que no se consuela es porque no ha ido nunca a las carreras de pur sangs.

LLEGADA A LA PISTA

Nos esperaban en la pista bordeada de bambues, bajo cuyas hojas se construyen verdaderos castillos en el aire que los primeros vientos, en forma de derrotas, se encargarán de deshacer, los miembros del "clocking brigade", Dr. Alberto Inclán, Pedrito Ruiz, José Ramón Carvallo, Papito Torriente, Andrés Paz, los hermanos Silverio y Mr. Moody siendo reforzados poco después con el Dr. Nicasio Silverio padre, que poco a poco va perdiendo la afición por los gallos; Macuco de la Llama y su distinguida esposa, Gustavito López Muñoz con su clocker especial, Amaranto Pascau y familia, Molinuevo, el más hípico de los linotipistas del DIARIO, y otros más de cuyos nombres no quiero acordarme.

Así reunidos, haciéndonos los mil cuentos de ritual, vimos a Neptune cubrir los cuatro furlones en 49 4-5; a la veloz Recoup navegar los cinco octavos en 1.05, y finalmente la desastrosa choteada dada por Quiet al infeliz Awning, digno de mejor suerte.

Se comentó la posibilidad de que el finalista de Ramkin, el simpático hijo de Olambala, pudiera venir comprendido en el embarque de Kentucky, supliendo la falta de Paul Micou, el espléndido jemplar del herrero Baxter, que, a pesar de la presencia de su dueño en Oriental Park, sigue triunfando con jugosos pagos en Lexington, demostrando, como todos los de esta cuadra, su eminencia en pistas blandas.

EL RUBIO PARTRIDGE

También se comentó acerca de los éxitos de Annie Leyle, descendiente de Escoba y propiedad de J. B. Partridge, antiguo dueño de British Liner, hoy en poder de Parsons. Según cartas recibidas por Fernando Vildosola, Mr. Partridge y su cuadra vienen comprendidos con toda seguridad en el embarque que ya partió para la Habana desde Lexington piloteada por Mr. Shedley.

Por último, por Jerry Corrales pude saber que el starter Milton prometía traer buen material de Maryland, encontrándose entre los nuevos conocidos un tal Procyon, hijo de Marathon y Canice, que es una estrella en las distancias largas.

La reunión parlamentaria terminó a las 10.30 a. m., a cuya hora dijo confidencialmente Papito Torriente que Recoup era un "sure Thing" para el día inaugural, (textualmente) y Pedrito Ruiz, más modesto pero no menos entusiasta, confesó que creía que la carrera de cinco y medio furlones para ejemplares de tres años y más, sujetos a ser reclamados por $1,200 en adelante, estaba reducida estrictamente a Neptun y Somerby, (este último por la monta de Oscar Pernia).

Todos allí bajaron la cabeza en señal de acquiescencia con la excepción de Amaranto Pascau, que en su nombre propio y como mandatario verbal de Andrés Alonso, suplicó que no le direan más nunca de tip a Somberby, si es que éste no sostenía un match race con Quiet..., y pudiera haber agregado, "y Awning".

PRO CUBAN-BREDS

Un grupo selecto, en que tenía el honor de encontrarme, continuó la sesión en mi señorial mansión, donde se delineó todo el plan de campaña para la nacionalización del deporte y el regreso de los stakes, quedando los comisionados en ver oficialmente a Mr Brown y Bruen mañana para que hagan una declaración seria de principios, si están por el fomento de los caballos criollos o contra él.

Después empezará la propaganda en serio, siendo presagio de buena fortuna el que, habiendo acertado a pasar en su lujoso Isotta-Fraschini el entusiasta Alberto Armand, junior member de la acreditada firma que rivaliza en sus magnas creaciones dentro de la floricultura con Burbank, el mago de California, se enteró de nuestros planes y pidió ser el primero en apuntarse como contribuyente a la idea que ha de devolvernos, Dios mediante, a los continuadores de Dr. Clark, General Gómez, Billy Barton, Cromwell, Orestes y Blue Wrack.

Y sin más, termino, pues no quedan más que cinco días.

SALVATOR.

¡HOY!

HAVANA VS. MARIANAO

El tercero y último juego de la serie entre los Claveles Rojos y los Guajiros, tendrá efecto esta tarde, a las tres, en Almendares Park. El Marianao ha ganado los dos juegos anteriores, sábado por la tarde y domingo por la mañana, por estrecho margen y gracias al refuerzo de Dressen y Koenig, dos estrellas del campo interior que mucha falta hacían al Marianao. El Habana no quiere perder la serie completa, y esta tarde va por el desquite, poniendo lo mejor de su pitching staff en el box.

LA TENTACION

Tras los cristales de una llamativa vidriera y convenientemente iluminado, un traje de aparente buen corte; de engañosa y atractiva tela y con un precio que por su baratura parece inconcebible, es una verdadera tentación para aquellas personas en quienes la primera impresión tiene influencia definitiva en sus determinaciones.

Después de su adquisición vienen los inmediatos desencantos con el corte que se deforma, la telá que se arruga, que se encoje, que se descolora y deshilacha: la pérdida del dinero pagado por el traje, a los pocos meses de uso.

No pasa así con nuestros modelos.

Confeccionados con legítimos casimires de Belfats y Manchester: impreso en ellos ese sello de distinguida corrección inigualada hasta ahora y aviados con materiales de primera calidad, rinden, sin deformarse, sin descolorarse y siempre sugestivamente atractivos, un tiempo de uso tan largo, que compensa con creces el poco mas de precio a que legitimamente deben venderse, por que por algo la calidad y la factura son esenciales factores en la determinación del valor y no es lo mismo ni para lo mismo sirve una alpujarreña y demócrata alpargata que un charolado y aristocrático escarpin.

La Empevaliz
GENERAL CARRILLO 38
HABANA

1d-24

El Hispano Derrotó a los Ingleses del Rovers 5x0

CATALUÑA Y VIGO DIVIDIERONSE LA SUPREMACIA EMPATANDO A UN GOAL

EL ESPAÑA FUE VENCIDO POR EL HATUEY. — LOS ARBITROS CUMPLIERON. — EL PUBLICO MOSTROSE RETRAIDO

Almendares, aunque no abarrotado lucía bastante bien, en el segundo domingo futbolístico, que en opción al champion 24-25 se celebra.

En la tanda inaugural contendieron los segundones Hatuey-España bajo las respetabilísimas órdenes de Cabrera, fufirí del arbitraje de esta categoría.

El Hatuey que manichea el señor Artiz logró colocar el numerador a su favor, logrando dos goals mientras que los españolistas se retiraron sin conseguir el de la honvilla.

Quedaron 2x0.

HISPANO-ROVERS

Los "tigres" de la calle Colón fueron los contendientes en la segunda tanda llevando de contrarios los animosos "viejos" del Rovers.

Linchestein, el más árbitro de los árbitros, administró justicia en este match que desde el comienzo se inclinó el triunfo a favor de los negri-amarillos.

En el primer half-time los fúnebres atacaron fuertemente el "palomar" de los azul-grana y ante defensiva tan débil llevaron el pelotón a la caja de los balones tres veces consecutivas, producto de otros tantos shoots salidos de los pinrreles de Torres, (2) y el más diminuto de los forwards señor Domínguez "Pacucho".

El dominio de los hispanos fué notorio y la labor de Bailey ayudado juntamente con el "matrimonio" defensivo, anuló el buen deseo del quintoto hispanista.

En la segunda parte, el dominio continuó contra el "kiosko" de los azulgrana, contentándose los forwards de Colón con perfeccionar el shoot, y el dribling.

Juanito Alvarez que en el transcurso del match se había convertido en shooteador volátil marcó el cuarto tanto sin hacer esfuerzo, digno de mención.

Un cabezaso de Pacucho alborotó al "publiquito" y el balón rozó el poste.

Faltando pocos minutos para finalizar el encuentro, Pacucho marcó el número 5 de un buen tiro.

Con esta anotación (5x0), terminó el match. El árbitro bien.

La alineación fué así: Hispano, Vergara, Casas y Santos, Alonso, Padrón y García; Campos, Domínguez, Torres Alvarez y Bardon.

Rovers: Bailey, Jack y Henderson: Daniels, Morgans y Dighan, Vermey Campbell, Williams, Rodríguez y Diederichk.

CATALUÑA-VIGO

Tanda final.

Arbitro, Heredia.

Empezó sin cohesión ni codicia, transcurrió con apatía y finalizó aburrido.

El Vigo, es un once flojísimo para contender en la categoría máxima, y el Cataluña al tropezar con un contrario de tamaña valía no "desenrrollan" el juego que de ellos se espera.

Llubi el alma del Cataluña es el baluarte del ataque y la defensa de los súbditos de Cambó, los acompañantes excepto Taltavull que nos deleitó con dos fenomenales paradas, estaban desconcertados en grado sumo. Hubiéramos pensado que este Cataluña no es el Cataluña del pásado campeonato, sino es por Escalera "Attache" federativo que nos da la alineación.

Los vencedores de la serie promoción no cambiaron el line up.

El primer tiempo transcurrió sin que las casillas lograran albergar los fatídicos segundos al redondo balón, pero en el segundo Llubi, el gran half-back, enorme forward y maestro en las disciplinas futbolísticas, empaló un buen tiro y el pelotón traspasó el marco de Calvo, para abrir el 'danzón" perforátil.

Este tanto dió reacción a los vagueses y buscaron el empate con arrancadas efectivas y furiosas, llegando el "ansiado" en combinación Garrofé con Simón (no el enterrador) que al tratar de salvar un corner le bloqueó el extremo derecha y el esférico besó la red.

Después de este tanto nada digno de atraer la atención del fanático transcurrió en la cancha balompédica.

Quedaron 1x1.

Heredia arbitró bien, y en particular muy enérgico. Guardaron las líneas Ramiro y Conrado y cumplieron.

La alineación:

Taltavull, Pérez Garrofé, Pelegri I, Lluhi Zalduendo, Rivó. Esteve, Domingo, Pelegri II y Badía por el Cataluña.

Calvo, Vázquez, Llamas, de la Torre, Rodríguez Castro, Simón, Pérez, Tejeiro, Dopico y Varela por los campeones del Vigo.

Asistieron ochocientos fanáticos y los "botelleros" correspondientes, la tercera parte de los asistentes al partido inaugural.

Juez de Línea.

EL CAMPEON LE MARIN SE DIRIGE A LA COMISION DE BOXEO

Por conducto del Comandante Augusto York el Campeón Le Marín se dirije a la Comisión de Boxeo solicitando su inscripción para ejercitar su profesión como luchador en el territorio de la República poniéndose al amparo de la referida comisión para la concertación de encuentros con los luchadores de greco-romana que acepfaren el reto permanente que lanza desde el Teatro Nacional de la Habana.

Constant Le Marín, Campeón mundial de lucha greco romana en traje de Oficial del ejército Belga

Constant Le Marín no aceptará proposición alguna para celebrar encuentros en tanto que la comisión nacional de boxeo y luchas no haya resuelto su inscripción solicitada hoy.

El Campeón belga estuvo el sábado en la Secretaría de Guerra y Marina a visitar al Jefe del Estado Mayor, General Alberto Herrera y hoy envía al Jefe del Ejército una comunicación solicitando permiso para ofrecer una exhibición en el Campamento de Columbia de la ventaja del atletismo en el Ejército, conveniencia que se vió en los campos de batalla durante la guerra mundial.

Constant Le Marín es capitán del Ejército belga y un estusiasta propagandista de las grandezas de su patria. El caballeroso atleta ostenta varias condecoraciones militares ganadas en la odisea gloriosa del Marne.

El estusiasmo despertado en la Habana por el boxeo anima a Le Marín a iniciar en los días que habrá de permanecer en nuestra capital los preparativos para un magno torneo de luchas aprovechando los campeones que se dirijen a Méjico ahora y que estarán libres para el mes de Febrero próximo.

Así nos lo comunica Le Marín en atenta carta.

CANNEFAX ACABO CON MUNDITO

NEW YORK, noviembre 23.

En el match de carambolas por tres bandas finalizado ayer en la Strand Academy, Robert Cannefax, champion del mundo, derrotó a Mundito Campanioni, campeón cubano, por un score de 300 contra 200.

Cannefax ganó los dos blocks jugados el sábado. El de la tarde 50 por 27 y el de la noche 50 por 30. Las mayores tacadas de Cannefax fueron 8 en la primer sesión y 6 en la siguiente.

UN PASS BALL DE TAPIA INICIO LA BRECHA POR DONDE SE PERDIO UN JUEGO COLOR CARIBE

Acosta volvió a pitchear muy bien, administrándole el gas bobo a ocho sanitarios. — Rafaelito Inclán disparó dos tubeyes en tres veces al bate

Víbora Park se abarrotó ayer con lo que vale, solo permitió cinco hits a los caribes, ponchó a cinco y dió dos boletos de libre tránsito a la inicial. Es un magnífico pitcher con buena velocidad y gran cambio de bolas.

Rafaelito Inclán además de sus dos espléndidos tubeyes jugó en el campo de manera irreprochable, fué el que anotó la única carrera universitaria y realizó dos asistencias sobre bolas que hubieran sido hits con otro tercero en la adulterina.

Por cierto que el Fortuna perdió su juego sin celebrarlo, debido a que su director se equivocó en la creencia que sería en el segundo turno, como erróneamente se había anunciado, siendo en el primero, y como el Liceo de Regla estaba allí desde temprano, a su hora marcada, fué declarado forfeited a favor del club de mi amigo el doctor Pérez. No obstante se jugaron cuatro innings de exhibición y en el curso de ellos anotó el Liceo tres carreras y ninguna el Fortuna, lo que quiere decir que de todas maneras hubiera perdido el team del Malecón.

Los Caribes del Dr. Clemente Inclán tomaron su turno con el Deportivo de Sanidad, manicheado por Bringuier, y en siete innings que duró ese encuentro se jugó pelota de liga grande, ambas novenas se presentaron con deseos de quedar bien, tan es así que en la primera entrada el pitcher caribe dió dos bases por bolas y las almohadas se le cubrieron de sanitarios al estar parpadeando, haciéndose cargo Acosta del box cerrando el puerto con dos outs seguidos y evitando así una catástrofe universitaria.

En el primer innig los caribes anotaron por una combinación de dos dobles al center, un tablazo fenomenal de Rafaelito Inclán, seguido de otro del Bambino Espinosa. Esa fué la única carrera que llevaron a la taza del chocolate los universitarios en los siete rounds que se jugaron, y parecía que el triunfo era de ellos hasta aparecer el quinto inning en que el catcher Tápia tuvo un pass ball, llegando la pelota a la caseta de los jugadores por lo que el bateador en vez de ser struckout, pues ese era el tercer strike al que le tiraba, llegó a segunda, de donde entró en home por un tablazo de Valdés, y así se iniciaron los errores del campo caribe ligados a cuatro hits que le espantaron al cienfueguero Acosta. Cuando se aplacó el polvo se vió que en el score del Sanidad estaban colgadas tres carreras. Tápia fué retirado de la recepturía pasando Pelo Córdoba a desempeñarla, y a la primera almohada que ocupaba Pelo fué el chiquito Esnard, compuesto en esa forma quedó ya infranqueable el campo universitario, pero era demasiado tarde y tuvieron que cargar con las consecuencias, que no fueron otras que la pérdida del juego con anotación de tres carreras a favor del Sanidad por una el Universidad.

Acosta demostró de nuevo su calidad de lanzador en la jomita caribe, pero no le ayudaron, y a pesar de ponchar a ocho y no dar una sola transferencia, perdió el juego. Pude notar que Acosta ha dejado de apurarse, de realizar la labor violenta que venía haciendo, tuvo la calma precisa y le fué muy bien.

Becquer, que no es el de las golondrinas, sino el pitcher que puso ayer el Sanidad, hizo una demostración de

EN CASA DEL DR. INCLAN

En la elegante morada del doctor Clemente, en la Víbora, tuve el gusto de brindar momentos después de terminado el juego de base ball, con champán, por la felicidad del ilustre médico, una de nuestras glorias más legítimas, y de su distinguida familia. El doctor Inclán estaba ayer de días y su casa se hallaba invadida por infinidad de personas "Bien" que iban a testimoniarle cuán grande y merecida es la estimación de que goza en el seno de la sociedad cubana. Yo repito aquí mis votos más fervientes por la felicidad más completa del querido Presidente de la Comisión Atlética Universitaria y su amante familia.

Guillermo Pi

DEP. SANIDAD

	V	C	H	O	A	E
Valdés cf.	4	1	3	0	0	0
Rodríguez 3b.	3	0	1	0	4	0
Colado c.	3	1	0	7	1	0
Puig 2b. rf.	4	0	1	2	2	1
Oliva ss.	3	0	1	1	2	1
Prieto rf.	2	0	1	0	0	0
García lf.	3	0	2	3	1	1
Rodríguez 1b. p.	3	0	0	7	0	0
Becquer p. rf.	2	1	0	0	1	0
Domínguez 2b. 1b.	0	0	0	1	0	1
Totales	27	3	9	21	11	3

UNIVERSIDAD

	V	C	H	O	A	E
Olivares 3b.	3	0	1	2	3	0
Esnard rf.	4	0	0	0	0	1
Inclán 2b.	3	1	2	0	2	1
Espinosa cf.	3	0	1	1	0	1
Ortiz ss.	2	0	0	2	2	1
Córdoba 1b. c.	3	0	0	12	3	1
Córdoba lf.	3	0	0	0	0	1
Tapia c.	2	0	1	2	2	1
Pequeño p.	0	0	0	0	1	0
Acosta p.	1	0	0	1	0	0
Esnard 1b.	0	0	0	0	0	0
Sánchez x.	1	0	0	0	0	1
Cabada xx.	1	0	0	0	0	0
Totales	26	1	5	21	14	7

Anotación por entradas:

Dep. Sanidad	0	0	0	3	0	0	0	0	3
Universidad	1	0	0	0	0	0	0	0	1

Continúa en la página diecisiete

Dependientes Ganó las Fajas del Fly y Heavy Weight de Amateurs En Santa Clara se Desquitó el Almendares con 17 Carreras y 19 Hits

FRONTON JAI-ALAI

Con el mismo gentío y entusiasmo que el sábado, comenzaron las dos funciones del domingo en el Jai-Alai. — El primero, de la tarde, que fué bueno, lo ganaron Tabernilla y Angel. — En el segundo, de peloteo fenomenal, ganaron Elola y Erdoza Mayor. Millán y Machín, quedaron en 28 tantos

HOY NO PELOTEAMOS EN EL JAI-ALAI

En el de 25 tantos de la noche, triunfaron Higinio y Larrinaga. Mallagaray y Abando, quedan en 20 tantos. — Muy donosamente el Pollo Criollo, lanzó su cantío y le cortó la tette al segundo nocturnal

POR LA TARDE

Y como si el sábado no hubiéramos salido tarde, muy tarde, del popular Jai Alai, ayer, domingo, a la una p. m. ya estaban las multitudes, ocupando todos los lugares de la casa, tocando las palmas, pidiendo guerra y exterminio por doquier, ansiosas de viajar en el carro inquietante de la emoción.

Y como a las multitudes populares no se las puede contrariar, se tocó el majestuoso Himno foral, sacó la onza de oro Eloy, salió el delantero al saque, iniciándose la primera pelea del descanso dominical, día en que a pesar de lo del descanso, no descansamos, todo lo contrario, doblamos el lomo como los buenos y doblamos la ración del trabajo.

El amor a la pelota es como los más grandes amores de la vida, porque ya dijo un sabio, que todo lo puede el amor. Y nosotros, los fanáticos, encantados, cada vez más enamorados de la pelota. De rodillas y a sus pies.

De blanco, Gárate y Llano.

Y de azul, Tabernilla y Angel.

Buena, superior, sorprendente, la primera decena, con tres sorpresas en 2, 8 y 11. Y se acabaron las sorpresas. Jugando bien los cuatro, sobresaliendo del lado blanco Llano y del lado azul, el **Doctor**, no empataron, pero amagaron con un 22x23, que nos puso los cabellos frente al cielo. Mas el susto se quedó en susto. Y los azules ganaron. Un partidito muy apañadito.

Palmas.

En el segundo, de 30 tantos, nos soltaron un partidazo, tan fenomenal como el que más, los blancos, Millán y Machín y los azules, Elola y Erdoza Mayor. Fenomenal, porque se peloteó en todos sus tantos con brío enorme y pujanza, con maestría, con arrogante turnar en el ataque y en la defensa, por las rachas de avance y las de contravance, por lo largo e intrincado de sus tantos, por todo absolutamente por todo.

Empataron en una. Una gran racha azul y otra gran racha azul. Iguales en 15 y en 16. Nuevo avance azul, y nuevo avance blanco. Iguales en 20 y en 21. Y peloteando cada vez más y cada vez mejor, en 23, en 24 y en 25 vuelven a empatar. El último que fué verdaderamente titánico, se dió en 27.

Cuando los azules ganaron el tanto 30, los blancos quedaban en 28.

Elola bien, un poco corto de genio. Erdoza Mayor estupendo. Admirables Millán y Machín.

¡Fenomenal!

POR LA NOCHE

Se repite el lleno de la tarde, aumentado con los noctámbulos de todas las noches. Y cuando comienza la función nocturna en el Jai-Alai, el aspecto es solemne y es elegante, de elegancia dominguera. El concurrido concurso aplaude y las parejas se introducen en el peloteo de los 25 tantos correspondientes al primer partido.

Higinio y Larrinaga, de blanco.

De azul, Malagaray y Abando.

Le saludan, como las buenas personas, con un empate a la una. Gran arrancada blanca y arrancada idéntica azul y un gran empate en lo que se aplaude. Luego dominio blanco, tanteo blanco, blanca la marcha triunfal hasta los 25 del **ala** y vayan ustedes a cobrar de lo blanco.

Los azules marcharon por detrás y con ganas de morder y deglutir; pero se quedaron con las gracias. No pasaron del pelao y afeitado 20.

Los blancos estuvieron bien.

No estuvieron mal los azules.

Comienza el segundo, de 30 tantos, que ha despertado curiosidad entre el fanatismo, porque como decía un buen aficionado, las parejas eran de las que tienen su **coca**, su **cola** y su **taravilla**.

De blanco, Casaliz Mayor y Gómez.

De azul, Eguiluz y Martín.

Como Eguiluz no estuvo bien en su reaparición y Martín anda esta temporada algo inamovible, se hicieron presagios blancos; pero como la pelota es así y así son sus caprichos y azares, pues las realidades resultaron completamente azules. El partido comenzó de acuerdo con los presagios, con cuatro empates, desde uno hasta cuatro, y luego dominaron los blancos hasta el tanto 17; pero enardecido el **Pollo Criollo** y despertado el tropical Martín, que se declaró **movible**, muy movible, sobrevino el empate en 17 y después todo fué azul, con amagos y sustos y alarmas de los blancos, que estuvieron en 22 por 23 y en 25 por 26.

Levantó el Pollo la cresta, lanzó un cantío y le cortó la **tette** al partido, rematándolo como todo un arrogante ciudadano.

Todo esto fué jugando mucho a la pelota: Eguiluz de un lado, del otro, Gómez.

Por la tarde:
La primera, mi amigo Santos Machín
La segunda, Erdoza Mayor.

LAS QUINIELAS

Por la noche:
La primera, Martín.
La segunda, Aristondo.
Hoy, lunes, toca descansar a todos los que **lunáticos** que andamos con la pelota.
¡Bay, bay!

Fernando RIVERO.

MAS SPORTS EN LA PAGINA DIECISIETE

MARTES 25 DE NOVIEMBRE
A LAS 8 1|2 P. M.
Primer partido a 25 tantos
Higinio y Abando, blancos
Mallagaray y Jáuregui, azules
A sacar blancos y azules del 9 1|2
Primera quiniela
Juaristi; Machín; Gabriel,
Teodoro; Altamira; Cazalis Mayor
Segundo partido a 30 tantos
Gabriel y Teodoro, blancos,
Juaristi y Gómez, azules
A sacar blancos y azules del 9 1|2
Segunda quiniela
Millán; Elola; Ansola;
Larrinaga; Aristondo; Angel

LOS PAGOS DE AYER
(Por la tarde)

Primer partido:
AZULES **$3.17**

TABERNILLA y ANGEL. Llevaban 160 boletos.

Los blancos eran Gárate y Llano; se quedaron en 22 tantos y llevaban 111 boletos que se hubieran pagado a $4.45.

Primera quiniela:
MACHIN **$5.06**

	Tantos	Btos.	Dvdo.
Altamira	1	124	$ 6 66
Juaristi	2	123	6 71
MACHIN.	6	163	5 06
Gabriel	3	201	4 11
Cazalis Mayor	2	197	4 19
Aristondo	2	164	5 03

Segundo partido:
AZULES **$3.54**

ELOLA y ERDOZA MAYOR. Llevaban 171 boletos.

Los blancos eran Millán y Machín; se quedaron en 28 tantos y llevaban 155 boletos que se hubieran pagado a $3.87.

Segunda quiniela:
ERDOZA IV **$7.22**

	Tantos	Btos.	Dvdo.
Gárate	5	66	$ 6 34
Odriozola	5	90	4 65
Tabernilla	4	96	4 36
Llano	4	65	6 44
ERDOZA IV	6	58	7 22
Jáuregui	4	118	3 55

(Por la noche)

Primer partido:
BLANCOS **$4.49**

HIGINIO y LARRINAGA. Llevaban 73 boletos.

Los azules eran Mallagaray y Abando; se quedaron en 20 tantos y llevaban 107 boletos que se hubieran pagado a $3.15.

Primera quiniela:
MARTIN **$4.11**

	Tantos	Btos.	Dvdo.
Eguiluz	0	151	$ 5 34
MARTIN	6	196	4 11
Gómez	4	110	7 33
Cazalis Menor	3	135	5 97
Marcelino	2	198	4 07
Larruscain	1	159	5 07

Segundo partido:
AZULES **$3.90**

EGUILUZ y MARTIN. Llevaban 161 boletos.

Los blancos eran Cazalis Mayor y Gómez; se quedaron en 25 tantos y llevaban 180 boletos que se hubieran pagado a $3.52.

Segunda quiniela:
ARISTONDO **$3.45**

	Tantos	Btos.	Dvdo.
ARISTONDO	6	149	$ 3 45
Gárate	2	62	8 30
Angel	1	91	5 66
Ansola	1	108	4 76
Lucio	2	123	4 18
Jáuregui	0	73	7 05

KOENING, EL NUEVO TORPEDERO DEL TEAM DE MERITO ACOSTA FUE QUIEN SALVO SIEMPRE LA SITUACION REALIZANDO OPORTUNOS DOUBLE-PLAYS EN LOS INNINGS COMPROMETIDOS

Chacón no pudo hacer lo mismo, sino que en el cuarto inning dió tres carreras, haciendo mal un tiro a la inicial, provocando así el desastre de esa entrada que fué en la que los marianenses hicieron un racimito de cinco carreras

Volvieron los players del "Marianao" a triunfar en el segundo juego de la Serie contra los rojos del Habana. Esto no debe extrañar a nadie, porque el team de Merito Acosta, con el refuerzo del receptor Koening y del antesalista Charles Dressen, se ha puesto en unas condiciones tan excelentes que muy bien puede ganar y perder con cualquier club de los que actualmente se discuten el Campeonato Profesional de 1925. Además, el Mr. Betzel, que estaba hecho una calamidad en la defensa de la intermedia, parece que se ha dado cuenta de que Quintana en el banco, era una amenaza seria para él, y ha abandonado las parandas y todos lo demás y está jugando actualmente con el mismo entusiasmo y efectividad que lo hace todos los años en el "Louisville" de la Asociación Americana.

Y no hay que dudar ni por un momento en ese refuerzo. M. A. Koening, el nuevo torpedero del team marianense, fué ayer, indiscutiblemente, el hombre que dió a su club el segundo triunfo de la serie. En el primer acto, en el segundo, en el quinto y en el séptimo, realizó con batazos dados en su dirección, cuatro double plays que acabaron con las esperanzas de los habanistas. Con esas dobles matanzas evitó el short regular del St. Paul algunas carreras a los rojos en los dos primeros innings, en los cuales le dieron al rubio guanabacoense cuatro hits, dos en cada uno de ellos.

En cambio, quiso la suerte que el mismo jugador que desempeña esa posición en el team de los "canilitas" fuese el causante directo de la derrota de su club, pues en el cuarto acto, cometió un error que dió al club marianense la segunda carrera del inning, y además puso un hombre en tercera, que después anotó también, con un batazo de fly dado por Merito Acosta al right field. Y como si todo eso fuera poco, el hombre que llegó salvo a la inicial por ese error, que consistió en un mal tiro a la primera, que fué el nuevo jugador Koening, se robó la intermedia, fué más tarde obligado a tercera cuando Linch dió dos bases por bolas seguidas a Krueger y Palmero, y finalmente llegó a home con un hit al left dado por el alemán Christenbury. Además de todo esto el tal Betzel, de quien hablamos al comienzo de estos renglones, también había hecho carrera, pues fué él quien inició este desastroso inning dando un hit al centro que se convirtió en three bagger porque al ser fildeado el batazo por Jacinto Calvo, la bola se le fué por encima, en un mal "bound", anotando después con un batazo de rolling dado por Chiquitico Dressen, que mofó Cristóbal y que fué calificado como hit por el Anotador Oficial.

Los rojos hicieron una carrera en el inning de apertura por tubey de Jiménez y hit de Haas; después otra por hit de dos esquinas de Gastón y single de Linch; más tarde otra por una película presidencial de Dihigo, que bateó en lugar de Linch en el séptimo acto, anotando al realizar Koening, Betzel y Griffin el último double-play de la tarde. Y por último, en el inning de recoger los bates, Pafto inició con hit y Gastón lo siguió, alcanzando ambos las bases de tercera y segunda por un passed de Krueger, y en la misma jugada alcanzó el home el primero y la tercera el segundo, porque Krueger se volvió loco y cuando recuperó la esférida tiró a lo loco a la intermedia sin haber ningún jugador cubriendo dicha base, por ser innecesario.

Así las cosas, Dihigo consiguió un boleto de libre tránsito, y como la decadencia del lanzador Palmero era manifiesta, fué sustituído por Estell, quien ponchó a Bienvenido Jiménez y obligó después a Styles a batear rolling por el short, que provocó en segunda el out de Dihigo, pero anotó en la jugada Gastón. Sólo faltaba una carrera para empatar, pues el Marianao había hecho otra anotación en el quinto episodio por hit de Dressen al left, quien después se robó la segunda y por último se coló en home al dar Tyson su único hit de la tarde por el jardín derecho. Todas las esperanzas entonces estaban reconcentradas en el batting de Bruno Haas, pero este peligroso bateador fué dominado por el pitcher tapón y sólo pudo batear un inofensivo fly a tercera con el cual realizó "Chiquitico" el vigésimo séptimo out del juego que selló la derrota habanista.

En el quinto episodio Torriente bateó un home run por el jardín central, pero el gran Tyson hizo una magnífica cogida y convirtió el batazo presidencial en un out, que fué el tercero del inning, y que le valió además una gran celebración de los fanáticos, sobre todo de los que simpatizan con el color azul, que estaban hechos el diablo al ver las cuatro primeras carreras de los villareños, anotadas en la pizarra de "El País".

Torriente, en el primer saco es una garantía de derrota. Styles a pesar de su slump y de su fildeo errático, es mejor. Además Torriente está como Julián Castillo en sus buenos tiempos. Cuando la agarra, la bota, pero nada más.

Hoy va el tercero de la Serie. Y si se repite el triunfo de los "Elefantes Blancos", habrá que ponerles a los leones un cascabel como al gato.

PETER.

(VEASE LOS SCORES EN LA PAGINA DIECISEIS)

Alfredo Fernández del "Dependientes" Ganó el Compeonato Heavyweight

Y Jesús Illada el de peso mosca. A Julio Rodríguez hubo que tirarle la toalla en el tercer round

Cinco buenas peleas dieron anoche los amateurs en "Arena Colón", y las dos más importantes fueron en las que se disputaron fajas. Alfredo Fernandez, del Dependientes, de 135 libras venció en el star-bout a Rufino Alvarez del Club Atlético Policía Nacional, de 214 libras. Fué este match de campana a campana para el boxer del Dependientes pues sólo unos breves instantes del segundo round. Alvarez pudo hacer algo, pero en seguida éste volvió a la defensiva porque los "jabs" de su contrincante lo pusieron "groggy". Esta pelea fue por el campeonato del peso pesado.

Por la faja del fly-weight se enfrentaron dos pugilistas del Dependientes Raul Amestoy, de 108 libras y Jesús Illada también del mismo peso. Amestoy comenzó muy bien, pero después flaqueó en el segundo y tercer round, en los cuales Illada llevó siempre la acometividad, marcando muchos más golpes que su rival. Al final, el referee levantó la diestra de Amestoy en señal de victoria. Pelearon con guantes de ocho onzas.

Las otras peleas tuvieron el siguiente resultado:

—Salvador Enriquez, de la Policía, de 120 libras le ganó por knock-out técnico a Julio Rodríguez del Dependientes, de 123. Fué tanto el castigo recibido por Julio que tuvo un knock-down en el segundo round y en el tercero, si no le tiran la toalla lo hubieran knocked-out.

Evelio Mesa, de 100 libras, de la Policía y José Rodríguez, del Dependientes pelearon tres rounds como dos heavies, con un millar de clinchs. Al final la decisión favoreció al del Dependientes.

—Oscar Fernández de 134 libras, de la Policía y Carlos Soler, del Club Atlético de Cuba, dieron una peleíta bastante movida y bastante pareja, luciendo más el "policiaco" por su buen trabajo al plexus de su contrincante, quien desarrolló toda su ofensiva "jabeando". La decisión del réferee fué favorable para el púgil anaranjado.

Actuó de réferee el joven Oscar García, ex-Champion profesional del peso fly. Teniendo en cuenta el tiempo que ha estado alejado del ring, puede decirse que su labor fué buena y la superará sin duda alguna en las próximas fiestas. El conoce el boxeo y sus reglas.

PETER.

Santa Clara y Almendares Dividieron los Honores en el Doble Juego Dominguero

Por la mañana ganaron los leopardos y por la tarde los alacranes.

SANTA CLARA Noviembre 23.
DIARIO DE LA MARINA.
Habana.

El "Almendares" dividió los honores del double header de hoy con los players de la localidad. El team de Warfield ganó el juego de la mañana con anotación de 9 por 8 a pesar de que el Club visitador bateó mucho más, pero no lo hizo con la oportunidad que lo hicieron los de ésta. Cooper y Brown, que fueron los lanzadores, saltaron del box, acabando Faulkner y Méndez el juego.

En el juego de por la tarde Streeter se presentó fuera de forma, y Moore que lo sustituyó en el segundo inning, se presentó también sin control alguno. Terrell, y por último Pedroso tuvieron también que desfilar por el centro del diamante, pero ninguno pudo hacer nada digno de mención. Como resultado de esta revista de pitchers los visitadores se anotaron una veintena de hits e hicieron 17 carreras, recibiendo sólo tres skunks. Zellars, que pitcheó del Almendares, lo hizo bastante bien.

Corresponsal.

"LA FRANCIA"

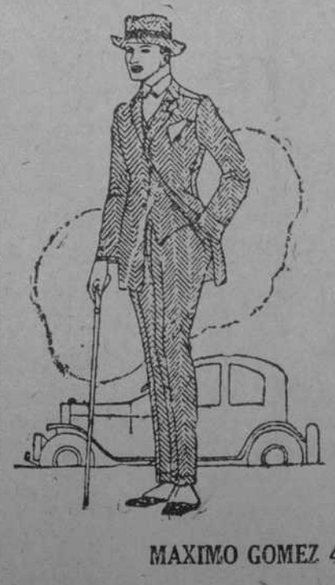

Ya hemos puesto a la venta los modelos más originales en trajes de casimir.

TRAJE DESDE $18

Gran surtido en telas de estación para trajes a medida.

"LA FRANCIA"

MAXIMO GOMEZ 47 (antes Monte)

OMEGA

ES EL RELOJ DE MAYOR PRECISION.
MAS ECONOMICO QUE EL CUADRANTE SOLAR
OMEGA no falla nunca

REPRESENTANTES:

JESUS PATIÑO Y HNO.

PLACIDO 31 (BERNAZA)

FRONTON HABANA-MADRID

Ayer terminó su brillante labor el Cuadro de los Chicos. — Hoy reaparecerá el cuadro de las gentiles y lindas raquetistas. — Los dos partidos de la tarde muy buenos. — El fenomenal regular

¡ADIOS, MUCHACHOS!

Después de un empate formidable en 24, ganan el primer nocturno Taboada y Uria. — En el último de los chicos, triunfaron Ochoa y Celaya

POR LA TARDE

Como ayer cerraban su brillante y artística labor los **chicos**, los fanáticos y las lindas fanáticas, llenaron hasta los topes el Habana Madrid, para tributarles su aplauso y en el aplauso la admiración y la pleitesía que debían a las emociones que nos otorgaron peloteando grandes partidos tan grandes como los que pelotean los grandes hombres de la pelota vasca, y al derroche de gallardía, de pujanza y destreza con que los pelotearon.

Así que la función de ayer tarde se abrió con una ovación clamorosa, como cerró la de la noche con otra ovación de las que durante un cuarto de hora. Y así les digamos adiós.

Adiós chicos.

Hoy con motivo de que reaparecen las chicas, graciosas, bonitas, estatuarias, después de secar nuestras lágrimas, también les tributaremos un saludo de lo más sonoro que tengamos en el baúl de los aplausos, y pondremos asus pies, capullos de nieve y rosa, nuestros sombreros que ya son de invierno, y de los de más lujo.

Y viva el lujo y quien lo trujo.

Debatieron el primero de los dominicales, de 30 tantos, los blancos, Guesala y Segundo, y los azules, Eusebio y Mir. Y aunque los blancos salieron pegando bien y se subieron a la higuera de siete tantos de ventajilla, los azules, indignados y enfurecidos, les desquitaron la ventajilla, los tiraron con la cabeza **p'abajo** de la parra, igualando en 20, en 23 y en la trágica.

Ganó Mir, que estuvo colosal. Los otros tres muy buenos.

Poco más tarde, salieron los encargados de pelotear la segunda tanda, que salió de la serie de sobresalientes, entremezclados con algún que otro terremoto.

Los **chicos** pegándose con **nokaus** empataron en 2, 3, 6, 11, 20, 23, 25, 26 y 27. No hubo trágica. Porque ahí en 27, quedaron los blancos, Iturrinc y Echeverría y los 30 los ganaron los azules, Hernando y Solazábal.

En el tercero, aunque se peloteó mucho y bien, los numeritos, que también tienen sus caprichos, pues no les dió por la conjunción, les dió por el divorcio, salieron separados y acabaron separadamente. Peloteando los azules un ataque vigoroso y defendiéndose los blancos mal que bien, los blancos, Ramos y Arriola, quedaron en 19. Los azules, Arana y Guillermo se lo llevaron con una gran ovación.

POR LA NOCHE

Vuelven los fanáticos y vuelven las adorables fanáticas. Otro lleno de los grandes. Unos y otros vuelven para tributar el "adiós" a los chicos que pelotean la última noche; adiós que se traduce en otra ovación tan cariñosa y tan delirante como la tributada a los **chicos** de por la tarde, cuando saludaron las parejas casadas para entenderse con el primero, de 30 tantos.

Osa y Salazar, de blanco.

Taboada y Uria, azules.

En una salida arrogante por ambas partes, forjan una hermosa quincena que adornan con estos preciosos empates: en cuatro, cinco, seis, once y catorce.

A ovación por empate.

Avanzan los blancos, y en su avance se anotan los 24; pero como también avanzan los azules, y tan donosamente como los blancos, en las de San Juan empatan y arrancan otra ovación.

Los azules siguen, siguen, siguen. Hacen los 30 de cobrar. Los blancos ni subieron ni bajaron. Con San Juan se quedaron.

Entramos en el último, que por ahora, juegan en el Habana--Madrid los chicos fenómenos. Que salieron a debatir los blancos Ugalde y Guillermo, contra los azules Ochoa y Celaya, los cuales salen haciendo un peloteo de fenómenos muy **baracuteyes**; la pelota echa chispas, el peloteo es airoso y bravo y las igualadas florecen por este bello y desordenado orden: en dos, cinco, seis, siete, don **Muelto**, don Elefante, el once, doce trece y **ketuerce**. Palmas delirantes.

Los blancos salen por delante; los azules que van por detrás dan el salto del tigre y se forma el gran **titingó**: igualés en 25 y repetición en 25.

Los azules remontan el vuelo y se elevan a la cumbre.

Han hecho los treinta.

La última pelea fué brava.

LAS QUINIELAS

Por la tarde:
La primera, Solazábal.
La segunda, Guillermo.

Por la noche.
La primera Solazábal.
Y la segunda, Olaveaga.

Vayan con Dios los **chicos**; que El os alfombre el camino de flores y de venturas y os llene al baúl de billetes de a mil pesantes.

DON FERNANDO.

LUNES 24 DE NOVIEMBRE
A LAS 8 Y 30 P. M.
Primer partido a 25 tantos
Ulacia y Joaquín, blancos,
Pistón y Guezala, azules
A sacar blancos del cuadro 10
y azules del 15
Primera quiniela
Carmenchu Gloria; Consuelín;
Angela; Aurora; Lolita
Segundo partido a 30 tantos
Aurora y Petra, blancos,
Sara y Lolina, azules
A sacar blancos y azules del cuadro 10
Segunda quiniela
M. Consuelo: Josefina; Lolina;
Elbarresa; Gracia; Petra
Tercer partido a 30 tantos
Elena y Josefina, blancos,
Lolita y M. Consuelo azules
A sacar blancos del cuadro 10
y azules del 10 1|2

LOS PAGOS DE AYER

Primer Partido:
AZULES **$4.36**

EUSEBIO y MIR. Llevaban 25 boletos.

Los blancos eran Guezala y Segundo; se quedaron en 24 tantos y llevaban 25 boletos que se hubieran pagado a $3.22.

Primera Quiniela:
SOLOZABAL **$9.29**

	Tantos	Btos.	Dvdo.
Olaveaga	0	46	$ 6 67
Echeverría	2	82	3 74
Osa	3	87	3 52
Celaya	0	56	5 47
Uria	1	37	5 38
SOLOZABAL	6	33	9 29

Segundo Partido:
AZULES **$4.05**

HERNANDO y SOLOZABAL. Llevaban 34 boletos.

Los blancos eran Iturrino y Echevarría; se quedaron en 27 tantos y llevaban 41 boletos que se hubieran pagado a $3.40.

Segunda Quiniela:
GUILLERMO **$4.44**

	Tantos	Btos.	Dvdo.
GUILLERMO	6	69	$ 4 44
Ramos	3	22	13 94
Ochoa	5	95	3 23
Ugalde	4	40	7 67
Arana	2	48	6 39
Arriola	5	87	3 52

Tercer partido:
AZULES **$3.48**

ARANA y GUILLERMO. Llevaban 31 boletos.

Los blancos eran Ramos y Arriola; se quedaron en 19 tantos y llevaban 27 boletos que se hubieran pagado a $3.95.

(Por la noche)

Primer partido:
AZULES **$5.53**

TABOADA y URIA. Llevaban 13 boletos.

Los blancos eran Osa y Salazar; se quedaron en 26 tantos y llevaban 27 boletos que se hubieran pagado a $2.81

Primera quiniela:
SOLOZABAL **$4.95**

	Tantos	Btos.	Dvdo.
Mir	4	8	$14 87
Taboada	1	13	9 15
Segundo	4	35	3 40
Celaya	3	18	6 61
Osa	4	42	2 83
SOLOZABAL	6	24	4 95

Segundo partido:
AZULES **$5.06**

OCHOA y CELAYA. Llevaban 15 boletos.

Los blancos eran Ugalde y Guillermo; se quedaron en 26 tantos y llevaban 27 boletos que se hubieran pagado a $2.94.

Segunda quiniela:
OLAVEAGA **$11.68**

	Tantos	Btos.	Dvdo.
Ugalde	3	18	$ 5 19
OLAVEAGA.	6	8	11 68
Arana	5	11	8 50
Uria	3	21	4 45
Ramos	4	24	3 89
Echeverría	5	28	3 33

105
CREMA DE AFEITAR
IMITACION
ES LA ADULACION MAS CUMPLIDA
USE LA ORIGINAL
MENNEN

TRAJES CASIMIR INGLES
DE $20 A $50
PARA NIÑOS
DE TODOS TAMAÑOS Y VARIOS MODELOS $12
ESPECIALIDAD EN TRAJES A MEDIDA
"EL SPORTMAN"
PASEO DE MARTI 119 (Prado)
TELEFONO A.9500. HABANA

DEL PROBLEMA DE. . .

Viene de la primera página

ción realizada en el sector de Larache, resumen de la conferencia que acababa de celebrar el Directorio con el presidente.

La referencia dice así:

"Las noticias de Marruecos que acaba de comunicar el presidente son muy satisfactorias, ya que en la zona de Larache se ha verificado la parte más difícil de la evacuación del sector de Beni-Arós, replegándose la columna de El Jemis sobre la posición de Roha-el-Gozal sin más que seis heridos, evacuándose el material sobre Mogareb por medio de camiones sin ser hostilizados.

Los rebeldes han sufrido gran quebranto a consecuencia del fuego de artillería y de fusil, y especialmente por la actuación de los gases de la masa de aviación sobre los grupos compactos en que se han presentado, habiéndose comprobado lo efectivo de ese quebranto por medio de fotografías del servicio de aviación.

Este repliegue tiene gran importancia, no sólo por la cantidad de enemigo que se había concentrado con propósito de impedirlo, sino también por lo abrupto y escabroso de aquel terreno, que se prestaba a una acción enérgica del enemigo. Este proceder de las cábilas de Sumata, que siempre han estado insumisas, y de las de Beni-Arós y Benilder, en abierta rebeldía; cábilas las más fuertes, aguerridas y díscolas de toda la zona".

Comunicado de esta madrugada

El parte facilitado esta madrugada en la Presidencia dice:

"Zona oriental. Baterías Tayudait y Sidi Messaui hicieron fuego sobre enemigo dedicado a trabajos fortificación y faenas labranza.

Zona occidental.—Columna Berenguer ha evacuado hoy sobre zoco Arbaa posición Tumisal y blocao Monteilu.

Sobre Gozal se han replegado con columna Bab-er-Sor fuerzas y elementos de esta posición e inmediatas protegiendo movimiento columnas de Beni-Resdel y Gozal. Enemigo trató de oponerse en nutridos grupos, pero eficaz colaboración de aviación en inteligente e intenso bombardeo frustró sus propósitos, no habiendo sufrido más bajas que teniente Ingenieros Antonio Olive, herido y un indígena muerto y cinco heridos".

Unión de las fuerzas del Fondak y de R'Gaia.—Contra el enemigo oculto.—Una conferencia

TETUAN 30.

La columna del coronel Góngora dió por finalizada la operación que se le encomendó, logrando su objetivo de establecer contacto con las fuerzas operantes por R'Gaia. Experimentó escaso número de bajas, la mayoría indígenas.

La aviación realizó ayer varios vuelos, bombardeando diversos contingentes enemigos que se ocultaban en las quebraduras de la cábila de Beni-Arós tratando de hostilizar la posición de Bab-er-Sor.

Las fuerzas mandadas por el general Serrano establecieron un puesto que se les había encomendado, en Puente Mitzal.

Procedentes del campo llegaron a esta plaza el comandante general de Ceuta, barón de Casa-Davalillo, y el general Castro Girona, los cuales conferenciaron extensamente con el alto comisario. También llegó, procedente de Xauen, el bajá de aquella ciudad, Uafi el Bakali, quien es muy felicitado por la cooperación prestada a la columna Castro.

A beneficio de los heridos de la campaña, y patrocinada por el general Primo de Rivera, se celebró anoche en el teatro Español una función teatral que produjo considerable rendimiento. Se estrenó una obra titulada "El capitán Centellas", original del capellán castrense doctor Bustos. La obra fué muy aplaudida.

Una operación brillante.—Convergencia de tropas

TETUAN, 30.

En Gozal se han unido las columnas del coronel Carrasco con su vanguardia, que había sido cortada en Bab-er-Sor.

La operación se realizó brillantemente, con seis bajas indígenas.

El enemigo fué aplastado por el bombardeo de los aviadores de Tetuán y Larache.

La jefatura del aeródromo de Larache.—Rescate de un soldado.—Eficacia de un bombardeo aéreo

LARACHE 30.

Procedente de Sevilla ha llegado en avión el comandante don Luis Rueda Ledesman, destinado a la jefatura del aeródromo de Larache.

En virtud de gestiones políticas practicadas por la Intervención militar de zoco El Seb de Beni-Gorfet, ha sido rescatado el soldado del batallón de Chiclana Francisco Moreno.

La aviación descubrió concentraciones enemigas en las inmediaciones de Mexerah y lanzó sobre ellas gran número de proyectiles, causando a los cabileños muchas bajas vistas.

Noticias de la zona francesa dicen que se han presentado núcleos rebeldes en Beni-Mestara solicitando hacer acto de sumisión ante el general Colombat.

Liberación y abastecimiento de la posición de Tabaganda

LARACHE 30.

Con objeto de dirigir las operaciones que se están efectuando en el sector de Beni-Arós, marchó al campo el general Riquelme, con su Cuartel general, pernoctando en Megaret.

La columna García Boloix condujo un importante convoy a Tabaganda y libertó esta posición de un prolongado asedio del enemigo, el cual causó graves desperfectos en las defensas. La columna de dicho jefe partió de Telatza de Reyxana con dirección a Yumma el Tolba, donde vivaquearon las fuerzas que la componían. Eran éstas la mehalla mandada por el teniente coronel Saenz de Retana, dos escuadrones de Taxdir, un escuadrón de Talavera y otro de Albuera, ametralladoras, Regulares, un batallón de Reus, una batería de Montaña, una compañía de Ingenieros, el Parque Móvil, Sanidad y el convoy con 50 cargas.

Durante la mañana, una densa niebla se opuso al paso de las fuerzas y hubo que retrasar el avance hasta las siete, a cuya hora se enfilaron los caminos de Tayera y Tulia.

La exploración se hacía con fuego de artillería sobre la gaba que cerca a Tabaganda, con objeto de desalojar al enemigo, que, situado en la espesura, venía hostilizando la posición y dificultando los convoyes.

Practicada la exploración, el teniente coronel Saenz de Retana lanzó la Caballería sobre Tabaganda, en cuya posición entró brillantemente, siguiéndola después el convoy, apoyado por el resto de la columna. Acto continuo, las fuerzas de Ingenieros iniciaron los trabajos de reconstrucción y defensa, y quedaron para guarnecerla un sargento y 12 hombres.

Los Ingenieros se encargaron de hacer una labor de contramina para desnaturalizar los efectos de los trabajos de zapa del enemigo. Estos trabajos hubieron de ser apoyados por las ametralladoras de los Regulares, que barrieron los sitios de la montaña donde más intenso era el fuego enemigo.

Logrado el objetivo, el Mando dispuso la retirada, la cual se hizo ordenadamente por escalones, cubriendo los últimos la Caballería.

Nuestras tropas tuvieron muy pocas bajas. La columna se replegó a Alcazarquivir, donde pernocta.

La gente de los poblados de Uladt-Ali y Bumaisa, al mando de Benllali, ex-jefe de la jarca del Raisuni, cooperaron a la operación con eficacia, singularmente en la retirada.

La guarnición de Tabaganda fué relevada por individuos del batallón de Sicilia, al mando de un capitán.

Ha llegado el teniente coronel don Luis Perja, quien se encargará del mando del batallón expedicionario de Tetuán.

Una jarca frente a Midar.—Atentado contra Abd-el-Krim.—Bombardeos aéreos

MELILLA 30.

Procedente de Larache ha regresado el capitán de Ingenieros de esta Comandancia don Luis Ostáriz, que había marchado a la zona occidental con objeto de visitar a un hermano suyo, capitán de Infantería, que se hallaba asediado en la posición de Afermin.

El señor Ostáriz no pudo regresar y permaneció en el zoco El Jemis de Beni-Arós, actuando de jefe de Estado Mayor en la columna de Prast.

Informes de buen origen dan cuenta de hallarse frente a las posiciones de Midar 400 jarqueños mandados por el caid de Beni-Urriaguel.

Ha quedado en suspenso la organización de la mehala número 6. Por ahora quedará en calidad de jarca, al mando del comandante Varela.

Se asegura que cuando regresaba Abd-el-Krim a Axdir, procedente de Talamoot, donde se encuentra su hermano al mando de una jarca, un grupo de 20 cabileños, apostados en el camino, hizo una descarga contra el automóvil que ocupaban el cabecilla y otro indígena. Ambos resultaron ilesos.

Los agresores fueron detenidos.

LOS SECRETOS DE LA. . .

Viene de la primera página

descontentos, y Milinkoff llevó a esa Embajada su archivo.

El Jefe de Policía del Imperio ruso, Kommisarof, y el Senador Bieletsky, convinieron en decir lo que sucedía, por escrito, al Czar; y el 10 de diciembre de 1916 en efecto, se le entregó al Czar un documento demostrando el peligro que corrían el País y la Dinastía.

El Czar leyó el documento y citó para el día siguiente al Senador, pero también telegrafió al Ministro de Gobernación, Protopopof, que acudiese a Palacio. El resultado fué que un ayudante del Czar dijo al Senador Bieletsky que el Czar no lo recibiría y que su presencia en la Corte no era deseable.

Protopopof había jurado al Czar que él respondía, con su vida, de que se le había informado falsamente.

Sobrevino la rebelión de la Duma, que pidió la separación de Protopopof del Ministerio. Se accedió, pero nombrando en su lugar al Príncipe Galitsin, que había sido amigo de Rasputin, llevándolo a la Presidencia del Consejo de Ministros.

Los conspiradores, al ver esto, decidieron que había llegado el momento de actuar, alejando al Czar de San Petersburgo; y un hermano del Czar, el Gran Duque Miguel, persuadió el 15 de febrero de 1917, al Czar, de que debía salir inmediatamente para el frente de batalla, cosa que hizo el Monarca, sin pensar que ese Gran Duque era el que, por la Constitución, lo reemplazaría si él era depuesto.

Se fomentó por los revolucionarios una escasez de pan en las tiendas y en las panaderías de los cuarteles, en San Petersburgo, no quedando fieles al Gobierno más que la policía y los gendarmes.

Se colocaron por la policía ametralladoras en las calles. El 27 de febrero por la mañana, se celebró el último Consejo de Ministros y se decidió la detención de todos los jefes conocidos de los Partidos revolucionarios.

Mentras tanto, el Palacio Imperial de San Petersburgo parecía un verdadero hospital, porque había allí muchos atacados de sarampión, entre ellos cuatro Grandes Duquesas y el Czarevitch. La Czarina llamaba a cada instante al Czar por teléfono para que volviese a la capital. Cuando el Czar iba camino de Tsarkoe-Selo, residencia de los Czares, próxima a San Petersburgo, fué detenido su tren en Dno y se levantaron los railes por soldados del General Ruzsky, para que el tren no pudiese seguir.

El Emperador estaba solo en el primer wagon-salón; en el segundo wagón iban sus ayudantes, que bebían licores. Uno de ellos, el Contralmirante Nilov, se dirigió a los soldados que ocupaban la línea y les dijo: "¿Queréis ver a Nicolás?", y les señaló el wagón en que iba el Soberano.

Entonces al Czar, abandonado por todos, se le dijo que los soldados se habían amotinado y que no era posible volver al frente de batalla, ni a Tsarkoe-Selo.

Rodzianko, Presidente de la Duma, llegó a Dno y dijo al Czar que no se podía garantizar la seguridad de la familia Imperial.

El 2 de marzo llegó una Comisión de la Duma a Dno a pedir al Czar la abdicación del Trono en favor de su hijo. El Czar vacilaba; y en ese momento entró el General Ruzsky y tomando la mano derecha del Czar, le dijo: "Vamos, firme".

Durante esta escena, estaba en la puerta del wagón un miembro de la Duma, Karaulov, personificando al traidor del drama, empuñando su puñal con la mano derecha y retorciéndose su bigote de cosaco del Terek con la izquierda, para imponer al Emperador. Este miró varias veces al legislador (?) que le amenazaba y firmó la abdicación, siendo después llevado a San Petersburgo, arrestado.

Así terminó su reinado aquel Emperador de voluntad blanda, que nunca tuvo un rasgo de energía.

QUEDARON LUCIDAS. . .

Viene de la primera página

nos que se va celebrar en el teatro "Avellaneda", presidida por el Gobernador.

La Federación Provincial Obrera reunióse hoy, acordando ratificar su cooperación en armonía con obreros en huelga, quedando en sesión permanente, en espera del resultado de los acuerdos de colonos y hacendados.

Perón.
Corresponsal.

PROCESADOS CON EXCLUSION DE FIANZA

CAMAGUEY, noviembre 23.
DIARIO.
Habana.

En la colonia "Ojo de Agua" en la zosa de Esmeralda, Carlos Lorenzo Guzmán y Francisco Neveira Rozo, enamorados de Consuelo Figueredo Padilla tuvieron una reyerta resultando muerto Neveira a causa de varios machetazos, huyendo Lorenzo que fué apresado con exclusión de fianza y ordenandose su captura ocurrió el trágico suceso el 24 de Octubre. El Juzgado también procesó excluído de fianza a Isaac Abraham por homicidio de Moisés Israel a que se persigue.

PERON.
Corresponsal.

FESTEJANDO LA VICTORIA LIBERAL

MANZANILLO, Noviembre 23.
DIARIO DE LA MARINA.
Habana.

Con el mayor orden y entusiasmo se está celebrando la fiesta de la victoria por los partidos liberal popular.

Corresponsal.

HO... DE LA CAMARA DE COMERCIO DE REMEDIOS A SU ABOGADO CONSULTOR

REMEDIOS, Noviembre 23.
DIARIO DE LA MARINA.
Habana.

En este instante celebra la Cámara de Comercio de esta ciudad un banquete homenaje en honor del notable jurisconsulto señor Doctor Juan Felipe Cruz y como prueba de afecto cariño y simpatía por los servicios profesionales prestados a esa institución con todo desinterés.

El hermoso acto de fraternidad celebróse en el acreditado Restaurant Barcelona habiendo concurrido a él lo más selecto de nuestra sociedad y los más escogidos de la industria y del Comercio, entre los cuales figuraban las respetables firmas J. G. Pérez y Sobrino; F. Olay y Compañía; José María Pertierra, J. R. Leiva; Junco y Compañía representado por don Andres González Pedro, Fernus, Granda y Hermanos; Modesto Blanco Hermanos; Madrid R. González y Hermanos; Moretón y Hermano Manuel Carmona y Compañía; Alvaro Fidalgo y otros del vecino pueblo de Vueltas Nazario Isla; Luis Bode y el acaudalado comerciante Wenceslao González, de Zulueta, Laureano Pando y otros de Buenavista Ramón del Peso siendo presidido dicho acto por el conocido y acreditado industrial J. L. Piedra.

Corresponsal.

FIESTA LIBERAL POPULAR EN SANTA MARIA DEL ROSARIO

SANTA MARIA DEL ROSARIO, noviembre 23.

DIARIO.—Habana.

Se ha celebrado una manifestación liberal popular a cuyo frente iban Carlos M. Nápoles, alcalde municipal, coronel Néstor Lastres, Gabino Gras, Pedro Cobo, Carlos Núñez Juan Guerra, etc., etc. Automóviles vistosamente engalanados, camiones atestados de pueblo. Recorrieron Cuatro Caminos, Loma de Sierra, Cotorro hasta esta Ciudad, donde celebróse un mitin haciendo uso de la palabra Carlos M. Nápoles y Leovigildo Ferrari. Dióse lectura a un telegrama del doctor Zaydin excusando su asistencia por concurrir hoy a una asamblea obrera en Camagüey en busca de solución a la huelga allí existente.

La Chambelona de San José fue aplaudidísima. Más de dos mil personas invadían e lparque no recordándose aquí fiesta política igual.

PEREZ.
Corresponsal.

SCORES DEL JUEGO HABANA MARIANAO

Viena de la página quince

HABANA

	V.	C.	H.	O.	A.	E.
Jiménez, rf. cf.	3	1	1	5	0	1
Calvo, cf.	2	0	0	1	0	0
Haas, lf.	5	0	1	0	1	0
Torriente, 1b. rf.	3	0	0	6	0	1
Shehan, 3b.	4	0	1	1	2	0
Chacón, ss.	4	0	0	2	4	1
Herrera, 2b.	4	1	2	1	3	0
Gastón, c.	4	1	3	3	0	0
Lynch, p.	2	0	1	1	1	0
Dihigo, p.	1	1	1	1	1	0
Styles, 1b.	1	0	0	4	1	0
Holloway, x.	0	1	0	0	0	0
Estrada, xx.	1	0	0	0	0	0
Totales	34	5	10	2:	13	3

MARIANAO

	V.	C.	H.	O.	A.	E.
Chistenburg, rf.	4	0	1	1	0	0
Betzel, 2b.	4	1	1	3	5	0
Griffin, 1b.	4	1	0	12	0	1
Dressen, 3b.	3	2	2	1	2	0
Tyson, cf.	3	0	1	2	0	0
Koening, ss.	4	1	2	2	7	1
Acosta, lf.	2	0	0	2	0	0
Krueger, c.	3	1	0	3	0	1
Palmero, p.	1	0	0	0	1	0
Estell, p.	0	0	0	0	0	0
Totales	28	6	7	27	15	3

Anotación por entradas

Habana	100	100	102—5
Marianao	000	510	00x—6

SUMARIO

Three base hits: Betzel; Dihigo.

Two base hits: Jiménez; Gastón.

Sacrifice hits: Calvo; Tyson, Acosta 2.

Stolen bases: Koening; Dressen.

Double plays: Koening a Betzel a Griffin 3; Koening a Griffin.

Struck outs: Palmero 2; Lynch 3, Dihigo 0; Esteel 1.

Bases on balls: Palmero 1; Lynch 3; Dihigo 0; Esteel 0.

Dead balls: Palmero a Jiménez 2, a Torriente; Dihigo a Dressen.

Passed balls: Krueger.

Time: 1 hora 35 minutos.

Umpires: González (home) Magriñat (bases).

Scorer: Hilario Franquiz.

Observaciones: hits a los pitchers a Lynch 6 en 6 innings y 23 veces; x corrió por Gastón en el noveno hits a Palmero, 10 en 8 innings y 31 veces al bate; xx bateó por Styles en el noveno.

UNA COMISION DE. . .

Viene de la primera página

públicos y garantizar el libre ejercicio del derecho de cada uno, procure evitar que elementos extraños a nuestra nacionalidad y a los intereses de la industria azucarera coaccionen a los obreros e impidan la solución cordial y armónica del conflicto planteado.

Cuarto: Ofrecer a nuestra genuina clase obrera la cooperación de los colonos para conseguir de los hacendados en beneficio de aquella clase obrera las reformas y mejoras en las viviendas higienizándolas y haciéndolas confortables con la debida aceptación a las condiciones de la industria, el pago de jornales en efectivo, impidiendo la violación directa o indirecta de la ley vigente; el abaratamiento de los artículos de primera necesidad en cuanto lo permita la situación del mercado; la supresión del monopolio comercial en todo caso en que se devuelvan en perjuicio del obrero consumidor y la adaptación de cualquiera otra medida que tienda al mejoramiento de nuestra clase obrera, a su mayor cultura y a su más confortable bienestar, recabando para ese fin de la Asociación de Hacendados y Colonos de Cuba una cooperación decidida, eficaz y constante y de la clase obrera un alto en la contienda para que renaciendo la confianza entre ambos sean posibles las soluciones armónicas.

Quinto: Recabar además del Poder Ejecutivo el nombramiento de una comisión que estudiando el problema en todos sus aspectos informe al Poder Legislativo de la nación para obtener de éste la más rápida promulgación de leyes que regulen las relaciones entre el capital y el trabajo, que garantizando a cada cual su derecho y teniendo en cuenta el sagrado interés público y el más alto de la República, dentro de los principios consignados en el manifiesto del Presidente de la República, asegure en el futuro el desenvolvimiento tranquilo y armónico de las zafras azucareras de Cuba.

Sexto: Notificar oficialmente estos acuerdos al señor Gobernador de la Provincia de Camagüey, de quien se solicitará la cooperación nunca negada cuando de los sagrados intereses de la patria se trata.

Séptimo Dar traslado íntegro de esta moción al Honorable señor Presidente de la República."

A las cinco menos cuarto se reanudó la sesión.

Gonzalo Freyre manifestó que iba a hacer uso de la palabra un hombre tan ilustre y ecuánime, una gloria cubana: el coronel Carlos Mendieta. Una prolongada y frenética ovación resonó en el teatro.

Mendieta tuvo que aguardar largo rato para poder hablar, pronunciando un discurso reposado, sereno de elevados tonos patrióticos; hizo el resumen de la situación del conflicto en los términos que toda la República conoce. Es — dijo—una cuestión de amor propio y de honor para los colonos, en que de esta asamblea salgan acuerdos unánimes y dignos. Ha de resolverse la cuestión por principios morales y patrióticos; es una zafra de más de cuatro millones de arrobas la que está amenazada de ser destruída y de la que depende tal vez la estabilidad de Cuba. Todos debemos deponer cualquier estado de intransigencia que nos anime. Aquí no venimos con el espíritu dispuesto a la agresión del obrero, elemento social al que respetamos y queremos. No trato yo de buscar un caudal político, ya que me he retirado definitivamente de la política; si no hay zafra caerá sobre nosotros una dificultad enorme de carácter político e internacional ya que en el problema se debaten intereses nacionales y extranjeros. Es necesario salvar una vez más a la patria; puede ser principal virtud una invitación a los obreros para que se avengan a un armisticio dentro de la promesa de una resolución legislativa en un futuro inmediato. Debe una comisión presidida por Zayas Bazán acercarse a los obreros para someterles estas proposiciones y recabar de ellos una actitud conciliadora. Puede ser que en ambas partes se muevan elementos extraños que quieran ver desaparecer a la patria. Los colonos no tenemos problemas en la mayoría de los casos; tenemos un gran deseo de acertar y salvar las cosas sagradas que peligran y salvar asimismo el decoro y la razón de todos.

El doctor Freyre propone la aprobación por aclamación de la moción y se acuerda.

Zaydin, requerido por la asamblea, habla para explicar su presencia en el acto en la forma que hemos expresado; su notable discurso dió garantías a todos para que se sintiesen defendidos en sus derechos, obligaciones e intereses por medio de una ley que resuelva definitivamente en plazo inmediato el problema de las relaciones de ambas partes en industria azucarera. Cosa fácil si se conocen los términos y se cuenta con un poder mediador como los colonos. Fué, como Mendieta aclamado.

La comisión estará formada por un colono de cada provincia, un representante de la comisión organizadora y el coronel Mendieta, presididos por Zayas Bazán.

Se elogia la labor realizada por Martínez, Mendieta, Osorio, Celorio, Zaydín, Freyre y otros, por hacer buena una asamblea que ofrecía presentir un ruidoso fracaso y que ha resultado un acto que ofrece grandes facilidades de solución digna para todos.

Telegrafiaré el resultado de las gestiones de la comisión cerca de los obreros.

Suárez SOLIS.

BANQUETE HOMENAJE. . .

Viene de la primera página

José Ramón Toñarely, Dr. Emilio Núñez Portuondo, Dr. José Antonio Dowling, Antonio Caos, Dr. Luis Carmona (hijo), Juan Argüelles, Antonio Caos (hijo), Dr. Gustavo Pérez Abreu, Juan Lamadrid, Coronel Tomás Amstrong, Dr. Emilio Valdés Valenzuela, Francisco Camps, doctor Miguel de Marcos, Dr. Jorge Ponce, Dr. Jerónimo Lobé, doctor José J. Chalons, Dr. Francisco Espino, Carlos Pichardo, Manuel Ramón Méndez, Dr. Francisco Taquechel, doctor Domingo Ramos, Manuel Crespo Trotcha, Dr. Alfredo Figueroa, doctor Emilio del Junco, Emilio del Junco (hijo), Dr. Luis Huguet, Oscar Loret de Mola, Dr. José Huguet, Santiago Hanrich, Francisco Andreu, doctor Manuel Montes de Oca, doctor José E. López Silvero, Alfonso E. Amenábar, Jorge Ponce (hijo), Orencio Nodarse y Zayas, Coronel Luis Solano, Dr. Joaquín Ochotorena, doctor Joaquín Alvarez, Francisco O'Farrill, Walfrido de Fuentes, Emilio Vasconcelos, Dr. J. Porteia, doctor Lino Salazar, Alfonso M. Radia, Juan Clemente Zamora, Dr. Ramón Gordon, Juan Antonio Roig, Domingo Govantes, Gregorio Uriarte, Miguel Angel Díaz Piedra, Valentín Francisco Uriarte, Antonio Martínez, Marcial Hernández Migueroa, Bernardo Uriarte, Inocente Ayala, Bernardo Acebal, Pedro Alvarez, Guillermo Fernández, Dr. Ismael Goenaga, Jesús Bouza, Froilán Uriarte, Dr. Fernando Barrueco, Miguel Gener, Dr. Ovidio Giberga, Benjamín del Cañal, Dr. Oscar Gans, Laureano López, Francisco Muñoz, Rafael Sánchez Abalí, Dr. E. Castro, Santiago Estévez, Dr. Dámaso Pasalodos (hijo), Federico de Torres, Andrés García, Mariano Averhoff Angel L. Valladares, Matías Averhoff, Juan Rodríguez Parlá, Miguel Fernández Medrano, Gustavo Díaz, Antonio Larrea, René Tarafa, Eduardo Suárez, Constantino Moran, Ignacio Arocena, Francisco Llopart, Florentino Suárez, Dr. A. Córdova, doctor José L. García Baylleres, doctor Emilio Carrera Peñarredonda, doctor Adolfo Chaple, Guillermo Terry, Dr. Tulio Paniagua, doctor Jorge Dehogues, Antonio G. Zamora, Berardo Penichet, Angel Solana, Adolfo Miranda, Gustavo Linares, Armando Catalá, Alberto Diago, E. Benemelis, F. Diego Madrazo, Gonzalo López, Aquilino Entrialgo, Joaquín Díaz, Pedro Cardona, Manuel Fernández Areces, Rafael Morales Matías Padilla, Silverio Díaz, Antonio Vivancos, Eladio Villazón, Armando Mora, José Antonio Taboadela, Cristóbal Díaz, Armando Roa, Andrés Valdés Chacón, J. Rizo, A. Miranda (hijo), Rogelio Rodríguez, E. Morales, A. Rico, R. Quiñones, A. de la Torre, Dr. J. Argüelles, M. Murias, Salvador Alvarez, Sixto Abreu, Dr. A. Baya, Marcelo Cantero, Edelberto Carrera, Alfredo Castroverde, Antonio Fernández Criado, Tiburcio Gómez, Rogelio Oliva, Adolfo A. de Poo, Manuel A. Roig, Luis Ruga, Luis Febles, Dr. Salvador Acosta Baró, Dr. C. Argüelles, doctor Víctor Pérez Llerena, Dr. J. J. Machado, Rubén J. Montero, Francisco G. Castañeda, Francisco Fernández Blanco, José Luis Rodríguez, C. Jiménez Rojo, V. P. Pereda, Serafín J. Martínez, Benito Barreras, Matías Rodríguez Arango, Dr. J. Parracía, Rodolfo Carrión, Dr. Adalberto Meneses, Jorge Govantes Adolfo Lecuona, Modesto la Barrera, Carlos de la Torre, Luis R. Lamult, Oscar Herrera, Aniceto Alvarez.

A la hora de los brindis usaron de la palabra los señores, Dr. Eduardo Taquechel, como miembro de la comisión organizadora del homenaje, Antonio Pardo Suárez, Dr. Barrueco, Dr. Joaquín Ochotorena, doctor Gilberto Comallonga, Dr. Miguel de Marcos, y el festejado, Dr. Varona Suárez, que hizo un espléndido resumen, agradeciendo aquella demostración de simpatía de sus convecinos de la barriada del Vedado, dedicando sentidos párrafos al delicado recuerdo de la dama que fué su inseparable esposa y a la ilustre matrona camagüeyana autora de sus días, a las cuales vió perecer en esa demarcación floreciente de la Habana, a la que se encuentra ligado por los puros afectos, por las mayores demostraciones de la amistad y del cariño familiar.

Terminó su discurso el Dr. Varona Suárez dedicando expresivas frases de agradecimiento al gobernador Barceló por su asistencia al homenaje, a los oradores que habían hecho uso de la palabra, y muy especialmente al Alcalde de la Habana, por sus afanes en mejorar el ornato del Vedado.

El festejado fué ovacionado al terminar su oración.

—Todos los oradores dedicaron francos elogios al gobernador de Oriente, señor Barceló e hicieron votos por el triunfo de la cordialidad cubana.

—El joven Eusebio Delfín, popular cantador de música típica cubana, dejó escuchar su voz, siendo muy aplaudido.

—El banquete terminó después de las tres de la tarde.

ESTA TARDE A LAS TRES. . .

Viene de la primera página

deros de progreso, de civilización y de adelanto."

Habiando de sus observaciones políticas, el doctor Vázquez Bello dice que la que más le estimula y alienta para seguir luchando, es la ratificación que ha encontrado a su criterio invariable "de que tenemos un gran pueblo, solícito y dispuesto a ejercitar la democracia, sin que las concupiscencias de arriba encuentren eco ni apoyo en las masas populares."

Explicando su aspiración, manifiesta que no es otra más, que el Partido Liberal coaligado con el Popular en el poder, con el General Machado de Presidente, inicie una política constructiva y enaltecedora, que lleve a la República al goce y disfrute de todo el esplendor a que tiene derecho, por la riqueza de su suelo, las virtudes de su pueblo y el anhelo constante de sus habitantes, por la conquista de una patria cada vez más grande y respetada.

Estas declaraciones del señor Presidente de la Cámara darán lugar, como decimos al principio y que habrá de ratificar en la sesión siguiente a aquella en que sea abierta la nueva legislatura por el doctor Vázquez Bello, darán origen a los más vivos debates políticos. Desde entonces, acaso se establezca una verdadera y eficaz oposición del Partido Conservador a los actos del Gobierno, apoyados por la representación Popular y defendidos por los liberales.

POR LA POLICIA JUDICIAL FUE DETENIDO UNO DE LOS AUTORES DEL ASESINATO DE ANTONIO ROCHE

Ayer fué detenido en los portales del Centro Gallego en el Parque Central, el individuo vestido de Carmelita que de las investigaciones practicadas por el juez Sladrigas, se sabía que había salido el lunes por la tarde, con Antonio Roche y con Angel Cueto, del Café "El Yumurí" y que había estado con ellos en el Calvario, antes de ser asesinado Roche.

Lo arrestó el agente de la Judicial señor Francisco Fuentes, comisionado en unión de Antonio Domínguez, por el jefe de la Judicial señor Fors, para la captura de Cueto y sus cómplices.

El detenido declaró nombrarse Juan Vázquez Arbesú, español, de Oviedo, de 22 años de edad perito mercantil y vecino del Hotel Puerta de Tierra.

A preguntas del jefe de la Judicial Alfonso L. Fors, declaró que hace cuatro años, llegó a Cuba colocándose en el almacén de tejidos de Claret y Compañía, Cienfuegos y allí conoció a Angel Cueto, que estaba frente del suyo de Claret y Martí, con el cual por ser paisano, intimó pronto.

Hace dos meses se trasladó a la Habana y aquí encontró a Cueto a los veinte días de llegar en la Plaza del Cristo, viéndose después casi a diario en el Centro Gallego.

Con Cueto fué varias veces a la casa Lamparilla 58, conociendo allí a Antonio Roche, el cual le ofreció buscarle trabajo.

Supo por Cueto que le había prestado bastante dinero a Roche para que lo diera a préstamo a los empleados de ferrocarriles, y que el dinero que entregó a Roche no lo había podido recuperar, estando Cueto en muy mala situación económica, a causa de ello. Este dinero supo también que procedía de la herencia de un hermano de Cueto que falleció en la travesía de Estados Unidos a Cuba, y quetenía que enviárselo a su padre que residen en Asturias, y que el dinero había estado depositado en la casa de Alvarez Valdés de Murala. Cueto no envió el dinero a su padre, esperando aumentarlo y después que le hubiera hecho producir, enviarle a su padre lo de la herencia.

Cueto le había dicho que tenía una novia muy rica en el Calvario dueña de varias fincas y hace unos veinte días le llevó allí y estuvo en una casa donde sólo vió a una criada española y a un muchacho de unos diez años. Una de las veces fueron en el tranvía hasta El Lucero, fueron con el muchacho al lugar en que pastaban unas vacas y allí probó Cueto una pistola belga que había comprado disparando contra unos aromos.

El lunes diez y siete, estando en el Centro Gallego viendo jugar al billar, el declarante se le acercó Cuto y le dijo que fuera con él a la finca "El Rosario", y eon shrdlet ta ca "El Rosario" y fueron por Prado a Monte y de allí a Egido y a el café "El Yumurí" encontró a Cueto y salió poco después con Roche, fueron los tres a la Terminal allí sacó Cueto tres boletines y tomaron un tren eléctrico, dirigiéndose a "El Lucero". Cueto y Roche hablaron acerca de una finca, y cree el declarante que Roche iba a la finca creyendo que era de Cueto, e invitado por éste.

Bajaron del tren en el paradero de Cuervo y allí pasando cerca de un lugar en que hay un juego de Tennis, se internaron en el monte, alejándose de la casa de vivienda de la finca "El Rosario."

Cueto al llegar al lugar en que fué hallado el sombrero de Roche mas tarde, le mostraba las bellezas de la finca, y Roche le dijo que era un lugar apropósito para poner una cría de gallinas que era el negocio que le gustaba a Cueto.

Este dijo entonces que el negocio lo hubiera podido hacer si ella hubiera devuelto el dinero, a lo cual le replicó Roche que si no había podido negociar el pagaré que le dió, que se lo diera, que él lo negociaría. Cueto contestó que no se lo daba porque se quedaría con él, como con el dinero. Discutieron acaloradamente, Roche insultó a Cueto, éste contestó en forma violenta, y Cueto sacó del bolsillo una pistola y disparó siete tiros contra Roche, que, casi instantáneamente, murió. Antes de morir y cuando había recibido dos tiros, el de la cara y el del vientre, Roche, quejándose, anduvo algunos pasos, llevando las manos en la cara y vientre, y cayó muerto.

El declarante saltó la cerca y huyó despavorido, y detrás Cueto, con el cual fué hasta la casa en que Cueto vivía y allí la criada y el chiquito, únicos que estaban, les ofrecieron café, que no aceptaron, sentándose un rato y después Cueto, al despedirse le dijo a la criada:

—"Adiós, no nos veremos más"

Ella la respondió que no fuera loco.

Se fueron de la casa y a pie por la carretera se dirigieron a la Habana, hasta que tomaron una guagua y en ella fueron hasta la Esquina de Tejas y allí en un automóvil se dirigieron al café "La Puertorriqueña", y allí tomaron café. El aconsejó a Cueto que se presentara a la policía.

Cueto pidió veinte pesos a un dependiente de "Las Galerías", en Compostela y O'Reilly, y como no se los dió fueron Cueto y el declarante en tranvía a una carnicería de 10 de Octubre, cerca del Puente de Agua Dulce.

Quedaron en que él fuera otra vez a "Las Galerías", y en verse a las once p. m. del martes en los soportales de Marte y Belona, no habiéndolo visto más.

Cueto trató de matarse con la pistola en un lugar cercano donde falleció Roche, cerca del tanque del agua.

Vázquez declaró que no vió ninguna vez a Rafael Eduardo Gelt en la finca, lo que concuerda con las declaraciones prestadas por éste.

Los quejidos fueron los que oyó Perpetua, criada de Villa Violeta, siendo muerto Roche el lunes y no el martes, que es lo que sostenía el doctor Saladrigas, variando este informe por el de los forenses, que creían imposible que estuviera tantas horas el cadáver sin descomponerse porque fué hallado el miércoles, a la 1 p. m.

Vázquez ingresó en el Vivac a disposición del Juez de Instrucción de la Sección Cuarta.

Un Escolta de la Cárcel Hirió a una Mujer a Navajazos

Guillermina Saladrigas Lara, de 33 años, vecina del solar "El Trueno", situado en San Lázaro 132, fué asistida en Emergencias de una herida incisa de 11 centímetros en la región cervical y costo-lumbar; otra en el brazo derecho, dos en la pectoral derecha y otra en la oreja izquierda a la región masetérica del mismo lado.

Declaró que se as había causado en su domicilio Hilario Aguirre, de Pinar de Río, de 25 años, escota de a Cárce y vecino de San Lázaro 135, con el que sostuvo relaciones largo tiempo. Declaró, que lo encontró en la casa y la hirió sin decirle una palabra.

Hilario fué arrestado en San Lázaro y San Nicolás por el agente de la Judicial Julio del Corral, que viajaba en un tranvía y al ver correr a Hilario, se arrojó del tranvía.

Hilario ingresó en el Vivac.

LE HIRIO EN UNA PIERNA

En el cuarto centro de socorros fué asistido por el Dr. La Fe, de un balazo en la pierna derecha con orificios de entrada y salida en la misma Olivio de Armas y Hernández, de 24 años, vecino de San Bernardino 93. Declaró el herido que en Lacret y Gros, fué herido por dos enmascarados y que pudo conocer a los dos, uno de ellos se nombra Nicolás Jorge Cárdenas, vecino de Paz letra Ll. y el otro no recuerda como se llama. Nicolás hace días acusó a Silvio y a su hermano Ricardo de haberle hecho un disparo

SE LLEVARON LA CARTERA

Denunció Evangelino Rodríguez Villar, natural de España, de 23 años de edad y vecino de Fábrica, 4, en un tranvía de Jesús del Monte-Vedado, en Belascoain y San Rafael, le sustrajeron la cartera, que contenía 115 pesos.

LE DIERON UN ESTACAZO

En una fiesta política que se celebraba en la calle Tenerife, esquina a Rastro, varios individuos agreron a Guillermo Borge, de 22 años de edad y vecino de Ayesterán, 16, dándole un estacazo en la nariz.

Ignora Borge los nombres y domicilios de los que le hirieron.

SE EFECTUO AYER. . .

Viene de la primera página

desde que se abrió a la circulación; de la falta de aceras, de los lodazales que se forman al caer un aguacero insignificante, del abandono y suciedad en que se hallan, por que no puede entrar en ellas el material del servicio de limpieza de calles, teniendo los vecinos que prender fuego en la vía pública a los papeles y basuras que el viento acumula en todas partes.

Hablaron de los servicios mal dotados de agua, de las penalidades que supone vivir en un barrio que carece de pavimentación, de agua y de luz, como si no aportara el Tesoro de la Nación centenares de miles de pesos, a cambio de servicios detestables, y como si fuera un pueblo carente de representación en el Municipio, y en las ramas legislativas de la nación.

La asamblea acordó el nombramiento de varias comisiones, que se encargarán de dirigirse, una vez más, al señor Alcalde de la Habana, para gestionar el mejoramiento del alumbrado.

Otra Comisión, que visitará al señor Secretario de Obras Públicas, al que creen animado de los mejores deseos, para gestionar el arreglo de las calles.

Fueron designados miembros de honor de la Comisión, el señor Julio Blanco Herrera, nuestro querido Director, doctor José I. Rivero, y el señor Antonio González Mora.

También se designó miembros de la Comisión a los señores Crusellas, Juvanet, a los presidentes de las Sociedades allí representadas al padre Viera y al doctor Menéndez Romero.

Nombradas las comisiones, el presidente de la asamblea, señor Rodríguez, dió las gracias a los concurrentes, especialmente a la prensa, allí representada, y declaró terminado el acto.

Las comisiones se reunirán a diario, para dar cumplimiento a los mandatos de la asamblea, y convocarán a los asociados para informar del resultado de sus gestiones.

El DIARIO DE LA MARINA agradece sinceramente los elogios que allí se le prodigaron, por el interés que toma en el mejoramiento de las vías de comunicación, y su defensa de los intereses del pueblo.

EL CABALLO CHAMPION DE LA ARGENTINA SUFRE SU PRIMER REVES

BUENOS AIRES, noviembre 23.

El famoso potro de tres años, campeón de la Argentina, Lombardo sufrió hoy el primer revés de su maravillosa carrera al ser derrotado por Serio en el Clásico Comparación a 2.290 metros. El premio era de $20,000 y el tiempo fu 2:13 4/5. Corrieron tres caballos.

El día 9 de noviembre Lombardo ganó su sexta carrera consecutiva, dando lugar a que los críticos deportivos lo consagrasen como uno de los caballos más veloces del mundo. En aquella ocasión Serio entró en segundo lugar.

Anuncios Clasificados de Ultima Hora

ALQUILERES

CASAS Y PISOS

HABANA

ESQUINA PARA ALMACEN O establecimiento. Se alquila la casa de dos plantas, con 350 metros cuadrados de superficie, de nueva construcción sólida prueba de incendios, construcción especial para almacenes en la calle de Paula No. 78 esquina a Bayona. Se compone de dos plantas libres, techos y vigas de concreto, pisos de granito, hueco para un ascensor de carga, servicios sanitarios modernos. Además tiene un entrepiso de concreto propio para la Oficina del negocio. Informan Cuba y Obrapía, altos del café Cervantes. Teléfono A-7740.
2194 27 nv.

SE ALQUILA MERCED 19, BAJOS. Sala, saleta, 3 habitaciones, cocina y demás servicios. Informan en la misma.
5405 27 nv.

SE ALQUILAN LOS ESPLENDIDOS Y ventilados altos, acabados de pintar de la casa Esperanza 19 esquina a Alambique con frente a las dos calles, todas las habitaciones tienen balcón a la calle. Informan en bodega. Precio $60.00
5415 26 nv.

Se alquilan dos hermosos locales, propios para establecimiento. O'Reilly 30 Informa: Dr. Perdomo. Jesús María No. 33. Teléfono A-1766.
5390 26 nv.

ACABADOS DE PINTAR, SE ALQUILAN los altos de Aguila 299, con sala, comedor, dos cuartos y baño completo. Condiciones: $60.00 y dos meses en fondo. Teléfono I-2690.
5418 26 nv.

SE ALQUILA LA PLANTA BAJA DE O'Reilly 72, entre Villegas y Aguacate para establecimiento. La llave en los altos. Para informes en San Rafael 105 altos.
5458 26 nv.

VEDADO

ALQUILER REBAJADO A $100 CHALECITO de dos plantas, D 205 entre 21 y 23, fresco, agua abundante, 4 cuartos, baño etc. Informan: I-1203.
5401 26 nv.

Se alquila en el Vedado, calle 14 número 187 entre 19 y 21, una moderna casa con sala, jardín, portal, servicios dobles, 4 cuartos. Informes Galiano 127. Teléfono A-4757. La llave en la bodega.
5452 27 nv.

SE ALQUILA EN 25 No. 263 ENTRE E y F, Vedado hermosa casa, con jardín, portal, habitaciones, espaciososas, comedor al fondo y otras comodidades. Es de planta baja y no tiene altos. Informes: Tel. M-1782. Puede verse a todas horas.
5406 26 nv.

JESUS DEL MONTE, VIBORA Y LUYANO

UN HERMOSO CHALET SE ALQUILA en punto alto y fresco de la Víbora, Vista Alegre 14, entre San Lázaro y San Anastasio, a dos cuadras de la Calzada y una de los PP. Pasionistas, con ocho cuartos, gran garage y todas las comodidades y siendo por contrato se rebaja el precio. Informan en el número 12.
4980 5 dc.

SE ALQUILA UNA CASITA CON PORTAL y patio independiente, con luz, $25, dos cuadras línea Concha. Enna y Cueto, Luyanó. Teléfono I-5033 y A-9755.
5423 28 nv.

MARIANAO, CEIBA, COLUMBIA Y POGOLOTTI

LA SIERRA, CALLE 4 ENTRE PRImera y Tercera, se alquila una casa compuesta de sala, comedor, pantry, cocina, cuarto de criados y garage en el alto, 4 habitaciones y baño, teléfono. F-2299.
5400 3 dc.

HABITACIONES

HABANA

Se alquila una sala con dos balcones a hombres solos o matrimonios sin niños o para oficina, agua abundante, hay teléfono en Estrella 6 1|2, entre Amistad y Aguila.
4329 25 nv.

EN LUZ 99 ESQUINA A EGIDO, SE alquilan habitaciones para hombres solos y un departamento a persona de moralidad.
5443 28 nv.

EN O'REILLY 72, ALTOS, ENTRE VIllegas y Aguacate, hay habitaciones cómodas, frescas y baratas, para personas de moralidad.
5459 26 nv.

EN SAN LAZARO 232 SE ALQUILA una habitación en $20. Más informes. M-4631.
5403 26 nv.

SE NECESITAN

CRIADAS DE MANO Y MANEJADORAS

SE NECESITA UNA BUENA CRIADA de mano y una manejadora. Sueldo $25 y ropa limpia y una cocinera $30. Es para un matrimonio con un niño. Informan: Habana 126, bajos.
5413 27 nv.

SE SOLICITA UNA CRIADA PARA todos los quehaceres de una casa de corta familia en el Reparto Santa Amalia. Informan: Bernaza 48, bajos.
5414 26 nv.

COCINERAS

COCINERA: SE SOLICITA UNA DE color, de mediana edad, del país, que sea repostera y sepa hacer dulces en Sol 78. Buen sueldo.
5392 26 nv.

VARIOS

SE SOLICITA UN COMPAÑERO DE cuarto, paga $4.00 adelantados, con referencias. Informan: Aguila 116, habitación 36, de seis de la mañana a las ocho y las doce p. m. a la una y media.
5402 27 nv.

INVENTO SOLICITO SOCIO, PUDIENte, para fabricar un aparato de mi invención, patentado ya; es un aparato mecánico y no tengo recursos para yo solo fabricarlo. La mejor oportunidad para hacerse rico el que me quiera ayudar con poco dinero. No charlatanes ni curiosos. Cambio referencias. Para tratar: Victoriano de la Llama 11, Luyanó. Pregunten por Félix.
5359 26 nv.

SE OFRECEN

CRIADAS DE MANO Y MANEJADORAS

UNA JOVEN ESPAÑOLA, RECIEN llegada, desea encontrar una casa seria, para criada de mano. Tiene quien la recomiende. Para más informes Apodaca 17, bajos, habitación 8.
5432 26 nv.

JOVEN ESPAÑOLA SE OFRECE PARA criada de mano o coser. Tiene buenas recomendaciones. Calle J No. 66, Vedado. Tel. F-1489.
5386 26 nv.

DESEA COLOCARSE UNA MUCHACHA de criada de mano o manejadora en casa de moralidad. Informan en Carmen 4, altos, cuarto 28.
5425 26 nv.

DESEA COLOCARSE UNA SEÑORA española, recién llegada, de criada de mano o para la cocina si la enseñan. Es formal y trabajadora. Quiere casa moral. Informan en Muralla y Oficios, altos de la Camisería, Inés Baizán.
5427 26 nv.

SEÑORA DE MEDIANA EDAD, SE COloca con buena familia de manejadora; es práctica y cariñosa con los niños, o de cocinera para corta familia. Tiene muy buenas garantías. Villegas 39, bajos informan.
5405 26 nv.

UNA MUCHACHA ESPAÑOLA DESEA colocarse de criada de mano o para cuartos. Sabe coser y tiene referencia. Informan Santa Clara 23. Tel. M-6212. Pregunten en la carnicería. Prefiere para el Vedado.
5408 26 nv.

DESEA COLOCARSE UNA MUCHACHA española, de criada de mano o manejadora. No le importa cocinar si la enseñan. Muchacha formal. Informan en Fernandina 6.
5410 26 nv.

DESEA COLOCARSE UNA BUENA de mano o para manejadora y una buena cocinera. Saben trabajar y tienen recomendación. Informan Habana 126. Teléfono A-4792. La Palma.
5411 27 nv.

DESEA COLOCARSE UNA MUCHACHA española, de criada de mano. Sabe cumplir con su obligación. Informan Aguacate 116, altos.
5419 26 nv.

DESEA COLOCARSE UNA JOVEN DE criada de mano o manejadora. Es recién llegada. Tiene recomendaciones. Revillagigedo 49.
5438 26 nv.

DESEA COLOCARSE UNA MUCHACHA española, para criada de mano o para cuartos, aunque sea para hotel; lleva bastante tiempo en el país. Revillagigedo 19. Teléfono A-8567.
5457 26 nv.

DESEAN COLOCARSE 2 MUCHACHAS en casas de moralidad, una de criada de mano o manejadora y la otra para cocinar o para cuartos. Castillo 48. Teléfono M-4669.
5464 26 nv.

CRIADAS PARA LIMPIAR HABITACIONES Y COSER

JOVEN PENINSULAR DESEA COLOcarse para criada de mano o cuartos; ayuda a la cocina si es necesario; también sabe coser algo y sabe cumplir bien con su obligación. Progreso 32, bajos.
5436 26 nov.

DESEA COLOCARSE UNA JOVEN ESpañola, para criada de cuartos o criada de mano, con familia de moralidad. Informan en Monte 323, altos de la Quincallería.
5929 29 nv.

DESEA COLOCARSE UNA JOVEN ESpañola, para limpieza de habitaciones y coser. Tiene buenas referencias y es formal. Informan en Maloja 135. Teléfono M-2122.
5424 26 nv.

SE COLOCA UNA MUCHACHA PENINsular. Sabe coser y entiende de cocina y para otros quehaceres de la casa. Teléfono I-2811.
5409 26 nv.

DESEA COLOCARSE UNA CRIADA para cuartos o de mano. No es recién llegada. Sabe cumplir con su obligación. Desea familia de moralidad. Teléfono FO-1230.
5417 26 nv.

DESEAN COLOCARSE 2 ESPAÑOLAS, para la limpieza. Tienen buenas recomendaciones. Habana 96. Tel. A-0266.
5447 26 nv.

CRIADOS DE MANO

CRIADO DE MANO SE OFRECE UN joven peninsular, acostumbrado a servir bien la mesa. Sabe planchar ropa de caballero y tiene buenas referencias de su conducta y su trabajo. Informan Teléfono M-3020. Tren de Lavado.
5430 26 nv.

SE OFRECE BUEN CRIADO FINO, casa particular, con buenas referencias. Teléfono M-2013.
5404 26 nv.

SE OFRECE UN BUEN CRIADO DE mano, peninsular; tiene recomendación de casas buenas que trabajó. También se ofrece un buen portero o para camarero, criado para oficinas o dependiente. Habana 126. Tel. A-4792.
5412 27 nv.

CRIADO DE MANO, ACOSTUMBRADO al servicio fino, con referencias inmejorables y siendo un señor solo, también cocina para el mismo. La Aurora. Milagros y Figueroa. I-2345.
5451 27 nv.

ESPAÑOL, RECIEN LLEGADO, DESEA colocarse en almacén o criado de mano. Tiene 26 años. Informan Galiano y Barcelona, Café Modelo. A-8554.
5410 26 nv.

CRIADO DE MANO, ESPAÑOL, DE 27 años, muy activo y acostumbrado al servicio por fino que sea, se ofrece sin grandes pretensiones y buenas referencias. Informan Tel. A-6696, Café.
5456 26 nv.

COCINERAS

DESEA COLOCARSE UNA SEÑORA de color; cocina a la criolla y a la española. No hace limpieza ni duerme en la colocación. Domicilio Príncipe No. 8, habitación 15.
5434 26 nv.

DESEA COLOCARSE UNA SEÑORA española, de mediana edad, para cocinar. No duerme en la colocación. Informan calle 7 y 10, bodega, Vedado. Teléfono F-1261.
5446 26 nv.

COCINEROS

UN MAESTRO COCINERO, ESPAÑOL, joven, que conoce bien su oficio, desea encontrar una casa de comercio o particular. Tiene quién lo garantice y va al campo. Para más informes. Apodaca No. 17, bajos.
5431 26 nv.

SE OFRECE UN MAESTRO COCINERO repostero, casa particular o comercio. Inmejorables referencias. Tel. M-2013.
5403 26 nv.

SE OFRECE UN BUEN COCINERO Y repostero, para casa particular. Informan Cristina 2, altos.
5437 26 nv.

CHAUFFEURS

DESEA COLOCARSE UN JOVEN ESpañol, para ayudante de chauffeur, casa de comercio o particular. Tiene referencias. No le importa sueldo chico. Tejadillo 12.
5407 26 nv.

VARIOS

DESEA COLOCARSE UN MUCHACHO español, de 15 años de edad, para dependiente. Aguacate 116, altos.
5416 26 nv.

COMPRA Y VENTA DE FINCAS, SOLARES YERMOS Y ESTABLECIMIENTOS

URBANAS

AVISO IMPORTANTE

Si usted desea vender alguna de sus propiedades o comprar o hipotecar, puede usted llamarme al Teléfono A-0062 donde será usted sumamente servido, pues cuento con grandes compradores que al momento realizan cualquier operación por difícil que sea. Nuestro lema es seriedad y honradez. Informan Vidriera del Café El Nacional. San Rafael y Belascoaín. Sardiñas.
3557 10 dc.

EN $7.500 VENDO CASA CALLE SAN Isidro, próximo a Compostela. Mide 153 metros y renta $65, pudiendo rentar más porque quieren contrato. Pocito 7, Habana, de 12 a 2. M-3041.
5394 26 nv.

CALZADA DE CONCHA. SE VENDE en $26.000 hermosa propiedad de dos plantas, ocupado todo el bajo par comercios. Toda de mampostería y esquina. Renta mensual $235. Es un negocio. Pocito 7, Habana, de 12 a 2. M-3041.
5396 26 nv.

HORROROSAS GANGAS

En lo mejor de la calle de Factoría. Sala, comedor, dos cuartos, moderna. Renta $80, en $8.000. Otra en Campanario, cerca de Reina, moderna, de dos plantas, sala, comedor, dos cuartos, renta $100 en $9.500. En Indio cerca de Monte, 6x37, renta $90 en $10.000. Otra en lo mejor de Maloja de dos plantas, renta $70, la doy en $6.000. Otra en la calle Industria, muy cerca del Malecón, para fabricar en $8.500. No corredores. Galiano 59, por Concordia.
5461 28 nv.

ESTOS NO SON NEGOCIOS

Ocasión excepcional. Casas en la Habana a $3.500 a plazos. En lo mejor de la calle Esperanza. Sala, comedor, dos cuartos, servicios, renta $40, azotea. Otra en lo mejor de la calle Santa Rosa. Sala, comedor, tres cuartos, azotea, renta $45. Otra muy cerca de Vives, calle Antón Recio. Sala, comedor, dos cuartos, servicios, renta $35. Otra en lo mejor de Corrales. Sala, comedor, un cuarto, servicios, azotea. Renta $35. Otra en la calle Cadiz, de madera, dos plantas, 5 por 21. Renta $30.00. Precio: $2.300. Otra en lo mejor del Reparto Buen Retiro, de mampostería. Mide 7x27, de portal, sala, comedor, tres cuartos, azotea, servicios sanitarios, dos cuartos al fondo. Renta $45. Precio: $3.500. No quiero corredores. Galiano No. 59, por Concordia.
5460 28 nv.

HORROROSAS GANGAS

Esquinas. En lo mejor de la calle de Corrales, 7.38x12.76, de una planta. Renta $70. Precio $9.500. En Virtudes muy cerca de Galiano, 11.40x20.50, de dos plantas, en $35.000. En Aguila, muy cerca de Monte, de dos plantas, 12x13 en $18.500. Otra en la calle de San Miguel, muy cerca de Prado, moderna; 8.50x18 en $23.000. Esta no es esquina. No corredores. Galiano 59, por Concordia.
5462 28 nv.

SE VENDE

Una casa de tres plantas, acabada de fabricar, por su propietario, diez de frente, poco fondo; los bajos están preparados para establecimiento, de Egido al mar. Informa su dueño, Corrales 156, A, bajos.
5426 30 nv.

PROPIEDADES

Vendo varias esquinas y casas de centro en los mejores lugares de la Habana, algunas con establecimiento y a precios muy razonables. Informes Benjamín García, Amistad, 136.
5463 27 nv.

SOLARES YERMOS

LOTES DE TERRENOS EN LA HABANA

EN LA CALZADA DE INFANTA, DE CARLOS III AL MAR

Vendo los siguientes lotes de terrenos. Una manzana con frente a Infanta, de 64 metros en total, 7.800 metros. Precio a $40.00 el metro. Doy facilidades.

EN INFANTA

Gran lote con 18 metros de frente a Infanta; hace esquina, en total 1.990 metros. Precio a $35.00 el metro. Oigo oferta. Doy facilidades.

EN INFANTA

Gran esquina con 33 metros de frente a Infanta, 40 metros de fondo, en total 1.318 metros. Precio $60.0 el metro. Dejo gran parte en hipoteca.

MUY PROXIMO A LA CALZADA DE INFANTA

A 20 metros de Infanta, gran lote de terreno de 47 metros de frente por 28 de fondo. Precio $55.00 metro. Oigo oferta justa.

EN INFANTA

Gran lote de terreno de 886 metros, con más de 40 metros de frente a Infanta y un fondo como de 20 metros. Precio a $70.00 el metro.

EN INFANTA

Dos lotes de terreno que miden 13x26 metros. Precio a $60.00 el metro.

EN CARLOS III

Vendo gran esquina que mide 15x40 metros, en total 600 metros. Precio a $70 el metro. Oigo oferta.

EN CARLOS III

Vendo gran lote de terreno dando a 3 calles con más de 38 metros por Carlos III. Precio a $55.00 el metro. Oigo oferta.

EN AYESTERAN MUY CERCA DE CARLOS III

Vendo solar que mide 17.68x47.17 varas, en total 834 varas. Precio a $23 la vara.

EN SANTO TOMAS CERCA DE INFANTA

Vendo un lote de terreno que mide 13.69 por 38.16 metros, en total 522 metros. Precio a $32.00 el metro.

EN LA CALLE DE SITIOS

Vendo una gran esquina. Mide 6.14 por 20 metros, en total 128 metros. Precio $36.00 el metro. Oigo oferta. Informa: M. de J. Acevedo, Notario Comercial. Obispo 59, altos Departamento No. 4. Teléfono M-9036.
5288 26 nv.

UNICAS OPORTUNIDADES SOLO POR 5 días. En Santos Suárez, una cuadra del tranvía, Libertad y Gicuría, entre dos chalets, 11.85 de frente por 55 de fondo. Es lo mejor de Santos Suárez. Allí vende la compañía a 12 y 13 pesos vara y sinó véanlo, pues yo lo quemo a $6.50 por exigirlo así mis circunstancias y con facilidades de pago. Sólo $1.250 al contado; el resto a plazos que tratemos. Entre Belascoaín, San Lázaro, Galiano y Neptuno, vendo tres casas en la acera de la sombra, una con 6 10 de frente por 23 fondo, de una planta, antigua, a $94 metro. Allí se vende a $110; otra de dos plantas, losa por tabla, primera de primera con un frente de 6.15 por 18, renta $180, en $20.000, otra de dos plantas en Gervasio, acera de impares de 6.50 por 24, moderna, de superior construcción, renta $200; la quemo en $25.000. Más informes. Habana 98, Manolo, de 8 a 11 y de 2 a 5.
5421 26 nv.

SOLARES YERMOS

EN LA CALLE DE ARBO SECO

Muy cerca de Carlos III, vendo gran lote de terreno. Mide 12x24 metros. Precio: a $43.00 el metro.

EN LA CALLE DE SANTO TOMAS

Muy cerca de Subirana. Vendo lote de terreno. Mide 700 metros. Precio $35.00 el metro.

EN A CALLE DE ARBOL SECO

Vendo una gran esquina. Mide 1.510 metros. Precio a $32.00 el metro.

EN LA CALLE DE PLASENCIA

Vendo gran esquina. Mide 1.200 metros. Precio: a $40.00 metro.

EN LA CALLE DE PLASENCIA

Vendo una espléndida parcela que mide 6x22 metros. Precio a $40.00 el metro. Oigo oferta.

EN LA CALLE DE MAZON

Gran esquina. Mide 23 metros de frente por 12.65 de fondo: en total 291.20 metros. Precio: a $40.00 la vara.

EN LA CALLE DE NEPTUNO

Vendo gran esquina, unos 545 metros. Precio a $100.00 metro. Oigo oferta.

EN LA CALLE DE SAN NICOLAS CERCA DE SAN LAZARO

Vendo gran esquina. Mide 9.85x20.55; en total 243 metros. Precio a $125.00 metro.

EN LA CALZADA DE SAN LAZARO

Vendo gran esquina. Mide 18.50x28; en total 436 metros. Renta $320.00. Precio: a $95.00 el metro.

EN LA CALLE DE JOVELLAR

Vendo un gran lote de terreno. Mide 10 por 29 metros. Precio a $80.00 metro.

EN LA CALZADA DE SAN LAZARO

Vendo un gran lote de terreno. Mide 10 por 29 metros. Precio $85.00 metro. Informa: M. de J. Acevedo. Notario Comercial. Obispo 59, altos. Dept. 4. Teléfono M-9036.
5388 26 nv.

EN LOS PINOS, CERCA DEL PARAdero, se vende un solar esquina con 661 varas. Se da barato. Informa el tabaquero del café Los Industriales. Plaza del Polvorín.
5387 26 nv.

TRASPASO CONTRATO DE DOS SOlares de centro y uno de esquina, situados en Buena Vista. Los doy por lo entregado. Tengo entregado $50 por cada uno y pago $9.00 mensuales y la esquina tengo entregado $200 y pago $10.00 cada mes. Sr. Quintana. A-0516 Belascoaín 54, altos.
5450 29 nv.

REPARTO LA SIERRA, FRENTE AL Parque, vendo dos solares que miden cada uno 600 varas, rodeados de hermosos chalets, frente doble línea de tranvías. Se dan facilidades en el pago. Sr. Quintana. A-0516. Belascoaín 54, altos.
5450 29 nv.

EN LA CALZADA DE AYESTERAN

Vendo un gran lote de terreno con 89 metros por Ayesterán, en total: 3,166 metros. Precio a $30.00 metro. Oigo oferta razonable. Informa: M. de J. Acevedo. Notario Comercial. Obispo 59, altos. Depto. No. 4. Teléfono M-9036.
5388 26 nv.

CAMBIO UN SOLAR DE 600 VARAS con 13 cuartos de mampostería, rentando $130 cada mes, situado cerca de Orfila, parte alta, por crédito hipotecario o solar de esquina. Lo mismo se da vuelto que se recibe. Sr. Quintana. Teléfono A-0516. Belascoaín 54, altos.
5450 29 nv.

CON FRENTE A LA CALZADA DE AYESTERAN Y MUY CERCA DE CARLOS III

Vendo los siguientes lotes: Lote número 1; mide 23.60 de frente; total 1,056 metros; lote No. 2; 19.40 metros de frente, total 844.80 metros; lote No. 3; 24.80 metros de frente, total 844.00 metros. Lote No. 3; mide 21.20 metros de frente, total 422.40 metros. Precio a $30.00 el metro. Informa M. de J. Acevedo. Obispo 59, altos. Depto. No. 4. Teléfono M-9036.
5388 26 nv.

ESTABLECIMIENTOS VARIOS

SE VENDE VIDRIERA DE TABACOS tarima de frutas juntas o separadas, 4 años contrato, punto inmejorable, negocio seguro. Suárez 44, de 10 a 12 y de 5 a 7.
5433 27 nv.

SE VENDE UNA CUCHILLERIA Y TAller de afilar o se cede el local con sus armatostes, por poco dinero. Informan en la misma. San Ignacio 104, por Luz
5422 8 dc.

BODEGA EN $2,500

Sola en esquina, contrato 6 años, alquiler $30, venta diaria $40. Informan Belascoaín 54, altos entre Zanja y Salud.
5448 29 nv.

BODEGA Y FINCA $6.000

La finca mide 180 metros, todo fabricado, la bodega vende diario $45; es un buen negocio. Informa Sr. Quintana. Belascoaín 54, altos.
5448 29 nv.

PANADERIAS

Se vende panadería, dulcería y víveres finos en el centro de la Habana en $14.000; vende $100 de víveres y hace 8 sacos de harina, con buen contrato, pagando poco alquiler. Vendo otras más en buenos lugares y a precios razonables. Benjamín García, Amistad 136.

BODEGAS

Vendo varias bodegas en el centro de la Habana y en los Repartos con buenos contratos y poco alquiler, desde $2.000 hasta $30.000; no compre sin antes ver a Benjamín García, Amistad 136.

CAFES Y CANTINAS

Vendo cafés en lo más céntrico de la Habana desde $8.000 hasta $20.000 y $30.000, con buenos contratos y alquileres reducidos. Informa Benjamín García, Amistad 136.

CASAS DE HUESPEDES

y de inquilinato, vendo tres en lo más céntrico de la ciudad, con buen contrato y dejando buena utilidad. Precio: desde $1.500 a $2.000 en adelante. Informes, Benjamín García, Amistad, 136.
5463 27 nv.

SE VENDE UNA VIDRIERA DE METAL, cuadrada. Peluquería La Central. Industria 112. Teléfono A-3749.
5445 26 nv.

Casa de huéspedes. Se vende la de Monte 15, largo contrato y poco alquiler. Se da barata, con 20 habitaciones. Teléfono M-3703.
5467 28 nv.

VENDO, BARATISIMO, GRAN CAFE-Cantina, en lo mejor de la ciudad. Tiene largo contrato y no paga alquiler. Circunstancias especiales hacen urgentísima su venta. Informan en Colón 25
5453 26 nv.

MAS SPORTS

SANTIAGO ESPARRAGUERA Y HUGH WALKER PELEARAN EL SABADO 29

Santos y Artigas han firmado al formidable light heavy weight de Kansas para pelear con nuestro campeón en el star bout de un magnífico programa.

En las oficinas de los oppulares empresarios de boxeo, Santos y Artigas, quedó ayer concertado el encuentro de Santiago Esparraguera, Champion cubano de la división light heavy weight, con el formidable light veavy americano Hugh A. Walker, temible peleador de Coffeyville, en el estado de Kansas, en cuyo record, verdaderamente envidiable, figuran tres peleas a 10 rounds con adversario de tanta nota como el tremendo "Molino de viento de Pittsburgh".

No satisfecho con haber medido en tres distintas ocasiones su fuerza y su destreza con antagonista tan formidable como Harry Greb, el próximo rival de Esparraguera peleó dos veces, concediéndole enorme ventaja en el peso, con Bill Brennan, quien en ambos casos tuvo que contentarse con una honrosa declaratoria de tablas.

Hablando anoche con Pablo Santos, sobre el sensacional encuentro concertado, el amable promotor nos mostró varias interesantes cartas que ha recibido de su representante en los Estados Unidos, en las que, al par que hace el elogio de Walker, recomienda con el mayor empeño que el ex-militar se prepare "para la batalla más dura de su vida", pues de no hacerlo así, "n'o sólo será vencido, sino que recibirá un castigo tremendo del que le quedará amargo recuerdo por mucho tiempo".

Aunque hasta el presente nada en definitiva se ha resuelto acerca del resto del programa, podemos anticipar que constará de tres magníficos bouts que, con la pelea máxima de la noche harán un total de treinta y seis rounds.

Tanto en los dos preliminares como el semi final, que será, por su calidad otro star bout, desfilarán por el ring los mejores y más populares peleadores del patio.

UN PASS BALL DE. . .

Viene de la página catorce

SUMARIO:

Two base hits: Inclán 2, Espinosa 1, Oliva 1, Olivares 1.

Sacrifice hits: F. Rodríguez 1.

Stolen bases: J. García 1, Puig 1, Valdés 1, Colado 1.

Double plays: F. Rodríguez a Puig, a Rodríguez.

Struck outs: Becquer 5, Acosta 8.

Bases on balls: Becquer 2, Pequeño 2.

Dead balls: Acosta a Colado, Rodríguez a Olivares.

Passed balls: Tapia.

Time: 1 hora 55 minutos.

Umpires: Diviñó (home) Guilló (bases).

Scorer: Manuel Martínez.

Observaciones: Hits a los pitchers: a Pequeño 2 en 6 veces 1.1|3 I. P. Becquer 5 en 19 veces 5 I. P. X bateó por Esnar en el 7o. XX bateó por Acosta en el 7o.

COMPRA Y VENTA DE CREDITOS Y VALORES

VALORES, ACCIONES, A BAJO TIPO vendo $17.000 en acciones preferidas de la Ca. Refinería de Regla. $20.000 de la Preciosa de Mabay y $17.000 en acciones únicas de Cárdenas Sabanilla Co. Teléfono M-2041.
5397 26 nv.

DINERO E HIPOTECAS

HIPOTECAS. AL 7 DOY $4.000 Y $10.000 en la Habana o Vedado. Trato directo con quien tome el dinero. Pocito 7, Habana, de 12 a 2. Tel. M-3041
5395 26 nv.

EN LA PROVINCIA DE MATANZAS

Sobre una gran finca, tomo $18.000 en primera hipoteca por el tiempo que se convenga. Pago el 12 0|0 anual.

Informa:
M. DE J. ACEVEDO
Obispo Núm. 59
Tel. M-9036

5389 27 nv.

MUEBLES Y PRENDAS

POR EMBARCAR, SE VENDE UNA máquina de escribir de viaje, una de coser "Cadeneta", varios jaulones de crías, pájaros, un filtro "Pasteur" y un "Austicón", nuevo, aparato eléctrico para sordos. Verse: Salud 28, cuarto 8, de 7 a 9 y de 2 a 4.
5441 26 nv.

PARA LAS DAMAS

PELUQUERIA LA CENTRAL

Industria 112. Teléfono A-3749, Habana. Sres. y Srtas.: Si ustedes quieren llevar una melena bien cortada, pasen por esta casa, pues hay dos expertos peluqueros que pueden competir con los mejores de su clase. Sólo se cobra 50 centavos y 60 centavos por rizarla. Se pasa a domicilio.
5444 26 nv.

MANOS HERMOSAS

Con la crema especial "Mindelys", creación de "Arys", el gran perfumista parisién.

EN SAN RAFAEL 1, ALTOS
TELEFONO A-5766

3626 27 nv.

AUTOMOVILES

FIAT TIPO CERO, CON CARROCERIA de 5 pasajeros, todo revisado y preparado para trabajar enseguida. El que quiera un carro seguro sólido, para un trabajo intenso de ciudad o campo debe verlo en Morro 5 A. Garage. Se da barato por necesitar vender.
5420 26 nv.

AVISO A LOS CHAUFFEURS

En $500 vendo automóvil de 7 pasajeros en perfecto estado. Su dueño, Belascoaín 54, altos, entre Zanja y Salud
5449 26 nv.

INSTRUMENTOS DE MUSICA

VICTROLA DE GABINETE

A precio de ganga. Se vende una completamente nueva, con varios discos. Toca toda clase de discos sin tener que hacer ningún cambio. Sr. Domínguez. Neptuno 164, interior de "La Borla".
5456 26 nv.

MAGNIFICO PIANO, TIPO PIANOLA; es propio para persona de gusto. Sirve también para estudios. Véalo hoy en Suárez 52 entre Misión y Gloria.
5455 26 nv.

PIANOLA, VENDEMOS UNA DE MUY buen fabricante. Se la damos muy barata. Véanos hoy Suárez 52, bajos entre Misión y Gloria.
5454 26 nv.

30 Juegos se Han Celebrado Del Campeonato Profesional

A los rojos del Habana lo han blanqueado tres veces. Al Marianao, dos veces y una a los azules del Almendares y a los leopardos.

Se llevan celebrados ya 30 juegos del Campeonato Profesional. La mayor anotación de carreras de los juegos efectuados, han sido los celebrados por los clubs Santa Clara y Almendares, en el que el team vencedor hizo 17 carreras, que es hasta ahora el record. A los rojos del Habana los han blanqueado tres veces, al Marianao dos veces y una vez a los azules y villareños.

Véase a continuación los resultados de todos los juegos celebrados:

EN ALMENDARES PARK

Octubre:

25.—Habana, 1; Marianao, 0.
26.—Habana, 3; Marianao, 1.
27.—Marianao, 1; Habana, 0.
29.—Almendares, 4; Marianao 1.
30.—Almendares, 4; Habana, 3.

Noviembre:

2.—Habana, 6; Almendares, 2.
2.—Marianao, 5; Santa Clara, 2.
3.—Almendares, 6; Habana, 3.
5.—Habana, 9; Santa Clara, 1.
6.—Almendares, 4; Santa Clara, 0.
8.—Almendares, 3; Marianao 2.
9.—Almendares, 8; Marianao, 1.
10.—Marianao, 12; Almendares, 1.
12.—Almendares, 12; Habana, 7.
13.—Marianao, 8; Habana, 0.
15.—Habana, 7; Almendares, 5.
16.—Almendares, 8; Habana, 6.
17.—Habana, 3; Almendares, 2.
18.—Santa Clara, 9; Habana, 4.
19.—Santa Clara, 7; Marianao, 7.
20.—Santa Clara, 3; Almendares, 2.
22.—Marianao, 2; Habana, 0.
23.—Marianao, 6; Habana, 5.

EN SANTA CLARA

Octubre:

26.—Almendares, 9; Santa Clara, 5.

Noviembre:

15.—Santa Clara, 8; Marianao, 1.
16.—Santa Clara, 6; Marianao 1.
16.—Santa Clara, 7; Marianao, 0.
22.—Santa Clara, 8; Almendares 3.
23.—Santa Clara, 9; Almendares, 8.
23.—Almendares, 17; Santa Clara, 5.

El Martes Habrá Una Gran Fiesta de Puños en el Ring Del Club "D. H. America"

Publes y Julio Carbonell figurarán en el star bout, después de cuatro buenas peleas entre púgiles amateurs de los mejores.

Está visto qque cuando los entusiastas chicos del Deportivo Hispano América, dan calor a un asunto deportivo ajeno al viril deporte balompédico, lo hacen en debida forma.

No contento con haber construído un excelente ring, quizás uno de los mejores que existen en Cuba, después de haberlo inaugurado brillantemente, ante una concurrencia que pasaba de quinientas personas, ahora la Comisión de boxeo recientemente nombrada y que lleva de Presidente, al verdadero implantador en el Hispano América del boxeo, Sr. Marcelino Rodríguez, está organizando una fiesta boxística, que a juzgar por el calibre de los boxeadores, ha de ser el segundo triunfo del boxeo en el Club Hispano.

Esto así nos lo ha dicho su entusiasta Secretario Venancio López. El programa todavía no está definitivamente confeccionado, pero podemos anticipar que se verá una excelente pelea profesional, con que la Comisión quiere obsequiar a los principiantes para que se fijen y aprendan. Sabemos que esta pelea ha de ser entre Julio Carbonell y Alex Publes.

Para actuar de referee ha sido indicado nuestro compañero "Peter" y el director de las peleas lo será José Hernández, entusiasta del boxeo y del Club Hispano, más conocido por el sobrenombre de Pepe el Americano.

Otra noche de triunfo y de éxito ha de ser el próximo martes en el Hispano.

La labor entusiasta que vienen desarrollando los organizadores, bien merece que quede recompensado con la victoria.

EL ESPOSO DE UNA MECANOGRAFA DIO MUERTE AL PRESIDENTE DE UNA EMPRESA

LOS ANGELES, Cal, noviembre 22.
R. E. Mack, presidente de la Golde State Vandeville Exchange, fue muerto a tiros en sus oficinas de esta ciudad hoy a presencia de cinco personas. Z. R. Southern se entregó a la policía y dijo que había sido el autor de los disparos.

La esposa de Southern estaba empleada como mecanógrafa de Mack y se hallaba en la oficina cuando ocurrió el hecho.

Mrs. Violet Southern había sido empleada por Mack unos meses antes y Southern había intentado diferentes veces persuad'rla de que abandonara ese empleo. Southern hizo cuatro disparos a Mack, segun la declaración que prestó ante la policía.

NUMERITOS

(Records y averages de los clubs y players del Campeonato Nacional de Base Ball de 1924, compilados por "Peter")

ESTADO DE LOS CLUBS

	A.	Sc.	H.	M.	G.	E.	Ave.
Almendares	x	3	3	4	10	1	588
Santa Clara	3	x	3	1	7	1	583
Marianao	1	1	x	4	6	1	429
Habana	3	1	2	x	6	0	400
Perdidos	7	5	8	9			

BATTING COLECTIVO

	Vb.	C.	H.	R.	Ave.
Santa Clara	327	48	92	10	282
Almendares	446	70	114	15	256
Habana	384		181	34	948
Marianao	463	49	95	16	205

FIELDING COLECTIVO

	O.	A.	E.	Ave.
Marianao	390	309	31	999
Almendares	359	166	20	963
Santa Clara	260	128	18	956
Habana	389	181	34	943

RECORDS DE LOS PITCHERS

	J.	C.	G.	P.	Ave.
Luque, A.	3	3	3	0	1000
Zellars, A.	4	2	3	0	1000
Moore, Sc.	3	1	1	0	1000
Fabré, Sc.	4	1	1	0	1000
Tincup, M.	6	3	3	1	750
McLaughlin, A.	5	0	2	1	667
Levis, H.	6	5	3	2	600
Henderson, H.	4	1	2	2	500
Cooney, H.	2	2	1	1	500
Palmero, M.	4	3	2	2	500
Brown, Sc.	3	1	1	1	500
Holland, Sc.	2	1	1	1	500
Streeter, Sc.	2	1	1	1	500
Faulkner, A.	5	2	1	2	333
Petty, M.	5	2	1	3	250
Mirabal, H.	3	0	0	2	000
Tarrell, Sc.	1	0	0	1	000
Cooper, A.	3	0	0	3	000
Estell, M.	5	2	0	2	000
Linch, H.	4	0	0	2	000

BATTING INDIVIDUAL

	Vb.	C.	H.	R.	Ave.
Sheehan, H.	24	3	11	5	458
Linch, H.	9	2	4	0	444
Mayarí, Sc.	18	6	8	0	444
Oms, Sc.	34	3	13	3	382
Cueto, H.	37	1	14	0	378
Jacinto, H.	43	4	16	1	372
Levis, H.	12	1	4	1	333
Quintana, M.	21	2	7	0	333
Mackey, A.	40	9	13	2	325
Marcell, Sc.	37	7	12	0	324
Lloyd, A.	59	13	19	0	322
Cason, Sc.	22	1	7	0	318
Gardner, Sc.	35	6	11	3	314
Haas, H.	29	5	9	1	310
Luque, A.	10	1	3	0	300
Griffin, M.	48	3	14	3	292
Warfield, Sc.	31	7	9	1	290
Dreke, A.	46	13	13	2	283
Jiménez, H.	25	7	7	1	280
Starnes, Sc.	25	6	7	0	280
Mike, H.	22	3	6	1	273
Lundy, A.	53	6	14	4	264
Paíto, M.	53	7	14	4	264
Merito, M.	51	8	13	2	255
Josefito, A.	47	5	12	3	255
Gastón, H.	28	5	7	0	250
Merito, M.	53	8	13	2	245
Torriente, H.	45	5	11	2	244
Chacón, H.	45	4	11	1	244
Charlestno, A.	46	5	11	0	239
Gutiérrez, A.	38	7	9	2	237
Styles, H.	44	4	10	0	227
Krueger, M.	41	4	9	1	220
Parrado, Sc.	34	3	7	0	206
Tyson, M.	55	6	11	5	200
Marsans, A.	5	1	1	0	200
Ramos, A.	20	3	4	0	200
Holloway, H.	26	4	5	1	192
Ballinger, M.	42	4	8	2	190
Thomas, A.	38	4	7	1	184
Fernández, A.	17	0	3	0	176
Cooney, H.	6	0	1	0	167
Henderson, H.	6	0	1	0	167
Betzel, M.	52	2	8	1	154
Tincup, M.	21	3	3	0	143
Zellars, A.	8	1	1	0	125
Crespo, H.	8	0	1	0	125
Christenbury, M.	44	5	5	0	114
Dihigo, H.	6	1	1	0	167
Lopito, M	20	2	2	0	100
McLaughling, A.	9	1	0	0	000
Acostica, A.	1	0	0	1	000
Torres, H.	2	0	0	0	000
Faulkner, A.	6	0	0	0	000
Estrada, H.	3	1	0	0	000

EL HAVANA STARTS SIGUE INVICTO

El juego que estaba anunciado en Víbora Park para el pasado domingo 23 entre las novenas "Casa Vilaplana" y "Havana Stars" no se pudo efectuar debido a que el Vilaplana no se presentó en el terreno.

Lamentamos mucho que los boys del Vilaplana no se hayan enfrentado con los del Havana Stars, pero según nos manifestó el manager de esta última, nuestro estimado amigo el señor José Antonio Rodríguez, éste ansiado match es muy probable que se efectue el próximo domingo 30 según convenio entre los managers de ambos teams.

Hay mucho entusiasmo entre los fanáticos por presenciar este desafío pues como hemos dicho en otra ocasión la Casa Vilaplana se llevó el Campeonato inter-comercial que se efectuó en Víbora Park y el Havana Sstars se encuentra invicto.

Sabemos que los managers del Vilaplana y Havana Stars, señores E. Rodríguez y J. A. Rodríguez respectivamente tienen sumo interés en ganar este desafío por lo que veremos jugar pelota de Liga Grande.

Esperemos hasta el domingo a ver si por fin los boys del Vilaplana se deciden a pegar con las invictas estrellas de José Antonio Rodríguez el manager insustituible.

CRONICA CATOLICA

ESPAÑA INTEGRAL

Así se titula una nueva revista mensual, que llegá a nuestras manos.

Su presentación es magnífica tanto en la parte tipográfica como por las firmas que la avaloran.

He aquí el sumario:

I.—Fotografía y autógrafo del Iltmo. y Rvdmo. Sr. Obispo de la Habana.

II.—Editorial.

III.—Fotografía del Presidente de "España Integral", señor Ramón Canoura.

IV.—"Nihil", por el Ldo. León Ichaso.

V.—Pensamientos.

VI.—La Unidad Española, por el doctor José I. Rivero.

VII.—Nuestro Administrador.

VIII.—Componentes de la actual Junta Directiva de "España Integral".

IX.—Círculo de Estudios, por Cándido Fraga.

X.—La propaganda Integral, por M. Aznar.

XI.—Un año de vida, por el doctor Julio C. Pineda.

XII.—Sociales, por Rubén.

XIII.—¡La mujer! Página Femenina, por el doctor Eustasio Urra.

XIV.—Sociedades Españolas.

XV.—La Ruta de una Lágrima, por Clara Moreda.

XVI.—"España Integral", Comité de Damas, por C. M. L.

XVII.—Misceláneas.

El autógrafo del Prelado Diocesano, dice:

"Dios nuestro Señor bendiga la Asociación España Integral, para que siempre conserve íntegra la fe y bendiga también sus obras y en particular su órgano de publicación.—|- El Obispo de la Habana.

Ya sabemos, pues, que es el órgano de publicidad de "España Integral."

¿Cuál es su objeto y fin?

He aquí un Editorial, que lo explica:

"España Integral" viene a la vida repleta de ilusiones y anhelos.

"España Integral", viene a llenar una necesidad entre los componentes de la Asociación de su nombre: será como todo órgano de publicación de una colectividad, el medio de comunicación y acercamiento al centro de ella de cada uno sus miembro.

Por eso "España Integral" se complace, desde estas columnas en enviar un cariñoso saludo a cada uno de sus hermanos de asociación, y, en nombre de todos, da las gracias al Iltmo. y Rvdmo. Sr. Obispo de la Habana, que se ha dignado honrar este su primer número remitiendo para él la fotografía y el autógrafo que ilustran la primera de las páginas de su texto.

Y no solamente de agradecimiento son estas líneas para Monseñor Estrada, sino que, como Jefe de la Iglesia en esta Diócesis de la Habana, la revista "España Integral", órgano de una Asociación católica española, le hace presente, en estas las primeras líneas para ella escritas, su adhesión, firme, constante, decidida e incondicional, como tiene, desde que fundara la Asociación el distinguido comerciante y ferviente católico señor Ramón Canoura, la de cada uno d sus socios.

"España Integral", nacida hoy con todos los anhelos que a una publicación de sanos principios le cabe tener, alimenta el propósito de ser, en breve tiempo, una de las primeras de las revistas de su índole. Rechaza, a la imaginación de los que en ella colaboran, que miran siempre más allá del horizonte, y no sólo el estrecho circuito que los rodea, la perspectiva de una vida lánguida, monótona, sin otros atractivos que los de su casi siempre idénticas, o por lo menos parecidas informaciones.

"España Integral" tendrá vida propia, sin depender, ni de suscripciones que se hagan a ella, más por favorecerla que por el interés o utilidad de su lectura, ni del siempre repulsivo "chantage", tan de moda aun en aquellas publicaciones que, por su carácter, debieran de ser siempre voceras de la verdad, y, nunca del que, más o menos alto, ha efectuado un desembolso para obtener un elogio en las mismas.

Viene, pues, "España Integral", con todas sus ilusiones y con toda su sed de verdad, a llenar un anhelo ha mucho tiempo por muchísimas personas y hasta colectividades sentido.

Hoy no es más que una revista mensual; para el mes de enero del próximo año ya será quincenal, y, más tarde, si nuestros múltiples proyectos para el engrandecimiento de la Asociación de que es órgano se realizan, será una revista semanal, vida de la Asociación, que venga a impedir entre sus componentes la indiferencia, capaz de dar muerte a la más poderosa de las instituciones.

La Dirección."

Ya nuestros lectores, saben pues, a que viene "España Integral".

Es Directora la señorita Clara Moreda Luis y administrador el señor Couso.

La primera no necesita presentación, ella, se ha presentado, aceptándola el público, que en brevísimo tiempo la consagró como valerosa escritora y ardorosa polemista y el Papa dió el pláceme condecorándola.

En cuanto al Administrador dice la Revista "España Integral":

"Ha sido nombrado socio meritísimo de la Asociación "España Integral" de la cual ha sido Presidente y es ahora actual vocal, el administrador de esta Revista, señor Antonio Couzo García.

Para el acto de la entrega de título al señor Antonio Couzo, se llevará a efecto en el local social una interesante velada, cuya fecha de celebración, y cuyo programa, daremos en su oportunidad, a conocer.

Felicitamos muy sinceramente a la Junta general de la Asociación, por su plausible unánime acuerdo tomado, y, al señor Couzo, por esta distinción, muy merecida, con que "España Integral", de la que es muy entusiasta y activo asociado, ha querido manifestarle su agradecimiento".

Y ahora para solaz y recreo del lector, reproducimos los trabajos de dos insignes periodistas:

"LA UNIDAD ESPAÑOLA

Difícilmente se encontrará en el mundo un pueblo mejor preparado que España para no lograr su unidad ideológica y política. Su formación étnica y geográfica; las alternativas de su constitución nacional, bajo el peso y la influencia de las distintas civilizaciones que la dominaron; los remansos raciales que fueron formándose con el cese de dichas dominaciones; los diversos ideales que agruparon o disgregaron a los aborígenes en las épocas de la reconquista, son razones y motivos suficientes para que cada región española tuviese un concepto y una aspiración peculiar de la patria. La unidad española fué posible por una determinación política de fuerza, no exenta de obstáculos y protestas, inspirada en un claro ideal de nacionalismo. Las tendencias regionales, con una visión mezquina que imponía el interés aldeano, tardaron en comprender y estimar el pensamiento de los Reyes Católicos. La realidad fué luego loando la gran obra de Isabel y Fernando. Desde entonces España ama y afirma ese gesto definitivo y trascendental.

Persisten en España las razones científicas y etnográficas que hablan de disgregación. Persisten, sin embargo, con mayor fuerza las que defienden la unidad. El regionalismo, así definido, ha entrado en un momento de actividades en que sólo bienes de él pueden derivarse. Dentro de un claro concepto de nacionalidad, las regiones buscan los cauces naturales de sus características para sacar de ellas el grado de progreso necesario a sus necesidades peculiares, acogidas todas a la sombra del prestigio español que les es común, y en el que pueda encontrarse la fuerza solidaria de las grandes colectividades. Patria, lengua, religión. He ahí los ideales comunes. He ahí los cimientos de la integridad española. Garantizando el ideal común, es bien que cada sector de la patria encuentre en sí mismo los elementos de desarrollo y progreso, simpáticos a la estructura moral y étnica de las regiones.

Así sería posible no sólo la integridad de la patria española, sino también, en un ideal más amplio. el de la raza.

Dr. José I. RIVERO

"NIHIL"

Plácidas ilusiones que adormecen
Al alma en vagas ansias de ventura;
Cantos de melancólica ternura
Que en ensoñadoras armonías crecen;

Festivas danzas que a los miem-
(bros mecen
En mares de placer y de dulzura;
Lujo, aromas, torrentes de luz pura,
Orgías que de júbilo enloquecen;

Oro, poder y triunfos y loores,
Con que el mortal envanecido aspira
De la inmortalidad ceñir las flores;
Blanda mirada que cariño inspira,
Mujeres, besos y placer y amores...
Humo, polvo, fantasmas y mentira.

León ICHASO

Después de tan elegante y castiza prosa y de tan armoniosos y dulcísimos versos, sólo nos queda atrevimiento para unir nuestras plegarias a las de nuestro muy amado Pastor, a fin de que "España Integral", logre alcanzar para España, la grandiosa unidad de que habla el doctor José Ignacio Rivero, en la hermosa moral, que canta el Lcdo. León Ichaso, que es la misma de los Libros Santos: "El Amor a Dios y al prójimo por Dios", que es la misma unidad de que nos habla el Dr. Rivero.

Y ahí tenéis a la prosa, presentándonos una unidad de amor. Y al candencioso verso, a la poesía, alentando esa unidad, no por el dinero, ni placeres, sino por el amor, que nunca muere, y que hace de los hombres héroes de la Patria y mártires de la Religión.

Exclamad como el Gran Capitán: "¡Esas son las luminarias de la victoria."!

Que lo sea la Revista España Integral, a la que saludamos.

CULTO CATOLICO PARA HOY

El Jubileo Circular en la iglesia del Espíritu Santo.

En el templo del Corazón de Jesús, a las 8 a. m., sufragios por el eterno descanso de las benditas almas del Purgatorio.

En los demás templos las Misas rezadas y cantadas de costumbre.

EXCURSION EUCARISTICA A MARIANAO

Mañana se cierra el plazo para sacar los boletines de la Excursión Eucarística.

Se espera que los católicos sabrán dejar muy alto su ejemplo en Marianao por el número y fervor.

CABALLERO DE COLON

El Respetable Gran Caballero del Consejo aSn Agustín número 1390, señor Antonio Alegría Mújica, recuerda a los Hermanos, que mañana a las 8 y media p. m., celebra el Consejo junta general reglamenria, encareciendoles la asistencia.

UN CATOLICO

DIA 24 DE NOVIEMBRE

Este mes está consagrado a las Animas del Purgatorio.

Jubileo Circular. Su Divina Majestad está de manifiesto en la Iglesia del Espíritu Santo.

Santos Juan de la Cruz, fundador y Porciano, confesores; Crisógono, Alejandro y Crescenciano, mártires; santas Flora, María y Fermina, vírgenes y mártires.

San Juan de la Cruz, confesor, en España, compañero de Santa Teresa en la reforma de los carmelitas; su preciosa muerte sucedió el día 14 de Diciembre del año 1591, a los cuarenta y nueve de su edad y veinte y ocho de religioso.

Su cuerpo fué enterrado con mucha pompa en Ubeda, y se encontró entero y sin alguna corrupción al cabo de un año, cuando se abrió su sepulcro. Hizo el Siervo de Dios grandes milagros en vida y después de muerto. El papa Clemente X le beatificó en el mes de octubre año 1674 con mucha solemnidad y general aplauso de todos los pueblos. Benedicto XIII lo canonizó a 27 de Diciembre del año 1726; y a 22 de Marzo de 1732 el papa Clemente X concedió a toda su religión rezo y misa todo propio del Santo con rito de primera clase, y con octava trasladando el día de su fiesta el 24 de Noviembre así como antes se celebraba el 14 de Diciembre, día que murió; lo cual se hizo para que se pudiese rezar con octava; porque desde el día 17 de Diciembre hasta el día de Navidad, según la rúbrica del breviario romano, deben cesar todas las octavas.

EL COMISIONADO DE POLICIA ENRIGHT, HARA UNA VISITA A LA AMERICA LATINA

NUEVA YORK, noviembre 22.

El Comisionado de policía Richard E. Enright, embarcó hoy en el vapor "American Legión", para girar una visita a las principales ciudades latinoamericanas, que durará cerca de dos meses.

DIRECTORIO PROFESIONAL

ABOGADOS Y NOTARIOS

SAUL SAENZ DE CALAHORRA
ABOGADO
Gumersindo Sáenz de Calahorra
PROCURADOR
Se hacen cargo de toda clase de asuntos judiciales, tanto civiles como criminales y del cobro de cuentas atrasadas. Bufete, Tejadillo, 10, teléfono A-5024 e I-3693.

DR. OMELIO FREYRE
ABOGADO Y NOTARIO
Asuntos civiles y mercantiles. Divorcios. Rapidez en el despacho de las escrituras, entregando con su legalización consular las destinadas al extranjero. Traducción para protocolarios, de documentos en inglés. Oficinas, Aguiar 66, altos, teléfono M-5679.

GRATIS A LOS POBRES
Ofrece sus servicios profesionales el Dr.
PBRO. MANUEL G. BERNAL
ABOGADO
Bufete: Aguila y Barcelona, (altos de la farmacia). De noche. Clases de Derecho, Letras y Bachillerato, casi gratuitas.
3606 11 dc

PELAYO GARCIA Y SANTIAGO
NOTARIO PUBLICO

GARCIA, FERRARA Y DIVIÑO
Abogados. Aguiar 71, 5o. piso. Telf A-2435. De 9 a 12 a. m. y de 2 a 5 p. m.

MARCAS Y PATENTES
DR. CARLOS GARATE BRU
ABOGADO
Cuba, 19. Teléfono A-2484

Dr. MARIO DE FRANCO Y BEOTO
ABOGADO
Bufete. Empedrado, 64. Teléfono M-4667 Estudio privado. Neptuno, 220. A-6850.
C 1006 Ind 10 f

Lcdo. Ramón Fernández Llano
ABOGADO Y NOTARIO
Habana, 57. Telf. A-9312

JULIO MORALES COELLO
JOSE F. CASTELLANOS
ABOGADOS
Edificio del Banco Canadá. Departamento 514. Telfs. M-3639, M-6654
11639 31 my

MANUEL JIMENEZ LANIER
FERNANDO ORTIZ
OSCAR BARCELO
ABOGADOS

JUAN RODRIGUEZ RAMIREZ
ABOGADO Y NOTARIO
San Ignacio, 40, altos, entre Obispo y Obrapía, teléfono A-8701

Doctores en Medicina y Cirugía

Dr. MANUEL GALIGARCIA
Médico Cirujano y Ayudante por Oposisición de la Facultad de Medicina, Cinco años de interno en el Hospital "Calixto García". Tres años de Jefe Encargado de las Salas de Enfermedades Nerviosas y Presuntos Enajenados, del mencionado Hospital. Medicina General. Especialmente Enfermedades Nerviosas y Mentales, Estómago e Intestinos. Consultas y reconocimientos, $5, de 3 a 5, diarias en San Lázaro, 402, altos, esquina a San Francisco. Teléfono U-1391.

LABORATORIO DE RAYOS X.
BAJO LA DIRECCION DEL
Dr. FILIBERTO RIVERO
Profesor Titular de Radiología y Fisioterapia de la Universidad de la Habana, y del
Dr. FRANCISCO H. BUSQUET
Radiólogo de la Policlínica Nacional Cubana
Trabajos radiográficos de todas clases.
Terapia profunda para tumores malignos.
Radium para el tratamiento del cáncer y otras clases de tumores.
Alta frecuencia en todas sus modalidades.
Diatermia médica y quirúrgica (termopenetración).
Corrientes galvánicas, farádicas y sinusoidales.
Rayos Ultravioleta.
Reina, 127, de 9 a. m. a 4 p. m.
Teléfono Centro Privado, A-2553, Habana
4653 18 dc

POLICLINICA INTERNACIONAL
TELEFONO A-0344
Lealtad 112, entre Salud y Dragones De 11 a 4.
17 y 2, Vedado. De 8 a 10.
Consultas y reconocimientos o cada Inyección intravenosa, $1.00.
DR. DAVID CABARROCAS. Enfermedades de señoras, Venéreas, piel y sífilis. Cirugía, Inyecciones intravenosas para la sífilis (Neosalvarsán). Reumatismo, asma, tuberculosis, anemia, paludismo, etc. Análisis en general $2. Para la sífilis, $4.00. Rayos X.
SE REGALAN MEDICINAS PATENTES A LOS POBRES
Consultas especiales de 4 a 6.

Dr. JUAN R. O'FARRILL
MEDICO CIRUJANO
Consultas de 2 a 4. En Agustina y Lagueruela, Víbora. Teléfono I-3018.
3219 18 d

PROFESIONALES

DR. FELIX PAGES
CIRUJANO DE LA QUINTA DE DEPENDIENTES
Cirugía General
Consultas: lunes, miércoles y viernes, de 2 a 4 en su domicilio, D, entre 21 y 23. Teléfono F-4438.

Dr. Manuel González Alvarez
CIRUJANO DE LA ASOCIACION DE DEPENDIENTES
Consultas de 2 a 4, martes, jueves y sábados. Cárdenas, 45, altos, teléfono A-9102. Domicilio, Avenida de Acosta, entre Calzada de Jesús del Monte y Felipe Poey, Villa Ada, Víbora, teléfono I-2894.
C 5430. Ind. 15 jl

Dr. JOSE MARIA VERDEJA
Partos, enfermedades de señoras y niños. Médico de la Asociación de Empleados del Congreso y de la Sociedad Hijas de Galicia. Consultas de 7 a 8 a. m. y de 1 a 3 p. m. Lunes, martes, viernes y sábados. Teléfono F-5857. Calle 17, 487.
C 10163 Ind 13 ms

DR. OROSMAN LOPEZ
Profesor de Ortodoncia de la Escuela Dental de la Universidad
Corrección de las imperfecciones de la boca por defectos de los dientes EXCLUSIVAMENTE
Escobar 102. Teléfono A-1887
3858 12 dc.

DR. RAMON PALACIO
ENFERMEDADES DE SEÑORAS
Empedrado, 40. De 12 a 3.
2393 3 dc

Dr. GONZALO PEDROSO
CIRUJANO DEL HOSPITAL MUNICIPAL DE EMERGENCIAS
Especialista en Vías Urinarias y Enfermedades venéreas. Cistoscopia y Cateterismo de los uréteres. Cirugía de Vías Urinarias. Consultas de 10 a 12 y de 3 a 5 p. m. en la calle de Cuba, número 69.

INSTITUTO CLINICO
MERCED, Núm. 90
Teléfono A-0861. Tratamientos por especialistas en cada enfermedad. Medicina y Cirugía de urgencia y total. Consultas de 1 a 5 de la tarde y de 7 a 9 de la noche.

LOS POBRES, GRATIS
Enfermedades del estómago, Intestinos, Hígado, Pancreas, Corazón, Riñón y Pulmones, Enfermedades de señoras y niños, de la piel, sangre y vías urinarias y partos, obesidad y enflaquecimiento, afecciones nerviosas y mentales, Enfermedades de los ojos, garganta, nariz y oídos. Consultas extras $2. Reconocimientos $3.00. Completo con aparatos, $5.00 Tratamiento moderno de la sífilis, blenorragia, tuberculosis, asma, diabetes por las nuevas inyecciones, neumatismo, parálisis, neurastenia, cancer, úlceras y almorranas, inyecciones intramusculares y las venas (Neosalvarsán), Rayos X, ultravioletas, masajes, corrientes eléctricas, (medicinales alta frecuencia), anáálisis de orina, (completo $2.00), sangre, (conteo y reacción de Waserman), esputos, heces fecales y líquido céfalo-raquídeo. Curaciones, pagos semanales, (a plazos).

JOSE H. MATA TRUJILLO
Enfermedades nerviosas, con tratamiento especial a los epilépticos, corea, insomnio, histerismo, neurastenia y debilidad sexual. Consultas de 3 a 5, lunes, miércoles y viernes. Teléfono M-5131. Consulado 89, Habana.
2516 3 dc.

DR. J. LYON
De la Facultad de Paris. Especialidad en la curación radical de las hemorroides, sin operación. Consultas de 1 a 3 p. m. diarias. Correa esquina a San Indalecio.

Dr. HORACIO FERRER
Especialista en enfermedades de los ojos, garganta, nariz y oídos. Consultas por la mañana, a horas previamente concedidas, $10. Consultas de 2 a 5, $5.00. Neptuno, 32, altos, teléfono A-1885.
C 9882 30 d 1

DR. MANUEL BETANCOURT
Vías Urinarias. Especialmene blenorragia, visión directa de la vejiga y la uretra. Consultas de de 10 a 12 y de 2 a 5. Progreso 14, entre Aguacate y Compostela, teléfonos, F-2144 y A-1289.
1725 13 f

POLICLINICA
de Medicina Interna y Cirugía. Director Facultativo, doctor J. Frayde Martínez, San Lázaro, 122, bajos, teléfono M-4884. Especialistas en Enfermedades de señoras y niños. Enfermedades Venéreas. Enfermedades del estómago, Hígado e intestinos. Corazón y Pulmones. Enfermedades de la Garganta, Nariz y Oídos. Tratamiento de la Neurastenia y Obesidad. Masaje y Electricidad Médica. Inyecciones intravenosas para la Sífilis, Asma, Reumatismo y estados de adelgazamiento. Consultas diarias de 1 a 6. Visitas a domicilio y consultas a horas extras, previo aviso.

Consulta y reconocimiento gratis a los pobres

DR. S. PICAZA
De la Facultad de Paris, Escobar, 47. Modernos tratamientos de las enfermedades del Pulmó ny Corazón. Medicina Interna. Reconocimiento Radiológico de todos los pacientes. Consultas de 2 a 4, fuera de estas horas previo aviso. Teléfono M-1675.
3467 10 dc

DR. EMILIO B. MORAN
ELECTRICIDAD MEDICA
PIEL, VENEREO, SIFILIS
Curación de la uretritis, por los rayos infra-rojos. Tratamiento nuevo y eficaz de la IMPOTENCIA. Consultas de 1 a 4. Campanario 38. No va a domicilio.
C 3425 30 d 2 nv.

Dr. J. B. RUIZ
De los hospitales de Filadelfia, New York y Calixto García. Especialista en vías urinarias, sífilis y enfermedades venéreas. Examen visual de la uretra vejiga y cateterismo de los uréteres. Neptuno, 84, de 1 a 3.
C 9830 30 d 1 nv

Dr. ENRIQUE SALADRIGAS
Catedrático de Clínica Médica de la Universidad de la Habana. Medicina interna. Especialmente afecciones del corazón. Consultas de 2 a 4. Campanario, 52, bajos. Teléfono A-1324 y F-3679.
C9703 30d-1

Dr. ABELARDO LABRADOR
Ha trasladado sus consultas gratis, de Monte 40, a Monte 74, entre Indio y San Nicolás.
Especialidad en enfermedades de señoras, partos, venéreo y sífilis. Enfermedades del pecho, corazón y riñones, en todos sus períodos. Tratamiento de enfermedades por inyecciones intravenosas, Neosalvarsán, etc., y Cirugía en general.
Consultas gratis para pobres, de 9 a 11 a. m. Monte, 74, entre Indio y San Nicolás y pagas de 3 a 5 en San Lázaro, 229, entre Belascoain y Gervasio. Todos los días. Para avisos, teléfono A-8256.
29173 30 nv

DR. LAGE
Medicina general. Especialista estómago. Debilidad sexual. Afecciones de señoras, de la sangre y venéreas. De 3 a 4 y a horas especiales. Telf. A-3751. Monte, 125, entrada por Angeles.
C 9676 Ind. 23 d.

PROFESIONALES

Dr. J. A. Hernández Ibáñez
ESPECIALISTA DE VIAS URINARIAS DE LA ASOCIACION DE DEPENDIENTES
Aplicaciones de Neosalvarsán. Vías Urinarias. Enfermedades venéreas. Cistoscopia y Cateterismo de los uréteres Consultas de 3 a 6, Manrique, 10-A, altos, teléfono A-5469. Domicilio, C. Monte, 374, teléfono A-9545.

Dr. CANDIDO B. TOLEDO OSES
GARGANTA, NARIZ Y OIDOS
Especialista de la Quinta de Dependientes. Consultas de 4 a 8, lunes, miércoles y viernes. Lealtad, 12, teléfono M-4372, M-3014.

Dr. ANTONIO PITA
Medicina interna. Tratamiento efectivo de la Neurastenia, Impotencia, Obesidad, Reuma, por la Fisioterapia. San Lázaro, 45, horas de 2 a 4 p. m.
C 2222 Ind. 3 ms

Dr. Valentín García Hernández
Oficina de Consultas: Luz, 15, M-4644, Habana. Consultas de 1 a 3. Domicilio: Santa Irene y Serrano, Jesús del Monte, I-1640. Medicina Interna.

ALMORRANAS
Curación radical por un nuevo procedimiento inyectable. Sin operación y sin ningún dolor y pronto alivio, pudiendo el enfermo continuar sus trabajos diarios. Rayos X, corrientes eléctricas y masajes, análisis de orina completo a $2.00. Consultas de 1 a 5 p. m. y de 7 a 9 de la noche. Curas a plazos. Instituto Clínico. Merced, 90, teléfono A-0861.

Dr. ADOLFO REYES
ESTOMAGO E INTESTINOS
Lamparilla, 74, altos. Consultas de 7 1|2 a 10 a. m. y de 1 a 3 p. m. Curación de la úlcera estomacal y duodenal, sin operación, por el método del eminente especialista Dr. Suppy. Para este tratamiento horas y precios convencionales. Teléfono M-4252.
2323 1 dc

Dr. ABRAHAM PEREZ MIRO
Enfermedades de la Piel y Señoras. Se ha trasladado a Virtudes, 143 y medio, altos. Consultas: de 2 a 5. Teléfono A-9203.
C 2230 Ind 21 sp

Dra. MARIA GOVIN DE PEREZ
Dra. MARIA PEREZ GOVIN
MEDICAS-CIRUJANAS
De la Facultad de la Habana, escuela práctica y hospital Broca de París. Señoras, partos, niños y cirujía. De 9 a 11 a. m. y de 1 a 3 p. m. Gervasio 60. Teléfono A-4861.
C9083 Ind. 7 Oct.

Dr. MANUEL LOPEZ PRADES
MEDICO CIRUJANO
De las Facultades de Madrid y la Habana. Con 34 años de práctica profesional. Enfermedades de la sangre, pecho, señoras y niños, partos. Tratamiento especial curativo de las afecciones genitales de la mujer. Consultas diarias de 1 a 3. Gratis los martes y viernes. Lealtad, 93, teléfono A-0226. Habana.
3045 7 D.

Dr. Francisco Javier de Velasco
Afecciones del corazón, pulmones, estómago e intestinos. Consultas los días laborables, de 12 a 2. Horas especiales previo aviso. Salud, 34, teléfono A-5418.

Dr. E. PERDOMO
Consultas de 1 a 4. Especialista de vías urinarias, estrecheces de la orina, venéreo, hidrocele, sífilis, su tratamiento por inyecciones sin dolor. Jesús María, 33, de 1 a 4. Teléfono A-1706.

DR. C. E. FINLAY
Profesor de Oftalmología de la Universidad de la Habana, Aguacate 27, altos, teléfono A-4611, F-1178. Consultas de 10 a 12 y de 2 a 4 por convenio.

DR. RAMIRO CARBONELL
Especialista en enfermedades de niños. Medicina en general. Consultas de 1 a 3. Escobar, 142, teléfono A-1336, Habana.
C 8026 Ind 10 d

Dr. ENRIQUE FERNANDEZ SOTO
Oídos, Nariz y Garganta. Consultas: Lunes, Martes y Jueves, de 2 a 4. Calle O, entre Infanta y 27. No hace visitas. Teléfono A-4465.

DR. CELIO R. LENDIAN
Consultas todos los días hábiles de 2 a 4 p. m. Medicina interna especialmente del corazón y de los pulmones. Partos y enfermedades de niños. Consulado, 20; teléfono M-2671.

Dr. Jacinto Menéndez Medina
MEDICO CIRUJANO
Consultas de 1 a 3 p. m. Teléfono A-7418. Industria, 57.

DR. GONZALO AROSTEGUI
Médico de la Casa de Beneficencia y Maternidad. Especialista en las enfermedades de los niños. Médicas y Quirúrgicas. Consultas de 12 a 2. G, número 116, entre Línea y 13, Vedado.

Dr. Alberto S. de Bustamante
Profesor de Obstetricia, por oposición de la Facultad de Medicina. Especialidad: Partos y enfermedades de señoras. Consultas, lunes y viernes, de 1 a 3, en Sol, 79. Domicilio: 15, entre J y K, Vedado. Teléfono F-1862.

CLINICA BUSTAMANTE-NUÑEZ
Calle J y 11, Vedado. Cirugía general. Cirugía de especialidades. Partos. Rayos X, teléfono F-1184.
32883 15 d.

Dr. PEDRO A. BOSCH
Medicina y Cirugía. Con preferencia, partos, enfermedades de niños, del pecho y sangre. Consultas de 2 a 4. Aguiar 11, teléfono A-6488.

DR. F. J. VELEZ
MARIEL
Consultas de 1 a 3. Teléfono Larga distancia. Consultas $10.00.

Dr. GABRIEL M. LANDA
Facultad de París, Nariz, Garganta y Oídos. Visita a domicilio. Consultas de 3 a 5. Campanario, 57 esquina a Concordia. Teléfono A-4529. Domicilio número 205. Teléfono F-2236.
P. 30 d 15 oc

DR. F. R. TIANT
Especialista en enfermedades de la piel sífilis y venéreo, del Hospital San Luis de París Ayudante de la Cátedra de Enfermedades de la piel y sífilis de la Universidad de la Habana. Consultas todos los días de 9 y media a 12. Consulado, 90, altos, teléfono M-3657.
0777 16 oc

HEMORROIDES
Curadas sin operación, radical procedimiento pronto alivio y curación, pudiendo el enfermo seguir sus ocupaciones diarias y sin dolor. Consultas de 1 a 5 p. m. Suárez, 32. Policlínica P. Habana. Teléfono M-6233.

DOCTOR STINCER
Catedrático de Anatomía Topográfica de la Facultad de Medicina. Cirujano de la Quinta Covadonga. Cirugía general. Consultas de 2 a 4. Calle N, núm. 5, entre 17 y 19, Vedado. Telf. F-2213.

Dr. SALVADOR LAUDERMAN
Médico de la Asociación Canaria. Medicina en general, especialmente enfermedades del sistema nervioso, sífilis y venéreo. Consultas diarias de 12 a 2. en Santa Catalina, 12, entre Delicias y Buenaventura, Víbora. Teléfono I-1040. Consultas gratis a los pobres.
2134 30 nv.

PROFESIONALES

DR. JOSE LUIS FERRER
CIRUJANO
y médico de visita de la Asociación de Dependientes. Afecciones venéreas. Vías urinarias y enfermedades de señoras. Martes, jueves y sábados, de 3 a 5. Obrapía núm. 43, teléfono A-4364.

DR. REGUEYRA
Medicina interna en general, con especialidad en el artritismo, reumatismo, piel, eczemas, barros, úlceras, neurastenia, histerismo, dispepsia, hiperclorhidria, acidez, colitis, jaquecas, neuralgias, parálisis y demás enfermedades nerviosas. Consultas de 1 a 4. Jueves, gratis a los pobres. Escobar, 105, antiguo.

Dr. NICANOR M. BANDUJO
MEDICO CIRUJANO
Especialmente: Enfermedades de Señoras. Consultas de 2 a 5, en Avenida Simón Bolívar (Reina), 58, bajos. Teléfono M-7811. Domicilio: Avenida de Simón Bolívar (Reina) 88, altos, teléfono M-9823.
47577-78-79-80 14 sp

Dr. EUGENIO ALBO CABRERA
Medicina interna. Especialidad afecciones del pecho agudas y crónicas. Casos incipientes y avanzados de Tuberculosis Pulmonar. Ha trasladado su domicilio y consultas a Perseverancia, 52, (altos) teléfono M-1660.

Dr. PEDRO MONTALVO
Pulmones, estómago e intestinos. Consultas de 1 a 3, honorarios 5 pesos. Concordia, 113 teléfono M-1415.
9881

Dr. JULIO ORTIZ PEREZ
Ayudante Graduado por Oposición de la Escuela de Medicina. Tocólogo del Dispensario Tamayo. Partos y Enfermedades de Señoras. Domicilio, Jovellar esquina a M, Vedado. Consultas: Prado, 33 teléfonos A-5049, F-1564.
C 7619 Ind. 21 ag

"POLICLINICA-HABANA"
Suárez, 32. Teléfono M-6233
De Medicina y Cirugía en general. Especialista para cada enfermedad.
GRATIS PARA LOS POBRES
Consultas de 1 a 5 de la tarde, consultas especiales 2 pesos. Reconocimientos tres pesos. Enfermedades de señoras y niños. Garganta, Nariz y Oídos. (OJOS). Enfermedades nerviosas, estómago, Corazon y Pulmones, vías urinarias. Enfermedades de la piel, Blenorragia y Sífilis. Inyecciones intravenosas para el Asma, Reumatismo y Tuberculosis, Obesidad, Partos, Hemorroides, Diabetes y enfermedades mentales, etc. Análisis en general, Rayos X, Masajes y Corrientes eléctricas. Los tratamientos, sus pagos a plazos. Teléfono M-6233.

ENFERMEDADES SECRETAS
Antiguas, mal curadas y prostatitis, impotencia, esterilidad. Curaciones garantidas en pocos días. Sistema nuevo alemán. Especialista alemán recién llegado. Obispo 97. A toda hora del día.
1779 27 nv.

Dr. E. CASTELLS
De la Sociedad Francesa de Dermatología y Sifilografía
Especialista en enfermedades de la piel y de la sangre del Hospital Saint Louis, de Paris
Consultas de 10 a 12 m. De 3 a 7 p. m. Virtudes 76, esquina a San Nicolás

Dr. JOSE VARELA ZEQUEIRA
Catedrático de Anatomía de la Escuela de Medicina, Director y Cirujano de la Casa de Salud del Centro Gallego. Ha trasladado su gabinete a Gervasio, 126, altos, entre San Rafael y San José. Consultas de 2 a 4. Teléfono A-4410.

Dr. RICARDO ALBALADEJO
Especialidad en enfermedades del pecho (Tuberculosis), Electricidad médica, Rayos X, tratamiento especial para la impotencia y reumatismo. Enfermedades de las vías urinarias. Consultas de 1 a 5. Prado, 2, esquina a Colón. Teléfono A-3344.
C 1539 Ind 15 m.

ANALISIS DE ORINA
Completo, 2 pesos. Prado, 62, esquina a Colón. Laboratorio Clínico-Químico del doctor Ricardo Albaladejo. Tel. A-3344.
Ind. 9 my.

Dr. A. G. CASARIEGO
Catedrático por oposición de la Facultad de Medicina. Vías Urinarias. Enfermedades de señoras y de la sangre. Consultas de 2 a 6. Neptuno 125.
C 7320 Ind 7 ag

DOCTORA AMADOR
Especialista en las enfermedades del estómago e intestinos. Tratamiento de la colitis y enteritis por procedimiento propio. Consultas diarias de 1 a 3. Para pobres, lunes, miércoles y viernes, Reina, 90.
C 4505 Ind 9 jn

Dr. MIGUEL VIETA
ESPECIALISTA
Debilidad sexual, estómago e intestinos. Carlos III 209, de 2 a 3.

Dr. F. GARCIA AMADOR
Especialista en Enfermedades de la Piel, Sífilis y Venéreos.
Acaba de regresar, después de haber trabajado en especialidad en París, Berlín y Londres. Ha instalado su gabinete en Concordia, 44, esquina a Manrique. Consultas: de 10 a 12 y de 4 a 6. Teléfono A-4502.
1183 Alt. 4 d 25

DOCTOR JOSE MARCH
Médico de la Casa de Salud "Covadonga", del Centro Asturiano. Línea, 88, entre 2 y Paseo. Teléfono 1451.
C 8037 Ind. 4 sp

CIRUJANOS DENTISTAS

Dr. ARMANDO ROIG
CIRUJANO DENTISTA
Consultas de 3 a 5. Bernaza, 49, altos.
C 10422 30 d 16 n

DR. PEDRO R. GARRIDO
CIRUJANO DENTISTA
Por las Universidades de Madrid y Habana. Especialidad: enfermedades de la boca que tengan por causa afecciones de las encías y dientes. Dentista del Centro de Dependientes. Consultas de 9 a 11 y de 12 a 5 p. m. Muralla, 82, altos.
4045 13 Dc.

DR. ALBERTO COLON
CIRUJANO DENTISTA
Especialidad Caries dentales, rápida curación en dos o tres sesiones, por dañado que esté el diente. Tratamiento de la Piorrea por la Fisioterapia bucal. Hora fija a cada cliente. De 9 a 5 p. m. Compostela 129, altos, esquina a Luz.
4038 13 nv.

DR. VALDES MOLINA
CIRUJANO DENTISTA
Avenida de Italia núm. 24, entre Virtudes y Animas. Teléfono A-8533. Dentaduras de 15 a 30 pesos. Trabajos se garantizan. Consultas de 8 a 11 y de 1 a 9 p. m. Los domingos hasta las dos de la tarde.
3316 10 dc

DR. A. ALBERNI
CIRUJANO DENTISTA
De la Facultad de Baltimore. Estados Unidos. Gabinete en Obispo, 97, altos. Consultas de 8 a 11 a. m. y de 2 a 5 p. m. Rapidez en la asistencia.
C 4231 Ind 12 my

PROFESIONALES

Dr. GUERRERO DELANGEL
DENTISTA MEJICANO
Técnico especial para extracciones. Facilidades en el pago. Horas de consulta de 8 a. m. a 8 p. m. A los empleados del comercio, horas especiales por la noche. Trocadero 68-B, frente al Café El Día, teléfono M-2698.

DR. H. PARILL
CIRUJANO DENTISTA
De las Facultades de Filadelfia y Habana. De 8 a 11 a. m. Extracciones exclusivamente. De 1 a 5 p. m. Cirugía dental en general. San Lázaro 318 y 320 Teléfono M-6094.

J. B. DOD
CIRUJANO DENTISTA
Calle 6 No. 200 entre 21 y 23, Vedado. Teléfono F-2942
3533 20 dc.

OCULISTAS

DR. JORGE L. DEHOGUES
ESPECIALISTA EN ENFERMEDADES DE LOS OJOS
Consultas de 11 a 12 y de 3 a 6. Teléfono A-3940. Aguila, 94. Teléfono
2897.
2897 6 dic

A. C. PORTOCARRERO
Oculista. Garganta, nariz y oídos. Consultas de 1 a 4; para pobres, de 1 a 2, $2.00 al mes. San Nicolás, 52, teléfono A-8627.

CLINICA DE ENFERMEDADES DE LOS OJOS
Prado, No. 105. Telf. A-1544. Consultas de 9 a 12 y de 2 a 5, Habana.

Dr. Francisco María Fernández
Oculista del Centro Gallego y Catedrático por oposición de la Facultad de Medicina

Dr. Luis R. Fernández
Oculista del Centro Canario y Médico del Hospital "Mercedes"

COMADRONAS FACULTATIVAS

ANGELA PEÑALVER
COMADRONA
Especialmente partos. Ex-interna de la Policlínica "La Bondad". Consultas de 1 a 3 p. m. Precios convencionales. Inyecciones hipodérmicas. Espada, 28, teléfono M-1792.
C 9966 30 d 1

MARIA NUÑEZ
facultativa en partos, comadrona del Centro Balear. Tratamiento de las embarazadas, inyecciones y análisis. Consultas para las asociadas y particulares, de 1 a 2 p. m. Espada, 105, bajos, teléfono U-1418.
1852 21 nv

MARIA ANA VALDES
ANA MARIA V. VALDES
COMADRONAS
Muchos años de práctica. Los últimos procedimientos científicos. Consultas de 12 a 2. Precios convencionales. Veintitrés número 381, entre Dos y Cuatro, Vedado. Teléfono F-1252.
3154 7 dc.

GIROS DE LETRAS

ZALDO Y COMPAÑIA
Cuba Nos. 76 y 78
Hacen giros de todas clases sobre todas las ciudades de España y sus pertenencias. Se reciben depósitos en cuenta corriente. Hacen pagos por cable, giran letras a corta y larga vista y dan cartas de crédito sobre Londres, París, Madrid, Barcelona, New York, New Orleans, Filadelfia y demás capitales y ciudades de los Estados Unidos, Méjico y Europa, así como sobre todos los pueblos.

J. BALCELLS Y CO.
S. en C.
San Ignacio Núm. 33
Hacen pagos por el cable y giran letras a corta y larga vista sobre New York, Londres, París y sobre todas las capitales y pueblos de España e Islas Baleares y Canarias. Agentes de la Compañía de Seguros contra incendios.

N. GELATS Y COMPAÑIA
103, Aguiar 103, esquina a Amargura. Hace pagos por el cable, facilita cartas de crédito y giran pagos por cable; giran letras a corta y larga vista sobre todas las capitales y ciudades importantes de los Estados Unidos, Méjico y Europa, así como sobre todos los pueblos de España. Dan cartas de crédito sobre New York, Londres, París, Hamburgo, Madrid y Barcelona.

CAJAS RESERVADAS
Las tenemos en nuestra bóveda, construída con todos los adelantos modernos y las alquilamos para guardar valores de todas clases, bajo la propia custodia de los interesados. En esta oficina daremos todos los detalles que se deseen.

N. GELATS Y COMP.
BANQUEROS

VAPORES DE TRAVESIA

A INGLATERRA DIRECTO EN 14 DIAS
HAMBURGO, SOUTHAMPTON
HAVANA PLYMOUTH
HAVANA HAMBURGO
Servicio rápido de pasajeros y correo por los hermosos buques nuevos de motor de doble hélice y de 9.500 toneladas de desplazamiento:
"RIO PANUCO"
"RIO BRAVO"
DE LA
"OZEAN LINE"
Dotados de 40 camarotes individuales, "Suites" de lujo, camarotes para dos y tres personas, salones para niños, lujosos salones y comedores.
LA ULTIMA PALABRA EN CONFORT Y SEGURIDAD
Vapor **RIO PANUCO**
llegará el 22 de Noviembre y saldrá el mismo día para
PLYMOUTH y HAMBURGO.
Vapor **"RIO BRAVO"**
Saldrá de la Habana el día 26 de Noviembre llevando pasajeros para VERACRUZ, TAMPICO Y GALVESTON. Regresará de VERACRUZ a la Habana el día 23 de diciembre, saliendo el mismo día con pasajeros para PLYMOUTH y Hamburgo.
Estos barcos admiten únicamente hasta 20 pasajeros de tercera.
Para informes, etcétera, dirigirse a:
LYKES BROTHERS, INC.
Agentes Generales en Cuba.
Lonja, 404-408. Teléfono M-6952.
C 10013

VAPORES CORREOS DE LA COMPAÑIA TRASATLANTICA ESPAÑOLA

(Antes A. LOPEZ y Ca)

(Provistos de la Telegrafía sin hilos)

Para todos los informes relacionados con esta Compañía, dirigirse a su consignatario,

M. OTADUY

San Ignacio, 72, altos, Telf. A-7900. Habana.

El vapor

MONTEVIDEO

Capitán: A. VIVES

saldrá para

NEW YORK, CADIZ y BARCELONA.

sobre el

30 DE NOVIEMBRE

a las cuatro de la tarde, llevando la correspondencia pública, que sólo se admite en la Administración de Correos.

Admite pasajeros y carga general incluso tabaco, para dichos puertos.

Despacho de billetes: De 8 a 11 de la mañana y de 1 a 4 de la tarde.

Todo pasajero deberá estar a bordo DOS HORAS antes de la marcada en el billete.

Los pasajeros deberán escribir sobre todos los bultos de su equipaje su nombre y puerto de destino, con todas sus letras y con la mayor claridad.

Su Consignatario

M. OTADUY

San Ignacio, 72, altos. Telf. A-7900. Habana

WHITE STAR LINE

Habana a Coruña, Bremen Hamburg, Antwerp S. S. Poland (3ra. clase solamente) Nov. 21, Enero 31.
Habana a Vigo (España) Coruña y Antwerp S. S. Gothland (3ra. clase solamente). Dic. 20.

DE HAVANA A EUROPA

Servicio de Luxe

Via NUEVA YORK, en conexión con la PANAMA PACIFIC LINE
SALIDAS DE NUEVA YORK, todos los sábados
Incluyendo "Majestic", el buque más grande del mundo
Por el Magnífico Trio

MAJESTIC	OLYMPIC	HOMERIC
56.000 toneladas	46.000 toneladas	34.000 toneladas

Salidas semanales desde Nueva York

INGLATERRA	FRANCIA	BELGICA	ALEMANIA
Plymouth-Liverpool	Cherbourg	Antwerp	Hamburgo

Para reservas, Precios y Fechas de Salida, diríjanse a: THE BACARISSE COMMERCIAL CO., Oficios 12 y 14. Habana

"Empresa Naviera de Cuba," S. A.

SAN PEDRO 6.—Dirección Telegráfica: "Emprenave. Apartado 1041.

TELEFONOS:
A-5315.—Información General.
A-4730.—Depto. de Tráfico y Fletes.
A-6236.—Contaduría y Pasajes.
A-3966.—Depto. de Compras y Almacén.
M-5293.—Primer Espigón de Paula.
A-5634.—Segundo Espigón de Paula.

RELACION DE LOS VAPORES QUE ESTAN A LA CARGA EN ESTE PUERTO

COSTA NORTE

Vapor "RAPIDO"

Saldrá el sábado 22 del actual, para NUEVITAS, MANATI y PUERTO PADRE (Chaparra).

Vapor "GIBARA"

Saldrá el sábado 22 del actual, para TARAFA, GIBARA, (Holguín y Velasco), VITA, BANES, NIPE (Mayarí, Antilla, Preston), SAGUA DE TANAMO, (Cayo Mambí), BARACOA, GUANTANAMO (Boquerón) y SANTIAGO DE CUBA.

Este buque recibirá carga a flete corrido en combinación con los F. C. del Norte de Cuba (vía Puerto Tarafa) para las estaciones siguientes: MORON, EDEN, DELIA, GEORGINA, VIOLETA, VELASCO, LAGUNA LARGA, IBARRA, CUNAGUA, CAONAO, WOODIN, DONATO, JIQUI, JARONU, RANCHUELO, LAURITA, LOMBILLO, SOLA, SENADO, NUÑEZ, LUGAREÑO, CIEGO DE AVILA, SANTO TOMAS, SAN MIGUEL, L REDONDA, CEBALLOS, PINA, CAROLINA, SILVERA, JUCARO, FLORIDA, LAS ALEGRIAS, CESPEDES, LA QUINTA, PATRIA, FALLA, JAGUEYAL, CHAMBAS, SAN RAFAEL, TABOD NUMERO UNO, AGRAMONTE.

COSTA SUR

Salidas de este puerto todos los viernes, para los de CIENFUEGOS, CASILDA, TUNAS DE ZAZA, JUCARO, SANTA CRUZ DEL SUR, MANOPLA, GUAYABAL, MANZANILLO, NIQUERO, CAMPECHUELA, MEDIA LUNA, ENSENADA DE MORA y SANTIAGO DE CUBA.

Vapor "CIENFUEGOS"

Saldrá el viernes 21 del actual, para los puertos arriba mencionados.

LINEA DE VUELTABAJO

Vapor "ANTOLIN DEL COLLADO"

Saldrá de este puerto los días 5, 15 y 25 de cada mes, a las 3 p. m., para los de BAHIA HONDA, RIO BLANCO, BERRACOS, PUERTO ESPERANZA, MALAS AGUAS, SANTA LUCIA, (Minas de Matahambre) RIO DEL MEDIO, DIMAS, ARROYOS DE MANTUA y LA FE.

LINEA DE CAIBARIEN

Vapor "LA FE"

Saldrá todos los sábados de este puerto, directo para Caibarién, recibiendo carga a flete corrido para Punta Alegre y Punta San Juan, desde el miércoles hasta las 9 a. m. del día de la salida.

LINEA DE CUBA, SANTO DOMINGO Y PUERTO RICO

(SERVICIO DE PASAJEROS Y CARGA)

(Provistos de telegrafía inalámbrica)

Vapor "HABANA"

Saldrá de este puerto el sábado día 22 de NOVIEMBRE, a las 10 a. m. directo para GUANTANAMO, SANTIAGO DE CUBA, PUERTO PLATA, SAN JUAN, PONCE, MAYAGUEZ y AGUADILLA. Al retorno hará escala en los puertos de SANTO DOMINGO y SAN PEDRO DE MACORIS.

De Santiago de Cuba saldrá el sábado, día 29 a las 2 p. m.

IMPORTANTE

Suplicamos a los embarcadores que efectúen embarque de drogas y materias inflamables, escriban claramente con tinta roja en el conocimiento de embarque y en los bultos, la palabra "PELIGRO". De no hacerlo así, serán responsables de los daños y perjuicios que debieran ocasionar a la demás carga.

COMPAGNIE GENERALE TRANSATLANTIQUE

Vapores Correos Franceses

BAJO CONTRATO POSTAL CON EL GOBIERNO FRANCES

TODOS LOS VAPORES DE ESTA COMPAÑIA ATRACAN A LOS MUELLES DE SAN FRANCISCO O MACHINA, PARA EFECTUAR EL EMBARQUE Y DESEMBARQUE DE LOS PASAJEROS, EQUIPAJES Y MERCANCIAS

PROXIMAS SALIDAS

Para VERACRUZ

Vapor	correo	francés	
"	"	"	"LAFAYETTE" saldrá el 19 de Noviembre.
"	"	"	"CUBA", saldrá el día 4 de Diciembre.
"	"	"	"ESPAGNE" saldrá el día 18 de Diciembre.
"	"	"	"LAFAYETTE" saldrá el 3 de Enero 1925.
"	"	"	"FLANDRE", saldrá el 3 de Febrero de 1925.
"	"	"	"LAFAYETTE", saldrá el 4 de marzo de 1925.

Para CORUÑA, SANTANDER y SAINT NAZAIRE

Vapor	correo	francés	
"	"	"	"LAFAYETTE", saldrá 30 Nvbre. a las 12 día.
"	"	"	"CUBA" saldrá el 15 Dcbre. a las 12 del día.
"	"	"	"ESPAGNE", saldrá 30 Dicbre. a las 12 día.
"	"	"	"LAFAYETTE", saldrá el 15 Enero 1925 a las 12
"	"	"	"FLANDRE", saldrá 15 de Febrero a las 12 día.
"	"	"	"LAFAYETTE", saldrá el 15 de marzo a las 12.

SESIONES DE CINEMATOGRAFO DIARIAS EN LOS VAPORES DE ESTA COMPAÑIA, SEGUN CONTRATO CON LA CASA "PATHE"

IMPORTANTE

Buena comida a la española y camareros y cocineros españoles

LINEA DE NEW YORK AL HAVRE, PLYMOUTH y BURDEOS

Paris, 45.000 toneladas y 4 hélices; France, 35.000 toneladas y 4 hélices; La Savoie, La Lorraine, Rochambeau, Suffren, etc. etc.

Para más informes, dirigirse a:

ERNEST GAYE

O'Reilly número 9. Teléfono A-1476.

Apartado 1090.—Habana.

Puertos Libres Mejicanos

Compañía de Navegación

El vapor

"JALISCO"

Saldrá para

NEW YORK

sobre el día 28 del actual admitiendo carga y pasajeros.

Para informes:

F. SUAREZ Y Co.

San Pedro, 4. Deto. 6.

Teléfono M-9122.

Habana.

C 10.459 6 d 23

COMPAÑIA HAMBURGUESA

EL VAPOR "HOLSATIA"

saldrá fijamente el 3 de DICIEMBRE para

ISLAS CANARIAS

CORUÑA, SANTANDER, PLYMOUTH Y HAMBURGO

Próximas salidas para VERACRUZ, TAMPICO Y PUERTO MEXICO

Vapor "TOLEDO", Diciembre 17.
Vapor "HOLSATIA". Enero 29.

PRECIOS MUY REDUCIDOS EN 1a. Y 2a. CLASE

TERCERA CLASE, PARA CANARIAS, $60.00. PARA EL NORTE DE ESPAÑA, $73.05.

INCLUSO TODOS LOS IMPUESTOS
Para más informes, dirigirse a:

Luis Classing. Sucesor de Heilbut & Classing

SAN IGNACIO, 54, ALTOS. APARTADO 729. TELEFONO A-4878.

C 9557 Ind 28 Oct

Línea Holandesa Americana

VAPORES CORREOS HOLANDESES

El vapor holandés

"LEERDAM"

Saldrá fijamente el 29 de NOVIEMBRE para:

VIGO,
LA CORUÑA,
SANTANDER y
ROTTERDAM

Próximas salidas:

Vapor "LEERDAM", 29 de Noviembre.
Vapor "SPAARNDAM" 20 de Dcbre.
Vapor MAASDAM, 10 de Enero de 1925.
Vapor "EDAM", 31 de Enero 1925.
Vapor "LEERDAM", 21 de Febrero.
Vapor "SPAARNDAM", 14 de marzo.
Vapor "MAASDAM", 4 de Abril.

VERACRUZ Y TAMPICO

Vapor "SPAARNDNDAM", 23 de Nbre.
Vapor "VOLENDAM", 7 Diciembre.
Vapor "MAASDAM", 15 de Diciembre.
Vapor "EDAM", 4 de Enero 1925.
Vapor "LEERDAM", 23 de Enero.
Vapor "SPAARNDAM", 15 de Febrero
Vapor "MAASDAM", 8 de Marzo.

Admiten pasajeros de primera clase y de Tercera Ordinaria, reuniendo todos ellos comodidades especiales para los pasajeros de Tercera Clase.

Amplias cubiertas con toldos, camarotes numerados para dos, cuatro y seis personas. Comedor con asientos individuales.

Excelente comida a la española.

Para más informes, dirigirse a:

R. DUSSAQ, S. en C.

Oficios, No. 22. Teléfonos M-5640 y A-5639. Apartado 1617.

"COMPAÑIA DEL PACIFICO"

"MALA REAL INGLESA"

El hermoso trasatlántico

"OROPESA"

de 23.800 toneladas de desplazamiento. Saldrá FIJAMENTE el día 10 de Diciembre a las tres de la tarde, admitiendo pasajeros para:

CORUÑA, SANTANDER,
LA PALLICE-ROCHELLE
Y LIVERPOOL

Precios incluso impuestos:
Primera clase: $259.49. Segunda Lujosa, $141.99. Cocineros y reposteros, médico y camareros españoles para las tres categorías de pasaje.
COMODIDAD, CONFORT, RAPIDEZ Y SEGURIDAD

PROXIMAS SALIDAS

Para ESPAÑA, FRANCIA e INGLATERRA

Vapor "OROYA", el 24 de Diciembre.
Vapor "ORIANA", el 7 de Enero.
Vapor "ORCOMA" el 21 de Enero.
Vapor "ORTEGA", el 4 de Febrero.

Para COLON, puertos de PERU y de CHILE y por el ferrocarril Trasandino a Buenos Aires.

Vapor "ORCOMA", 7 de Diciembre.
Vapor "EBRO", 8 de Diciembre.
Vapor "ORITA", 7 de Enero.
Vapor "ESSEQUIBO" 5 de Enero.

Para NUEVA YORK.

Salidas mensuales por los lujosos trasatlánticos "EBRO" y "ESSEQUIBO"

Servicio regular para carga y pasaje, con trasbordo en Colón, a puertos de Colombia, Ecuador, Costa Rica, Nicaragua, Honduras, Salvador y Guatemala.

PARA MAS INFORMES:

DUSSAQ Y CIA.

Oficios, 30. Teléfonos A-6540 A-7218

MISCELANEA

SE COMPRA UN MAUSOLEO

O una bóveda de uso, que sea barata y tenga un osario En buen punto. Informan Jesús del Monte 479. Tel. I-1625. De 12 a 1 o de 8 a 10 de la noche.

5339 27 nv.

MISCELANEA

SEMILLAS GARANTIZADAS: CEBOllino de La Palma, nuevo, lo enviamos al recibo de su importe. $1.50 la libra a toda la isla. Queso isleño, gofio legítimo de trigo, almendras e higos isleños. Pídanos precio. Hijos de Francisco González. Cuba 83 1-2. Teléfonos M-2781, M-2059, Habana.

5311 2 dc.

MUEBLISTAS

Para compra venta, con poco capital, en próspero reparto donde hace falta y tiene vida propia este negocio, se cede el local que se quiera con gran patio y espacio de portales al frente y vivienda para familia, todo de construcción moderna. López Herrera. Belascoain 31, de 12 a 3 y de 6 a 9.

5383 26 nv.

Se venden varios juegos de puertas de cedro nuevos y pintados, con su herraje; varias lucetas y medios puntos y otros desbarates; todo de primera. Se da muy barato. Calle C número 10, frente a La Panadera, en Pogolotti.

5237 30 n

BALANZAS STIMPSON

una de 100 y otra de 30 libras, se venden al contado, como realización; aprovechen esta oportunidad. No atiendo curiosos. Calle Barcelona, 3.

5275 7 dc

CASA CARTAYA

Papelería, Quincallería, Juguetes. Neptuno 162. Unica casa que vende a precio oficial, sellos de correo y del timbre Nacional.

5104 24 n

REALIZACION FORZOSA

Realización de todas las existencias que tiene el señor Carbón en su casa "Roma". de O'Reilly, 54, esquina a Habana, también vende los armatostes, vidrieras, mostrador y las que dan a la calle, muebles de cedro y caoba. Todo muy barato, véanlo y se convencerán. Esta casa se traslada al edificio "Roma", Avenida del Brasil, frente al nuevo Instituto.

C 10404 5 d 22

SE VENDE MOSTRADOR VIDRIERA Y un armatoste y licencia de puesto de frutas por lo que den. San Isidro, 48.

5114 24 n

DILOA

Asmáticos, Reumáticos, Tuberculosos, se curan en corto tiempo, tomando Diloa. Quita el acceso de asma con solo dos cucharadas antes del cuarto de hora. Pídalo en Droguerías y Boticas acreditadas.

5186 6 dc.

LA CASA DE LOS GLOBOS

Imprimimos en Cuba globos con anuncios para propagandas comerciales, entregándolos dentro de las 24 horas. Los llenamos con gas y aire para bailes y fiestas. Inmenso surtido en globos de todas clases. Pida lista de precios a Adolfo Sánchez, Aguila 81. Teléfono: M-1626.

4255 30 nv.

A LOS REUMATICOS

Calmo el dolor del primer masaje, haciéndolo desaparecer Radicalmente en plazo breve, con mi Untura Milagrosa. Arroyo Apolo 4 (7 a 12 a. m.) Reina 39. (2 a 5 p. m.) Roca Mandlio. (Masajista Manual).

4001 28 nv.

DEPARTAMENTO DE COLCHONETAS, COLCHONES, COJINES, ETC.

De todos estos artículos presenta El Encanto la más extensa y flamante variedad.

A los precios más módicos.

Colchonetas, surtido completo de tamaños y calidades, desde $3.00.

Colchones, de varias clases, altos y bajos, desde $7.00.

Edredones ("cónfortables") de seda, un gran surtido.

Cojines de cretona, de otomano, de seda, bordados, de terciopelo... Desde $1.50.

Cestos de mimbre para ropa usada, para viaje y otros usos, en todos los tamaños y formas, desde $1.75.

Mosquiteros de punto y de muselina, en todos los tamaños, desde $1.50.

Mosquiteros con aparato, en varias formas y tamaños, desde $5.00.

Mosquiteros sueltos, para aparatos, en todos los tamaños, desde $2.50.

MISCELANEA

SE LIQUIDA UN LOTE DE CABILLAS corrugadas redondas, para reforzar concreto. Hay de 3/8", 1/2", 5/8", y 3/4". Precio especial por el lote completo. Zabio Martínez y Cía. Mercaderes 4.

5036 25 nv.

INTERESANTE

Principalmente para las melenas Gran invento del Dr. J. Hawa, polvos depilatorios París. Hacen desaparecer el pelo sin dañar la piel. Pídalo en las droguerías y farmacias.

5116 24 n

RAILES

Se necesitan 240 toneladas de raíles por 4 kilómetros de vía de 60 a 65 libras. Beers and Co. O'Reilly, 9-1/2. Habana.

C 10.366 4 d 21

Instituto de Belleza
Ondulación permanente
PELUQUERIA FRANCESA
MAURICIO Y MORA

San Rafael, 12. Teléfono A-0210.

Trabajos artísticos en todo lo referente a su giro.

Especialidad en tintura.

Salón para niños, manicure, masaje, cejas, corte de melena, ondulación Marcel.

COLCHONES, COLCHONETAS Y ALMOHADAS **LIFE**

A PRECIOS DE FABRICA

puede usted adquirirlos en nuestras casas de Teniente Rey y Habana, San Rafael y Consulado y Belascoain 61½

Reformamos Colchones dejándolos como nuevos

Guasch & Ribera FABRICANTES

APTDO. 1997 TELF. A-6724

C 1697 Ind 16 ag

EXCEMICIDA

Maravillosa, pomada francesa, cura infaliblemente: Eczemas, Herpes, Granos, Manifestaciones del Acido Urico en la piel, Ulceras crónicas, Fístulas, Llagas infectadas; en una palabra; todas las enfermedades de la piel por antiguas que sean. Se vende en las principales farmacias. Depósito general: Máximo Gómez, 412, esquina de Tejas, (botica).

C 9903 30 d 4.

BOVEDAS A $225.00

Hechas de concreto, con su osario y tapas de mármol, traslado de restos con cajas de mármol, $23.00; id. de niño, con caja de mármol, $20.00; de personas mayores con capa de zinc o madera $15.00; osarios a perpetuidad a $60. No haga usted su trabajo en el cementerio sin antes pedir precio a esta casa. Se hace cargo de trabajos para el campo. Taller de marmolería La Primera de 23, de Rogelio Suárez. Calle 23 esquina a 8. Vedado, teléfonos F-2382 y 1512.

2082 30 nv

SALON DE BELLEZA
MADAME PUGAU

NEPTUNO 36, ENTRE AMISTAD E INDUSTRIA. TELEFONO M-8177

En este moderno Salón de Belleza, único que en su clase existe en Cuba, se hacen los siguientes trabajos:

Masajes, fumigaciones para el rostro y baños de luz y vapor.

Tratamiento especial contra la dilatación de los poros, cutis secos, manchas, pecas, granos, espinillas y otras impurezas de la piel.

Extirpación radical de las arrugas de los ojos, frente y boca.

Aplicación de los modernísimos aparatos de estética, última creación de la "Academia Científica de Belleza", de París. Unicos en Cuba.

El Departamento de Peluquería está bajo la dirección del experto Profesor Peluquero Monsieur Jean Pagés, traído expresamente de París. En este departamento pueden nuestras damas hacerse los peinados de última moda, así como también cortes de melena las señoritas y niños, y teñidos de cabello en todos los tonos, etc. etc.

Procedimiento especial para dar al pelo el más brillante y sugestivo color caoba, último dictado de la moda parisiense.

Nuestros postizos son confeccionados con arte y perfección absolutas.

Las "manicures" dejarán plenamente satisfecha a la más exigente cliente.

Las señoras del Interior pueden solicitar por escrito los consejos y recetas que deseen para el uso de los productos de la Academia Científica de Belleza, de París.

A todas partes de la Isla se envían los mencionados productos como también los elegantísimos postizos confeccionados bajo la experta dirección de Madame Pugau.

C 10.266 Ind 15 n

MISCELANEA

MASILLEROS

Se alquilan tanques para fabricar masilla, patio de 400 metros de superficie y vivienda propio como para depósitar materiales de fabricación. Marqués González y Maloja, teléfono A-5600.

3407 25 nv

PIELES

Se arreglan y reforman en Neptuno 139 altos. Teléfono M-8473.

2685 4 dc.

PARA LAS DAMAS
CABEZAS

Es la PELUQUERIA más grande y mejor situada en la Habana la Casa Cabezas. Servicios esmerados y rápidos sin esperar turno. Gran número de Peluqueros buenos a todas las horas. También los domingos a domicilio.

PRECIOS BUENOS

Corte de Melenitas a señoras y niñas.	$0.60
Cortada y rizada.	$1.00
Corte de pelo a niños con rizado	$0.50
Arreglo de cejas.	$0.40
Masaje especial.	$0.50
Champú lavado de cabeza y manicure.	$0.60
Peinados con ondulación Marcel para ocho días de duración.	$1.00

Rizo Marcel permanente, el más perfecto de todos en la Habana. El más rápido y económico, y el más garantizado.

En una sola hora y por 20 pesos toda la cabeza, con la garantía de un año, se le hace en esta casa la perfección de la verdadera onda natural, aparato alemán, único en la Habana. El muy experto peluquero CABEZAS.

TINTURA DE HENNE RAPIDO

Instantáneamente, sin la atención de lavarse la cabeza antes ni después; se tiñen las canas para más de seis meses con un solo líquido en un solo pomo. Se manda a domicilio y por correo libre de porte. Su precio el pomo, $2.50.

Neptuno 38. Telf. A-7034.
CABEZAS

THE BRUNSWICK-BALKE-COLLENDER Co.

Surtido completo de los afamados BILLARES marca "BRUNSWICK".

Hacemos ventas a plazos.

Toda clase de accesorios para billar, Reparaciones. Pida Catálogos y precios.

Hartmann Baja 2. Santiago de Cuba. O'Reilly 102 Habana.

C 9789 30 d 1

UN SOLAR POR $3 CON EL PLAN BERENGUER

Obispo y Aguiar no. 55 (altos)

Telf. A-6348 - Habana.

C 767 Ind. 25 ag

Peluquería de Señoras y Niños
MADAME GIL

Obispo, 86, Teléfono A-6977
Habana

Casa la más completa y especialista en todos los trabajos de conservación y realce de la Belleza femenina.

Esta Casa es hoy, más que predilecta, la mimada de la High Life Capitalina, por la ejecución perfectísima de sus trabajos, garantizados.

Dispone de 22 gabinetes independientes atendidos por un escogido personal en igual número.

Prontitud, seriedad, corrección.

¡¡NO SE ASUSTE LA TISIS SE

cura hasta en el último período con el Específico Jorge, hecho con Dulces de Vegetales cubanos. ¡¡El Catarro, y Grippe, se curan en 24 horas con una cucharada en una taza de agua caliente al acostarse; al otro día está bueno; la Grippe y demás afecciones con tres cucharadas en el mismo sistema y luego un purgante de Agua de Carabaña y terminando Grippe. La Tisis con el mismo tratamiento a los tres o cuatro meses; el que lo descubrió se curó de la Tisis y lo regala al que quiera curarse 8 o 10 cucharadas. Pídalo en el Reparto San José, calle Pinar del Río 75, Arroyo Apolo, que se lo darán gratis.

4238 7 d

SERMONES

QUE SE PREDICARAN EN LA S. I. CATEDRAL, DURANTE EL SEGUNDO SEMESTRE DE 1924

Noviembre 30. I. Dominica de Adviento M. I. Sr. Lectoral.

Diciembre 7. II Dominica de Adviento M. I. Sr. Dean.

Diciembre 8. La Inmaculada C. de María M. I. Sr. Arcediano.

Diciembre 14. III Dominica de Adviento M. I. Sr. C. Sáiz de la Mora.

Diciembre 15. Jubileo Circular M. I. S. Magistral.

Diciembre 21. IV Dominica de Adviento M. I. Sr. Lectoral.

Diciembre 25. La Natividad del Señor M. I. Sr. Arcediano.

La Habana, junio 26 de 1924.

Vista la presente distribución de sermones que nos presenta el Venerable Deán y Cabildo de Na. Sta. I. Catedral, venimos a aprobarla y la aprobamos, concediendo 50 días de indulgencia en la forma acostumbrada a los fieles que devotamente oyeren la divina palabra.

-|- EL OBISPO.

Por mandato de S. E. R.

Dr. Méndez,
Arcediano Secretario.

AVISOS RELIGIOSOS

PRIMITIVA, REAL Y MUY ILUSTRE Archicofradía de María Santísima de los Desamparados. Iglesia de Monserrate. Solemne novenario doble. Sábado 22. Mañana.—A las 9, misa solemne de ministros con orquesta y acompañamiento de voces. A la terminación de la misa rezo de la novena con gozos cantados. Noche.—A las 8 el Santo Rosario y después rezo de la novena con gozos cantados. Sermón por Monseñor Dr. Andrés Lago. A continuación se ejecutará por la orquesta el Totta Pulchra de Guzmán. Letanías del maestro Valle y Gran Salve de Ugarte. Al final se cantará el tradicional himno del compositor Ubeda. Domingo 23. A las 7 1/3 Misa de Comunión. A las 9.—Se celebrará la solemnísima fiesta en honor de María Santísima de los Desamparados, Patrona de esta Real y Muy Ilustre Archicofradía. Se ejecutará a toda orquesta la Gran Misa del maestro Fargas, tomando parte en ella notables cantantes y profesores. Oficiará en la misa Monseñor Emilio Fernández. Ocupará la Sagrada Cátedra del Espíritu Santo, Monseñor Santiago Amigo, Protonotario Apostólico. La orquesta será dirigida por el reputado profesor señor Jaime Ponsada. A las 2 de la tarde. Conmemorando estas festividades en honor de María Santísima de los Desamparados, se celebrará en la sala de recibo de la Iglesia de Nuestra Señora Monserrate, el Sorteo de tres excelentes Máquinas de coser, que la Archicofradía regala a las clases verdaderamente necesitadas. El sorteo tendrá lugar precisamente por el número de boletas que habrán sido remitidas oportunamente a los señores hermanos para su distribución gratuita a pobres de su conocimiento, y las máquinas serán entregadas por el Sr. Mayordomo en el acto sean reclamadas por aquellas personas que presenten las boletas premiadas y acrediten los requisitos exigidos por la Directiva, que son aprovechar en beneficio propio y de su familia las ventajas que ofrece el uso de la máquina. El acto del sorteo será público. Procesión.—A las 4 p. m. saldrá del Templo recorriendo las calles de Concordia, Lealtad, Animas, Amistad y por Concordia a la Iglesia. Día 24.—Dedicado a la memoria de todos los hermanos difuntos que han pertenecido a esta Ilustre Archicofradía. A las 9 Solemnes honras fúnebres en sufragio de las almas de los benefactores y cofrades fallecidos cantándose la misa del maestro Revanello.

Dr. José M. Domenó,
Mayordomo

z5208 24 nv.

ALQUILERES

CASAS Y PISOS

HABANA

Se alquila el segundo piso de Consulado 77 esquina a Trocadero, entrada por Trocadero, compuesto de sala, comedor, 4 habitaciones, baño con agua caliente y fría, cocina de gas, cuarto de criado con su servicio aparte, a media cuadra de Prado, muy frescos. Informan en el mismo.

5353 25 nv.

SE ALQUILA EN MONTE 394, ALTOS esquina a San Joaquín, dos habitaciones juntas con balcón a la calle y lavabo de agua corriente en precio módico y otra habitación separada con vista a la calle y lavabo. En la misma informan.

5333 25 nv.

A UNA CUADRA DEL PARQUE CENtral, en casa de familia, un departamento dos habitaciones, con gran baño, luz toda la noche, teléfono, único inquilino, mutuas referencias; no hay papel en la puerta. Bernaza 18, último piso, izquierda.

5334 25 nv.

SE ALQUILA LA CASA CALLE PRINcipe 28 A, entre Espada y San Francisco, compuesta de sala, comedor, 4 cuartos, cocina y demás servicios. La llave e informes, al lado en el 28 1-2.

5316 25 nv.

SE ALQUILA EN REVILLAGIGEDO Y Tallapiedra, una nave acabada de construir, con 400 metros de superficie. Informa Dr. Lamelas. Cuba 62.

5301 25 nv

ALQUILO, ACABADO DE PINTAR, piso principal, casa San José 85, entre Escobar y Gervasio, con sala, recibidor, tres cuartos, baño intercalado completo, agua caliente, salón de comer, cocina de gas y carbón. Precio $85. Hay motor Campanería. Habana 66. M-7785.

5321 25 nv.

SE ALQUILA LA CASA AMISTAD 44, altos, la llave en el establecimiento "La Regente" sito en Amistad y Neptuno. En la misma informan.

5318 30 nv.

$70.00 BAJOS, DOS VENTANAS CUAtro cuartos y los altos $75. Jesús María 73 entre Compostela y Habana Los altos Malecón 306 entre Escobar y Gervasio. Informan Séptima 169. Vedado. Tel. I-2977

5294 25 nv.

SE SOLICITA PLANTA BAJA PARA establecimiento en zona comercial. Teléfono M-5205.

5310 25 nv.

En Díaz Blanco, entre Pajarito e Infanta, al lado del crucero, se alquilan los modernos altos y bajos de una casa acabada de fabricar, con sala, comedor y tres cuartos, baño intercalado, agua caliente. Se dan muy baratos Informan en la misma.

5366 25 nv.

SE ALQUILAN LOS BAJOS DE DAmas 14, con cuatro cuartos y todas las comodidades en $75. La llave en la esquina bodega. Informa: Guasch. Lamparilla 74. Teléfono A-0374.

5272 25 nv.

COMODA Y BARATA CASA

Se alquila en la calle de Agustín Alvarez número 11, a una cuadra del Nuevo Frontón y dos de Belascoain, con sala, saleta, tres habitaciones y demás servicios. Informa Sr. Alvarez. Mercaderes 22, altos. El papel dice donde está la llave.

5344 26 nv.

LAMPARILLA 20

Casi esquina a Cuba. Se alquila el piso principal que forma salón corrido, 10 por 30 metros de planta, adecuado para club, exposición de muestras o amplia oficina, colegio, etc. F-1545.

5244 25 nv.

Se alquila en $60 un local sin columnas, acabado de fabricar, pisos de granito, puerta metálica, San José 122 A entre Belascoain y Lucena. La llave bodega. Informes Virtudes 7. Teléfono M-7704.

5302 28 nv.

SE ALQUILAN LOS ALTOS DE LA abaniquería "La Complaciente", (antigua casa de Madame Laurent), propios para modista o comisionista. Informan en los bajos, O'Reilly, 79, a todas horas.

5282 25 n

ALQUILERES DE CASAS

ALQUILO CAMPANARIO, 148, CON sala, antesala, recibidor, cinco cuartos, saleta, calentador, dos cocinas, doble servicio. La llave en los altos e informan en Industria 49.
5268 25 n

SE TRASPASA UN PISO ALTO, amueblado con un amplio, cómodo e independiente apartamento para vivienda; hay habitaciones alquiladas que cubre n exceso el alquiler; si se quiere puede ampliarse el negocio dando comida; a media cuadra de Muralla. Dirigirse al teléfono M-3544.
5246 26 n

LOCAL, PLANTA BAJA

propio para almacén, depósito, oficina o comisionista, por su proximidad a los muelles, son dos naves, 200 metros cuadrados; se alquilan juntas o separadas. Narciso López 2, frente al muelle de Caballería.
5357 26 nv.

SE ALQUILA EN LA CALLE SITIOS número 14, lujoso alto acabado de construir, agua abundante, servicios sanitarios completos, cuatro habitaciones, sala, saleta, comedor y cocina. Fachada de cantería. Alquiler 85 pesos. Llave en el segundo piso. Informes, Cuba, 90, A-7636.
5242 25 n

PROPIA PARA ESTABLECIMIENTO se alquila la espaciosa casa Salud, 113, entre Gervasio y Chávez. Informan en San Lázaro, 262, bajos, esquina a Perseverancia. Teléfono M-4464.
5271 27 n

CALLE SITIOS NUM. 14, SE ALQUIlan espléndidos bajos, propios para casa de préstamos o cualquier lujoso comercio; damos contrato pero deseamos comercio serio. Casa de cantería acabada de fabricar, la mejor del barrio y pegada a Angeles. Alquiler $95. Informes, Cuba, 90, A-7636.
5241 25 n

SE ALQUILA, PARA CONSULTORIO médico, clínica dental, bufete abogado o comisionista, la espléndida sala y gabinete con lavabo de agua corriente, altos de "La Sección H". Belascoain 32, Habana.
5224 24 nv.

SE ALQUILAN LOS ESPLENDIDOS altos de San Rafael 174, compuestos de tres hermosas habitaciones, sala, saleta un departamento en la azotea y todos sus servicios a la moderna. Informan en San Miguel e Infanta, altos.
5215 29 nv.

EN $50 SE ALQUILA LA AMPLIA Y ventilada casa Animas 181, bajos con sala, saleta corrida y dos cuartos. La llave al lado en la bodega. Teléfono: M-6230.
5219 24 nv.

ALQUILO LOS ALTOS ANIMAS 159 modernos. Sala cuatro cuartos, baño intercalado, comedor al fondo, cocina, servicio criados. A. Caos. Empedrado 30 M-1233. F-4187.
5158 26 nv.

Neptuno 305, altos, se alquila, sala, saleta, comedor y tres habitaciones amplias y ventiladas: Informes: Trianón, Peletería. Teléfono A-7004 y F-5120. Precio $70.00.
5152 25 nv.

SE ALQUILAN ESPLENDIDOS ALTOS en Príncipe 28 1|2, antiguo, completamente nuevos, próximos a seis líneas de tranvías, a la moderna, compuestos de sala, saleta, cuatro cuartos, doble servicio sanitario moderno, cocina de gas y otro cuarto chico desde la misma se divisa la entrada del puerto. Precio $80.00. Llaves e informes su dueño, en los bajos.
5212 24 nv.

SE ALQUILAN LOS ALTOS DE LAS CASAS DE ESPADA 99, 101 Y 105, ENtre Salud y Jesús Peregrino, al fondo del Hospital de Emergencias, acabadas de construir, con sala, saleta, 3 cuartos, baño intercalado, cuarto y servicio de criados, cocina de carbón e instalación de gas. Precio $75.00. Informan en la bodega y Bufete del Dr. Gonzalo Pérez. Teléfono F-4962, de 9 a 12 de la mañana. Calle 27 y N, Vedado.
5220 1 dc.

SE ALQUILA SAN MIGUEL 179 H, ALtos de la botica. Sala, comedor, 4 cuartos, cuarto de baño intercalado, cocina de gas, servicios y cuarto de criados. en $80.00 todos los cuartos con balcón a la calle. Informan Mercaderes 27. Aguilera. Llave, en la botica.
4915 27 nv.

UN BUEN LOCAL

se traspasa con vidrieras y armatostes propios para cualquier industria. Compostela, 141, frente al Colegio de Belén.
C 9927 15 d 5

CON AGUA ABUNDANTE, SE ALQUILA el segundo piso de Jesús María 47, con recibidor, sala y comedor, cinco habitaciones, baño intercalado, cocina, dos servicios más, propio para dos matrimonios. Llave en la bodega. Informes en Teniente Rey, 30.
5143 29 n

CON CAPACIDAD PARA ALMACEN de tabaco u otro giro, se alquila la amplia casa de esquina Zanja, 52, con el patio techado. La llave en el café. Informes M-6993 o I-2451.
5144 24 nv

Reina 103. Se alquila el mejor primer piso de esta calle, compuesto de sala, saleta, terraza, patio, siete espaciosas habitaciones, comedor, servicios dobles, agua abundante, caliente y fría, con esquina de fraile. Informan en los bajos.
5203 25 nv.

SE ALQUILA EL PISO BAJO DE SAN Lázaro 14 y 16 esquina a Prado, compuesto de 6 habitaciones, espléndida sala, buen comedor, servicios de criados y demás servicios de criados y demás servicios. Informes: Calle 11 entre H e I. Teléfono F-4260.
5145 29 nv.

SE ALQUILAN LOS ALTOS DE LA casa de Aramburo 57 entre Zanja y San José, compuesto de sala, comedor, tres amplias habitaciones, cuarto de baño y cocina. Informan San Julio 10 Reparto Santos Suárez, Jesús del Monte. Precio $50. La llave en la accesoria.
5150 25 nv.

EN $90 SE ALQUILA EL ALTO DE la casa San Rafael 41 A, esquina a San Nicolás, con sala, comedor, 3 habitaciones y baño completo. La llave en la bodega. Su dueño, Malecón 12.
5155 27 nv.

SE ALQUILA GLORIA 225 ENTRE Rastro y Carmen, local grande al frente propio para depósito, almacén, despalilladero, tren de lavado, etc., con seis habitaciones, dos patios, servicio sanitario, etc. Informan en 12 esquina a 15 Vedado.
5044 26 nv.

SE ALQUILAN ALTOS SAN RAFAEL No. 55. Sala, recibidor, 3|4, comedor y baño con sus servicios y tres habitaciones altas. La llave en la bodega de la esquina. Informan en Máximo Gómez 503, altos. Teléfono A-3837.
5088 24 nv.

SAN NICOLAS 179, CASA NUEVA SE alquila en $80.00 segundo piso, sala recibidor, tres cuartos grandes y uno chico, baño intercalado con calentador, comedor al fondo, cocina de gas, agua abundante, servicio para criados. La llave en los bajos. Teléfono M-3568.
5069 28 nv.

SE ALQUILA LA CASA AV. DE LA República 56 (antes San Lázaro), segundo piso, compuesta de 4 habitaciones, sala, recibidor, baño, cocina, cuarto de criados con servicio sanitario. Para más informes Malecón 12, bajos izquierda. Canto.
5071 28 nv.

ARAMBURU NUM. 42, ENTRE SAN José y San Rafael, a media cuadra del Parque de Trillo, acabados de fabricar los bajos y segundo piso alto, compuesto de sala, recibidor, cuatro habitaciones, baño intercalado completo, comedor, cocina de gas y servicios de criados. Precio $80 los bajos y $70 el segundo piso alto. La llave e informes Librería de Albela, Belascoain 32-B, teléfono A-5893.
4872 27 n

ALQUILERES DE CASAS

EN PANCHITO GOMEZ TORO, (CORrales) No. 2, E, entre Zulueta y Cárdenas, se alquila un hermoso piso alto claro, ventilado, abundante de agua y con todo el confort moderno compuesto de sala, saleta, 4 amplias habitaciones, comedor, baño y demás servicios. La llave e informes Máximo Gómez (Monte) No. 15. Almacén de Tabaco.
5201 26 nv.

MALECON. LOS BAJOS DEL No. 308 Se alquilan con muebles o sin ellos, cocina de gas y teléfono. Sala, comedor dos cuartos y baño. La llave en el 306, bajos.
5196 25 nv.

SE ALQUILA

Una magnífica esquina con accesoria, propia para establecimiento; está acabada de construir y pasan diariamente más de tres mil personas, por encontrarse los terrenos de Almendares a una cuadra y en la misma calle. Lugareño y Pozos Dulces, Ensanche de la Habana. Informan en los altos, o en O'Reilly, 44, Eduardo Acosta, de 10 a 12 a. m.

SE ALQUILA

Un hermoso alto acabado de fabricar, compuesto de cuatro habitaciones, baño intercalado, terraza, recibidor, comedor al fondo, servicio y cuarto de criados, con una hermosa sala decorada. Alquiler $100. Informan en O'Reilly, 44, de 10 a 12 a. m. Eduardo Acosta. Se encuentra situada en Lugareño, casi esquina a Luaces, Ensanche de la Habana. La llave en la fabricación de al lado.
4969 26 n

ROMAY 25, A MEDIA CUADRA DE Monte, acabados de fabricar los bajos, el primero y segundo piso altos, compuestos de sala, recibidor, cuatro habitaciones, baño intercalado completo, cocina de gas y servicios de criados. Precio $80; los bajos $75; el primer piso alto y $70 el segundo piso alto. La llave en Infanta y Santa Rosa, barbería. Informes, Librería de Albela, Belascoain 32-B, teléfono A-5893.
4871 27 n

BELASCOAIN 54, MODERNOS Y frescos altos, decorados, con sala, recibidor, comedor, cuatro cuartos, cocina, pantry, doble servicio y criados. Llave e informes en la misma. M-1941. Cien pesos. Fiador.
4820 24 n

EN $70 SE ALQUILA LA CASA ESperanza 31 1|2 acabada de pintar, entre Aguila y Florida, con sala, tres habitaciones, cocina, baño con servicio completo. La llave en el número 31. Informan Concordia 88, Dr. Loredo teléfono A-4492.
4857 26 n

ALQUILO LA MODERNA CASA DE una sola planta, San Miguel 296, entre Infanta y Basarrate. Tiene sala, saleta, tres habitaciones, baño y demás servicios. Para tratar: Obispo 7, Departamento 333 o 23 número 185 entre H e I, Vedado. La llave en el 298. Renta $65.00.
4862 26 nv.

PARA ESTABLECIMIENTO

Se alquila un gran local en Neptuno, 229; mide 346 metros, todo sobre columnas, piso de granito; acera de la brisa. Informan en Galiano, 76, teléfono M-4632.
3916 23 n

SE ALQUILAN LOS ALTOS DE MONte, 214 Cuatro Caminos. Informan ferretería Larrea o por teléfono A-7040.
4639 24 n

Chacón 4, bajos, se alquila sala, saleta, comedor al fondo, 4 cuartos, gran patio. Informan: Teléfono A-1051. Llave en los altos.
4901 29 nv.

ACABADA DE FABRICAR, SE ALQUIla la hermosa casa Estrella 73, altos, casi esquina San Nicolás, de sala, saleta, 3 habitaciones, comedor, hermoso baño intercalado, servicio de criados, cocina de gas y cuarto de criados. La llave en la bodega de la esquina de San Nicolás y Estrella. Informa Ramón G. Fernández. Infanta 47. Taller de Maderas. Teléfono U-1157.
4728 26 nv.

EN FRANCO Y BENJUMEDA

Se alquilan o venden dos extensas naves, con vivienda magnífica para familia o dependencia. Propias para garage, industria, taller, etc., etc.
C 10228 10 d 15

VEDADO SE ALQUILA EL ELEGANte alto independiente, desde la acera de calzada número 169, entre J e I. Se componen de gran portal, hermosa sala, hall, cuatro hermosas habitaciones y dos más pequeñas; dos tienen lavabos corrientes, hermoso comedor, baño, cocina de gas y de carbón, pantry y servicio de criados. Están acabados de pintar y tienen gran ventilación. Informan en el bajo.
4678 26 n

EN $70 SE ALQUILAN LOS BAJOS DE Virtudes 139, entre Escobar y Gervasio, con sala, comedor, tres cuartos grandes, cocina, baño. Informan en Concordia 98, doctor Loredo, teléfono A-4492. La llave en el alto.
4857 26 n

Aguiar 43. Se alquila un hermoso alto a todo lujo, sala, saleta, comedor tres cuartos y baño intercalado. Informan en Empedrado y Aguiar donde está la llave, ferretería Larrea y Hnos.
Ind. 15 n

SE ALQUILAN LOS BAJOS DE LAGUnas número 10, cuatro cuartos, sala y comedor.
4435 25 n

Se alquila en Genios, 16 1|2, entre Prado y Morro, un segundo piso acabado de fabricar, con comodidades; propio para familias o profesionales. Informan en la calle 10 número 162, entre 17 y 19, teléfono F-4458.
5123 1 d

SE ALQUILAN LOS ALTOS DE PERseverancia, 18, con sala, saleta cuatro cuartos, baño, cuarto y servicio de criados y cocina. Informan A núm. 254 Vedado y en el teléfono F-4349. La llave en la bodega esquina a Lagunas.
5110 24 n

SE ALQUILAN LOS MODERNOS BAjos de San Lázaro 174, entre Blanco y Galiano. Tienen sala, saleta, tres cuartos cuarto de baño, comedor y cuarto de criados; entrada aparte para el servicio y todo el confort moderno. Precio 115 pesos. Para más informes, llamen al F-1405.
5100 24 n

Se desea alquilar una casa chica de sala, dos cuartos y baño, fresca y bien ventilada. Ofertas al Apartado 2205.
5004 24 n

PARA UN MATRIMONIO O FAMILIA corta se alquila una casa en la calle Freyre de Andrade (antes Hospital), número 29, con sala, dos habitaciones, comedor, baño y cocina. Informan en los altos.
5107 24 n

SE ALQUILAN LOS MODERNOS ALtos de Gervasio 52 esquina a Virtudes, cuatro cuartos, sala, comedor, baño intercalado y servicio de criados. La llave en la bodega. Más informes A-2093.
5073 25 nv.

ALQUILERES DE CASAS

SE ALQUILAN DOS PISOS EN CAMpanario, 133, entre Salud y Reina, compuestos cada uno de sala, recibidor, cuatro cuartos, comedor, cuarto de criado y doble servicio. Las Llaves en los bajos.
5139 1 d

Para comercio se alquila el moderno y amplio local Monte 379, con frente a las calles de Monte y Omoa. 400 metros de superficie. Alquiler módico. Informan: Manzana de Gómez, 260.
4838 25 n

ACABADOS DE PINTAR, SE ALQUIlan los hermosos altos de Lugareño 22 frente al Parque, media cuadra de Carlos III, terraza, sala, recibidor, 3 cuartos, comedor, baño intercalado, cocina, servicios y cuarto criados en $70. Informan: Mercaderes 27. Aguilera. Llave en la bodega.
4562 25 nv.

SE ALQUILA EL BONITO Y COMODO segundo piso, derecha, de Bernaza 18. Darán razón en Zulueta 36 G, altos.
4771 28 nv.

PROXIMA A TERMINARSE, SE ALQUILA LA HERMOSA CASA DE SEIS PLANTAS, CALLE CUBA, NUMERO 22, FRENTE AL MAR, VISTA Y FRESCO INMEJORABLE

La planta baja para establecimiento; los altos para familias cada planta se compone de sala, comedor, 5 grandes habitaciones, baño intercalado completo, cocina y calentador de gas, cuartos de criada y criado, servicios, elevador día y noche y agua a presión en todos los pisos. Se desea alquilar todo el edificio a una sola persona. Informes Ingeniero Díaz. Manrique 2. Teléfono M-7058 de 2 a 4 p. m.
4757 3 dc.

Se alquila el segundo piso, derecha, de la casa San Rafael 50, con entrada independiente, compuesta de sala, hall, 5 habitaciones, baño intercalado, comedor, cuarto y servicio criados. servicio de agua fría y caliente. Informes en Muralla 71. Tel. A-3450.
4300 12 nv.

OFICIOS 86

Se alquila para almacén u otra clase de establecimiento, el piso bajo de esta casa, que mide 200 metros. Informa en Oficios, 88, almacén.
3659 26 nv

SE ALQUILAN LOS PISOS ALTOS DE las casas calle de Habana números 17 y 19. Tienen sala, antesala, dos cuartos, comedor, baño y cocina, cuarto y servicio de criados. Informan calle de Cuba número 52, de 2 a 5. Teléfono A-7625.
3651 26 nv

ARRIENDO LOCAL PARA FONDA EN un gran café de la antigua Habana, en condiciones ventajosas. Negocio verdad Cuenya. Monte y Cárdenas, Café.
4732 26 nv.

NEPTUNO 255, ENTRE HOSPITAL Y Espada. Se alquila una casa propia para establecimiento. Está toda sobre columnas formando un salón. La llave en la misma. Informan: San Rafael 133 Joyería Carballal Hermanos.
4907 25 nv

SE ALQUILA EL SEGUNDO PISO DE Belascoain 61 1|4, altos de la Peletería La Noble Habana. Tiene servicios a la moderna y es propio para matrimonio de gusto. Precio: $75.00.
4802 24 nv.

SE ALQUILA EN REVILLAGIGEDO Y Tallapiedra, una nave acabada de construir con 400 metros de superficie. Informa: Dr. Lamelas. Cuba 62.
4297 30 nv.

SE ALQUILA LA CASA MERCADEres No. 3, propia para almacén. Precio $200. La llave al lado. Informan en San Ignacio 50.
4181 29 nv.

EN PRECIO RAZONABLE

Se alquilan, acabados de fabricar, los lujosos altos de la letra J de San José 124, entre Lucena y Marqués González, con sala, saleta, tres habitaciones, salón de comer, cuarto de criados y doble servicio sanitario con calentador. No les falta nunca el agua. Pueden verse a todas horas. Informa señor Alvarez, Mercaderes 22, altos.
4786 26 nv.

ACABADA DE FABRICAR, SE ALQUIla la hermosa casa Estrella 73, bajos, casi esquina a San Nicolás de sala, saleta, 3 habitaciones, comedor, hermoso baño intercalado, servicio de criados. Cocina de gas y cuarto de criados. La llave en la bodega de la esquina de San Nicolás y Estrella. Informa Ramón G. Fernández. Infanta 47, taller de maderas. Teléfono U-1157.
4727 26 nv.

SE ALQUILAN LOS ALTOS DE MIsión 18, agua abundante, sala, saleta, dos cuartos y servicios. Informan Teléfono U-4718. Precio $60. Prado 51, altos.
4807 17 nv.

PARA INDUSTRIA O COMERCIO SE alquila la casa Cuba número 87, con mucho frente. La llave en la esquina, Luz número 13 esquina a Cuba. Informes, doctor Fernández, baHana 86, departamento 312, teléfono A-1213. De 3 a 6 p. m.
4225 30 n

BELASCOAIN 66

Se alquilan los altos modernos para personas de gusto, con sala, cinco cuartos, comedor, baño completo intercalado, lavadero, cuarto, servicio de criados. La llave en los bajos e informan en el teléfono F-2134.
G 8d 16

ESPLENDIDA CASA, SE ALQUILA, 4 baños, mangueras para el jardín y garage, mucha agua y ningún ruido, porque tiene bomba Prat. García y García, Máximo Gómez, 2-G.
1997 29 nv

HERMOSOS ALTOS, RAYO 35, ENTRE Reina y Estrella, sala saleta, cuatro cuartos, comedor, cocina, servicios, baño. Informan: Habana 71, altos.
4577 27 nv.

VEDADO

CALLE 23 NUM. 398, ALTOS, VEDAdo, se alquilan estos cómodos altos, compuestos de cinco habitaciones y una de criados, con todos los demás servicios. Informan en Habana, 58, (Obispo), de 8 a 10 a. m. y de 1 a 3 p. m.
5292 7 d

Se alquila la casa de la calle 15 entre 10 y 12, con sala, salón de comer, hall, 4 cuartos con dos baños intercalados, servicios de criados, pantry, cocina, patio amplio cementado, garage con planta alta. Alquiler $150.00 Informan al lado.
5322 26 nv.

VEDADO, CALLE 6 ENTRE 25 Y 27. No 250, y 252, se alquilan unos altos Sala, comedor, tres cuartos y servicios sanitarios. Informa la encargada. Gana $40.00
5314 25 nv.

EN LA CALLE 21, NUM. 281, ENTRE C y D, se alquila una casa con sala, saleta, tres habitaciones, comedor, cocina de gas, baño completo, con calentador, servicios y cuartos de criados. Informan en la esquina, D, 194, Vedado.
4965 28 n.

ALQUILERES DE CASAS

SE ALQUILA LA CASA CALLE 10 NUmero 114, entre 11 y 13, Vedado, compuesta de jardín, portal, sala, tres cuartos, cocina, buen baño, galería de cristales, entrada para criados independiente, dos cuartos para éstos, con sus servicios separados de la casa. Informan en el número 116, al lado.
5260 25 n

SE ALQUILA EN EL VEDADO EN LA calle 1 núm. 90, (altos) entre Línea y Once, preciosos altos, con todas las comodidades, bastante barata. La llave e informes en el teléfono F-5917.
5280 25 n

VEDADO. SE ALQUILA EL CHALET Calle H número 138, esquina a 15. Razón, calle 2 número 8, entre 9 y 11.
5121 25 n

SE ALQUILAN LOS ALTOS DE UNA casa recién fabricada en la calle 15, entre 18 y 20, Vedado, dos cuartos, sala y comedor, servicios sanitarios modernos, cocina con gas o con carbón. Informan en los bajos.
5243 28 n

SE ALQUILA EN EL VEDADO, CASA amplia, cinco habitaciones, sala, saleta, dos baños, cuartos y servicios para criados. Situada calle 14 entre Línea y Once. Precio $17 con garage y $150 sin él. Informan: Tel. F-2277
4978 27 nv.

SE ALQUILA LOS ALTOS DE LA CAsa calle 2 número 6 1|2, acabada de construir. Informan en 2 número 1, teléfono F-3147.
4989 25 n

SE ALQUILAN LOS ALTOS DE LA calle 25 esquina a F, con cinco habitaciones para dormir, dos cuartos de criados, sala, comedor, portal, pantry, cocina, despensa, dos cuartos de toilet de familia, 2 toilettes de criados, hall, pasillos, etc., todos los cuartos con closets, agua fría y caliente, salida independiente para criados. Informan en Prado, 110, altos.
5000 26 n

SE ALQUILA 25 ENTRE A Y B, TRES cuartos, buen baño. Informan: F-4240.
4894 27 nv.

VEDADO. ACABADA DE REPARAR, se alquila la hermosa casa Línea 61, esquina a la calle A.
4645 30 nv.

VEDADO. PROXIMO A DESOCUPARSE se alquila un chalet en la calle 15 entre H e I, tres cuartos altos, con baño sala, comedor, cocina y servicio con cuarto de criado en el bajo. Informan H, 144, esquina a 15.
4642 28 n

SE ALQUILAN DOS CASITAS EN LA calle F número 9, entre Calzada y 5a. acabadas de fabricar, en módico precio. La llave en el número 14 e informa su dueño, en San Lázaro, 478, entre M y N, de 11 a. m a 3 p. m.
4644 26 n

VEDADO. SE ALQUILA EN LA CAlle 19, entre F y Baños, casa de altos y bajos. Con portal, saleta, sala, comedor, cuatro cuartos con dos baños completos, intercalados, con un cuarto en la azotea y dos cuartos de criados con su baño, etc. La llave en la Estación Servicio Autos, Baños y 23. Sr. Gómez.
3634 26 n

JESUS DEL MONTE, VIBORA Y LUYANO

SE ALQUILA CASITA MODERNA, EN la calle Juana Abreu No. 10, Luyanó. Tiene portal, sala, saleta, dos habitaciones, gran patio y servicios. Está a media cuadra de Concha Informan en la misma.
5328 27 nv.

SE ALQUILAN UNOS ALTOS LUYANO No. 231, frente a la Quinta La Asunción. Tienen terraza, sala, recibidor, gran comedor, baño intercalado, cocina y dos habitaciones. Informan en los bajos
5329 27 nv.

SE ALQUILA ENCARNACION 4. SAla, saleta, tres cuartos, baño intercalado, entrada y servicios para criados. Informa: Dr. Lamelas. La llave en la bodega.
5300 25 nv.

SE ALQUILA LA ESPACIOSA CASA, Avenida 10 de Octubre 487, entre Luz y Focito; tiene sala, saleta, cinco habitaciones bajas y dos altas, comedor al fondo, patio y traspatio. La llave en No. 485. Informan Calzada del Vedado No. 100, esquina a 2. Teléfono F-1223.
5319 30 nv

SE ALQUILAN LOS ALTOS SANTOS Suárez No 3, terraza, sala, comedor, 4 cuartos, baño, doble servicio, cocina y cuartos criados. La llave en los bajos. Informan: Teléfono F-2444.
5326 27 nv.

EN LA VIBORA SE ALQUILA LA CAsa de Milagros, 80, entre San Anastasio y Lawton, con jardín, portal, sala, saleta, tres cuartos, cocina de gas, baño con bañadera, patio y traspatio. Informan teléfono A-5826. La llave al lado.
5267 25 n

SE ALQUILA LA CASA OCTAVA 27, entre San Francisco y Milagros, Reparto Lawton, con 4 habitaciones, garage y todas las comodidades. La llave en la misma de 8 de la mañana a 5 de la tarde. Informan en Calzada 64, Vedado Teléfono F-1478.
5172 24 nv.

Se alquila hermoso chalet sito en la Avenida de Chaple, No. 7, Víbora, a una cuadra de la Calzada, compuesto de dos plantas y sótano, con la siguiente distribución. Planta baja, recibidor, sala, 3 habitaciones, baño intercalado, comedor y pantry, planta alta, dos habitaciones con baño intercalado, sótano, tres habitaciones y comedor para servidumbre, y amplio garage. Preciosas terrazas en ambas plantas. Extenso jardín. Las llaves en la misma. Informan Infanta 95, altos Teléfono U-2311.
5162 28 nv.

SE ALQUILA PARA ESTABLECImiento de gran porvenir, la casa Paco esquina a la Calzada de Jesús del Monte. Informan Calzada de Jesús del Monte 663.
5222 27 nv.

SE ALQUILA

Una preciosa casa, San Benigno No. 56 esquina a San Bernardino. Tiene 2 habitaciones altas, buenos servicios y garage, agua abundante. Informan Jesús del Monte 290. Teléfono I-2383.
4687 30 nv.

SE ALQUILA EN LA CALLE PEREZ entre Reforma y Guasabacoa, una casa compuesta de portal, sala, saleta, cuatro cuartos, cocina y un buen baño con calentador. Informan al lado.
5206 24 nv.

SE ALQUILA LA CASA JESUS DEL Monte 461, esquina Altarriba. Tiene garage.
5217 28 nv.

SE ALQUILAN DOS CASAS MUNICIpio 137 y 139, entre Justicia y Fábrica compuestas de portal, 6 departamentos, cocina y baño completo. Informes en Monte 319. Teléfono A-6046.
5230 26 nv.

SE ALQUILA REGIA CASA, SAN LÁzaro 11, entre San Francisco y Milagros portal, sala, saleta corrida, cuatro magníficos cuartos, comedor corrido al fondo, cocina, gran baño, cuarto y servicio de criados, despensa, gallinero, dos patios, traspatio con árboles frutales. Informan F-2090.
5112 26 n

En la calzada de Luyanó número 199 entre Rosa Enríquez y Manuel Pruna, se alquila una preciosa y ventilada casa con portal, sala, saleta, cuatro grandes cuartos, comedor, patio traspatio, cuarto para criada y servicios sanitarios modernos. La llave e informes al lado. Su dueño en Guasabacoa núm. 22, esquina a Arango, Luyanó.
5103 24 n

ALQUILERES DE CASAS

Se alquila, casi frente a la Estación de Los Pinos, una casa con portal, jardín, sala, saleta, cuatro habitaciones, piso de mosaico, servicios sanitarios y patio. Informan en Lealtad, 40, altos. Tel. A-2059.
G. ind. 26 oc.

ALQUILO DOS CASAS EN MANGOS 2, letras C y D, al fondo de la fábrica de cigarros Henry Clay, a $40.00 cada una. Informan en la letra E, teléfono A-0545.
5236 30 n

SE ALQUILA LA PRECIOSA CASITA Dolores 27 entre San Lázaro y San Anastasio, Víbora, propia para un matrimonio, compuesta de sala, comedor cuarto con lavabo, cocina, servicios y patio con lavadero. La llave en la misma. Informes: Tenerife 8, tercer piso. Teléfono M-4734.
5190 24 nv.

SE ALQUILAN CUARTOS EN SANTA Catalina 56 entre Lawton y Armas Es casa nueva, de mampostería y pegado a un parque. Informa el encargado.
4936 25 nv.

SE ALQUILA LA MODERNA CASA en C. Veiga número 5, casi esquina a Estrada Palma, Víbora, con jardín, portal, sala, recibidor, comedor, tres cuartos y baño, cocina, cuarto de criados y servicio. La llave en la bodega de la esquina de Estrada Palma. Precio $110. Informan teléfono A-6420.
5012 25 n

Próxima a desocuparse se alquila la casa Estrada Palma núm. 7, en la Víbora. Puede verse de 2 a 5 p. m.
5109 29 n

SE ALQUILAN AVENIDA DE LA CONcepción, Víbora, entre 11 y 12, tres casas Precio 35 y 45 pesos, con tranvía a la puerta. Chaple. Tel. I-2939. Se alquila casa-quinta, nombrada La Florentina, entre los km. 5 y 6, carretera de Güines, 7 habitaciones, dos baños lujosos, varios cuartos criados, garage para dos máquinas. Precio $150.00 mensuales. Informan Tel. F-2277.
4977 27 nv.

SE ALQUILA CASA MODERNA SALA saleta, tres cuartos, baño intercalado, comedor, gas y electricidad. Cincuenta pesos. Delicias 4-A, entre Pamplona y Madrid, Jesús del Monte.
4966 30 n

SE ALQUILA LA CASA MILAGROS 34 entre Delicias y Buenaventura, Víbora compuesta de sala, cuatro cuartos, saleta al fondo, dos servicios modernos, muy fresca. Informan A-4676.
4809 25 nv.

SE ALQUILAN LOS ALTOS DE LUyanó, 3, esquina de Toyo, acabados de reformar, con sala. recibidor, cuatro cuartos, comedor, cocina de gas y un espléndido baño, teléfono I-1237. La llave en los bajos.
4712 26 n

VIBORA, SE ALQUILA LA CASA Josefina 15, portal, sala, recibidor, tres habitaciones, comedor al fondo, baño cocina, cuarto de criada, patio, gran traspatio en $60, toda de cielo raso, acabada de pintar. Fiador. La llave al lado. Tel. I-4037
4531 27 nv.

Se alquila una hermosa casa en la Loma del Mazo, con comodidades para numerosa familia. Precio módico. Informan teléfono I-2484.
Ind. 14 oc

VIBORA. LAGUERUELA CASI ESquina a Agustina, se alquila un hermoso chalet con jardín, portal, sala, comedor, hall, una hermosa habitación con su baño al lado, cuarto de criados con ducha y servicios, cocina de gas. En los altos cuatro grandes habitaciones, baño igual al de los bajos, amplio hall, escalera de mármol. Informan Agustina, al lado de la esquina de Lagueruela, teléfono I-3018.
2728 28 nv

CERRO

EN $32 SE ALQUILAN LAS MODERnas casas Carbajal 10 y 12 con sala, comedor, 2 amplias habitaciones, instalación eléctrica, cielo raso, buen patio. 1 1|2 cuadra de la calzada del Cerro, dos cuadras de Esquina Tejas. La llave en la bodega Tel. M-6230.
5218 24 nv.

SE ALQUILA UN LOCAL PROPIO para puesto de frutas, barbería lechería. Margarita 3, esquina a Quintín. Informan en la misma.
4992 2? n

SE ALQUILA UNA CASA CON SALA, comedor, dos cuartos y cocina y los servicios y patio, en Prensa y Washington. La llave en la bodega de la esquina.
5079 25 nv.

SAN QUINTIN Y CEREZO, CERRO, se alquila una casa en $22, de mampostería, nueva, con sala, cuarto y comedor, sus servicios independientes. Las llaves en la bodega de la esquina y para más informes, Vives y Rastro, bodega.
4675 28 n

MARIANAO, CEIBA, COLUMBIA Y POGOLOTTI

BUEN RETIRO, STEINHART NUMEro 23, frente al paradero Calzado. Se alquila casa con sala, gabinete, comedor, cenador, tres habitaciones, baño, cocina, garage y cuarto y servicios de criados. Precio $65. Para más informes, G. Mauriz, teléfono FO-7231. Loma 85, Reparto Oriental. Las llaves al lado.
4837 27 n

MARIANAO, ALMENDARES, 14 y B, Línea de la Playa. En la misma línea se alquilan, acabadas de fabricar, 4 modernas casas para regular familia y en módico precio. La llave e informes en la misma.
4680 26 n

HABITACIONES

HABANA

SE ALQUILAN DOS HABITACIONES amplias y frescas, a hombres solos o comisionistas o señoras de moralidad. Villegas 60, altos de la Independent, entre Lamparilla y Obrapía.
5330 25 nv.

SE ALQUILA EN GERVASIO 86, UNA habitación con dos ventanas a la calle en $25 y en San Nicolás 19 esquina a Animas una alta con balcón a la calle, grande y en San Rafael 83, bajos, habitación grande y otra en Cárdenas 57, moderno, altos grande en $16. Casas decentes. En las mismas informan y en San Rafael 86.
5332 25 nv.

SE ALQUILAN 2 DEPARTAMENTOS, altos, independientes, balcón a la calle, cuatro ventanas, teléfono. Informan en Gloria 16, bodega, esquina Someruelos.
5364 25 nv.

EN MONTE 83, TERCER PISO, SE ALquila una ventilada habitación a hombres solos Precio $15.
5358 25 nv.

SE ALQUILAN DOS HABITACIONES una con vista a la calle y la otra interior, a hombres solos. Es casa de familia a una cuadra del Campo de Marte. Informan Cárdenas 19, altos.
5355 25 nv.

SE ALQUILAN

Hermosos departamentos de a dos habitaciones con vista a la calle, propios para dos o tres de familia, sumamente económicos. Monte 2 A, esquina a Zulueta. Casa de todo orden.

SE ALQUILAN

Hermosos departamentos de dos y tres habitaciones, con vista a la calle. Los hay con todo el servicio completo, interior e independiente, muy frescos y sumamente económicos. Luz toda la noche. Narciso López 2, antes Enna, frente a la Plaza de Armas y Muelle de Caballería. Casa de todo orden
4349

HABITACIONES

EN MANRIQUE, 27, ALTOS

por Animas, se alquilan varios apartamentos con vista a la calle todos independientes, muy frescos y ventilados. Se pueden ver a todas horas.
5378 26 nv.

EN EMPEDRADO, 49

bajos, se alquila una habitación a matrimonio o hombres solos. Se pueden ver de 2 a 5 p. m.
5378 26 nv.

A HOMBRES SOLOS O MATRIMOnios sin niños, espléndidas habitaciones y departamentos dobles a la calle con o sin muebles, en Neptuno 156, altos. Tel. A-1219, con toda asistencia, desde $30 a $45, por persona.
5367 25 nv.

SE ALQUILA UNA HABITACION A UN matrimonio o dos hombres, amueblada, luz y teléfono, balcón. Cárdenas 3, segundo piso a una cuadra de Monte y dos de la Terminal. Tel. M-2363.
5385 25 nv.

EN CUBA 16, BAJOS SE ALQUILA UN departamento de tres habitaciones con vista a la calle. Lo mismo se alquilan juntas que separadas a personas de moralidad.
5375 27 nv.

HERMOSA HABITACION, $17

Se alquila con piso de marmol, muy clara y fresca con su pequeño patio y caseta de cocina en su frente, queda independiente. Abargura 16, altos casi esquina a San Ignacio.
5341 27 nv.

SE ALQUILAN EN REYES 75 ENTRE Trespalacios y Colina, dos departamentos, compuesto de sala y cuarto, y todo el servicio independiente y lo mismo la entrada independiente a los mismos. $18.00 cada uno y dos meses en fondo o fiador. En la misma informan o en Gloria 101.
5356 25 nv.

SE ALQUILA HABITACION FRESCA, agua corriente y luz, en Teniente Rey, núm. 76.
5143 25 n

EN LO MAS CENTRICO DE LA HAbana se alquilan dos amplias y cómodas habitaciones; hay una gran terraza y nunca falta el agua; casa de confianza. Muralla, 57, altos, entre Habana y Compostela.
5148 25 n

SE ALQUILA UNA HABITACION PROpia para caballero con lavabo de agua corriente y muebles. Tejadillo 13, altos.
5138 24 nv.

CEDO, EXCLUSIVAMENTE PARA oficina, por poco alquiler a persona de buenas referencias, una parte del departamento 219, Lonja del Comercio. Informa en el mismo, Torres. Tel. A-0376
5176 24 nv.

HABITACION SOLA CON TODA ASIStencia, luz, teléfono, agua fría y caliente, por $30 o $35. Reina 28. Teléfono M-8398.
5214 24 nv.

CASA DE HUESPEDES

En Prado 87, esquina a Neptuno, se ofrecen espléndidas habitaciones y departamentos con baño y toda asistencia para familia de moralidad. También se alquila una habitación en la azotea y zaguán chico.
5182 1 dc.

SE ALQUILA EN CASA DE FAMILIA, una hermosa habitación a matrimonio sin niños o dos señoras con comida y con o sin muebles, sitio de lo mejor. Belascoain 41, altos entre Neptuno y Concordia. Se piden y dan referencias.
5013 25 nv.

En la gran casa Amargura 54, se alquila un espléndido apartamento, compuesto de seis habitaciones, pisos de mármol, cielo raso y balcón corrido. Hay habitaciones para hombres solos
5054 24 nv.

SE ALQUILA UNA HABITACION EN San Lázaro 147. Teléfono M-1201.
5075 28 nv.

CALLE ZULUETA 32 SE ALQUILAN habitaciones altas al lado del teatro Payret, calle Cuarteles No. 1, Cuba 80, Cuba 120, Compostela 110, Lagunas 85, Gervasio 27, Virtudes 140 Esperanza No. 117, Calzada del Cerro 607, Recreo No. 20, Vedado, J No. 11. Baños esquina Primera, A No. 3, Quinta No. 69, calle Nueve 150, Calle 11 No. 83.
5084 28 nv.

DEPARTAMENTOS MODERNOS CLAROS Y VENTILADOS

NEPTUNO 127

Elevador día y noche.
Renta módica.
Baño, calentador de agua, nevera y cocina de gas.
Infórmese M-8916
4990 20 d

En Belascoain 123, el nuevo dueño, Sr. La Torre, alquila varios departamentos altos, con balcón a la calle, para familia y hombres solos. Además un zaguán propio para algún negocio. Venta de billetes o puesto de frutas.
4713 26 nv.

HOTEL Y RESTAURANT

SANTA FE

Teléfono M-8357, Amistad núm. 61. En este hotel se alquilan espléndidas y ventiladas habitaciones a precios convencionales. Baños con agua fría y caliente, comida superior y económica.
3940 17 d

EN CASA PARTICULAR DONDE NO hay inquilinos, se alquila una habitación con o sin muebles, propia para una o dos personas, con todo el servicio y comida si lo desean. Reina 131, altos, a la derecha.
4584 24 nv.

"EL ORIENTAL"

Teniente Rey y Zulueta. Se alquilan habitaciones amuebladas, amplias y cómodas, con vista a la calle. A precios razonables.

HABITACIONES

Con agua corriente, calentador, muebles nuevos de primera y servicio esmerado, se alquilan a personas de moralidad, en la moderna casa calle Tejadillo 12 entre Cuba y Aguiar, a una cuadra del Parque San Juan de Dios.
4021 28 nov.

HOTEL "CUBA MODERNA"

En esta acreditada casa hay habitaciones con todo servicio, agua corriente, baños fríos y calientes, de $25 a $50 al mes. Cuatro Caminos, teléfonos M-3569 y M-3259.

GALIANO 53, ALTOS, EN CASA PARticular, se alquila un departamento con hermoso balcón a la calle; consta de dos habitaciones o tres si se quiere. Informan en la misma.
4501 23 n

AVISO

El Hotel Roma, de J. Socarrás, se trasladó a Amargura y Compostela, casa de seis pisos, con todo confort, habitaciones y departamentos con baño, agua caliente a todas horas, precios módicos. Teléfonos M-6944 y M-6945. Cable y Telégrafo Romotel. Se admiten abonados al comedor. Ultimo piso. Hay ascensor.

HABITACIONES

Casa de buena familia, Campanario No. 40 altos, se alquila una bonita habitación para dos o tres compañeros. En la misma se da magnífica comida.
5226 24 nv.

SE ALQUILA UN SALON DE ... propio para oficina o gabinete. Estecoda 28 altos de la peletería La Americana. Informan en la misma.
5101 24 n

EN CASA PARTICULAR SE ALQUIlan dos hermosas habitaciones juntas a personas de estricta moralidad. Habana, 183, bajos.
5113 24 n

EDIFICIO CORBON

Industria 72 1|2 a dos cuadras de Prado, por Animas. Hay espléndidos apartamentos sin muebles, para una o más personas, gran cuarto de baño, agua abundante y caliente, servicio de hotel y ascensor toda la noche.
5055 30 nv.

"BRAÑA" Y "EL CRISOL" HOTELES

Las mejores casas para familias, todas las habitaciones y departamentos con servicio sanitario, las más baratas, frescas y cómodas, y las en que mejor se come. Teléfono A-6787, Animas, 58, teléfono A-9158. Lealtad, 102.

HOTEL ALFONSO

Amplias y espléndidas habitaciones con baño y agua corriente, casa y comida desde $35.00 por persona; especialidad para viajeros. I. Agramonte antes Zulueta 34, a media cuadra del Parque Central, Habana. Teléfono A-5937.
2823 5 dc.

Malecón, 20. Se alquilan habitaciones con o sin muebles, a hombres solos o matrimonios sin niños. Estricta moralidad.
4822 27 n

HERMOSO DEPARTAMENTO O UNA sola habitación, muy fresca y clara, único inquilino, vista a la calle, con comida o sin ella. muy baratos. Empedrado 51, altos.
5045 24 nv.

Se alquila una habitación alta, muy ventilada, preparada para un matrimonio sin niños o dos hombres solos. En la misma se da comida espléndida y todo servicio. Tienen que ser personas de estricta moralidad. Genios 23 entre Industria y Consulado.
5090 24 nv.

HOTEL SAVOY

Espléndida residencia para familias. En la mejor parte del Vedado. Precios módicos. Dirección: F y 15. Teléfono F-5270
4835 3 d

PALACIO LA MILAGROSA

Grande y moderna casa para familias, situda en lo mejor de la zona comercial de la ciudad. Departamentos y habitaciones con servicio privado y baños de agua fría y caliente siempre. Excelente comida. Buen servicio de comedor, admitiéndose abonados al mismo. Precios moderados. Casa seria, de orden y estricta moralidad. Teniente Rey 38, esquina a Aguiar. Teléfono M-7519.
4275 15 dc.

SEA AFORTUNADO

Alquilo una habitación amueblada en casa de familia americana. Es muy fresca dicha habitación con vista al mar y a cinco cuadras del Prado. Llame a los teléfonos M-9442 y M-5698.
C 6348 Ind 8 [illegible]

HOTEL VANDERBILT

Zenea y Mazón, bañado con las brisas de la loma Universidad. Habitaciones para familias y personas estables. Precios sumamente bajos. Casa de orden y moralidad. Telf. A-6204. En la misma se alquila un garage.
1288 24 nv

ATENCION, YA SE ABRIO EL HOTElito El Edén, de la calle de Bernal número 2, con habitaciones lujosamente arregladas. Precios módicos; abierto día y noche.
3724 27 nv

"BIARRITZ"

Gran casa de huéspedes. Habitaciones desde 25, 30 y 40 pesos por persona, incluso comida y demás servicios. Baños con ducha fría y caliente. Se admiten abonados al comedor a 17 pesos mensuales en adelante. Trato inmejorable, eficiente servicio y rigurosa moralidad. Se exigen referencias. Industria, 124 altos.

OFICINAS

Edificio Llata, Aguiar 116 entre Teniente Rey y Muralla. Departamentos frescos, limpios y con buena asistencia, a precios económicos. Véanse
3800 27 n

HOTEL PALACIO COLON

Se alquilan habitaciones amplias, frescas y en lo mejor de la ciudad. Agua abundante, buena comida y precios al alcance de todos. Venga y véalo en Prado 51. Dolores G. viuda de Rodríguez. Propietaria. Teléfono A-4718.
4044 13 dc.

SE ALQUILAN CUARTOS MODERNOS cómodos en Omoa 14 a 12 pesos; en J. del Monte 156 a $14. Estos, de dos locales y con luz. Allí informan.
4273 25 nv.

VEDADO

VEDADO CALLE PASEO 281, ESQUIna a 29, bodega, se alquilan dos cuartos, con servicio sanitario, para tres hombres solos, a $10.
5286 25 n

VEDADO, SE ALQUILAN APARTAmentos independientes altos y bajos, en Baños, entre 17 y 19, a $40 compuestos de sala, dos cuartos, baño y cocina de gas.
5278 1 d

CRIADAS DE MANO Y MANEJADORAS

SE SOLICITA UNA MANEJADORA DE color que hable inglés. Calle 13 No. 14 entre 11 y 13 Vedado.

SE NECESITAN

SOLICITO JOVEN ESPAÑOLA PARA cocinar y ayudar a la limpieza en casa de corta familia. No sacará comida a la calle. Ha de ser muy limpia y no duerme en la colocación. Buen sueldo. San Rafael 50, izquierda primer piso. Preguntar por Antonio Veiga.
5303 30 nv.

SE NECESITA UNA MANEJADORA, española, sueldo $20. Si pretende más sueldo, que no se presente. Se le da casa y ropa limpia. Hotel Belmont. Industria 125, habitación 33.
5331 25 nv

SE SOLICITA UNA BUENA CRIADA de mano para la calle G, entre 21 y 23, de 1 a 3 p. m.
5254 25 n

SE SOLICITA UNA CRIADA PARA INgenio en provincia de Camagüey. Informes en Carlos III, 2, teléfono A-1909.
5282 25 n

PARA UNA FINCA DE RECREO A 12 minutos de la Estación Terminal se necesita una criada española joven, cariñosa con niños y que sepa ordeñar una vaca. Sueldo $25. Rafael Bornn. Ejido (Muralla), 20, bajos.
5151 24 n

SE NECESITO CRIADO DE MANO CON recomendación de casa particular. Sueldo $45; otro criado $35; un segundo criado $30; dos camareros $25; un fregador $20 y tres muchachos españoles ... Habana 126.
5037 24 nv.

COCINERAS

SE SOLICITA PENINSULAR FORMAL que sepa cocinar bien y ayudar a la limpieza para matrimonio. Sueldo 25 o 30 pesos Calle Tercera no. 28 entre Josefina y Gertrudis, Víbora
5232 24 nv.

COCINEROS

SE NECESITA UN COCINERO O COcinera para una finca en la carretera de Güines. Sueldo 35 pesos. Se exigen referencias. Informan D, número 192, entre 19 y 21.
5239 25 n

PERSONAS DE IGNORADO PARADERO

A JOSE RODRIGUEZ FERNANDEZ, propietario, se solicita lo más antes posible en Monte 132. Bernardez.
5168 24 nv.

SE DESEA SABER EL PARADERO DE Marcelino Massaguer, que hace cuatro años trabajaba de Mayoral en la Colonia Quirch, Piedrecitas, para un asunto que le conviene. Dirigirse a Antonio Pujol. Manzana Gómez. Dpto. 205.
5164 24 nv.

SE DESEA SABER EL PARADERO DE los trabajadores que trabajaban en la colonia Los Quemaditos, término municipal de Nelva, en el mes de febrero de 1923, fecha en que perdió una pierna el señor Francisco Chao. Los necesito para declarar algunos de los trabajadores, el señor Francisco Villaverde, Juan Fernández, Manuel Foud, Matías Torres y los otros trabajadores de los que ignoro el nombre. Les ruego me contesten a mi residencia, Figuras 17. "El de la Víctima" Sr. Francisco Chao.
4826 25 n

VARIOS

EL GRAN NEGOCIO. POR INDISPENsable necesidad, tengo que vender o poner un socio al frente de una casa de préstamos y muebles por no poderla atender. Está en el mejor punto de la Habana, paga poco alquiler, tiene existencias y la vendo barata o admito socio para administrar con poco dinero. Razón: Habana 98, de 8 a 11 y de 2 a 5 Manuel.
5306 25 nv.

SE DESEA UN SOCIO CON ALGUN CApital para explotar una finca que tiene: palmar, matas frutales, dos mil pies de plátanos, cría de gallinas y vacas. También se arrienda. Informan en El Vesubio, Mueblería y Joyería. Factoría y Corrales.
5342 30 nov.

SE SOLICITA UNA MUCHACHA PARA ayudar a los quehaceres de la casa de un matrimonio. Obrapía 79, altos.
5265 25 nv.

SE NECESITA UN MUCHACHO DE 14 a 16 años, que sepa cortar yerba con guadaña. Sueldo $20 y la comida. Informan D número 192, entre 19 y 21.
5240 25 n

SE SOLICITA UNA PERSONA ACTIVA experta y competente en el giro de tejidos, confecciones y géneros de punto, que tenga buena presentación y conozca perfectamente todas las casas de este giro de la Habana, tanto en tiendas como en almacenes. Debe dar referencias, si no tiene aptitudes ni preferencia no se moleste ni pierda su tiempo: es inútil. Manzana de Gómez, Departamento 205.
5163 24 nv.

REVENDEDORES. SE SOLICITAN LOS que quieran ganar dinero, vendiendo termómetros alemanes a $1.80 docena; también otras gangas. El Alemán, calle Habana, 95.
5146 1 d

SE NECESITA UNA MUCHACHA PAra los quehaceres de un matrimonio que entienda un poco de cocina. Se desea que sea de moralidad. Tejadillo 61, entrada por Monserrate, altos de la bodega.
5297 25 nv.

Se solicitan dos jóvenes para camareras de Hotel que conozcan el cumplimiento de su deber, sepan servir familias, que sean aseadas y que estén dispuestas a trabajar, la que no reuna estas condiliones que no se presente. Para informes Teléfono A-1165, A-1166, de 7 a 8 a. m. y de 4 a 6 pasado meridiano.
5223 24 nv.

SOLICITAMOS

En la Habana y en todas partes del interior de la Isla, Agentes para trabajar a sueldo o comisión nuestros dos nuevos contratos de $1.00 y $2.00 de Fabricación de Casas, Préstamos y Rentas Vitalicias. Véanos de 2 a 5 p. m. o escríbanos a Compañía General de Fomento. Belascoain No. 54, bajos.
4891 24 nv.

SE SOLICITA AGENTE QUE TENGA aptitudes para ganar $250 mensuales o más; depende de usted mismo, para la Habana, Cienfuegos, Manzanillo, Trinidad, Candelaria, Morón, Rodas, La Esperanza, Los Palacios, Júcaro, Fomento, Viñales, Sierra Maestra, Cabañas, Consolación, Cruces, Aguacate, Nueva Gerona, Santo Domingo, Banes, Mayarí, Sabana, Madruga, Las Lajas, Jovellanos, Matanzas, Placetas, Rancho Veloz, Puerto Padre y otros más. Edificio del Banco Nova Scotia, Departamento 206, Cuba y O'Reilly, Habana.
4948 29 n

SOLICITO SOCIO CON MIL PESOS para una industria que deja buenas utilidades, según puedo probar a la persona que se interese o si le conviene la vendo y lo enseño a trabajar. Informes: Florida 60, altos, a todas horas.
4165 24 nv.

SUELDO O COMISION

Necesitamos agentes en toda la República. Pagamos buena comisión y sueldo a aquellas personas que reunan condiciones para el caso. Plan Mobiliario ... Cuacón 25, Habana.
23 nv.

SE NECESITAN

QUEREMOS VENDEDORES

para trabajar las plazas de la Habana, Guanabacoa, Regla y Marianao. Deben traer las recomendaciones que tengan. Es para ganarse de 10 a 20 pesos diarios, si conocen su oficio. Manzana de Gómez, 546-A. De 10 a 12 y de 2 a 4.
C 19141 8 d 12

SOLICITAMOS SOCIO GERENTE O comanditario para una de las casas más antiguas y acreditadas en su giro. Garantizamos más de $30,000 de utilidades al año. No admitimos proposiciones por menos de $25.000. Trato directo con los interesados. Para más informes dirigirse por escrito a R. P. Espinosa. Zulueta 24, altos, Habana.
3973 28 nv.

SE SOLICITA UNA BUENA SIRVIENta, española, para comedor. Sueldo $30 y ropa limpia. Si no sabe servir que no se presente. Calle Almendares 22, Marianao. Teléfono FO-7052.
5227 24 nv.

SE SOLICITA UN TAQUIGRAFO EN inglés y español que sea práctico. Informan Unión Comercial de Cuba, S. A. Mercaderes 14.
5273 27 n

Se solicita persona activa y competente en el giro de tejidos y confecciones al por mayor, bien relacionado y con clientela como vendedor. Debe tener algún capital para interesarlo en el negocio. Dirigirse por escrito al Apartado 1261, dando referencias.
4778 24 nv.

AGENCIA DE COLOCACIONES

VILLAVERDE Y COMPAÑIA

O'Reilly 13 Teléfono A-2348. Cuando Vd. necesite un buen servicio, como cocineros, criados, dependientes, fregadores, porteros, jardineros etc. llame a esta acreditada agencia que garantiza su aptitud y moralidad, operarios en todos giros y oficios, nos encargamos de mandar toda clase de servicio a toda la Isla y cuadrillas de trabajadores para colonias e ingenios. Villaverde y Compañía. O'Reilly 13 Tel. A-2348.
4752 26 n

AGENCIA DE COLOCACIONES "LA Primera del Vedado". Tenemos plazas de cocineras de cocineros, sirvientas de comedor y habitaciones. $40. Calle 21, entre D y E, número 264. Tel. F-5897.
4754 3 dc.

LA COMERCIAL

De Emilio Caneiro, Agencia de Colocaciones en general y centro de negocios, absoluta garantía y aptitud, me hago cargo de sacar personal de Tricornia y sirvo pedidos del interior. Monserrate 119. Tel. A-2388.
2226 2 Dic.

LA AGENCIA "LA UNION"

De Marcelino Menendez, es la única que en cinco minutos facilita todo el personal con buenas referencias. Para dentro y fuera de la Habana. Llamen al teléfono A-3318. Habana 114.
4672 25 n

SE OFRECEN

CRIADAS DE MANO Y MANEJADORAS

DESEA COLOCARSE UNA JOVEN QUE lleva poco tiempo en el país. Prefiere el Vedado, tiene quien responda por ella y desea familia de moralidad. Informan en Zapata, 11, entre A y B, teléfono F-5176, Vedado.
5290 25 n

UNA PENINSULAR DESEA COLOCARse de criada de mano o manejadora, es formal y trabajadora. Informan en Reina 72.
5304 25 nv.

UNA SEÑORA ESPAÑOLA DESEA COlocarse de criada de mano con familia de moralidad. Tiene quien la represente. Informan: Acosta 46. Es de toda confianza.
5295 26 nv.

DESEA COLOCARSE UNA JOVEN ESpañola de criada de mano o manejadora. Sabe cumplir con su obligación y en la misma sastre para un taller o en su casa, hace trajes baratos. Informan: Teléfono M-4972 Oficios 76, altos.
5312 25 nv.

DESEA COLOCARSE UNA JOVEN ASturiana, para criada de mano o comedor práctica en todo el servicio fino; es seria y desea casa seria. Tiene referencias. Informan: Teléfono M-3094.
5317 25 nv.

DESEA COLOCARSE UNA MUCHACHA de 26 años, española, para criada de mano o manejadora. Sabe su obligación y tiene referencia de casas donde ha trabajado. Sabe coser. Oficios 32, altos. Teléfono A-7920.
5361 25 nv.

SE DESEA COLOCAR EN CASA DE moralidad y de confianza, una muchacha de criada de mano o de manejadora. Tiene quien la garantice. Nunca estuvo colocada. Informan en la bodega en Estrella 54, esquina a San Nicolás, teléfono A-5557.
5262 25 n

UNA MUCHACHA RECIEN LLEGAda desea colocarse de criada de mano o de manejadora. Informan en San Nicolás, 96.
5250 25 n

DESEA COLOCARSE UNA JOVEN ESpañola. Tiene buenas referencias. San Ignacio, 65, altos, teléfono M-6310.
5233 25 n

DESEA COLOCARSE UNA JOVEN ESpañola, de criada de mano o manejadora. 3 y 6 No. 520, Vedado.
5180 24 nv.

DESEA COLOCARSE UNA MUCHACHA peninsular, de criada de mano o manejadora. Lleva poco tiempo en el país. Informan: Conde 9.
5183 24 nv.

DESEA COLOCARSE UNA MUCHACHA española, de criada de mano o manejadora. Lleva tiempo en el país y entiende algo de cocina. M-8427.
5184 24 nv.

DESEA COLOCARSE UNA JOVEN PEninsular, de criada de mano o manejadora en casa respetable. Tiene buenos informes. Informan en Revillagigedo 16
5162 25 nv.

DESEAN COLOCARSE 2 MUCHACHAS en casas de moralidad, una de criada de mano o manejadora y la otra para cocinar o para cuartos. Informan Castillo 48. Tel. M-4669.
5221 24 nv.

UNA JOVEN ESPAÑOLA DESEA COlocarse de criada de mano. Sabe de cocina. Informan. San Pedro 6. Teléfono A-5394.
5198 24 nv

DESEA COLOCARSE UNA JOVEN ESpañola en casa de moralidad, de criada de mano o manejadora. Informan en Puentes Grandes, Real 93, teléfono FO-1523.
5149 24 n

SE DESEA COLOCAR UNA JOVEN para casa particular para los quehaceres de una casa. Belascoain, 32 altos, del café, entrada por San Rafael.
5140 24 n

SE DESEA COLOCAR UNA MUCHAcha, mayor de edad, para manejadora o criada de mano. Sabe cumplir con su obligación y tiene buenas referencias. Informan en Primelles 39, teléfono I-1493.
5147 24 n

DESEA COLOCARSE UNA JOVEN ESpañola de criada de cuarto o criada de mano o manejadora, siendo un matrimonio solo; no le importa ayudar a la cocina. Tiene buenas referencias de las casas donde trabajó. Informan: calle 23 No. 90 esquina a Baños.
5157 24 nv.

SE OFRECEN

SE DESEAN COLOCAR DOS CRIADAS para lavar en casa de moralidad una y la otra para criada o manejadora. Informan en 23 e I, Vedado. Teléfono F-5371.
5125 25 n

DESEA COLOCARSE UNA MUCHAcha peninsular recién llegada, de criada o manejadora. Informan en la calle 10, núm. 123 entre 13 y 15.
5127 24 n

SE DESEA COLOCAR UNA MUCHAcha española de criada de mano o manejadora. Entiende algo de cocina e informan en San José, 89.
5131 24 n

SE DESEA COLOCAR UNA MUCHAcha peninsular; sabe cumplir con su obligación e informan en Cárdenas, 37, altos, teléfono A-8347.
5136 24 n

DESEA COLOCARSE UNA MUCHACHA española de criada de mano o manejadora, de criada de mano o manejadora, lleva poco tiempo en el país. Informan Industria 85.
5153 24 nv.

DESEA COLOCARSE UNA JOVEN PAra criada de mano o manejadora. Tiene muy buena referencia, sale al campo. Informan Tel. I-5013. Pregunten por María.
5097 25 nv.

SE DESEA COLOCAR UNA MUCHAcha para criada de mano. Sabe cumplir con su obligación y tiene quien la recomiende. Teléfono I-5303. Calzada de Jesús del Monte 155.
4975 24 n

SE DESEA COLOCAR UNA MUCHAcha de criada de mano. Lleva poco tiempo en el país. Sabe algo de cocina. Informan en Máximo Gómez, 445, La Casa Pía.
4979 28 n

CRIADAS PARA LIMPIAR HABITACIONES Y COSER

DESEA COLOCARSE UNA MUCHACHA española para limpiar; si es casa chica no le importa ayudar a la cocina; es seria y formal, desea casa de moralidad. Apodaca 5, por Cienfuegos letra B, bajos.
5284 25 nv.

SE DESEA COLOCAR UNA PENINSUlar para criada de cuarto y entiende de costura y tiene que ser familia seria. Dirección, Infanta y San Martín, número 24.
5253 25 n

DESEAN COLOCARSE DOS JOVENES españolas, una para cuartos y coser. Sabe cortar bien; la otra para criada de mano o manejadora. Tienen buenas recomendaciones. Informan Villegas 105 habitación 2
5179 24 nv.

CRIADOS DE MANO

SE NECESITA UN CRIADO DE MANO que sepa servir y tenga recomendación, sueldo $40 y ropa. También se necesita un muchacho para pinche de cocina. Informan: Habana 126, bajos.
5298 26 nv.

DESEA COLOCARSE UN JOVEN ESpañol, para criado de mano dependiente de café, ayudante de chauffeur o de almacén. Informan en el M-7002.
5350 25 nv.

SE OFRECE CRIADO DE MANO ESpañol, de 26 años, muy práctico y activo en el servicio de limpieza y de mesa sin grandes pretensiones de sueldo. Informan: Tel. M-2586. Neptuno número 27.
5165 24 nv.

COCINERAS

COCINERA ESPAÑOLA DE MEDIANA edad, se ofrece para casa de moralidad. Tiene referencias, es formal y sabe cumplir con su obligación. No duerme en el acomodo Informan en San Rafael No. 86, bajos.
5327 26 nv.

COCINERA DESEA COLOCARSE CON familia seria, duerme fuera y puede hacer plaza Teléfono A-5565. San Rafael y San Nicolás.
5257 25 n

COCINERA ESPAÑOLA DESEA COLOcarse en casa de moralidad. No duerme en la colocación. Sueldo $30. Suspiros No. 16, habitación 43.
5195 24 nv.

UNA SEÑORA FORMAL ESPAÑOLA, desea colocarse para los quehaceres de la casa. Entiende de cocina. Informan Cuba 28, entrada por Cuarteles.
5173 24 nv.

UNA BUENA COCINERA DESEA COlocarse en casa de familia respetable. Entiende de repostería, es española y tiene buenas referencias. Para informes: Teléfono F-5947.
5209 24 nv.

DESEA COLOCARSE UNA SEÑORA de mediana edad para cocinera. No hace plaza; duerme en la colocación; sabe bien su obligación; igual va fuera de la Habana. Informan en Sol, 8.
5102 25 n

SE DESEA COLOCAR UN MATRIMOnio sin familia: ella de cocinera o criada de mano; él de chauffeur u otro trabajo. Lo mismo juntos que separados. Informes, Puente de Almendares, Calle 6 esquina a 15, teléfono FO-1750.
5108 24 n

SE SOLICITA UN MATRIMONIO QUE entienda de cocina, para hacerse cargo de ella en casa de huéspedes. Informes: Vidriera del Café Alemán.
4337 28 nv.

COCINEROS

COCINERO ESPAÑOL DESEA ENCONtrar casa estable, es formal joven y sabe trabajar, para particular, restaurant o comercio. Tel. M-3484
5228 24 nv.

BUEN COCINERO Y REPOSTERO ESpañol, desea colocación en casa particular o establecimiento. Cocina española, francesa, criolla y a la americana. Sabe bien de dulces. Para la ciudad o el campo. Informan en Progreso 19 habitación No. 12, la encargada.
5161 24 nv.

Centro Internacional de Cocineros

Secretaría, Paseo de Martí 123, teléfono A-1567, tercer piso. Teniendo esta sociedad personal suficiente y competente para efectuar cualquier clase de trabajos del giro, tanto en establecimientos como en casas particulares, se recomienda a cuantos necesiten cocineros, que se sirvan solicitarlos a esta Secretaría de 7 a 10 de la noche, asegurando que serán complacidos.
4810 19 d

DESEA COLOCARSE UN COCINERO español, de regular edad, en casa particular o de comercio. Prefiere Vedado. Sabe repostería. 23 núm. 308, esquina a C, bodega, teléfono F-1368, Vedado.
4987 24 n

DESEA COLOCARSE UN BUEN COcinero repostero, para casa particular. Informan en Cristina 2, altos.
5061 23 nv.

CRIANDERAS

UNA SEÑORA DESEA COLOCARSE de criandera. Tiene Certificado de Sanidad. Informan Inquisidor 23. Edad: 28 años.
5293 25 nv

CRIANDERA, SE OFRECE A LECHE o a media leche, dos meses dado a luz. Puede verse con su niño en Armas 19, entre San Francisco y Concepción Víbora.
5325 27 nv.

CHAUFFEUR MECANICO, 9 AÑOS DE práctica, con buenas referencias, desea colocarse en casa particular o de comercio. Teléfono A-5984. De 12 a. m. a 5 p. m.
5154 24 nv.

AYUDANTE CHAUFEUR, JOVEN, ESpañol, sin pretensiones, se ofrece para casa particular o comercio. Tiene título pero poca experiencia en el tráfico de la Habana. San Ignacio, 19, Teléfono M-6512.
5178 24 nv.

SE OFRECEN

CHAUFFEUR MECANICO

Español, desea casa particular. Lleva 7 años en el oficio y trabajando con muy buenas familias; de ellas tengo buenas referencias, trabajador y fino. No tiene pretensiones, pero desea casa seria. Teléfono A-5029.
5192 24 nv.

Una señora desea colocarse de criandera con buena y abundante leche. Tiene muy buenas recomedaciones. Informan en 17 número 422 entre 4 y 6, Vedado, casa del señor Sabatés. Teléfono F-5384.
4226 25 nv.

CRIANDERA

Desea colocarse criandera joven, peninsular, con certificado facultativo de inmejorable, y leche de un mes. Razón Sáez e Industria (Cárdenas).
4200 25 n

CHAUFFEURS

CHAUFFEUR ESPAÑOL, SIN PRETENsiones desea colocarse en casa particular o de comercio. Tiene recomendaciones de casas donde ha trabajado. Es práctico y conoce cualquier máquina. Informan teléfono U-1567.
5133 25 n

TENEDORES DE LIBROS

TENEDOR DE LIBROS Y CORRESponsal con mucha práctica, ofrécese para empleo permanente en casa seria. Correo: Aurelio Seias, Monte, 177, altos, teléfono A-6214.
5134 25 n

Experto tenedor de libros, se ofrece para toda clase de trabajos de contabilidad. Lleva libros por horas. Hace balances, liquidaciones, etc. Salud, 67, bajos, teléfono A-1811.
C 750 Alt. Ind. 19.

SE OFRECE PARA AUXILIAR DE Tenedor de Libros, un joven con conocimientos de esa asignatura por haber terminado sus estudios este mismo mes. Conoce el comercio. Informan: Juan A. Bóo. Vertientes, Camagüey.
C 10325 9 d 19

TENEDOR DE LIBROS, CORRESPONsal, cálculos de importación, traductor francés e inglés, con larga práctica comercial e inmejorables referencias, desea empleo fijo en casa seria. Carta, J. B. Medina. Piñeira 29, Cerro.
4541 27 nv.

TENEDOR DE LIBROS, ESPAÑOL, con buenas referencias comerciales ofrece sus servicios en horas convenidas. Informará el señor Pavía en la casa Wilson, Obispo 52, teléfono A-2298.
4434 2 dc

VARIOS

BORDADORA A MANO, MADRILEÑA, se ofrece. Manrique 163, altos.
5097 24 nv.

UN ESPAÑOL DE 18 AÑOS DESEA colocarse en cualquier trabajo, aprendiz de carnicería o ayudante de chauffeur o jardinero, carpintero o cualquier otro trabajo y una señora de mediana edad de cocinera, repostera, a la criolla y española, tanto para la Habana como el campo si el sueldo le agrada. Informes en Tacón 6.
5193 24 nv.

DESEA COLOCARSE UN CARPINTEro, trabajando con esmero en ruedas de carro. Informan Primera de la Machina. Muralla letra B.
5213 24 nv.

SE OFRECE UN HOMBRE DE MEdiana edad para portero, mozo de oficina o para atender un jardín y mandados. Informarán en Tejadillo 7.
5105 24 n

SE DESEA SABER EL PARADERO de Manuel Romay. Lo solicita su hermana Visitación Romay, Central Habana.
4443 27 n

NOS HACEMOS CARGO DE TODO asunto judicial o administrativo, cobro de cuentas atrasadas, por módica comisión, divorcios, declaratorias de Herederos y esclarecimiento de herencias, desahucios, jucios hipotecarios, Causas Criminales, Recursos de alzada contra multas del 1 y 4 por ciento y de cualquier gestión que se le ofrezca en los Registros del Estado o Civil o cualquier otra en las oficinas del Gobierno, Bufete de los doctores Ferrer. Muralla, 98, teléfono A-8887. Departamentos 106 y 107.
2191 1 d

VEDADO. MODISTA SE CONFECCIOnan y reforman toda clase de vestidos a precios módicos. 21 número 264, entre E y D, teléfono F-5897.
3438 11 dc

SEÑOR CON BUENA GARANTIA, SE ofrece para el cobro de cuentas morosas y hacer toda clase de reclamaciones en la Habana o en el interior, mediante comisión, después del cobro de las mismas y no antes. Señor Solá. Banco Nova Scotia, 206. Cuba y O'Reilly, teléfono M-4115.
4849 9 d

MECANOGRAFA Y TAQUIGRAFA EN español, solicita empleo sin pretensiones. Srta. Dolores Rodríguez. Teléfono A-3817.
5305 2 dc.

UNA SEÑORA SOLA, EXTRANJERA, desea colocarse en una casa de familia honorable, ya sea como institutriz; sabe un poco inglés y todo el curso elemental, solfeo; entiende de confeccionar vestidos y toda clase de ropa blanca, todo lo que puede eneseñar una profesora, de labores, o para dama de compañía. Puede viajar. No se marea nunca, y es apta para ponerse al frente de cualquier negocio. Dirigirse a Prado 109, altos de la Optica Versalles, cuarto número 2. Rosa Ruiz.
5313 30 nv.

COSTURERA SE COLOCA UNA EN casa particular con inmejorables recomendaciones No le importa ayudar a la limpieza. Prefiere el Vedado. Sueldo $30. Teléfono F-4404.
5255 25 nv.

UNA JOVEN RECIEN LLEGADA DEsea colocarse en casa de formalidad. Informan Velazco No. 2, entre Habana y Compostela.
5359 25 nv.

DESEA COLOCARSE UN SEÑOR DE mediana edad, en casa particular, de sereno o portero, en establecimiento. Es persona culta y seria. Tiene buenas referencias. Informan Tel. M-3558.
5374 25 nv.

Se ofrece un tornero-mecánico, europeo, que habla un poco español, tanto para la Habana como para el campo, por carta solamente. Augustín S. Maloja 46, bajos.
5315 25 nv.

SE OFRECEN DOS MUCHACHOS ASturianos recién llegados; son listos para cualquier giro; tienen quien los garantice y sin pretensiones. Dirigirse a Alonso y García, Gloria 29, teléfono A-3626. En la misma se ofrece una criada de mano o manejadora que lleva poco tiempo en el país.
5024 26 n

ENSEÑANZAS

SEÑORITA FRANCESA, HABLANDO inglés y español, desea dar clases de francés. A. Cuba 86, cuarto 38, Teléfono M-9726.
5397 29 nv.

FRANCESA, HABLA INGLES, PROFEsora titular, da clases de su idioma a domicilio. Teléfono F-5673
5247 29 nv.

PROFESORA FRANCESA

Con diploma de la Academia francesa, da clases de su idioma a domicilio. Da también clases de sombreros. Práctica. Referencias. A-6662.
5320 28 nv.

ENSEÑANZAS

ACADEMIA COMERCIAL SAN RAFAEL

Consulado 59. Teléfono M-3472

VERDADERA ESCUELA DE COMERCIO

Preparación muy rápida y muy efectiva en todas las asignaturas que comprende este Ramo.

No olvide que nosotros empleamos en Casas de Comercio, Bancos, Compañías Industriales y Oficinas Particulares a nuestros alumnos, cuando estén bien preparados y podamos garantizar su eficiencia.

NO DAMOS VACACIONES

5338 25 nv.

Señorita alemana que habla también francés, español y algo de inglés, desea colocación, como institutriz o para ayudar en los quehaceres de la casa y costura. Escriban al Apartado 1981, Malecón 91, Habana.
5270 25 n

LA SRTA. JULIETTE MARSANT, profesora de París, inmejorables referencias da lecciones de francés en su casa y a domicilio. Clases colectivas de 8 a 9 p. m. Método práctico, agradable y rápido. Manrique, 120, segundo piso.
5135 24 n

Institutriz francesa, mediana edad, seria, instruída, inmejorables referencias; sabe idiomas, desea casa de familia respetable. Prefiere el campo. Escribir a Mlle. C. Monte, 5, Habana.
5724 25 n

PROFESORA DE PIANO, DESEA COlocarse de maestra interna en colegio religioso. Informes: Convento de Santa Catalina, Vedado, de 3 a 4 1|2 p. m.
5048 30 nv.

BAILES

Dos señoritas americanas recién llegadas de New York enseñan el Fox-Trot de moda "Collegean" y demás bailes modernos. Clases colectivas de 8 a 11 por solamente $1.00. También clases privadas y a domicilio. Habana 24, altos.
3095 30 Nov.

TOMASITA JAQUET, PROFESORA TItular de piano, solfeo y teoría. Plan Peyrellade. Clases a domicilio. Infanta, 115, teléfono U-1367.
4864 4 d

LECCIONES DE INGLES, FRANCES, italiano, español. Conversación para Estudiantes aventajados. Lección de ensayo, gratuita. Referencias de ex-alumnos. Clases individuales o colectivas a domicilio o en casa del Profesor. Santa Clara 19, altos. Teléfono A-7100.
3327 9 dc.

GRAN ACADEMIA COMERCIAL DE IDIOMAS, TAQUIGRAFIA Y MECANOGRAFIA. UNICA PREMIADA EN EL GRAN CONCURSO PROFESIONAL CELEBRADO EL 28 DE MAYO DE 1922. COLEGIO PARROQUIAL ELEMENTAL SUPERIOR. DIRECTOR: LUIS B CORRALES. LOMA DE LA IGLESIA DE JESUS DEL MONTE CLASES NOCTURNAS. SE ADMITEN INTERNOS.
C 8704 Ind. 16 n.

POR CORRESPONDENCIA

Curso especial de Teneduría de Libros Método teórico-práctico, rápido y facilísimo. Alumnos en Jagüey Grande y otros puntos más distantes de la Isla llevan libros desde el primer mes de clases gracias a la bondad del sistema y al auxilio eficaz que, mediante procedimiento especial de consultas, se presta a los que tienen necesidad de ejercer antes de terminar sus estudios. Se colocan gratuitamente a los alumnos al entregarles el título. Cuota módica. Pídanse detalles. Gran Academia Comercial "J. López" San Nicolás, 42 teléfono M-3322.
2072 30 nv

CENTRAL "PARRILLA"

Corte y costura, corsés. bordados, sombreros, cestos y flores de papel crepé y toda clase de labores manuales. En esta Central se titulan anualmente de 20 a 30 profesoras, las que en su mayoría se establecen y cuentan con buen número de discípulas. Clases de corte y costura y de sombreros, por correo. Pida informes a la Autora del Sistema y Directora de la Central "Parrilla". Cuatro métodos en uno, al módico precio de $7.50. Se admiten pupilas. Nota: Esta academia ha montado un taller especial para las discípulas, donde se enseña la más perfecta confección en lencería, sastrería, sombreros y corsés.
3637 11 dc

COLEGIO "SAN ELOY"

PRIMERA ENSEÑANZA, BACHILLERATO, COMERCIO E IDIOMAS

Está situado en la espléndida Quinta San José de Bellavista, a una cuadra de la calzada de la Víbora, pasando el crucero. Por su magnífica situación es el colegio más saludable de la capital. Grandes dormitorios, jardines, arbolado, campos de sports al estilo de los grandes colegios de Norte América. Dirección: Bellavista y Primera, Víbora, teléfono I-1894.
3417 10 dc

ENSEÑANZAS

ACADEMIA "MARTI"

Corte, costura, corsés y sombreros, Directoras: Sras. GIRAL y HEVIA. Fundadoras de este sistema en la Habana, con 15 medallas de oro, la Corona Gran Prix y la Gran Placa de Honor del Jurado del Central de Barcelona, quedando nombradas examinadoras a las aspirantes a profesoras con opción al título de Barcelona. Esta Academia da clases diarias alternas, nocturnas y a domicilio por el sistema más moderno y precios módicos. Se hacen ajustes para terminar en poco tiempo. Se vende el Método de Corte. Pidan informes: San Rafael, 27, altos, entre Aguila y Galiano. Para tratar sobre las clases de una o tres.
3227 8 dc.

¡ATENCION! JOVENES ESPAÑOLES APRENDAN A BAILAR CON PROFESORAS AMERICANAS

Son las únicas que pueden enseñar con perfección y pronto el Fox, One Step, Vals y todos los bailes modernos, porque son bailes de ellas. Garantizamos, en cuatro clases o devolvemos su dinero. Clases estrictamente privadas. Manrique 2 esquina a Malecón, cuarto piso, elevador.
4545 24 n

MA-JUNG

Enseñado por una señorita. Este juego de moda hoy en el mundo entero, no se puede aprender solamente con manuales. Es necesario recibir lecciones personales. Yo le enseño a jugarlo por $1.00 cada lección. También doy lecciones a domicilio, a precios convencionales. Miss A. Kapan, Hotel Santander, Belascoain 98 y Nueva del Pilar.
2254 2 Dic

MAESTRA AMERICANA, DE BUENA familia, desea una colocación para enseñar inglés. Habla francés y alemán; prefiere niñas mayores o señoritas Sueldo: $100. Tiene buenas referencias de familias cubanas. Teléfono Señorita Americana. M-3281.
4696 25 nv.

APRENDA INGLES EN 15 MINUTOS por día en su casa, sin maestro. Garantizamos asombroso resultado en pocas lecciones con nuestro fácil método. Pida información.
THE UNIVERSAL INSTITUTE (D-56) 123 East 86 th. St. New York, City.
Ext. 30 d 16 n

INGLES, TAQUIGRAFIA, MECANOgrafía, ortografía, caligrafía, matemáticas, dibujo lineal y mecánico. Enseñanza a domicilio o por correspondencia, por el profesor F. Heitzman. Reina 34, altos. Tel. M-9247.
4742 3 dc.

LECCIONES DE IDIOMAS, MECANOgrafía y taquigrafía sistema Pitman, en inglés, español, francés y alemán, a conciencia. Enseñanza rápida y efectiva para ambos sexos. Se hacen traducciones. Mr. Zurcher, Lealtad, 121, bajos, cerca de San Rafael.
4670 3 dc

ACADEMIA "MARTI"

Directora, señorita Casilda Gutiérrez. Corte, Costura, Sombreros, se dan clases a domicilio. San Mariano, 3 casi esquina a la Calzada de Jesús del Monte, teléfono I-2326.
3931 13 d

ACADEMIA "PARRILLA"

Corte, Costura, Sombreros y Corsets. Se admiten pupilas. Las discípulas, desde el primer mes se pueden hacer sus vestidos y sombreros. Se enseña pintura Oriental. A las pupilas se les enseña gratis a hacer flores y cestos de papel crepé. También se dan clases de noche, de 7 a 9. Villegas, 50, altos.
1971 15 nv

Profesor de Ciencias y Letras. Se dan clases particulares de todas las asignaturas del Bachillerato y Derecho Se preparan para ingresar en la Academia Militar. Informan en Neptuno, 220, entre Soledad y Aramburu.
Ind. 2 ag.

Academia de inglés "ROBERTS" Aguila, 13, altos

Clases nocturnas, 6 pesos Cy, al mes. Clases particulares por el día en la Academia y a domicilio. ¿Desea usted aprender pronto y bien el idioma inglés? Compre usted el METODO NOVISIMO ROBERTS, reconocido universalmente como el mejor de los métodos hasta la fecha publicados. Es el único racional, a la par sencillo y agradable; con él podrá cualquier persona dominar en poco tiempo la lengua inglesa, tan necesaria hoy día en esta República. Tercera edición. Pasta, $1.50.
2758 30 nv

ACADEMIA "MANRIQUE DE LARA"

CUBA, 58, ENTRE O'REILLY Y EMPEDRADO

Enseñanza garantizada, instrucción Primaria, Comercial y Bachillerato, para ambos sexos. Secciones para párvulos. Sección para Dependientes del Comercio. Nuestros alumnos de Bachillerato han sido todos aprobados 22 profesores y 30 auxiliares enseñan Taquigrafía en español e inglés, Gregg, Orellana, Pitman, Mecanografía al tacto en 20 máquinas completamente nuevas, último modelo. Teneduría de libros por partida doble, Gramática, Ortografía y Redacción, Cálculos Mercantiles, inglés primero y segundo cursos, francés y todas las clases del Comercio en general.

BACHILLERATO

Por distinguidos catedráticos Cursos rapidísimos, garantizamos el éxito.

INTERNADO

Admitimos pupilos, magnífica alimentación, espléndidos dormitorios y precios módicos. Pida prospectos o llame al teléfono M-2766. Cuba, 58, entre O'Reilly y Empedrado.
2380 3 dc.

COLEGIO ACADEMIA PITMAN

Calzada del Cerro número 599, esq. a Patria, Teléfono: M-6082
Pupilos y Medio pupilos.

Bachillerato, Ingreso, Comercio, Primera Enseñanza.

Garantizamos el bachillerato en dos años, clases atendidas por los señores Catedráticos. Completo éxito en los centros oficiales.

Amplios y ventilados locales y dormitorios, Campo de Deportes, jardines y arboleda.

Comida abundante y nutritiva

10 años de establecido. Diplomas oficiales.

Severidad y disciplina.

Academia Pitman: Taquigrafía en Inglés y Español, Mecanografía, Contabilidad, Gramática y Redacción.

Manzana de Gómez 208 y 209. Teléfono: M-7035.

Director: R. FERRER FERNANDEZ.

C 10352 11d-20

INGRESO EN LA NORMAL DE KINDERGARTEN

Clases Diarias.—Hora 2 a 3 p. m.

ACADEMIA DEL DR. OLIVEROS

MISION 106 ALTOS

CLASES POR CORRESPONDENCIA

C 9857 Alt 15 d 2

ENSEÑANZAS

DISFRUTE

de los mejores empleos y sueldos aprendiendo rápidamente y con perfección Taquigrafía, Mecanografía, Inglés, Gramática, Aritmética y Teneduría, inscribiéndose hoy mismo en la Gran Academia Comercial, "J. López", San Nicolás 42, teléfono M-3322, que es en toda Cuba lo que mejor y más pronto enseña; la que menos cobra y la única que coloca gratuitamente a sus alumnos al entregarles el título. Clases todo el día y por la noche.
2071 30 nv

BAILES DE SALON M-7630

Clases de bailes clásicos en grupos, 10 pesos mensuales. Bailes de salón, sistemáticamente perfectos desde $2 a $12, curso completo. Apartado 1033. Teléfono M-7630, de 2 a 5. Profesor Williams.
4246 15 dc.

PARA LAS DAMAS

—¿Dónde está la Peluquería Parisién, que es una especialidad como cortan la melena?

—En Salud 47, Teléfono M-4125.

—¿Dónde está la mejor máquina de ondear Permanente?

—En La Parisién. Es lo mas perfecto que se conoce en el mundo hasta hoy modelo 1925 puede ondear dos a la vez.

—¿Dónde está la mejor tintura del mundo?

—En La Parisién. La tintura Margot tiene desde el negro, al rubio claro, todos los colores son fijos y naturales, los hay en líquido, en polvo y en pastillas, de venta en todas las boticas. En esta casa teñimos en el color que desee la persona mas exiiente, garantizándolo con la devolución de su dinero. Champuo, arreglo de cejas, maniquiur, masaje de boncilla, y rayos ultra-violeta, fumigaciones, peinados por el último figurín, pelucas para señoras, bisoñés para caballeros y postizos en general.

NOTA. Aviso a mi numerosísima clientela que La Parisién de Salud 47, no tiene conexión con ninguna casa abierta recientemente del mismo nombre.
C 10194 10 d 14

SI DESEA VENDER SU MANTON SE lo compro pagándole más que nadie; y si necesita uno de lo mejor, se lo vendo más barato que nadie. Concordia 8 y Aguila, teléfono M-9392.
3917 13 dc

Bordados cadeneta, plisados y bellotas, festones.

Federico.

San Miguel, 72.

Taller de Plisados.

Teléfono M-1378.

4717 26 n

FUERA CANAS

Obtenga un hermoso color negro o castaño, usando "La Favorita", tintura instantánea vegetal, a base de Quina. Estuche: $1.00. De venta en boticas y sederías. Depósito "Peluquería Pilar" Aguila y Concordia. Teléfono M-9392.

MANTONES de Manila, mantillas y peinetas españolas en todos colores, trajes típicos de todas épocas, pelucas blancas, pinturas para artistas y aficionados, con un gran surtido de disfraces para el Carnaval; se sirven compañías de teatro y aficionados. Concordia 8 y Aguila, teléfonos M-9392.

"PILAR". Peluquería de señoras y niños. Corte de melenas "Garzón" a señoritas, 60 centavos; niños, 50 centavos. Tintura "La Favorita", $1.00. Aguila y Concordia, teléfono M-9392.

PARA SU MELENA. RIZADORES alemanes, cinco centavos; hebillas 5 cts; redecillas, 20 cts; Trenzas de cabello, última moda francesa, $2.00; "Peluquería Pilar", Aguila y Concordia, teléfono M-9392.

"PILAR". Peluquería de señora y niños; peinado $1.00; lavado de cabeza $0.60; masaje, $0.60; manicure, 50 cts; arreglo de cejas, 50 cts; corte de pelo por expertos peluqueros; niñas 50 cts; señoritas 60 cts; teñido del cabello, desde $5; Tintura "La Favorita", $1.00. Moños, trenzas, bisoñés, melenitas y toda clase de postizos. Aguila y Concordia 8. Teléfono M-9892.
3917 13 dc

SPENCER CORSETS

Corsets a medida

Haga sus corsets especiales para usted. Pida folletos. Mrs. Jessie L. Beers. O'Reilly 9 1|2. A-3070.
C 10183 30 d 13 nv.

PLISADOS MODERNOS

Los pliso en todos estilos, tachón tubular, última moda en París, festones y bellotas. Vendo máquina de plisar, tamaño grande. Federico. San Miguel 72 Taller de plisados.
2476 3 dic.

DOMINGO IBARS

Limpieza de cocinas de gas y calentadores. Carmen 66, teléfono M-3428
C 9710 3 alt 1o

PARA LAS DAMAS

GRAN PELUQUERIA MARTINEZ

La Casa mejor atendida en su giro. Exclusivamente para Señoras.

CORTE DE MELENAS

Contamos con 8 expertos Peluqueros para Señoras y Señoritas. Trabajamos por los últimos figurines de París y New York.

SALON ESPECIAL PARA NIÑOS

Hay 3 expertos Peluqueros dedicados exclusivamente para atender a los niños; se les regalan juguetes y retratos gratis.

ONDULACION MARCEL PERMANENTE

Esta es la casa que mejor lo hace garantizándolo por un año. Tenemos 5 años de práctica.

Se venden respuestos del Aparato Nestle a particulares y profesionales.

Hacemos todas clases de postizos de pelo, y confeccionamos los usados, tal como pelucas, patillas, moños.

Aplicación del mejor de los tintes en los gabinetes de esta casa, que es el tinte "Misterio", desde el más rubio al más oscuro, garantizado. También aplicamos el tenue en todos los colores.

Use la Tintura "Misterio", la mejor del mundo. Hay en todos los colores. Vale $1 el estuche. Al interior $1.20.

Progresivo "Misterio", se aplica con las manos, no mancha, es vegetal. Si tiene canas es porque quiere, vale $3 el estuche. Al interior $3.40.

Hacemos consultas por correo.

Peinados artísticos, arreglo de cejas, manicure, masajes, champoo. Gabinetes independientes.

GRAN PELUQUERIA MARTINEZ

Sucesores: Cira e Hijos.

Neptuno, 81. Tlfno. A-5039.

PRODUCTOS DE BELLEZA "MISTERIO" A LAS FAMILIAS

Cara y manos ásperas, piel levantada o cuarteada, se cura con solo una aplicación que usted haga con la famosa crema Misterio de Lechuga; también esta crema quita por completo las arrugas. Vale $2.40. Al interior, la mando por $2.50. Pídala en boticas o mejor en su depósito, que nunca falta. Peluquería de señoras de Juan Martínez, Neptuno, 81.

CREMA DE PEPINOS PARA LA CARA, SIN GRASA

Blanquea, fortalece los tejidos del cutis, lo conserva sin arrugas, como en sus primeros años. Sujeta los polvos, envasado en pomos de $2.00. De venta en sederías y boticas. Esmalte "Misterio" para dar brillo a las uñas, de mejor calidad y más duradero. Precio 60 centavos.

LOCION MISTERIO DE LA FUENTEMILLA

Para quitar la caspa, evitar la caída del cabello y picazón de la cabeza. Garantizada con la devolución de su dinero. Su preparación es vegetal y diferente de todos los preparados de su naturaleza. En Europa lo usan los hospitales y sanatorios. Precio: $1.20.

DEPILATORIO "MISTERIO"

Para extirpar el bello de la cara y brazos y piernas; desaparece para siempre a las tres veces que es aplicado. No use navaja. Precio: $2.00.

AGUA MISTERIO DEL NILO

¿Quiere ser rubia? Lo consigue fácilmente usando este preparado. ¿Quiere aclararse el pelo? Tan inofensiva es esta agua que puede emplearse en la cabecita de sus niñas para rebajarle el color del pelo. ¿Por qué no se quita esos tintes feos que usted se aplicó en su pelo, poniéndoselo claro? ¿Esta agua no mancha. Es vegetal. Precio: tres pesos.

AGUA RIZADORA

¿Por qué usted tiene el pelo lacio y flechudo? ¿No conoce el Agua Rizadora del Profesor Eusfe, de París? Es lo mejor que se vende. Con una sola aplicación le dura hasta 45 días; use un solo pomo y se convencerá. Vale $3. Al interior, $3.40. De venta en Sarrá, Wilson, Taquechel, La Casa Grande, Johnson, Fin de Siglo, La Botica Americana. También venden y recomiendan los productos Misterio. Depósito Peluquería de Martínez, Neptuno, 81, teléfono 5039.

QUITA PECAS

Paño y manchas de la cara. Misterio se llama esta loción astringente de la cara; es infalible y con rapidez quita pecas, manchas y paño de su cara; estas producidas por lo que sean, de muchos años y usted las crea incurables. Vale $3.00 y para el campo $3.40. Pídalo en las boticas y sederías o en su depósito: Peluquería de Juan Martínez, Neptuno 81.

BRILLANTINA "MISTERIO"

Ondula, suaviza, evita la caspa, orquetillas, da brillo y soltura al cabello poniéndolo sedoro. Use un pomo. Vale un peso. Mandarlo al interior, $1.20. Boticas y sederías o mejor en su depósito,

GRAN PELUQUERIA MARTINEZ

Sucesores: Ciria e Hijos

Neptuno, 81. Tlfno. A-5039

Regalamos a todos los niños juguetes, y los retratamos gratis, igual que a todas las señoras o señoritas que se pelen o se hagan algún servicio. El pelado y rizado de los niños es hecho por expertísimos peluqueros. En la gran peluquería de Juan Martínez, Neptuno, 81.

PARA LAS DAMAS

"EL SPRIT"

Peluquería y Perfumería de Natividad Bernardo. General Suárez 64, antes San Miguel, entre San Nicolás y Galiano. Teléfono A-5230. Toda dama que se arregle en esta casa será obsequiada con un pomo de la afamada Agua Rizadora o con loción La Salida del Baño. Puede usted reclamar lo que más le guste. A los niños se les regalarán finísimos juguetes. Precios sin competencia. Corte de Melena, 60 cts.; Ondulación Marcel, $1; Arreglo de Cejas, 60 cts.; de Manos, 60 cts.; Masaje Profesional por expertos discípulos del doctor Gilbert, de París. Se habla inglés francés y español. Depósito de la afamada Agua Rizadora para el cabello, "El Sprit" y de la loción La Salida del Baño; cada uno de estos frascos vale $2.00. Moños, trenzas, postizos. Salones especiales para lavar la cabeza. Peinado y teñido del cabello.
5141 1 dc.

SOMBREROS PARA SEÑORAS

Tenemos las últimas novedades en formas de Chistera, o sombrero de copa alta. También los hacemos por el figurín, del color y clase que se nos ordene "La Casa de Enrique". Neptuno número 74. Teléfono M-6761.
1632 26 nv.

MUEBLES Y PRENDAS

MAQUINAS "SINGER"

Para talleres y casas de familia, desea usted comprar, vender o cambiar máquinas de coser al contado o a plazos. Llame al teléfono A-8381. Agente de Singer. Pío Fernández.
50258 20 Dbre.

JUEGOS DE MIMBRE

Acabamos de recibir en estos días del Japón veinte y cinco juegos de mimbre para recibidor o sala. Es el último grito de la moda. "La Zilia" calcula que la pequeña cantidad recibida de estos regios mimbres se terminará de vender en la presente quincena. Si a usted, señora o caballero, le gusta en su casa una cosa buena y elegante, no deje de venir pronto a Suárez, 45.

COMPRO MUEBLES Y PIANOLAS, pianos y victrolas; objetos de adorno. Teléfono F-2844. Voy enseguida con el dinero. F-2844. Llame ahora. Teléfono F-2844.
5376 25 nv.

COMPRO MUEBLES

Los cambio, los alquilo y los vendo a plazos. Los vendo nuevos y usados a cualquier precio. Llamen al Teléfono M-7875 y serán informados y servidos en el acto.
5089 25 n

MAQUINA UNDERWOOD, SE VENDE una de uso, pero en muy buenas condiciones, por desear adquirir otra de mayor tamaño. Se puede ver e informan en Máximo Gómez (Monte) 15. Almacén de Tabaco.
5202 26 nv.

REGISTRADORAS ANKER

alemanas son 40 por ciento más baratas, en ventas al contado 20 por ciento a 120 días y pago más que nadie en registradoras tomadas en camino. Calle Barcelona, 3.
5277 7 d

POR TENER QUE AUSENTARSE, SE vende un magnífico juego dormitorio, nuevo, un escaparate de tres cuerpos, de caoba, tapices y alfombras y algunos objetos de arte, propios para regalo, a precios baratísimos. Cuba, 111, primer piso alto.
5248 26 n

GRAN REALIZACION

de varias registradoras National de todos los estilos, que han sido cambiadas por Registradoras Alemanas Anker. Se venden al contado, plazos y se cambian. Calle de Barcelona, 3.
5276 7 d

POR AUSENTARSE SU DUEÑO, SE venden los muebles de la casa particular Neptuno 332, bajos, derecha. Para verlos, preguntar por Ramón, en la bodega de Infanta y Neptuno. El informa.
5231 24 nv.

LAS MEJORES FAMILIAS: CUANDO quieren vender bien sus muebles, por finos que sean llamen al A-2253.
4983 30 nv.

COCINA GRANDE DE HIERRO

para Hotel o restaurant, se vende una en perfecto estado, 3?? cm. de largo, 90 de ancho y 85 de alto, con tanque de agua en un costado. Para verla y tratar, Calzada de Luyanó 215, con el señor Blanco.
5169 26 nv.

SE VENDE POR EMBARCARSE UN hermoso juego comedor, uno de cuarto fino, con piano muy bueno, una bastonera grande, fina, propia para consultorio o sociedad, un escaparate propio para ropa de caballero y buró muy cómodo. Puede verse en Compostela 116, altos.
4984 28 nv.

AUTOPIANO

nuevo, de la afamada marca Howard un juego de cuarto y otros objetos, se venden en Animas 84, bajo.
5099 29 nv.

"LA NUEVA ESPECIAL"

Neptuno, 191-193, entre Gervasio y Belascoain, teléfono A-2010. Almacén importador de muebles y objetos de fantasía.

Vendemos con un 50 por ciento de descuento, juegos de cuarto, juegos de comedor, juegos de mimbre y cretonas muy baratos, espejos dorados, juegos tapizados, camas de hierro, camas de pino, burós escritorios de señora, cuadros de sala y comedor, lámparas de sobremesa, columnas y macetas mayólicas, figuras eléctricas, sillas, butacas y esquinas dorados, porta-macetas esmaltados, vitrinas, coquetas, entremeses cherlones, adornos y figuras de todas clases, mesas correderas redondas y cuadradas, relojes de pared, sillones de portal, escaparates americanos, libreros, sillas giratorias, neveras, aparadores, paravanes y sillería del país en todos los estilos.

Llamamos la atención acerca de unos juegos de recibidor finísimos de meple, cuero marroquí de lo más fino, elegante, cómodo y sólido que han venido a Cuba, a precios muy baratísimos.

Vendemos los muebles a plazos y fabricamos toda clase de modelos, a gusto del más exigente.

Las ventas del campo no pagan embalaje y se ponen en la estación o muelle.

Dinero sobre prendas y objetos de valor, se da en todas cantidades, cobrando un módico interés en LA NUEVA ESPECIAL, Neptuno, 191 y 193, teléfono A-2010, al lado del café "El Siglo XX", Habana.

Compramos y cambiamos muebles y prendas. Llamen al A-2010.

También alquilamos muebles.

MAQUINAS DE ESCRIBIR

Se desea liquidar con gran urgencia, un gran lote de 100 máquinas donde hay Underwood 5, modernas, Royal 10, Remington 10, moderna, Oliver L 10, Monarch modelo 3, Fox modelo 5, nuevas de paquete. También hay máquinas portátil para viajantes, todas se venden separadas. Pueden verse a todas horas en Indio 39 casa particular. Hay máquinas desde 12 pesos, todas se garantizan.
4880 26 nv.

MUEBLES BARATOS

No compre sin ver estos precios, donde será bien servido por poco dinero: juegos de cuarto marquetería, a 115 pesos; comedor, $75; sala, $58; saleta, $75; escaparates, desde $10; camas, 8 pesos; cómodas, $14; aparador $14; mesas correderas, $7; sillas, desde $1.50; sillón $3; y otros que no se detallan, todos en relación a los precios antes mencionados. Véalos en la mueblería y casa de préstamos.

MUEBLES Y PRENDAS

"LA PERLA" Animas, 84 MUEBLES

Surtido general, lo mismo finos que corrientes. Gran existencia en juegos de sala, cuarto y comedor, escaparates, camas, coquetas, lámparas y toda clase de piezas sueltas, a precios inverosímiles.

DINERO

Lo damos sobre alhajas a ínfimo interés.

Vendemos joyas finas.

Visítennos y verán.

ANIMAS, No. 84

TELEFONO A-8222

PUENTES Y Cía. S. en C.

CAJA DE CAUDALES

de 71x43 pulgadas, se vende a mitad de precio en Animas 84, bajo.
5098 29 nv.

SILLAS DE VIENA Y OTROS

objetos, para fonda o café, se venden 60 sillas de Viena, dos espejos grandes, una caja de caudales de regular tamaño, un auxiliar de Armatostes, 6 mesas de cedro, dos vidrieras y dos ventiladores. Para tratar, Nueva del Pilar No. 45, con el señor Sarrio.
5171 26 nv.

GANGA. SE VENDE UNA NEVERA, fabricante Sstaal Ring. San Lázaro 147
5076 29 nv.

JUEGO DE SALA, $70

Con 6 sillas, 4 sillones, sofá, espejo, consola y mesa centro.

JUEGO DE CUARTO, $80

Escaparate, cama, coqueta, mesa noche y banqueta nueva y lunas biseladas

JUEGO DE COMEDOR, $70

Vitrina, aparador, mesa redonda, 6 sillas lunas biseladas y tapas de cristal.

JUEGOS ESMALTADOS

De sala, cuarto y recibidor, en varios colores, tenemos tapizados con damasco, todo muy barato en La Casa Vega. Suárez 15 entre Corrales y Apodaca. Teléfono A-1583.
3728 26 nv.

QUEMAZON. VENDEMOS SILLAS DE Viene, nuevas, importadas por El Río de la Plata. Apodaca 58.
4606 27 nv.

MUEBLES EN GANGA

"La Especial", almacén importador de muebles y objetos de fantasía, salón de exposición, Neptuno 159, entre Escobar y Gervasio. Teléfono A-7620.

Vendemos con un 50 por ciento de descuento, juegos de cuarto, juegos de comedor, juegos de sala, sillones de mimbre, espejos dorados, juegos tapizados, camas de bronce, camas de hierro, camas de niño, burós escritorios de señora, cuadros de sala y comedor lámparas de sobremesa, columnas y macetas mayólicas, figuras eléctricas, sillas, butacas y esquinas doradas, porta-macetas, esmaltadas, vitrinas, coquetas, entremeses, cherlones, mesas correderas redondas y cuadradas, relojes de pared sillones de portal, escaparates americanos, libreros, sillas giratorias, neveras, aparadores, paravanes y sillería del país en todos los estilos. Vendemos los afamados juegos de meple, compuestos de escaparate, cama, coqueta, mesa de noche, chiffonier y banqueta, a $185.

Antes de comprar, hagan una visita a "La Especial", Neptuno 159, y serán bien servidos. No confundir. Neptuno, 159.

Vendo los muebles a plazos y fabricamos toda clase de muebles a gusto del más exigente.

Las ventas del campo no pagan embalaje y se ponen en la estación.

SE VENDEN, MUY BARATOS, UNA farola lumínica metálica alemana, una caja caudales, tamaño mediano, cuatro puertas unos aparatos o repizas para vidrieras de sedería o confecciones, grande o chico. Pueden verse en Compostela 116.
4985 28 nv.

JUEGOS PARA CUARTO

Sala, comedor, saleta y recibidor, muebles sueltos, fonógrafos, victrolas, discos, lámparas, cuadros, gobelinos, máquinas de coser y de escribir, joyas y ropa. Todo procede de ocasión y préstamos vencidos, por lo tanto a precios de ganga. Vista hace fe. El Vesubio. Factoría y Corrales.
4185 24 nv.

MUEBLES BARATOS "LA MISCELANEA" San Rafael, 115

Juegos de cuarto $100 con escaparate de tres cuerpos, $220; Juegos de sala, $68; Juegos de comedor, $75; escaparates $12; con lunas $30 en adelante; coquetas modernas, $20; aparadores $15; cómodas, $15; mesas correderas $8.00 modernas; peinadores, $8; vestidores, $12; columnas de madera $2; camas de hierro, $10; seis sillas y dos sillones de caoba, $25.00; hay sillas americanas, Juegos esmaltados de gala, $95; Sillería de todos modelos; lámparas máquinas de coser, burós de cortina y planos, precios de una verdadera ganga. San Rafael, 115, teléfono A-4202.

NEPTUNO, 107, ENTRE CAMPANARIO y Perseverancia. Se alquila para establecimiento. La llave en la misma y su dueña. Hotel Regina.

AVISO. VENDEMOS VIDRIERAS, DE lunch y mostrador, propias para cualquier giro. Apodaca 58.
4606 27 nv.

IMPORTANTISIMO. NEGOCIO GRANDE. Se venden 288 sillas de tijera y 172 americanas y 9 bancos grandes, todo apropiado para el campo o cine u otra sociedad cualquiera. Vengan pronto. Apodaca 58, a todas horas.
4606 27 nv.

UN BILLAR SE VENDE, TAMAÑO grande, todo de caoba, con paño nuevo, taquería y bolas con peso de 17 onzas. Puede verse a todas horas. San Rafael 133, Joyería.
4908 25 nv.

MUEBLES

Se compran muebles pagándolos más que nadie, así como también los vendemos a precios de verdadera ganga.

JOYAS

Si quiere usted comprar sus joyas, pase por Suárez 2, La Sultana y le cobraremos menos interés que ninguno de su giro, baratas por proceder de empeño. No se olvide: La Sultana, Suárez 2, teléfono M-1914, Rey y Suárez.

"LA CONFIANZA"

Aguila 145, entre San José y Barcelona.

MUEBLES

Existencia en muebles finos y corrientes, tales como juegos de cuarto, comedor, sala, recibidor y toda clase de piezas sueltas.

MUEBLES DE OFICINA

Archivos, cajas de acero, burós planos y de cortina en caoba y roble, máquinas de escribir, etc.

DISCOS

En este artículo tenemos un surtido completo en música clásica y del país que detallamos a cualquier precio.

JOYERIA Y RELOJES

Tenemos un gran surtido que podemos vender muy baratos por ser procedentes de préstamos vencidos.

COMPRAMOS

Victrolas, fonógrafos, discos, muebles modernos y de oficina, máquinas de escribir y coser. Teléfono A-2898.
... Ind.

MUEBLES Y PRENDAS

MAQUINAS BURROUGHS Y MONROE

de sumar y calcular, diversos tipos de ocasión, menos de mitad precio. Garantía efectiva. Jesús María 125. Teléfono A-4599.
4892 19 dc.

SE COMPRAN MUEBLES USADOS

en todas cantidades; cajas de hierro, mamparas y ropa y zapatos de hombre, pagando buenos precios. Se pasa a domicilio. La Moderna, Salud núm. 3, teléfono A-6620.
4677 18 d

MAQUINAS DE ESCRIBIR

Cerré oficina y liquido, regaladas, 3 máquinas modernas, con ligero uso, a 40, 50 y 60 pesos. Son Underwood, Remington, Royal. Monte 59, altos, cuarto núm. 4. De 12 a 5.
4841 29 n

LA SEGUNDA COMPETIDORA

Préstamos y almacén de muebles. Se realizan grandes existencias de joyería fina, procedente de préstamos vencidos, por la mitad de su valor. También se realizan grandes existencias en muebles de todas clases, a cualquier precio. Doy dinero con módico interés, sobre alhajas y objetos de valor, guardando mucha reserva en las operaciones. Visite esta casa y se convencerá. San Nicolás, 250, entre Corrales y Gloria. Teléfono M-2875.

RUFINO G. ARANGO

Se compran y cambian muebles y Victrolas, pagando los mejores precios.

"LA PRINCESA"

SAN RAFAEL, 107. Telf. A-6926.

AZOGUE SUS ESPEJOS

La Francesa; fábrica de espejos, con la maquinaria más moderna que existe importada directamente de París, ejecuta cualquier trabajo por más difícil que sea, como espejos artísticos americanos París y Venecia, transforma los viejos en nuevos; toilette, necesaires, vanitis, mano y bolsillo. Fabricamos adornos salón carrousel, espejos convexos molduras, varillas para entradas de puertas, parabrisas laterales, grabados, última novedad, faroles, reflectores de cualquier clase, espejos de automóviles, repisas cristal, para pesos y cortamos piezas por más complicadas, todo en cristal; taladros en el mismo de cualquier circunferencia y grueso. Azogamos con los mejores procedimientos europeos garantía absoluta. Hacemos todos los trabajos imposibles de realizar en Cuba hasta la fecha. Reina 44, entre San Nicolás y Manrique. Teléfono M-4507. Se habla francés, alemán, italiano y portugués.
3126 7 dc.

AVISO, SOLO POR UN PESO LIMPIO y reparo una máquina de coser para familias; barnizarla y niquelarla, convencionalmente. Paso a domicilio. Llame al A-7416. Francisco G. Santos.
4831 29 n

RETRATOS AMPLIADOS, PLANOS Y convexos. Precios muy reducidos dutana de catedral última novedad, vidrios convexos. Precios reducidos durante los meses de Noviembre y Diciembre. Juan Blavka, Manrique 65.
4529 27 nv.

SE ARREGLAN MUEBLES

Si sus muebles están en malas condiciones, llame a este taller en la plena seguridad de que se los dejarán como nuevos, por muy malos que estén; barnizamos de muñeca fina, laqueamos, tapizamos y tenemos muestrarios de damascos y cretonas. No se olvide de llamar a este taller que le complaceremos en todos sus gustos y todos sus deseos. Hacemos toda clase de trabajos finos, doramo al fuego. San Miguel 146 entre Gervasio y Escobar. Tel. M-6430.
3232 24 nv.

ATENCION. VENDEMOS CAJAS DE caudales de varias clases y tamaños y contadoras de varios modelos. Apodaca No. 58,
4606 27 nv.

IMPORTANTE. COMPRAMOS CAJAS de hierro y contadoras, vidrieras y muebles de oficina. Avise al Tel. M-3288. Apodaca 58.
1628 26 nv.

MAQUINAS "SINGER"

Si las desean comprar al contado, a plazos o cambiar; aceite y agujas, vaya a la Agencia de "Singer", San Rafael y Lealtad o si no desea molestarse llame al teléfono A-4522 y le mandaremos un empleado con el catálogo. Profesora de bordados gratis para las clientas.
1830 30 Nov

LAMPARAS EN GANGA

Se vende una lámpara de sala de bacarat, muy fina, en $300.00. Una lámpara de comedor, de bronce, en $100.00. Una lámpara de pié de mármol de Verona, en $80.00. Puede verse en la Casa Vilaplana. O'Reilly y Villegas.

LA NUEVA MODA

Juegos de cuarto desde $90; idem de comedor desde $85; idem de sala, esmaltados, con espejo, desde $95; idem sin esmaltar desde $45. Juegos de recibidor desde $68 y piezas sueltas; escaparates desde $12; camas a $9; cómodas a $15; neveras, lavabos, mesas de correderas a $8; idem a $4; fiambreras a $6; sillas y sillones; idem de portal, camas para niños desde $9; lámparas relojes de pared y varios más que no se detallan en San José 75. Teléfono M-7429. M. Guzmán.
2167 30 nv.

GANGA, MUEBLES OFICINA

Burós, mesas, libreros, sillas, carpetas, perchas, sombrereras, máquinas de escribir, relojes pared, cuadros, etc., etc. Liquidamos grandes existencias. Piñón y Hermano, Corrales y Factoría.
4186 24 nv.

LA CASA DIAZ Y CHAO

Compramos muebles que estén en buen estado, pagándolos más que nadie. Damos dinero sobre joyas y muebles en todas cantidades, con un módico interés. Neptuno 197 y 799, teléfono M-1154.
2767 12 en.

MUEBLES DE OCASION

Un juego de sala de caoba de 12 piezas $55; uno de recibidor, laqueado, 6 piezas, $65, un juego de comedor de vuelta buen tamaño, $120; un juego de cuarto de tres cuerpos, laqueado compuesto de 8 piezas, su costo es de $750 y se da en $285. Otro idem con marquetería; el escaparate de tres lunas en $255; uno de comedor que vale $350, se da en $225; una mesa plana de oficina en $32; butacas para oficina, $10 el par, una infinidad de muebles que no podemos detallar a cualquier precio. Véalos y se desengañará en la Avenida de Menocal 106 F, entre San Rafael y San Miguel.
4888 25 nv.

AGENCIA DE MUDANZAS

"LA ESTRELLA"

de Hipólito Suárez, San Nicolás 98, teléfonos A-3976, A-4206. Mudanzas de todas clases, pianos, cajas de caudales y maquinarias, zorras, carros y camiones. Ciudad e interior.
2738 5 do

PERDIDAS

SE GRATIFICARA ESPLENDIDAMENTE al que entregue una piel de zorro, carmelita, que se extravió de Belascoain y Reina al Muelle de Luz, Campamento de la Cabaña, Teniente Munilla y en Belascoain, 127, altos.
5245 25 n

SE ME HA PERDIDO UN PASAPORTE de Hucrella, Rusia, a nombre de Chaniveck y Chasckel. A la persona que lo entregue, le regalo 10 pesos. Informan calle de Obrapía número 67, por Aguacate.
4839 26 n

PERRITA FOX TERRIER DE UN mes que ha sido hurtada ayer de 7 a 8 p. m. en la panadería La Ceiba. Es blanca, de cabeza tricolor y tiene el rabo cortado con una pinta negra en el mocho. El que dé razón de ella será gratificado con 20 pesos. M. Solares, Monte 8.
4479 1 d

DE ANIMALES

A LOS VAQUEROS

Tengo el mejor ganado de leche, raza cruzada, 10 litros en adelante. Bueyes de trabajo y mulos medianos. Informan finca La Carolina, Arroyo Apolo, teléfono I-5780. I. García.
4813 29 n

MULOS Y VACAS BARATOS

Hemos recibido cien mulas de primera, segunda y tercera clases, nuevas, sanas, maestras y de todos tamaños. Recibimos también gran surtido de vacas lecheras Holstein, Jersey y Guernsey. Caballos y mulos de monta muy finos. Este ganado se recibe semanalmente. Tenemos además 30 troys, 12 carros, 2 zorras, 20 bicicletas americanas y del país, 6 faetones nuevos, 2 arañas, 15 escrepés, 10 cucarachones. Hay mulos de uso muy baratos. Pase por esta su casa y será bien servido. Jarro y Cuervo, Marina número 3, esquina a Atarés, J. del Monte, frente al taller de Gancedo. Teléfonos I-1376 e I-5030.
1674 27 nv

MULOS Y VACAS

Tenemos una gran existencia de mulos americanos de todas alzadas y propios para toda clase de trabajos; mulos criollos muy baratos. Semanalmente recibimos lotes de vacas lecheras de las razas Holstein, Gernsey y Jersey, de lo más fino que viene a Cuba, esperamos en esta semana, un soberbio lote de vacas Holstein. Vendemos un excelente burro semental de pura sangre, de lo mejor en su clase. Tenemos caballos de monta de Kentucky, muy finos y caminadores. Tendremos sumo gusto en recibir su visita. HARPER BROTHERS, Calzada de Concha No. 11 Luyanó.
3030 7 Dic.

CABALLOS Y MULAS DE MONTA

Acabamos de recibir un lote de caballos de Kentucky y mulas de monta. Tenemos un gran semental. Precios sin pretensiones. Jarro y Cuervo, Marina y Atarés, Jesús del Monte. Teléfono I-1376 e I-5030.
1675 27 nv

ANUNCIESE EN EL "DIARIO DE LA MARINA"

INSTRUMENTOS DE MUSICA

$80 PIANO FLAMANTE MARCA Howard, color caoba, cuerdas cruzadas. Aguiar 72, altos, 4.
5363 25 nv.

PIANO Y MUEBLES. SE VENDE UN piano marca Gabinet de cuerdas cruzadas, tres pedales y gran sonido $180; un jueguito laqueado con espejo sala $85; escaparates, cómoda, lámparas. Calle A entre Tercera y Quinta, Villa Dolores. Vedado.
5376 25 nv.

Se vende una pianola Fischer, casi nueva, con rollos. Se da barata. El Brillante, Aguila 211, casi esquina a Estrella.
5283 30 n

PIANOS DE ALQUILER

VIUDA DE CARRERAS Y Ca.

Prado, 119. Teléfono A-5462.

DINERO E HIPOTECAS

SIN PAGAR CORRETAJE SE DA EN primera hipoteca, cualquier cantidad no mayor de $12.000, al 8 por ciento para la Habana y al 10 para los repartos, sobre fincas urbanas. Igualmente sobre solares de los Repartos Mendoza, Víbora y Miramar y fincas rústicas, en la provincia de la Habana, a interés convencional. Dirigirse a José Alexandre, Obispo, 17.
5287 27 n

TENGO $50.000 PARA INVERTIR EN hipoteca al 7 y 8 00 de interés, según cantidad. J. Martínez. P. Varela y Animas Teléfono A-4277, de 7 a 8 1-2 a. m. y de 12 a 2 p. m.
5323 25 nv.

DAVID POLHAMUS

Dinero en hipoteca al mejor tipo de plaza. Compra-venta de fincas urbanas en sitios céntricos y comerciales. Ofrézcame una oportunidad y saldrá altamente satisfecho. Animas 90, bajos, de 1 a 2 o Aguiar 84, bajos, de 10 a 12. Teléfonos A-3695 y M-9510.
C 10466 8 d 23

PARA HIPOTECAS, TENGO $300.000. Los coloco lo mismo en partidas grandes que pequeñas. No menores de $1,000 Interés según garantía y lugar. Voy a Guanabacoa, Regla, Los Pinos, Arroyo Apolo, etc. Suárez López. Empedrado No. 17, de 8 a 12.
5370 25 nv.

DINERO PARA HIPOTECAS EN TODAS cantidades en la Habana y sus barrios. José Fuentes. Aguacate 35, altos, de 1 a 3.
5373 26 nv.

DINERO PARA HIPOTECAS

en las mejores condiciones. Miguel F. Márquez. Cuba, 50.

TENGO $4.000 PARAPRIMERA HIPOteca con garantía. Los doy al 8 por ciento en cualquier barrio de la ciudad. Francisco Fernández, Monte, 2-D, sastrería.
5279 26 n.

TENGO, PARA COLOCAR EN HIPOteca sobre casa o terreno $2.500. Trato directo; no hay que pagar comisión. Torres, Lonja del Comercio, departamento 219. Teléfono A-0376.
5175 24 nv.

Tomo $9,000 en hipoteca al 9 0|0 para el Cerro. Tiene buena garantía. No trato sino con el interesado. José Ramos. Refugio 28, bajos, de 9 a 10 y de 4 a 6.
4998 24 nv.

EN HIPOTECA SE DAN DE 500 A 2.800 pesos sin comisión. También de $3.000 a $10.000. Informan en Neptuno 29, Bazar Campoamor, de 9 a 11 y de 1 a 3. Teléfono M-7573. Díaz.
4843 27 n

PROTEGEMOS AL CORREDOR

Hacemos hipotecas no menores de $30.000; tiempo largo y buen interés. Pagamos al corredor 1 0|0 sobre negocios que hagan.

TENIENTE REY Y COMPOSTELA

Altos Botica

Teléfonos A-4358, M-6263

Dr. Valdivia. Sr. Roque. Sr. Falber.
4735 25 nv.

DINERO E HIPOTECAS

DINERO PARA HIPOTECAS AL 7 POR CIENTO

COMPRA-VENTA DE CASAS

CLAUDIO DE LOS REYES

Cuba, 54

DE 9 A 10 Y DE 1 A 2
4654 18 d

JORGE GOVANTES

Casas, solares, dinero en hipotecas, desde el 6 1|2 por ciento para la Habana o Vedado. San Juan de Dios 3, teléfonos M-9595 y A-5181.
1501 15 dic

PARA HIPOTECAS EN TODAS CANtidades. Interés el más bajo de plaza. Reserva, prontitud. $300.000 para hipotecas y comprar casas, fincas, solares. Lago. Bolívar 27 antes Reina. Departamento 405. A-5955. Dos a cuatro. Teléfono I-5940 a todas horas.
5167 1 dc.

DINERO EN HIPOTECAS

Desde el 6 1|2 por ciento; sobre casas en la Habana o Vedado. Venta de casas y solares. Jorge Govantes, San Juan de Dios, 3, M-9595, A-5181.
1500 15 dc

HIPOTECAS

Doy partidas de 3, 4, 5, 6, 7, 8, 9, 10 a $25.000 en los Repartos, del 7 al 9 0|0 En la Habana del 6 1|2 al 8 0|0. Si no tiene buena garantía no venga a verme. En dos días hago la operación. Mis asuntos son serios. Informes en Paz 12 entre Santos Suárez y Santa Emilia. Teléfono I-2647. Jesús Villamarín.
2125 30 nv.

AUTOMOVILES Y ACCESORIOS

HUDSON, 7 PASAJEROS, MODELO O como nuevo, se vende barato. Véalo en Campanario 97, bajos esquina a San José
5362 2 dc.

SE VENDE UNA ESTRELLA ACABAda de pintar con cuatro gomas nuevas e nla primer oferta razonable. Informan Zanja 131.
5383 25 nv.

SE VENDEN TRES FORDS DEL 1923 con vestiduras nuevas y garantizados los motores. San Rafael 14 1-2 esquina a Soledad.
5379 28 nv.

OPORTUNIDAD SE VENDE EN $600 un automóvil de 7 pasajeros con seis ruedas de alambre y sus gomas nuevas, fuelle, pintura y vestidura, todo nuevo, motor Continental, sello rojo. Informes en Virtudes, 44, teléfono M-3796.
5249 2 d

SE VENDE UN AUTOMOVIL DE cuatro pasajeros, cinco ruedas de alambre y gomas nuevas, carrocería de aluminio y forrado con piel de Búfalo, motor a toda prueba, oferta razonable. Cuba, 7.
5269 1 d

Subastamos Studebaker. El próximo sábado día 28, después de las tres de la tarde, remataremos al que ofrezca más, un automóvil marca Studebaker, 6 cilindros, 7 pasajeros, que está funcionando bien. Tiene arranque eléctrico y magneto, además 6 ruedas de alambre con cinco gomas en buen estado, el carro está recién pintado, de color muy bonito. Es un gangazo. J. Ulloa y Ca. C. Capdevila (antes Cárcel) 19. Teléfono M-7951, M-7952
5258 29 n

SE VENDE UN CAMION FORD, CON caja cerrada, propio para cualquier negocio, bastante barato; está como nuevo. Puede verse en Salud, 205. Su dueño por el teléfono F-5917.
5281 25 n

SE VENDE UN FORD, ESTA EN perfectas condiciones. Se cedería por no hacer falta en $250. Hotel América. Industria y Barcelona.
4955 24 n

SE VENDE MOTOCICLETA HARLEY-Davidson, modelo Sport, con alumbrado eléctrico en perfecto estado. Finca El Conde Central Hershey, provincia Habana.
C 10405 7 d 22

CAMIONCITO FORD DE REPARTO, carrocería cerrada, tres meses de uso, vendo o cambio por máquina de paseo. Marina y Atarés, de 11 a 1.
5185 24 nv.

GRAN OPORTUNIDAD PARA LA temporada. Se vende un Buick de seis cilindros del 21 con chapa particular de 7 pasajeros en perfectas condiciones y se somete a toda prueba. Garage Prieto. Paseo y Tercera. Vedado
5187 26 nv.

SE VENDEN 4 FORDS DEL 23. ESTÁN trabajando, desde $100 hasta $250. Reina 114.
5216 24 nv.

CAMION FORD SIN FIN

Se vende uno con seis meses de uso, propio para reparto de almacén, Tintorería u otra industria. Para verlo y tratar, Calzada de Luyanó 255, Garage "Los Locos".
5170 26 nv.

HUDSON, CUÑA TIPO CARRERA

La más linda de Cuba, pintada de color marfil. Se da con todos sus repuestos. Infanta 58 entre 25 y 27. Teléfonos: M-8833; U-2833; U-2282 E. Giquel.
5205 1 dc.

BODEGA EN CALZADA

Vendo una; la mejor de la república de Cuba, muy barata si desea comprar hágame una visita y quedará agradecido. Tiene casa para familia. Está muy surtida. Más informes: Arrojo. Belascoain 50, Café.
5225 24 nv.

SE VENDE O CAMBIAN POR OTROS un Kissel de 7 pasajeros; un Overland de 7 pasajeros; un Ford; un camión Ford Sin-fin, carrocerías, dos muelles de Mack. Se arreglan arranques, dinamos y cargan acumuladores. Agua Dulce 10. Teléfono A-2821.
4902 24 nv.

CAMBIO UNA HERMOSA MAQUINA de 7 pasajeros, en buenas condiciones y perfecto estado de funcionamiento, con su correspondiente chapa, por otra de 5 pasajeros y con las mismas condiciones. En la misma se vende una cuña Packard de 5 pasajeros. Para verla en Calzada 167, bajos, entre I y J, de 12 a 1 y de 7 a 9.
5030 28 nv.

SEÑORES AUTOMOVILISTAS. LE PODEMOS desmontar y montar sus gomas. 50 cts. gomas 30x31 y $1.00 las medidas mayores y le cogemos un ponche a la cámara sin aumentarle por esto el precio. Gran taller de reparaciones de gomas y cámaras. Avenida de la República 352 entre Gervasio y Belascoain.
2008 29 nv.

AUTOMOVIL A PLAZOS

Se vende o se cambia por solar o casa Está propio para la temporada de Invierno. Su dueño. Para tratar, Belascoain No. 54, altos, entre Zanja y Salud.
24 nv.

Compro dos camiones grandes de volteo prefiero White. Decir precio y dónde pueden verse. Camiones. Apartado 585.
C 10129 5 d 12 nv

NO NOS EMBARCAMOS. PERMANECEMOS aquí para respaldar nuestras ventas y garantía. Cada comprador es un propagandista más. Marmon garantizado a partir de $1.500.00. Otras marcas desde $300 en adelante. Camiones White y Autocar y otras marcas a lo que se ofrezca. Compren donde hay confianza y garantía y el mejor taller de la Isla. Frank Robins Co. Vives y Alambique. M-7967.
C 9127 30 d 9

MAQUINARIA

TENGO UNA ELEGANTE CUÑA TIPO Sport, de dos asientos y dos laterales con seis ruedas; la cambio por una máquina pequeña, de 4 asientos, preferible de marca CITROEN. Informan en el Teléfono M-9301. G. P.
4 d 18 nv.

GRAN GARAGE EUREKA EL MAYOR DE LA HABANA DE ANTONIO DOVAL

Esta casa cuenta con el mejor local para storage de automóviles. Especialidad en la conservación y limpieza de los mismos. Novedades y accesorios de automóviles en general. Concordia 149, teléfonos A-8138 A-0898.
C 9936 Ind 18 d

GARAGES DOVAL

Los más céntricos, seguros, limpios y cómodos de todos los garages existentes en Cuba.

A una cuadra de Prado y el Malecón, cuenta con todos los adelantos modernos, su máquina no se mueve del lugar que ocupa; es debidamente limpia y cuidada por personal competente.

Gran Surtido de Accesorios de Automóviles

GOMAS "U. S. ROYAL CORD"

Automóviles cerrados Packard, para bodas

OFICINAS Y GARAGES

San Lázaro, 99-B y Morro 5-A.

Teléfonos A-2356 y A-7055
C 8748 Ind. 1 oct

ATENCION

Si usted necesita comprar un automóvil de uso, en inmejorables condiciones, visite el Garage Eureka, de Antonio Doval, Concordia, 149. Existencia: De 2, 5 y 7 pasajeros. Marcas: las de mayor circulación. Facilidades para el pago.
C 9935 Ind 18 d

SE VENDE UNA CUÑA PROPIA PARA un vendedor, a la primera oferta razonable. Infanta, 56, altos, casi esquina a Desagüe.
3781 27 nv

CAFE, VENDO BARATO

El mejor y más bonito de la Habana, 7 años de contrato, alquiler libre, completamente en un año gana lo que por él paga. Vista hace fé. Más informes Arrojo. Belascoain 50, café.
5225 24 nv.

REPUESTOS Y ACCESORIOS EN GENERAL para automóviles y camiones. Martínez y Cía. Industria y San José.

CAMION NUEVO DE UNA Y MEDIA toneladas (verdad) con carrocería. Industria, 142.

CHASSIS DE 3 Y MEDIA TONELADAS muy fuerte y de gran potencia. Industria, 142.
3026 27 nv

Lujoso automóvil Hudson, cerrado o sea Landulet, bien equipado de gomas y en muy buen estado de conservación lo doy baratísimo. Puede verse en: Santiago 10 y 12. Teléfono U-1753. Preguntar por Méndez.
4620 25 nv.

MAQUINARIA

Compro tractor Fordsón con o sin discos y una aporcadora. Diga precio a J. F. Apartado 1491, Habana.
5256 25 n

TORNO MECANICO, DE 5 1|2 PIES entre centro, completo, plato de 20 pulgadas, como nuevo, su precio $450.00. Un taladro completo $90.00. Informa: Agustín Sancho, Muralla 18, altos.
5050 25 nv.

GRAN OPORTUNIDAD

Se vende un aparato de tostar café Rápido Ideal, tipo 20 kilos, casi nuevo, con sus trasmisiones, chimenea de 18 y un motor alemán de un caballo. Informan en Monte 54. Teléfonos M-5461 y A-7438. Mont Ros Puente y Co.
4904 29 nv.

CARPINTERIA Y TALLER, SE VENDE

Consta de una caldera inglesa grande, fabricante Babcock & Wilcox. Tres motores de 35, 40 y 45 H P. Una sierra sin fin. Dos péndulos; una canteadora; un Trompo; un cepillo de molduras, con gran variedad de cuchillas; una achaflanadora; un escoplo de cadena; una lijadora; dos sierras circulares; una espigadora; un cepillo de una cara; una muñonera; tres piedras esmeril, una de ellas de mesa; una piedra corriente; una fragua con su yunque; varias voladoras; sierras y piezas sueltas de repuesto; veinte bancos para carpinteros; gran cantidad de molduras, puertas y persianas nuevas; sobrantes, correas y herrajes nuevos, etc. El taller está funcionando. Informan carpintería Rafecas, Ensenada y San Felipe, junto a la fábrica de mosaicos "La Cubana", teléfono I-1375.
4829 24 nv

MAQUINARIA

Se vende una torre de acero marca Lake Wood Eng. Co. de 70 pies de alto y que se encuentra en muy buenas condiciones; así mismo se vende un motor Crocker-Wheeler de 15 caballos de fuerza para corriente de doscientos veinte con su control. Así mismo un winche para un motor de la capacidad del anterior, completo, con su contramarcha y nigger-head. Todo se da barato. Para verlos e informes Habana 121, altos. Casa de Gómez Mena.
4184 24 nv.

COMPRA Y VENTA DE FINCAS, SOLARES YERMOS Y ESTABLECIMIENTOS

COMPRAS

JUAN PEREZ

Compra y vende casas, solares y fincas de campo. Doy y tomo dinero en hipoteca. Empedrado 49, de 2 a 5 p. m. Teléfono A-1617.
5377 28 nv.

EVELIO MARTINEZ

Compro y vendo casas de todos precios. Facilito dinero en hipoteca en todas cantidades. Habana 66, de 10 a 11 y de 3 a 5.
5368 25 nv.

COMPRO

Uno o más solares que estén situados en los Repartos Almendares o la Víbora. Sr. Quintana. Belascoain 54 altos. Teléfono A-0516.
5189 6 dc.

COMPRO CASAS VIEJAS Y

nuevas en la Habana y sus barrios. Sr. Quintana. Belascoain 54, altos, entre Zanja y Salud.
24 nv.

DESEO COMPRAR UN SOLAR

en Almendares, La Sierra, Columbia, Miraflores, Alturas de Almendares o la Víbora. Se desean tratos directos. Teléfono A-0516. Belascoain 54, altos, entre Zanja y Salud.
24 nv.

COMPRAS

COMPRO EN MIRAMAR

Solares. Compro en el Reparto Miramar solares de esquina y de centro en cualquier calle o Avenida. Trato directo. Sr. Marrero Cuba 54. Teléfono M-5647 A-6843 Notaría.
4882 24 nv.

MANUEL LLENIN

El DIARIO DE LA MARINA se complace en recomendar este acreditado corredor, compra y vende casas, solares y establecimientos. Tiene inmejorables referencias. Domicilio y oficina, Figuras 78, cerca de Monte, Tel. A-6021, de 11 a 3 y de 5 a 9 de la noche.
4467 27 n

COMPRO CASA MODERNA, ANTIGUA o solar en el barrio del Pilar. Universidad 15, Teléfono A-3061.
4649 28 n

URBANAS

ATENCION

Los cafeteros y bodegueros, hoteleros y toda clase de establecimientos, que deseen comprar o vender fincas rústicas, urbanas, dinero en hipoteca con módico interés. Informes con Domingón, el que más negocios hizo y hará en la Habana. Café Salón H. Manzana de Gómez. Teléfono A-3026.
5342 30 nv.

VENDO

magnífico edificio de esquina, acabado de fabricar, con cuatro plantas, a una cuadra de Muralla y dos del Muelle de Luz, rentando $600 mensuales. Precio: $78.000. Informa el dueño, R. Echeverría, Empedrado, 30, entresuelos) esquina a Aguiar. Horas hábiles.
5296 25 n

VENDO CERCA DE REINA, 2 PLANTAS $10.000; otra Gervasio, dos plantas, $15.000; dos casas en Villegas a 20,000 pesos y tomo varias partidas en primera hipoteca, de 10 a 20 mil pesos. Informa Rodríguez Santa Teresa E, de 8 a 10 de la noche. Tel. I-3191.
5299 26 nv.

CASAS A $3.500

Vendo cuatro casas modernas, de sala, comedor y dos cuartos, rentando $40.00 cada una, situadas en una de las Manzanas de la calle Municipio y Calzada de Jesús del Monte. Es negocio de oportunidad. Vidriera Teatro Wilson. Belascoain 34. Teléfono A-2319. López.

CASA DOS PLANTAS EN $7.500

Vendo una moderna de 6x15 con sala, saleta y dos cuartos, renta $85. Vidriera Teatro Wilson. Belascoain 34. Teléfono A-2319. López.

TERRENOS EN INFANTA

Vendo un lote junto o en parcelas, casi esquina a Santo Tomás, de 35 de frente por 22 de fondo y doy facilidades de pago. Véame que es negocio. Vidriera Teatro Wilson. Belascoain 34. Teléfono A-2319, López.
5297 26 nv.

INVERSION SEGURA

Se vende una casa de construcción moderna, con sala, saleta, cuatro habitaciones y demás servicios en la calle Marqués González 109, entre Figuras y Benjumeda, renta $70. Informa su dueño Sr. Alvarez. Mercaderes No. 22, altos. Se dan facilidades de pago.
5346 30 nv.

PROPIEDAD DE RENTA

Se vende la casa Oquendo 7, entre Figuras y Benjumeda, con sala, comedor, tres habitaciones y demás servicios; renta $60. Informa su dueño, señor Alvarez, Mercaderes 22, altos. Se dan facilidades de pago.
5345 30 nv.

EN EL VEDADO VENDO UNA CASA con jardín, portal, sala, saleta, 3 cuartos, baño completo, cocina gas, cuarto y servicio de criados, patio y traspatio grande, mampostería, azotea y tejas francesas. Renta $80. Precio $10.000. Dueño: F-2844.
25 nv.

BUENA INVERSION

Se vende la moderna y bien construída casa San José 124 J, entre Lucena y Marqués González, de dos plantas, compuesta cada planta de sala, saleta, tres habitaciones, salón de comer, servicio sanitario completo para familia, cocina, cuarto y servicio de criados. Se puede ver de 9 a 11 y de 1 a 3. Renta $175. Informa su dueño, Sr. Alvarez, Mercaderes 22, altos. Se dan facilidades de pago.
5347 30 nv.

CONSTRUYO CASAS

edificios de todos tipos y tamaños. Presupuestos económicos. Honradez y garantía. C. Valladares, Constructor de obras. Teléfono U-1422. Neptuno 212.
25 nv.

EN ESTRELLA, VENDO

casa de altos con sala, comedor, 3 cuartos, servicios, alto lo mismo. Renta $90 mensuales. Precio $11.000. Empedrado 49, de 2 a 5, Juan Pérez.
28 nv.

SE "LIQUIDAN" CINCO CASAS

por asuntos de familia, con una esquina, el terreno 500 metros, propias para fabricar, muy bien situadas, es una ganga. Empedrado 49, de 2 a 5. Juan Pérez. Teléfono A-1617.
28 nv.

EN CONCORDIA

casi esquina a Oquendo vendo dos casas de altos, modernas, con 220 metros, rentan las dos $300. Precio $35.000. Se deja en hipoteca si se quiere $13.600, al 8 0-0. Evelio Martínez. Habana 66.
25 nv.

CALLE ZULUETA

A una cuadra de los teatros y Parque Central, vendo una casa de altos, con entresuelos y comercio en los bajos. Mide 10x24 metros, renta $500.00. Precio $70.000. Evelio Martínez. Habana número 66.
25 nv.

EN BELASCOAIN, VENDO

casa de altos, moderna con establecimiento, contrato, cielos monolíticos, buena construcción, renta $1.920 al año. Precio $32.500. Empedrado 49 de 2 a 5. Juan Pérez. Teléfono A-1617.
28 nv.

EN OQUENDO, VENDO

casa de altos, moderna, con sala, recibidor, tres cuartos, comedor al fondo, baño intercalado, completo; cuarto de criados con servicios, cocina, patio y traspatio, cielos monolíticos. Empedrado 49, de 2 a 4. Juan Pérez. Teléfono A-1617.

ESQUINA PARA FABRICAR

de 15x17.50 metros, cerca de Egido, una de 10x22 metros en San Nicolás, en Animas de 6x20 metros; otra en Aramburo de 6x22 metros; otra en Santa María de 20x24 metros y varias más. Empedrado 49, de 2 a 5. Juan Pérez. Teléfono A-1617.
28 nv.

URBANAS

SE VENDE UNA ESQUINA EN CALLE comercial, con importante establecimiento. José Fuentes. Aguacate 35, altos, de 1 a 3.
5372 26 nv.

BUEN NEGOCIO, VENDO

Calzada del Cerro, una casa con sala, saleta, 4-4., servicios, con 7 cuartos interiores y terreno para fabricar siete más, entrada independiente, renta $140 mensuales. El terreno mide 400 metros. Se puede comprar en $7.500 y reconocer $4.000 en hipoteca. Ganga verdad. Empedrado 49, de 2 a 5. Juan Pérez. Teléfono A-1617.
5377 28 nv.

PARA ASUNTOS DE FAMILIA

Se venden las siguientes casas, todas de altos. Escobar casi a Neptuno, renta $135, en $17.000. Animas casi Amistad, renta $130, en $15.500; Campanario casi a Reina, renta $105, en $12,000; Figuras casi a Monte, renta $100, en $12,500 Bernal esquina, renta $170, en $23.500. Evelio Martínez. Habana 66.
5368 25 nv.

DAMAS CASI ESQUINA A MERCED, se vende una casa en $11.500 con diez metros de frente por 13 de fondo y con paredes para echarle 2 pisos altos. Informa su dueño, Avenida Serrano No. 6 Teléfono I-3121.
27 nv.

EN EL VEDADO

Calle Baños, cerca de 23, vendo una casa de planta baja, moderna, con 15x40 preparada para altos, con jardín, portal, S., R., 5-4, hall, pantry, baño completo, garage y cuarto de criado. Precio 37,000 pesos. Evelio Martínez. Habana 66.
5368 25 nv.

VENDO MI CASA DOS PLANTAS, BArrio Colón, Sala, gran saleta, tres cuartos grandes baño completo, cocina gas, cantería y cielos rasos. Sólo $7.500 y reconocer o cancelar $12.000 hipoteca. No corredores. Dueño F-2844.
5376 25 nv.

DOS CHALECITOS

Vendo dos chalecitos a cual más bonito, situados en el reparto Chaple, Víbora. Uno tiene dos cuartos, etc. y vale $6.200; otro, tres cuartos etc. $7.250 Informa F. Blanco, Concepción, 15, Víbora, teléfono I-1608.
5251 25 n

VIBORA, A UNA CUADRA DE LA Calzada, vendo hermoso chalet de esquina, propio para numerosa familia; se vende en ganga, pues por deuda me he quedado con él. Su dueña, Santa Catalina, número 5.
5261 28 n

CASA SANATORIO

En lo más alto de la Víbora y a solo cuadra y media de la Calzada, se vende una moderna y elegante casa que puede habitarse en el acto. Está separada de las colindantes y consta de jardines, portal, sala, saleta, tres cuartos, baño completo intermedio, comedor corrido, cuarto y servicios para criada, cocina de gas, calentador, lavadero, patio y traspatio. Su precio, $9.500. Se pueden dejar en hipoteca hasta $5.000. Informa: F. Blanco Polanco, Concepción 15, Víbora. teléfono I-1608.
5252 25 n

VENDO MI CHALET EN LA VIBORA, verdadero gusto, construcción extra, cantería artística, fachada. Costó 30.000 pesos; doy 25.000 facilidades pago. Trato directo, dueño, vidriera tabacos, Galiano y San Miguel.
5238 26 n

GANGA. SE LIQUIDA A $15 METRO una propiedad en el Cerro, con 712 metros, 11 habitaciones, en la mejor calle y a una cuadra de la Calzada. Su dueño 16 y 17, Reparto Almendares, bodega.
4721 29 nv.

VENDO CHALET MODERNO 2 PLANTAS, Felipe Poey a una cuadra del Paradero de la Víbora, 10x41 metros, mas 300 fabricados. Precio $18.000. Puedo dejar parte en hipoteca. Informan Flor Cubana. Galiano y San José, Sr. López
5177 1 dc.

EN LA CALLE MILAGROS, FRENTE al parque se vende una casita de madera. Mide 5.67 de frente por 38 de fondo, urge la venta por embarcarme al extranjero. Informan su dueño, Zulueta 71, altos. Teléfono A-1630.
5229 1 dc.

CASAS, CHALETS Y SOLARES

a plazos cómodos, los tengo desde $1,600 hasta $25.000, situados en los Repartos Alturas del Río Almendares, La Sierra, Almendares, Miramar, todos bien situadas y con grandes facilidades de pago. Informa Sr. Quintana Belascoain 54, altos, entre Zanja y Salud. A-0516.
5188 26 nv.

SE VENDEN

En el mejor punto de la Víbora; Pocito y San Anastasio, tres casas, acabadas de terminar; son un verdadero Sanatorio, con portal, sala, dos cuartos, comedor, cocina, servicio moderno y espléndido patio. Decorada a la brisa. Precio: $4.200. Dueño: Martín Pérez. En las mismas todo el día y en Concepción No. 6, casi esquina a Calzada.
5211 24 nv.

SE VENDE LA CASA DOLORES, 38, entre San Lázaro y San Anastasio, compuesta de sala tres habitaciones comedor, al fondo, cocina y servicios. Informará el doctor Ledón, en San Francisco 9, Víbora, teléfono I-1795.
5115 26 n

ESTRADA PALMA 14, ESQUINA A una cuadra de la calzada, de sombra, se vende. Informan en la misma.
5118 1 d

HERNANDEZ Y COM

Se vende una preciosa esquina, propia para fabricar cuatro casas; mide 12 x 28 mts, situada en la calle de San Miguel esquina a Mazón. Se da último precio a $55 el metro cuadrado. Se dejan $9.000 al 6 por ciento.

Se vende una casa de dos plantas calle 19 entre I y J, 20 x 22.66 metros planta baja, sala comedor y pantry y un cuarto; planta alta, seis cuartos y dos baños con garage. Precio $40.000 a pagar en la forma siguiente: $5.000 de contado y el resto en hipoteca al 6 por ciento.

Solares de esquina y centro en el Vedado, F y 19, medida 14 x 32, a $38 el metro.

Se vende una parcela de 6 1|2 por 20 a la subida de la Universidad, con frente a San Lázaro, antes de Infanta, propio para fabricar tres plantas. Precio $13.000. M-6236.
5129 24 n

DOS MODERNAS CASAS CON ESTAblecimiento en lo mejor de la calzada de Concha, zona comercial, industrial, inmediata a la Terminal por la calle de Fábrica, solidas, portal cerrado, miden 25 por 25. Rentan con contrato 2.400 pesos anuales. Se venden, único precio, 26,000 pesos. Dueño, O'Reilly, 4, departamento 8.
5026 25 n

VENTA CASA AZOTEA, PORTAL, SAleta, cuatro cuartos, sala, servicios y 440 varas en Correa, próximo a la calzada, en $8.000 una y un terreno 9 x 34 a una cuadra de la calzada, en Santos Suárez, 18, Villanueva. Una esquina sin dinero.
5132 1 d

CASA MODERNA DE TRES PLANTAS vendo cerca de Reina. Gana doscientos diez pesos. $26.000. Otra San Miguel, con unos 400 metros, una sola planta, para familia de gusto. Informan: Obispo 7, departamento 412, de 11 a 12 y de 4 a 5. Sr. Rexach.
5020 24 nv.

SE VENDE EN ZEQUEIRA

una casa a dos cuadras de la calzada del Cerro, con sala, saleta, dos cuartos mampostería, servicios sanitarios en $3.500. Renta $25. Informan en Santa Teresa, 23, teléfono I-4370.

EN EL CERRO SE VENDE UNA CAsa de portal, sala, saleta, tres cuartos, baño intercalado, de cielo raso, en $6.700. Informan en Santa Teresa, 23, teléfono I-4370.

EN EL CERRO VENDO UNA CASA de madera, de portal, sala, comedor, dos cuartos, patio, servicio sanitario, en $2.200, y un solar de 5 1|2 por 38 metros en $1.200. Informan en Santa Teresa, 23, teléfono I-4370.
4973 28 n

URBANAS

VENDO A DOS CUADRAS DE LA

calzada, un hermoso chalet, con portal, dos gabinetes, sala, saleta, cuatro cuartos, servicio sanitario intercalado, comedor, cocina, cuarto y servicio para criados, entrada para máquina, con garage, un hermoso jardín, patio con árboles frutales. Informan en Santa Teresa, 23, esquina a Primelles, Cerro. No se admiten corredores. Teléfono I-4370.
4973 28 n

SE VENDE

Una hermosa casa de dos plantas y sótano. No tiene un año de fabricada. Está situada en la calle I esquina a 19, Vedado. Frente al parque. Informan en la misma o en O'Reilly, 44. E. Acosta, de 10 a 12 a. m.
4968 26n

VENDO EN EL CERRO

a dos cuadras de la calzada, un solar con ocho cuartos de mampostería, cielo raso, con doble servicio sanitario, todo cementado, rentando $60 mensuales, en $4.800. Esto es ganga, y una esquina en Primelles, con 13 metros de frente por 40 de fondo, a $6 metro. Informan en Santa Teresa, 23, teléfono I-4370.
4973 28 n

CASA ESQUINA CON BODEGA UNICA en las cuatro esquinas, en el mejor punto de Milagros, a dos cuadras de la Calzada de Jesús del Monte. Renta anual con contrato 1.200 pesos. Se vende, único precio $15.000. Dueño, O'Reilly, 4, departamento 8.
5027 25 n

VEDADO. SE VENDE BONITA CASA moderna, próxima a 23, a la brisa, con 5 habitaciones, dos baños, garage, dos cuartos criados, $28.500; solo contado $10.000. G. Mauriz, teléfono FO-7231.

CALLE 23 A LA BRISA, CASA MAGnífica, cantería, 6 habitaciones, dos baños y demás servicios en $45.000. Llame al FO-7231 y pasaré a informar, G. Mauriz.

CALLE G, PROXIMA A LINEA, CASA de dos plantas independientes, garage, 6 habitaciones cada piso y demás servicios. Llame al FO-7231 y pasaré a informar. G. Mauriz.

SAN LAZARO PROXIMO A LA UNIversidad, chalet con 6 habitaciones y garage $39.000. Otra esquina de fraile, con 1450 metros, 6 habitaciones, garage para dos máquinas, sala, saleta recibidor, Llame al FO-7231, G. Mauriz.

VEDADO, LUJOSO Y ESPLENDIDO chalet con toda clase de detalles y comodidades, $45.000. Llame al FO-7231. G. Mauriz, y pasaré a informar.

CALLE 23, CASA CON 683 METROS, a $48, casa y terreno, próximo a 23, casa con $850 metros en $45.000. Llame al FO-7231. G. Mauriz, y pasaré a informar.
4866 27 n

SE VENDE UNA CASA DE SALA, SAleta tres cuartos, toda de azotea, en $4.300 y otra en $4.600, toda de cielo raso. Informes en Daoiz, 24, Cerro.
4711 28 n

Correa, muy cerca Calzada, vendo hermosísima casa dos plantas, moderna, agua redimida en $13.000, otra una planta cinco cuartos, hall, grandes servicios, hermosísima, lujosísima, en $10.000, otra dos con portal, sala, saleta, tres cuartos, patio, gran traspatio, a $5,300. Verla y tratar: Suárez Cáceres. Habana, 89.
C 10146 4 d 12.

DOS ESQUINAS

En la parte más céntrica del Vedado, chalet de una planta, con jardín, portal, sala, hall, comedor, 3 grandes cuartos, servicios confortables. Superficie: 22.66 por 32 a $42 metro. Informa: David Polhamus. Animas 90, bajos, de 1 a 2 o bien en Aguiar 84, bajos, de 10 a 12. Cerca del Mercado Unico esquina de 14 de frente por 51 de fondo de una planta, propia para fabricar 3 casas en $22.000. Informa David Polhamus. Animas 90, bajos, de 1 a 2 o bien en Aguiar 84, bajos, de 10 a 12.
C 10180 5 d 13

CASAS A PLAZOS. VENDO EN LA Víbora, magnífica situación, casas modernas a $2.600 y $4.600 con la mitad de contado; otras dos a una cuadra calzada, con portal, tres cuartos, mucho traspatio a $5.200 con $2.200 de contado, Suárez Cáceres. Habana 89.
C 10270 4 d 16

EN EL VEDADO, A MEDIA CUADRA de la calle 23, vendo la casa Pasaje Montero Sánchez 46, compuesta de jardín, portal, sala, comedor, 3 cuartos, servicios sanitarios en $6.800. Sin corredor. Trato directo. Dolores Marín, viuda de Trujillo. Salud 22, altos. Teléfono A-2224.
C 10363 4 d 20

SE VENDE UNA ESQUINA DE 15 MEtros de frente por 12 de fondo en $1.300 y un salón de seis metros de frente por 41 de fondo en $1.200. Informan en Daoiz, 24, Cerro.
4710 28 n

EN EL CUADRO FORMADO POR LA Calzada de Jesús del Monte, Avenida de Acosta y las calles de Andrés y Agustina se venden varios solares a precios muy razonables. Mitad al contado. Informan en el garage.
3025 27 nv

¡LEA ESTE ANUNCIO!

Le conviene

Si usted desea comprar una casa, para vivirla o para alquilarla y tener su dinero garantido, véame en Santa Emilia 79, entre Paz y Gómez. Tengo fincas rústicas en la provincia de la Habana. También tengo casas en Santos Suárez y en Mendoza, desde $4.500 hasta 25.000 pesos. También tengo en la parte alta de Santos Suárez y Ampliación Mendoza los mejores solares si quiere fabricar. Informa Gervasio Alonso, teléfono I-5472.
4224 30 n

Emilio Prats, maestro constructor de obras. Fabrico de ladrillo y madera, desde $1.500. No cobro nada adelantado. Planos y presupuestos gratis. Teléfono I-4493. Washington núm. 1, Barrio Azul.
4213 15 d

SUAREZ, ZANJA 40

Se vende casita de dos plantas, nueva, sala, comedor y 2|4, baño intercalado, frente cantería, renta $105.00; precio: $11.000; o se cambia por casa antigua hasta $6.000. San José, dos plantas, cielo raso, 3 cuadras Galiano, $14.000; renta $125.00; Esquina vieja. 7.80x21.50 a $118.00 metro. Otra esquina de 15.60 por 17.50 a $115.00 en el Vedado; chaleta dos plantas, cerca 23, $13.500; chalet en Dos cerca de 17, jardín, portal y 4|4, $23.000; San José, acera de la brisa, vieja, 12.00 por 18.50 a $86.00. Suárez, Zanja 40, teléfono M-3147.
4141 25 n

Lo mejor de la calle de Aguila

Vendo casa antigua, buena medida, 8.50 por 24. Precio $28.000. Informes, señor Miguel R. Márquez. Empedrado 30, altos. Dep. No. 10. Tel. M-1911.
4473 25 nv.

VENDO MIS CASAS

Unas son de madera y otras de mampostería. Precios: $1.000; $1.200; $1.400; $2.000; $2.400 y $3.600. Véame en la calle Fuentes No. 14 esquina a Díaz. Reparto Almendares. Su dueña, Carmela, de 10 a 1 p. m.
4596 25 nv.

URBANAS

GANGA FENOMENAL. VENDO CAsa de dos plantas 10x23, pegada a Egido, rentando $225 en $31.000. Otra antigua, con 300 metros en $16.500, otra Acosta, moderna, dos plantas en $18,000 Suárez Cáceres, Habana 89.
C 10270 4 d 19

CASA EN SAN RAFAEL

Cerca de Mazón, mde 8 x 26 metros, dos pisos, moderna, renta $185, en $22.500. San Lázaro, moderna, renta el 8 1|4 por ciento, $42.000. Jorge Govantes, San Juan de Dios 3, teléfonos M-9595 y A-5181.
1504 26 nv

SOLARES YERMOS

VENDO SANTOS SUAREZ Y LA VIBOra, las mejores esquinas, solares y parcelas bien situadas en las Avenidas de Santos Suárez, Juan Delgado y Santa Catalina. Informan días laborables, Empedrado, 41, de 4 a 5, teléfono A-5829, Arango.
5291 29 n

LO MEJOR DE INFANTA

Se vende la mejor manzana de terreno que queda en la Habana. Situada en Infanta, Valle, San Francisco y San José. 5,405 metros. Se dan facilidades de pago. Informa: Agustín Alvarez, Mercaderes 22, altos.
5348 30 nv.

MIRAMAR. SE VENDE UNA ESQUINA en la Tercera Avenida, por donde pasa la doble línea que va a la Playa, cerca del Parque y del Puente Miramar. Informa: Alonso, Concordia 38, altos. Teléfono M-4889. No corredores.
5159 24 nv.

SE VENDE EN EL BARRIO DE CONcha 2,711 metros de terreno con frente a tres calles, Acierto, Dulce o Pintó y Marina. Informa: Alonso, Concordia No. 38, altos. Tel. M-4889. No corredores.
5160 24 nv.

VENDO, CON FRENTE A LA CALLE de Sevilla, Casa Blanca terreno de 1,250 varas planas. Informa: Torres, Lonja del Comercio, departamento 219. Teléfono A-0376.
5174 24 nv.

REPARTO BUENAVISTA. GANGA. SE vende solar frente a la doble línea, casi esquina a Consulado, con 869 varas. Se da muy barato. Informes su dueño: M-1781.
5120 26 n

SOLAR DE ESQUINA EN GANGA

Vendo en la calle 7 y 8 Reparto Almendares Mide 23.58 de frente por 47.16 de fondo, que hace un total de 1.112 varas. Precio $4.50 la vara. Está propio para fabricarle 5 casitas de 6 varas de frente por 23.58 de fondo y le queda la esquina, para bodega de 11x23.58. Si Ud. ve el lugar bue ocupa, seguro la compra. Informa su dueño, Belascoain 54, altos. Deseo tratos directos. De 8 a 12 y de 1 a 6.
5188 26 nv.

EN EL REPARTO ALDECOA EN LO mejor, se venden dos solares que miden 9 3|4 metros por 33 de fondo. Se venden en proporción. Informan Cienfuegos 29 esquina a Gloria, bodega, Habana, a todas horas.
4537 25 nv.

SE VENDEN JUNTOS O SEPARADOS, dos lotes de terreno, compuestos por los solares Nos. 1, 2, 3 y 4 de la manzana No. 6 del Reparto Tamarindo, calle San Benigno y los solares números 7, 8, 9, 10 y 11 del mismo Reparto y manzana. En la esquina de San Indalecio y Agua Dulce. Para más informes, llamar al Teléfono M-1110.
4720 26 nv.

SE VENDE A PLAZOS, UN HERMOSO solar en la calle de O'Farrill entre Goicuría y Juan Delgado a tres cuadras del parque de Mendoza y próximamente a una cuadra del tranvía por la Avenida de Acosta. Mide 12x58 varas; terreno llano y firme a $5.00 vara. A. Guerra. San Joaquín 50. A-7712.
4796 28 nv.

SE VENDE ESQUINA DE MEDIDA Y situación magnífica. Strampes y Libertad, Reparto Mendoza, propia para fabricar chalet o establecimiento. Precio ocasional, facilitándose el pago. Su dueño: M-4130 o M-6513.
4327 25 nv.

EN INFANTA, A $40 METRO

En lo mejor de Infanta, próximo a Marina, 8.000 metros a $40 el metro. Jorge Govantes, San Juan de Dios 3, teléfonos M-9595 y A-5181.
1502 26 nv

VEDADO

SE VENDE

Solar esquina, 27 y B, con 22.66 x 35 metros, o sean 793.10 metros cuadrados. Informa: García Tuñón. Aguiar y Muralla.
4344 19 n

En Nueva del Pilar, 2,360 metros

Vendo con dos esquinas, ganga, a $20 metro. En San Rafael cerca de Mazón. Mide 13 x 41 a 45 pesos metro. Jorge Govantes. San Juan de Dios, 3, teléfono M-9595.
1503 26 nv

Solares yermos. Se venden en el pueblo de Santiago de las Vegas y en la mejor parte del mismo, en verdadera ganga, situados con frente a la calzada de la Habana entre las calles Sol y 17, y en la calle Gato entre 17 y Cero, todos en la misma manzana. Toda ella sembrada de árboles frutales. Su precio a razón de $3.00 el metro cuadrado, valiendo más del doble. Los que estén interesados no deben perder esta oportunidad, ya que se trata de una positiva ganga. Informes: Eligio Pérez, calle Cero 14 3|4, en el propio pueblo de Santiago de las Vegas.
4706 25 nv.

SOLARES, VEDADO

En 13 cerca de 6, mide 12x22.66 a 36 pesos metro.

Paseo, sombra, mide 10 x 24, a 35 metro

Esquina fraile en 21 cerca de 2; mide 22.66 x 50 a $35 metro.

En 21 y 2, Tercera esquna, mide 22.66 por 34, a $40 metro.

En 10 cerca de 17, mide 13.66 x 50, a $26 metro.

Baños, cerca de 15 mide 13.66 x 50, dos solares, a [illegible] pesos el metro.

17 cerca de Paseo, sombra, mide 13.66 por 50 a $35 metro.

17, de esquina, mide 20 x 50 a $37 el metro.

23, esquina fraile, 2.600 metros a $45.

23 esquna mide 22.66 x 34, a $40 el metro.

Cerca de 21, solar de esquina, 22.66 x 50, a $40 metro.

G, mide 15 x 40, a $50 metro.

En 21, sombra, mide 13.66 x 50, dos solares a $31 metro.

Jorge Govantes, San Juan de Dios núm. 3, Teléfonos M-9595 A-5181.
1504 26 nv

SOLARES YERMOS

VENDO UN SOLAR DE 800 METROS cuadrados en $8.000 en un reparto de mucho porvenir, como Los Hornos, barrio de Los Quemados. Su dueño en Neptuno 219, altos.
4772 3 dc.

AVENIDA DE ACOSTA, PARTE MUY alta, mil metros, se venden a cuatro pesos metro. Informan en el teléfono I-2466.
5119 1 d

EN REGLA

se venden 13.162 metros de terreno, junto o separado. Tienen diez casitas de madera frente a la carretera de Guanabacoa al fondo de los almacenes de Fesser. Informan Maloja y San Nicolás, bodega. Pocito 32.
3461 10 dic

TENGO UNA ESQUINA DE FRAILE para persona que quiera fabricarla para bodega, carnicería y puesto de frutas, en Reparto cerca de la Víbora, con calles, agua y luz. Lo vendo en proporción; son 208 varas; se pueden ampliar a 360. Informes Miguel Pérez, Lamparilla 61, sastrería, frente al 66.
4666 24 n

SOLARES EN VEDADO, CALLE G, CON 750, 1,000 y 2.500 metros. Otros en la Víbora, calle Carmen entre Figueroa y Cortina, frente a la escuela de Artes y Oficios de los Padres Salesianos. Estos a $6.50 vara. Informan Obispo 7, departamento 412. Sr. Rexach, de 11 a 12 y de 4 a 5.
5021 24 nv.

SE VENDE A PLAZOS UN HERMOSO solar en la calle de Paz entre Zapote y Santa Emilia, Reparto Santos Suárez con dos líneas de tranvías por su frente. Mide 10x37 a $10 vara, donde se está vendiendo a 12 y 15 pesos. A. Guerra, San Joaquín 50. A-7712.
4797 28 nv.

VENDO UN SOLAR DE 10 POR 40 A $8.00 metro al contado, donde hay buenos chalets. Concejal Veiga y Cocos. Informan: Pamplona 17 A, de 11 a 1 p. m. Jesús del Monte.
5029 30 nv.

Se venden varios solares situados en el Reparto "La Floresta", en la Víbora. Se pueden adquirir entregando una pequeña cantidad de contado y el resto en plazos mensuales. Informes en el Edificio Barraqué. Departamento 206, Cuba esquina a Amargura. Teléfono A-8875.
5166 24 nv.

SOLARES A PLAZOS

En Santos Suárez y Ampliación Mendoza. Tengo parcelas de 9 por 22 con $80 de entrada y $16 al mes; 11x30, con $150 entrada y $35 mensuales, esquinas de 30 de frente por 18 de fondo, con $300 de entrada y $60 al mes y muchos más que no pongo aquí. El más lejos a 8 cuadras de doble línea. Informan en Paz 12 entre Santos Suárez y Santa Emilia. Teléfono I-2647. Jesús Villamarín. Le agradezco llame antes venir a las 7 a. m. y a la 1 p. m.
2126 30 nv.

VENTA DE TERRENOS, PARA LIquidar, se venden mil metros de terreno a la entrada del Calvario, Finca La Cachucha. Precio $1.500. Ochocientos metros en el Reparto El Gavilán, $3.000; mil ochocientos metros en la Víbora, Jesús del Monte, calle Luis Estévez entre Bruno Zayas y Cortina, en $9.000. Informa el doctor Zenea en la Lonja de 2 a 5. Departamento 517.
3048 10 d

SE VENDE UN ESPLENDIDO SOLAR, Goicuría entre San Mariano y Vista Alegre, situado en la mejor parte del Reparto Mendoza, con gran vecindad; tiene fabricado al fondo un garage grande y cuarto al fondo, de sólida fabricación y sembrados árboles; mide el solar 734 varas cuadradas. Precio 8.000 pesos. Informa su dueño, Méndez, teléfonos I-3395 o M-3386.
4655 24 n

CALZADA DE COLUMBIA

Vendo varios solares a plazos. Están propios para comercio o industrias. Informan: Belascoain 54, altos, Sr. Quintana.
24 nv.

Se vende un solar en la Víbora. Se dan facilidades de pago. Para fabricar en la forma que usted quiera. Informes, Enrique, Víbora, 596.
4816 24 n

CALLE 23 A $22 VARA

Solares, en el Vedado vendo, varias medidas de fondo por el frente que a usted le convenga. Pequeña cantidad de entrada y el resto para cancelar en largos plazos. En la calle 23 a $22; en la calle 21 solares pequeños a $20; en la calle 14 uno grande a $18 y en la calle 12, con doble línea de tranvías y calle adoquinada a $23. Trato directo con el dueño de los terrenos. R. Echeverría. Empedrado 30 esquina a Aguiar. Horas hábiles. Teléfono M-2120.
4909 24 nv.

Sin interés y con solo seis pesos mensuales, le vendemos un solar y se puede fabricar de madera, a unas 15 o 20 cuadras del paradero de los tranvías de la Víbora. Informes, Víbora, 596.
4815 24 n

RUSTICAS

SE VENDEN TRES LOTES DE TERRENO de la finca Bella Mantilla, con frente a la carretera de la Víbora y en el centro. de este lindo poblado, uno de diez mil metros con la casa y el establo, a peso; otro de veinte mil, con la cantera, su frente es el parquecito, a setenta centavos y el otro de siete mil metros, haciendo la esquina de la nueva carretera provincial al Lucero, a un peso veinticinco el metro, terreno muy alto, con hermosas arboledas, luz eléctrica en la puerta y grandes vistas sobre la Habana. La nueva empresa de magníficas guaguas automóviles que pasan por el frente cada diez minutos, lo conducen al centro de la Habana en treinta minutos por 5 centavos. Dueño: Dr. Rosa en la misma carretera kilómetro No. 67, quinta La Rosa.
5289 28 nv.

FINQUITA DE RECREO, GANGA, A 80 centavos metro, se venden parcelas en carretera adoquinada, a diez minutos de Luyanó, lugar muy alto y saludable; allí están las aguas minerales de San Francisco. Trenes cada hora y varias líneas de guaguas: Pepe Antonio 40, altos, izquierda, M-0-6-5295. Guanabacoa.
5263 26 n

RUSTICA. VENDO UNA FINQUITA, 33,000 capacidad a 6 kilómetros de la Habana, en $3,200. Tiene arboleda, palmar platanar, casa de guano, excelente, cultivos, crianzas y recreo. También doy en arrendamiento 2 caballerías, precio pago de cultivos que tiene. Díaz Minchero. Guanabacoa. Caserío Villa María, bodega.
4086 24 Nov

Vendo finca de dos caballerías de tierra, con casa de vivienda, frutales, frutos menores, agua inmejorable, cercada, en carretera, con buena vaquería, enseres, aperos y otras crías. Informa su dueño en Empedrado, 15, B. Córdova.
C9707 3d-1

PROXIMO A CUMPLIRSE EL ARRENdamiento de la finca "Violento" de seis caballerías, situada entre Catalina y Güines, con frente a la carretera de Zaragoza a Gamarra, se vende o arrienda, incluyendo el precioso chalet en ella construído de ladrillos y tejas francesas, doble servicio sanitario, garage para tres máquinas con altos para vivienda, gallinero, gran cría de gallinas y arboleda. Informan en el Estudio del Dr. Gonzalo Pérez, de 9 a 12 a. m. 27 y N, Vedado.
4536 7 dc.

RUSTICAS

VENDO FINQUITA DE MEDIA CABAllería tierra de labranza, con frente a carretera y fondo al ferrocarril de Hershey a 5 leguas de la Habana. El terreno está a nivel con la carretera y el ferrocarril de Hershey y es algo elevado en el centro. Tiene pozo y está en parte sembrado de caña. Por su situación se presta para cualquier industria. Informa: Torres. Lonja del Comercio. Departamento 219.
5096 24 nv.

ESTABLECIMIENTOS VARIOS

PARA ESTABLECIMIENTO

Se alquila en Belascoain 613 E, una casa nueva, preparada para establecimiento. Precio $85. Para informes en San Miguel 100. Carlos Rodríguez.
5308 29 nv.

CARNICERIA VENDO EN EL CENTRO de la capital con buena venta. Informan Mercado de Colón Nos. 23 y 24.
5324 25 nv.

ESQUINA EN EL CORAZON DE LA Habana, nueva, con establecimiento. Renta el 10 0-0 libre. Precio $23.000. Hay dinero para hipoteca al 6 0-0 la cantidad que usted quiera. Trabadelo. Crespo 82, de 1 a 3 y de 8 a 10 noche. No trato con los que solo quieren pasar tiempo.
5337 25 nv.

BODEGA EN EL BARRIO DE COLON muy cantinera en $17.000 y hay un local para abrir una gran bodega. Se pide poca regalía y largo contrato. Trabadelo, Crespo 82, café, de 1 a 3 y de 8 a 10 noche. No trato con curiosos.
5335 25 nv.

CAFE Y BODEGA EN $9.000 CON FAcilidad en el pago, 8 años contrato, venta diaria $85 Hay vidriera de tabacos y quincalla que vende diario $15. Trabadelo. Crespo 82, café, de 1 a 3 y de 8 a 10 noche. No trato con palucheros.
5336 25 nv.

MUEBLERIA. URGEME VENDER PERdiendo dinero mi mueblería, muy acreditada. En dos meses duplica el capital. Apenas paga alquiler. Valor $1.500. Sr. Mamías. Neptuno 162.
5360 25 nv.

BODEGUEROS

Excelente ocasión para establecerse. En el reparto más floreciente, rodeado de centenares de viviendas de obreros de las mejores industrias de Cuba, se ceden hermosa esquina y departamentos anexos, de construcción moderna y gran patio, con importante industria que da vida a la cantina. Contrato con o sin regalía. López Herrera. Belascoain 31, de 12 a 3 y de 6 a 9.
5381 26 nv.

SE REGALA UNA HERMOSA

BODEGA

En lo mejor de la Víbora por no ser del giro su dueño y proceder de un embargo. Su venta diaria era de $35 a $40 y se da en $1.700. Es sumamente cantinera. Informan Jesús del Monte 479, de 12 a 1 o de 8 a 10 de la noche. Teléfono I-1625.
5340 27 nv.

CAFE SIN CANTINA, VENDO UNO EN punto de mucho tráfico. Vende $35.00 garantizados, con el valor de la casa y puede vender más por el lugar que ocupa. No informo a corredores ni a palucheros. Obispo y San Ignacio. Arango. Bodega.
5204 25 nv.

SE VENDE O SE ADMITE UN SOCIO para un puesto de frutas, con $80; otro para café y fonda con 600; otro para bodega con $600. Dan razón en Juanelo, paradero de las guaguas La Nacional, en el puesto de frutas, a todas horas.
5266 25 n

GANGA. POR TENER QUE ATENDER a otro negocio, se vende una fonda en $1.500 con buena marchantería con potente cantina, marchantería con patente cantina, para poder ampliar en punto de gran porvenir, Oficios y Obrapía, Café. Vargas. Tel. M-9711.
5210 24 nv

ATENCION

Comerciantes e industriales. Tengo en venta los mejores los mejores cafés, restaurants, barras, bodegas cantineras, las mejores de la Habana. Si se quieren desengañar véame, lo demostraré. Precios: desde $5.000 hasta $45.000. ¿Quiere usted comprar café? Véame. ¿Quiere usted comprar bodega? Véame. ¿Quiere usted comprar vidriera? Véame. ¿Quiere usted dinero en hipoteca con interés razonable? Véame. ¿Quiere usted comprar casas de esquina y de centro, modernas o para fabricar? No deje de verme. ¿Quiere usted vender sus propiedades? Véame que le prestaré mi mejor atención y saldrá usted complacido. J. Martínez. P. Varela, por Animas, al lado de la bodega. Tel A-4277, de 12 a 2 p. m. y de 7 a 8 1|2 p. m.
5156 27 nv.

GRAN NEGOCIO

Por embarcarse su dueño se vende o traspasa una casa de huéspedes en muy buenas condiciones, lugar céntrico, 25 habitaciones, ocupadas varias de ellas por familias respetables. Para informes Prado 87, esquina a Neptuno, altos.
5181 26 nv.

AVISO A LOS PRESTAMISTAS

Vendo una gran casa de préstamos en la Calzada del Monte. Se da barata por tener que ausentarme Informes directos Sr. Quintana. Belascoain 54, altos entre Zanja y Salud, de 8 a 12 y de 1 a 6 p. m.
5188 26 nv.

SE VENDE UNA BODEGA EN MIGUEL y Santa Isabel, por tener que embarcarse su dueño, en $1.800, Reparto Sta. Amalia.
5106 6 d

SE VENDE UN TREN DE LAVADO en la calle de San Benigno, 49, Jesús del Monte, por ausentarse su dueño para el campo. En la misma informan.
4834 25 n

CARNICERIA. SE VENDE UNA. Vende media res. Está en el centro de la capital, alquiler módico, Calle Jesús Peregrino y Santiago, en la bodega informan. Pregunte por Manuel.
3053 7 dc

Farmacia. Se vende una a tasación, con una gran venta y pagando muy poco alquiler. Informan Aldaya-Bofill. (No por teléfono). Droguería Sarrá.
4988 26 n

BODEGUEROS

Aprovechen esta oportunidad. Le vendo de una a cinco bodegas y un café por lo que ofrezcan. Sus dueños tienen que retirarse del negocio. Trato serio y sin corredores. Informes Sr. Paz, 9 y 18, Botica, Reparto Almendares.

SIN CORREDOR

Le vendo una esquina muy buena y un solar de centro. Véame hoy mismo. Informes: Sr. Paz, 9 y 18, Botica, Reparto Almendares.
5072 24 nv.

HERMOSO NEGOCIO. URGE LA VENta por tener que embarcar su dueño, de una vidriera muy céntrica y muy barata; el que la vea la compra. Vista hace fe. Razón: Bernaza 47, bodega de 7 a 8 y de 12 a 2, Lizondo.
5059 28 nv.

VENDO UNA GRAN BODEGA

Sola en esquina, contrato 4 años y 6 de prórroga, hace una venta diaria $70 Puede vender $100. Precio $5.500. Se puede quedar a deber $1.500. Informa Sr. Quintana. Belascoain 54, altos, entre Zanja y Salud.
24 nv.

VENDO CAFE EN LA CALLE MAS comercial de la Habana. Precio de situación. También otro de al minuto. Si lo ve lo compra. Cuenya. Monte y Cárdenas, Café.
4730 26 nv.

CAFE, FONDA, VIVERES

En 2.000 pesos, café y fonda en calzada, con tranvía, gran punto para agregarle víveres y formar gran bodega sola en esquina. Hay mucho tránsito. Figuras, 78, A-6021, Manuel Llenín.
4219 25 n

ESTABLECIMIENTOS VARIOS

POR NO PODERLO ATENDER SU dueño, se vende un café, fonda y billar en Real, 182, Marianao. Para informes en el café Aviador, calzada de Columbia y Boquete, Marianao.
4676 3 dc

VENDO BODEGA EN $4.500, FRENTE a otra en el mejor barrio de la Habana Los enseres y existencias valen más. Dejo algo fiado. López. Monte y Cárdenas, Café.
4733 26 nv.

CAFES Y FONDAS, VENDO

Uno en Aguiar, $16.000; uo en Reina, $18.000; uno en Ayesterán, $8,000; uno en Monserrate, $20,000; uno en Puentes Grandes, $6,500; uno en Muralla, $2,500 uno en Cuba, $12,000; uno en San Lázaro $8,000. Todos estos tienen buenos contratos y se dan facilidades de pago. Sr. Quintana. Belascoain 54, altos, entre Zanja y Salud.

GRAN FONDA, VENDO

en Calzada, contrato 9 años, alquiler barato. Precio $3.000. Tiene una venta diaria de $50 a $60. Informan directamente. Belascoain 54, altos, entre Zanja y Salud.
4020 28 nv.

ATENCION. VENDO MI ESTABLECImiento de víveres. Tengo que embarcarme pronto para España; si es posible este mes; poco alquiler, con contrato y bien situada; no reparo en mil pesos más o menos. Para informes y detalles el señor F. L. Castiñeiras, San Francisco, 201, Víbora, de 11 a 2 y de 6 a 8 p. m.
4874 24 n

VENDO GRAN BODEGA, $8,500; $5,000 de contado, sitio de verdadero negocio, 4 años contrato y cómido alquiler. López. Monte y Cárdenas, Café.
4731 26 nv.

SE VENDE UNA GRAN BODEGA sola en esquina; esta venta se hace por asuntos que se le dirá al comprador. Informes en el tostadero de café El Cafeto, de 3 1|2 a 7 p. m. preguntar por Roque, Calzada de Bejucal, número 850, antes de llegar a la Quinta Canaria.
4660 25 n

BODEGUEROS Y FONDEROS

Para bodega, alquilo un gran local. Doy buen contrato. También otro para fonda. Belascoain 54, altos. Sr. Quintana. Entre Zanja y Salud.

GANGA

Casita de madera, nueva, vendo en $500 y reconocer $750 a pagarlos a razón de $10 cada mes, situada en Buena Vista. Informan directamente Sr. Quintana. Belascoain 54, altos, entre Zanja y Salud.

REPARTO ALMENDARES

Tengo a la venta casitas y chalets desde $1.700, $2.000, $3.000, $4.000, $5,500, $6,500, $15,000, $18,000, $25,000, todas con facilidades de pago, situadas en los mejores puntos del Reparto Almendares. Informa: Sr. Quintana, Belascoain 54, altos.

CAFE Y CANTINA

Vendo en el centro de la Habana, solo en $6.000, contrato 6 años y no paga alquiler. Sr. Quintana. Belascoain 54, alts, entre Zanja y Salud.

$12.500

Fonda, vendo, situada en un gran barrio, contrato 4 años, alquiler barato. Sr. Quintana. Belascoain 54, altos. Teléfono A-0516.

OPORTUNIDAD

Bodega. Vendo la mejor de la calle Neptuno, contrato largo, sola en esquina. Sr. Quintana. Belascoain 54, altos

BODEGUEROS, TENGO UNA

ganga. Vendo bodega que tiene un contrato de 9 años, casa para familia; alquiler barato. Puede vender $100.00. Precio $5.500. Sr. Quintana. Belascoain 54 altos, entre Zanja y Salud.
4020 28 nv.

NEGOCIO TIENDA ROPA

Vendo, alquilo o admito un soco con poco capital, para ampliar dicha casa y no pagar dependencia, porvenir seguro. Informan en la misma. Calzada Jesús del Monte 398.
3849 27 nv.

FEDERICO PERAZA

Café Los Alpes, Reina y Rayo. Teléfono A-9374. Vendo y compro toda clase de negocios y doy dinero en hipoteca. Un hotel, en $2.500; una carnicería en $2.000; vende media res.

Vendo esquinas en el Cerro y Jesús del Monte, Infanta, Estévez, Santos Suárez y en la Habana.

BODEGA EN CALZADA

Vende garantizado $80 diarios; paga de alquiler $40. Es un buen negocio para el que quiera establecerse. Para informes M. Fernández. Reina y Rayo, café. Tel. A-9374. Los Alpes.

OTRA EN MARIANAO

Deja $250 mensuales; precio $6,000; no paga alquiler. Tiene comodidades para familia. Se dan facilidades de pago e informan: Tel. A-9374.

VENDO BODEGAS

desde $1.000 hasta $25.000 en la Habana y sus barrios. Se dan facilidades de pago. Informa: F. Peraza. Reina y Rayo. Tel. A-9374.

VENDO CAFES, FONDAS, CASAS

de huéspedes de todos precios. Informa Peraza, Tel. A-9374. Vendo dos carnicerías, muy baratas, en el centro de la Habana. Informa: Peraza. Teléfono A-9374.

VENDO CAFE EN EL

centro de la ciudad, con buen contrato y propio para bodega, como cantina por estar muy bien situado. Precio: sobre $14,000. Informa: M. Fernández. Reina 53, café. Tel. A-9374.
3257 23 nv.

SE VENDE UNA VIDRIERA EN EL paradero de la Víbora de tabacos, cigarros y quincalla, al lado de la bodega, número 661.
3083 27 Nov.

UNA GRAN CASA DE HUESPEDES

Con más de 100 camas y 21 habitaciones, con sala, saleta y comedor, inmediata al muelle de Luz, ocho años de contrato, alquiler moderado, con buen servicio sanitario, incluso la instalación eléctrica; todo nuevo, con confort. Se da barata. Luz, 4, altos, informarán a todas horas.
2476 dic. 3

COMPRA Y VENTA DE CREDITOS Y VALORES

AL RECIBIR CUATRO PESOS EN GIro postal, remitiré cien mil coronas austriacas en billetes de diez mil coronas. Esta moneda se cotiza en la Bolsa de New York. Adalberto Turró, Apartado número 866.
5111 1 d

AL RECIBIR DOS PESOS EN GIRO postal, mandaré por correo certificado cuatro millones de marcos alemanes, billetes de cien mil marcos. Enviando billetes americanos, certifíquese la carta. Adalberto Turró, Apartado 866, Habana. Cuenta corriente con The National City Bank.
47831 30 nv

COMPRO CHEQUES

Español y Nacional, pagando los mejores precios de plaza. Vea mi oferta antes de vender. Manzana de Gómez 508. Manuel Piñol.
1733 27 nv.

Noviembre 24 de 1924

DIARIO DE LA MARINA

PRECIO: 5 CENTAVOS

CRONICAS MEJICANAS

Por QUERIDO MOHENO

Sr. Director del DIARIO DE LA MARINA.

Habana.

Mi querido amigo:

No es raro que en el fondo de los hombres de acción, más enérgicos y resueltos, se encuentre más o menos oculto un retórico en embrión. No sin motivo los romanos pensaban que la retórica —la de ellos, no la nuestra— era el arte supremo de la vida, porque si bien es cierto que el amor de la frase, el deseo de hacer más bella frase suele exponernos a falsear la verdad, también lo es que el arte de bien hablar fué siempre arte de triunfadores y conductores de multitudes.

En los ya distantes y tristísimos días del exilio, presenté yo en la Habana este aspecto poco conocido del General Díaz. Bajo la férrea coraza de aquel hombre extraordinario, de aquel triunfador admirable, de aquel incansable hombre de acción, y de acción siempre superior, había también un retórico, un enamorado de la frase. Y el día en que un erudito amable y cuidadoso se ocupe de recoger y publicar un Anecdotario del general Díaz, en él aparecerán muchas frases suyas, desde aquella trágica y definitivamente apócrifa de "Mátalos en caliente" que según Díaz Mirón, el excelso cantor de Los Parias, no fué sino "Mátalos infraganti" hasta la regocijada y festiva que le arrancara la noticia de que un Senador octogenario acaba de casarse "por poder".

Roosevelt, ese otro hombre de acción, áspero e inquieto, era también un enamorado de la forma; y por cierto que algunas de sus frases que yo he recordado en tiempos, son por todos extremos comprensivas y bellas. "Pa la Justicia en todo tiempo es Primavera" será una que siempre recordarán con gusto mis buenos amigos los cubanos y que seguramente algún día será esculpida en ónix en el Paseo del Prado. Porque esa fué la palabra de oro conque Roosevelt abrió las puertas de la independencia de la linda patria cubana.

Es raro que el hombre de acción sea silencioso. Hay uno sin embargo, celebradísimo por su acción destructora al par que constructiva y que sabiendo expresar sus ideas en ocho idiomas, era sumamente sobrio de palabras: me refiero al Mariscal Von Moltke, de quien sus contemporáneos decían que sabía callar en ocho lenguas.

El Presidente Obregón, a quien la historia de Méjico seguramente clasificará en el grupo de los hombres de acción, también es un enamorado de la frase, según abundantemente han hecho notar los cronistas de la prensa con ocasión de las audiencias que a menudo les concede.

Este amor de la frase suele ofrecer, como todos los amores, sus quiebras y sus peligros, porque a menudo como antes dije, por hacer una frase bien acabada se asienta una grave inexactitud.

No hace muchos días que con motivo de la recepción de los Agentes de Fletes y Pasajes de los Estados Unidos, el Presidente, acaso para usar con ellos una galantería oportuna y de buen gusto, nos dijo una de esas inexactitudes que conviene rectificar a tiempo para impedir que quede archivada en el infinito mundo de los espíritus que no aciertan a pensar por su cuenta, sino que han de recibir las ideas acuñadas como las monedas.

En una de esas frases enunció el Presidente la superioridad de los hombres de acción sobre los hombres de ideas. No de ideas sino de palabra, dijo el general Obregon, pero como la palabra no es sino la expresión de la idea, claro es que el contraste que se quiso presentar con los tonos del agua fuerte fué entre la acción y la idea, proclamando la superioridad de aquélla sobre esta.

—No, señor Presidente: La idea siempre valdrá mucho más, infinitamente más que la acción, y si este pobre mundo nuestro ha progresado un poco, sumamente poco ciertamente, desde los remotos días de nuestro abuelo el hombre de las cavernas, no ha sido seguramente por la obra ruda y despiadada de Caliban, sino por el pensamiento sutil y humano de Ariel; no ha sido tanto por la acción de Alejandro como por la idea científica de Aristóteles; no fué precisamente por la acción arrolladora de César, de Augusto, de Tiberio, como por la idea divina y consoladora de Jesucristo: no ha sido tanto por la obra estruendosa de Bonaparte como por el pensamiento silencioso y solitario de un Newton y de un Pasteur.

Hace treinta o cuarenta años, al comenzar su estupendo discurso en defensa del Home Rule, cuya causa era entonces muy impopular en Inglaterra, el ilustre Gladstone para aquistarse la voluntad de sus oyentes, comenzó diciendo divinamente: "Yo, señores, tengo dos Patrias, porque Inglaterra es mi patria en el espacio, como las ideas de un siglo son mi patria en el tiempo."

No se puede, señor, expresar más bellamente el alto valor de las ideas de nuestro siglo.

Si la acción de los hombres y de los pueblos, como la del gran pueblo americano, ha de apreciarse sobre todo por sus resultados tangibles, es indudable que el primero entre todos los pueblos de acción del universo es el pueblo romano.

Las maravillas todas de los Estados Unidos resultan obra de pigmeos junto a la obra romana. El más admirable de los ferrocarriles americanos, el sistema llamado de Pennsilvania, si durante veinte años fuera entregado al más completo abandono y a la acción de las fuerzas destructoras de la Naturaleza, al cabo de ellos no quedaría ni un clavo de sus rieles. No veinte años sino veinte siglos hace que por la vía de Brindisi a Roma desfilaron en triunfo, seguidos de inmensas multitudes, los generales de la República y del Imperio, y todavía están intactas y en el mismo sitio las baldosas puestas allí por los esclavos de Apio Claudio, 312 años antes de Jesucristo; maravillas estupendas se nos antojan esos enormes hoteles neoyorquinos con dos mil cuartos de baño; treinta mil romanos podían bañarse en piscinas de mármoles suntuosos, y gratuitamente, en las termas de Caracalla. Pero la grandeza del pueblo quirite no viene de sus estupendas obras materiales ni de sus conquistas, no igualadas jamás; no procede en suma de sus hombres de acción, sino de sus hombres de ideas. Del vasto imperio romano, de la conquista de las Galias, de las guerras de Lúculo en Oriente, de las victorias de Mario y de Sila, de Pompeyo, de Craso, de César y de Augusto, no queda sino el recuerdo; de los monumentos materiales que erigiera aquel pueblo nos quedan algunas ruinas melancólicas: aquí un arco de triunfo, allá los restos imponentes del Coliseo, viejos acueductos que acreditan la higiene de aquel pueblo estupendo, la cloaca máxima, dechado insuperable de ingeniería sanitaria, y esa maravillosa Vía Apia, antes ruidosa y férvida y ahora silenciosa y vacía como sus viejos mausoleos. Todo pasó, sucumbiendo a la acción demoledora del tiempo y de los hombres: solo perdura en pié un glorioso monumento, el derecho romano que gobierna todavía la conciencia universal. Cuando Escipión desbarataba en Zama los ejércitos del insigne general cartaginés; cuando Lúculo combatiendo en Oriente contra el rey del Ponto preparaba las futuras victorias de Sila, cuando Mario derrotaba a cimbrios y teutones y César conquistaba las Galias; cuando esos hombres de fuerza empujaba las legiones romanas por todos los caminos del mundo antiguo, pensando en vanidosas fundaciones y definitivas, jamás en su orgullo sospecharon que hacían obra precaria, que se derrumbaría junto con las altaneras construcciones materiales en que pensaron perpetuarse. Lo único perdurable, que pudiera adornarse con el orgullo "exegi monumentum" de Horacio, era el edicto del pretor que llevaban entre los pliegues de sus banderas como regla de gobierno y medida de justicia, el edicto del pretor, del modesto hombre de ley que al tomar posesión de su cargo y exponer los lineamientos generales de su concepto del derecho, estaba echando, sin saberlo, las bases y los robustos sillares de la única obra que resistiría impasible la barbarie de los hombres del Norte.

Mientras los hombres de acción ocuparon la vida de Europa, desde Carlomagno hasta San Luís, los pueblos vivieron la ruda existencia medioeval; fué necesario que el Renacimiento fuera a desenterrar las ideas, el pensamiento helénico que yacía enterrado bajo el aluvión de diez siglos de barbarie para que surgiendo sereno y luminoso transformara en nacionalidades las que antes fueran hordas que "en sus cabañas bajas, al borde de las lagunas dilataban ya las narices ávidas y brutales", y que al fin desbordaron por los asolados caminos de Italia, arruinando la civilización antigua.

Y usted mismo, señor Presidente, sabe bien de estas cosas por una intensa práctica de la vida; usted mismo ha tocado recientemente con sus propias manos la importancia decisiva de las ideas en cierto momento. Abundan en público los que atribuyen el triunfo de usted sobre la revolución que en Diciembre encendiera de la Huerta al auxilio de los Estados Unidos. Este es mi concepto un grave error. Yo he sostenido y sostengo que los Estados Unidos siempre tendrán fuerza suficiente para derribar a cualquier gobierno de México si descaradamente se lo proponen, como lo hizo Woodrow Wilson; pero no la tienen para sostener a ese mismo gobierno. El triunfo se debió a que usted no perdió la serenidad frente al peligro y a que supo usted aprovechar el momento psicológico decisivo, el momento en que su barca se encontró sobre la cresta de espumas de la ola, para valernos de una bella imagen de Shakespeare. En México donde los gobiernos caen derribados por la Casa Blanca o por la defección, la derrota o el triunfo son cuestión de un breve instante, al que llamaríamos el minuto psicológico de la defección. Y ese instante usted supo aprovecharlo admirablemente. Eso es todo.

Si en presencia de un grupo de ciudadanos de la libre tierra de Washington, de quienes se piensa que sólo admiran la acción desdeñando la idea, quiso usted, señor Presidente tener una delicada galantería oficial, estuvo usted en su papel y no hay motivo sino para aplaudirle, a condición, por supuesto, de que aquella galantería no se pretenda elevarla a la categoría de un pequeño evangelio, porque eso no podemos admitirlo ni nosotros ni sus huéspedes americanos a quienes usted, en cumplimiento de un grato deber de hospitalidal, quiso agasajar con un delicado cumplimiento. Porque si es cierto que los americanos practican como nadie y tienen en mucho al hombre de acción, tienen todavía en más al hombre de ideas. Que ellos las coticen en dólares, lejos de significar que las desdeñan demuestra que las estiman en mucho, y que su espíritu práctico no entiende que la idea deba contentarse solo con la metafísica recompensa del aplauso, sino que debe ser también fuente de bienes positivos para quien con ellas contribuye al bienestar y al progreso humanos. "Traigamos una idea, se la pagaremos bien", se lee a menudo en los avisos de la prensa americana, fórmula con la cual el hombre de negocios de allá expresa su alto concepto del valor de las ideas. Y no debe olvidarse que es precisamente de un pensador americano esta frase profunda y definitiva: "lo más valioso que puede enviarse a través de la frontera de las naciones, es una idea".

(VEANSE LAS SOCIEDADES ESPAÑOLAS EN LA PAGINA 10)

ISMET BAJA, PRIMER MINISTRO DE TURQUIA, PRESENTO LA DIMISION

CONSTANTINOPLA, noviembre 22.

Ismet Bajá, Primer Ministro de Turquía, ha presentado la dimisión fundada en motivos de salud. Su sucesor será Fethi Bey.

Ismet Bajá fué el Primer Ministro de la República de Turquía, al establecerse ésta en octubre de 1923, después de la abolición del Califato por la Gran Asamblea Nacional. Con anterioridad a ese acontecimiento, Ismet Bajá adquirió un gran relieve internacional cuando negoció el tratado de paz entre Turquía y los aliados en Lausana. Además de la jefatura del gobierno, desempeñaba la cartera de Relaciones Exteriores. Un reciente despacho anunció que andaba mal de salud y que los médicos le habían aconsejado que se trasladara al extranjero para descansar, agregando que, en tal caso, abandonaría su cargo.

Su sucesor, Fethi Bey, es presidente de la Gran Asamblea Nacional, y fué Primer Ministro y Ministro del Interior.

Fethi Bey, nuevo Primer Ministro de Turquía

CONSTANTINOPLA, noviembre 22.

Fethi Bey, que el año pasado fué Primer Ministro de Turquía durante breve período de tiempo, ha accedido a ocupar de nuevo la jefatura del Gobierno, en sustitución de Ismet Bajá, que dimitió ayer.

DISCURSO DE HYMANS EN EL ANIVERSARIO DE LA FUNDACION DE LA ESCUELA POLITECNICA DE BRUSELAS

BRUSELAS, noviembre 22.

El aniversario de la fundación de la Escuela Politécnica de Bruselas, ha sido celebrado esta noche con un banquete, es cuyo transcurso, al dar las gracias a las delegaciones extranjeras, el Ministro de Estado, Paul Hymans, habló de los norteamericanos calificándolos de "los verdaderos amigos de Bélgica, que, después de haberla ayudado materialmente durante la guerra, están contribuyendo ahora a su restauración moral".

Acto seguido, otorgó a Edgard Rickard, presidente de la Administración Americana de Auxilios, la insignia de la orden de Leopoldo II.

LISTA DEL NUEVO GOBIERNO DE LA REPUBLICA DE PORTUGAL

LISBOA, noviembre 22.

Una lista revisada de los miembros del nuevo Gabinete que sucederá al de Primer Ministro Gaspard, que dimitió el miércoles, se dió hoy a la publicidad.

El nuevo Gobierno está presidido por Domínguez Santos, que desempeñará al mismo tiempo la cartera del Interior. Los demás puestos quedan cubiertos como sigue:

Ministro de Justicia: Pedro Castro.

Ministro de la Guerra: Elder Ribeiro.

Ministro de Comercio: Plinio Silva

Ministro de Agricultura: Ezequiel Campos.

Ministro de Marina: Alfonso Morqueira.

Ministro del Trabajo: Deus Ramos.

Ministro de Estado: Joao Barros.

Y Ministro de Hacienda: Pestana Junior.

HABANERAS

Viene de la página siete

cramentales aguas en la Parroquia de Jesús del Monte.

Ramón, el nombre paterno, se le impuso al que ingresaba en la grey católica

El ángel de un hogar.

Angel de amor.

Fueron sus padrinos los apreciables esposos Juan Morilla y Carmen Morilla.

Un beso como ofrenda.

Para el nuevo cristiano.

DE DIAS

Un saludo.

Que es de felicitación.

Llévenlo estas líneas, en sus días, hasta el Padre Juan de la Cruz, Director de las Conferencias de San Vicente de Paúl y Archicofradía del Amor Hermoso de la Parroquia del Carmen.

No podrá celebrarlo.

Por una sensible causa.

Acaba de recibir por cable la noticia de la muerte de su anciano padre, don José Sánchez y González, ocurrida en España.

Inmensa su pena.

Enrique FONTANILLS.

DEFUNCIONES

Relación de las defunciones anotadas en el día de ayer, 21 de noviembre de 1924:

María T. Campos, de la raza blanca, de 39 años de edad. J y 11. Vómitos incoercibles.

Blanca Arango, de la raza blanca, de 27 años de edad. Infanta 18. Nefritis.

María R. Morales, mestiza, de 38 años de edad. Concordia 153. Fibroma canceroso.

Rosa D. Hernández, de la raza negra, de 2 meses de nacida. Vapor 36. Bronquitis aguda.

Higinio Sousa, de la raza blanca, de 65 años de edad. Zapote 27. Hemorragia cerebral.

Felicia B. Cáceres, de la raza negra, de 18 años de edad. Hospital Calixto García. Neumonía.

Julia Cartaya, de la raza negra, de 28 años de edad. Hospital Calixto García. Bronco Neumonía.

Mercedes López, de la raza blanca, de 52 años de edad. Pamplona 20. Mal de Bright.

Manuel Ruíz, de la raza blanca, de 27 años de edad. Bahía. Inmersión accidental.

José Suárez, de la raza blanca, de 21 años de edad. Bahía. Inmersión accidental.

Pedro Torres, de la raza negra, de 42 años de edad. Muelle de Caballería. Tuberculosis pulmonar.

Miguel Macías, de la raza blanca, de 18 meses de nacido. Cerro 496. Gastro colitis.

Armando Navarro, de la raza blanca, de 2 años de edad. Cerro 901. Bronquitis capilar.

Perfecto Quiroga, de la raza blanca, de 56 años de edad. Altarriba 30. Arterio esclerosis.

Apolineo Pimentel, de la raza blanca, de 21 años de edad. Santa Fe 6. Tuberculosis pulmonar.

Bernardo Cancela, de la raza blanca, de 27 años de edad. Dependientes. Infección intestinal.

Lucas Briguelas, de la raza blanca, de 37 años de edad. Dependientes. Miocarditis.

Juan Roma, de la raza blanca, de 28 años de edad. La Benéfica. Diabetes.

Gabriel de Cárdenas, de la raza blanca, de 52 años de edad. Clínica Sousa. Anemia aguda.

José Pérez, de la raza blanca, de 74 años de edad. Lawton 110. Arterio esclerosis.

Luís Badosa, de la raza blanca, de 3 meses de nacido. Churruca 69. Atrepsia.

¡MUY IMPORTANTE!

LOS NUEVOS TELEFONOS DEL

DIARIO DE LA MARINA

A partir del veinte del actual los números del servicio telefónico del DIARIO DE LA MARINA han quedado instalados del modo siguiente:

Quejas de Suscriptores	M-8404
Anuncios Económicos	A-3856
Anuncios de Administración	A-5334
Redacción	A-0301
Repórters	M-6144
Sports	M-9565
Secretaría de la Empresa	M-7714
Secretaría de la Dirección	M-9785
Fotógrafo	M-6844
Imprenta	M-9665

Los teléfonos números A-1192, M-8177 y M-8709 han sido anulados

"Diario de la Marina"

el periódico de mayor circulación

ALMUERZO HOMENAJE AL DR. ANTONIO B. AINCIARTE

La pintoresca barriada de Luyanó cobró ayer inusitado aspecto, viéndose desbordada la animación que produjo la fiesta verdaderamente simpática, en honor del conocido Letrado de la Cámara Municipal y ex-Capitán del Cuerpo de Policía, doctor Antonio B. Ainciarte, personalidad muy popular en la Habana y que cuenta con generales afectos entre las masas populares.

Al almuerzo-homenaje celebrado en Campo Alegre, "Calzada de Luyanó y Villanueva concurrieron más de quinientos comensales, entre los que figuraban representaciones de todos los grupos políticos, así como de la industria y del comercio.

Como elemento de mayor y más amena animación varias chambelonas acudieron a participar en el homenaje.

La fiesta aparecía anunciada en las proximidades del "placer" elejido para el banquete por medio de amplios letreros en que se saludaba al futuro Jefe de Policía de la Habana, cargo para el que ha sido señalado el doctor Antonio B. Ainciarte por todos los Presidentes de Comités liberales de esta capital, en una solicitud cuya copia impresa, fué allí repartida ayer profusamente y que a la letra dice así:

General Gerardo Machado.

Presidente electo de la República.

Honorable señor Presidente:

Los que suscribimos la presente, Presidentes de las Asambleas Primarias del Partido Liberal en la Municipalidad de la Habana, nos dirijimos a usted muy respectuosamente para rogarle tome en consideración el nombramiento del querido y popular compañero de luchas doctor Antonio A. Inciarte, para el cargo de Jefe de la Policía Nacional, no sólo por ser el sentir unánime de todos los liberales que componemos esta importante municipalidad, y haber sido el mismo desde los primeros momentos el más activo y entusiasta defensor de su candidatura presidencial, sino también por concurrir en el doctor Ainciarte excepcionales cualidades para el mejor desempeño de ese importantísimo cargo.

El doctor Antonio B. Ainciarte conoce prácticamente la organización y personal del Cuerpo de Policía, conocimientos que adquirió durante el tiempo que desempeñó brillantemente el cargo de Capitán de Policía, en donde puso a prueba su clara inteligencia, seriedad, energía, y honradez acrisolada y en donde se captó generales simpatías por sus procedimientos rectos y justicieros.

Esperamos Honorable Señor Presidente, conocedores como somos del recto espíritu de justicia que lo anima nos complacerá en nuestra petición y nos reiteramos una vez más con el mayor respeto y consideración.

Habana, noviembre 21 de 1924.

Doctor Manuel Sánchez Quirós, Presidente del Comite de Jesús del Monte; doctor Adolfo Ponce de León, del Cerro; Guillermo Laguardia, de Atarés; Joaquín de León, de San Isidro; Camilo Marín, de Arroyo Apolo; Angel Araides de Arroyo Naranjo; Manuel Rey, de Casa Blanca; Cipriano Vigoa, de Cayo Hueso; Gregorio Pérez Arcia, de Ceiba; Adolfo Morales, del Calvario; Domingo Mendoza, de Manuel de la Cruz; Andrés Becker, de Colón; Narciso Morán de Chávez; Martín Ayala de Dragones; José Esquivel, de Guadalupe; Miguel Rosado, de Jesús Martín; A. Estrada, Quinta nal, de Luyanó; Antonio Ortiz, de Marte; doctor Gustavo Pérez Abreu de Medina; Sergio Grillo, de Monserrate; Nicolás Cabrera de Príncipe; Manuel Fernández, de Arsenal; Alfredo Ramos de Peñalver; Jerónimo Bericiarte, de Pueblo Nuevo; Juan Manuel Alvarez Bujlla, de Puentes Grandes; Manuel González, de Paula; Benigno Moreno, de Punta; Eloy Garcilaso de la Vega de Santa Clara; Buenaventura Peralta, de San Juan de Dios; José Pelaez, de San Felipe; Antonio Junco Andrés, de Santo Angel; Eladio López, de San Francisco; Avelino Prado, de San Lázaro; Pablo Díaz Navarrete, de San Leopoldo; Arturo Oñate de San Nicolás; José de la Fé, de Tacón, Juan de la Cruz, de Templete; doctor Aurelio Méndez, del Vedado; doctor Arturo Peñaranda, de Villanueva: y Enrique Sons, de Vives.

..EL BANQUETE. LOS DISCURSOS

Además de la mesa presidencial en cuyo sitio de honor tomó asiento le doctor Antonio B. Ainciarte con los doctores González Llorente, Iraizós, Gutierrez, Valdés de la Paz, Oscar Montalvo Cartaya, General Erto Asbert y una nutrida representación de la prensa habanera, presidida por Eduardo Cidre se instalaron en "Campo Alegre" números mesas todas ellas ocupadas por doble fila de comensales para participar de un suculento almuerzo, que hasta por la forma de ser servido, bien puede calificarse de liberal.

En atender y situar al aluvión de comensales se esmeraron incansablemente, los Comisionados señores Castillo, Albertini, Pacheco Gil Arran; Domínguez y los doctores Menéndez y Rubí, secundado por entusiastas liberales del Barrio de Chavez acaudillados por el esforzado Alvaro García, con Felipe Domínguez, Genaro Penichet, Cristóbal Boce Laurenano Morán, Nicolás Torriente, Rafael Domínguez y Porfirio Ramos Pestana, y los ex-oficiales del Cuerpo de Policía Julián Domínguez y Francisco Pacheco.

Terminado el en todo momento jubiloso agape, el señor Osvaldo Valdés de la Paz, Presidente de la Junta de Educación inició los discursos con cálidas palabras de encomio para la actuación abnegada y consecuente del doctor Ainciarte en el campo de la política y sus relevantes méritos en las filas del liberalismo habanero, que se han visto plenamente reconocidos por la petición de los Presidente de todos los Comités de esta municipalidad al proponerle para el cargo de Jefe de la Policía Nacional.

Luego, en términos análogos hablaron elocuentemente los doctores Iraizos, González Llorente y Gutiérrez y los señores Agustín del Pino y Cristóbal Roig.

El señor Oscar Montalvo, a nombre del Jefe del Partido Liberal doctor Clemente Vázquez Bello, hizo uso de la palabra para trasmitir un saludo de adhesión a los Presidentes de Comité de la Habana y dar un afectuoso abrazo al doctor Ainciarte lo que dejó cumplido en medio de atronadores aplausos.

Por su condición de camarada de estudios universitarios fué invitado a hablar nuestro compañero el doctor Ramón López Oliveros que refirió la admiración que profesa al doctor Ainciarte por los nobles esfuerzos que le vió realizar reconstruyendo su vida en época adversa, con el tesón y la perseverancia que tan en alto pone su nombre como laborioso y aplicado, preparándose así para brillar ahora en el foro, agregando que celebraría, como todos los liberales ver premiada su rica ejecutoria en la designación para él solicitada.

Cuando el doctor Valdés de la Paz anunció que el homenajeado iba a contestar saludó al doctor Ainciarte, quien casi impedido de usar su fácil y vibrante palabra dió sentidas gracias a sus amigos y correligionarios declarándoles con ejemplar modestia que tenía por inmerecido aquel homenaje, pues que en toda su vida solo había cumplico con su deber, prometiendo mantenerse en la misma línea de conducta y servir por igual si fuese nombrado para el cargo de Jefe de la Policía Nacional, a todos los ciudadanos liberales y conservadores, congratulándole e nel alma ver que al homenaje se habían adherido representación tan varia como la allí presente.

El doctor Ainciarte, al terminar, fué aplaudidísimo y felicitado por todos los asistentes dándose por terminado el acto en el que reinó un orden admirable y se disfrutó de un ambiente de franca y confortante cordialidad.

CORREO DEL NORTE

EL TERCER GRADO

Nueva York, 17 de noviembre.

En la jerga de la policía americana se llama primer grado a detener a un individuo; segundo grado a encerrarlo y tercer grado, a someterlo a un tratamiento especial para obligarlo a confesar.

Esto es; se le atormenta, haciendo algo parecido a lo que hizo en varios países europeos la bárbara justicia del tiempo viejo casi hasta los últimos años del siglo diez y ocho. En la refinada y amable Francia se practicaba ese horror pocos años antes de la Revolución de 1789. En los métodos tortuarios americanos no entran la rueda ni los borceguíes; el agua no se ha aplicado más que en Filipinas y por los militares con los patriotas capitaneados por Aguinaldo; pero como estos no tenían el honor de pertenecer a la raza nórdica, sino que eran amarillos, la cosa no indignó en esta república más que a unos cuantos filántropos.

Y a propósito de barbarie judicial hay que recordar que por un contraste curioso un soberano de la familia de Hapsburgo, autora de tantas opresiones, fué el primero que en Europa modernizó las leyes penales y abolió la pena de muerte. Ese príncipe ilustrado, que hizo además otras reformas, fué Leopoldo, Archiduque de Austria, Gran Duque de Toscana, y después Emperador de Alemania, de 1790 a 1792.

La policía americana no echa plomo derretido en la boca, los ojos y los oídos de los interrogados; no les arranca las uñas ni les quema los pies; no ha tomado nada de esto que figuraba en el repertorio europeo. Ha inventado y aplica el tormento del insomnio.

Varias veces, día y noche, un agente visita al individuo, lo interroga acerca del hecho delictuoso, le da alguno que otro empujón, lo agarra por las solapas, le grita en los oídos; con lo que, si ya había comenzado a dormirse, el sueño se le quita. Se queda solo, se serena algo y cuando entrevé la posibilidad de descansar, se aparece otro agente, que repite la operación.

Algunos sujetos, a los tres o cuatro días de este tratamiento, confiesan la verdad o la mentira, para que se les deje en paz. Otras resisten tanto, que la policía se da por vencida, y renuncia a su propósito por temor de que el detenido se enferme.

A los que más tarde ante el tribunal o cuando han quedado en libertad por sobreseímiento, se han contado como se les había tratado, no se les ha hecho caso, porque no podían probar sus afirmaciones; mientras que los torturados del tiempo viejo podían enseñar sus pies con quemaduras.

Pero ahora se ha presentado un caso en que la policía ha sido pescada y su conducta reprobada por el Tribunal Supremo de los Estados Unidos. Hace cuatro años un joven estudiante chino, Ziang Sung Wan fué acusado de haber dado muerte a tres empleados de la Misión Educacional de Washington. Un tribunal inferior lo declaró culpable, fundándose principalmente en una confesión firmada por él, después de once días de tercer grado; confesión repudiada más tarde por el joven. El Supremo ha declarado nulo todo lo actuado y ordenado que se abra nuevo proceso.

Se ha publicado el dictamen del Magistrado ponente Mr. Brandeis, distinguido abogado israelita, a quien nombró el Presidente Wilson para ese cargo. El documento es impresionante; redactado sin declamaciones, de una manera clara y metódica, solo por el relato de los hechos excita indignación ante la crueldad con que se trató al estudiante chino. Uno de los detalles es que una de las sesiones de tormento duró quince horas, durante las cuales sin interrupción se interrogó al estudiante chino.

Otro detalle: antes de ese período de once días, Ziang Sung Wan estaba enfermo con una afección intestinal, **colitis pastica**, que le causaba dolores y otras molestias; significal durante los once días; después de estos, tuvo que estar 20 en un hospital.

Y otro más: la declaración del médico de la prisión; quien dijo:

—En el estado que tenía el individuo cuando yo lo examiné, hubiera confesado y firmado cuanto se le exigiese para que lo dejasen en paz.

El **Sun** de esta ciudad opina que la decisión del Supremo es de alcance, porque influirá en el tratamiento de los detenidos por sospechas. Pero ¿acabará con el tercer grado, del cual son partidarios, además de los funcionarios de policía, los fiscales? Lo que se hará será abstenerse en casos como el del joven chino, en que por la mala suerte del sujeto el asunto puede tener consecuencias graves; pero en los demás se seguirá aplicando el tormento del insomnio, en la seguridad de que el "operado" nada podrá probar.

Puesto que ahora ha habido pruebas, la decisión del Supremo sería más satisfactoria si contuviese la orden de encausar a los que han atormentado a Ziang Sung Wan.

Antonio ESCOBAR.

COLISION DE UN BARCO Y DE UNA GOLETA INDENTIFICADA

NORFOLK, Va., noviembre 22.

Segun información aquí recibida esta noche, durante la mañana de hoy y a 32 millas al Sudeste del buque-faro de los bajos Diamond, el vapor City of Montgomery de la Ocean Steamship Co., ha sostenido una colisión con una goleta indentificada. Asegúrase que el vapor tiene una gran vía de agua en la proa, creyéndose que se haya hundido la goleta.

Después de haber permanecido en aquellos parajes en busca de la goleta durante varias horas, el vapor se vió obligado a seguir viaje por la gravedad de sus averías y lo picado del mar. Esta noche navegaba hacia el norte aunque se ignora si se propone hacer rumbo a New York, que es su puerto de destino.

¡ALERTA!

Directivos y Socios del Centro Asturiano de la Habana

Circula el rumor, que se pretende sea nuevamente modificado el Pliego de Condiciones que sirvió de base para la subasta del nuevo Palacio Social, con el fin de obtener otra oportunidad o "chance" para la adjudicación del contrato de las referidas obras.

Esta extemporánea actitud no conduciría más que a entorpecer la enorme labor que viene realizando esa muy digna Directiva, retardando el comienzo de las obras; toda vez que es imposible pensar ahora en nuevos cambios, después de haberse estudiado y discutido dicho Pliego de Condiciones por una competente Comisión de Técnicos, ampliamente autorizada por el Centro.

Como he indicado en mi anterior información, la proposición del que suscribe es la más baja, ascendente a $1.599.000 oro, ajustándose estrictamente a los Planos y Pliego de Condiciones oficialmente aprobado.

Por esta razón poderosa, jamás he dudado que el Centro pueda realizar algún acto que se aparte de la más estricta justicia.

En cuanto a la aplicación de la "terra-cotta", exclusivamente a los adornos o motivos ornamentales de las fachadas, conforme ha concebido la Comisión Técnica del Centro, hoy se emplea mucho en la construcción de las más importantes obras que se edifican en el mundo, sea cual fuese su estilo; toda vez que por el color natural de dicho material, enriquece notablemente la perspectiva del edificio, resaltando notablemente tales elementos que para el Arquitecto es la vida de la obra exteriormente considerada. Notables fragmentos de molduras, frisos, etc., en ricos colores, aún se conservan de famosas obras de remota artigüedad.

Habana, noviembre 24|1924.

Mario Lens.

Ingeniero Arquitecto