Diario de Burgos

Martes, 21 de Agosto de 1990. N.° 30.691 — Fundado en 1891 — Medalla de Oro de la Ciudad — 75 Ptas.

HOY, EN DB

Dos jóvenes burgaleses, premiados en el concurso «Aventura 92» 6

Valoración de la cosecha de cereales en la provincia 6

Detenido en Aranda el autor de un asesinato en Segovia 24

Niña violada en el Paseo de la Quinta 24

DEPORTES

El español Moreno, adelante en el Mundial de Ciclismo 31

España, oro en el europeo junior de trampolín 32

Diario de Burgos

ESPECIAL ECONOMIA

El futuro comienza hoy

Agricultura rechaza negociar las reivindicaciones históricas del campo español

ESPECIAL ECONOMIA

- Crisis del Golfo: Nuevo escenario de la economía española
- Agricultura rechaza negociar las reivindicaciones históricas del campo
- España, entre el enfriamiento y la recesión

Suplemento especial en páginas centrales

En la tarde de ayer tuvo lugar una larga reunión del delegado del gobierno con los vecinos afectados. Foto A. Ayala

La Administración asume el compromiso inmediato del arreglo de desperfectos

Una comisión vecinal será la encargada de reunirse con los representantes de la Administración para intentar llegar a un acuerdo sobre las compensaciones que se dará a los vecinos y comerciantes afectados por la explosión del coche-bomba el pasado viernes. Así se acordó ayer en la reunión convocada por el delegado del Gobierno en Castilla y León, Arsenio Lope Huerta, y el gobernador civil en funciones, Francisco de Celis, con los afectados.

A la reunión, que comenzó a las seis de la tarde, asistieron cerca de un centenar de vecinos, lo que hizo difícil avanzar y por lo que se acordó que los mismos vecinos designaran una comisión. Estará formada por 12 representantes de los vecinos y comerciantes, dos de la empresa cristalera, y dos miembros de la administración. Lope Huerta anunció ayer que la administración asume el compromiso de atender inmediatamente el arreglo de cristales y marquetería de exteriores en las casas particulares. Asimismo, en relación con el atentado, el 091 sigue funcionando y las denuncias se tramitarán en la Guardia Civil (General Vigón). Se espera que a partir de mañana las dependencias del Palacio de la Isla puedan asumir las gestiones administrativas, como DNI o pasaportes.

Página 5

De nuevo subió la gasolina: la «super» a 84 pesetas el litro

El comité de dirección de Campsa fijó ayer los nuevos precios de venta al público, que entraron en vigor a las cero horas de hoy martes, con incrementos que oscilan entre las 3,10 pesetas para los gasóleos A y B y las dos pesetas para las gasolinas. Esta es la cuarta revisión de los precios de los combustibles desde que el Gobierno liberalizó las tarifas, el pasado 23 de julio.

El precio fijado por Campsa en su red comercial para la gasolina super se sitúa, después de la revisión, en 84 pesetas por litro; el de la normal, en 80 pesetas por litro; y el de la gasolina sin plomo, en 82 pesetas por litro. Los gasóleos A y B se elevan a 62,80 pesetas por litro, anteriormente valía 59,70 pesetas, y el gasóleo C (de uso en calefacciones) pasa a costar 42,90 pesetas por litro en surtidores. Estos nuevos precios son los más altos registrados en España, después que en 1985 alcanzaran cotas similares.

El nuevo incremento de precios tenía fijado un tope máximo para la super en 86,10 pesetas y para el gasóleo de 62,80 pesetas por litro. En las reuniones mantenidas por la dirección de Campsa, se presentaron varias posturas, la defendida por Repsol, que proponía una subida moderada y la apoyada por Cepsa, Petromed y ERT que eran partidarias de establecer el precio máximo.

Página 23

González reiteró el apoyo al Gobierno de Kuwait exiliado

El presidente del Gobierno, Felipe González, ha reiterado «el inalterable apoyo» de España al legítimo gobierno de Kuwait hasta que se restablezca la situación y este país recupere todo su territorio.

El ministro de finanzas del Gobierno kuwaití en el exilio, Alí Khalifam, se entrevistó durante la mañana de ayer con González, a quien expresó su agradecimiento por «la grata postura tomada por España ante la invasión y ocupación de Kuwait por tropas iraquíes y para restablecer el legítimo gobierno del país».

Alí Khalifam, que aseguró no haber hecho ningún tipo de peticiones al Gobierno español, no quiso revelar la decisión de González respecto a si va a mandar fuerzas militares al Golfo, aunque reconoció que este apoyo de nuestro país a la «causa kuwaití es inalterable, a pesar de los sacrificios que pueda suponer para España». El ministro de Finanzas se encuentra, junto al de Comunicaciones, realizando una gira por Europa «con el único objetivo de recabar el apoyo de todos los países para la justa causa de Kuwait y restablecer el legítimo Gobierno en el país».

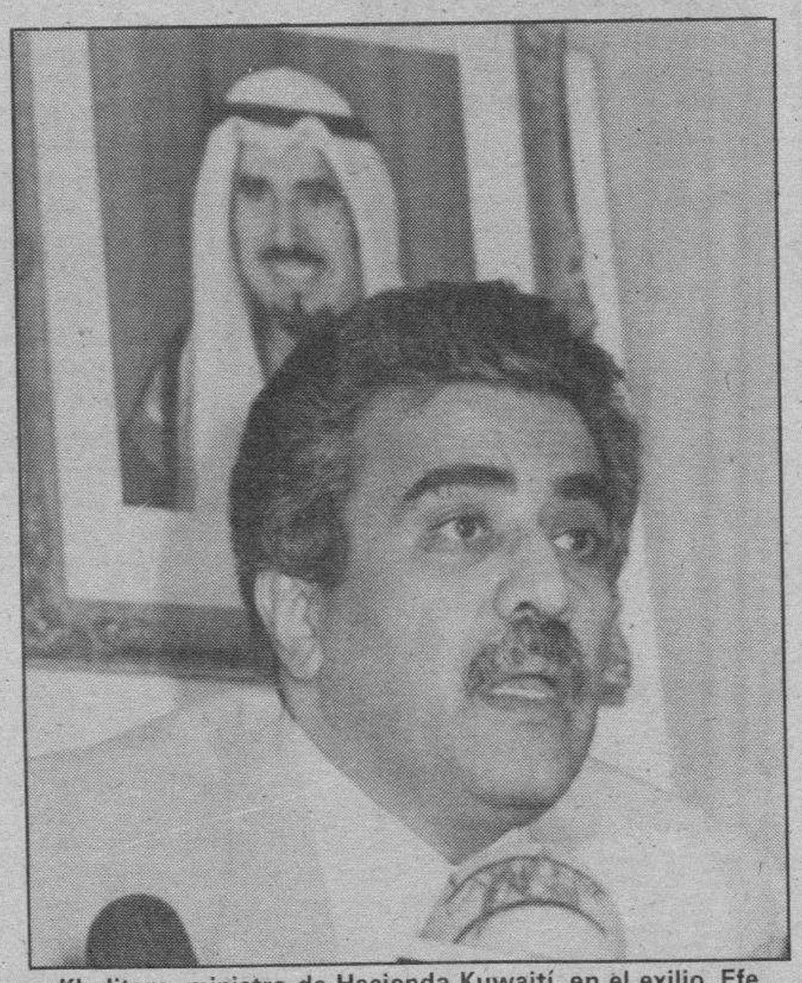
Khalitam, ministro de Hacienda Kuwaití, en el exilio. Efe.

Página 15 y 25

Pocos jóvenes burgaleses serían destinados al Golfo

Pocos jóvenes burgaleses se encuentran en situación de ser destinados al Golfo Pérsico si, finalmente, el Gobierno decidiera hoy el envío de buques españoles en aquella conflictiva zona. De acuerdo con las previsiones iniciales, sólo quienes están cumpliendo el servicio militar como voluntarios especiales de la Armada formarían la dotación militar de los buques que participen en aquella operación.

Según datos facilitados por el Centro Provincial de Reclutamiento, el número de jóvenes burgaleses que cada año solicita el ingreso en la Armada como voluntarios especiales ronda la media docena, siendo en 1990 exactamente de siete. Aproximadamente un 10% del total de jóvenes que solicitan el ingreso como voluntarios especiales no logran su propósito al no superar las pruebas físicas o los exámenes médicos a los que son sometidos.

De otro lado, la Armada establece un periodo de prueba de dos meses para que los jóvenes que han demandado esta opción puedan comprobar sobre el terreno si se corresponde con sus expectativas. Caso de que así sea, como sucede en un gran porcentaje, al término de este periodo firmarán el contrato por tres años. En caso contrario, los jóvenes se incorporarán a filas en el reemplazo que les corresponda computándose los dos meses ya transcurridos en la Armada.

El número total de voluntarios especiales originarios de Burgos que en estos momentos pueden estar cumpliendo el servicio militar en el total de zonas marítimas de la Armada rondaría la veintena, cifra insignificante si se tiene en cuenta que el CPR formaliza anualmente 3.000 fichas de inscripción de nuevos reclutas. Según interpretaba el teniente San Martín, secretario del CPR, esta fórmula de cumplimiento del servicio militar en la Armada no suscita mucho entusiasmo entre los jóvenes del interior, que se decantan en mayor medida por el voluntariado especial en el Aire o en Tierra.

Página 7

M.C.D. 2018

Día a día

Burgaleses en Liberia

SEGURO que muchos de nosotros cuando oímos que el Hospital de Monrovia estaba siendo llevado por misioneros españoles pensamos que allí tendría que haber algún burgalés. No era una idea suelta. Burgos ha sido cuna de misioneros a lo largo de este siglo en todos los lugares del Mundo. Desde Sudamérica a Filipinas, pasando por Japón o Australia. No podía extrañar que el Padre Justino Izquierdo, Hermano de San Juan de Dios y director del Hospital de Monrovia, fuese paisano nuestro. En una época casi vencida ya al materialismo y al progreso, no nos deja de sorprender, una vez más, la dedicación de unas personas que, a cambio de nada, dan toda su vida, entre ellas también una Hermana burgalesa, Lucía Pérez.

No son sensibleros, en su vida han visto ya muchas cosas, pero no niegan que durante todos estos últimos días han llorado «y lloraremos mucho más». Incomprensiblemente, no hay homenajes, gratitud... para estos héroes del siglo XX. «Dios ha tenido el lugar principal estos días. También me daba fortaleza la oración de las Hermanas. Sin embargo, sí que hemos pasado miedo, sobre todo el día en que cayó la bomba dentro del hospital», confiesa la Hermana Lucía.

Y no dejamos de asombrarnos al recordar la matanza que tuvo lugar en la iglesia luterana, más de seiscientos asesinados entre mujeres y niños, principalmente.

Personas que han seguido atendiendo a los enfermos mientras silbaban las balas por encima de sus cabezas son muestra de que todavía existe, a pesar de los pesares y en Burgos lo hemos comprobado estos días, la solidaridad humana, pero no basada en el reconocimiento a unos méritos terrenos, sino quizá celestes.

LA bomba criminal fue eso: un crimen. De ningún modo puede aprovecharse ahora para arrimar el ascua a ninguna sardina particular o de partido. Por eso, todo lo que no signifique ayuda a los damnificados, persecución (y castigo) a los terroristas y evitar, en la medida de lo posible, nuevos desmanes de los asesinos, es tarea que debe quedar ausente de esta cuestión.l

● Claro que hay que hacer algunas precisiones. Por supuesto que de ningún modo puede conseguir el terrorismo que se establezca la discordia entre las instituciones. Estamos de acuerdo con las palabras a este respecto del señor Laborda. Lo que pasa es que las bombas tampoco pueden ser el motivo para que no haya críticas a esas instituciones, cuando se las merecen. Y en otro sentido, ni ahora ni en ningún caso, la pugna entre las instituciones puede ser fomentada por nadie, extremo que el señor aludido debería recordar y obrar en consecuencia. Ni siquiera cuando los Ayuntamientos no son del signo que le gusta, puede nadie encender ninguna mecha de discordia

¿Verdad que no?

Quisicosas

Martinillos

● Hay que hablar, aunque sólo sea de vez en cuando, del centenario de este periódico suyo que se llama Diario de Burgos. Siguen las cosas adelante y, por supuesto, seguimos pidiendo toda la colaboración que quieran prestarnos nuestros lectores. En otro sentido, las pegatinas que ya están circulando, parece que tienen aceptación. A juzgar por los resultados, habrá que ir pensando que eso de «cien años saliendo juntos» es algo que les ha gustado a los lectores.

● El campo se pone dorado a pasos agigantados. Ya no son los síntomas tímidos de un otoño que se anticipa, según hablábamos el otro día. La verdad es que a golpe de sequía, la caída de la hoja y el cambio de color es algo que empieza a galopar. Por eso mismo, las precauciones con el fuego tienen que extremarse. El campo es pura yesca en muchos sitios. Y, ciertamente, no hay motivos para estar muy contentos con lo que se ve cualquier día. Nos referimos a las hogueras que se encienden. Las quejas que recibimos vienen de todas partes y todos los días.

● Ya no se puede ni siquiera soñar, por lo visto, con aquel Burgos que se echaba las manos a la cabeza, escandalizado, porque en su día se habían cometido tres robos, eso sí, sin violencia en las personas ni fuerza en las cosas. Eso fue hace sesenta años, como se nos recordaba en «Burgos de ayer». Nos han acostumbrado a convivir con el delito, lo que es una aberración tremenda. El Gobierno ha tirado la toalla, por lo visto. El caso es que nunca, como hasta ahora, los delincuentes tienen mayores garantías de impunidad, se diga lo que se diga. Incluso cuando en el colmo de cierta clase de habilidad, se reconoce que, efectivamente, aquí hace falta más Policía y se nos dice que estamos en «lista de espera». Con las mismas palabras, u otras parecidas, alguien nos está acostumbrando a que nos operen dentro de seis meses de lo que el sentido común dice que nos operen mañana por la mañana.

● Alguien nos dice que se ha constatado que la vida cultural por la provincia (no nos referimos a núcleos de cierta entidad demográfica, sino a otros realmente pequeños) empieza a tomar una naturaleza agradable. Son muchas las localidades que oganizan sus «semanas culturales», por ejemplo, lo qu es indicativo de unas inquietudes que deben fomentarse o, por lo menos, no interferir ni obstaculizar.

Retina

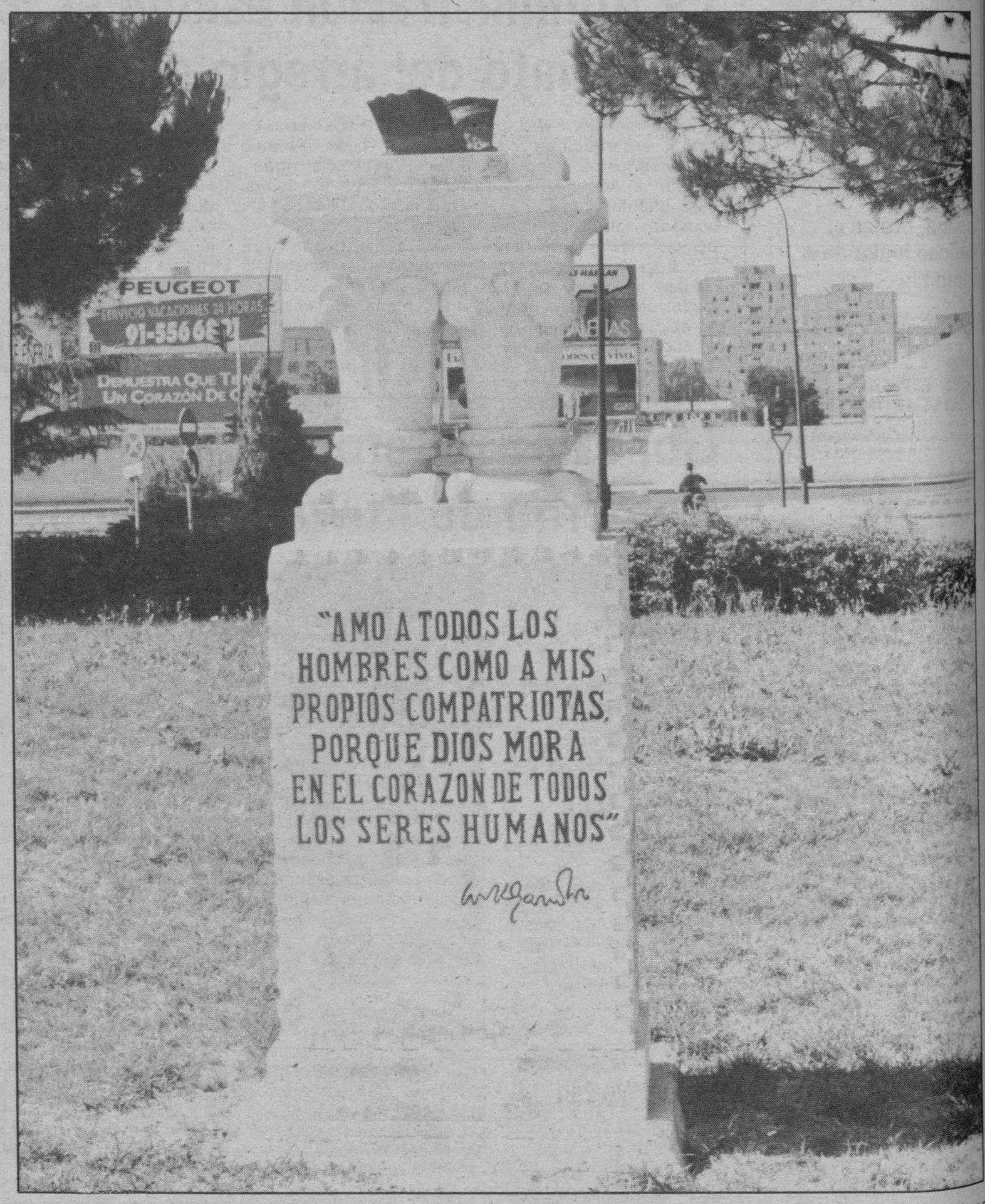

«Amo a todos los hombres...» — Parece que el corazón de Gandhi no llegó a algunos desaprensivos que, de vez en cuando, han tomado su busto como elemento de tiro. La calidad del hombre, de la que tanto sabía Gandhi, se encuentra también en eso. Foto Jesús J. Matías.

AUTO ESCUELA LE MANS
SANJURJO 11 · BURGOS
CURSOS INTENSIVOS EN VERANO
Aulas con aire acondicionado
AUTO ESCUELA LE MANS
AVENIDA SANJURJO, 11
Telf. 20 91 19. Burgos

FRIAS

Agosto 25 1.990

VI Concurso - Exposición Hortícola
"CIUDAD DE FRIAS"

ORGANIZA: Asociación de Amigos de Frías
PATROCINA: Ayuntamiento de la Ciudad
Servicio de Agricultura de la Excma. Diputación
Junta de Castilla y León
nuclenor, s. a.

COLABORACION ESPECIAL
CAJA DE AHORROS DEL CIRCULO CATOLICO

Si quiere anunciarse en esta sección, diríjase a nuestra **Administración** de

Diario de Burgos

C/. San Pedro Cardeña, 34. Agencias de Publicidad y Corresponsales en la Provincia.

M.C.D. 2018

Crónica de lo que pasa

Empieza a acelerarse todo

Emilio Romero

MIS vacaciones estivales —aunque he seguido escribiendo— han tenido una nota original, que me produjo una gran sorpresa regocijante. A mi conferencia en Son Galcerán —en Mallorca— organizada por Juan March, y con una gran asistencia que me conmovía, estaba allí como oyente el famoso Michael Douglas y su mujer Diandra. Sucesos de este corte nunca me habían ocurrido. Pero el horizonte de las sorpresas es infinito. Mi regreso a Madrid aparece entretenido por todo esto: por la visita del presidente González al Rey Hassan de Marruecos; el emocionado cincuentenario de la muerte de Trotsky; el primer artículo a página entera de José Rodríguez de la Borbolla tras su crepúsculo de Sevilla; la información sobre la recepción en Cuba por Fidel Castro de los vecinos madrileños de Cerro Belmonte; y todo lo que es nuevo cada día en orden a lo que acontece en el Golfo Pérsico. Lo de Sadam Hussein con los rehenes es atroz; la recomendación de ese cerebro norteamericano que es Kissinger a Bush, para que no demore la acción militar es sensacional; los últimos pronunciamientos de Naciones Unidas y del Consejo de Seguridad es aplastante. Solamente queda saber, pero se supone, lo que hoy dirá la Unión Europea Occidental en París. Pero el tema de España, en este pleito, nos proporciona la expectación y la preocupación mayores.

Creo que la entrevista con Hassan ha sido una muestra de sabiduría y prudencia de Felipe González. Es vecino mediterráneo, es árabe, y las relaciones de España y Marruecos tienen una larga crónica histórica. Me ha sorprendido que algún periódico, en su línea editorial, desconociera que el suceso de los compromisos con otros obligan a las actitudes a tomar. Nuestro compromiso fundamental para los intereses, y para los proyectos de futuro, son con Europa, y el gran aliado de Europa es los Estados Unidos de América con quien, además, tenemos en nuestro país bases militares de utilización conjunta.

La Historia española moderna y contemporánea —siglos XIX y XX— estuvo tan enfrascada en episodios y pleitos internos que nuestro aislamiento tenía características de necesario, porque también es verdad que el suceso de una Europa asociada o unida aparecería después de la Segunda Guerra Mundial de este siglo. Pero, en cualquier caso, podríamos haber tenido relaciones de interés con los varios protagonismos europeos. Nuestra situación fue la de un aldeanismo en la política exterior, y una excitación permanente en la política interior. Eso que llamamos, desde hace mucho tiempo, «el progresismo político» quería la comunicación y los compromisos exteriores. Ese acontecimiento de las Internacionales de las varias ideas dejaban en soledad hasta nuestras propias fuerzas políticas. Con ocasión del Régimen de Franco se permitía a España estar en las Naciones Unidas, pero en Europa sólo diplomáticamente, y no en sus organizaciones de asociación política, económica y de seguridad. La democracia del 77 aparecía con la reclamación asistida de figuras en las tres organizaciones. Y ahí estamos, aunque en su tiempo la izquierda política pondría sus objeciones y proclamaría su oposición a nuestra presencia en la OTAN. El socialismo en el poder o en el Gobierno se ha encontrado con la primera gran sorpresa de su política exterior y que es la presión de los compromisos europeos y exteriores contra la acción del Irak sobre Kuwait, que tiene trascendencia política, militar, y económica. El orden internacional que impone o recomienda la Organización de Naciones Unidas ha condenado ya las acciones del dictador árabe Saddam Hussein. Los Estados Unidos y Europa van del brazo en este asunto. Y la Unión Soviética ha realizado el suceso inimaginable hace diez años de condenar lo realizado por Irak y estar al lado, en los principios, de los Estados Unidos de América.

Comprendo el triste estupor de nuestra izquierda más pura y más clásica, y tan tradicionalmente antinorteamericana. Ocurre que sus olvidos son dos: la gran revolución hacia el socialismo democrático de Gorbachov; y el compromiso pleno de España con Europa y el mundo occidental. Todo esto hay que digerirlo, aunque en un tiempo de libertades son de libre circulación los desahogos de las nostalgias. Y a estos efectos viene el recuerdo de Trotsky, ante mi estupefacción. En la zona republicana de la guerra civil los comunistas españoles acabaron con los trotskystas españoles también. Y después Trotsky no fue para nuestros comunistas otra cosa que un hereje o un traidor. Lo que ciertamente fue Trotsky es que era más revolucionario comunista que Lenin, que Stalin, y que todos los sucesores. Y Pedro Montes recordaba ayer en «El Independiente», este pensamiento de Trotsky: «Fuí un revolucionario durante mis cuarenta y tres años de vida consciente, y durante cuarenta y dos luché bajo las banderas del marxismo. Si tuviera que empezar todo de nuevo, trataría, por supuesto, de evitar tal o cual error, pero en lo fundamental mi vida sería la misma. Moriré siendo un revolucionario proletario, un marxista, un materialista dialéctico y, en consecuencia, un ateo irreconciliable. Mi fe en el futuro comunista de la Humanidad no es hoy menos ardiente, aunque sí más firme, que en mi juventud». El suceso de Trotsky no fue otro que el de su pendencia con sus compañeros influyentes de la revolución de Octubre, pero sus ideas, medio siglo después de su asesinato en México, están igualmente clausuradas. No es posible su resurrección, aunque hubiera sido asesinado por Stalin. Los nuevos ideales evolucionistas de! comunismo clásico van por los aires de Gorbachov. Trotsky y Lenin fueron las figuras principales de la Revolución de Octubre. Y nada más. El mundo que tenemos delante se mueve con otras ideas.

Observatorio

La decisión

Antxon Sarasqueta

FELIPE González se ha enfrentado a la decisión más crucial de cualquier gobernante: la de la guerra.

La guerra no depende de la decisión de quien se defiende, sino que ha sido una decisión ejecutada por el agresor. De la misma manera que el delincuente es el ladrón, no el que defiende su casa o su vida. La guerra del Golfo ha sido decretada por el líder iraquí, Sadam Hussein, que invadió un país vecino, luego lo anexionó, y ahora se escuda con millares de rehenes occidentales secuestrados junto a su palacio. La guerra se ha presentado como inevitable porque despues de su delito (la ONU por unanimidad histórica así lo ha tipificado), Hussein no sólo no se arrepiente (devuelve lo robado) sino que exhibe su amenaza.

Mi hijo (siete años) me hizo la siguiente pregunta: «Si un ladrón entra en casa y te dice que le des el dinero o matará al perro (obviamente su ser querido), ¿tú que haces? Mientras reflexionaba sobre la decisión que debería adoptar ante un hecho consumado, se adelantó: «Le darías el dinero para que se fuera y dejara al perro ¿no? Atribuye mi hijo al agresor una racionalidad y esquema de valores semejante a la del agredido. «¿Cómo sabes que después de entregarle el dinero, el ladrón no quiere más cosas e incluso termina matando al perro?», le devolví la pregunta (sabiendo que el ladrón tendría que habérselas visto primero con la fiera). Es la misma aproximación al problema que hacen algunas gentes sobre el conflicto del Golfo: huír del hecho para evitar la violencia. Atribuyendo a Sadam Hussein (el agresor), la racionalidad y el mismo esquema de valores que las personas, naciones e intereses, agredidos.

Uno de los comportamientos más dificiles del ser humano, por lo que implica de valor, riesgo, pensamiento y la vibración de los sentimientos profundos, está en el hecho de la decisión. Es, al mismo tiempo, lo que más distingue al gobernante. No es lo mismo decidir la incorporación de una frase en el programa de un partido, que enviar a las tropas a la guerra. Con frecuencia he indicado la diferencia en los gobernantes modernos, de aquéllos que se desayunan todos los días con un parte de guerra (Mitterrand, Bush, Shamir, Thatcher, Gorbachov...) y quienes lo hacen con el sabor agridulce de las noticias y comentarios de Prensa. Entre éstos figura el presidente español, que sufre desde ahora la experiencia de verse implicado —la Nación— en un conflicto bélico. ¿Porque lo haya deseado España? ¿Es que no hay ciudadanos españoles e intereses nacionales atacados por Sadam Hussein?

Huír del conflicto es misión imposible en la vida del ser humano y en todas sus manifestaciones. El hombre no vive sólo. Ni España es un país aislado. Felipe González ha justificado la responsabilidad militar y de la seguridad española bajo esa lógica. Solidaridad española en su ámbito regional e institucional europeo, y defensa de los intereses nacionales (primera obligación de un gobernante). Después de su entrevista con el Rey de Marruecos, Felipe González advirtió, además, que la explosión del conflicto convierte a esta parte del mundo (Mediterráneo y Norte de Africa), «en una zona cada vez más importante». Para lo bueno y para lo malo. Es el factor geopolítico. El presidente turco, Turgut Ozal, que ya ha tenido que tomar decisiones trascendentales para su país, ha comenzado a explotar la oportunidad de su revalorada posición geopolítica, solicitando compensaciones comunitarias. «Turquía es un puente entre Europa y Asia», afirma. Y arrima el ascua a su sardina cuando dibuja un escenario de futuro diferente al que se presenta. Oriente Próximo, dice, «se convertirá en un área mucho más volátil y difícil de controlar». Cuando en realidad todo el despligue bélico occidental tiene como objetivo, primero el castigo de Hussein (recuperando el orden anterior a su agresión), y, segundo, y más decisivo para el futuro, establecer un equilibrio más sólido y controlable en la zona (a prueba de nuevas aventuras).

Decidir es elegir, una de las pruebas tan difíciles como inevitables.

Cartas al DIARIO

Tras el atentado, «Richana» agradecida

El establecimiento «Richana«, uno de los más afectados por la explosión del coche-bomba, nos aclara que tanto el alcalde, José María Peña, como el teniente de alcalde, Mariano Hervás, estuvieron visitando y preocupándose por la situación del local, con lo que están agradecidos al Ayuntamiento por esta deferencia, como por la celeridad a la hora de recoger los cristales destrozados por la onda expansiva.

Encuentro de los Gómez de Salazar

Dentro de un mes celebraremos en Burgos un encuentro los Gómez de Salazar, para convivir unos días y honrar a nuestros antepasados.

Somos originarios del Norte de la provincia y hoy estamos en varios países. He localizado a unos quinientos.

Quedaron aquí algunos, con los que tengo contacto. Pero puede haber más, desconocidos para mí. Le ruego publique esta carta, para que puedan escribir al diario y recibir la convocatoria personal. Con mi agradecimiento. **Julio Gómez de Salazar y Alonso.**

¿Hacia una España federal? No tan deprisa

Antes de que hayamos podido asimilar los efectos producidos por las autonomías, ya se empieza a hablar de que una España Federal sería la solución a todos los problemas, y algunos afirman que no sólo es necesario, sino que también es inevitable el federalismo en España. Por otra parte, se cree que tal Federación sería capaz de neutralizar las fuerzas centrífugas que, regiones como la Vasca, Catalana y alguna otra en menor grado, tienden a resquebrajar el mapa de España.

Según la opinión del distinguido periodista, don Emilio Romero, publicada en el DB el pasado día 12 de este mes, las autonomías están enfermas, y aconseja al Gobierno que dé el primer paso hacia un Estado Federal. Textualmente lo dice o, mejor dicho, lo escribe así:

«El Gobierno socialista debería encargar, inicialmente, un proyecto de esta categoría a un grupo de estudiosos o de expertos. Lo que está muy claro es que el Estado de las autonomías actual tiene frecuentemente, virus o anemia». De todo esto podría deducirse que las enfermedades de las autonomías nc tienen tratamiento y, aún siendo todavía jóvenes, había que aplicarles la eutanasia para dejar paso a una Federación.

Creo que, antes de deshacerse de las autonomías, sería conveniente consultar con los expertos en sanidad política, pues es posible que aquellas autonomías que, según el señor Romero, tienen virus se las pudiese vacunar o hacer una transfusión a las que tienen anemia y, si las autonomías mejorasen, dejarlas funcionar por más tiempo, que, como suele decirse, más vale lo malo conocido que lo bueno por conocer.

Los que pertenecemos a una autonomía como la Castellano-Leonesa sin tendencia separatista, pensamos que sería ir demasiado deprisa si empezamos ahora a cambiar de un Estado a otro, ya que apenas ha dado tiempo a digerir nuestra situación autonómica, por esto nos vendría bien que, de momento, dejasen las cosas como están, y si se ha de hacer un cambio que se haga a paso lento, pues como se sabe, despacio han de ir las cosas de palacio. **Aurelio Alvarez.**

Un congreso de archiveros ya celebrado

La Agencia Efe pasaba el domingo una información sobre la celebración de un congreso de archiveros que debía comenzar ayer en Burgos y que contaba con numerosa presencia. Una jugada del ordenador, pues el congreso ya se había celebrado con notable éxito, como recogió nuestro periódico. Ayer reprodujimos la noticia de «Efe», por lo que rogamos disculpen este error.

Todas las cartas deben de llegar al periódico escritas a máquina con la identificación completa y comprobable, domicilio y teléfono, si lo tiene y fotocopia del D.N.I. de sus autores, aunque públicamente pueden figurar con seudónimo o iniciales cuando así lo considere la dirección. La extensión nunca deberá pasar de un folio. DB en ningún caso se identifica necesariamente ni se responsabiliza de los escritos publicados.

M.C.D. 2018

Aborto y pena de muerte

Gabriel García Cantero
Catedrático de Derecho Civil

Después de la Constitución de 1978 la pena de muerte no es tema de debate entre nosotros; si acaso, con ocasión de algunos sangrientos atentados terroristas, aparece tímidamente en algunas cartas al director y experimentan algún alza sus partidarios en inmediatas encuestas de opinión. Al menos, por lo que se refiere a los tiempos de paz, parece definitivamente consolidada en nuestra sociedad la repulsa a la pena capital. Nos enorgullecemos de pertenecer a un grupo de países en los que, a efectos prácticos, ha quedado abolida en los últimos años, pues, donde todavía existe, ha caído en desuso. La cuestión se replantea —digamos que con finalidad proselitista— ante la noticia de ejecuciones en los Estados Unidos —en los que hay actualmente más de dos mil personas «en lista de espera»—, y entonces hacemos acopio de argumentos filosóficos, jurídicos y de eficacia social para explicar nuestra postura y convencer a los discrepantes. En este sentido suscribo íntegramente el reciente artículo de Ramón Cotarelo, con alguna ampliación; en mi opinión, la oposición a la pena de muerte no es únicamente exigible a los países occidentales que comparten raíces culturales, sino un principio general y universal aplicable a todos los países cualquiera sea la civilización a que pertenezcan. La minoría de Estados que han incorporado a su legislación la interdicción de la pena máxima representan una avanzadilla de la Humanidad y serán el espejo en el que se mirarán las futuras generaciones.

Dicho lo anterior —para que quede clara mi postura ante el derecho a la vida—, añado inmediatamente que no deja de sorprender la ausencia de referencias al aborto —desgraciadamente generalizado en los países occidentales— cuando se exponen argumentos abolicionistas; y lo propio se diga de los Informes de Amnistía Internacional. Porque, por vía de analogía, resultan trasladables los argumentos de uno a otro supuesto y fácilmente intercambiables.

«Cuando el Estado asesina», porque, si bien no sin exageración puede decirse que una ejecución capital es «un vulgar asesinato... premeditado, alevoso y perpetrado con abuso de confianza, de poder, con crueldad e impunidad», la descripción resulta escalofriantemente exacta cuando se trata de la «interrupción legal del embarazo», ya sea que se practique en clínicas privadas, bien pertrechadas de la impunidad legal, ya se realice en Centros de la Seguridad Social que sostiene financieramente el Estado con fondos públicos. En términos de estricta técnica jurídica se diferencia entre el «tipo» aborto y el «tipo» asesinato u homicidio; pero en términos vulgares no puede menos de verse en todo aborto provocado la extinción o privación de una vida humana, absolutamente inocente, acordada por otros y sin posibilidad de defensa (¿para cuándo el establecimiento del «Defensor de los derechos del nasciturus»?).

Se dice que, en el plano individual, la pena capital carece de eficacia disuasoria, y parece que también resulta ineficaz en el orden social pues su mantenimiento legal no hace disminuir el número de delitos graves. ¿Qué clase de efectos beneficiosos se vinculaban a la aprobación de la Ley despenalizadora del aborto? Por de pronto, ninguno para los ya más de 30.000 niños legalmente abortados en España desde 1985, vidas en flor que no llegaron a fructificar, spes hominis que nunca llegaron a ver la luz del sol. Se nos dijo que disminuirían o desaparecerían los abortos clandestinos y los viajes a Londres: pero las estadísticas no cuadran, aparte de que el medio de suprimir un delito no es el de legalizarlo en ciertos casos (clamoroso es el caso de las drogas). No puede menos, por otro lado, de verse un efecto indirecto de la despenalización del aborto en la grave denatalidad que padecemos, y que se traduce en aulas vacías y en el cierre de grupos escolares...

«La pena de muerte está, además, muy cerca de la práctica de la tortura, universalmente condenada, si no es calificable como tortura sin más». Ello es rigurosamente cierto y el cine se ha encargado de divulgarlo, cuando no las espeluznantes noticias de agencia sobre fallos en los métodos de ejecución. Pero ¿se ha reparado en la crueldad de cualquiera de los métodos abortivos en uso y en el dato, científicamente constatable, de que el feto tiene sensibilidad desde las primeras semanas?

Desde el momento de la fecundación hay una nueva vida humana que sólo precisa de su ambiente natural para que se desarrolle normalmente. Es una conclusión a la que van acercándose los actuales científicos. De existir alguna duda, habría que pronunciarse, como lo hace Ramón Cotarelo respecto de la pena de muerte «por la abolición, por ser lo más humano y congruente con los valores que decimos profesar acerca de la importancia primordial de la vida humana».

Naturalmente, la derogación de la Ley de 1985 debiera ir acompañada de medidas efectivas de ayuda social a la maternidad, asignatura pendiente de nuestra Democracia.

Lo que se filtra

ya

El gran secuestrador

La amenaza, pronunciada por el presidente del Parlamento iraquí, se dirige contra británicos, norteamericanos y ciudadanos de otros países occidentales, a los que ya se ha conminado a agruparse en hoteles. Pero en Irak hay también numerosos inmigrantes árabes —más de dos millones de egipcios, entre otros— que también podrían ser víctimas de las represalias sangrientas del «gran secuestrador».

Si probablemente los bloqueadores carecen de coordinación al no existir un mando único (hay que anotar la inoperancia pusilánime de las Naciones Unidas, con Pérez de Cuéllar de vacaciones estos días). Sin embargo, todo apunta a que la obstinación de Sadam en hacer rehenes de los extranjeros puede ser la espoleta que desencadene el conflicto.

Expansión

La sombra del Golfo en España

El conflicto del Golfo Pérsico ha paralizado durante estos días los proyectos de gran parte de las entidades financieras y empresariales de España. Los máximos ejecutivos de las empresas españolas se lo piensan antes de actuar en unos días en los que la incertidumbre provoca la caída en picado de las Bolsas internacionales. Y un ejemplo claro de este «deja para mañana lo que no puedes hacer hoy» lo personaliza el Banco Central en la figura de su consejero y director general Luis Blázquez. La colocación de los dos millones y medio de acciones del Central en Nueva York por parte de Prudential Bache se ha suspendido momentáneamente. A esta «parálisis» inversora se unen otras empresas españolas de la construcción o el petróleo, que prefieren posponer sus proyectos en el extranjero en espera de que la luz salga por el Golfo.

EL MUNDO

El petróleo, en equilibrio estable

Uno de los motivos que impulsaron a Hussein a invadir Kuwait fue el deseo de aumentar los precios del petróleo. Veinte días después del comienzo de la crisis, algunos de los países miembros de la OPEP intentan restablecer el equilibrio del mercado, alterado como consecuencia del conflicto.

Arabia Saudí y Venezuela están presionando para que la organización se reúna urgentemente, con objeto de revisar los niveles de producción. Ambos han propuesto un incremento de las cuotas de aquellos países que están en condiciones de producir más para suplir los cuatro millones y medio de barriles diarios que Irak y Kuwait han dejado de colocar en el mercado.

Lo aconsejable es que los integrantes lleguen a un consenso previo antes de sentarse en la reunión extraordinaria, como propugna Arabia, para alejar el riesgo de desintegración de la OPEP.

Ramón

Mestizajes de culturas

Jacinto Luis Guerena

La valentía racional no exige desentendimientos de lo antidemagógico. La manera más corriente, en nuestros días, es ratificar lo fácil, y viene a resultar, una vez más, que es consecuencia de dejadez y de acobardamiento socio-cultural.

Pongamos los puntos sobre las íes. Se vocea lo de crecimiento cero en sociedades europeo-occidentales, y se expone con miedo su escasa y hasta reducidísima progresión demográfica. Sin tardar, intervienen criterios de análisis inter-popular y en trabazón de correlaciones más o menos "comunistarias" (leáse:mercado común y comunidad europea, no va uno sin lo otro). Si hay pocos nacimientos, ¿no se demuestra la contradicción rotunda aunque evolutiva de la mejoría de rendimiento con esas máquinas ayudadoras del esfuerzo del hombre?. Asímismo, en economía de mercado se ha postulado y llevado a sus últimas causas el despido a veces a ciegas y con extrema rapidez de miles de personal trabajador de tal o cual rama de la actividad de un país. Trábense su interpenetraciones y nadie negará lo turbio y lo alocado de decisiones que, en su día se tomaron ante la desidia y la pereza de los euro-occidentales. Estampa en lecciones de mucha complejidad socio-histórica.

La demagogia en acción.Es más factible olvidar que prever. ¿O es usual itinerario el de la prospectiva en gobernantes que proclaman día tras día su total "profesionalidad" y su completa entrega al Poder?.

La máquina, ¿suple o no esa carencia de brazos?. ¿O es mera consecuencia de obediencia, aceptándose las cosas tal como el azar las maneja?. Cunde, por visión directa de los espejos (mimetismo que se propone) acercamiento entre emigración y mestizaje. Las sociedades se están pluralizando, y es que como Juan Palomo, ellas se lo buscan y ellas se lo comen. O lo intentan. En vez de ayudar a los países pobres y tercermundistas, allí en su propia realidad de pueblo y Estado, se les ayuda con "deudas" y luego, casi por fatalidad, se van borrando de los cuadernos de la contabilidad internacional. También al abrir las fauces la sociedad (cultura e idioma ante todo que dispone de riquezas (que tal vez obtuvo con áspero colonialismo) se traga a esas oleadas invasoras de gentes de otros países (Africa ecuatorial-negra, antilleses, moros, argelinos, orientales, etc). ¿Es encaminamiento de humanismo o es falacia de la demagogia?

Por eso se descubren, y no en lejana lontananza, el mestizaje corresondiente. ¿Necesario, oportuno, positivo?. ¿O todo lo contrario?. Además, sin olvidar que tras las poco recias murallas aisladoras del Mediterráneo, hay siempre una múltiple marea con avidez por trabajo y dinero sean cuales sean las condiciones, y siempre deseosos del ocio y lujo y permisividad (de todo tipo) que parece ofrecer la vida indecentemente gozadora del Occidente.

El color y la religión y el idioma y las tradiciones, ¿excluyen al nacionalismo humanista y sensibles?. Todo está por ver, está viéndose ya. Y hay que acelerar los mecanismos de ayuda al desarrollo y a la cultura allí en donde la geografía social tiene demografía galopante y con pocos recursos de subsistencia. No es solución "invadir" otros países y es en repetidas ocaiones los pueblos se organizan de otro modo y se defienden. Ponen en juego otras perspectivas que creen pertenecerles a ellos, sólo a ellos, también en apresuramientos de análisis y diálogo.

M.C.D. 2018

Con representantes de Gobierno Civil, FOCSA y vecinos y comerciantes afectados por el atentado

Creada una Comisión de trabajo sobre daños y ayudas

Burgos (I. P.).– Tras la reunión mantenida ayer entre representantes de las comunidades de vecinos afectados por los daños del atentado, el delegado del Gobierno en Castilla y León y el gobernador en funciones, se formó una Comisión de trabajo integrada por 12 representantes de vecinos y comerciantes, gobernador civil y dos representantes de FOCSA, empresa que se encargará de las reparaciones.

Más de una treintena de personas asistieron a la reunión para conocer como será la tramitación de ayudas. F. Ayala

Según señaló tras la reunión con los afectados el delegado del Gobierno en la Comunidad, Arsenio Lope Huerta, se adoptó el compromiso de atender inmediatamente el arreglo de todo lo que sean cristales, puertas y ventanas exteriores dañados por la explosión y que los gastos producidos por dicho desastre recaigan lo menos posible en los propios afectados.

La Comisión de trabajo creada está formada por representantes de los vecinos y comerciantes, gobernador civil y FOCSA, empresa privada que se encargará de las reparaciones así como de hacer la valoración de los costes, al margen de que cada comunidad e incluso vecino tenga sus propio seguro que también perite los daños. No obstante, Lope Huerta señaló que para ellos el valor perital que contará será el que realice la empresa contratada.

En cuanto a otra serie de daños, como los producidos en escayolas, techos y mobiliario, el delegado señaló que la empresa también hará una valoración de los daños y se intentará llegar hasta el máximo para atender las peticiones de ayudas. En este sentido, señaló que se mantendrán conversaciones con otras instituciones para paliar los desperfectos. Lope Huerta manifestó que piensa mantener una entrevista con el presidente de la Junta para abordar este tema.

En el caso de los vehículo u otras instalaciones también afectadas, señaló que los propietarios tendrán que tratar con las compañías aseguradoras y señaló que desde la administración se tratará de abrir una vía de negociación con el Consorcio de Compensación de Seguros.

Oficina de información en el Gobierno Civil

Tanto vecinos y comerciantes mostraban su satisfacción al término de la reunión más que por los resultados efectivos que están por ver, sí por la celeridad mostrada por las autoridades para solucionar el tema. Quizá los comerciantes eran los que apuntaban más reservas, teniendo en cuenta que sus daños no sólo afectan a cristales y marquetería sino que son más extensivos.

En este sentido, hay que señalar que a partir de hoy mismo queda instalada en el Gobierno Civil una Oficina de Información para orientar a los afectados sobre la tramitación a llevar a cabo. Lope Huerta señaló, también que no importa de qué partida tengan que llegar las ayudas, «habrá que ver de qué partidas o fondos, pero lo seguro es que las va a haber».

¿Reconstrucción o nueva construcción?

Por otra parte, técnicos municipales y de la Dirección General de la Policía están estudiando el estado en que ha quedado la Comisaría para determinar si lo conveniente es la reconstrucción de la misma o la construcción de una nueva Comisaría. Lope Huerta señaló que la decisión no está tomada, depende del informe de los técnicos y en cualquier caso, será una decisión a tomar en el propio Ministerio del Interior.

El delegado en Castilla y León volvió a reiterar la colaboración que en estos momentos debe prevalecer, sobre cualquier discrepancia, entre las distintas administraciones para defender los intereses de los ciudadanos burgaleses

Información del Consorcio de Compensación de Seguros

El Consorcio de Compensación de Seguros ha hecho pública una nota dirigida a los afectados por los daños producidos en el atentado de Burgos en la que señala textualmente que «el Consorcio indemnizará los daños sufridos por los bienes asegurables (siempre que se den los requisitos exigidos en el R.D 20227/1986 de 29 de agosto). Indemnizará los daños producidos por la explosión a los asegurados titulares de las siguientes modalidades de pólizas: incendio, robo, rotura de cristales, daños a maquinaria, equipo electrodoméstico y ordenadores y daños a vehículos de motor, así como modalidades combinadas de los mismos, siempre que la cobertura sea alguna de las anteriores».

Las reclamaciones de daños, señala, podrán presentarase ante las respectivas entidades aseguradoas o ante las oficinas del Consorcio de Compensación de Seguros, a la mayor brevedad. En el caso de que se presenten ante las entidades aseguradoras, éstas remitirán dichas reclamaciones a la delegación de este Organismo.

La documentación a presentar junto a la reclamación es fotocopia de la póliza, sus suplementos y apéndices, fotocopia del recibo de pago de prima de la anualidad vigente y fotocopia del DNI o CIF del reasegurado.

Los asegurados deberán solicitar en la Delegación del Consorcio la comprobación urgente del siniestro, «se procurará dejar constancia de situación y estado (mediante fotografía, actas notariales, certificados oficiales) y se conservarán las facturas. Para cualquier información dirigirse a la Entidad aseguradora con quien se tenga concertada su póliza, a los agentes de seguros o a la Delegación del Consorcio en Valladolid, calle 2 de Mayo, número 5. Tlnos.: 309271, 309755 y 309888.

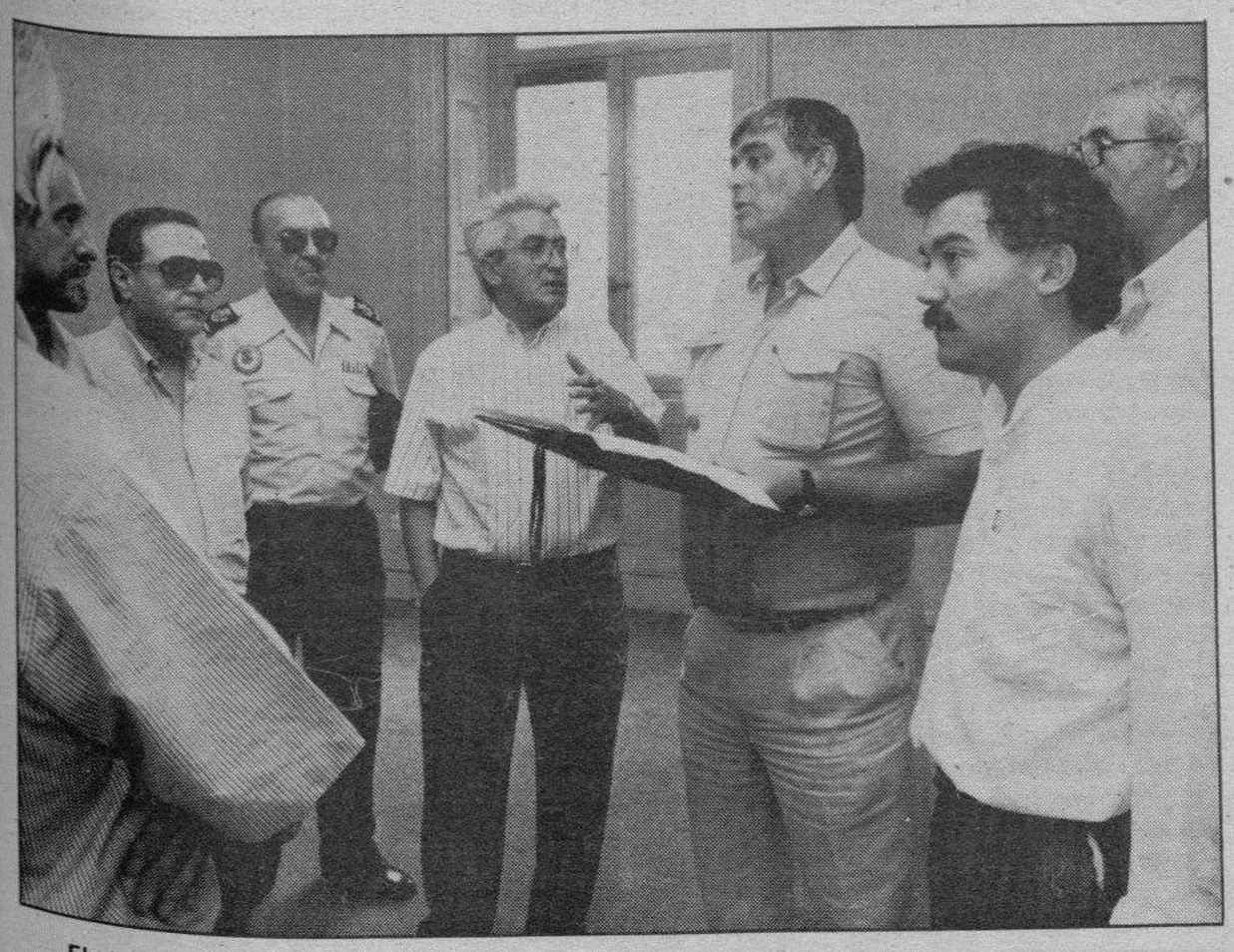

El alcalde en funciones y el comisario de Policía visitaron ayer el Palacio de la Isla. Foto J. Matías

Mañana, los servicios de Comisaría, en La Isla

Burgos (I. P.).– Mientras ayer se continuaba con labores de desescombro en la Comisaría de Policía, se procedía, igualmente, al traslado de material al Palacio de la Isla, labor que continuará también hoy, para que sea a partir de mañana cuando comiencen a funcionar en esa sede provisional los departamentos de Documento Nacional de Identidad, Pasaportes, Extranjeros, Documentación y trámites administrativos.

Por otra parte, continúa funcionando en la Comisaria, de momento, el 091, por lo que los ciudadanos pueden seguir llamando a dicho teléfono con la seguridad de que se les atenderá de inmediato su demanda.

En cuanto a las denuncias que los burgaleses deseen tramitar podrán hacerlo en la Inspección de Guardía que ha sido instalada provisionalmente en el edificio de la Guardia Civil de la Avenida de General Vigón.

Comunicado de prensa del SUP

El Sindicato Unificado de Policía agradece, a través de un comunicado, a las autoridades, instituciones, cuerpos de seguridad, medios de comunicación y a todos los ciudadanos de Burgos, la colaboración prestada al Cuerpo Nacional de Policia, en el «bárbaro atentado sufrido contra sus funcionarios e instalaciones».

En el comunicado, el SUP se hace eco, de que nada más tener conocimiento del «salvaje atentado» se trasladaron a Burgos el secretario general del SUP, Juan García Gámez y otro miembro de la Policía, así como el secretario regional, que en reunión con la Comisión Ejecutiva de Burgos, se interesaron por los heridos y visitaron las instalaciones afectadas.

El SUP señala en su nota que «los criminales que han cometido este atentado tendrán que darse cuenta de que no les apoya nadie y que están sólos».

Finalmente, el SUP manifiesta su deseo del pronto restablecimiento de los heridos, así como que se pueda llegar pronto a la detención de los autores.

M.C.D. 2018

El tenor burgalés Benito Amoretti, al concurso internacional «Julián Gayarre»

Burgos (DB).— El joven tenor burgalés Rubén Benito Amoretti ha sido seleccionado para participar en el Concurso Internacional de Canto «Julián Gayarre», que se desarrollará entre el día 27 próximo y el 2 de Septiembre.

Este concurso, cuyo jurado está presidido por José Carreras, tiene merecida fama en todo el mundo y cuenta con la dotación siguiente: un millón de pesetas, para el ganador; un segundo premio de medio millón y un tercero, de doscientas cincuenta mil para el mejor tenor.

Nuestro paisano está muy ilusionado, por más que es consciente de las grandes dificultades que supone la presencia de grandes voces que han de concurrir.

CONSERVATORIO MUNICIPAL DE MUSICA «ANTONIO DE CABEZON»

BURGOS

MATRICULA OFICIAL PARA EL CURSO 1990/91

Se pone en conocimiento de los alumnos de **ENSEÑANZA OFICIAL,** que deseen matricularse para el próximo curso oficial 1990/91, que el plazo de dicha matrícula es del 22 de Agosto al 7 de Septiembre, de 11 a 13 y de 17 a 20 horas.

Junta de Castilla y León

Consejería de Fomento

Dirección General de Carreteras

RESOLUCION DE 8 DE AGOSTO DE 1990 DE LA SECRETARIA GENERAL DE LA CONSEJERIA DE FOMENTO ((BOLETIN OFICIAL DE CASTILLA Y LEON N.° 156 DE 13 DE AGOSTO), POR LA QUE SE ANUNCIA LA CONTRATACION DE LAS OBRAS QUE SE INDICAN MEDIANTE SUBASTA CON ADMISION PREVIA DE LOS EXPEDIENTES QUE SE CITAN:

SUBASTA CON ADMISION PREVIA

Mejora de plataforma BU-550 de Briviesca a Bilbao por Trespaderne.

Provincia: BURGOS.

CLAVE: 2.1-BU-6

Presupuesto de Contrata: 430.779.399 pesetas.

Documentos de interés para los licitadores. — Los expedientes estarán de manifiesto y a disposición para su examen durante el plazo de presentación de proposiciones los días y horas hábiles de oficina en el Servicio de Gestión y Apoyo de la Dirección General de Carreteras. Avenida José Luis Arrese, s/n, 2.ª planta, Valladolid. Los expedientes de obra también estarán en los Servicios Territoriales correspondientes de la Consejería de Fomento.

Modelo de proposición. — Se adjunta al Pliego de Cláusulas administrativas Particulares.

Presentación de proposiciones:

—En mano: En la Oficina Receptora de Pliegos, sita en Avenida José Luis Arrese, s/n, 2.ª planta. Valladolid.

—Por Correo Certificado, en la forma prevista en el Pliego de Cláusulas Administrativas Particulares.

Plazo de presentación: Hasta las catorce (14) horas del día 21 de Septiembre de 1990.

Apertura de proposiciones. — Se realizará por la Mesa de Contratación de la Consejería de Fomento en Valladolid, en el Salón de actos del Edificio de Servicios Múltiples, sito en José Luis Arrese, s/n, Valladolid, el día 3 de Octubre de 1990, a las 10 horas.

Información complementaria. — Llamando al teléfono (983) 339100, por telegrama o telefax (983) 357065.

Valladolid, 16 de Agosto de 1990

Las labores de cosecha fueron fructuosas este verano. Foto Alberto R.

Buena cosecha de cereales: 1.500 millones de toneladas

Burgos (Efe).— La cosecha de cereales de la provincia, una vez terminada la actual campaña, se calcula en 1.500 millones de toneladas, lo que permite calificarla de buena, aunque muy irregularmente repartida entre las diversas zonas, según informó ayer el Ministerio de Agricultura, Pesca y Alimentación (MAPA).

En esta apreciación han coincidido tanto los sindicatos agrarios ASAJA y COAG como los servicios provinciales del MAPA, que consideran que Burgos ha sido la provincia con mejores rendimientos medios de la región castellano-leonesa.

Según los cálculos hechos por estas organizaciones, una vez cerrada la recogida, la cosecha de cebada asciende a 900.000 toneladas y a 600.000 la de trigo.

La mayor cosecha cerealística de la historia en Burgos se logró hace dos años, en que se recolectaron 1.800 millones de toneladas, aunque el año pasado el rendimiento solamente alcanzó los mil millones de toneladas, por lo que la actual se califica de buena, ya que se ha situado por encima de la media.

Sin embargo, el MAPA indicó que la producción en las zonas de la ribera del Duero, Arlanza y Pisuerga ha sido muy floja, y excelente en la mitad Norte de la provincia.

Estos buenos rendimientos generales de la campaña cerealística tienen el contrapunto del mal aspecto que presentan los sembrados de remolacha, muy afectados por la prolongada sequía que se viene padeciendo durante el verano.

«Sprintem S.A.» responde a Cardero

Burgos (DB).—Tras la publicación de la nota de réplica de «Sprintem» al diputado Fernando Cardero, éste contestó a la empresa, en una nota publicada por DB, alegando el derecho de réplica, «Sprintem» nos envía una nueva nota que publicamos a continuación:

«Dicen que el hombre es el único animal que tropieza dos veces en la misma piedra. El portavoz de los diputados provinciales del PSOE no sólo quiere hacer bueno el dicho, sino que pretende llevarse a otros con él.

Señor diputado volvemos a repetirle que no nos interesan sus planteamientos políticos. Si sus compañeros de partido están dispuestos a apoyarle en sus errores es problema de ellos; pero el querer argumentar que la voz de un grupo tiene más fuerza, le presenta a Ud. mucho más débil: no es un problema de número, es un problema de razón y Ud. no la tiene. Una mentira por más veces que se repita, sigue siendo mentira.

1.—En el Diario de Burgos, 11-08-90, pag., 5, dice textualmente: «... no había ningún contrato laboral con la gente que las organizaba (actividades), sino que tenían un compromiso»... Comprendemos que no sepa lo que dice, pero que tampoco sepa leer, nos parece demasiado.

2.—Tal como apareció en la convocatoria del concurso de adjudicación, la labor de la empresa adjudicataria no sólo era contratar monitores sino desarrollar toda la actividad, con plena responsabilidad. Antes de hablar o escribir sobre un tema, documéntese.

3.—¿Pagar por un trabajo que no se hace, cuándo se paga con dinero ajeno es realizar una buena gestión? Si la gestión de la Estación de Pineda se hubiera realizado desde una empresa privada, seguro que no se habría originado ese gasto. Porque estamos hablando de buena o mala gestión, ¿verdad señor diputado?

4.—Volvemos a repetirle: demuestre los pingües beneficios que obtiene la empresa en la gestión de las actividades de la Diputación. Difamar es fácil, demostrarlo cuesta más; y si además los números se le amontonan, el caos.

5.—La Asociación de Transportistas de Viajeros tiene establecidas unas tarifas oficiales para todos sus afiliados. Y de acuerdo con esas tarifas se elaboran los presupuestos. ¿Conoce usted acaso, algún esquirol, entre los empresarios del transporte, a quien quiere apoyar? ¿Pretende usted buscarle una colocación en alguno de los organismos públicos en los que está, como suele hacer con los amigos o familiares?

6.—Los datos sobre la composición de las Sociedades Mercantiles, como todo el mundo sabe, son públicos. ¿A qué viene, señor diputado, el manifestarlo en su réplica? ¿Está usted perdiendo los papeles? ¿Acaso quiere acusar a la empresa de tráfico de influencias? Se equivoca de medio a medio: el funcionario a quien usted trata de acusar tiene ampliamente demostrada su honorabilidad, a través de su gestión en la Diputación, y no necesita de nosotros para confirmarla. Los «Juan Guerra» no tienen cabida en esta empresa, se mueven en terrenos que usted conoce mejor».

Dos jóvenes de Burgos participarán en el viaje Rumbo al Mundo Maya de Aventura 92

Madrid (DB).—Rebeca Martínez Hornillos, de San Martín de Rubiales, y Paloma Gutiérrez Rodríguez, de Burgos, podrán participar en la cuarta edición del viaje Banesto con Aventura 92, al haber superado hoy las pruebas cultúrales del programa televisivo Rumbo al Mundo Maya, coproducido por Televisión Española y Quinto Centenario y patrocinado por Banesto. Los estudiantes tendrán la oportunidad de revivir, junto con otros cuatrocientos jóvenes, el cuarto viaje que Cristóbal Colón realizó a las «Indias».

Rebeca y Paloma son las primeras jóvenes de Burgos que han conseguido una plaza en el buque Guahani para realizar esta interesante travesía transatlántica denominada Banesto con Aventura 92, Rumbo al Mundo Maya.

Rebeca Martínez fue preseleccionada entre 6.000 aspirantes por un trabajo «sobre la relación de la coca con el mundo andino: la influencia que produce esta planta sobre la población indígena, transformando su modo de vida, su trabajo e incluso su cultura. En un breve anexo comentaba la evolución tan nefasta hacia la cocaína y su influencia negativa en la vida, sobre todo en la europea y en la norteamericana».

Rebeca cursa sus estudios de BUP en el Centro Santo Domingo de Guzmán M.M. Dominicas, en Aranda de Duero. Asegura que el concurso Rumbo al Mundo Maya «me ha resultado mucho mejor de lo que esperaba. Me encantó el compañerismo de la gente y la facilidad que ha habido para entablar amistad con los demás. No me gustó nada que tuviera que perder un equipo de los que participó con nosotros».

Paloma Gutiérrez, por su parte, estudia 2.° curso en el Instituto Nacional de Bachillerato Comuneros de Castilla, en Burgos. Esta joven presentó al concurso Banesto con Aventura 92 un trabajo musical «pianístico realizado sobre un sacrificio maya en un cenote sagrado de Chicen Itzá». Paloma fue muy explícita al definir su paso por el programa Rumbo al Mundo Maya: «No apto para cardíacos».

La expedición tiene prevista su salida el 15 de septiembre de Huelva. En total serán 420 jóvenes, 200 españoles, los que emularán el cuarto viaje de Cristóbal Colón. En una primera fase del concurso, se han seleccionado 300 jóvenes de nuestro país de 16 y 17 años. Durante estos días medirán sus conocimientos culturales en el concurso Rumbo al Mundo Maya, que se emite en la primera cadena de TVE de lunes a viernes a las once menos cuarto de la mañana, hasta el 11 de septiembre.

M.C.D. 2018

Si el Gobierno decidiera la presencia española

Pocos jóvenes burgaleses serían destinados al Golfo Pérsico

Burgos (M.V./Europa Press).–Pocos jóvenes burgaleses se encuentran en situación de ser destinados al Golfo Pérsico si, finalmente, el Gobierno decidiera hoy el envío de buques españoles en aquella conflictiva zona. De acuerdo con las previsiones iniciales, sólo quienes están cumpliendo el servicio militar como voluntarios especiales de la Armada formarían la dotación militar de los buques que participen en aquella operación.

En este momento los países europeos miembros de la OTAN, excepto España y Portugal, han enviado fuerzas navales a la zona del conflicto. En la reunión que Felipe González mantendrá hoy con Ordóñez y Serra se fijará la posición que expondrá en la sesión de la UEO la delegación española. De acordarse el envío de alguna fuerza naval, es probable que se trate de dos fragatas, cuyos efectivos estarían integrados por voluntariado, según afirmó la semana pasada Carlos Miranda, director general de Seguridad y Desarme. En algunos medios se indicaba que esta flotilla se encuentra ya preparada, en el puerto de Cartagena. En cuanto a la misión de esta fuerza naval -caso de decidir que salga de España- podría consistir en cubrir zonas que ha dejado desprotegidas la flota americana que surca el Mediterráneo, en lugar de ir destinadas a la zona misma del golfo Pérsico. Precisamente en la reunión de Felipe González con los ministros de Exteriores y Defensa se ultimarán los detalles de la "oferta" que España podría presentar en la reunión de la UEO.

Pocos voluntarios burgaleses

Según datos facilitados por el Centro Provincial de Reclutamiento, el número de jóvenes burgaleses que cada año solicita el ingreso en la Armada como voluntarios especiales ronda la media docena, siendo en 1990 exactamente de siete. Aproximadamente un 10% del total de jóvenes que solicitan el ingreso como voluntarios especiales no logran su propósito al no superar las pruebas físicas o los exámentes médicos a los que son sometidos.

De otro lado, la Armada establece un periodo de prueba de dos meses para que los jóvenes que han demandado esta opción puedan comprobar sobre el terreno si se corresponde con sus expectactivas. Caso de que así sea, como sucede en un gran porcentaje, al término de este periodo firmarán el contrato por tres años. En caso contrario, los jóvenes se incorporarán a filas en el reemplazo que les corresponda computándose como tiempo de cumplimiento los dos meses ya transcurridos en la Armada.

El número total de voluntarios especiales originarios de Burgos que en estos momentos pueden estar cumpliendo el servicio militar en el total de zonas marítimas de la Armada rondaría la veintena, cifra insignificante si se tiene en cuenta que el CPR formaliza anualmente cerca de 3.000 fichas de inscripción de nuevos reclutas. Según interpretaba el teniente San Martín, secretario del CPR, esta fórmula de cumplimiento del servicio militar en la Armada no suscita mucho entusiasmo entre los jóvenes de las provincias del interior, que se decantan en mayor medida por el voluntariado especial en el Aire o en Tierra.

El voluntariado especial tiene sobre el resto de fórmulas posibles la ventaja de estar retribuido y de permitir a los jóvenes que optan por esta modalidad el aprendizaje de una especialidad profesional o practicar aquella que han estudiado, generalmente en Formación Profesional. El tiempo de permanencia puede ser, según las especialidades, de 18 meses (Legión, Brigada Paracaidista, Seguridad y Defensa del Ejército del Aire tienen un periodo de permanencia de año y medio), dos y tres años. Por lo general, los aspirantes se deciden por las especialidades de electrónica, mecánica de motores, de máquinas y calderas con un tiempo de cumplimiento de 36 meses, susceptibles de ampliación por otros tres años, pasando entonces a pertenecer a las clases de tropa y marinería profesional. Quienes así lo deseen podrán permanecer con la misma condición de voluntarios especiales por otros dos años más, adquiriendo la categoría de cabo primero. Cumplidos los ocho años de permanencia en la Armada se rescinde el compromiso y pasan a la reserva. Durante este tiempo los voluntarios especiales pueden concurrir a las plazas vacantes que se convocan bien sea en Tierra, Aire o Armada, pasando a formar parte como suboficiales especialistas de las Fuerzas Armadas. De hecho, un porcentaje elevado solicita el ingreso como voluntarios especiales con el propósito de incorporarse a las Fuerzas Armadas definitivamente.

En el momento de la incorporación a filas el soldado voluntario percibe un salario de 47.217 pesetas que a los seis meses, si asciende a cabo, puede incrementarse con un complemento de algo más de 3.000 pesetas. Anualmente se realiza la revisión salarial en el mismo porcentaje que a los funcionarios y, como en este supuesto, perciben dos pagas extraordinarias. Un cabo con dos años de permanencia cobra alrededor de 58.000 pesetas que, en el caso de los cabos primera con el mismo tiempo de estancia se eleva a 65.378 pesetas.

Un destructor norteamericano en el Canal de Suez. Foto Reuter.

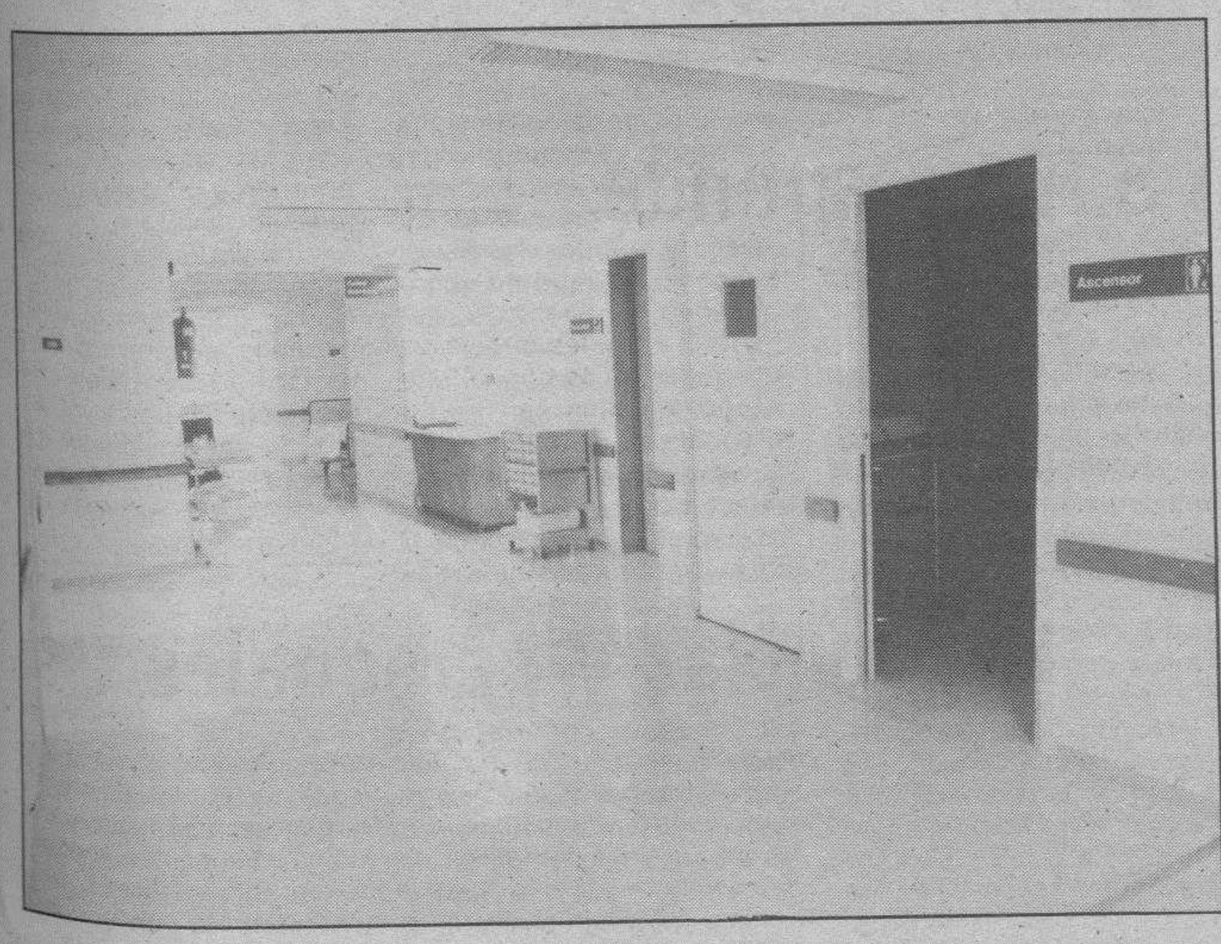

En servicio, nuevamente, la planta tercera derecha del «General Yagüe».–Ayer entró en servicio de nuevo la planta tercera derecha de Hospitalización del «General Yagüe», con treinta camas a disposición de los enfermos.

La planta, con sus 42 camas tuvo que cerrarse el pasado mes de julio al no contar el Hospital con los servicios suficientes de ATS para garantizar una plena asistencia. Desde finales de ese mes de julio y hasta estos días se han incorporado al Centro hospitalario 26 ATS, procedentes de la convocatoria del concurso público de junio, que han hecho posible la reanudación del servicio, con lo que también empezará a realizarse algunas intervenciones que por motivo del cierre habían tenido que retrasarse. La planta abierta presentaba ayer un aspecto diferente, dado que durante el tiempo de su inhabilitación se ha procedido a realizar en ella obras de conservación, tanto en habitaciones, pasillos, luminarias, puertas y ventanas. No obstante se continúa trabajando en tres salas que albergarán tres camas cada una y que pertenecen a las dos habitaciones de seis que funcionaban hasta ahora. Otro despacho tendrá usos administrativos. Las fotografías recogen, por una parte, el aspecto actual del pasillo y por otro, las obras que aún se realizan en la planta tercera derecha.

La publicidad de **Diario de Burgos** deja huella en cualquier sitio de Burgos y su provincia

Anúnciate en tu Diario

PARA OIR BIEN PARA VER BIEN
OPTICA INTERNACIONAL
CARLOS FRÜHBECK
OPTICO DIPLOMADO
GARANTIA 2 AÑOS
ESPECIALIDAD EN LENTILLAS
Espolón, 30

CENTRO DE RECONOCIMIENTO COLEGIO OFICIAL DE MEDICOS
C/. Vitoria, 13, 1.º. Telfs. 20 10 75 – 26 04 49
OBTENCION Y RENOVACION:
– Certificados de conducir.
– Permisos de armas.
– Certificados médicos ordinarios.
Horario: De 9 a 2, lunes a viernes; y de 10 a 1, sábados

OFERTA ESPECIAL
KRUPP
Llámenos o permanezca atento a los anuncios sobre nuestra oferta especial de martillos, válida hasta el 31-10-90.
Krupp Ibérica, S.A. (91) 734 72 48

M.C.D. 2018

La edad y los achaques son responsables directos de que los ancianos de la provincia apenas participen de sus fiestas. Muchos no lo quieren admitir pero, la realidad se muestra con toda su crudeza y aunque los programas apenas dan cabida a actos para el disfrute de los «menos jóvenes», no se puede olvidar que ellos también tuvieron sus años de esplendor; momentos de plenitud que debían contentarse con un sólo día de fiesta. La misa y la procesión ocupaban la mañana y, tras la corrida de toros, la banda de música llegada de la capital amenizaba una verbena que no distinguía ritmos ni edades. Como era de esperar, los ancianos se quedan con «sus» fiestas porque, según ellos, eran más nobles y se vivían con mayor armonía

Los abuelos burgaleses apenas participan en las fiestas de sus pueblos

Entre la apatía, el olvido y la nostalgia

El abuelo observa desde un banco de la plaza; pasan las Peñas, los jóvenes sin uniforme y la chiquillería.

Hace tan sólo unos minutos, Samuel dormitaba bajo la sombra de un tilo, ausente del jolgorio de las fiestas y atrapado por el recuerdo de los instantes felices que, en sus años mozos, cuando no se conocía lo que era pasar de niño a adolescente, él también disfrutó, tras la misa y las romerías, justo en el momento de sonar el primer redoble de la Banda.

Por más que lo intenta, no consigue saltar de aquella imagen: un Samuel gallardo y nervioso que por fin se decide y solicita un baile a la que hoy, es su mujer.

Con el traje de pana

En su juventud, el número de habitantes del pueblo doblaba con creces al actual. Todos se dedicaban a las faenas agrícolas y la emigración aún no se conocía. Los inviernos eran duros e igual de tristes que los de hoy pero, por lo menos, nadie abandonaba su casa en pos de mejor suerte.

Con mucho esfuerzo y grandes privaciones se conseguía llegar a la fiesta de la Virgen de agosto, un día en el que casi todos presumían con una prenda estrenada para la ocasión. El sufrido traje de pana, las faldas negras adornadas con un delantal moteado de flores, las camisas almidonadas y, las más afortunadas, un mantón o chal heredado de madres y abuelas; todas eran piezas de un vestuario reservado a las grandes ocasiones.

Las señoras, las mozas y los niños, formando un sólo grupo, se acercaban a la iglesia, susurrando, contentas por la llegada de un día que tanto se hacía de rogar. Los hombres, en parejas o tríos, con las manos recontando los cuartos en los profundos bolsillos o constatando su vacío, miraban con descaro la procesión de las mujeres.

Samuel despierta del pasado y observa; la boina ladeada y lustrosa, una mejilla apoyada en su inseparable cachava y los ojos perdidos más allá del estruendo de peñas y charangas; Samuel apenas participa de los actos. Y como este octogenario, muchos de los ancianos que, jubilados o a punto de serlo, viven las fiestas de sus respectivos pueblos entre la apatía y la nostalgia.

Algunos participan en torneos de brisca o de tuta; otros acuden a la plaza de toros sin importarles el cartel de los matadores y, los menos, echan unos bailes cuando la orquesta de turno decide tener una consideración con los «menos jóvenes».

En su opinión, las fiestas eran más nobles antes, cuando todo el pueblo se lanzaba a disfrutar ese único día olvidando en tres actos la rutina de una vida. La armonía era una característica de su época; «la juventud se divertía tanto o más que la de ahora pero, sin sus excesos ni sus ruidos».

Sin embargo, hay aspectos de la fiesta que no han cambiado: las mujeres siguen sacrificando su tiempo y su descanso por la preparación de suculentas comidas, que aguardan a los hombres de la casa hasta que deciden retornar de sus interminables rondas de tapa y vermú.

La fiesta es igual todos los años; los programas de actos se repiten sin apenas variación y de ellos sigue descolgándose alguna mención o actividad dirigida a los abuelos de la provincia. Pero, ¿qué ha sido entretanto de Samuel?. Allí sigue, dormitando sólo mientras la fiesta se aleja hacia la chopera; en la plaza del pueblo cesa el bullicio y las atracciones de feria incitan a este anciano que, incorporado y con su cachava a modo de fusil, derriba blanco tras blanco aprovechando que nadie le ve. Su puntería no consigue premios y, renqueante, decide abandonar la plaza.

A pesar del olvido de chicos y grandes, los abuelos confiesan que no abandonarían su pueblo si, llegado el caso, les ofrecieran un hogar en la capital. De hecho, muchos han vivido en grandes capitales ante la falta de trabajo en su tierra natal y, después de cuarenta años de exilio, retornan a un pueblo mejorado en cuanto a servicios e infraestructura pero, desconocido en estas fechas en las que veraneantes y paisanos se entregan con pasión a una fiesta que requiere, ante todo, juventud y mejor disposición anímica.

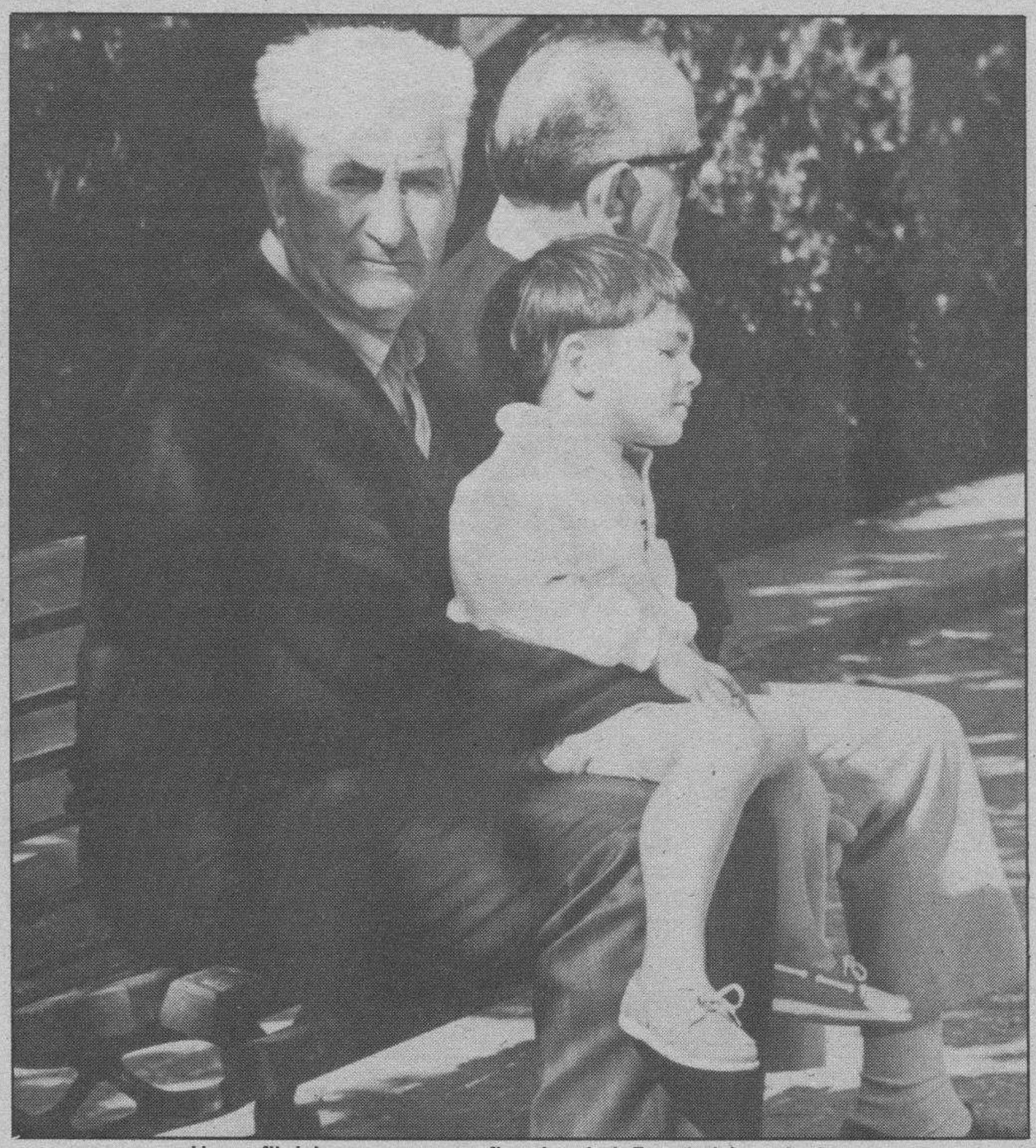

Juanjo Sá

Un perfil del reposo que confiere la edad. Foto L. López Araico

El sosiego y la rutina de los ancianos se ven perturbados por la llegada de las fiestas de sus pueblos y, lo que para unos sólo es motivo de incordio y duermevela, para otros es un reencuentro con sus años más felices

El abuelo también se preocupa de su vestuario cuando llega la fiesta. Foto L.López Araico

Secuencias y personajes

Nadie mejor que los ancianos para conocer de sus labios los personajes y las secuencias que animaron una época, en la que las fiestas se entendían como una recompensa a los desvelos y el trabajo de todo un año.

Desde aquel sufrido «voluntario» que se introducía en un tonel y se le abandonaba a su suerte en el centro del ruedo, (a la espera del toro que, curiosamente, casi nunca derrotaba contra él) hasta aquella bruja que perseguía, con su látigo de siete colas, a niños y mayores, sin olvidar los celebrados baldeos y los chapuzones en el pilón de la fuente, allí donde las espumas de las bestias y el verdín se convertían en liviano flotador del «castigado».

Estos y muchos otros personajes daban a la fiesta su sabor y contribuían a la algazara de todo un pueblo. Pero, como en toda historia, cada situación tiene su lado bueno y su lado negativo; en esta, en la memoria de la fiesta, los pobres ocupan una parcela que nadie deseó. Ancianos y adultos recuerdan como, llegado el día de la fiesta, los pobres de cada comarca se reunían para trasladarse de uno a otro pueblo con la intención de obtener alimentos y algunas monedas de personas que, movidas en su generosidad, querían compartir lo poco que tenían con estos seres castigados por el hambre y la miseria, en una época en la que el trabajo de cada día sólo daba para sobrevivir, sin más.

En la actualidad, además de los ancianos, existen otras personas que tampoco atienden la llamada de la fiesta; no son ni grupo ni colectivo sino seres aislados que prefieren continuar con sus labores mientras el pueblo disfruta y se engalana. Así, se puede contemplar, en la Ascensión o en San Roque, a campesinos montados en sus tractores o adecentando una tenada, sin importarles que murmuren o critiquen su actitud.

La fiesta es para todos pero, hay personas que por impedimento físico o por simple apatía, la viven en segunda fila porque los actos requieren un ánimo dispuesto y, ante todo, ganas de disfrutar, ingredientes que merman con la edad excepto en aquellas personas que, como Samuel, se han integrado en la arquitectura visual de un pueblo.

M.C.D. 2018

VILLAFRANCA

Felipe III, Villafranca y el Hospital

Daniel Martínez Herrero

Sin prisa pero sin pausa, como se dice en el argot político, continúan las obras de recuperación del Hospital de San Antonio Abad. Centro benéfico que, en tiempos pasados no tan remotos, fuera importante fin de jornada en el Camino de Santiago. A él se acogió toda clase de menesterosos: enfermos pobres de la villa y tierra, peregrinos, pobres, contagiosos, eclesiásticos y gentes de alcurnia que hacían fin de etapa en Villafranca. El Hospital disponía de una sala adaptada a la condición sanitaria y social del transeúnte.

Hace pocos días, mientras mis paisanos de Villafranca celebraban con fe y entusiasmo la Romería a la Virgen de Oca en su ermita, domingo 5 de este mes, entablé conversación con tres jóvenes peregrinos que hacían el Camino de Santiago en bicicleta; recobraban fuerzas en la fuente de la Plaza a la sombra del edificio escolar. Era la una del mediodía y el sol apretaba de verdad. En la Fuente del Carnero les estaba esperando el cuarto compañero de camino.

Después de una agradable conversación, en la que salieron a relucir las sopas de ajo de don José María, llenaron sus botellas de agua y a lomo de bicicleta emprendieron la subida de La Pedraja hacia San Juan de Ortega, previo descanso en el Carnero.

En esto llegó un peregrino de a pie, cobijándose a la sombra donde estábamos nosotros. Es la tercera vez que hace el Camino de Santiago. Después del riguroso saludo, comenzó tranquilamente a descalzarse de sus botas y fuertes calcetines. Uno de sus pies estaba vendado y el otro cubierto de tiritas.

Por mi mente pasó la idea de un médico que mirase sus pies lastimados. Pero, ¿qué médico? Era domingo y el Centro Rural de Higiene estaba en Belorado. Al lado, aunque día festivo, teníamos la farmacia abierta, de frente y a tiro de piedra el desvencijado Hospital.

Estas circunstancias me trasladaron siglo atrás y me recordaron, así es la imaginación, el serio problema de médico y boticario que tuvo planteado el pueblo de Villafranca, y de cómo pudo solucionarle gracias al Hospital, a ese viejo edificio que tenía delante, y a la merced de un rey, Felipe III.

Después de la fundación del Hospital, Villafranca, cabeza de jurisdicción, era un pequeño pueblo de cien vecinos, unos 500 habitantes más o menos; un pueblo sí estratégicamente situado, pero pequeño.

A la sombra de esta real institución surgió un abanico de oficios que dieron a Villafranca aires de villa importante: provisor por nombramiento real, capellán, mayordomo, enfermero, despensero, carnicero, acemileros, criados, pastores, mesonero, molinero y panadero. Todos ellos al servicio del Hospital, y oficios desempeñados no necesariamente por vecinos de Villafranca. Lo que significó que varios de los que ejercían tales menesteres viniesen a vivir al pueblo.

Aún con todo ello, Villafranca seguía siendo una pequeña villa cuyo Concejo estaba falto de ingresos que le permitiesen sustentar a un médico y boticario propios. En caso de necesidad los vecinos acudían al médico y boticario de Belorado, a dos leguas de distancia.

Doce kilómetros en mula en busca del médico, doce de vuelta, más otros veinticuatro para recoger en la botica lo recetado por el doctor, era demasiado tiempo para un enfermo de cierta seriedad. Nada raro, que por falta de asistencia médica inmediata, algunos enfermos muriesen. Pero así se había hecho siempre.

El Hospital tenía hecho un concierto con el médico y boticario de Belorado para asistir y proveer de medicinas a los enfermos y gente empleada del mismo.

Esta forma de asistencia, desde Belorado, implicaba dos serios inconvenientes: una mala atención a los enfermos y un elevado costo humano y económico. En ocasiones, dada la afluencia de enfermos, era un constante andar y desandar el camino de la villa beliforana. Urgía encontrar una solución. Veamos cuál fue.

Los reyes, en atención a los pobres y peregrinos, siempre favorecieron a su real institución de Villafranca.

Felipe II descarga su conciencia, y carga «estrechamente delante de Dios» la del administrador, don Juan de Porres, para que distribuya «en uso y beneficio de los pobres peregrinos que vienen al dicho hospital lo que debeis y sois obligado, y recibiéndolos y tratándolos con mucho amor y piedad, de manera que les sea hecha toda caridad, abrigo y recogimiento que conviene y se debe a los pobres peregrinos». Manda al Provisor el informe y envía relación de lo que se gasta en recibir y hospedar «a dichos pobres y peregrinos y la caridad con que son albergados, tratados y proveídos de lo necesario». Esto disponía y ordenaba en San Lorenzo el Real el 28 de junio de 1583.

Pero el problema de la mala asistencia sanitaria a los enfermos y personal del Hospital, por falta de médico y boticario en Villafranca, continuaba como antes.

Años después, reinando Felipe III, los responsables del centro hospitalario, acogiéndose a las constituciones del mismo, decidieron contratar un médico y boticario con dedicación exclusiva al Hospital y que residiesen en él. Si hasta ahora el contrato no pudo llevarse a efecto por falta de medios económicos, ellos encontrarían el modo.

Don Juan de Manrique, arcediano de Aza en la catedral de Osma y Visitador del Hospital «por su majestad», y don Juan Jiménez de Cabiedo, administrador, son quienes plantean el problema al Rey Felipe III: Los enfermos pobres y peregrinos no pueden ser «bien curados» por falta de médico y boticario que «residan junto al Hospital»; la escasez de las rentas no permiten sustentar «al dicho médico y boticario». Por otra parte, la villa tampoco disponía de medios suficientes.

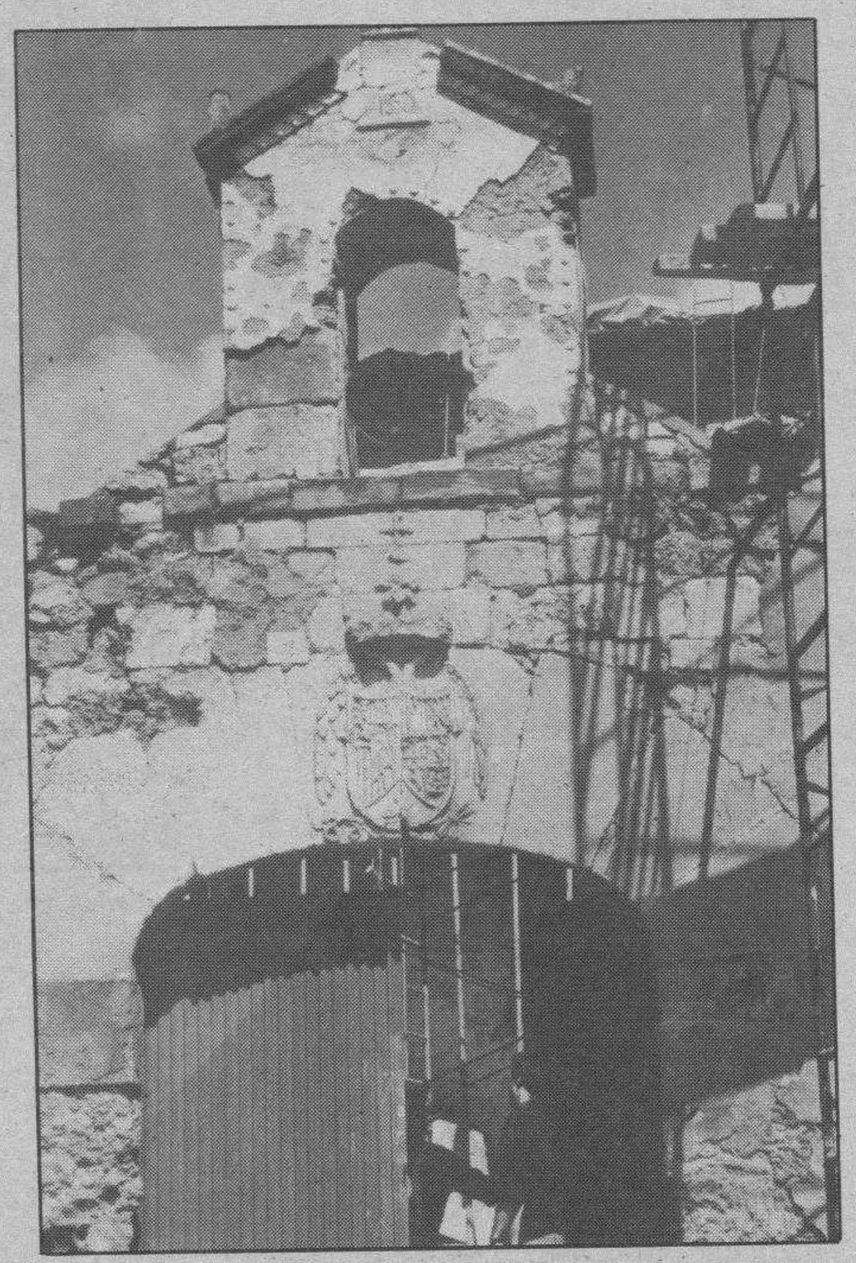

Hospital de Villafranca. Foto Olga Martínez.

Felipe III «fue servido demandar» que «para que el dicho Hospital pudiese tener el médico y botica se le diesen mil ducados». Aunque con alguna dificultad y gastos, la economía de las reales arcas por estos años era débil, el Hospital cobró los miles de ducados.

Se contrató como médico, por seis años y sólo para el Hospital e independiente de la villa y tierra, al licenciado Diego Ruiz de Zárate, médico de Orduña. El salario serían 80.000 maravedís, 30 fanegas de trigo y otras tantas de cebada.

Anteriormente se estipularon las condiciones con claridad y precisión: residir siempre junto al Hospital, no ausentarse de la villa sin licencia del administrador bajo la multa de 500 maravedís por cada día que se ausentara sin permiso, visitar tres veces al día a los enfermos, indicar y firmar «en el Libro» lo que se había de hacer con cada enfermo, no dar de alta a nadie hasta su recuperación para que no recayese y no permitir estar en el Hospital a quien realmente no tuviese necesidad. El licenciado no podrá dejar el Hospital ni podrá ser despedido hasta cumplidos los seis años.

Este contrato del 25 de marzo de 1615, se presentó al Consejo y Cámara de Felipe III, que le dio luz verde. El señor Ruiz de Zárate se vino con su casa y familia a vivir a Villafranca.

El 23 de diciembre de ese año se firmaba el contrato con don Cristóbal de Anguiano, boticario de Santo Domingo de la Calzada, por el que se comprometía a venir a Villafranca y a poner su botica, bien provista de medicinas, en el Hospital.

Como ayuda al traslado se le dieron 100 reales y se pusieron a su disposición las acémilas y acemileros del Hospital para el traslado de la botica. Se le adjudicó «una herrán que está frontero de la casa para plantar una rosalera para el servicio de la botica». Cincuenta ducados al año sería su salario, más el costo de las medicinas que se gastaren, a «como fueren tasadas por el médico del Hospital»; se le añadirían cuatro fanegas de trigo «bueno». Tiempo del contrato, cuatro años y sin posibilidad de rescisión.

Los señores Ruiz de Zárate y Anguiano se trasladaron a Villafranca y comenzaron a ejercer sus respectivas profesiones. Aunque dedicados primordialmente al Hospital, algunos vecinos del pueblo dieron el paso de pedir su ayuda y asistencia.

Así es cómo, gracias al Hospital y a la generosidad de Felipe III, la villa de Villafranca y su tierra tuvieron médico y boticario propios. El tiempo fue imponiendo como uso y costumbre el que el Hospital y la Villa, de mutuo acuerdo, contrataran al médico y boticario para servicio de la «real casa» y del pueblo.

FRIAS

Convocatoria del VI Concurso Exposición Hortícola «Ciudad de Frías»

Frías (C.).— El próximo sábado, 25 de Agosto, por sexto año consecutivo, se celebrará el ya tradicional concurso-exposición de horticultura «Ciudad de Frías», organizado por la Asociación de Amigos de Frías magistralmente, como ellos lo saben hacer, que convoca a todos los horticultores de la ciudad y sus aledaños a presentar sus productos, que están esperando en las huertas para estar a punto y a su debido tiempo, la huerta está exuberante de especies esperando este día. Este certamen hortícola va cobrando año tras año mayores proporciones, los hortelanos se esmeran en la presentación de sus puestos (stands), presentando primorosas, variadas y a veces desconocidas para muchos hortalizas, estupendas legumbres, los productos de los árboles frutales autóctonos que año tras año mejoran en cantidad y calidad, otras de las especies que serán juzgadas para alcanzar el premio son las flores y plantas ornamentales, de las que los lugareños por tradición son fervientes cultivadores.

Fuera de concurso se presentarán otras variedades de elaboraciones conserveras caseras, como miel, quesos de la Bureba y la Sierra, sobados y otros diversos productos artesanales. También otros artesanos de la madera de bot, con bastones y utensilios para la cocina y la buena mesa, ceramistas, todos ellos artesanos. También estará presente la maquinaria propia del campo de la hortaliza.

Este año faltará a la cita un artesano local, Marcos Pérez, que año tras año presentaba su artesanía autóctona en cestería de mimbre, arte heredado de sus antepasados, la Asociación organizadora del certamen le echará mucho de menos, ya que no sólo fue un colaborador de la feria, sino de la propia entidad, a la que animó siempre a seguir adelante con su trabajo, la cual siempre admiró, querido Marcos desde donde me escuches quiero que sepas que tengo para tí un inolvidable recuerdo. Yo le conocí en Bilbao, antes que conocer Frías, ya que como hortelano se presentó en los tradicionales mercados de Santo Tomás, llevando el nombre de su querida Frías hasta allí. La Asociación antes del reparto de los premios del certamen, tendrá un recuerdo para él, entregando a su familia una placa de distinción.

Los premios en metálico para las especies de hortaliza, legumbres y frutas, serán tres por especie, de 12.000, 6.000 y 4.000 pesetas.

Para flores y plantas ornamentales serán de 8.000, 5.000 y 3.000 pesetas por cada especie.

Asimismo se concederán dos premios de 8.000 y 5.000 pesetas para los dos mejores puestos o stands, y además recibirán premios especiales de 3.000 pesetas los cinco mejores productos de cada una de las series y otros cinco premios de otras 5.000 pesetas los mejores productos artesanales.

Todos los productos premiados, serán objeto de entrega de trofeos y distinciones, que dejarán constancia del premio obtenido, obsequiados por los patrocinadores del certamen: el Servicio de Agricultura de la Junta de Castilla y León y la Diputación Provincial, Nuclenor, S.A. y la gran colaboradora de este concurso, la Caja de Ahorros del Círculo Católico.

La Asociación de Amigos de Frías y el Ayuntamiento de la ciudad, organizadores de este acontecimiento hortícola, invitan a los artesanos de la huerta para que acudan con sus mejores productos, que una vez examinados por el jurado calificador, podrán poner a la venta y hacer las correspondientes transacciones con el público asistente, que ya a punto de terminar sus vacaciones y preparados para volver a sus lares de origen, quieran llevar una muestra de estos productos para obsequiar a sus familiares y amigos.

Con este Certamen la Asociación y el Ayuntamiento quieren rememorar aquellos mercados que años atrás se celebraban en esta ciudad, industrial, hortelana y ganadera, mercados tradicionales y de gran renombre y popularidad, en el mismo lugar de la calle del Mercado, que de siempre así se denominó.

M.C.D. 2018

RUBLACEDO DE ARRIBA

Historia de un pequeño pueblo

Poza (Máximo Fuente).—Esta población, con la de Rublacedo de Abajo, forma el primer Ayuntamiento por la zona Sur de esta comarca. La actividad profesional de sus habitantes se desarrolla en el medio agrícola y ganadero. En el agrícola, la producción de cereales ha aumentado considerablemente con relación a la época anterior a la llegada del tractor. En el ganadero, la desaparición de las especies vacuno y caballar, es obvia al sustituirle el medio mecánico. En el ovino, la cantidad de cabezas no supera las 700.

La superficie total del territorio es de 1.700 hectáreas y las cultivadas no llegan al 20% del mismo. El censo de habitantes también se ha visto afectado, ya que de los 130 registrados en los años 50, y como consecuencia del boom industrial, el actual queda reducido al 20%. El pueblo está constituido por dos barrios: el Bajero y el Encimero. En el Bajero sigue parte de la estructura del edificio que fue sede del Mayorazgo y se supone que la imposición del sobrenombre de «Hidalgos» con que se conoce a esta población, pudo obedecer a la influencia que en aquellos tiempos ejercieron aquellas personas de alta alcurnia.

Muy cerca del Mayorazgo se advierten restos del mesón que sirvió para dar albergue a los arrieros y otros viajeros que debían pernoctar para descansar del largo recorrido que para ellos suponía desplazarse hasta más allá del centro de la Península a comercializar la sal y otros productos derivados del campo y la escasa industria de entonces. Al Norte de este barrio se encuentra el viejo molino que significó un considerable ahorro, que ya se cobraba en otros molinos por moler el grano para el ganado.

A pocos metros quedan los restos de la que fue iglesia de Santa Cruz, después convertida en ermita y actualmente en cementerio. Detrás del cementerio se supone que hubo instalada una civilización céltica, según el historiador catalán Sanvicens Vives.

En el centro de los dos barrios destaca la nueva iglesia que fue construida el siglo XIX y su terminación data del año 1867. Gran parte de las piedras que la sostienen proceden de la ermita de Santa. Cruz.

Frente a ella se encuentra la escuela, que por falta de población escolar, ha sido trasladada al centro escolar «Rodríguez de la Fuente», en Poza de la Sal. Su local se ha habilitado para servicio médico y se está estudiando la conveniencia de aumentarle para recreo y actividades culturales de su población.

A su lado está el horno que sirvió hasta que el pueblo ha sido servido a domicilio del pan elaborado por panaderos industriales. Rublacedo es uno de los pueblos de esta comarca que con más recursos naturales cuenta. Uno de los principales es el caudal de agua que aflora en abundancia, de manera especial en la zona del Prado, en el que brotan numerosos manantiales, uno de los cuales da origen al río Zurita, en cuyas aguas cristalinas se cría la trucha común.

Aspecto exterior de la iglesia parroquial. Foto M. Fuente.

El suministro doméstico de la población llega del manantial llamado «El Terraplén». Justifica la riqueza acuífera el hecho de haber concedido este valioso servicio a la población de Carcedo de Bureba, procedente de la fuente del Pradijón.

La riqueza forestal está representada por el espeso monte de leña de encina, con algo de roble, que al principio de la postguerra proporcionó excelentes beneficios obtenidos del carbón, que la mayoría de los vecinos elaboraban. La regeneración de las zonas entonces cortadas, han producido un volumen de leña tan extraordinario, que en caso de una hipotética crisis energética en el país, Rublacedo tendría garantizado el servicio doméstico con esta gran reserva.

En el centro del trayecto de la Nava hay una montaña llamada Trulla, que por la forma que tiene de jarrón en las tres cuartas partes de su perímetro, parece estar hecha por un capricho de la naturaleza. Sobre esta montaña gira una leyenda que hace suponer que alrededor de su ladera se encuentra enterrada una gran cadena de oro. A pesar de los repetidos intentos llevados a cabo por grupos de arqueólogos para localizarla, hasta hoy nada se ha podido encontrar que justifique la existencia de este tesoro.

En el sector cinegético son abundantes las especies y el número de cada una de ellas, las que se crian. Su importancia quedó reflejada en el campeonato nacional de caza que hace varios años se celebró en este territorio.

El episodio que escribió una página histórica en la vida del pueblo que me honra haber nacido, fue el protagonizado por las bandas de salteadores de caminos en un lugar junto al camino viejo que antes de hacerse la carretera Poza-Burgos era usado como única vía hacia Burgos. El sistema que empleaban para sus bandálicos propósitos, consistía en colocarse camuflados en un lugar con forma de cuello de botella para no ser vistos por sus presuntas víctimas. Al llegar a este punto, procedían a ejecutar el asalto. Desde entonces, este lugar es conocido como «La Torca de la Ladrona». Aquellas bandas operaron durante la ocupación napoleónica, pero con mayor intensidad en la zona Sur del país. Su formación tuvo como objetivo expulsar a los franceses del suelo español, pero lo tristemente cierto fué que muchas derivaron en el más vulgar pillaje cometido contra su propia población.

MEDINA DE POMAR

Proyección de videos

Medina (E.G.T.).—Como anunció este Diario, el viernes el Centro de Iniciativas Turísticas ofreció nuevamente la proyección de las películas y videos que recogen las rutas turísticas números 6 y 7, las correspondientes a los títulos «Al pasar las lomas» y «Buscando las raíces».

El aforo del aula de cultura de la Caja de Ahorros Municipal de Burgos se completó para conocer o bien disfrutar por segunda vez de los encantos paisajísticos, acceder o bien refrescar la mente con datos, anécdotas y acontecimientos históricos de interés.

Como es habitual, antes de proyectar la primera imagen en el escenario, Antonio Gallardo y José Angel Unánue explicaron detalles y alguna anécdota compartida durante la grabación, el primero, mientras que el cámara explicó el fondo musical insertado y el autor de cada partitura.

Con una duración de unos treinta y cinco minutos cada uno, ambos con partida y llegada a Medina, inician un itinerario común hasta El Ribero. A partir de aquí la ruta sexta se dirige hacia la Junta de Traslaloma y Valle de Losa recogiendo cuantos pueblos y parajes encuentran a su paso, entre ellos Castrobarto, Quincoces y San Pantaleón de Losa, aquí la cámara de Unánue se recrea en el altonazo y ermita románica.

El video «Buscando las raíces», aporta abundantes estampas de Espinosa de los Monteros, del conjunto kárstico de Ojo Guareña, del Túnel de la Engaña para emprender el regreso a Medina de Pomar una vez visitado Salazar. Precisamente, hoy domingo, al término de la misa en Santa Clara, el CIT ha organizado una excursión para conocer «in situ» todo el itinerario de esta séptima ruta turística, a ella se invita a cuantas personas deseen asistir.

Concluido el acto, como es costumbre, el Centro de Iniciativas Turísticas obsequió con un cuadernillo de cada una de estas rutas.

BARBADILLO DEL MERCADO

Romería en la ermita de Villa Vieja

Salas (Antonio Núñez).—Como viene siendo habitual en estas fechas en Barbadillo del Mercado se han celebrado las fiestas del Verano 90, empezando por el Santo Rosario con procesión y Baile del Reinado, en la ermita de Villa Vieja, a las 18 horas los jóvenes de la localidad han bailado después del Rosario a la Virgen y después de la procesión todos en copiosa armonía han finalizado esta típica romería, que dará comienzo a las fiestas del Verano 90 con grandes fiestas y verbenas que finalizaron ayer, día 20. Quisiera hacer un poco de mención a que este tradicional baile en sus tiempos ganó un concurso y que está considerado como uno de los mejores bailes tradicionales y desde aquí animar a todos para que este tipo de fiestas y en especial de estos bailes no decaigan, y cada día consigamos más adictos a estas fiestas que verdaderamente tienen significado y leyenda, a ver si todos juntos ensalzamos este tipo de fiesta, y para finalizar a Barbadillo del Mercado como a muchos otros pueblos que potencien este y otros festejos que de verdad tienen interés verdadero.

Los jóvenes bailando a la Virgen.

M.C.D. 2018

Made in Germany.

Hecho en Alemania. Diseñado y construido por ingenieros alemanes. Pero pensado para las necesidades y las preferencias de millones de europeos.

Por eso el Jetta es un coche que satisface en todos sus aspectos por su funcionalidad, su robustez y la solidez de su diseño.

Y eso es algo que se ajusta a los deseos de millones de familias.

El Jetta está concebido para recorrer kilómetros sin más asistencia que una simple revisión cada 15.000 km. Con unas prestaciones cada vez más evolucionadas que contribuyen a aumentar el confort, el placer de la conducción, la seguridad.

También en equipamiento (*), el Jetta lleva el sello «Made in Germany». Elevalunas eléctrico, cierre centralizado, seguro especial para niños en las puertas traseras, asiento regulable en altura. Y la posibilidad de equipar desde aire acondicionado hasta frenos ABS.

Basta recorrer unos pocos kilómetros para apreciar que el Jetta es un valor firme y seguro. Un valor «Made in Germany».

Volkswagen recomienda

Otras versiones Jetta:
Jetta CL o CL Pacific (*) 75 CV
Jetta CL o CL Pacific 90 CV
Jetta CL-TD o TD Pacific 70 CV
Jetta CLD 54 CV
Jetta GT Inyección 112 CV

Desde **1.595.000 pts**

PVP recomendado (IVA y transporte incluidos).

En su concesionario Volkswagen/Audi.

Volkswagen Jetta

M.C.D. 2018

«Arce» vuelve a criticar la situación creada por los incendios

Miranda (M.A.C.).—El grupo ecologista se está mostrando en estas últimas fechas con asiduidad en nuestras páginas, la razón no es otra que el número de denuncias que están realizando con respecto a distintos asuntos que afectan de un modo u otro a cuestiones medioambientales.

Hoy vuelven a insistir en la grave situación provocada por los distintos incendios forestales, que año tras año se repiten en el transcurso del verano.

Para sus integrantes la preocupación no se centra sólo en la desaparición de espacio vegetal, sino también la reducción progresiva de los animales que viven en aquellas superficies que asolan los incendios: «Estamos viendo que año tras año se pierde la población animal. Es necesario mantener el patrimonio ecológico para que en el futuro puedan darse a conocer a otras generaciones».

Según Arce los incendios se producen fundamentalmente por los descuidos de alugnos colectivos concretos: «Los incendios suelen provocarse por pastores en ocasiones y fundamentalmente por agricultores, que a nuestro juicio son ahora los máximos responsables de la quema del monte. Además existen algunos pirómanos intencionados que pretenden ver asolada la provincia y ganar terreno, y en menor medida especuladores urbanísticos y madereros.

Pensamos que fundamentalmente es el agricultor, porque curiosamente cuando las fincas están sin cosechar es rarísimo ver incendios. Después, a mediados de agosto y durante septiembre se queman indiscriminadamente linderos, franjas de matorral, monte bajo y en ocasiones extensiones muy tupidas de robledal y encinares».

Piden ahora que sean todos los ciudadanos quienes colaboren para que los incendios no se produzcan: «El tema de prevenir incendios es una labor conjunta de todos los ciudadanos. Si queremos continuar con un paisaje agradable debemos velar porque no se potencie el incendio, y denunciar en la medida de lo posible a estos agresores.

Es necesario crear medidas serias para contrarrestar el fuego».

La legislación actual parece incompleta para los miembros del grupo Arce: «Es evidente que la legislación es flexible. Todos sabemos que hay circulares que impiden a los agricultores hacer fuego antes del 24 de septiembre para rastrojeras y matorral, eso lo conocen también los agricultores. Pero como no hay personal suficiente para controlarlo la gente utiliza la noche, la falta de vigilancia para crear ese daño.

En el Boletín de vigilancia se han hecho públicas muchas disposiciones legales, que hay que crear lindes, que debe haber personas cuando se hace el fuego, que debe hacerse la quema de día y que debe haber control por parte de personas de ICONA o la Guardia Civil

Esas disposiciones están bien, pero no se cumplen. Hay muchísimos descuidos y todo esto es lo que provoca muchísimos incendios».

Para estos integrantes de ARCE sería necesario un mayor número de personal dentro de los estamentos que de un modo u otro deben velar para que no se produzcan incendios forestales.

Además insistieron muchísimo en el hecho de que se cumpla la legislación actual en esta materia, ya que, según su criterio si la Ley existe y no se cumple no tiene demasiada utilidad.

Por último volvieron a repetirnos que es labor de todos y cada uno de los ciudadanos intentar evitar lo que suele convertirse en la plaga del verano, en unos lugares más que en otros, pero que también afecta de modo habitual a Miranda y sus alrededores.

Veremos a ver si entre unos y otros conseguimos ir reduciendo paulatinamente el número de siniestros provocados por el fuego.

Primeras convocatorias para la bajada del Ebro

Miranda (M.A.C.).—El día 1.° de septiembre se celebrará la ya tradicional bajada del Ebro, que llega en esta ocasión a su octava edición.

Al margen de los grupos convocantes otros tomarán parte activa en este acontecimiento que viene repitiéndose año tras año. La bajada comenzará a las cinco de la tarde y se efectuará desde el paraje de Los Pinos.

Han llegado ya hasta nosotros las primeras adhesiones a esta octava bajada, y en este caso tenemos que hacer referencia a la formulada por el sindicato CNT-AIT.

En el comunicado que han hecho público y en el que animan a los mirandeses para que participen en esta celebración, y se preocupen por la recuperación del Ebro durante todo el año, definen así la que será la octava bajada del Ebro: «Por octavo año venimos celebrando esta fiesta reivindicativa de carácter ecologista y por la conservación del valle.

La batalla fundamental es contra la Central nuclear de Santa María de Garoña, pero también tenemos en esta ciudad un muestrario de las industrias químicas y papeleras que mayor impacto causan al Medio Ambiente, sin ningún control de deshechos».

Por este motivo convocan a los mirandeses para que participen en la bajada, unos en balsas y otros con su presencia.

I.U. plantea un nuevo organigrama de la Policía Municipal

Miranda (M.A.C.).—En la última comisión de personal se trató la posible reestructuración de nuestra Policía Municipal. En relación con este tema el grupo de concejales de I.U. abordó alguna serie de variaciones.

Para conocer mejor los planteamientos que realiza este grupo nos pusimos en contacto con dos de sus miembros, Esteban Pérez Ugalde y José M.ª Santamarta. Fue este último quien nos ofreció los primeros datos: «Lo que I.U. propugna es una cosa bien sencilla, es que la Policía esté fundamentalmente en la calle. Debe ser un servicio cercano al ciudadano, que auxilie al ciudadano, y dentro de las competencias que le confiere también la Ley, de auxilio a los Cuerpos y Fuerzas de Seguridad del Estado.

Consideramos que ahora se están supliendo funciones que de alguna manera deberían cumplir otras Policías. En conjunto la idea puede resumirse diciendo que se pretende una Policía que esté en la calle, no burocratiza, es decir Policía operativa cercana al ciudadano, y que no esté en las oficinas o distintas dependencias municipales».

Entre las ideas de este grupo se encuentra la de que todos los integrantes de la plantilla realicen diversas funciones, que no existan departamentos estancos en los que se encuentran de modo exclusivo algunos integrantes de la Policía Municipal. Así amplió esta cuestión el propio Santamarta: «Nosotros creemos que cuando un policía se presenta a las oposiciones sabe que las funciones fundamentales que deberá hacer son las de estar en la calle y ayudar a los ciudadanos. Su misión no es la de efectuar funciones burocráticas, o dedicarse a trabajos de chófer, jardinero o albañil.

Nosotros intentaremos que en funciones burocráticas quede el menor número posible de policías, y que estén en la calle. Eso no significa que la Policía no vaya a tener el personal suficiente en niveles por ejemplo administrativos y demás para realizar el papeleo y demás. Pero lo cierto es que para eso existen otros profesionales, tales como los administrativos, u ordenanzas por ejemplo».

Dentro del grupo de I.U. ha sido Esteban Pérez Ugalde quien ha analizado la posible reestructuración de la Policía Municipal.

A las conclusiones que se han llegado en este sentido son que la dotación idónea se cifra en unos 55 miembros. A él le preguntamos sobre el modo en que, según su criterio debería organizarse. Esto fue lo que nos comentó: «Ahora mismo estamos en una plantilla adecuada, creemos que el número es el idóneo, pero que hay que reestructurarla para que el servicio que se presta al ciudadano sea el más amplio posible. Para eso hay que analizar también cuáles deben ser las funciones concretas, ya que a mi juicio la eficacia no se debe medir sólo por el número de detenidos o denuncias efectuadas en un mes. Creo que la eficacia está en la tranquilidad que el ciudadano tiene cuando tiene que utilizar este servicio. Y si hablo de servicio es porque hay que empezar a pensar en que esa es su misión, cuando su labor sea la de servicio será cuando se acerque realmente al ciudadano.

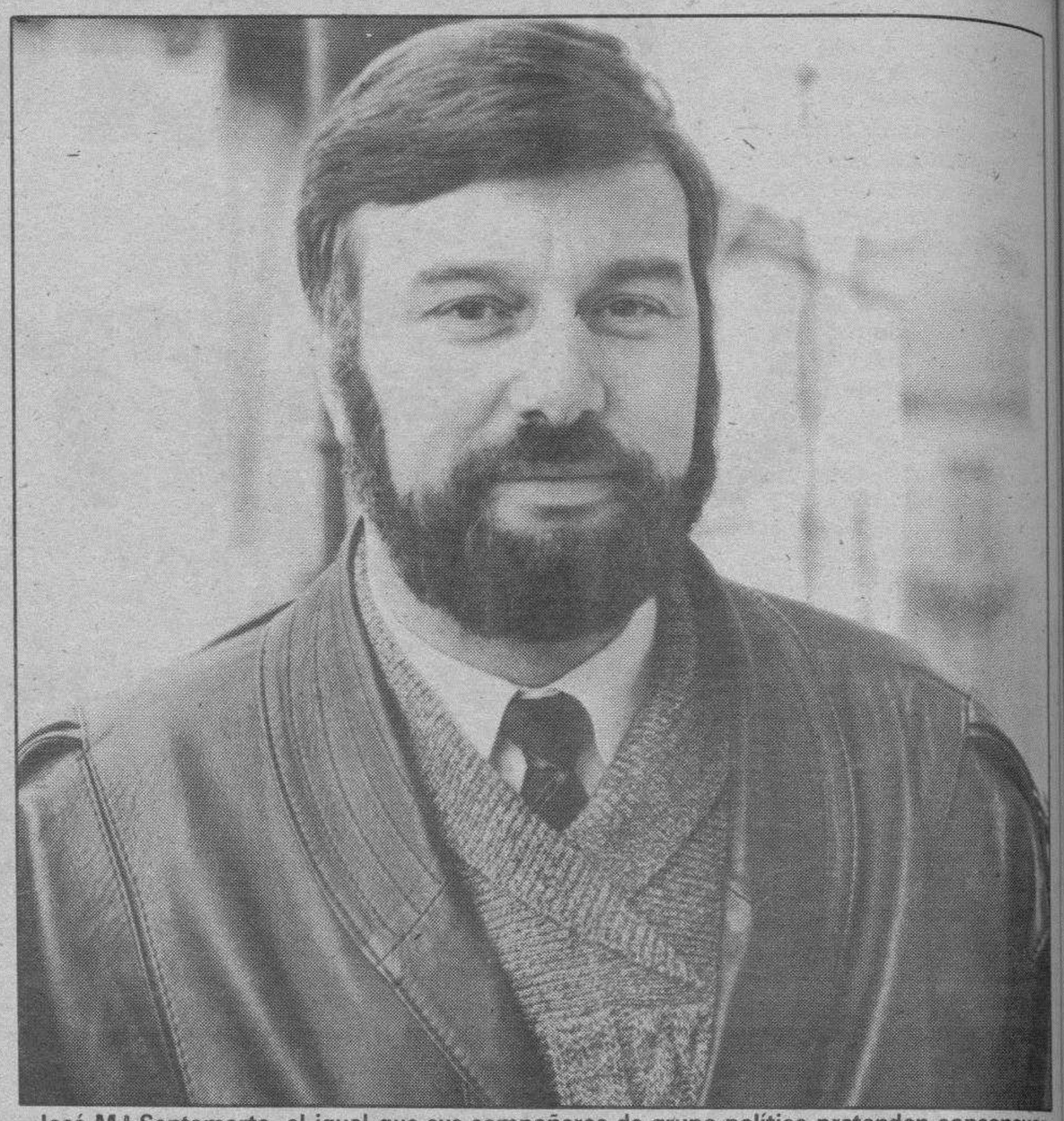

José M.ª Santamarta, al igual que sus compañeros de grupo político pretenden consensuar una serie de criterios básicos para conseguir una Policía Municipal más operativa y cercana al ciudadano. Foto Truchuelo.

En lo fundamental que tenemos que pensar es en qué Policía Municipal queremos. Pensamos que no debe haber especializaciones, primero porque a lo mejor otros se pueden inhibir, aquí la Policía debe ser polivalente y de actuación primaria, preventiva.

Nuestro estudio va por ahí, definir qué clase de Policía queremos, qué funciones ha de cumplir como servicio público, y demás».

El tema debe ser abordado por todos los partidos

Según este grupo municipal será fundamental que lo que se decida en relación con el nuevo organigrama de la Policía Municipal, se haga de modo consensuado por todos los grupos políticos que integran en estos momentos nuestro Ayuntamiento. Eso fue lo que expresó Esteban Pérez Ugalde: «Esto es un problema político y por lo tanto todos los grupos del Ayuntamiento deben adentrarse seriamente en él, por supuesto si se puede conseguir un acuerdo consensuado todo será mejor. Ha de ser un acuerdo político, y sobre todo porque en estos temas creemos que los Ayuntamientos tienen mucho que decir aunque haya unas leyes específicas. Por ejemplo por ley se dice que la Policía Municipal deberá realizar funciones de policía judicial, y ahí entramos en un choque de competencias, hay confusiones en la Ley. Por eso creemos que debe ser un acuerdo político en el que el Ayuntamiento tendrá mucha responsabilidad, en algunos momentos donde existen diversas interpretaciones tendremos que definir cuál es la que asumimos».

La próxima reunión de la comisión de personal en la que se tratará este asunto se celebrará sobre el día 20 del próximo mes de septiembre, será en ella donde habrá que ir matizando ya las mayorías de los temas específicos.

Quisimos saber también en esta ocasión si I.U. se encuentra satisfecha con lo que está ocurriendo de momento en los encuentros que están manteniendo todos los partidos municipales. Quien nos contestó fue José M.ª Santamarta, que se mostró esperanzado a la hora de llegar a acuerdos amplios: «Hay voluntad por parte de todos los grupos políticos, al menos no ha habido choques. En el último encuentro compartíamos prácticamente la totalidad de los planteamientos que hacíamos unos y otros, y lo fundamental es eso. Yo creo que esto debe ser un acuerdo de amplio consenso, pues la Policía Municipal no puede ser un tema partidista ya que sirve a todos los ciudadanos, voten a quien voten. Por lo tanto habrá que recoger y estar muy atento a las sugerencias que hagan los distintos grupos.

Nosotros hemos coincidido en casi todo con el PSOE, con el P.P., y con el Grupo Mixto, y con el CDS, que no estuvo en la última reunión imagino que no habrá tampoco problemas.

Yo creo que hay por parte de todos voluntad de que todo esto mejore, todos deseamos que cumpla mejor su cometido, aunque al decir esto no significa que no trabaje, porque por ejemplo pasa muchas horas en los juzgados, y eso es lo que nosotros queremos variar. Aquí tenemos Policía Nacional y Guardia Civil, y no vemos normal que la Policía Municipal efectúe esas funciones, a nuestro juicio hay que variar algunas cuestiones en ese aspecto.

Nosotros queremos huir de planteamientos partidistas, y creo que unos y otros debemos hacer un esfuerzo para llegar a un consenso político amplio para que consigamos una Policía Municipal lo más operativa posible y lo más cercana al ciudadano posible. Yo creo que estamos a punto de lograrlo, esperemos que no surjan cuestiones de protagonismo y malogren algo que, creo, está demandando la ciudadanía».

Será pues a mediados del mes de septiembre cuando el tema vuelva a ser abordado por los distintos grupos políticos en una nueva reunión de personal.

Hasta entonces serán los distintos grupos los que analicen los planteamientos de unos y otros en este tema de lo que podríamos denominar nuevo organigrama de funcionamiento de nuestra Policía Municipal.

M.C.D. 2018

«Tropicana» ofreció un buen espectáculo a pesar de la adversa climatología

Aranda de Duero (Aurora Lázaro).– Una lluvia intermitente no consiguió deslucir del todo el espectáculo de colorido y ritmo que ofreció en la noche del domingo en Aranda la compañía «Tropicana», de Cuba. Sólo algo más de mil personas se dieron cita en la plaza de toros de nuestra ciudad para acudir a una distinta y correcta actuación que divirtió a los asistentes.

Hubo de todo, desde calientes ritmos hasta dramáticas danzas. Foto Lara.

Miembros del público tuvieron que demostrar también sus habilidades. Foto Lara.

Pasadas las 10,30 de la noche del domingo comenzaba en la Plaza de Toros de Aranda uno de los espectáculos más llamativos que se han traído hasta nuestra ciudad. La anunciada compañía «Tropicana» de Cuba intentó evocar en estas tierras castellanas los calientes ritmos tropicales. La actuación fue organizada y patrocinada por la Comisión de Cultura del Ayuntamiento arandino e incluída dentro de los actos del programa del Verano Cultural.

Poco más de mil personas acudieron a esta cita musical. Escaso público si se tiene en cuenta el bajo precio de las entradas, (400 pesetas), y la calidad de la compañía, así como las escasas posibilidades que se tienen de disfrutar de un espectáculo parecido a menudo. Se habló del tiempo como posible causa de esta de nuevo mala respuesta del público arandino, ya que por la tarde cayó sobre Aranda y algunas otras zonas de la Ribera una fuerte tormenta.

De hecho, el propio espectáculo se vio afectado por las condiciones climatológicas, debiendo interrumpirse una media hora después de iniciado al comenzar a llover, reanudándose en cuanto paró. No obstante, la lluvia se obstinaría en intentar deslucir y apresurar el final de un espectáculo que dejó en verdad muy satisfechos a todos los asistentes.

Ritmo y colorido

Los artistas de «Tropicana», junto con la orquesta «Sonora Caribeña» y los percusionistas «Los Papines» cantaron y bailaron desde salsa cubana hasta cantos de influencia africana, pasando por temas modernos, rumbas, «cha, cha, cha», etc.

Destacó especialmente por su plasticidad y coreografía la «Danza de los Palos», cuadro afro de carácter dramático, y la originalidad de una danza en la cual las protagonistas son las chancletas, un calzado elaborado con madera.

En numerosas ocasiones se buscó la participación del público, desplazándose algunos de los cantantes o bailarines hasta la arena de la Plaza, donde se habían colocado unas sillas. El sonido fue correcto y una poco aparatosa luminotecnia contribuyó a realzar el llamativo colorido de los trajes y adornos utilizados por los bailarines de «Tropicana». Igualmente se notó conjunción y profesionalidad en las danzas y coreografía. Al final el público arandino, bajo los paraguas, ofreció un cariñoso y largo aplauso.

Según los organizadores, todo está preparado para la IV Feria de La Ribera

Aranda de Duero (A.L.).-- El concejal delegado de Ferias del Ayuntamiento de Aranda, Javier Pérez de la Torre, presentó ayer a mediodía oficialmente a los medios de comunicación lo que será la IV edición de la Feria de La Ribera, que tendrá lugar los días 31 de agosto y 1 y 2 de septiembre. Las preguntas se centraron sobre todo en los aspectos de infraestructura, dados los temores por lo general existentes entre los expositores participantes.

Hubo especial interés por parte de los organizadores por aclarar una cuestión que estaba empezando a ser polémica: la posible distribución favoritista de las parcelas. Tanto Javier Pérez como el técnico responsable de Servicios en el Ayuntamiento aseguraron que los criterios seguidos por la organización han sido la división por sectores, dejando el considerado menos significativo, el de turismos y transporte, al fondo pero con la comunicación de la carretera de la estación.

Para el delegado de Ferias se ha procurado la objetividad en la distribución, reconociendo no obstante que a dos empresas se les concede «stands» en la entrada por su trascendencia en el comercio nacional y la estética de los pabellones que suelen preparar. El resto se reparte por volúmenes.

En cifras, señalaron que son 35.000 metros cuadrados de parcelas y 15.000 de calles, y que se ha ampliado este año el recinto con una calle más, así como el aparcamiento. Sobre la iluminación aseguraron que se han introducido mejoras, restringido, y en cuanto a seguridad, además de la alerta normal de las Policías Nacional y Municipal, habrá cuatro municipales todas las noches.

¿Monográfica en el futuro?

Una vez más se expresaron deseos de que la Feria de La Ribera tenga en el futuro un carácter monográfico, aunque este año de nuevo se han organizado los tres sectores habituales: «tampoco es negativo que una Feria agrícola se complete con los vehículos de transporte y turismo», aseguró el concejal delegado, indicando que se habían denegado más de 20 solicitudes por no cumplir los requisitos exigidos, ya que por ahora no se quiere ampliar los sectores.

También de nuevo el tema de los vinos fue sacado a la palestra, principalmente por la escasa participación de bodegas de la Denominación de Origen «Ribera del Duero».

Javier Pérez reconoció que había fracasado en una de sus aspiraciones para esta edición, reunir a los Consejos Reguladores de la región, pero para él estaba clara la causa: una total falta de colaboración.

Las principales críticas estuvieron dirigidas al Consejo Regulador ribereño, a quien se culpó de no instar a las bodegas a participar en la Feria.

El sábado se espera la visita de viticultores portugueses de Miranda do Douro y alrededores, y de la misma zona procede una exposición de bronce que estará en la Casa de las Bolas, actos organizados por la Concejalía de Juventud.

El presupuesto de la Feria es de 6.400.000 pesetas.

Inauguración hoy de una exposición de fotos en Aranda de enterramientos reales

Aranda de Duero (A.L.).– Puesto que las actividades culturales continúan siendo las protagonistas de este verano en toda la zona, habría que destacar la inauguración hoy en Aranda de una exposición fotográfica sobre los enterramientos de Reyes en nuestra región. Por otra parte, destaca el apartado de sucesos, con numerosos robos.

El Verano Cultural arandino organizado por la Comisión de Cultura del Ayuntamiento continúa con su programación ofreciendo para hoy martes 21 de agosto la inauguración de una interesante exposición de fotografía itinerante sobre un tema tan poco habitual como es el de los enterramientos de los Reyes en Castilla y León. Será en el Centro Cultural Casa de las Bolas, a las 19,30, y estará abierta al público hasta primeros de septiembre.

Además se ha producido un pequeño cambio, adelantándose a mañana miércoles 28 de agosto el taller y charla de consumo que impartirá la diplomada en este tema Julita Humanes Lorenzo. Está dirigido a la Tercera Edad y tendrá lugar a las 19,00 horas en el Hogar del Inserso de nuestra ciudad.

En La Ribera continúan también las actividades con la organización de diferentes cursillos en las localidades de Gumiel de Mercado y Sotillo de la Ribera, a cargo de las respectivas Asociaciones Culturales. A estas actividades se ha unido Zazuar, que esta semana celebra también una Semana Cultural.

Oleada de robos en el fin de semana

Y pasando a un apartado totalmente distinto, tenemos que reseñar que durante el pasado fin de semana se han producido en nuestra ciudad numerosos hechos delictivos que han sido denunciados en Comisaría.

En la noche del viernes al sábado se produjeron robos en dos establecimientos, de los cuales se sustrajeron un reloj valorado en 100.000 pesetas y una motoazada de 300.000 pesetas.

También se denunció el robo de un radiocasset del interior de un vehículo y de un video y joyas del interior de un piso en la calle Los Monjes.

En la noche del sábado al domingo se produjo un robo en una cafetería de 310.000 pesetas en metálico, un video, una cinta, tabaco y mecheros, de lo cual una patrulla de la Policía Nacional, tras perseguir a los autores, que lograron escapar, recuperó algo más de 143.000 pesetas. Igualmente fue robado un Ford Escort de la calle Esgueva con documentación.

Farmacia de guardia:

Miguel Angel Lázaro Palomino. Plaza Mayor, 10.

OFICINA MUNICIPAL DE PROMOCION Y DESARROLLO

Información sobre la Lonja Agropecuaria de Aranda de Duero

FECHA DE CELEBRACION: 18 de Agosto 1990

COTIZACIONES AL CIERRE:

PATATAS	Blanca ..... Desirée	s c	ptas. kilo
CEREALES	Trigo (no panificable)	23,75	ptas. kg.
	Trigo (panificable)		» »
	Cebada (2 carreras)	21	» »
	Cebada (6 carreras)	20,50	» »
PORCINO CEBADO	Selecto (90/96 kg.)	164	ptas. kg. vivo
	Normal (96/105 kg.)	156	» »
	Graso (más de 105 kg.)	159	» »
	Cerda desvieje	80-90	» »
LECHONES	20 kg genética	255	ptas. kg. vivo
	20 kg. corriente	240	»
GANADO VACUNO	Ternera ca...		ptas. kg. canal
	Ternera carn...da		» »
	Añojos extra	460	» »
	Añojos primera	430	» »
	Añojos corriente	410	» »
	Vacas extra		» »
	Vacas primera		» »
	Vacas segunda		» »
	Vacas industria		» »
GANADO OVINO	Corderos 18-22 kgs.		ptas. kg. vivo
	» 23-28 kgs.		» »
	Lechales 11 kg.	830	» »
	Ovejas	50	» »

Comentario:

- CEREALES: Mercado estable, repetición de precios.
- PORCINO CEBADO: Debilidad en el sector, debido a que actualmente se mata poco ganado de esta clase, debido principalmente al cierre por vacaciones de los mataderos. Bajan 6 ptas. kilo Selecto, Normal y Graso.
- LECHONES: Ligero descenso de 5 ptas. kilo, influenciado por el porcino cebado.
- VACUNO y OVINO: Repiten precios.

La PROXIMA SESION de la Lonja se celebrará el día 25 de Agosto 1990, a las 13 horas

CONSULTAS TELEFONICAS: 50 72 74 (Contestador Automático)

M.C.D. 2018

Cortan la Nacional 110 en Segovia para exigir la construcción de un embalse

Segovia. (Ical).– Quinientas personas, vecinas de diez núcleos de población de Segovia, cortaron en la tarde del domingo la carretera nacional 110, Soria -Plasencia, a su paso por el término municipal de Torrecaballeros, para protestar por el retraso en la construcción de un embalse necesario para paliar la escasez de agua que sufren desde hace años.

La protesta vecinal incluyó una manifestación con pancartas por la travesía de la carretera, que fue cortada por una treintena de vehículos entre tractores y camiones. El corte duró una hora provocando largas colas de vehículos en los accesos a la localidad. Los conductores retenidos fueron informados mediante octavillas de las razones de los manifestantes.

El alcalde de Torrecaballeros y presidente de la Comunidad de Aguas de San Medel, Silverio de Lucas, expuso los perjuicios que ocasiona la falta de agua en esta localidad, que ha visto florecer en pocos años una afamada industria hotelera muy concurrida en los fines de semana y en la época estival.

La Comunidad de Aguas está compuesta por ocho pueblos, que se han visto afectados por el escaso caudal del río Pirón, del que se abastecen directamente desde el siglo XVI.

En Torrecaballeros el máximo de agua percibida es de cinco horas al día. En el resto de los municipios de la Comunidad de San Medel la situación no es mucho mejor, aunque las necesidades sean menores. Las localidades de Torrecaballeros, Adrada, Basardilla, Brieva, Espirdo, La Higuera, Santo Domingo de Pirón y Tizneros acogen en esta época a cerca de 4.000 personas, el doble de su población habitual.

Hace dos años, según manifestó Silverio de Lucas, la Junta de Castilla y León acordó financiar con 400 millones de pesetas la construcción de un embalse en la cabecera del Pirón que solucionara los problemas de abastecimiento. No obstante, y por razones que el alcalde dice desconocer, no se ha dado el paso de adjudicar la obra.

Con la acción de protesta se pretende dar un toque de atención a la Junta para que resuelva cuanto antes la tramitación del proyecto de embalse, pero no es probable que se repitan, de momento, las movilizaciones vecinales.

Fernández cederá en septiembre al PP la presidencia de la Diputación de Valladolid

Valladolid. (Ical).– Ovidio Fernández abandonará la presidencia de la Diputación de Valladolid en el mes de septiembre, según anunció ayer en el pleno extraordinario convocado para clarificar, a petición del grupo socialista, la crisis política por la que atraviesa la institución, tras el abandono del CDS por cuatro diputados encabezados por el propio Fernández.

En esta sesión se confirmó la candidatura a la presidencia del diputado del Partido Popular, Félix Calvo Casasola.

El portavoz de este partido, Miguel Recio, reiteró que su formación política no había roto el pacto con el Centro Democrático y Social y se apoyó en que su partido no podía «mantener el gobierno con una minoría» para justificar el acuerdo de gobierno con el Grupo Mixto liderado por Ovidio Fernández.

El presidente de la corporación hizo pública su próxima dimisión en septiembre y el apoyo al candidato del Partido Popular como representante de la opción política más afín a su programa.

Asimismo, Fernández manifestó que su responsabilidad como máxima autoridad de la institución le impidió abandonar su puesto, actitud que hubiera seguido «por las presiones que estaba sufriendo en el Centro Democrático y Social».

El Pleno estuvo marcado por las alusiones personales a miembros de la Diputación y a los líderes del PP y CDS que protagonizaron los portavoces de ambos grupos, Miguel Recio y Enrique Hernández, respectivamente.

Juan Antonio Jiménez, portavoz del Grupo Mixto, manifestó que «la gobernabilidad de la Diputación es manifiesta» y que «la estabilidad del gobierno se posibilita a través del acuerdo de los partidos co-gobernantes».

Sorpresa del PSOE

Por su parte, el portavoz del grupo socialista, Francisco Delgado, declaró que estaba sorprendido por las declaraciones de Jiménez, ya que consideraba «de extrema gravedad» que el portavoz del Grupo Mixto cuestionara el papel de los partidos políticos en la Diputación. El único diputado del CDS, Enrique Hernández, manifestó a su vez que estaba «perplejo por este canto al totalitarismo», refiriéndose a la intervención del portavoz del Grupo Mixto, Juan Antonio Fernández, y añadió que la situación política de la Diputación era comparable a «un culebrón de verano» en el que los diputados del Partido Popular «no se sabe si son los actores secundarios o los protagonistas».

Dimite el alcalde de El Burgo de Osma

Por otro lado, el alcalde de El Burgo de Osma y presidente de la Diputación soriana, Javier Gómez, anunció que abandonará la alcaldía en el Pleno que celebrará la Corporación burgense el próximo día 30. Su sustituto será el número dos de la lista presentada por el Partido Popular, Santiago Bartolomé.

Con la dimisión de Gómez como alcalde del Ayuntamiento de El Burgo de Osma se abre un período de algo más de medio año en el que Bartolomé deberá hacer méritos para ser el candidato en los comicios municipales que se celebrarán previsiblemente el próximo mes de mayo.

Desde su elección como presidente de la Diputación, Javier Gómez hizo pública su intención de abandonar la alcaldía de El Burgo de Osma, al coincidir en su persona los cargos de alcalde, presidente de la Corporación provincial y de senador. Sin embargo, intereses de partido y una disputa surgida entre los dos candidatos a la sucesión de Gómez, Elías Romero y Santiago Bartolomé, hicieron que compatibilizara los tres cargos hasta ahora.

La permanencia en estos tres puestos le ha costado críticas constantes por parte de la oposición municipal y provincial. El PSOE ha denunciado repetidamente que por su triple condición no atendía debidamente los tres cargos.

Javier Gómez ha anunciado que continuará como concejal y que pretende seguir en la lista del Partido Popular para ejercer como diputado provincial.

Paro de los trabajadores de Correos en Valladolid

Valladolid (Efe).– Un grupo de trabajadores de Correos y Telégrafos de Valladolid llevaron a cabo ayer paros y concentraciones convocados por el sindicato UGT, en protesta por la reestructuración del servicio y la falta de negociación con el Ministerio de Comunicaciones.

Se realizaron tres paros en Valladolid, de una hora de duración cada uno, y uno en la localidad vallisoletana de Medina del Campo, afectada también por los cambios en Correos y Telégrafos.

Ayer también tuvo lugar una concentración de una hora, desde las 10 hasta las 11 de la mañana, frente al edificio de comunicaciones de Valladolid.

Además de este paro, el pasado 13 de agosto tuvo lugar otro y para el próximo día 27 de este mes se tiene prevista una tercera paralización de los empleados de Correos y Telégrafos.

Motivos de la protesta

Las protestas de los trabajadores se producen ante la reestructuración prevista en el sector de Correos para 1991 y que en Valladolid se está aplicando con antelación y carácter experimental.

El sector turístico de la región se está fortaleciendo, según Velasco. Archivo.

Según Velasco, el turismo de la región goza de buena salud

Valladolid. (Ical).– El presidente de la Agrupación de Hostelería de Castilla y León, Angel Velasco, asegura que la oferta de plazas hoteleras en la comunidad está creciendo cada año y que esto es una prueba más del fortalecimiento del sector turístico a pesar de las quejas de los empresarios hoteleros.

Angel Velasco, en declaraciones concedidas a «El Adelantado de Segovia», sale al paso de las quejas del sector y señala que la región ha aumentado su oferta de plazas hoteleras y de alojamiento en casas rurales en un quince por ciento, con lo que el turismo se mantiene en un nivel bastante considerable, a juicio de Velasco.

A juicio del presidente de los hosteleros de la región «el turismo llega en la misma proporción que antes, lo que pasa es que se reparte más entre los distintos hoteles», aunque reconoce que se ha producido un descenso en el turismo procedente del extranjero que está además acompañado de un auge del éxodo vacacional de los castellano-leoneses.

Más de un centenar de localidades de la región en «alerta roja» por la sequía

Valladolid. (Ical).– La falta de abastecimiento de agua para el consumo humano ha obligado a la declaración de «alerta roja» en 106 localidades de la región, que reunen una población de 18.871 personas. Las fuertes restricciones de agua se han incrementado en 17 localidades y 2.859 personas durante la última semana, según los datos facilitados por la Delegación del Gobierno en Castilla.

La situación continúa siendo especialmente preocupante en la provincia de Salamanca, donde alrededor de 9.000 personas padecen las consecuencias de la sequía. La declaración de «alerta roja» por graves carencias de agua para el abastecimiento humano afecta ya a treinta localidades, que reciben el agua a través de camiones cisternas de la Diputación.

La provincia de Burgos también sufre graves deficiencias en las redes de abastecimiento de agua de treinta localidades, que han declarado el «alerta roja». Estos pueblos reunen una población de 3.690 personas, según los últimos censos, pero en los meses de julio y agosto ese volumen de habitantes se llega a triplicar por la afluencia de veraneantes.

Las localidades sorianas en «alerta roja» por la sequía no se han incrementado durante la última semana. Esta situación de desabastecimiento, que obliga a fuertes restricciones de agua, afecta a treinta localidades y 2.398 personas. El municipio de Vinuesa, con alrededor de 1.200 habitantes, es el caso más grave en Soria.

A continuación, se sitúa la provincia de Avila, donde las localidades en «alerta roja» han pasado de seis a ocho en los últimos siete días, con una población afectada de 1.968 personas. En la provincia de León se encuentran afectadas por este grave problema cuatro localidades y 696 personas. Las localidades en «alerta roja» de Segovia se elevan hasta siete, pero las personas afectadas se reducen a 548.

La provincia de Palencia cuenta con cuatro pueblos en «alerta roja», que reunen una población de 375 personas, y en Zamora las tres localidades que han declarado esa situación de emergencia cuentan con 259 habitantes.

Finalmente, la provincia de Valladolid no sufre problemas de abastecimiento tan alarmantes en ninguna localidad.

M.C.D. 2018

González estudia con Ordóñez y Serra la crisis del Golfo

Madrid (Efe).– El presidente del Gobierno estuvo reunido desde las 20.30 horas de la noche de ayer con los ministros de Asuntos Exteriores, Defensa y Portavoz del Gobierno, para ultimar la postura española en el Consejo de la Unión Europea Occidental que hoy se celebra en París. Los nueve países miembros de la UEO tratarán de adoptar una postura conjunta respecto a la participación militar europea en la crisis del Golfo Pérsico.

Las corbetas *Cazadora*, *Infanta Elena* y *Diana* en Cartagena, formarían el grueso del envío español al Golfo Pérsico. Efe

Por parte española, asistirán a dicho Consejo los titulares de Asuntos Exteriores y de Defensa, a quienes corresponderá exponer la postura del Gobierno con respecto a la contribución española en una eventual fuerza multinacional de la UEO.

En la reunión que se celebró por la noche en el Palacio de la Moncloa, el presidente del Gobierno y los tres miembros de su Gabinete debieron analizar también la situación de los 108 españoles que, según las últimas cifras facilitadas por la Oficina de Información Diplomática (OID) permanecen en Irak y Kuwait.

Precisamente hoy, también en la capital francesa, los titulares de Asuntos Exteriores de la CE mantendrán una reunión para analizar la situación de los ciudadanos comunitarios, que salvo en el caso de los portugueses, no han sido autorizados a abandonar Irak y Kuwait.

"La invasión de Kuwait y la crisis del Golfo es un asunto muy grave que nos afecta a nosotros tanto o más que a los americanos", declaró Francisco Fernández Ordóñez poco antes de reunirse con el presidente del Gobierno Felipe González y el ministro de Defensa, Narcís Serra.

El ministro de Exteriores reiteró que España está dispuesta "a mantener una presencia naval, no terrestre ni aérea, en la zona en el cuadro preferentemente europeo" y de forma coordinada con los demás países occidentales que mañana martes se reúnen en París para adoptar decisiones conjuntas contra Irak.

Fernández Ordóñez indicó que esa presencia española no tendría "un sentido militar sino político" y adelantó que las decisiones que se tomen mañana dependerán fundamentalmente de que se considere suficiente o no la presencia de fuerzas occidentales ya destacadas a la zona del Golfo Pérsico.

Sin embargo, el ministro español rehusó comentar qué zona, el Mediterráneo oriental o el Golfo Pérsico, considera más adecuada el Gobierno español para el despliegue de las unidades que eventualmente deba destacar. Tampoco comprometió respuestas sobre el tipo de tropas que intervendrían en ese caso.

El Gobierno español sostendrá la necesidad de actuar conjuntamente y siempre de acuerdo a derecho también en el problema de los ciudadanos occidentales retenidos por Irak y en cuanto al cierre de las embajadas en Kuwait, ordenado por el régimen de Sadam Hussein.

"Por ahora –aseguró el ministro– no tenemos a nadie en paradero desconocido a diferencia de otros países".

Apoyo a Kuwait y permanencia de la sede diplomática

El presidente del Gobierno manifestó al ministro de Finanzas de Kuwait, Ali Khalifa, que el Gobierno español mantendrá su apoyo 'inalterable' al Gobierno legítimo de ese país hasta que éste recupere su territorio.

El ministro de Finanzas y el ministro de Comunicaciones, Habib Jawhar, se reunieron en el palacio de la Moncloa con el presidente del Gobierno español para expresarle su gratitud por la postura española desde el comienzo del conflicto con Irak.

El Gobierno español ha reiterado su disposición a mantener abierta la embajada en Kuwait, dijo un portavoz de la OID quien aseguró que la sede continuará atendiendo los intereses de los ciudadanos españoles en Kuwait, que en la actualidad son unos cien residentes y dieciséis transeúntes.

En una rueda de prensa Khalifa señaló que González les ha asegurado que España prestará su adhesión a Kuwait hasta que se restablezca su Gobierno legítimo y éste recupere todos los territorios ocupados por Irak.

El ministro de Finanzas destacó que las inversiones de su país en España gozan de buena salud y que el bloqueo de los bienes kuwaitíes en el extranjero se ha hecho a petición del propio gobierno de Kuwait para evitar que Irak "pueda expoliarlos".

Khalifa, que visita España en calidad de primer ministro, se mostró orgulloso de la resistencia de su pueblo a pesar de que, según dijo, el número de soldados que han invadido su país supera al de jóvenes kuwaitíes de 20 años, aunque no especificó si actualmente existe algún tipo de resistencia armada organizada.

Expresó que su Gobierno quiere una solución negociada del conflicto basada en las resoluciones del Consejo de Seguridad de la ONU y que no desea que se derrame más sangre, "ni siquiera la sangre de sus enemigos".

El ministró señaló que si no se llega a una solución negociada que devuelva la legitimidad al Gobierno que representa y los territorios que ocupa Irak sería necesaria una solución militar.

Durante la rueda de prensa garantizó que los negocios e inversiones de su país en España se hallan en buenas condiciones y que las sociedades que representan sus intereses "tienen todo el apoyo del Gobierno español".

Los ministros de Defensa y Exteriores asisten hoy a las consultas de la UEO

París (Jorge Collar, Europa press).– España participará en la reunión de la Unión Europea Occidental con sus ministros de Defensa y de Asuntos Exteriores. La delegación española se completa con el secretario general de Política Exterior, el director general de Política Exterior para Africa y Medio Oriente, y el director general de Seguridad y Desarme.

La UEO es la única instancia europea que tiene competencia en materia de seguridad y que está actualmente formada por nueve países (Francia, Gran Bretaña, RFA, Italia, España, Portugal, Bélgica, Holanda y Luxemburgo).

La crisis del Golfo es naturalmente el tema central de esta "reunión extraordinaria" de la UEO a nivel de ministros a la que, a causa de la gravedad de la situación, han sido invitados "como observadores" Grecia, Dinamarca, Turquía e Irlanda. Sólo este último país ha declinado la invitación.

La iniciativa de esta reunión corresponde a Francia, que preside la UEO desde el 1 de julio pasado, y con ella se espera continuar, en un marco comunitario (a pesar de la presencia de Turquía, se insiste en París) los contactos ya establecidos entre los «Doce» tanto en las Naciones Unidas como en la OTAN.

El objeto de la reunión es, en el fondo, el de intensificar la acción europea en la crisis del Golfo, hasta ahora considerada como demasiado discreta, al lado del protagonismo creciente de los Estados Unidos, seguido de Gran Bretaña que aparece siempre como su más fiel aliado.

Coordinar las acciones

Se trata, concretamente, de hacer un balance de las medidas tomadas por los distintos países a nivel nacional concernientes a la aplicación de las medidas de embargo decididas por la ONU. La UEO deberá, como lo había hecho en 1988 con la desactivación de las minas durante la guerra Irak-Irán en el Golfo Pérsico, coordinar las acciones de los diferentes países. En concreto, París desea la creación de grupos de expertos militares que puedan coordinar la acción de las fuerzas europeas en relación con el "embargo".

Si una instancia europea no asume esta coordinación, que de todos modos será necesaria, al menos al nivel de la información, serán los Estados Unidos los que realizarán esta función de organización.

La reunión de la UEO será completada por la tarde en el Quai dOrsay, por una reunión de los ministros de Asuntos Exteriores de los Doce que deben pronunciarse sobre dos cuestiones "candentes" los rehenes comunitarios en Irak y Kuwait y el ultimátum lanzado por Irak, reclamando el cierre de las embajadas.

Romero resaltó su importancia

El plan de desarrollo rural afectará a Zamora y Salamanca

Zamora (Efe).– El ministro de Agricultura, Carlos Romero, afirmó ayer en la capital zamorana que el proyecto de desarrollo rural para Portugal y España, que afectará especialmente a las provincias de Salamanca y Zamora, se presentará, previsiblemente, el próximo mes de septiembre.

Carlos Romero, que ofreció ayer una rueda de prensa con motivo del comienzo de sus vacaciones de verano en su pueblo natal, Fuentesaúco, calificó el plan de desarrollo rural de 'importante y ambicioso' y señaló que va más allá de la eliminación de fronteras o normalización de precios.

El ministro de Agricultura indicó que la preocupación fundamental de su departamento para el próximo curso es la de acelerar el acuerdo firmado en materia de estructuras agrarias con la Junta de Castilla y León y fijar las inversiones correspondientes.

Para estas actividades, se prevé una inversión de 7.500 millones de pesetas, de los que la Junta aportará 3.700 y el Ministerio de Agricultura el resto.

Carlos Romero confirmó también que el diálogo con las Organizaciones Profesionales Agrarias (OPAS) se reanudará la segunda semana de septiembre.

Estas conversaciones, según el ministro, girarán en torno a dos asuntos: la relaciones entre las comunidades autónomas y la Administración Central, y la necesidad de adaptación del sector agrícola y ganadero al mercado único europeo.

Las OPAS habían denunciado la falta de sensibilidad del ministro, que rehusó recibirlas.

M.C.D. 2018

Enviadas al juez las declaraciones de Zaldívar Velasco

Madrid (Efe).– La Policía envió al juez de la Audiencia Nacional Carlos Bueren las declaraciones de José Zaldívar de Velasco sobre la pieza de revólver hallada en el pantano de Galapagar que podría corresponder al arma utilizada en el atentado contra Josu Muguruza.

Según fuentes de la investigación, que no precisaron el contenido de estas declaraciones, miembros del Servicio de Información Interior de la Policía mostraron la pieza a José Zaldívar para que dijera si corresponde al mismo revólver que él vendió al policía Angel Duce, presunto coautor del atentado.

Una vez que los inspectores de policía recabaron la versión de Zaldívar, enviaron la diligencia correspondiente al juez Bueren –sustituto del juez instructor del 'caso Muguruza', Baltasar Garzón, mientras permanece de vacaciones–, para que la incorpore al sumario.

El policía Angel Duce declaró que el revólver supuestamente utilizado por Ricardo Sáenz de Ynestrillas para disparar contra Muguruza le había sido vendido por Zaldívar de Velasco, hace dos años, por 20.000 pesetas.

Estas afirmaciones llevaron a Garzón a ordenar la detención de Zaldívar, quien fue interrogado sobre el asunto el pasado jueves por el juez Bueren, quien después lo puso en libertad sin cargos.

Duce explicó también que tras cometer el atentado contra Muguruza e Iñaki Esnaola las dos armas empleadas en la acción terrorista fueron desmontadas y arrojadas al pantano de Valmayor, junto a Galapagar. Submarinistas de los GEO rastrean desde hace más de una semana el fondo del embalse.

Un retraso de siete minutos en la salida del tren León-Gijón evitó la catástrofe en Villamanín

León (Efe).– La explosión de un nuevo artefacto, a poca distancia del que lo hizo el pasado martes, cortó el tráfico ferroviario en Villamanín durante algo más de siete horas. Este es el cuarto artefacto que ha hecho explosión en la línea Madrid-Gijón, desde que ETA anunciara la colocación de bombas.

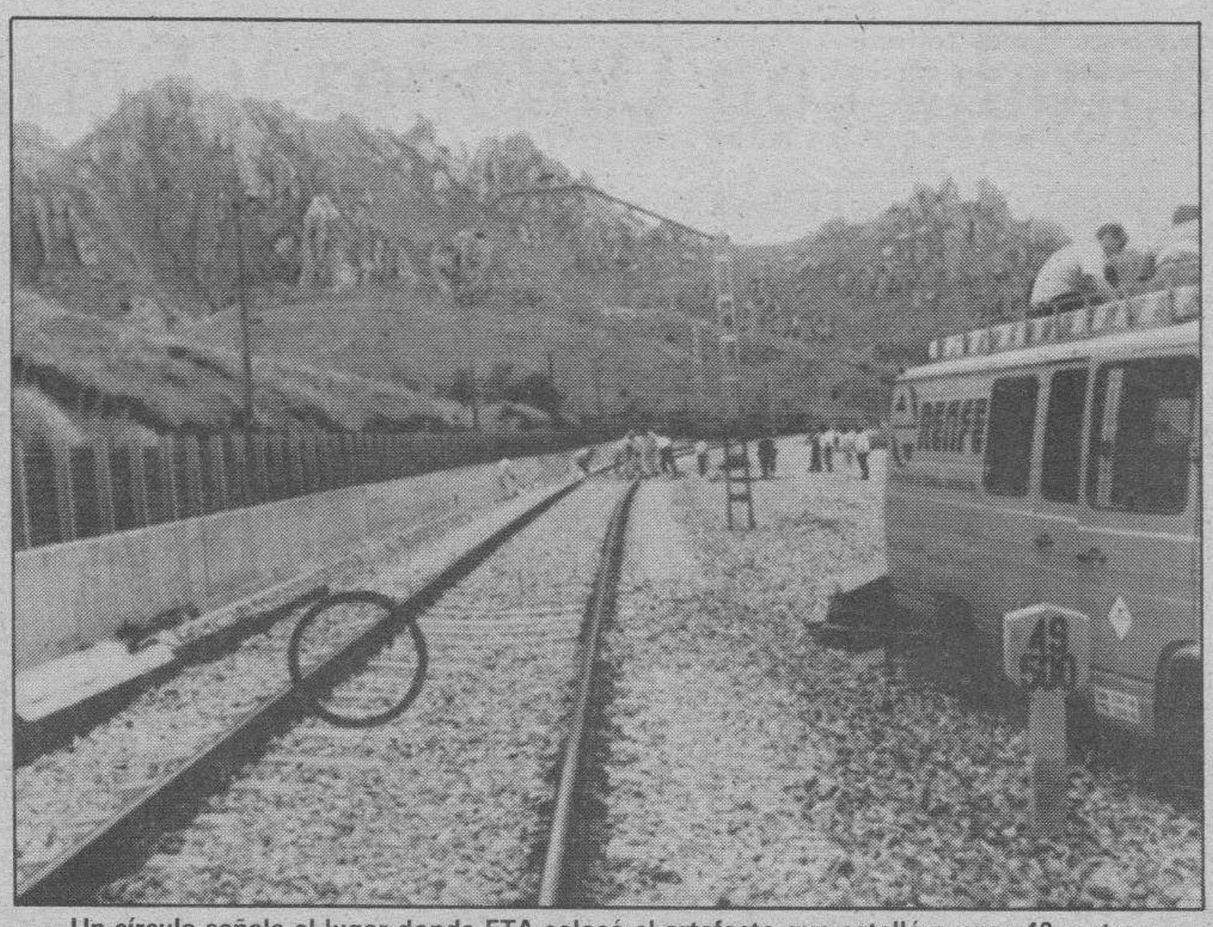

Un círculo señala el lugar donde ETA colocó el artefacto que estalló a unos 40 metros del anterior colocado el martes, en Villamanín. Efe

El artefacto hizo explosión a las 8,06 horas en el kilómetro 49,460 de la línea férrea León-Gijón y afectó a 12 metros del carril izquierdo de la vía, informó RENFE.

Sin embargo, un portavoz oficial de RENFE dijo que los trenes interurbanos León-Gijón y Gijón-León salieron a su hora y circulaban sobre el horario previsto, por lo que no hubo ningún tipo de retraso.

Un retraso de siete minutos en la salida del Interurbano León-Gijón evitó que el artefacto que hizo explosión ayer en las inmediaciones de la estación de Villamanín afectase al tren, indicaron fuentes de RENFE.

El artefacto hizo explosión a las 8:06 horas en el kilómetro 49,460 de la línea férrea León-Gijón, entre Villamanín y Busdongo, a 40 metros del lugar donde el pasado 14 de agosto hizo explosión otro artefacto de características similares.

La explosión, que se escuchó en Villamanín, afectó a 12 metros del carril izquierdo de la vía, aunque en esta ocasión la catenaria del tendido eléctrico que alimenta las unidades de tracción de los trenes no se vió afectada.

Sin embargo, sí que se produjeron desperfectos en el cable de mando que regula la señalización de la vía, debido a lo cual el Interurbano procedente de Gijón con destino a León, que en el momento de la explosión se encontraba detenido en la estación de Busdongo, no pudo efectuar su salida.

Por el momento diversos efectivos de la Guardia Civil y perros adiestrados en la detección de explosivos rastrean distintos tramos de vía León-Gijón, mientras que la circulación de trenes regionales sólo se ha visto afectada entre Villamanín y Busdongo, tramo que se realiza en autobús.

El resto de los trayectos de largo recorrido entre Madrid y Gijón se efectúan en autobús para evitar trasbordos a los viajeros, mientras que el servicio de cercanías no se ha visto afectado, señalaron fuentes de RENFE.

Supresión del servicio

La comisión permanente del sindicato ferroviario de la UGT ha solicitado a la dirección de RENFE la supresión del servicio de trenes en las líneas amenazadas por ETA "si no se garantizan medidas de seguridad a trabajadores y usuarios".

La comisión permanente del sindicato ha acordado solicitar a la dirección de RENFE que se suprima el servicio de conservación y mantenimiento, así como el de conducción cuando no se garantice completamente la seguridad.

Esta exigencia supondría la suspensión total del servicio de trenes en las líneas férreas amenazadas por ETA, tras el cuarto artefacto explosionado por la banda terrorista.

Las líneas amenazadas por ETA son Madrid-Gijón, Madrid-Sevilla y Madrid-Barcelona, aunque la banda terrorista sólo ha explosionado artefactos en la primera de ellas.

Hasta ahora, en la línea férrea Madrid-Gijón se mantienen los servicios de cercanías y se realizan trasbordos en autobuses entre Villamanín y Busdongo, donde han explosionado dos de los cuatro artefactos.

Asimismo esta central sindical ha acordado exigir de RENFE que el personal que sea requerido por la dirección para la inspección de vías "sea personal voluntario y elegido a criterio de los propios trabajadores".

El portavoz sindical señaló que "esperamos que las autoridades competentes y la dirección de RENFE tomen medidas más efectivas y completas para garantizar la seguridad de trabajadores y usuarios".

Finalmente la comisión permanente del sindicato ferroviario de UGT se suma a la declaración condenatoria hecha por el comité general de la empresa, en donde están representados los sindicatos CC.OO., UGT y SEMAF.

En dicho comunicado, las centrales sindicales condenan "los medios violentos de la organización terrorista" y manifiestan "su más enérgica repulsa a esta organización criminal que pone en peligro vidas de usuarios y trabajadores".

La Unión Regional de CCOO de Castilla y León expresó "su más firme condena y repulsa" por los cuatro atentados terroristas contra las líneas férreas y la Comisaría de Policía de Burgos.

La Unión Regional de CCOO de Castilla y León hace un llamamiento "al cese de la violencia injustificada y al respeto al derecho de los ciudadanos y trabajadores a su integridad física y material".

Por la prohibición de acceso de vehículos

Finalizó el paro de trabajadores en las obras Expo-92 de Sevilla

Sevilla (Efe).– La Sociedad estatal Expo 92 ha alcanzado un acuerdo con los trabajadores de las obras del recinto de la Cartuja, sede de la Exposición, por el que finaliza el paro que han mantenido en protesta por la nueva normativa de acceso para los vehículos privados.

Según el acuerdo, "se aplicará gradualmente el acotamiento del recinto en obras", para, según han informado fuentes de la Expo, "evitar eventuales dificultades que el cierre de la zona a la circulación de vehículos privados pueda ocasionar a los empleados que acudan al trabajo".

Este acuerdo se ha alcanzado tras la reunión mantenida entre los representantes de los trabajadores y la Sociedad, después de que los primeros decidieran interrumpir su actividad al haberseles impedido esta mañana acceder con sus vehículos al recinto de la Expo.

Los trabajadores acordaron realizar un paro indefinido "hasta que se alcanzase algún acuerdo, porque –aseguró un portavoz de los trabajadores– si no nos dejan entrar con nuestros vehículos tenemos que cargar con las herramientas hasta tres kilómetros en algunos casos".

Durante la mañana, varios centenares de trabajadores se manifestaron en el acceso del recinto de la Expo, impidiendo la entrada y salida de vehículos.

Los trabajadores protestaron también por la no existencia de taquillas o zonas de servicios que les permitan guardar las herramientas o sus efectos personales, así como por las dificultades que tienen para poder realizar las comidas sin salir del recinto.

"No podemos pagar doscientas pesetas por una coca-cola o cuatrocientas por un bocadillo porque no ganamos tanto como para tener ese gasto diariamente", indicó uno de los obreros.

Después del principio de acuerdo al que han llegado con la sociedad, se permitirá el acceso de vehículos privados a algunas zonas de obras, mientras en el resto del recinto se mantendrá la restricción y el sistema de acceso mediante autobuses.

Pabellón suizo

El pabellón de Suiza en la Exposición Universal estará presidido por una torre construída con un material insólito, el papel, según se explica en el anteproyecto del edificio, que fue entregado en el Centro único de Gestión de la Expo 92.

En la descripción general del pabellón, los responsables suizos afirman que su participación en la expo 92 debe ser para este país la oportunidad de presentarse al mundo de una forma inhabitual, inesperada, insólita y divertida.

El planteamiento general del pabellón, para el que el Estado helvético aprobó un presupuesto de 30 millones de francos suizos (unos 2.000 millones de pesetas) es el de un plano inclinado que ocupa la totalidad de la parcela y unifica el conjunto. El aspecto es semejante a un teatro al que se hubiera despojado de la cubierta, quedando sólo las gradas y el muro posterior, frente a los cuales se elevará la torre.

En el muro se instalarán, en el piso superior, todos los servicios de representación y administración del pabellón. También habrá un tablado a la sombra de una cubierta, y en el plano inclinado se abrirán cinco puertas que conducirán al nivel inferior. Allí, alrededor de un café teatro, se instalarán lugares de espectáculos y de diversión.

Un piquete de trabajadores de Expo 92 de Sevilla impide la salida de un vehículo del recinto de la exposición. Efe

M.C.D. 2018

Treinta y siete vuelos volvieron a sufrir retrasos ayer en el aeropuerto de Barajas

Madrid (Efe).– Treinta y siete vuelos con origen o destino en Barajas sufrieron una media de 45 minutos de retraso debido, otra vez, a los problemas de las comunicaciones telefónicas durante la tarde de ayer en el centro de control de Paracuellos, según aseguraron fuentes de Aviación Civil.

El problema se originó por un fallo en los circuitos de comunicación en el centro de control de Paracuellos que afectó al 50 por ciento del sistema, cortando parte de las comunicaciones desde las 2,30 a las 7 de la tarde.

Fuentes de Aviación Civil señalaron que como es habitual en estas ocasiones se extremaron las medidas de seguridad y se espaciaron los vuelos.

Añadieron que se trata exclusivamente de un problema de comunicaciones que no tiene nada que ver con el mayor tráfico derivado de la presencia de aviones americanos con motivo del conflicto en el Golfo Pérsico.

Fuentes de Telefónica señalaron que los problemas que sufre el centro de control se deben a un fallo técnico.

El día 11 se detectó otra avería en el servicio de comunicaciones de Paracuellos que provocó el cierre del aeropuerto.

Equipajes perdidos

Un total de 54.638 equipajes se perdieron en el aeropuerto de Barajas durante el pasado año, de los cuales 51.909 fueron recuperados por sus propietarios en un plazo medio de 24 a 48 horas, informó el jefe del Departamento de reclamaciones, Carlos López.

La oficina de reclamaciones de Barajas atiende anualmente unas 20.000 reclamaciones, de las que el 95 por ciento se solucionan en breve, según López.

Los meses de julio, agosto y la primera quincena de setiembre son los que, debido al incremento 'notable' de viajeros, llegan a duplicar el número de pérdidas de maletas en relación con el resto de los meses del año, agregó el responsable de este Departamento.

En estos momentos la Oficina cuenta con 48 maletas por entregar sólo en Madrid capital.

El año pasado, 7.513 maletas se estropearon o rompieron; todas ellas fueron reparadas o reestablecidas por otras nuevas a sus propietarios.

Juan Guerra, citado a declarar en el caso "Puerto de la Plata"

Cádiz (Efe/Europa Press).– El juez de Barbate, Miguel López Quevedo, notificará hoy a cada uno de los implicados en el caso 'Puerto de la Plata' la querella interpuesta por el fiscal jefe de la Audiencia Provincial de Cádiz, Jaime Ollero.

López Quevedo admitió a trámite el pasado martes la querella interpuesta por un posible delito de prevaricación en el proyecto de urbanización 'Puerto de la Plata', que se quiere construir en esa localidad.

En este presunto delito están implicados Serafín Núñez, alcalde de Barbate; Juan Guerra, hermano del vicepresidente del Gobierno; José Garrido, promotor del proyecto, y los concejales socialistas barbateños Francisco Tamayo, Diego Guerrero y Rafael Quirós.

El caso 'Puerto de la Plata' se inició cuando Núñez reconoció en el pleno municipal del pasado 30 de diciembre que Juan Guerra se encontraba detrás de ese proyecto urbanístico, día que el pleno aprobó el protocolo de intenciones de ese proyecto.

Serafín Núñez siempre ha dicho que el proyecto originario se encontraba archivado 'por no ajustarse al planeamiento urbano de Barbate', y que el aprobado definitivamente en el pleno del 30 de diciembre incluía las modificaciones suficientes para garantizar su viabilidad.

Las personas citadas deberán comparecer personalmente y acompañadas por abogado o procurador.

El cabo de la Guardia Civil Manuel Rosa obtuvo permiso judicial para salir de Sevilla

Sevilla (Efe).– El cabo de la Guardia Civil Manuel Rosa Recuerda, promotor del sindicato clandestino dentro del instituto armado, ha recibido autorización judicial para salir de Sevilla y comenzar sus vacaciones, informó un portavoz de la Capitanía General de la Región Militar Sur.

El cabo Rosa acudió a primeras horas de la mañana de ayer a la Capitanía General de la Región Militar Sur para comunicar al juez togado militar, teniente coronel Carrillo, su intención de salir de la ciudad.

El juez togado otorgó a Manuel Rosa el permiso judicial a primeras horas de la mañana, después de que el pasado día 16 se presentara ante la autoridad judicial una vez cumplido el arresto en la prisión de Alcalá de Henares.

El cabo Rosa, sobre quien pesan al menos 17 sumarios abiertos por faltas graves y otros cuatro de diferentes juzgados militares, fue detenido el 14 de febrero pasado en su domicilio de Sevilla y pocos días después fue trasladado a la prisión militar de Alcalá de Henares.

Durante los seis meses de arresto, Manuel Rosa ha recibido el apoyo de diversas fuerzas sociales, partidos políticos y sindicatos de clase y policiales.

El derecho a la libre sindicación dentro del instituto armado y la petición de que éste sea desmilitarizado han sido también defendidos públicamente por la mayoría de los sindicatos policiales, así como por la coalición Izquierda Unida.

Desde que fue puesto en libertad, el cabo ha declinado hablar con los medios de comunicación "para evitar que se le abran nuevos expedientes por hacer declaraciones a la prensa", según señaló su esposa, Carmen Romero, quien añadió que su marido "llevará a cabo a partir de ahora sus actividades en favor de la democratización del Cuerpo por la vía judicial".

La Coordinadora de Barbate denuncia a la Guardia Civil

Sevilla (Imagen Press).– La Coordinadora Antidroga de Barbate presentó ayer una denuncia ante el juzgado de instrucción contra los agresores de los manifestantes que participaron en la pasada concentración en contra de la droga, así como contra la Guardia Civil y la policía local por la ineptitud ante los hechos acaecidos en la población.

La copia de la denuncia, efectuada por el presidente de la Coordinadora Antidroga de Barbate, fue entregada al Gobierno Civil sin que hasta el momento se haya pronunciado ante lo acaecido en Barbate.

En el encuentro que Antonio Rodríguez, presidente de la Coordinadora Antidroga, ha mantenido con el juez, se ha efectuado una nueva denuncia en la que se expone la utilización de niños cuyas edades oscilan entre 10 y 14 años, a quienes se utiliza para distribuir hachís y heroína.

Al parecer, los pequeños pertenecen a familias de la localidad que viven en ambientes de marginación total. Antonio Rodríguez facilitó, por otro lado, al juez de Barbate los apellidos de familias de renombre de la localidad que, al parecer y debido al alto nivel que mantienen, ingresan grandes beneficios económicos, por lo que la coordinadora ha propuesto que se abra investigación fiscal a estos individuos.

Antonio Rodríguez, manifestó que con estas denuncias se está pretendiendo un boicot social, intentando como objetivo primordial el aislamiento de los traficantes para que opten por marcharse de la localidad.

Lotería Primitiva. Después de... me parece que son muy lis... de ellos vino a España... nes el año pasado... Bote, se ha limitado co... gos y aquí están. Lo ... es "bor... como cua... me us- ñol y ¡provechar... de nuestro ...

En un pequeño pueblo de Salamanca la peña de mujeres «las primitivas» « jugó» de lo lindo en uno de los últimos sorteos de la Lotería Primitiva. Después de cobrar el boleto, dijeron a sus maridos que se iban a hacer la compra. ... después los cónyuges, ... de su tardanza, empezaron la infructuosa búsqueda del Bote y media naranja. Sobre esta desaparición, nuestro corresponsal en Hawai nos comunica que, desde haces unos días, una isla cercana es propiedad de un grupo de mujeres españolas que se pasan todo el día cantando la popular tonadilla a jugar, a jugar, a jugar.

ESTE JUEVES

23 de Agosto

BOTE

258 MILLONES

SELLE SUS BOLETOS ANTES DEL **MIERCOLES.**

Lotería primitiva

EL JUEGO DEL JUEVES

M.C.D. 2018

V 90 verano

Crónica refrescante: en las Baleares se ha abierto un hotel para menores de 33 años

(Colpisa, María Jesús L. Monjas).– El panorama de las revistas del colorín se ha visto bastante afectado.

En Baleares, islas pioneras en el tema turismo, una cadena hotelera sueca abrió en los años setenta "Hotel 33", que como su nombre indica nadie que superase esa edad podría alojarse en él. El hotel cuenta con todo tipo de actividades deportivas y recreativas durante todo el día, por lo que la mayoría de los huéspedes no salen del recinto. Los jóvenes que se alojan en este hotel son de nacionalidad europea y también hay algún australiano. No se hospeda ningún español y muy pocos británicos lo hacen. El "Hotel 33" sigue manteniendo un alto nivel de calidad y la única regla que hay que respetar es no molestar a los demás. Ni más ni menos.

M.W.Wilson expuso sus obras en la galería de la discoteca ibicenca KU. Wilson reunió al director de cine Roman Polansky y su esposa, la actriz Emmanuelle Sagnier; Roger Taylor, batería del grupo Queen; Concha García Campoy, el relaciones públicas Rafael Lozano y su mujer, Vivian Tablada, y el diseñador italiano Enrico Coveri. Hubo cena y posterior marcha en la discoteca donde acudió Juan Abelló con un grupo de amigos.

Un tono bronceado y una relajada sonrisa son los rasgos que delatan que Matilde de Fernández, la ministra de Asuntos Sociales, está de vacaciones con su familia en la localidad santanderina de Isla. La ministra ha sido de las pocas personalidades políticas que no ha posado en traje de baño durante sus días de descanso. El periodista José María García no tiene vacaciones y sólo ha disfrutado de tres días en los que ha jugado al fútbol, debe ser deformación profesional, en la playa de Luarca y ha visitado a sus padres.

David González, hijo menor del presidente del Gobierno, se ha visto obligado a permanecer en Madrid como castigo a sus cinco suspensos en tercero de BUP. Pero no parece que todo sea hincar codos, ya que en la academia donde intenta recuperar el tiempo perdido de todo un año escolar ha conocido a Mabel Martín, la joven con la que en la actualidad sale. Es celoso y posesivo, dicen sus antiguas novias. Es un poco pijo y mal estudiante, comentan sus allegados. David, que no se corta la coleta, pasa de comentarios.

En breve, Paula Molina descansará en Baleares con su hija Cora, tras la preparación de un disco en solitario que saldrá al mercado en diciembre. Se comenta que su hermana Mónica mantiene una gran amistad con Javier Gurruchaga.

El grupo de la ciudad israelí de Karmiel, participando en el VII festival de Folklore de los Pueblos Ibéricos y del Mediterráneo, en Almería. Esta fue una de las actuaciones más destacadas, llevada a cabo con fuertes medidas de seguridad, sin duda por los problemas generales derivados de la situación en el Golfo. Efe

Doñana se desecará en unos quince años si no cambia la política hidráulica

Almería (Agencias).– El catedrático de Hidrogeología de la Universidad Complutense de Madrid, Ramón LLamas Madurga, declaró ayer que "si no cambia la política de aguas actual, al Parque Nacional de Doñana le ocurrirá lo que a Daimiel, se desecará y se contaminarán las aguas subterráneas".

Ramón Llamas asegura que, de seguir así, "en diez o quince años Doñana no se parecerá en nada a lo que es ahora, pero los efectos de la mala política comenzarán a sentirse mucho antes". Este catedrático dirige esta semana en Almería el curso "Aguas subterráneas y medio ambiente", dentro de los cursos de verano de la Universidad Complutense.

En opinión del profesor Llamas el problema de Doñana no es un asunto de exclusivo interés nacional, porque se trata del mejor parque natural de Europa. Sin ir más lejos, comenta que en la última reunión de RAMSAR ((Organismo Interministerial para la Protección de Aves Migratorias) celebrada en julio, se pidió la atención de las autoridades españolas a los consejeros de la comunidad científica para la solución urgente del problema.

A Ramón Llamas le parece que la política hidráulica española "va de mal en mucho peor", y parece planeada para hace 50 años.

Por su parte Ferrer Benimali profesor de Historia Contemporánea de Zaragoza, dirige esta semana en Almería el curso sobre masonería. Aseguró que no hay que temer su resurgimiento.

La colonia española será decisiva para la elección de presidente en Estados Unidos

El Escorial (Efe).– El colectivo hispanohablante, que en el año 2000 representará una tercera parte de la población de EE.UU., podría decidir quién será el presidente del país antes de fin de siglo, afirmó el director de la Academia Norteamericana de la Lengua Española, Odón Betanzos.

Según este catedrático, que dirige el curso 'El español en USA' iniciado en El Escorial, los treinta millones de hispanohablantes afincados en la actualidad en Estados Unidos se distribuyen en dos grandes grupos según su origen: los descendientes de aquellos que vivieron la primera colonización y los emigrados en los últimos tiempos, casi todos en busca de una mejora económica.

El español, enseñado por 60.000 profesores y la Lengua más estudiada después del inglés está sometido a grandes peligros como la españolización masiva de voces inglesas y la adopción de sintaxis incorrectas.

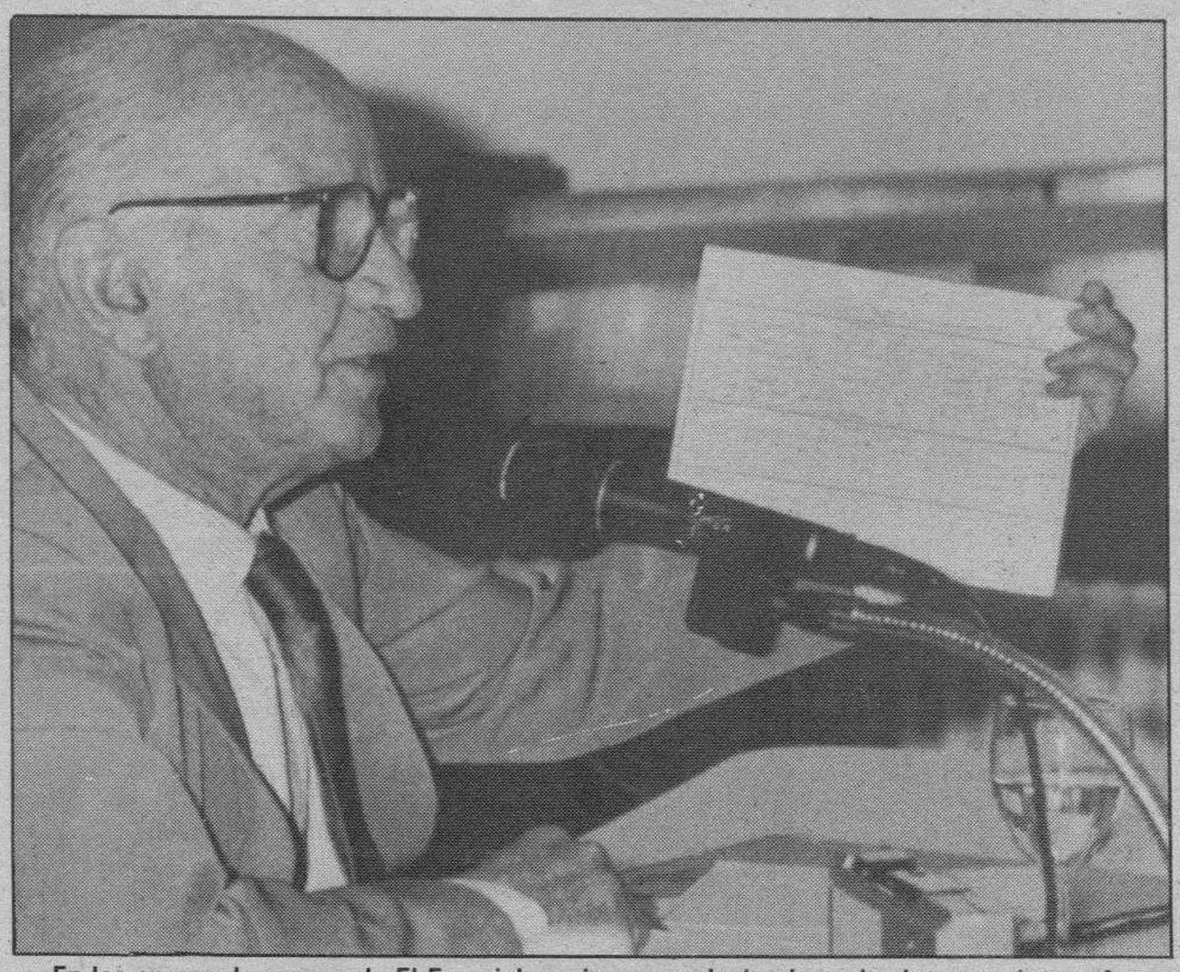

En los cursos de verano de El Escorial se vienen produciendo varias intervenciones. Ayer por la mañana el ganadero Alvaro Domeq pronunció una conferencia que versó en torno al tema "Nueva técnica de reproducción del ganado bravo" dentro del seminario "Los protagosnistas de la fiesta" que desarrolla la Complutense. Efe

El hijo de Severiano Ballesteros y Carmen Botín pesó al nacer tres kilos seiscientos gramos

Santander (Efe).– Carmen Botín, esposa de Severiano Ballesteros, ha dado a luz al primer hijo del matrimonio, un varón que pesó al nacer tres kilos seiscientos gramos.

El alumbramiento del primogénito de la pareja se produjo a las 7,20 de la mañana en la clínica Madrazo, de Santander, y tanto la madre como el recién nacido se encuentran en perfecto estado.

Severiano Ballesteros y Carmen Botín, hija del presidente del Banco Santander, Emilio Botín, y de Paloma OShea, presidenta de la Fundación Albéniz y 'alma mater' del Concurso Internacional de Piano de Santander, contrajeron matrimonio en la capilla de la casa familiar de la capital de Cantabria el día 25 de noviembre de 1988, en una ceremonia a la que asistieron numerosos invitados, pero que estuvo 'vetada' a la Prensa gráfica.

Precisamente el domingo, Severiano Ballesteros, poco después de las tres y media de la tarde, concluía su recorrido del campo de golf de Sutton Coldfield, donde jugaba el torneo 'open' de golf de Inglaterra, que concluyó en cuarta posición, unas quince horas antes del nacimiento de su hijo primogénito.

La familia Ballesteros Botín pasó discretamente por la clínica Madrazo, para visitar a la criatura y a su madre, mientras se esperaba, en el mayor de los siglos, la llegada del padre del pequeño, procedente de Inglaterra.

La abuela materna, Paloma OShea, vestida deportivamente, visitó el Paraninfo del Palacio de La Magdalena, donde tiene lugar un curso organizado por la Fundacion Albéniz, presumiblemente después de haber pasado por la clínica para ver a su nuevo nieto, aunque guardó absoluta discreción.

M.C.D. 2018

Cajeros Automáticos Siempre a su servicio
CIRCULO

Diario de Burgos

ESPECIAL ECONOMIA

El futuro comienza hoy
CIRCULO

Coordina: Roberto Granja

N.º 331

Martes, 21 de Agosto de 1990

Agricultura rechaza negociar las reivindicaciones históricas del campo español

Fernando Aldea

LAS fuertes protestas de los agricultores y ganaderos españoles durante los primeros seis meses del año y especialmente, la movilización realizada en Madrid el dos de junio pasado, no han servido para que la Administración agraria se decida a negociar con el sector el conjunto de problemas que afectan a las diferentes agriculturas y colectivos de trabajadores.

La movilización del dos de junio no ha servido para analizar los problemas del campo, agravados tras el ingreso en la CEE.

La respuesta de Carlos Romero se ha limitado a poner sobre la mesa alguna cuestión sin excesivos compromisos. Mientras, las cuestiones difíciles que afectan a cientos de miles de agricultores se ven relegadas para que el tiempo las haga olvidar como ha sucedido en la última década.

Por parte del Ministerio de Agricultura, como justificante de esta actitud, se ha indicado en diferentes ocasiones que en el conjunto de las reivindicaciones agrarias hay muchas con un claro matiz presupuestario y donde las soluciones solamente pueden llegar a partir de unos compromisos en el seno del Gobierno.

Sin embargo, la realidad es que las reivindicaciones del campo son muchas y muy variadas y, al lado de los aspectos presupuestarios que son fundamentales, hay una serie de cuestiones cuya solución requiere fundamentalmente una dosis de buena voluntad política frente a la línea seguida en el pasado de eliminar estructuras o interlocutores incómodos.

A cuatro bandas

A la hora de hablar de las reivindicaciones del sector agrario ante la Administración, las mismas se podrían dividir en cuatro grandes bloques: problemas de estructuras/rentas; reconversión de sectores; organización económica, y clarificación sindical. Como es evidente, en unos casos se requieren decisiones políticas y económicas; en otros solamente actitudes políticas que favorezcan el funcionamiento del campo.

En materia de estructuras, las peticiones de los agricultores se encuadran dentro de la propia filosofía de la Comunidad cuando pretende suplir vía apoyos indirectos a las exportaciones y sus gentes, los problemas derivados por la estabilidad de los precios. En este punto, deberían revisarse las actuaciones y los compromisos en materia de ayudas a las rentas de acuerdo con las directrices marcadas por Bruselas para atender a los problemas de las zonas menos favorecidas. Se debería poner sobre la mesa la normativa sobre abandono de tierras y, especialmente, la actual normativa sobre el cese anticipado de actividad.

El Ministerio de Agricultura promulgó, sin contar con los sindicatos agrarios, el real decreto y la orden correspondiente inviable para la mayor parte de los casos, que no llega a abonar el Salario Mínimo Interprofesional. El sector agrario quiere modificar esa normativa para hacerla más justa y dar la posibilidad del cese anticipado de actividad a los miles de agricultores o ganaderos ubicados en zonas de escasa producción, con edad avanzada o en sectores con problemas.

No es justo que se siga condenando a ser agricultores a quienes tienen graves dificultades para seguir el carro de la competitividad. El campo pide algo similar a lo que se ha hecho con otros sectores de la economía. En la misma línea, los sindicatos abogan por un mayor apoyo para los jóvenes, aplicación del 808 para lograr estructuras modernas y competitivas. Nada de esto se ha negociado con el Ministerio de Agricultura ni se ha fijado en el calendario. Son las reivindicaciones más económicas de las organizaciones agrarias.

En un nivel similar se hallan las peticiones del campo en lo que se ha denominado proceso de reconversión salvaje. La Comunidad ha puesto en marcha en los últimos años una serie de reformas en los mercados que suponen un recorte progresivo de las posibilidades de funcionamiento de las explotaciones más marginales o con menos rendimientos. A España, esa reforma le ataca de pleno y los agricultores afectados se hallan con problemas en aumento. Esos son los casos de explotaciones cerealistas con bajos rendimientos y precios congelados o a la baja. Frente a las explotaciones de otros países de la CE se hallan en inferioridad de condiciones y acabarán sucumbiendo.

Es preciso tomar medidas antes de que eso suceda. En unos casos, probablemente la mejor salida sea el abandono. En otros, seguramente sería indispensable un proceso de mejora o ajuste de estructuras como en leche, vino, etc... Pero, todo ello siempre en un marco con la mirada puesta en un sector necesariamente competitivo que tiene graves problemas estructurales. La reconversión impuesta por la CE es un hecho y no existen razones para soportar los cambios simplemente con resignación.

Organización y representatividad

Junto a este conjunto de reivindicaciones históricas del sector agrario español y que se han agudizado tras el ingreso de España en la Comunidad, existen otra serie de cuestiones no menos importantes para agricultores y ganaderos que no requieren asignaciones presupuestarias sino, sobre todo, una buena dosis de voluntad política en positivo. Se trata de cuestiones referidas a la organización del campo tanto desde una perspectiva económica como desde unos planteamientos sindicales.

En materia de organización económica, el campo se ha visto abandonado a su suerte y escasa capacidad defensiva en la última década. Proyectos como el de Merco se han dejado en un segundo plano. No se ha promovido como se debería el sistema cooperativo, sector que ha sido escenario en los últimos años de una guerra de siglas promovida incluso desde el propio Ministerio hasta la constitución de la actual Copagro. Han tenido desarrollo insuficiente las Opes y no se ha propiciado el marco interprofesional indispensable para mejorar las relaciones entre productores y la industria. En consecuencia, se puede decir que los últimos ocho años han sido un tiempo perdido para organizar el sector agrario desde una perspectiva económica, laguna que se puede pagar muy cara en los próximos años.

Las otras reivindicaciones pendientes del sector agrario español y que tampoco tienen asignaciones presupuestarias ni problemas de este tipo, son las referidas a la estructura representativa y sindical. Las últimas elecciones generales en el campo se desarrollaron en 1978. La representatividad se ha hecho en este timpo en base a aquellos resultados que en muchos casos no tienen mucho que ver con la realidad actual.

Los sindicatos se han cansado de solicitar elecciones generales, devolución y utilización por el campo de su patrimonio y ayudas para potenciar las estructuras sindicales como una primera fase en la potenciación de la organización general de servicios para el campo.

Las Cámaras Agrarias han sido uno de los ejemplos de la política de Agricultura. Con una Ley aprobada finalmente hace casi cuatro años, sigue pendiente un desarrollo claro. Se ha tratado de ir dejando morir unas estructuras pero sin tratar de dar una alternativa. Los sindicatos han sufrido todas las penurias económicas imaginables mientras otros colectivos, empresarios de CEOE o sindicatos de industria como UGT y CC.OO. tuvieron una distribución de patrimonio y subvenciones a su funcionamiento. En este momento, Agricultura mantiene su misma actitud. Rechaza entrar en estas cuestiones por considerar que son secundarias.

Desde la perspectiva de un sector organizado, parece normal que los primeros pasos en el campo se hubieran dado a partir de una clarificación sindical. Lo que sucede es que el Ministerio de Agricultura nunca ha estado dispuesto a saber quien tenía el peso en el campo y tener así un interlocutor que, seguramente, no estaba dispuesto a seguir los dictados oficiales y prefería seguir manteniendo la dispersión, caldo de cultivo para intentar levantar proyectos de sindicatos amarillos.

CAJA DE AHORROS MUNICIPAL DE BURGOS

PAGATODO

Solicitelas

M.C.D. 2018

Crisis del Golfo: Nuevo escenario de la economía española

M.J.A (Colpisa)

LOS primeros informes sobre el impacto de la crisis del Golfo sobre la economía española empiezan a circular por los despachos, todavía semidesiertos, de los Ministerios más implicados en las previsiones de coyuntura, Economía e Industria, concretamente.

A grandes rasgos, ya se ha reconocido oficialmente que el objetivo de contener la inflación en una tasa anual inferior al 6 por ciento a finales de año se ha convertido en un sueño imposible (el aumento de los precios de las gasolinas significará, por sí sólo, cuatro décimas en el IPC de agosto, probablemente), que tampoco serán asequibles las inicialmente previstas mejoras del déficit comercial y por cuenta corriente y la única esperanza reside en la posibilidad de que el clima de incertidumbre contribuya a cierta relajación de la demanda interna, que continuaba pulsando fuertemente, y permita un alivio de la política monetaria y un descenso, siquiera mínimo, de los tipos de interés.

Hay un dato, no obstante, que podría jugar a la contra, porque las economías familiares españolas van a recibir en los meses restantes del año una inyección de unos 35.000 millones de pesetas correspondiente a las menores retenciones fiscales que se empiezan a aplicar en septiembre. Desde el punto de vista de la ejecución presupuestaria, este efecto no causa preocupación (el déficit público enero-julio descendió el 42,7 por ciento respecto al acumulado en el mismo período del pasado año, según se ha conocido la pasada semana), pero las tensiones inflacionistas podrían verse alentadas por el extraconsumo en que se traducirá buena parte del ingreso adicional de las familias de asalariados.

Las Bolsas, por los mínimos

Los efectos de la evolución política internacional sobre la economía nacional se observan con recelo, pero sin temores manifiestos, al menos mientras no se aprecien signos más claros de recesión en otros países occidentales. Pero los inversores ya han empezado a sentir en carne propia la sensibilidad de los mercados a los sucesos del Golfo.

Unas veces a contrapelo y otras al unísono con la evolución de las grandes plazas --desajustes horarios por medio, que provocan el desvelo de los agentes financieros, que se acuestan después de conocer el cierre de Wall Street, para levantarse con la clausura de Tokío-- las cuatro Bolsas españolas se encuentran en las inmediaciones de sus mínimos. Y, lo que es peor, la lectura de las secciones de internacional de los periódicos no proporciona este fin de semana ningún elemento de consuelo. No hay expectativas de próxima solución de la crisis, y el nerviosismo y la tensión de las últimas jornadas podrían hacer mella incluso en los inversores de ánimo más templado.

Clima incierto

En este clima incierto, los técnicos de la Administración económica trabajan en diseñar las líneas básicas de lo que serán los Presupuestos Generales del Estado para 1991. El ministro Solchaga guarda a buen recaudo el texto de un informe sobre nuevos escenarios macroeconómicos debatido en Consejo de Ministros en las semanas previas a las vacaciones, cuya presentación a los medios de comunicación fue anunciada por la ministra portavoz del Gobierno, pero no llegó a producirse por motivos bien distintos de la crisis del Golfo. Solchaga no era partidario, en esas fechas, de una comparecencia pública, para no echar leña al fuego de sus divergencias con extensos sectores del PSOE.

Ahora se ha podido comprobar la oportunidad de ese silencio, a la vista de los acontecimientos posteriores. Arrepentida puede estar la secretaría de Estado de Comercio de haber echado las campanas al vuelo anunciando un dato bastante más verosímil, como la mejora del déficit comercial y de balanza corriente respecto a las previsiones iniciales para final de año, porque los seis meses transcurridos no eran plazo suficiente para proyectar los cálculos. Los proyectos de Sadam Hussein se han cruzado en el camino.

Los expertos están fijando por término medio 26 ó 27 dólares como precio del barril de crudo a medio plazo, incluso si se produjese el aumento de producción en la OPEP para compensar los cuatro millones de barriles diarios menos que no exportarán desde ahora los pozos iraquíes y kuwaitíes.

El Golfo Pérsico fuerza un nuevo escenario económico internacional

Diego Weber

LAS condiciones de la economía mundial no se parecen mucho a las de hace un par de semanas. La crisis bélica desatada en el Golfo Pérsico ha agravado en un inesperado abrir y cerrar de ojos la situación general, un tanto depauperada en los últimos meses por los indicadores internacionales de mayor relieve, especialmente los referidos al estado de ánimo de la economía americana. Es como si la decisión del árabe mejor pertrechado para la guerra sirviese de forzado colofón al brillante ciclo de actividad económica internacional iniciado con los ochenta.

Cuando menos, los analistas y los mercados se lo están planteando. Las reacciones, ya alejadas del reflejo inmediato tras conocerse la invasión de Kuwait por Irak, apuntan efectivamente al cambio de escenario económico, aunque por fortuna no a uno similar a los traídos por las dos crisis energéticas de los años setenta. Varios son los puntos de referencia tenidos en cuenta para interpretar la modificación en curso y variar las consideraciones ya ofrecidas por los analistas al hilo de las nuevas circunstancias.

En primer término, los expertos están fijando en un nivel medio de 26 ó 27 dólares el precio del barril de crudo a medio plazo, incluso si se produjese el aumento de producción en la OPEP para compensar los cuatro millones de barriles diarios menos que no exportarán desde ahora los pozos iraquíes y kuwaitíes debido al bloqueo mercantil internacional. Algunas previsiones van más lejos, como es el caso de la presentada por el Servicio de Estudios de la Unión de Bancos Suizos, entidad que sitúa a corto plazo la tarifa del barril en 35 dólares, a la espera luego de 25 dólares o 22, en el mejor de los casos, como precio de referencia prácticamente inamovible.

El dólar no pagará por todos

Estos vaticinios, nada alejados, por cierto, de la nerviosa trayectoria actual del petróleo en el mercado internacional, merman en importancia si se atiende a la caída del dólar, al ser esta la moneda pagadera del crudo; pero en todo caso tal importancia es relativamente menor sólo para las economías cuyas divisas presentan batalla con efectividad a la americana y no para las demás. Entre estas más numerosamente desafavorecidas está nada menos que Japón, país que no ha tardado en anunciar posibles ahorros energéticos al ser cuantiosa en barriles y dólares su dependencia del petróleo y débil hoy su yen.

Bastante más debería debilitarse el dólar hasta el punto de compensar el aumento de los precios del crudo a la comunidad internacional y, aunque soplan peores vientos sobre la economía americana, los analistas no lo creen posible, en primer término porque EE.UU. tratará por todos los medios de neutralizar una eventualidad monetaria dañina exclusivamente para su balanza comercial. Habrá dólar un poco más débil seguramente, opinan los expertos, pero no dólar altruista, aunque la rebaja de tipos de interés sea hecha realidad por la Reserva Federal para enderezar la mala situación actual del negocio bancario en USA. En resumen, dólar y petróleo no van a ser los mismos por lo menos en bastantes meses, entienden los expertos, y con comportamientos opuestos plantean nuevas condiciones a las economías occidentales, por no hablar ya de las economías en desarrollo y sin recursos energéticos aparentes.

Bache de renta fija a corto

En segundo término, destaca en importancia dentro de la nueva situación general la escalada de la onza de oro, el valor refugio que vuelve por sus fueros siempre que las perspectivas económicas pierden claridad. El oro se ha convertido en pocos días en principal contrincante de la renta fija, con subida de 30 dólares la onza en medio mes y previsiones encaminadas ya a 500 dólares por onza a medio plazo, después de haber rebasado esta semana su precio más elevado de los últimos seis meses. Tal confianza en el metal amarillo y los reparos puestos a la inversión en obligaciones y títulos similares -de momento en la esfera del corto plazo- presentan un giro de tendencia en toda regla, según la opinión de varios expertos financieros de solvencia. Además, las inversiones en Bonos de la Reserva Federal americana a largo plazo están despertando en estos días numerosas atenciones de los capitales que se mueven en Estados Unidos, clara señal del escaso interés que la inmediatez tiene ayer en la mente de los inversores.

En tercer término, el efecto dominó de los precios petrolíferos está alimentando los desequilibrios arrastrados por las economías internacionales en los últimos meses -inflación sobre todo- y puede traer consigo el final de un ciclo económico, con el paso a otro quizá de transición. Antes de surgir el conflicto en el Golfo, los indicadores económicos internacionales y nacionales, por lo que respecta en el segundo caso sobre todo a Estados Unidos, no andaban ya muy compensados o boyantes en sus apartados favorables y los tipos de interés elevados en la generalidad de las naciones denotaban la sujeción monetaria aplicada a economías con tendencia al desboque en muchos casos. Las nuevas tarifas de la energía van a servir, probablemente, para cerrar una etapa ayer cansina y necesitada de reordenamiento a discreción en los cuadros macroeconómicos.

M.C.D. 2018

España, entre el enfriamiento y la recesión

Javier Navas

HAN transcurrido ya prácticamente tres semanas desde el inicio de la crisis del Golfo Pérsico y las repercusiones económicas que se esperan de este conflicto siguen envueltas en un mar de incertidumbres. La economía española, entre tanto, podría verse obligada a desmontar rápidamente todo el arsenal de medidas de "enfriamiento" económico al pasar de una situación de crecimiento desbocado a otra que bien podría caracterizarse como de recesiva, en función tanto de los nuevos precios del petróleo y su previsible impacto inflacionista como de la tendencia reciente de la economía americana hacia una recesión cada vez más palpable.

Si se confirman los nuevos precios de los crudos en torno a los 30 dólares por barril y la crisis económica americana, la economía española podría pasar rápidamente de una fase de expansión a otra recesiva.

Las oscilaciones fuertemente erráticas de las Bolsas, que han subido y bajado de forma intermitente aunque con una clara proyección a la baja, los rápidos cambios de precios en indicadores tales como el oro, el dólar y, por supuesto, el petróleo, junto a las repercusiones de los precios energéticos en el interior de algunos países, como es el caso español, reflejan al mismo tiempo el temor a que nos encontremos en los albores de una profunda crisis económica de dimensiones internacionales y también el enorme grado de incertidumbre existente entre los analistas económicos de todo el mundo.

En medio de estas dudas, la economía española parece encontrarse en estos momentos en una posición tan ambigua como desconcertante. Mientras las medidas económicas adoptadas en el último año y medio por las autoridades españolas para "enfriar" la economía y frenar en alguna medida el fuerte ritmo de crecimiento en el que está sumido el país desde el año 1987 no han sido desmontadas, el temor a una recesión económica de amplias dimensiones ha comenzado a dibujarse entre muchos expertos españoles.

Desenfriamiento a la recesión

El temor a una recesión, estimulada también por la posible recesión americana que se avecina, ha empezado a ser un tema de preocupación, cuando menos de la misma intensidad que el debate sobre la eficacia de las medidas de frenazo económico adoptadas previamente y que aún siguen en vigor. De momento, las autoridades españolas no han dado la más mínima señal de desmontaje de las medidas de "enfriamiento", cuando en algunos países se empieza a hablar de la adopción de medidas destinadas a estimular las economías o, cuando menos, evitar los riesgos de una recesión.

Algunos expertos dan por bastante segura esta última hipótesis como consecuencia de la combinación de los dos hechos que invaden en estos momentos el escenario económico internacional, la crisis del Golfo Pérsico y la inminente recesión de la economía americana. Esta última tiene sus propias causas, pero la crisis petrolera podría agravar y agudizar dicha crisis. Cuando menos, podría acelerar el calendario de su entrada en escena, sobre todo si una crisis de los mercados financieros y bursátiles como la que se está palpando desde hace dos semanas se dedica a acelerar los estados de ánimo proclives al pesimismo en los medios financieros. El clima en las principales plazas bursátiles del mundo no presagia, en efecto, nada bueno desde hace más de una semana.

El tránsito de una fase de fuerte crecimiento económico con medidas de freno a otra de recesión económica será, para la economía española, una dura prueba, a juicio de algunos analistas. La balanza de pagos y el nivel de inflación podrían experimentar un rápido deterioro si la economía española pasa rápidamente de la actual fase de expansión a otra de freno brusco en la actividad, en medio de un incremento sensible de los precios de los productos energéticos. La economía española es una de las más vulnerables de todo el mundo occidental a las oscilaciones de los precios del petróleo, a pesar de que nuestros niveles de suministro parecen encontrarse razonablemente garantizados.

En todo caso, pocas conclusiones más claras que las que arrojaba un reciente informe dado a conocer por una firma de analistas económicos británica, en la que se aseguraba que los precios de los crudos van a moverse en una banda que oscilará entre los 26 y los 30 dólares por barril con casi toda seguridad. Es decir, prácticamente el doble que a lo largo de los cuatro últimos años y en niveles bastante similares a los del año 1985, cuando el precio medio del barril de petróleo se situó en torno a los 27 dólares.

El dólar tambien cuenta

Echando mano de las comparaciones, la situación no parece, a la postre, muy dramática, habida cuenta de que el retorno del precio del petróleo a los niveles de hace cuatro años sería algo perfectamente familiar para las economías desarrolladas e incluso bastante más liviano que lo acontecido en los años anteriores a 1985, cuando los precios de los crudos petrolíferos se encontraban claramente por encima de la cota de los 27 dólares y hasta de los 30 dólares por barril, unas cotas que en las presentes circunstancias son consideradas como las peores que puede deparar en estos momentos el mercado petrolífero internacional.

Una de las argumentaciones que se han barajado con más frecuencia en los últimos días a la hora de restar alarmismo a la actual situación es precisamente el valor del dólar en los mercados internacionales. Si bien los precios del petróleo amenazan en estos momentos con estabilizarse en torno a una cifra próxima a los 30 dólares, son pocos los que ignoran que la anterior etapa en la que los precios se encontraban a dichos niveles, el dólar costaba hasta un 50 por ciento más que en la actualidad.

De acuerdo con los precios en monedas diferentes al dólar, sin ir más lejos tomando la propia cotización de la peseta, un aumento de los precios de los crudos hasta los 30 dólares nos dejaría en una situación incluso más favorable que entonces, habida cuenta de que por entonces el dólar costaba 170 pesetas y en la actualidad apenas supera las 95 pesetas. Desde mediados del año 1985 hasta la fecha, la cotización del dólar frente a la peseta ha descendido en torno a un 45 por ciento. Un aumento de los precios de los crudos del nivel que se está manejando actualmente implicaría, en suma, que España estaría pagando ahora el petróleo bastante más barato que en 1985, a pesar de ser idéntico el precio del barril al de entonces.

La disciplina de la OPEP

Los expertos internacionales que se han atrevido a lanzar ya sus pronósticos señalan que para los próximos meses, el precio del petróleo rondará los 30 dólares o quizás algo por debajo, aunque de forma bastante segura. Es decir, resultará bastante difícil que los crudos vuelvan a sus niveles de precio anteriores a esta crisis. Esta conclusión se deriva del restablecimiento de la disciplina interna en el seno de la Organización de Países Exportadores de Petróleo (OPEP).

Incluso en el caso de que la situación política en el Golfo Pérsico vuelva a la normalidad y Kuwait recupere su soberanía, algo habría conseguido, cuando menos, el presidente iraquí. Concretamente, la disciplina interna de los países exportadores de petróleo, cuya connivencia para respetar las cuotas de producción impuestas por la Organización era muy escasa debido a la indisciplina de algunos de sus integrantes. Kuwait había sido acusada reiteradamente de incumplir estos compromisos colectivos de venta de crudos al vender a los mercados mundiales cifras por encima de las que se le asignaban en el seno de la OPEP.

Esta acusación, manejada básicamente por Irak contra su vecino, era al parecer una de las razones que motivaban la debilidad continuada en los precios mundiales de los crudos, cuyas tarifas difícilmente se acercaban a los 20 dólares por barril. La OPEP intentó, pocos días antes de la crisis del Golfo Pérsico, forzar un precio oficial de 21 dólares por barril, intento que muchos expertos observaron con cierto excepticismo pero que posteriormente ha quedado como un mal bastante menor y al cual se apuntaría en estos momentos cualquier comprador de crudos de petróleo. En la práctica, el nuevo nivel de precios parece consolidarse en torno a los 27 ó 28 dólares por barril, muy por encima de los precios oficiales de la OPEP de hace apenas tres semanas.

En qué medida este nuevo precio de los crudos puede llevar a una crisis internacional es lo que hoy tratan de analizar y prever los principales organismos públicos y privados que se dedican a estudiar la evolución económica internacional. Un reciente informe de expertos británicos indicaba que, cuando menos, el aumento del precio del petróleo hasta los 30 dólares por barril provocará en Occidente una reducción del crecimiento económico de algo menos de un punto del Producto Interior Bruto (PIB). Quizás, de ser cierta esta previsión, sería lo menos grave que podemos esperar para los próximos meses.

M.C.D. 2018

MERCADO CONTINUO

LUNES, 20 DE AGOSTO DE 1.990

Cotizaciones al Cierre

(Cambios en pesetas)

M:A: Arasti. INVERBOLSA.

VALOR	CAMBIO	DIFERENCIA	APERTURA
ACERINOX	7.250,00 Min.	- 500,00	7.590,00
ACESA	821,00 Min.	- 18,00	820,00
AGUILA	1.260,00	+ 10,00	1.260,00
ALTOS HORNOS	315,00	+ 14,00	309,00
AMPER	1.700,00	- 15,00	1.700,00
ASLAND	3.840,00 Min.	- 65,00	3.915,00
AUMAR	1.060,00	+ 10,00	1.050,00
AZUCARERA	6.300,00	- 80,00	6.380,00
B.ANDALUCIA	8.560,00	- 40,00	8.580,00
B.ATLANTICO	2.890,00 Min.	- 10,00	2.890,00
B.B.V.	2.950,00	- 30,00	2.950,00
B.CENTRAL	4.975,00	- 5,00	4.970,00
B.EXTERIOR	3.425,00	+ 5,00	3.380,00
B.FOMENTO	1.650,00	+ 30,00	1.620,00
B.HERRERO	3.800,00 Min.	- 200,00	3.950,00
B.HISPANO	2.885,00	- 15,00	2.850,00
BANESTO	3.825,00	- 15,00	3.765,00
BANKINTER	7.870,00	+ 80,00	7.800,00
B.PASTOR	5.050,00	+ 50,00	5.050,00
B.POPULAR	8.810,00	+ 110,00	8.700,00
B.SANTANDER	4.380,00	- 110,00	4.400,00
B.VALENCIA	1.500,00	- 10,00	1.510,00
CAMPOFRIO	10.650,00	+ 150,00	10.450,00
CANTABRICO	1.650,00	- 40,00	1.680,00
CARBUROS M.	4.780,00	+ 60,00	5.000,00
CATALANA GAS	5.000,00	- 20,00	4.940,00
CEPSA	2.000,00	- 10,00	1.980,00
COFIR	2.900,00	- 60,00	2.880,00
C.F.ALBA	6.900,00 Min.	- 50,00	6.900,00
C.MAPFRE	6.360,00	- 30,00	6.390,00
CRISTALERIA	10.300,00	- 200,00	10.500,00
DRAGADOS	2.290,00	+ 30,00	2.260,00
DURO FELGUERA	1.400,00	- 10,00	1.390,00
EBRO	2.700,00	- 50,00	2.705,00
ENCE	1.980,00 Min.	- 70,00	2.000,00
ENDESA	2.040,00	+ 35,00	2.020,00
ENERGIAS A.	1.490,00 Min.	- 60,00	1.480,00
ENHER	1.420,00	- 85,00	1.450,00
ERCROS	708,00	+ 38,00	670,00
E.REUNIDAS	820,00	+ 5,00	805,00
E.VIESGO	3.150,00	+ 25,00	3.010,00
FECSA	600,00	+ 8,00	581,00
FILO	1.450,00	+ 10,00	1.405,00
GAS Y ELEC.	2.765,00	- 215,00	2.850,00
GRAL.INVERSIONES	1.405,00	- 40,00	1.385,00
G.FOSFORERA	3.000,00	=	3.020,00
HIDROLA	479,00	+ 14,00	475,00
HISALBA	3.500,00 Min.	- 250,00	3.700,00
HUARTE	2.450,00	- 175,00	2.550,00
I.METROVACESA	5.170,00	- 70,00	5.100,00
IBERDUERO	590,00	- 1,00	590,00
I.URBIS	1.790,00	- 5,00	1.775,00
KOIPE	3.970,00	- 130,00	3.990,00
MACOSA	680,00 Min.	- 7,00	670,00
NICOLAS CORREA	6.300,00	=	6.300,00
N.MOTOR IB.	540,00	+ 15,00	540,00
N.MONTAÑA	245,00 Min.	- 6,00	250,00
PAPELERA E.	420,00	=	420,00
PETROMED	6.450,00 Min.	- 110,00	6.500,00
PROSEGUR	4.525,00	- 325,00	4.700,00
RENTA I.	1.155,00	+ 5,00	1.100,00
REPSOL	2.375,00	+ 65,00	2.330,00
SARRIO	950,00 Min.	- 10,00	960,00
SEDA BARNA.	345,00	17 Agosto	
SEVILLANA	520,00	- 9,00	519,00
SNIACE	450,00 Min.	- 25,00	450,00
TABACALERA	3.400,00	=	3.265,00
TELEFONICA	840,00	+ 9,00	831,00
TORRAS	1.600,00	10 Agosto	
TUBACEX	810,00	+ 48,00	775,00
TUDOR	1.250,00	- 5,00	1.250,00
UNIASA	3.575,00	+ 105,00	3.400,00
UNION FENOSA	493,00	- 2,00	494,00
U.FENIX	8.000,00 Min.	- 200,00	8.000,00
URALITA	2.560,00 Min.	- 70,00	2.660,00
VALLEHERMOSO	2.500,00 Min.	- 15,00	2.510,00
VISCOFAN	2.360,00 Min.	- 120,00	2.390,00
ZARDOYA	10.000,00	- 100,00	10.100,00

BOLSA DE MADRID

INDICE GENERAL: 256,11 - 0,72

TITULOS	COTIZ.	DIFERENCIA
BANCOS		
C. BALEAR	615,00	=
B.N.P.	207,00	=
BARCLAYS	670,00 MC	- 10,00
B.GUIPUZCOANO	857,00	=
B.GALICIA	1.120,00	- 5,00
B.CASTILLA	5.699,00	- 1,00
B.ZARAGOZANO	589,00	=
ELECTRICIDAD		
AGUAS BARNA.	630,00	=
GAS MADRID	770,00	1 Agosto
QUIMICAS		
ESP.OXIGENO	900,00	30 Julio
NICAS	70,00	- 2,00
P.NAVARRA	97,00	14 Agosto
UNIPAPEL	870,00 Min.	- 50,00
COMUNICACION		
EUROPISTAS	113,50	- 3,50
IBERPISTAS	122,50	17 Agosto

TITULOS	COTIZ.	DIFERENCIA
ALIMENTACION		
PASCUAL	162,00 Min.	- 8,00
PESCANOVA	P 340,00	- 30,00
SAN MIGUEL	1.750,00	- 10,00
I. AGRICOLAS	1.095,00	+ 5,00
U.CERVECERA	65,00 Min.	- 1,00
CONSTRUCCION		
AFISA	P 408,00	- 2,00
CUBIERTAS	1.600,00	- 25,00
ENCINAR	550,00	17 Agosto
FOCSA	12.200,00 MC	- 250,00
LEMONA	P 1.800,00	- 80,00
A.CATALUÑA	300,00	17 Agosto
VALDERRIVAS	19.900,00 MC	+ 200,00
VALENCIANA C.	3.485,00	+ 60,00
VARIOS		
FINANZAUTO	550,00 Min.	- 30,00
HERCULES	1.560,00	=
ERPO	P 295,00	31 Julio

TITULOS	COTIZ.	DIFERENCIA
I. MOBILIARIA		
BANSALIBER	1.025,00	14 Agosto
CORP.BANESTO	1.390,00	- 15,00
CARTINBAO	305,00	1 Agosto
HERRERO	682,00	16 Agosto
INBURESA	58,00 Min.	- 1,50
SAGEI	400,00	6 Agosto
SISTEMAS FIN.	640,00	17 Agosto
UNION EUROPEA	294,00	- 2,00
SIDEROMETALURGICAS		
ACENOR	72,00	- 4,00
ASTURIANA Z.	7.230,00 MC	- 170,00
CITROËN	800,00 Min.	- 49,00
C.A.F.	850,00	17 Agosto
FASA	410,00	- 10,00
PONFERRADA	76,00	=
SANTANA	130,50	- 0,50
TAFISA	1.920,00 MC	- 30,00
TYCSA	239,00	8 Agosto

*Max. = Máximo; Mín. = Mínimo; Div. = Dividendo; D. = Dinero; P. = Papel; Ampl. = Ampliación; Mc. = Mercado Continuo (ñ)

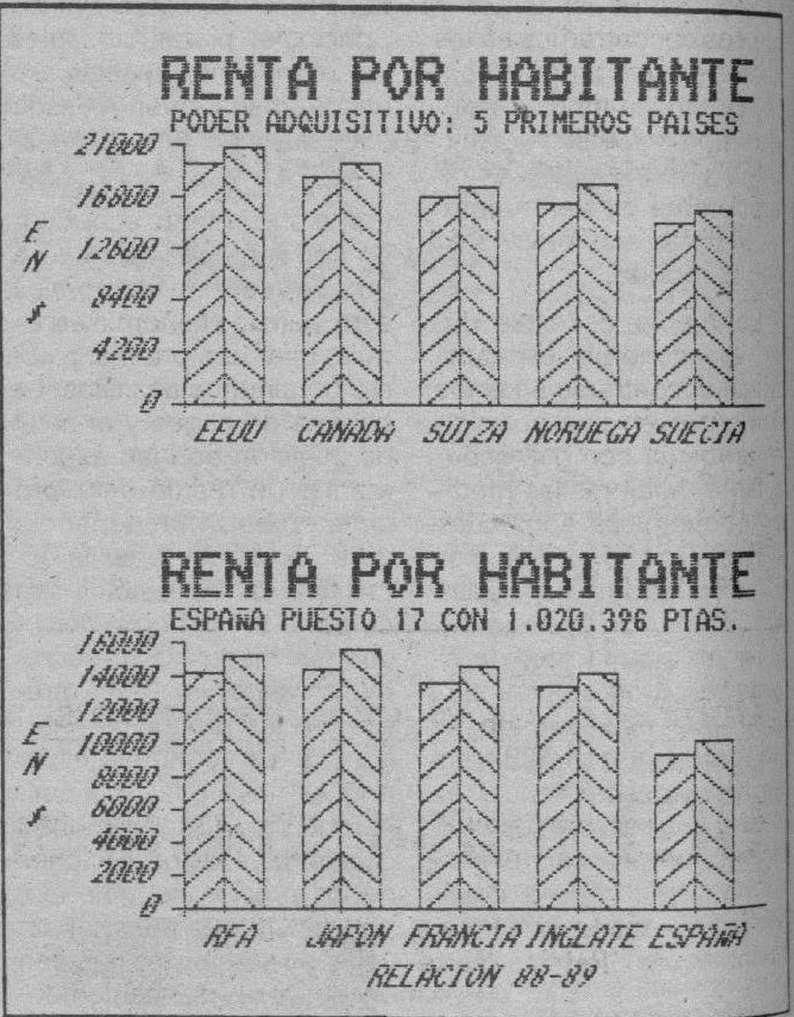

BARCELONA: 267,56 - 0,83 BILBAO: 343,97 - 1,94 VALENCIA: 212,62 - 0,18

TITULOS	COTIZ.	DIFERENCIA
BANCA CAT.	487,00	=
ATO	335,00	- 10,00
DAMM	1.040,00	14 Agosto
AGRICOLAS	1.060,00	- 10,00
A.CATALUÑA	320,00	17 Agosto
ROCALLA	280,00	=
SANSON	2.900,00	14 Agosto
UNILAND	P 1.560,00	- 10,00
URBAS	152,00	- 6,00
INDO	P 630,00	- 10,00
JUMBERCA	129,00	+ 1,00
IMPACSA	55,00	+ 2,00
DOMENECH	165,00	16 Agosto
LISIN	305,00	30 Julio
TABACOS FIL.	190,00	17 Agosto
AGUAS BARNA.	630,00	=
TIBIDABO	107,00	- 2,00
TIPEL	365,00	16 Agosto
SABA	800,00	1 Agosto

TITULOS	COTIZ.	DIFERENCIA
BANKOA	385,00	=
B.N.P.	213,00	- 2,00
GUIPUZCOANO	867,00	+ 2,00
ZARAGOZANO	500,00	14 Agosto
AURORA POLAR	1.250,00	22 Julio
MONTAÑESA	248,00	- 7,00
FIGRANVISA	444,00	3 Agosto
INTRA	380,00	10 Agosto
TITULOS BILBAO	90,00	17 Agosto
BOD.BILBAINAS	1.010,00	16 Agosto
GARAVILLA	445,00	13 Julio
ACENOR	80,00	- 2,00
AFORASA	245,00	- 5,00
CERRAJERA	215,00	16 Agosto
FAES	1.450,00	=
NICAS	D 84,00	25 Julio
VALCA	95,00	- 25,00
LEMONA	1.815,00	3 Agosto
REZOLA	700,00	3 Agosto

TITULOS	COTIZ.	DIFERENCIA
ZARAGOZANO	650,00	27 Julio
AG.VALENCIA	650,00	27 Julio
ARACRE	100,00	5 Julio
ASLAND CAT.	383,00	15 Julio
VALENCIANA C.	3.830,00	2 Agosto
EL TURIA	225,00	16 Agosto
PASCUAL	215,00	1 Agosto
CLEOP	405,00	=
BARCELONESA	485,00	16 Agosto
GUZMAN	305,00	5 Julio
H.LEVANTE	161,00	5 Julio
APARCAMIENTOS D	210,00	6 Julio
MAS SEGUROS	100,00	26 Julio
REUNION SEG.	180,00	25 Julio
U.IBERICA	100,00	26 Julio
I.VALENCIANA	220,00	8 Agosto
NOVOPLAYA	938,00	10 Agosto
BASEIBAR	583,00	=
INVERMAR	100,00	+ 1,00

MERCADO DE DIVISAS

DIVISAS CONVERTIBLES	COMPRA	VENTA
1 DOLAR USA	95,787	96,027
1 ECU	127,510	127,830
1 MARCO ALEMAN	61,466	61,620
1 FRANCO FRANCES	18,298	18,344
1 LIBRA ESTERLINA	183,670	184,130
100 LIRAS ITALIANAS	8,332	8,352
100 FRANCOS BELGAS	298,756	299,504
1 FLORIN HOLANDES	54,557	54,693
1 CORONA DANESA	16,050	16,090
1 LIBRA IRLANDESA	164,904	165,316
100 ESCUDOS PORTUGUESES	69,433	69,607
100 DRACMAS GRIEGOS	62,372	62,528
1 DOLAR CANADIENSE	83,595	83,805
1 FRANCO SUIZO	74,132	74,318
100 YENES JAPONESES	65,374	65,538
1 CORONA SUECA	16,674	16,716
1 CORONA NORUEGA	15,845	15,885
100 CHELINES AUSTRIACOS	873,707	875,894

M.C.D. 2018

El precio de la gasolina sube a partir de hoy dos pesetas y 3,10 el de los gasóleos A y B

Madrid (Colpisa, José Luis Alvarez).– El comité de dirección de Campsa fijó ayer los nuevos precios de venta al público, que entrarán en vigor a las cero horas de hoy. Los incrementos decididos oscilan entre las 3,10 pesetas para los gasóleos A y B y las dos pesetas para las gasolinas.

Esta es la cuarta revisión de los precios de los combustibles desde que el Gobierno liberalizó las tarifas, el pasado 23 de julio.

El precio fijado por Campsa en su red comercial para la gasolina super se sitúa, después de la revisión, en 84 pesetas por litro; el de la normal, en 80 pesetas por litro; y el de la gasolina sin plomo, en 82 pesetas por litro. Los gasóleos A y B se elevan a 62,80 pesetas por litro, anteriormente valía 59,70 pesetas, y el gasóleo C (de uso en calefacciones) pasa a costar 42,90 pesetas por litro en surtidores. Estos nuevos precios son los más altos registrados en España, después que en 1985 alcanzaran cotas similares.

El nuevo incremento de precios tenía fijado un tope máximo para la gasolina super en 86,10 pesetas por litro y para el gasóleo de 62,80 pesetas por litro. En las reuniones mantenidas por la dirección de Campsa, se presentaron varias posturas, la defendida por el principal accionista, Repsol, que proponía una subida moderada y la apoyada por las empresas privadas (Cepsa, Petromed y ERT) que eran partidarias de establecer el precio máximo.

La decisión del incremento mínimo de dos pesetas favorece el cumplimiento de los objetivos inflacionistas previstos por el Gobierno para finales de año. Según las compañía, en el caso que el precio del crudo y el dólar (moneda en la que se paga el barril de petróleo se devalúa) caigan se podría proponer la reducción del precio del carburante en el futuro, según fuentes de las empresas.

Las reservas españolas de petróleo en manos de empresas públicas permiten hacer frente a la demanda en el caso de agravarse la situación en el Golfo Pérsico. Sin embargo, las compañías privadas cuentan con menos recursos para hacer frente a una inminente crisis armada y la restricción de las exportaciones.

Esta subida de los precios de las gasolinas aprobada para los próximos quince días ha sido fijada tal y como se prevé en la orden ministerial que regula este proceso de revisión quincenal, mediante el cálculo de los precios medios antes de impuestos que se registran en los seis países de la CEE (República Federal de Alemania, Bélgica, Holanda, Francia, Italia y Reino Unido) a los que se suma la carga fiscal que pesa sobre los carburantes, aprobada por el Gobierno. A este precio resultante, la Administración agrega el nuevo impuesto sobre hidrocarburos y el doce por ciento de IVA.

José Luis Díaz Fernández, presidente de Campsa, considera que el incremento acordado es moderado. Archivo.

El aumento decidido por la dirección de Campsa es el cuarto que se produce tras la liberalización de los precios de los carburantes, aprobada por el Gobierno el pasado día 23 de julio.

Desde el día 10 de julio las gasolinas y los gasóleos se han incrementado en cuatro pesetas.

Aumento moderado, según Campsa

El presidente de Campsa, José Luis Díaz Fernández, declaró ayer que, a pesar de que los precios de las gasolinas están liberalizados, Campsa sigue fijando el precio de las gasolinas y cree "que los consumidores deben reconocer que lo hacemos con moderación". Para el presidente de Campsa, "el precio de la gasolina super, se sitúa a 2,10 pesetas litro por debajo del precio que podríamos practicar. Somos conscientes –añadío– de que en este momento un porcentaje altísimo de los suministros son realizados por Campsa, y entiendo que estamos actuando con gran moderación". Preguntado sobre si, dada la situación que se vive en el Golfo Pérsico, la gasolina volverá a subir, José Luis Díaz Fernández señaló que si las cosas siguen empeorando, evidentemente no habría otra solución. Sin embargo apuntó que tiene la esperanza de que se acuerde el aumento de la producción por parte de los países que pueden hacerlo, especialmente Arabia Saudita. Para el presidente de Campsa "si Arabia Saudita empieza a incrementar la producción, deberíamos asistir en un próximo futuro a una moderación de los precios". Descartó la posibilidad de que haya problemas de aprovisionamiento de gasolinas.

Por su parte, UGT considera injustificada la subida de los carburantes. UGT emitió un comunicado en el que quiere llamar la atención de la Administración porque el incremento de los precios de las gasolinas y gasóleos "pueden acarrear unas consecuencias imprevisibles para la economía de nuestro país".

Antolín niega la existencia de un plan para fusionar AHV con Ensidesa

Bilbao (Colpisa).– El consejero delegado de Altos Hornos de Vizcaya, Enrique Antolín, estimó ayer que las declaraciones realizadas la semana pasada por el presidente de Ensidesa, Fernando Lozano, en las que éste apuntaba la necesidad de estudiar la posibilidad de una fusión entre ambas siderurgias, fueron "desafortunadas y desenfocadas". Antolín confirmó además que su empresa está investigando las irregularidades detectadas en la gestión y apuntó que el importe de las mismas puede superar los 500 millones de pesetas.

Enrique Antolín salió al paso de la polémica desatada en los últimos días tras las declaraciones realizadas por el presidente de Ensidesa. El consejero delegado de Altos Hornos de Vizcaya negó la existencia de cualquier plan de fusión en la actualidad y resaltó, a modo de argumento, que la empresa vizcaína ya ha dado a conocer en muchas ocasiones su propia estrategia de futuro.

Sin embargo, no descartó que en un futuro puedan llegar a producirse alianzas con otras empresas, como consecuencia lógica de las uniones y contactos que ya tienen establecidos los clientes europeos de las empresas siderúrgicas. Antolín remarcó que, "con toda seguridad, habrá alianzas y conexiones entre las siderurgias y Altos Hornos de Vizcaya no va a ser ajeno a ese proceso, pero será un proceso en el que nuestra empresa estará atenta a todo".

Antolín no quiso pronunciarse en ningún momento sobre la polémica que este asunto ha desatado entre los partidos políticos vascos. Una polémica que ha cobrado especial fuerza, a dos meses de las elecciones autonómicas, entre los dirigentes del PNV y los del PSE–PSOE, socios en el gobierno de coalición de la Comunidad Autónoma.

En cualquier caso, y aunque el cruce de calificativos ha sido más fuerte entre el PNV y el PSE-PSOE, las diferencias parecen claras entre los partidos y sindicatos nacionalistas, contrarios a cualquier intento de fusión, y aquellos de ámbito estatal.

Enrique Antolín confirmó también que Altos Hornos investiga las irregularidades en la gestión realizadas por varios directivos y apuntó que el importe de las mismas puede superar los 500 millones de pesetas. Negó, sin embargo, que fuesen 22 las personas implicadas, aunque señaló que eran más de tres y añadió que todos los implicados ocupan jefaturas en los departamentos de Compras, Gestión y Mantenimiento.

Antolín se negó sin embargo a facilitar más datos sobre las investigaciones realizadas hasta el momento, argumentando que el resultado de las mismas, el número de implicados y la cuantía a la que ascienden las irregularidades, se dará a conocer en septiembre.

Debido a que el juicio de fondo se celebrará este jueves

UGT renuncia a la suspensión de los preavisos

Madrid (Colpisa, por Rafael Herrero).– La Unión General de Trabajadores decidió ayer renunciar a la petición de suspensión cautelar de los preavisos electorales de CC.OO. ante la Audiencia Nacional debido a la celeridad con que este órgano celebrará el juicio sobre el conflicto que se ha suscitado entre ambos sindicatos.

José Manuel de la Parra, de CC.OO., junto al abogado Angel Martín Aguado, a la salida de la Audiencia Nacional. Foto Efe.

La Sala de lo Social de la Audiencia Nacional ha convocado para el próximo jueves, día 23, a los dos sindicatos para celebrar el juicio sobre la legalidad o no del preaviso generalizado y cerrado llevado a cabo por CC.OO.

El tribunal dictará sentencia en el plazo máximo de una semana a partir de la fecha de celebración del juicio, hecho que ha motivado que UGT se replanteara su petición de suspender cautelarmente los preavisos de CC.OO., ya que dispone de un plazo suficiente para una nueva convocatoria de elecciones sindicales en el supuesto de que la Sala fallara a su favor.

Manuel de la Rocha, abogado de UGT, explicó ayer, a la salida de la Audiencia Nacional que la petición inicial de suspensión cautelar por parte de esta central estaba motivada por temor a que el juicio se fondo se retrasase hasta inicios del mes de septiembre. En ese caso, hubiera supuesto "un perjuicio grave, probablemente irreparable, porque los preavisos de CC.OO. comienzan a funcionar el 15 de septiembre y alguno de ellos incluso antes". No obstante, la rapidez con que la Sala de lo Social ha convocado el juicio ha propiciado que UGT renunciara a dicha petición, ya que no tendría sentido una suspensión cautelar por 48 horas.

De la Rocha reiteró la confianza de UGT en que el tribunal considerará positivamente sus argumentos y, por este motivo, recordó que una vez que haya sentencia firme, su ejecución sería inmediata aunque CC.OO. presentara el recurso correspondiente. El letrado de UGT recordó que la ley de procedimiento laboral establece que las sentencias en materia de libertad sindical son directamente ejecutivas. Por su parte, Antón Saracíbar, secretario de organización de UGT, se mostró convencido de los "poderosos argumentos" expuestos por su sindicato ante el tribunal y se mostró también confiado en que la Audiencia dictara sentencia a su favor.

Por su parte, José Manuel de la Parra, de CC.OO., interpretó la renuncia a la petición de suspensión cautelar en sentido contrario. Para el dirigente de Comisiones, UGT se ha replanteado dicha petición debido a la falta de fundamento que tenía.

M.C.D. 2018

INTERNACIONAL

India: 46 muertos al estrellarse contra el muro de un puente el autobús en que viajaban

Nueva Delhi (Upi).– Un autobús que transportaba peregrinos hindúes se estrelló contra el muro de un puente el lunes y cayó a un río, muriendo 46 personas y resultando heridas otras 24, informó la agencia de noticias Press Trust of India.

El conductor del vehículo perdió el control del autobús cuando cruzaba un puente sobre un río en el distrito de Etawah, 290 kilómetros al sureste de Nueva Delhi.

El autobús cayó al río y se hundió, muriendo 20 hombres -incluído el conductor- 16 mujeres y 10 niños.

Los equipos de rescate trasladaron a 24 supervivientes a la cercana población de Etawah, donde fueron ingresados en un hospital gubernamental.

Los pasajeros se dirigían al río Ganges, donde tenían previsto sumergirse para conmemorar una fiesta religiosa hindú.

Catorce muertos en Polonia

Varsovia (Efe).– Al menos catorce personas murieron y más de treinta resultaron heridas en el accidente ferroviario que se produjo ayer por la mañana en la localidad de Ursus, próxima a la capital polaca, informaron fuentes de la Policía.

En el choque de dos trenes de pasajeros resultó totalmente destrozado un vagón litera en el que viajaban varias decenas de personas.

Una comisión especial investiga las causas del siniestro para determinar si fue provocado por un error de los maquinistas o por un defecto de las instalaciones técnicas.

Según los ferroviarios que participan en la acción de rescate, uno de los trenes, procedente de la estación Varsovia Este, que se desplazaba a una velocidad de 20 kilómetros por hora, fue embestido por un expreso que circulaba a más de 100 kilómetros por hora.

Entre los heridos rescatados hay algunos en muy grave estado, y la radio polaca ha emitido un llamamiento en el que pide a la población que acuda a los hospitales para donar sangre, con el fin de salvar a las víctimas del accidente.

BURGOS

Una niña de trece años de edad fue violada en el paseo de La Quinta

Burgos (DB).– Una niña de trece años fue violadá anteayer en el paseo de la Quinta por un individuo que la amenazó con una navaja. Por otro lado, el asesino de una joven segoviana de 16 años de edad, se entregó a la Policía en Aranda de Duero.

Una niña de trece años fue violada anteayer, a las tres de la tarde en el paseo de la Quinta, según informó ayer el Gobierno Civil.

A esa hora, la niña, que iba acompañada de su hermana de nueve años de edad, fue abordada por un individuo armado con una navaja, quien las amenazó y las trasladó a un descampado de la Quinta, en donde consumó la violación.

La niña fue atendida en el hospital General Yagüe.

La comisaría de Policía de Burgos ha instruído diligencias y ha iniciado las investigaciones para localizar al violador.

Detenido en Aranda de Duero el autor de un asesinato

Un joven de 22 años de edad se declaró en la Comisaría de Aranda de Duero, autor del asesinato de una joven de 16 años, cometido el sábado en la localidad segoviana de Torrecaballeros.

Según informó el Gobierno Civil de Burgos, a primeras horas de la madrugada de anteayer, un joven apareció frente a una granja, cerca de Aranda de Duero, empapado de agua y asegurando que se había intentado suicidar, aunque había desistido de su propósito cuando ya estaba en el río, y que había matado a una mujer en Segovia.

Efectivos del Cuerpo Nacional de Policía, avisados por una mujer que vivía en la granja, se hicieron cargo del individuo, Ricardo Martín Iglesias, de 22 años de edad, vecino de Segovia.

Una vez en la Comisaría de Aranda, el joven continuó diciendo que había asesinado a una mujer, por lo que fue trasladado hasta el lugar de los hechos, en la finca «El Rancho», entre las localidades segovianas de Torrecaballeros y Sotosalbos, donde apareció el cadáver de Laura Sastre Rubio, de 16 años de edad, vecina de Segovia, con dieciocho puñaladas en el cuerpo.

Al parecer, Ricardo Martín y Laura Sastre pertenecían al mismo grupo de amigos, por lo que el sábado viajaron juntos al campo, según informó Ical. A la vuelta, el joven consiguió que Laura Sastre le acompañara en su coche, tras lo cual la asesinó. Según informaron familiares de la joven, Ricardo Martín Iglesias pretendía salir formalmente con Laura Sastre, a la que acosaba continuamente.

Incendios

Un incendio ha afectado a cuatro hectáreas de pinos en el paraje «Basardo», de Briviesca, con daños que han sido valorados en 180.000 pesetas. En las tareas de extinción colaboraron los bomberos de Briviesca, personal de la Junta de Castilla y León y fuerzas de la Guardia Civil.

Otro incendio afectó a dos hectáreas de brezo y pino silvestre en Palazuelos de la Sierra, con daños que aún no han sido valorados.

En la extinción del fuego colaboraron los vecinos de la localidad, la Guardería Forestal y la Guardia Civil.

En el monte «Vuelta al Carnero», de Escaño, un incendio afectó a siete hectáreas pobladas de matorral de encina y pastizal, con daños que han sido valorados en 80.000 pesetas. Colaboraron en la extinción personal de la Junta de Castilla y León y fuerzas de la Guardia Civil.

Detenido en un control de alcoholemia

La Guardia Civil detuvo en Campillo de Aranda a un hombre de 44 años que conducía bajo la influencia del alcohol. En el control dio un índice de 1,61 gramos/1.000, cuando el máximo permitido es de 0,8.

NACIONAL

Este fin de semana murieron 61 personas en accidente de tráfico

Madrid (Europa Press).– Sesenta y una personas murieron este fin de semana en los cuarenta y cuatro accidentes de tráfico registrados en las carreteras españolas este fin de semana, según informó la Dirección General de Tráfico. En los citados accidentes se produjeron además 33 heridos graves y 25 heridos leves.

Los accidentes más graves se produjeron en Avila, Castellón, Ciudad Real y Granada, en donde en cada suceso se registraron cuatro muertos.

Por otra parte, la circulación fue fluida a lo largo de todo el fin de semana, excepto en la carretera Nacional I, dirección Madrid, donde anoche ya se observaban retenciones de alguna importancia. En uno de los accidentes falleció el cantante de los años 70, Bruno Lomas, quien fue enterrado ayer en Játiva, Valencia.

Muere aplastado por la carga de una grúa

Madrid (Colpisa).– Juan Gozalo Barroso, de 54 años, falleció ayer al ser aplastado por la carga de una grúa, en una obra en el barrio madrileño de La Latina. El cable de la grúa cedió y la carga, que era transportada, cayó sobre el cuerpo del trabajador, según informaron fuentes de la Jefatura Superior de Policía.

El siniestro tuvo lugar a las doce y cuarto de la mañana en una obra situada en la calle Luisa Muriel. Una dotación de la Policía Municipal y una Ambulancia del Ayuntamiento trasladaron al trabajador hasta un centro hospitalario donde ingresó cadáver.

Tromba de agua en Avila

Pedro Bernardo (Avila), (Efe).– Fuerzas de la Guardia Civil rastrean la garganta 'Elisa', cerca de la localidad abulense de Pedro Bernardo, en busca de un joven madrileño desaparecido tras la tromba de agua que arrastró ayer varios vehículos de campistas de la zona, informaron fuentes de la Guardia Civil.

Según informó el gobernador civil en funciones de Avila, Luis Alvarez Rosa, el joven desaparecido es Miguel Angel Alvarez Gamarra, de 22 años, natural y vecino de Madrid, que se encontraba durmiendo en su vehículo al lado de un puente que fue arrastrado por las aguas.

La Guardia Civil ha localizado restos del coche de Miguel Angel Alvarez bastante lejos de donde había desaparecido, sin que por el momento se haya localizado a su dueño, según el gobernador en funciones.

En las labores de búsqueda del joven participan cuarenta guardias civiles, además de numerosos vecinos de las localidades de Pedro Bernardo y Santa Cruz del Valle.

La fuerte tormenta que descargó esta mañana sobre esta zona abulense provocó una tromba de agua que arrastró varios vehículos y causó grandes daños en la presa que suministra agua a Pedro Bernardo, que ha quedado anegada por el fango, según dichas fuentes.

En un primer momento, se tenían ilocalizados cuatro vehículos que estaban aparcados en las proximidades de la garganta 'Elisa', y que ya han sido encontrados, según Luis Alvárez, quien precisó que ninguna persona ha sufrido daños personales.

A causa de la inundación, quedó destruído también el camino vecinal entre Pedro Bernardo y Santa Cruz del Valle.

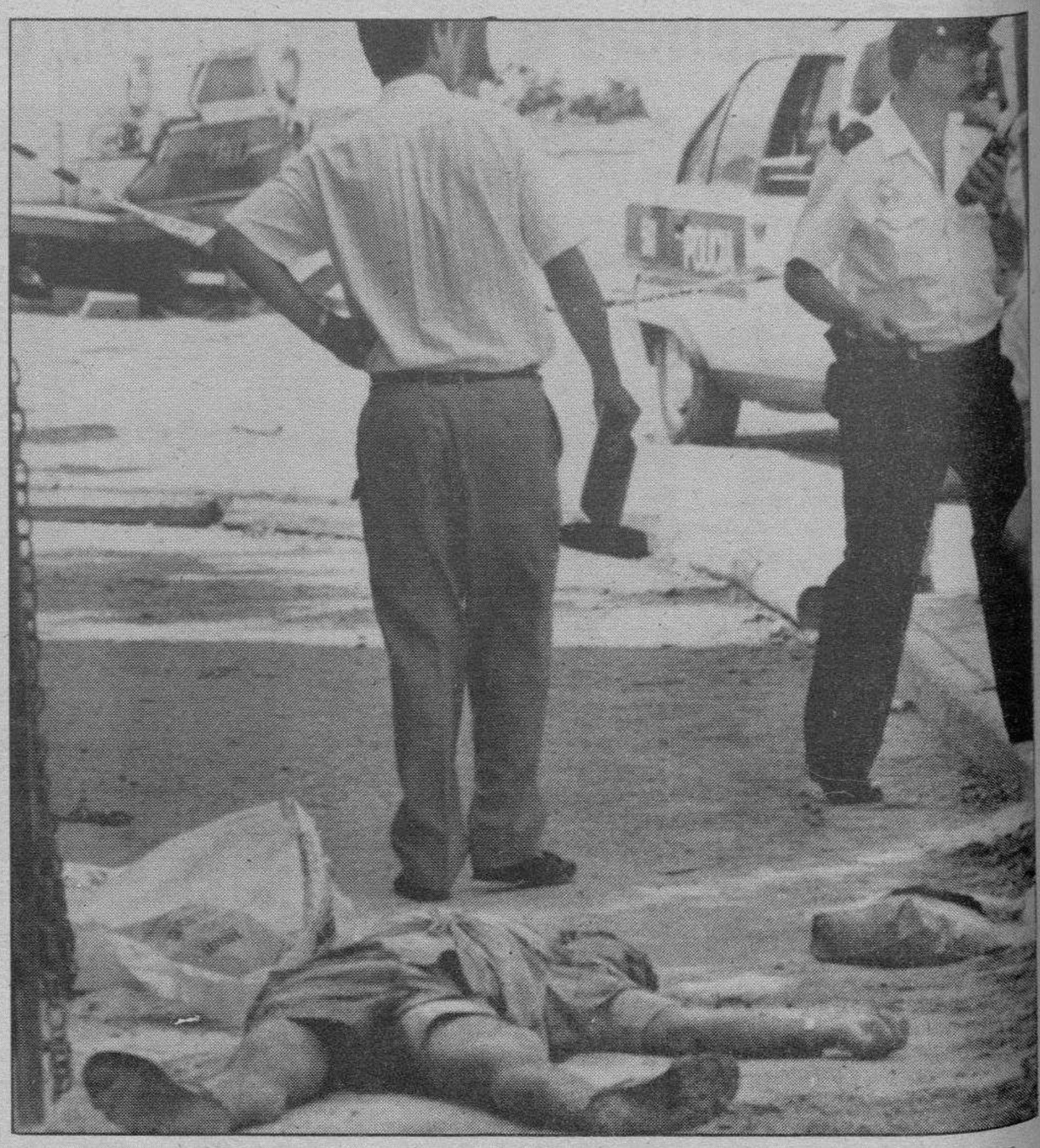

Juan Gonzalo Barroso, obrero de la construcción falleció ayer en accidente laboral al desprenderse el cable de una grúa. Foto Efe.

M.C.D. 2018

EE.UU. mantiene unas posturas que endurece visiblemente: Bush advirtió severamente a Hussein y Cheney se reúne con representantes de los Emiratos Arabes para crear bases logísticas

Bush advirtió severamente a Irak sobre los rehenes

Washington (Agencias).– El presidente George Bush hizo ayer responsable al gobierno de Irak de la seguridad de los ciudadanos norteamericanos atrapados en su territorio por la crisis del golfo Pérsico, y volvió a conminar a Saddam Hussein a retirar las tropas de Kuwait y restablecer el gobierno legítimo mientras Hussein conminó a que se abandonen las embajadas en Kuwait.

Bush dijo que Irak debe dejar inmediatamente en libertad a los extranjeros a quienes llamó rehenes por primera vez--, y cumplir con la resolución 664 del Consejo de Seguridad de las Naciones Unidas, que ordena la retirada de las tropas iraquíes de Kuwait.

Bush dijo que la crisis del Golfo Pérsico tiene una gran semejanza con lo ocurrido hace medio siglo en Europa durante el surgimiento de Adolfo Hitler en Alemania. "Cuando pudimos detener a un dictador implacable y fallamos". Pero agregó ominosamente: "No cometeremos ese error de nuevo. Hoy podemos oponernos a la tiranía con éxito".

Rehenes

Añadió que llámeseles como se los llame, las personas retenidas contra su voluntad con el fin de ganar condiciones favorables son de hecho rehenes, y que Saddam Hussein "violó los mandamientos de su propia religión (musulmana) de hospitalidad hacia los extranjeros". Hago al gobierno de Irak responsable por la seguridad y bienestar de los ciudadanos de Estados Unidos retenidos contra su voluntad", agregó el presidente.

Actualmente hay en Irak y Kuwait alrededor de 3.000 norteamericanos, así como unos 21.000 extranjeros de origen occidental y más de un millón de egipcios, indios, sudaneses, paquistaníes y turcos. El régimen de Saddam Hussein ha comenzado a trasladar a los occidentales a instalaciones militares y civiles como "escudos humanos" contra eventuales ataques armados.

En una referencia significativa, Bush hizo un breve aparte para agradecer al presidente soviético Mihail Gorbachev su posición en la crisis del Golfo, expresando que ello muestra que "quienes combatieron juntos en la segunda guerra mundial pueden hacerlo de nuevo contra la agresión" al orden internacional y al imperio de la ley, como calificó a la invasión de Kuwait por Irak.

Las palabras y el tono del discurso del presidente fueron interpretados como un nuevo aumento de la tensión en la crisis del Golfo Pérsico, y se reflejó de inmediato en una baja en las acciones de la Bolsa de Valores de Nueva York, donde se especuló sobre el efecto de un conflicto armado en el suministro de petróleo y en la economía en general.

Los Emiratos Arabes, como base logística

Richard Chenney anunció ayer la creación de un centro de operaciones en los Emiratos Arabes. La utilización de los Emiratos como apoyo logístico y la salida ayer de un nuevo escuadrón de 22 aviones F-117A constituyen nuevos elementos sobre la dimensión que está adquiriendo la presencia militar de EE.UU. en la crisis del Golfo Pérsico.

Aunque el Pentágono sigue insistiendo en no informar del número exacto de efectivos empleados en la operación "Escudo del Desierto", fuentes de EE.UU. estiman que a finales de octubre podrían encontrarse en la zona, alrededor de 200.000 militares.

Los primeros 16 aviones de transporte del tipo C-130 aterrizaron en los Emiratos, cuyo territorio, integrado por siete pequeños estados árabes que formaron en 1971 una federación, se considera un punto estratégico fundamental del Golfo Pérsico y del estrecho de Ormuz.

Los Emiratos Arabes Unidos (EAU) están conformados por Abu Dhabi, Dubai, Sharjah, Ajman, Umm al-Qaiwain, Fujairah y Ras al-Khaimah.

Fuentes del Pentágono evitaron comentar el número de fuerzas que EEUU enviará a los Emiratos e insistieron en el valor logístico de este país, donde el secretario estadounidense de Defensa, Richard Cheney, anunció el acuerdo para desplegar tropas norteamericanas.

Reunión del C. de S.

Por su parte, los cinco miembros permanentes del Consejo de Seguridad de las Naciones Unidas continuaron ayer las consultas para una resolución que permitirá acciones militares en el Golfo Pérsico respaldadas por la organización.

Según fuentes diplomáticas, China tiene sus reservas respecto a las acciones militares y se podría delinear un tratado con la abstención del país asiático. Asimismo, para asegurar el respaldo soviético, el comité militar de la ONU tenderá una tarea coordinadora en la flota multinacional.

Saadou Hammadi , enviado especial de Irak se reunió con Shevardnadze. Reuter.

Acercamiento de Irak a la URSS

Moscú (Efe).– El portavoz del Ministerio de Asuntos Exteriores de la URSS, Yuri Gremistskij, afirmó que la actuación de las autoridades iraquíes con respecto a los ciudadanos extranjeros es "una violación del Derecho Internacional".

Gremistskij dijo que la Unión Soviética comparte la preocupación de otros países por la situación de los ciudadanos extranjeros. La URSS reiteró ayer pese a la llegada a Moscú del el viceprimer ministro iraquí, Sadoun Hamadi, la necesidad de que Irak retire sus tropas de Kuwait como elemento indispensable para una solución política de la crisis. Hamadi y el ministro de Asuntos Exteriores de la URSS, Eduard Shevardnadze, se reunieron para discutir la peligrosa situación que se vive en el Golfo Pérsico.

El portavoz del Ministerio de AA.EE dijo que la Unión Soviética retirará a todos sus ciudadanos de Kuwait, aunque no lo hará con sus diplomáticos, y precisó que si fuera así no significaría un reconocimiento de la anexión de Kuwait por Irak.

El ultimatum iraquí y la postura francesa

El régimen iraquí ha dado un ultimatum a todos los países que tienen representación diplomática en Kuwait para que cierren sus embajadas antes del próximo viernes.

Por su parte, el Gobierno francés rechazó las condiciones del presidente iraquí, Sadam Hussein, para liberar a los occidentales retenidos en Irak y Kuwait, adoptó nuevas medidas militares y convocó un Consejo de Ministros extraordinario para estudiar el empeoramiento de la crisis del Golfo.

El rechazo de Francia a la propuesta de Husein, anunciado después de las negativas de Estados Unidos, Gran Bretaña y Bélgica, fue dado a conocer por un portavoz del Ministerio francés de Asuntos Exteriores, quien señaló que la iniciativa de Hussein "no responde a las exigencias definidas por el Consejo de Seguridad de la ONU.

M.C.D. 2018

breves

■ **Diez muertos en El Líbano.**–Al menos diez personas resultaron muertas ayer y otras veinte heridas a consecuencia de la reanudación de los combates interchiíes en los arrabales del sur de Beirut. Duelos artilleros oponen a las formaciones chiíes rivales de Amal (pro siria) y Hizbullah (pro iraní) en los distritos de Haray, Musharrafieh y Gobeiri. Las tropas sirias desplegadas en Beirut oeste y sus suburbios intentan interponerse entre los beligerantes para calmar la situación.

■ **El Vaticano descartó la visita del Papa a la URSS.**–El Vaticano descartó esta posibilidad tras que una información en tal sentido, fechada en Moscú, fuese difundida la semana pasada por una agencia italiana de noticias, que citaba "fuentes eclesiásticas". El portavoz del Vaticano, Joaquín Navarro Valls, afirmó ayer al respecto que "se puede excluir que el viaje tenga lugar el año próximo". La información a la que aludió Navarro Valls afirmaba que había sido el propio Pontífice el que anunció la fecha de su viaje a un grupo de peregrinos soviéticos a los que recibió en El Vaticano. "seguramente, el Santo Padre no ha hecho ninguna mención del verano próximo como fecha para realizar su esperada peregrinación a la URSS".

■ **Los nacionalistas marroquíes, celebraron mitin por Ceuta.**–Istiqual celebró ayer el 37 aniversario de la Revolución del Rey y del Pueblo con un mitin que tuvo lugar en Uad Zem, cerca de Casablanca, y que será el tercer acto de su campaña para "liberar Ceuta y Melilla". Los Istiqlalíes ya organizaron dos mítines a lo largo del verano en Nador y Martil, cerca de Melilla y Ceuta respectivamente, que no contaron con una gran participación del público ni suscitaron comentarios fuera de la prensa del partido. En un artículo publicado ayer, se dice que Marruecos no puede aceptar que una parte del suelo nacional esté bajo dominación extranjera".

■ **Posible ingreso de Francia en agencia internacional de energía.**–Francia podría integrarse pronto en la Agencia Internacional de la Energía (AIE), en opinión de Michel Pecqueur, presidente del grupo de prospectiva de energía del Plan. Hasta ahora, Francia se había negado a integrarse en la AIE por considerarla una especie de "cártel opuesto a los productores de petróleo", pero la actual crisis del Golfo Pérsico puede llevar a París a revisar su postura, agrega Pecqueur en una entrevista que ayer publicó el diario económico parisiense "Les Echos". La AIE fue creada en 1974 por los principales países consumidores de energía y forman parte de ella 21 de los 24 países pertenecientes a la OCDE.

Dimite el ministro de Exteriores de la RDA y De Maiziere no renovará los cargos de los que dimitan

Berlín (Efe).– El primer ministro de la República Democrática Alemana, Lothar de Maiziere, informó ayer que asumirá las funciones del dimitido ministro de Asuntos Exteriores, el socialdemócrata Markus Merckel. El jefe de Gobierno democristiano explicó que adoptó esta decisión para de cara a las conversaciones "Dos más Cuatro", mientras crece la euforia frente a la unificación.

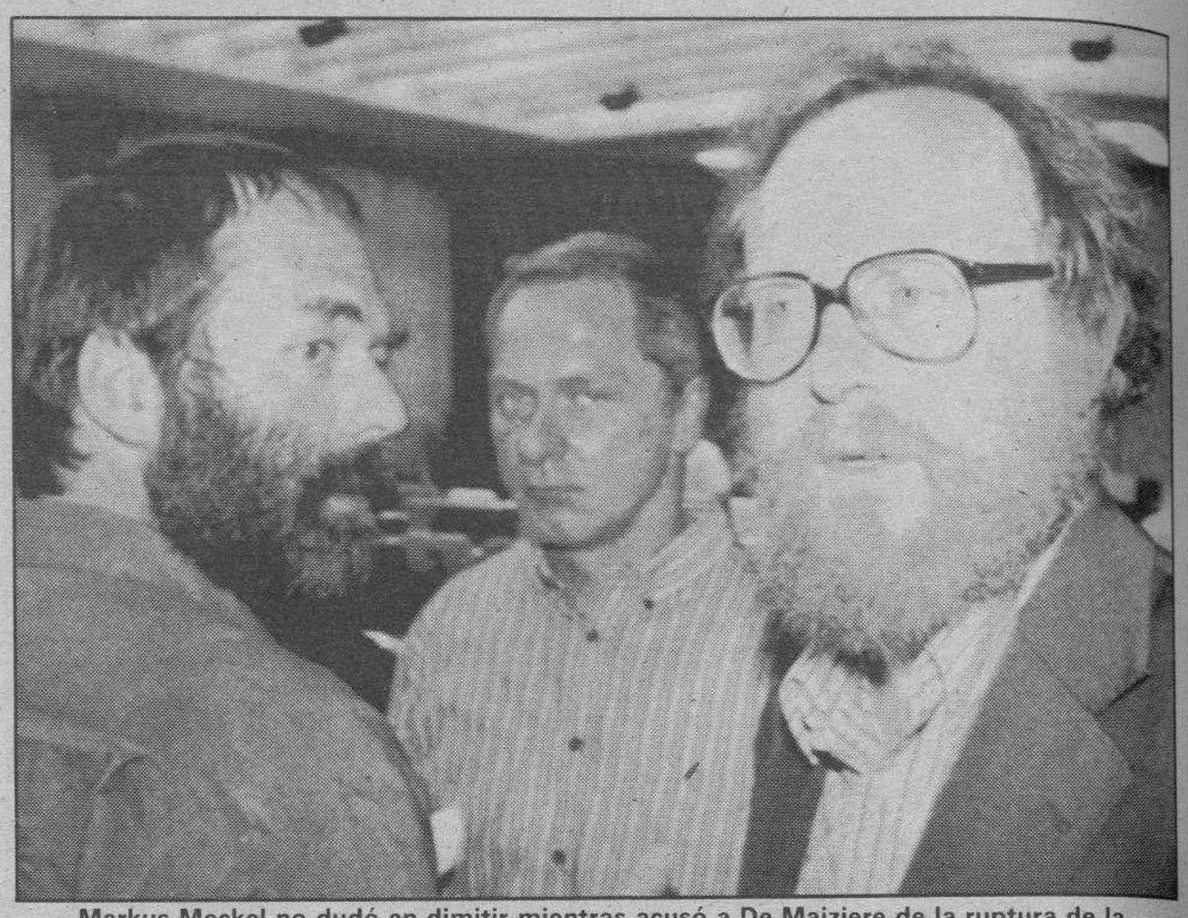

Markus Meckel no dudó en dimitir mientras acusó a De Maiziere de la ruptura de la coalición de Gobierno por "cabezonería" y "comportamiento autoritario". Ap.

De Maiziere añadió que Meckel, como ministro dimitido, no tenía potestad para designar ayer como sucesor en funciones al secretario de Estado de su ministerio, Helmut Domke.

Asimismo, informó que "seguramente" no se nombrarán nuevos ministros para ocupar las cinco carteras que los socialdemócratas anunciaron que abandonarán, tras su salida de la coalición.

Por otro lado, manifestó que la entrada en vigor de la unificación alemana no será efectiva antes del 14 de octubre porque, "en primer lugar ha de ser aprobado el segundo tratado de Estado interalemán", afirmó.

El primer ministro también advirtió sobre el peligro de hacer fracasar el tratado porque, según dijo, no comparte la opinión de que una normativa legal más favorable sea mejor que un tratado de unificación en peores condiciones.

De Maiziere hacía referencia al anuncio de los socialdemócratas -que abandonaron el domingo la coalición de Gobierno de la RDA- de rechazar el documento si no se introducían significativos cambios de mejora, en caso contrario -afirmaron- defenderían otro tipo de mecanismo legal para llevar adelante la anexión de la RDA a la RFA.

Acusaciones de Meckel

El ministro de Asuntos Exteriores de la República Democrática Alemana (RDA), Markus Meckel, responsabilizó al primer ministro, Lothar de Maiziere, de la salida de los socialdemócratas de la coalición de Gobierno germanooriental.

El ministro socialdemócrata, quien presentó ayer su dimisión, afirmó que su grupo parlamentario se vio obligado a abandonar la coalición, el pasado domingo, debido a la "cabezonería" y el "comportamiento autoritario" del jefe de Gobierno democristiano.

Meckel puntualizó, sin embargo, el compromiso de su formación política en solventar cuestiones referidas al tratado de unificación, aunque no nombró a este documento específicamente.

Según el ministro, De Maiziere supeditó la representación de los aspectos de política exterior de la RDA a los de la Unión Demócrata Cristiana (CDU), y con ello "dañó el proceso de unificación alemán", agrega Meckel.

Según el político socialdemócrata, desde un principio existieron grandes dificultades de entendimiento con el primer ministro y jefe de gobierno de la CDU, aunque trató de no difundir estas diferencias para no lastrar las posiciones de la RDA en su política exterior.

Negociaciones de un difícil tratado

Expertos de las dos Alemanias se reunieron ayer en Bonn para ultimar el tratado de unificación, cuya aprobación se hace cada vez más improbable a medida que aumentan las posibilidades de una anexión precipitada.

Antes de sentarse en la mesa de negociaciones con la delegación germanooriental, el ministro de la Cancillería, Rudolf Seiters, reunió bajo su presidencia al comité Unidad Alemana del gobierno para afinar posturas, y conversó después con altos representantes de los "laender" con los que trató de cuestiones financieras todavía pendientes.

Ni los negociadores de la República Federal de Alemania (RFA) ni sus interlocutores de la República Democrática Alemana (RDA) dejaron entrever signos de desánimo en vista de que el gobierno germanooriental del cristianodemócrata Lothar de Maiziere no tiene ya la mayoría necesaria para garantizar la aprobación del tratado de unificación.

El Partido Socialdemócrata (SPD) de la RDA volvió a reiterar ayer por la mañana por boca de un portavoz que respaldará con sus votos la aprobación del tratado, aunque a condición de estipulaciones en el texto contractual que difícilmente aceptarán los germanooccidentales.

Aún después de la decisión tomada en la tarde del domingo por el SPD de la RDA de abandonar la coalición gubernamental, a la que siguió la retirada de sus ministros del gabinete de Berlín Este, representantes de la Unión Cristianodemócrata (CDU) del canciller Helmut Kohl se mostraron confiados, al menos con cara a la galería, de que procedimiento y calendario de la unificación se cumplirán en la forma prevista de antemano.

Sin embargo, el semanario "Der Spiegel" afirmó en su edición de ayer, citando filtraciones del gobierno, que tanto Kohl como su ministro del Interior, Wolfgang Schaeuble, no son ya partidarios del tratado de unificación sino que prefieren el camino de la "ley de transición", aunque ésta reforzaría la impresión de anexión.

Esa ley de transición, que presentaría el gobierno federal y que tendría que ser aprobada por el "Bundestag" (Parlamento), regularía la introducción de la legislación germanooccidental en la RDA, sin tener en cuenta, como destacó recientemente Seiters, los deseos específicos de la RDA.

Pero el jefe del coaligado Partido Liberal, Otto von Lambsdorff, admitió ayer ya en público que posiblemente no quede ya otro camino que la ley de transición, en vista de que la desoladora situación económica de la RDA urge una responsabilidad directa de Bonn. Para Lambsdorff, el 14 de octubre, día inicialmente previsto para la unificación, es ya sólo una fecha límite y "es perfectamente posible" que la adhesión de la RDA a la RFA se produzca la semana próxima.

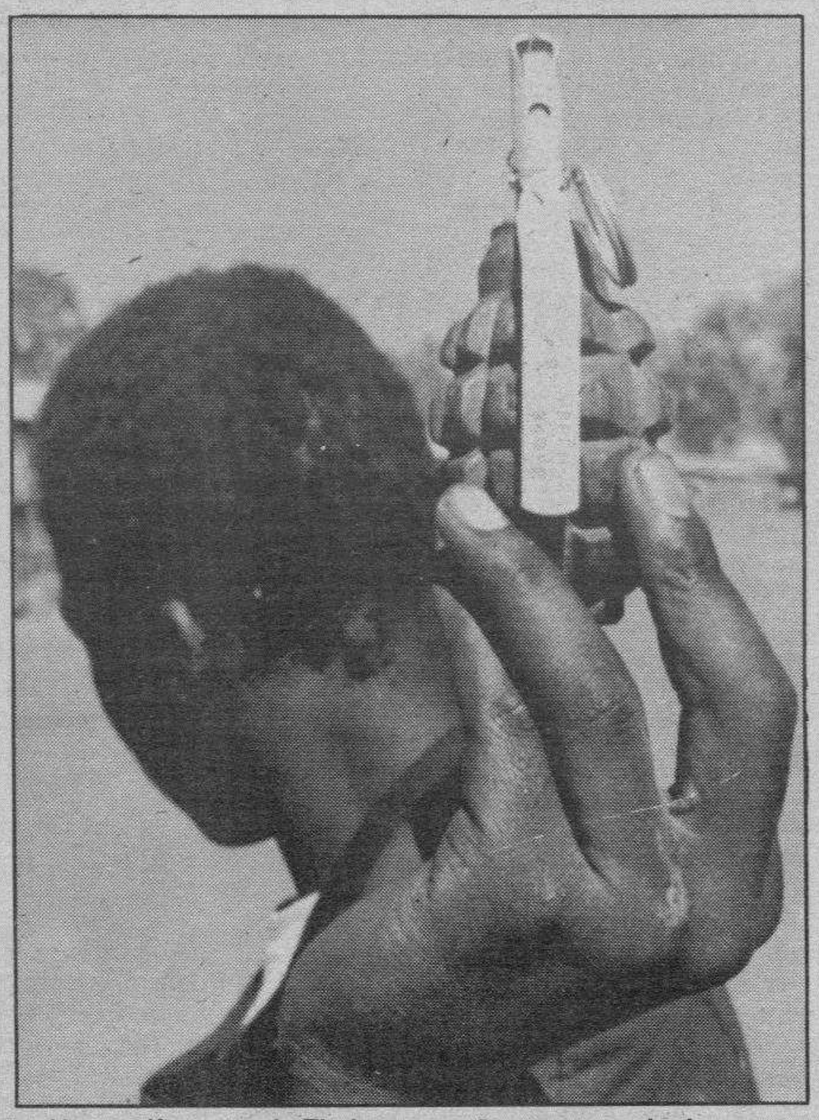

Un manifestante de Thokoza enseña una granada de mano de las usadas en las luchas con simpatizantes del CNA.

El conflicto surafricano va empeorando poco a poco

Llamadas a los líderes negros para poner fin a la violencia

Johannesburgo (Upi).– Grupos políticos y comunidades religiosas y ciudadanas presionan de forma creciente a los líderes de los grupos negros rivales que se enfrentan en las barriadas de Johannesburgo para que pongan fin a una violencia que en ocho días ha dejado un saldo de 363 muertos y 1.400 heridos.

Los llamamientos a la paz se intensificaron tras el estallido de nuevos disturbios en Kwathema, al este de la ciudad, durante la noche del domingo al lunes.

Nuevas muertes

En ellos diez personas resultaron muertas por disparos y otras 19 como consecuencia de palizas o heridas de armas blancas.

Varios grupos religiosos y políticos instaron al líder del Congreso Nacional Africano, Nelson Mandela y al presidente del movimiento zulú Inkatha, Mangosotu Butelezi, a que calmen los ánimos de sus seguidores y pacifiquen los seis barrios de Johannesburgo afectados por la disputa.

"Ahora la prioridad es que los dirigentes pongan fin a este terrible conflicto", afirmaba un comunicado del Consejo de Iglesias sudafricanas.

El gobierno de Pretoria, entre tanto, exhortaba en privado a los dos líderes negros a que dejen de lado sus rivalidades y diferencias y entablen un diálogo que permita resolver la actual crisis.

Los principales líderes del CNA se han opuesto casi unánimemente a que se celebre un encuentro cara a cara entre Mandela y Butelezi, a pesar de que ambos han condenado la violencia repetidamente y el líder zulú ha propuesto incluso conversaciones directas.

El CNG alega que Butelezi ha fomentado el conflicto para socavar la popularidad de Mandela y conseguir un papel más prominente en el movimiento antiapartheid.

Los militantes de Inkatha y el CNA se han enfrentado desde el año 1987 en la provincia de Natal, feudo de los zulúes, al costo de más de 3.000 muertos.

El dirigente del CNA, Walter Sisulu, declaró ayer que Butelezi es el "responsable de la violencia" y que sería "incorrecto" que Mandela se reuniera con él.

M.C.D. 2018

EN CITROËN:
EL MES DEL CAMBIO

AHORRESE HASTA 150.000 PESETAS

Y CAMBIE SU COCHE USADO

Es el momento de cambiar de coche, es el momento de comprar un Citroën AX o un Citroën BX. Aproveche este mes, porque le ofrecemos una tasación extraordinaria de su coche usado y, además, un ahorro de hasta 150.000 pesetas independientemente de la forma de pago.
Este mes es el mejor momento para cambiar a un Citroën.
No deje escapar esta oportunidad.

OFERTA EXCEPCIONAL GASOLINA Y DIESEL

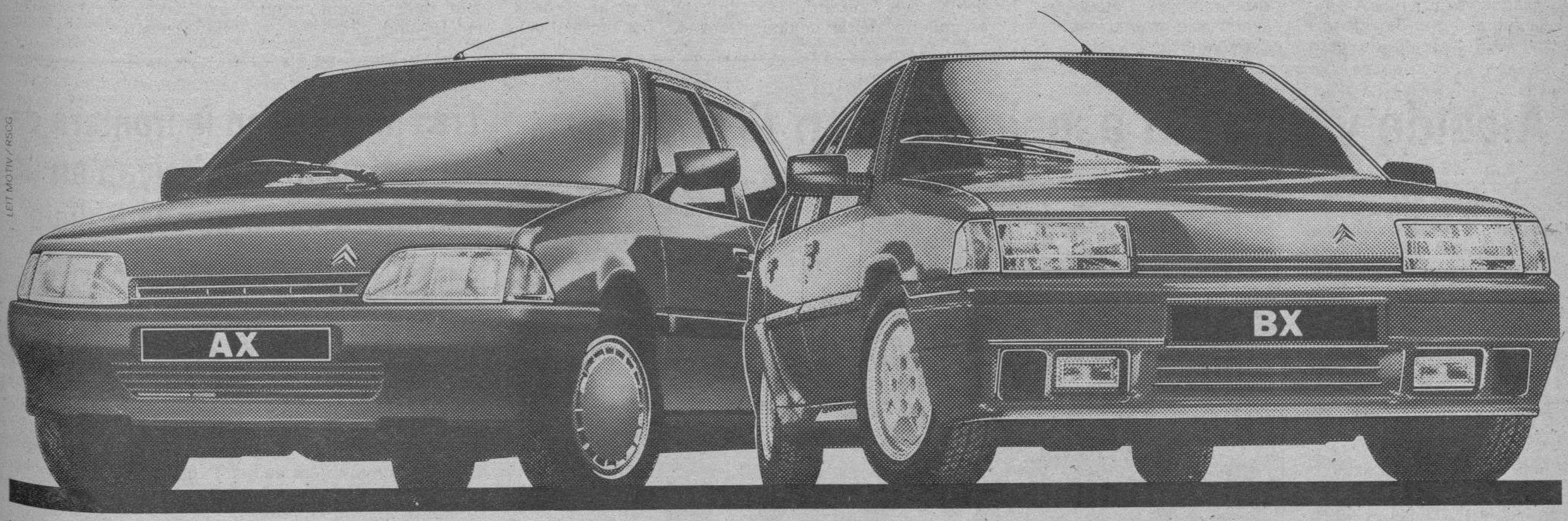

AX 11 RE 3p:	846.226 Ptas.	Ahorro de 150.000 Ptas. incluido.
AX 11 TRE 3p:	956.773 Ptas.	Ahorro de 150.000 Ptas. incluido.
AX 14 RD DIESEL 3p:	1.020.925 Ptas.	Ahorro de 150.000 Ptas. incluido.
AX 14 TRD DIESEL 3p:	1.093.396 Ptas.	Ahorro de 150.000 Ptas. incluido.
AX 14 TZD DIESEL 3p:	1.185.740 Ptas.	Ahorro de 150.000 Ptas. incluido.

Idéntico ahorro para los AX 5 Puertas (salvo AX 11 RE 5 Puertas).

BX 14 TGE PALMARES:	1.462.800 Ptas.	Ahorro de 150.000 Ptas. incluido.
BX 16 TGS PALMARES:	1.640.425 Ptas.	Ahorro de 150.000 Ptas. incluido.
BX 19 TGS PALMARES:	1.747.000 Ptas.	Ahorro de 150.000 Ptas. incluido.
BX 19 TZD DIESEL:	1.974.651 Ptas.	Ahorro de 150.000 Ptas. incluido.
BX TZD TURBODIESEL:	2.383.191 Ptas.	Ahorro de 150.000 Ptas. incluido.

Red de Concesionarios Citroën

Oferta válida para pedidos de vehículos en stock en Península y Baleares. No acumulable a otras ofertas promocionales.
Precios máximos recomendados por el fabricante (IVA incluido, sin transporte).

M.C.D. 2018

Comenzó la IV Conferencia del Tratado de No Proliferación de Armas Nucleares en Ginebra

Ginebra (Efe).– La IV Conferencia sobre la revisión del Tratado de No Proliferación de Armas Nucleares (TNP) inició ayer sus trabajos en Ginebra en un momento de peligroso enfrentamiento en una región estratégica del planeta. Así lo expresó el director general de la Organización Internacional de Energía Atómica, organismo encargado de salvaguardar el cumplimiento del TNP, Hans Blix, quién indicó que un eventual conflicto armado en la crisis de Oriente Medio puede paralizar a una región del mundo rica en petróleo y recursos humanos.

Blix puso de relieve la influencia de la crisis del Golfo Pérsico en este foro, al que asisten los 141 Estados miembros del TNP, que analizarán hasta el próximo día 14 de septiembre el cumplimiento de esta reglamentación internacional y los avances logrados en la no proliferación de armamento nuclear.

La delegación iraquí no tomó la palabra

La delegación de Irak ante la Conferencia no tomó la palabra en el acto de apertura de la primera sesión, tal y como estimaban fuentes diplomáticas, para pronunciarse contra la legitimidad de la presencia de Kuwait en este foro internacional.

El jefe de la delegación de Kuwait, el embajador Salem Yaber al-Ahmad al-Sabah, hijo del emir, afirmó a la prensa que "de Irak puede esperarse en estos momentos todo, partiendo del hecho de que este país tiene como rehenes a ciudadanos extranjeros".

El máximo representante de la Organización Internacional de Energía Atómica subrayó que "la vigencia del TNP ha sido de gran utilidad en numerosas regiones del mundo, pero su no universalidad implica la realización de grandes esfuerzos para que desaparezcan las amenazas de armamento nuclear".

Según Blix, "el fin de la Guerra Fría, marcada por el ambiente de distensión Este-Oeste, ha abierto la vía para la extensión de la cooperación nuclear pacífica y ha permitido la reducción del armamento nuclear".

"Uno de los acontecimientos más negativos ocurridos desde la última revisión del TNP, en 1985, es el considerable deterioro del medio ambiente, lo que requiere encauzar más recursos al desarrollo, para reducir el empleo de combustibles fósiles y fomentar el empleo de recursos energéticos.

Blix precisó que "el armamento nuclear empieza a estar obsoleto, aunque el actual conflicto de Oriente Medio nos impide imaginar el surgimiento de una comunidad internacional bien organizada exenta de la amenaza armamentística".

La presencia en este foro en calidad de observadores de Francia y China, dos de las cinco potencias nucleares mundiales, junto con Gran Bretaña, EEUU y la URSS, fue interpretada como un acercamiento de ambos países al TNP, a pesar de que la delegación gala anunció la intención de su país de no adherirse al Tratado durante la Conferencia. Entre los asuntos a debatir en esta reunión resaltan los "desequilibrios" existentes entre los países poseedores de armamento nuclear y los no poseedores, los ensayos nucleares, los avances de desarme y la verificación del TNP.

Uno de los principales problemas del Tratado es el concerniente a su inspección y verificación".

Este es el aparato Tupolev-154 de la compañía Aeroflot que fue secuestrado con 29 pasajeros a bordo. Reuter.

Se entregó en Karachi el grupo de presos que secuestró un avión en Siberia

Nueva Delhi (Efe).– El grupo de presos que secuestró el domingo un avión de pasajeros de Aeroflot y lo obligó a volar a Karachi (Pakistán), se entregó voluntariamente ayer a las autoridades pakistaníes, dijeron fuentes del aeropuerto de Karachi. Los piratas del aire se entregaron a las fuerzas de seguridad.

Las autoridades pakistaníes dijeron que los 29 pasajeros y la tripulación se encuentran bien y no han sufrido daño alguno.

El avión, un "Tupolev-154", fue secuestrado el domingo en Siberia oriental por un grupo de presos que redujeron a su escolta policial y obligaron al piloto a volar fuera de la URSS.

Aunque las autoridades de Karachi cerraron el aeropuerto de la ciudad en un primer momento, luego concedieron permiso de aterrizaje al avión soviético ante la advertencia del capitán de que no tenía combustible suficiente para llegar a un nuevo destino.

Motivos desconocidos

La agencia de noticias india PTI dijo que por el momento se desconocen los motivos que hicieron que el grupo de presos, formado por entre 11 y 15 personas, según las fuentes, se apoderara del aparato después de reducir a la escolta policial que lo custodiaba.

Los piratas aéreos se entregaron a las autoridades paquistaníes dos horas después de que el avión, un "Tupolev-154", aterrizara en el aeropuerto de Karachi y fuera inmediatamente rodeado por vehículos blindados y fuerzas de seguridad pakistaníes.

En un primer momento, los secuestradores amenazaron con hacer daño a la tripulación o al pasaje si los responsables del aeropuerto no permitían que el aparato repostara, pues aparentemente su destino final era el aeropuerto de Nueva Delhi.

Sin embargo, al final entregaron las armas y pasaron a custodia de la policía que los trasladó a un lugar desconocido.

La agencia de noticias soviética TASS informó de que los piratas del aire estaban en posesión de cuatro ametralladoras, tres pistolas, siete chalecos antibalas y munición.

TASS afirmó que son 15 el número de presos que redujeron a los tres policías de escolta, mientras que el servicio de noticias de Radio Moscú "Interfax" habló de 11 presos y siete guardias. Durante el mes de mayo, se produjeron 13 intentos de secuestros.

Alcalde y capitán asesinados en Filipinas

Manila (Efe).– Un alcalde de la provincia filipina de Isabela, al norte de Manila, y un capitán de la policía murieron el domingo en sendos atentados perpetrados en esta capital por grupos fuertemente armados no identificados, informaron fuentes policiales.

Asesinado en presencia de su esposa

El edil, Máximo Isidro, de la localidad de Mallig en la citada provincia, a unos trescientos veinte kilómetros al norte de Manila, fue asesinado a bocajarro en su vivienda por unos desconocidos y en presencia de su familia.

La policía no descarta el móvil político o un ajuste de cuentas personal con respecto al citado crimen.

Por otra parte, el capitán de la policía Raimundo Venus, murió tiroteado en una calle del área metropolitana de Manila por un grupo de terroristas presuntamente vinculados a los comandos urbanos de la guerrilla comunista del Nuevo Ejército del Pueblo (NEP).

El alcalde Máximo Isidro, asesinado a bocajarro en su casa, recibe la bendición de un sacerdote.

«Los gorriones»

Las autoridades filipinas atribuyen a dichos comandos, conocidos en la jerga local como "gorriones", los asesinatos de alrededor de un centenar de policías y militares el pasado año en las calles de Manila, entre ellos varios oficiales.

Tres muertos en la frontera de Armenia con Azerbaiyán en un enfrentamiento con la Policía

Moscú (Efe).– Al menos tres personas murieron en un enfrentamiento armado entre destacamentos paramilitares armenios y tropas del Ministerio del Interior de la URSS que custodian la frontera entre las repúblicas de Armenia y Azerbaiyán. Según hizo saber hoy al Parlamento armenio su presidente, Levon Ter-Petrosian, los enfrentamientos estallaron en la región armenia de Noemberian, en la frontera con Azerbaiyán, donde se produjo un combate entre los "fedayines" (destacamentos de autodefensa armenios) y un comando de paramilitares azerbaiyanos.

Ley electoral en Georgia, la soberanía a debate en Kirguizia

El Parlamento de Georgia aprobó una ley electoral que prevé comicios multipartidistas en esta república del Cáucaso soviético.

De los tres proyectos de ley que debatieron los diputados durante varios días se considera que se ha aprobado una variante de compromiso entre el Gobierno y la oposición.

Según este nuevo dispositivo legal, el Parlamento georgiano estará integrado por 250 diputados, 125 de los cuales serán elegidos por simple mayoría de votos en su circunscripción, mientras que los otros 125 serán elegidos según el sistema proporcional.

El Parlamento de la república soviética de Kirguizia comenzó ayer a debatir un proyecto de ley de soberanía estatal, informó la agencia TASS.

El documento prevé la supremacía de la autoridad y las leyes republicanas en el territorio de Kirguizia, así como la independencia en las relaciones con otras repúblicas de la URSS.

M.C.D. 2018

Mano a mano «Joselito»-«Espartaco», con triunfo del madrileño a los puntos,en Bilbao

Bilbao (Efe, Juan Miguel Núñez).- La pretendida competencia «Joselito»-«Espartaco» se manifestó ayer en Bilbao a tope, «entregados» en sus respectivos estilos y recíprocamente «picados», al final con victoria a los puntos del madrileño, que cortó dos orejas y salió a hombros por la Puerta Grande, mientras el sevillano sólo se llevó una.

«Joselito» triunfó ayer en Bilbao.-Telefoto Efe.

Ficha de la corrida

Seis toros de Joaquín Buendía, bien presentados, tan nobles como sosos, justos de fuerzas pero con movilidad. El mejor, el quinto, fue el único que humilló de verdad en la muleta, con fijeza y prontitud, premiándosele con una generosa vuelta al ruedo póstuma cuando sólo había tomado un puyacito y también fue el que tuvo menos respeto, casi anovillado.

Emilio Muñoz: bajonazo (ovación) y estocada caída con derrame (ovación).

Juan Antonio Ruiz «Espartaco»: dos pinchazos, media desprendida y descabello (silencio) y estocada ligeramente desprendida y dos descabellos (una oreja).

José Miguel Arroyo «Joselito»: pinchazo y estocada desprendida (una oreja) y estocada sin puntilla (una oreja). Salió a hombros por la Puerta Grande.

Cuadrillas: saludaron montera en mano Gregorio Cruz Vélez tras parear al primero y Juan Cubero en el sexto, y en este último bregó también con eficacia Juan Martín Recio.

Casi lleno, con muy pocos claros en las localidades altas de «sol», en tarde nublada y de bochorno.

Afectación y naturalidad

La afectación es cosa, aunque mala, muy extendida ahora entre los toreros, incluidos fundamentalmente los de arriba. Así que Emilio Muñoz, otrora motejado con la solemnidad de «Emilio Temple Muñoz», en esta segunda etapa de su carrera que comenzó a principios de la actual temporada, todo su «temple» consiste en torear retorcido, despegado y excesivamente afectado.

El trianero fue enfriándose poco a poco con su primero, sin emoción por espaciar demasiado los pocos pases que instrumentó. El toro, con la cara a media altura, como el resto de la corrida, con la excepción del quinto, tenía el defecto de que a la salida de los muletazos se distraía para «saludar» a los tendidos. Pero tampoco era mayor problema.

En el cuarto, cuando «Joselito» tenía ya guardada una oreja en el chaleco, Muñoz salió «apretando», pero demasiado forzado. Despatarrado y sacando la barriga, fuera de cacho, se arrimaba una vez que había pasado la cabeza del toro. Y como ni en el lomo ni en el rabo suele haber emoción, a pesar de haber aguantado un par de parones, e incluso pese a los artísticos pases de pecho, los premios que recogió fueron simples ovaciones.

A «Espartaco» le ocurriría otro tanto, aunque «vendiéndolo» mejor. Lanceó a su primero retrocediendo y con la muleta lo llevó embarcado siempre con «el pico». También despegado, con la pierna contraria atrás, dejando un margen considerable entre él y la fiera (cabía otro toro o dos más), aunque muy templado y en «el sitio» que tan perfectamente domina, descaradamente fuera de cacho, sin cruzarse ni una sola vez al otro pitón, donde está la emoción, la autenticidad.

Consciente de que había que «asustar» como fuera, preocupado de que se le iba la tarde en blanco (que ya «Joselito» llevaba una oreja y todavía le quedaba otro toro en los chiqueros), «Espartaco» se puso de rodillas en el quinto, un buen toro para el torero que no tanto para el ganadero, pese a la gracia del presidente ordenando que se le diera la vuelta en el arrastre.

El de Espartinas dio lo que tiene y sabe. Entregado a su manera. Mecánico en pases y pases, siempre derechazos y naturales, ya que nunca improvisó otros detalles de gusto y torería. Todo fueron vueltas y revueltas, circulares por delante y por detrás. Más rodillazos y sonrisas de anuncios de dentífricos. La gente se volcó con él, y le dieron sólo una oreja porque necesitó de dos golpes de verduguillo.

«Joselito» lo tenía muy fácil, si es verdad que lo suyo es tan natural, si su forma de torear le sale así de auténtica. El contraste con los otros es muy fuerte. Lancear con elegancia, bajando las manos, con el capote muy recogido, y ciñéndose mucho. Enseguida se descubre la diferencia.

La «gracia» del madrileño es innata. Con la muleta, la pureza en todo, en el fondo y en la forma. En el temple, que no es sólo torear despacio, sino obligar al animal a embestir al ritmo que impone el hombre. Los derechazos y naturales, «cosido» el toro al engaño, de allí hasta acá, estrechándose cada vez más el círculo mágico que acaba siempre en la cadera del torero, sacando éste el trapo por debajo de la pala del pitón. Una gran lección de torear.

En el último, que por su manifiesta falta de fuerzas se fue quedando cortito en la embestida, «tragó» el torero de Madrid, pero sin cambiar el rictus. Que asimismo es naturalidad. El valor se mide también por la serenidad. Hoy no le faltó nada a «Joselito». Y como colofón la gran estocada, entrando a matar despacio, dejándose ver. Más natural, imposible. Memorable ocasión para actualizar la cita del clásico: «llaneza hermano, que toda afectación es mala».

Declaraciones de «Joselito»

Bilbao (Efe).— El matador José Miguel Arroyo «Joselito», dijo a Efe que «el toreo que practico también abre la Puerta Grande de ferias tan importantes como ésta».

«Lo que hacen los demás es muy fácil, cualquier torero, y me incluyo, lo puede hacer. Pero ese no es el toreo que yo llevo dentro, lo mío es lo que he hecho esta tarde, lo que pasa que no todos lo saben hacer».

El espada madrileño llevaba dos años sin actuar en el coso bilbaíno. «El primer año fue por falta de acuerdo con la empresa, y el año pasado por la cornada que sufrí en Málaga».

«Hoy -añadió- venía con muchas ganas a esta plaza y creo no haber defraudado a su buena afición. Me he sentido toda la tarde muy a gusto, que es lo fundamental para hacer las cosas bien».

«Ha sido una feliz reaparición. Aunque siempre quieres salir a hombros de todas las plazas, deseaba, por encima de todo, hacerlo este año en Bilbao por las circunstancias que he explicado antes».

La crisis del Golfo

El Gobierno definió la posición de España en la Unión Europea Occidental

Madrid (Efe).- El Gobierno definió la posición de España en el Consejo de la Unión Europea Occidental (UEO) que se celebrará hoy en París, tras una reunión mantenida anoche por el presidente del Ejecutivo, Felipe González, con los ministros de Asuntos Exteriores, Defensa y Portavoz del Gobierno.

La reunión, que se inició a las 20,30 horas en el palacio de la Moncloa, finalizó pasadas las 23,30 sin que se hiciera público el contenido de lo tratado entre Felipe González y los titulares de Exteriores, Francisco Fernández Ordóñez, Defensa, Narcís Serra, y Portavoz del Gobierno, Rosa Conde.

La postura española será expuesta hoy por Fernández Ordóñez y Narcís Serra, en el Consejo de la UEO que reunirá a sus nueve miembros (Bélgica, Holanda, Luxemburgo, Francia, Reino Unido, RFA, Italia, Portugal y España) y a Irlanda, Grecia, Dinamarca y Turquía, que asistirán en calidad de invitados.

Antes de participar en la reunión del Palacio de la Moncloa, Narcís Serra se entrevistó con el jefe del Estado Mayor de la Armada, almirante Carlos Vila Miranda, con quien analizó la eventual participación de unidades navales españolas en la fuerza multinacional europea, informaron a Efe fuentes militares.

Estas fuentes reiteraron que aún no se ha concretado la participación de ninguna unidad naval española en la fuerza multinacional destacada en el conflicto a la espera de las decisiones que se adopten mañana en París.

La contribución española en ese despliegue coordinado por la UEO será dada a conocer en rueda de prensa por los ministros españoles tras la reunión del Consejo de la UEO, precisaron a Efe fuentes oficiales.

En la reunión celebrada anoche en el Palacio de la Moncloa el presidente del Gobierno y los tres miembros de su Gabinete analizaron también la situación de los 108 españoles que permanecen en Irak y Kuwait, según las últimas cifras facilitadas ayer por la Oficina de Información Diplomática (OID).

En la capital iraquí se encuentran 28 españoles, de los que una veintena son personal de la Embajada y sus familiares y dos más residentes, a los que hay que añadir seis turistas.

En Kuwait están localizados 80 ciudadanos españoles, de los que veinte se encontraban de paso por el emirato cuando se produjo la invasión.

La Embajada española en la capital del emirato invadido por Irak continuará atendiendo los intereses de los ciudadanos españoles residentes o en tránsito por este país, de acuerdo con los términos de la resolución de la ONU en la que se condenó la exigencia iraquí del cierre de embajadas en Kuwait.

Esta posición será consensuada hoy por Francisco Fernández Ordóñez en una reunión de ministros de Asuntos Exteriores de la CE -posterior a la de la UEO-, que tratará la situación de los 7.550 ciudadanos de países comunitarios, de los que sólo alrededor de 70 portugueses han sido autorizados a abandonar Irak y Kuwait.

Estados Unidos aconseja no viajar a Jordania

Washington (Efe).- El Departamento de Estado aconsejó ayer a los ciudadanos norteamericanos que no viajen a Jordania y dio permiso al personal que no sea imprescindible en su Embajada en Amán y a sus familiares para que abandonen ese país.

En un comunicado difundido ayer, el Departamento aconseja el retraso de los viajes a Jordania que no sean necesarios «debido a la invasión militar iraquí de Kuwait y las permanentes condiciones inestables en la región».

El comunicado añade que el Departamento autoriza la salida voluntaria de Jordania del personal que no sea esencial en su Embajada y de sus familiares, y recomienda idéntica medida a los ciudadanos estadounidenses.

Al mismo tiempo, pide a los estadounidenses que residen en Jordania y a los que viajan por ese país que informen a la embajada de su presencia en el mismo.

†

EL JOVEN

Ramiro Gómez Peña

Falleció en el día de ayer, a los 28 años de edad, después de recibir los Santos Sacramentos y la Bendición de Su Santidad.

Q. E. P. D.

Sus apenados padres, don Ramiro y doña Mercedes; hermana, M.ª de las Mercedes; hermano político, Miguel Angel Hernando; sobrinos, primos y demás familia.

Ruegan una oración por el eterno descanso de su alma. Las honras fúnebres y funeral se celebrarán hoy, martes, a las 10,30, en la iglesia parroquial de San Juan Evangelista, efectuándose acto seguido la conducción del finado al cementerio de San José.

Vivía: Plaza San Bruno, N.° 1.

Capilla ardiente: Capillas de Funeraria San José.

Burgos, 21 de Agosto de 1990.

†

EL SEÑOR

Don José Luis Gutiérrez Pérez

Falleció el día 19, a los 48 años de edad, después de recibir los Santos Sacramentos y la Bendición de Su Santidad.

D. E. P.

Sus apenados hermanos, Ricardo, Ignacio, Valentín, Isabel, Pedro y Luisa; hermanos políticos, Francisca, Mercedes, Gregoria, Enrique, M.ª Cruz y Alfredo; sobrinos, primos y demás familia.

Ruegan oraciones por el eterno descanso de su alma. Las honras fúnebres y funeral se celebrarán hoy, martes, a las 11,30, en la iglesia parroquial San Antón, Abad (Huelgas), acto seguido la conducción del finado al cementerio municipal de dicha localidad.

Vivía: C./ Huelgas, 47 bajo.

Capilla ardiente: Tanatorio La Paz.

Burgos, 21 de Agosto de 1990.

M.C.D. 2018

LAS ESQUELAS

se reciben hasta las doce de la noche en calle San Pedro de Cardeña, 34

Diario de Burgos

†

LA SEÑORA

Doña Francisca Rodríguez Cuesta

Falleció en el día de ayer, a los 81 años de edad, después de recibir los Santos Sacramentos y la Bendición de Su Santidad.

Q. E. P. D.

Su apenada hija, Margarita (Vda. de D. Domingo González); nietos; biznietos; hermano, Víctor; hermanos políticos, sobrinos, primos y demás familia.

Ruegan una oración por el eterno descanso de su alma.

Las honras fúnebres y funeral se celebrarán hoy, martes, a las 2,45, en la iglesia parroquial de la Sagrada Familia; seguidamente la conducción de la finada al cementerio de San José.

Vivía: C/. Sedano, Núm. 8.

Capilla ardiente: Capillas de Funeraria San José.

Burgos, 21 de Agosto de 1990.

†

EL SEÑOR

Don Teófilo Palacios del Pino

Falleció en el día de ayer, a los 60 años de edad, después de recibir los Santos Sacramentos y la Bendición de Su Santidad.

Q. E. P. D.

Su apenada esposa, doña Aurora Medina; hijos, Ana María y Maximiliano; madre política, Pilar Díez; hermanos, Piedad, Feliciano y Maximiliano; hermanos políticos, sobrinos, primos y demás familia.

Ruegan una oración por el eterno descanso de su alma. Las honras fúnebres y funeral se celebrarán hoy, martes, a las 4,30, en la iglesia parroquial de San Lesmes, efectuándose acto seguido la conducción del finado al cementerio de San José.

Vivía: C/. Calzadas, N.° 17.

Capilla ardiente: Capillas de Funeraria San José.

Burgos, 21 de Agosto de 1990.

†

EL SEÑOR

Don Marcelino Balbás Cantero

Comandante retirado

Falleció en el día de ayer, a los 81 años de edad, después de recibir los Santos Sacramentos y la Bendición de Su Santidad.

Q. E. P. D.

Su apenada esposa, doña Digna Lomas Rodríguez; hijos, Trinidad y Luis; hijos políticos, Carlos Quintana y M.ª Teresa Sáiz; nietos, Carlos, Inmaculada, Juan, Luis, David, M.ª Elena, Ricardo y Alvaro; hermanos políticos, sobrinos, primos y demás familia.

Ruegan una oración por el eterno descanso de su alma. Las honras fúnebres y funeral se celebrarán hoy, martes, a las 12, en la iglesia parroquial de San Cosme, efectuándose acto seguido la conducción del finado al cementerio de San José.

Vivía: C/. General Mola, N.° 7.

Capilla ardiente: Capillas del Hospital Militar.

Burgos, 21 de Agosto de 1990.

†

LA SEÑORA

Doña Carmen Poceiro Domingo

Vda. de D. José Pellejero Martín.

Falleció en el día de ayer, a los 78 años de edad, después de recibir los Santos Sacramentos y la Bendición de Su Santidad.

Q. E. P. D.

Sus apenados hijos, José, Albina, Carmen, Africa, América y Gloria; hijos políticos, Maravillas, Víctor, Prieto, Robert, José y Francisco; nietos y biznietos; sobrinos, primos y demás familia.

Ruegan una oración por el eterno descanso de su alma.

Las honras fúnebres y funeral se celebrarán hoy, martes, a las 4,15, en la iglesia parroquial de Sagrada Familia; efectuándose acto seguido la conducción de la finada al cementerio de San José.

Vivía: C/. Avda. del Cid, N.° 67.

Capilla ardiente: Capillas de Funeraria San José.

Burgos, 21 de Agosto de 1990.

†

EL SEÑOR

Don Jesús Miguel Arnáiz

Coronel de Infantería, retirado.

Alférez Provisional.

Falleció en el día de ayer, a los 72 años de edad, después de recibir los Santos Sacramentos y la Bendición de Su Santidad.

Q. E. P. D.

Su apenada esposa, doña Consuelo Braceras Burgos; hijos, Luchi, María del Carmen, Jesús, Pablo y Ramón; hijos políticos, Carlos González, Ovidio Bartolomé, Lina Escudero, Elba Fernández y Ana Domínguez; nietos, Carlos, Almudena, Marcos, Javier, Lucía, Alvaro, José Ramón, Pablo, Marta y Mónica; hermanos, Isidro, Manuel, Josefina, Carmen, Natividad, Juan-Antonio, María Luisa y Luis; hermanos políticos, sobrinos, primos y demás familia.

Ruegan una oración por el eterno descanso de su alma.

Las honras fúnebres y funeral se celebrarán hoy, martes, a las 4, en la iglesia parroquial de San Gil; efectuándose acto seguido la conducción del finado al cementerio de San José.

Vivía: C/. Gral. Sanz Pastor, N.° 18.

Capilla ardiente: Capillas de Funeraria San José.

Burgos, 21 de Agosto de 1990.

M.C.D. 2018

FUTBOL

Antonio Martínez Laredo: «Balint estuvo en Burgos el domingo»

Burgos (Xabier Garmendia).– Gavril Balint estuvo la tarde del domingo en Burgos acompañado por José Manuel. Ayer partieron hacia Bucarest, donde a las siete y media de la tarde se reunieron con los dirigentes del Steaua para cerrar definitivamente el fichaje del delantero.

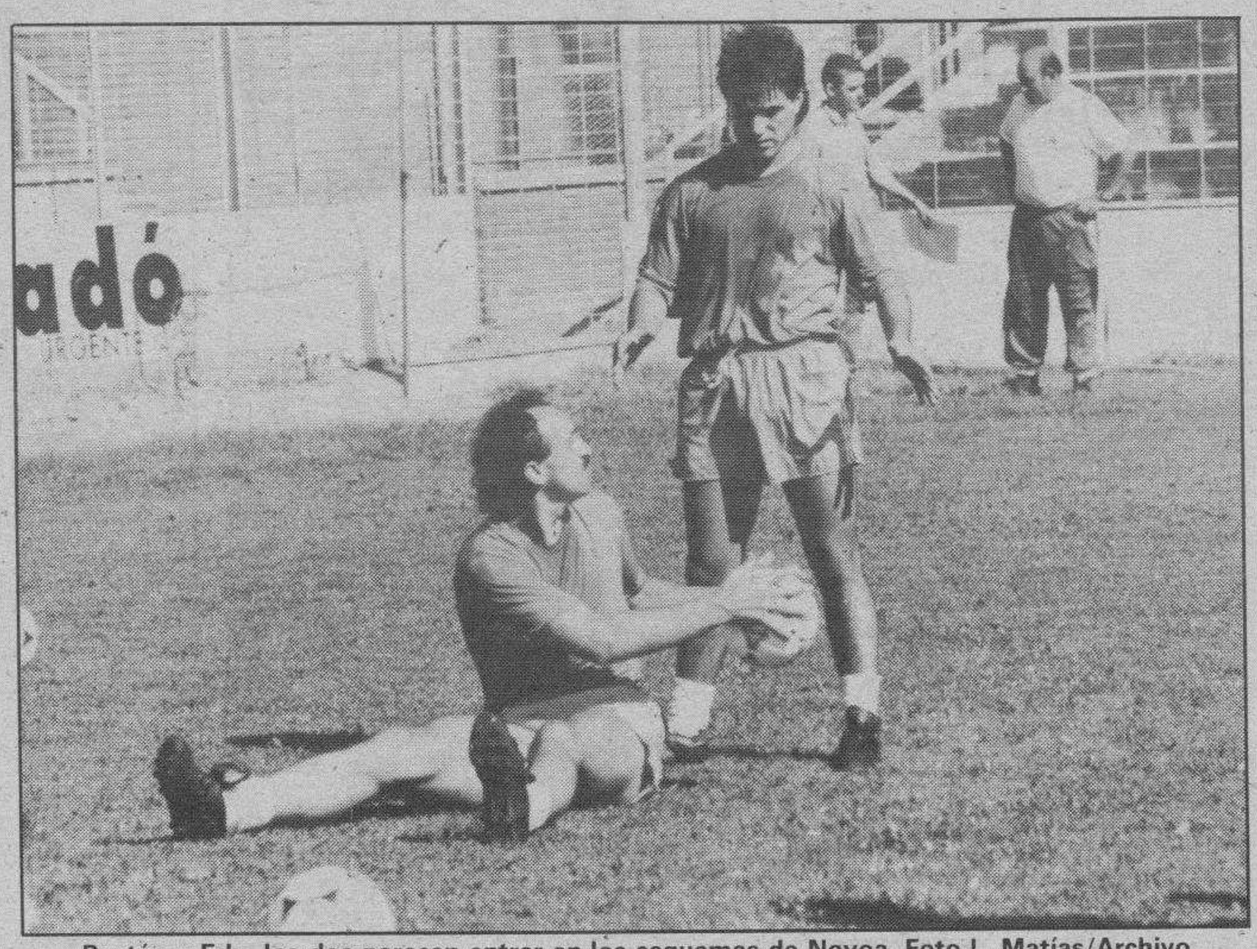

Bastón y Edu, los dos parecen entrar en los esquemas de Novoa. Foto L. Matías/Archivo

A las dos y media de la tarde de ayer, Gavril Balint y José Manuel Fernández, llegaban al aeropuerto de la capital rumana, donde cinco horas más tarde estaba prevista una reunión con el presidente del Steaua de Bucarest para firmar el contrato por el cual el jugador rumano quedará ligado al Real Burgos.

Según el presidente del Burgos, Antonio Martínez Laredo, no se esperaban problemas para dar carpetazo al fichaje, aunque todo quedaba pendiente de la interpretación que los rumanos hiciesen de la redacción del contrato.

Martínez Laredo nos comunicó que a falta de ciertos documentos burocráticos de menor importancia para regular la estancia de Balint en España, el jugador llegará mañana miércoles a Burgos.

Ayer, una vez que finalizó el entrenamiento, el técnico dijo no saber nada de la estancia de Balint en la capital, ni de quien puede ser el que deje su plaza de extranjero si se confirma la llegada de Balint a Burgos.

Sobre otros posibles refuerzos, Novoa dijo que «todos los equipos necesitan mejorar la plantilla, hasta el Madrid y el Barcelona fichan. Nosotros precisamos un par de jugadores».

En el entrenamiento de ayer, iniciado a las seis y media en Fuentes Blancas, donde se dedicaron a realizar ejercicios físicos, y reanudado a las ocho de la tarde en «El Plantío», no se produjeron novedades. En el campo municipal, los jugadores entrenaron con balón primero, y posteriormente jugaron un partidillo en la mitad del terreno de juego. Novoa dispuso dos equipos, con peto azul los posibles titulares, los que jugaron en Santander más Edu y Villarroya, y con blanco el resto de la plantilla, aunque entre éstos se encontraba el defensa Gonzalo, otro de los que parece entrar en el esquema del técnico asturiano.

Por ello, el once que saltará mañana en el estadio «Mendizorroza» de Vitoria no variará mucho del que lo hizo el sábado en «El Sardinero».

Los juveniles empataron con el Sestao

El equipo juvenil del Real Burgos que la próxima temporada jugará en la Superliga juvenil, empató el domingo a cero contra el Sestao. El encuentro, bien dirigido por Sáiz de Lomas, fue entretenido, con pocas ocasiones de gol y se caracterizó por un dominio alterno de la situación. A los locales les fue anulado un gol de Cubillo, por fuera de juego.

La alineación del Burgos la componían: Manuel (Llenes), Conde (Arnaiz), Koldo (Oscar), Penche, Jesús, Antón (Pino), Raúl (Héctor), Cubillo, José María, Manolo (Erro), y David. El próximo domingo los juveniles se desplazarán a Lezama para volver a enfrentarse al Sestao.

Hoy se inicia en Barcelona el «Joan Gamper»

PSV Eindhoven, Anderlecht, Spartak de Moscú y FC Barcelona, disputarán hoy y mañana la XXV edición del trofeo «Joan Gamper» que, organiza el club azulgrana y que, en sus «bodas de plata», presenta la gran novedad de celebrarse en el estadio Olímpico de Montjuic y no en el Camp Nou.

Hoy martes, a partir de las 20,45 horas, holandeses y belgas abren el torneo con arbitraje de Víctor Martínez de la Fuente, mientras que a las 22,30, Barcelona y Spartak de Moscú, dirigidos por Manuel Díaz Vega, completarán las interesantes semifinales. A las mismas horas de mañana, se jugarán el tercer y cuarto puesto, y luego, la final.

Briviesca y Cerezo, finalistas del Trofeo «San Vitores»

Cerezo de Río Tirón (DB).– En la tarde del sábado el F.C. Briviesca se proclamó finalista del trofeo de fútbol «San Vitores», al vencer al conjunto riojano de La Calzada por un marcador de 3 a 1.

La Calzada: Domingo, Fernando, Dionisio, Adolfo, Jesús, José Trigal, Alvaro, Diego, Alberto, José María, Eduardo, Javier, Oscar, Ramiro.

F.C. Briviesca: Chino, Fernando, Santi, Martín I, García, Néstor, Alberto, Martín II, Nacho, Pañero, Mario, Mary, Sugu, Arturo, Moya, Ernesto, Roberto y Mata.

Sigue el equipo burgalés del F.C. Briviesca preparando la próxima temporada, tras la marcha y llegada de nuevos jugadores poco a poco se va conjuntado la plantilla con vistas a la confirmación del once titular.

Vimos bien al equipo de la capital de la bureba, deseoso en todo momento de agradar no defraudando la expectación que su participación en el torneo despertaba.

Los jugadores del Briviesca están ultimando su puesta a punto, para ello nada mejor que partidos, y éstos se llevan a cabo en los distintos torneos veraniegos. El encuentro fue de claro dominio del equipo burebano que hizo honor a su condición de conjunto de superior categoría, con alguna que otra ocasión de haber podido aumentar el número de goles finales.

Con el triunfo obtenido por el F.C. Briviesca, le da paso a la disputa del partido final que le enfrentará con el titular del terreno de juego, a las 18,30 horas del próximo sábado día 25 de agosto.

En la otra semifinal se enfrentaron los equipos de Belorado y Cerezo de Río Tirón, venciendo este último por un tanteo final de 1-6.

En marcha una nueva edición del Trofeo «Ciudad de Burgos»

Burgos (DB).– La organización del trofeo de fútbol «Ciudad de Burgos», están preparando desde hace unas fechas la nueva edición del trofeo que en esta ocasión será la cuarta, contando como en las precedentes con el patrocinio del Ayuntamiento de Burgos.

A medida que se acercan las fechas de celebración se conocen nuevos detalles de la futura edición. Así en el capítulo de premios son diez los de mayor cuantía en cuanto a la clasificación general. Junto al trofeo y un equipaje de fútbol los ganadores recibirán una importante cantidad de dinero. Para el primer clasificado, 90.000 pesetas; 75.000, para el segundo; 60.000; 45.000; 30.000; 25.000; 20.000; 15.000; 10.000 y 5.000 pesetas respectivamente hasta el décimo clasificado.

En la deportividad, al equipo campeón equipaje y 50.000 pesetas, corriendo el patrocinio del mismo por la Caja de Ahorros Municipal. Para el subcampeón, idéntico material y 35.000 pesetas, patrocinado por la Caja de Ahorros del Círculo Católico. Las inscripciones se pueden realizar en la Casa de Cultura de Gamonal de 6 a 7 de la tarde, hasta el día 12 septiembre del año en curso.

CICLISMO

Cara y cruz para los españoles en el Mundial

Maebashi (Japón) (Efe). – La primera jornada de los mundiales de ciclismo en pista fue un pequeño varapalo para las aspiraciones de los españoles. Sólo José Manuel Moreno consiguió superar el primer envite en velocidad ya que Iñaki Aranguren y Eleuterio Mancebo fueron eliminados en persecución individual.

En la prueba inaugural de los mundiales, la primera eliminatoria de velocidad aficionados, el español José Manuel Moreno cumplió perfectamente el expediente pues consiguió meterse entre los 24 primeros y con ello pasar a los 1-16 de final donde las cosas van a ser más difíciles, pues debido a su puesto, el decimoctavo con 10.632 segundos, tendrá como rivales en su serie al canadiense Harnett, segundo mejor registro y al alemán federal Buchtmann.

El corredor gaditano, a pesar de haber salido de los últimos -lo hizo en el puesto 32, de 42 participantes- no acusó los nervios en ningún momento, pues anduvo tranquilo en la primera vuelta de reconocimiento y, luego, en la hora de la verdad, en el sprint final, en los últimos 200 metros, su acoplamiento fue perfecto, pues no se levantó en ningún momento de la bicicleta, aunque, quizá debió de forzar un poco más la pedalada.

Además, hoy, Moreno tiene el problema de que entre su serie de velocidad y la final del kilómetro, tan sólo hay media hora de diferencia, por lo que tendrá que dosificar muy bien las fuerzas para estar entre los mejores en alguna de las dos pruebas.

Los que no tendrán ninguna preocupación en las pruebas de hoy son Iñaki Aranguren y Eleuterio Mancebo, pues los dos quedaron eliminados en persecución al no conseguir estar entre los 16 primeros. Aranguren, acusó la falta de experiencia y se quemó en las primeras vueltas en su serie ante el finlandés Jyrki Tujunen.

Aranguren, que debutaba en un mundial en esta ocasión, ocupó el puesto 31 en la clasificación final con un mal registro como lo es 4:52.296, tres segundos por encima de su mejor marca. Algo similar le ocurrió a Mancebo, pues aunque fue de menos a más, la falta de fuerza -estuvo a punto de no venir debido a dolores de muelas- se notó en exceso en el tramo final y prueba de ello es que su rival de serie, el ex campeón olímpico, el estadounidense Steve Hegg, le dobló a falta de media vuelta.

Mancebo, muy mal en el tramo final, saliéndose continuamente de la línea de velocidad, detuvo el registro en 4:45.090 que le sitúan en el puesto 25; mientras que su rival Hegg marcaba 4:32.449.

La jornada no deparó mayores sorpresas como se esperaba; en velocidad aficionados, fue un paseo para el actual campeón del mundo, el alemán oriental Bill Huck, quien conocedor de sus facultades y de los registros de sus rivales, no necesitó emplearse a fondo para volver a ser el mejor. Su registro fue 10.153.

La sorpresa la protagonizó el canadiense Curtis Harnett que fue el que más se acercó al germano oriental.

En la prueba "«reina» de la jornada, la clasificación para las eliminatorias de velocidad profesional, el alemán oriental Michael Hübner, en su primera carrera en la máxima categoría, se impuso con la facilidad que solía hacerlo en aficionados.

Tanto el italiano Golinelli, actual título del arco irís en esta prueba, como Stephen Pate, cedieron demasiadas centésimas.

M.C.D. 2018

PELOTA

El Torneo «J. L. Contreras» de Salas, declarado desierto

Burgos (DB). – Días pasados se disputó la octava edición del Torneo «José Luis Contreras» de Salas. Este torneo de pelota año tras año está consiguiendo mayor auge, dada la excelente calidad de los pelotaris y el numeroso público que congrega.

En la primera eliminatoria se enfrentaron Bastida y Salaverri contra Ortego y Pocholo. Resultó ser un partido de extraordinaria dureza. Tras dos horas de partido los ganadores fueron Bastida y Salaverri. En este «duelo» de pelotaris destacó la actuación de Salaverri.

La segunda eliminatoria hubo de jugarse a dieciocho tantos por falta de luz. Se enfrentaron Tomás y Picote contra Titín y Santi. Fue un partido alegre con bonitas jugadas. La victoria fue para la pareja formada por Tomás y Picote por un 18-16.

Para dilucidar el tercer y cuarto puesto del Trofeo «José Luis Contreras» se enfrentaron Ortego y Pocholo contra Titín y Santi. El partido resultó entretenido y ganaron Titín y Santi de forma clara y contundente. El mejor jugador de esta final de consolación fue Santi.

La final del trofeo se jugó entre los siguientes pelotaris: por un lado, la pareja formada por Bastida y Salaverri y por otro, el dúo compuesto por Tomás y Berna. Este último lo hacía en sustitución de Picote, que se había lesionado el día anterior.

Berna no desarrolló todo su juego, al tiempo que Bastida y Salaverri acusaron el cansancio del día anterior. El mejor jugador fue Tomás, que estuvo realmente bien y fue muy aplaudido por el público.

Hay que comentar que el partido se suspendió por la lluvia cuando el marcador señalaba un 20-15 favorable a Tomás y Berna. Esta circunstancia obligó a la organización a declarar desierto el torneo. El jugador más destacado fue Tomás, quien recibió trofeo.

JUDO

Roberto González, con la selección española a EE.UU.

Burgos (DB). – Roberto González, del Club Dojokan, emprendió ayer viaje a Estados Unidos como integrante de la selección española de judo Sub-16.

El combinado español participará en un torneo internacional en Miami para visitar posteriormente Disney World.

El joven judoka de quince años culmina de esta forma una excelente temporada en que ha conseguido su tercera medalla en Campeonatos de España (Sub-17), además de proclamarse campeón en el ranking nacional Sub-16 lo que le ha llevado a formar parte del equipo nacional de esta categoría.

Roberto es en la actualidad uno de los judokas burgaleses con mejor historial deportivo, ya que pese a su juventud ha conseguido tres medallas en los Campeonatos de España, una de plata y dos de bronce, integrando durante las tres últimas temporadas los distintos equipos nacionales.

Además de ganar el ranking nacional de este año, Roberto ha obtenido otros dos trofeos individuales con la selección española, bronce en Francia en el 88 y plata en Portugal en el 89, por cuanto su calidad y experiencia internacional hacen concebir al burgalés serias posibilidades de un nuevo éxito en Estados Unidos.

VUELO LIBRE

Raúl Borregón, Campeón Regional de Castilla-León

Burgos (X.G.).– Finalizó el domingo en la localidad segoviana de Arcones el Campeonato Regional de Castilla y León de vuelo libre

El vencedor absoluto del mismo resultó ser Raúl Borregón de Segovia, con 2.830 puntos. Segundo fue Juanjo López, con 1.640 puntos. Carlos Pérez que obtuvo 1.350 puntos se clasificó en tercer lugar.

El primer burgalés fue Fernando Fernández del Río, que terminó en décimocuarto lugar con 800 puntos. El otro participante burgalés, Santos Ortega, obtuvo una puntuación inferior.

El campeonato se disputó en tres mangas, bajo la modalidad de gol, es decir, había que cubrir la distancia entre dos puntos prefijados sin importar el tiempo que se invirtiese en ello. La primera entre Arcones y Saldaña de Ayllón tenía 42 kilómetros de distancia. El primero fue Raúl Borregón. En la segunda etapa, Arcones-Segovia, de 36 kilómetros, volvió a ser primero Borregón. En esta manga, Fernando Fernández no puntuó debido a que no consiguió alcanzar una corriente térmica, lo que le obligó a aterrizar al poco de iniciar el vuelo; sufrió lo que en el argot aéreo se conoce como «pinchazo». La última manga, en Ayllón, se la adjudicó Juanjo López.

GIMNASIA

Tres burgaleses en el equipo nacional que obtuvo el oro en los europeos junior

Burgos (DB).– Durante el fin de semana se ha disputado en Upsala, el Campeonato de Europa de Trampolín Junior, especialidad en la que el equipo español consiguió la medalla de oro. En dicha selección tres burgaleses, Juan Grajales, Rodrigo Bilbao y Gemma Cortezón.

Gemma Cortezón y Rodrigo Bilbao, dos de los burgaleses presentes en Upsala.

El equipo español de Doble Mini-Tramp ha conseguido en el Campeonato de Europa Junior celebrado en la localidad sueca de Upsala, la medalla de oro. La selección española estaba formada por los gimnastas burgaleses, Juan Ricardo Grajales y Rodrigo Bilbao. Conformaban el seleccionado Alex Cuenca y Josemi Hernández, logrando un total de 45,7 puntos y superando en la clasificación al equipo de Portugal, con 44,3 puntos.

Igualmente superaron al de la República Federal Alemana con 42,5 puntos. En el plano individual, y tras los tres primeros pases de la competición, el primer lugar es para el actual Campeón de Europa, Josemi Hernández.

En categoría femenina, la representación española obtuvo la medalla de bronce, compartiendo este metal con el equipo portugués, con un total de 39,7 puntos. El equipo español lo formaba la burgalesa Gemma Cortezón, junto a las gimnastas Cristina Losa, Rosa González y Loreto Ginés, que únicamente pudieron ser superadas por las integrantes de Bélgica y de la RFA, que consiguieron oro.

Josemi Hernández y Cristina Losa han logrado la medalla de oro en las respectivas clasificaciones generales masculina y femenina en el Campeonato de Europa. La representación española, ya había obtenido el oro por equipos en chicos y la de bronce en la de chicas, consiguió su quinta medalla gracias al tercer puesto de Rosa González, completándose así una extraordinaria actuación.

En la categoría masculina, Josemi Hernández, en posesión del título europeo absoluto, llevó a cabo una sensacional competición, dominando en la clasificación general desde el primer día. En total, Josemi sumó 26,17 puntos, con parciales de 5,47; 5,40; 5,20; 4,90 y 5,20. El máximo rival del gimnasta español fue el búlgaro Pento Pentchev, medalla de plata, merced a sus 25,74 puntos y protagonista del ejercicio parcial mejor puntuado. El bronce fue para el portugués Carlos Nobro, con 24,50.

El burgalés Rodrigo Bilbao tomó parte en esta categoría, clasificándose en novena posición con una puntuación de 19,20.

En la categoría femenina, Cristina Losa se erigió en la auténtica reina de los campeonatos. Tras sus tres primeros ejercicios, ella estaba situada en la tercera plaza, un lugar desde el que escaló posiciones hasta lograr el lugar más alto del podio tras su impresionante última jornada, en la que logró superar a todas sus rivales. En su último ejercicio consiguió medalla de oro, por delante de la portuguesa María Oliveira.

El resto de españolas mantuvieron un buen tono de competición, con Loreto Ginés, en novena posición, con 21,60 puntos. La burgalesa Gemma Cortezón no pudo superar el corte quedando en la decimoséptima plaza.

BALONMANO

Comenzó la pretemporada del C. Burgos

Burgos (DB). – Tal y como anunciábamos en ediciones pasadas dentro de estas mismas páginas, ayer comenzó la pretemporada del Club Balonmano Burgos. A las once de la mañana ocho jugadores acudieron a la primera sesión técnica. Se trata de Javi, Garnacho, Unzaga, Roberto, Nervios, Pablo, Ricardo y Manolo. Posteriormente, se reincorporó Yoki. Los ejercicios se llevaron a cabo en el gimnasio y el patio del Colegio «La Salle» de Burgos.

Durante cerca de dos horas realizaron algunos ejercicios físicos para «entonar los músculos», debido al descanso vacacional y más teniendo en cuenta que el final de la pasada temporada se adelantó.

Debido a asuntos particulares, el nuevo fichaje del Club Balonmano Burgos, José María Canchón, no pudo acudir al inicio de la pretemporada.

Pocos jugadores acudieron a la primera sesión. Foto L. López Araico

El técnico del equipo, Javier Hernando, a pesar de las notables ausencias se mostró satisfecho. «Estoy contento. Es cierto, que todavía tenemos que esperar a que se incorpore la totalidad de la plantilla, pero en el primer entrenamiento ha habido un buen ambiente y he notado que los jugadores tienen ganas de trabajar. Han faltado algunos pero la mayoría de ellos tienen motivos justificados, como son los laborales».

M.C.D. 2018

TENIS

Gonzalo Vega, ganador del torneo «Medina de Pomar»

Medina de Pomar (E.G.T.). — Con el resultado de 6-4, 1-6 y 7-5, Gonzalo Vega se impuso a su compañero de escuela Iñigo Bilbao en una emocionante final, jugada en el mediodía del domingo bajo un sol de justicia.

Partido jugado a tres con equilibrio de fuerzas desde el principio al final. Vega ha superado a su rival jugándole desde la línea de fondo. Partido, como decimos, interesante el jugado entre las dos mejores raquetas de Vizcaya, ambos de la escuela de Alejo Uribe.

Patrocinado por el Ayuntamiento de Medina de Pomar, los ocho primeros de esta categoría fueron premiados de la siguiente manera:

Gonzalo Vega (campeón), 165.000 pesetas y trofeo.

Iñigo Bilbao (subcampeón), 65.000 pesetas y trofeo.

Eduardo Rodríguez, burgalés, 32.500 pesetas y trofeo.

Javier Martínez, 32.500 pesetas y trofeo.

Iñigo Martínez, 16.250 pesetas y trofeo.

Roberto Antón, 16.250 pesetas y trofeo.

Alejo Uribe, 16.250 pesetas y trofeo.

Jesús Paredes, 16.250 pesetas y trofeo.

El dobles caballeros el torneo fue ganado por la pareja formada por Javi Martínez y Gonzalo Vega, que superaron Javier Sinde y Jesús Paredes por el tanteo de 6-4 y 6-4. Este partido, que dio comienzo a la una y media del mediodía en medio de un calor sofocante, no se distinguió por grandes jugadas, tampoco se distinguió por el juego clásico de dobles, pues en una pista rápida como es ésta de la piscina Los Pinos, predomina el saque.

El alcalde y la presidenta de la Comisión Municipal de Cultura, Jesús Fernández López y Raquel Rojo Andino, efectuaron la entrega de los premios a las ocho primeras parejas clasificadas, que se citan a continuación:

Gonzalo Vega y Javier Martínez, campeones, recibieron trofeos y el premio en metálico de sesenta mil pesetas.

Javier Sinde y Jesús Paredes, pareja subacampeona, fueron premiados con sendos trofeos y treinta mil pesetas.

Las dos terceras parejas, formadas por Uribe-Bilbao y Antón-Martínez recibieron quince mil pesetas y trofeo cada uno de los cuatro.

Bou, campeón en benjamines

A las cinco de la tarde del viernes saltaron a la pista los benjamines Bou y el mirandés Santolalla para disputar el último partido del torneo piscinas «Los Pinos», patrocinado por la Caja de Ahorros Municipal de Burgos. Partido entretenido pincelado de buenas jugadas que merecieron el aplauso del público.

Hacia las dos de la tarde del domingo, los ocho primeros clasificados de la categoría, que se relacionan, recibieron los siguientes premios donados por la CAM:

Francisco Rodrigo Bou, (campeón), 10.000 pesetas y trofeo.

Rubén Santolalla (subcampeón), 7.500 pesetas y trofeo.

Pablo Graiño, 4.000 pesetas y trofeo.

Eneko Urruela, 4.000 pesetas y trofeo.

Rubén Miguel González, 2.000 pesetas y trofeo.

Yosu Beldarrain, 2.000 pesetas y trofeo.

Garicoix Giménez, 2.000 pesetas y trofeo.

Fernando Lobo, 2.000 pesetas y trofeo.

Rodrigo se adjudicó el de alevines

El subcampeón de España de la categoría, Iván Rodrigo, se proclamó con todo merecimiento campeón en alevines al vencer en un cómodo encuentro al cántabro Alfonso García Muriel, que también ha realizado un estupendo torneo. Los aficionados disfrutaron con este partido. La clasificación de esta categoría, también premiada por la Caja de Ahorros Municipal, quedó establecida de la siguiente manera:

Iván Rodrigo, (campeón), 20.000 pesetas y trofeo.

A. García Muriel, (subcampeón), 15.000 pesetas y trofeo.

Ivón del Campo, 7.500 pesetas y trofeo.

Eduardo Busca de la Parte, 7.500 pesetas y trofeo.

David Fraiel, 5.000 pesetas y trofeo.

Javier Gómez, 5.000 pesetas y trofeo.

Alvaro Salvador, 5.000 pesetas y trofeo.

Carlos García Andoain, 5.000 pesetas y trofeo.

Al término de estas finales, Hoyos, que se mostraba tremendamente contento, hizo la siguiente valoración del tenis base para este Diario: «Los partidos han sido entretenidos en todos ellos los chavales saben mantener la bola y situarse perfectamente en la pista, y piensan hacia dónde van a hacer el tanto, con lo que demuestran que vienen de buenas escuelas y que tienen buenos profesores», mostrándose satisfecho con la mejoría del tenis en estas categorías y optimistas con la marcha de los torneos. Indicó que Burgos cuenta con una base primordial y con raquetas que apuntan muy buenas maneras.

Cristina López, campeona en damas

Con el resultado de 6-2 y 6-4 la jugadora bilbaína Cristina López de Subijana se impuso a su compañera Amaya Martínez, en una emocionante final celebrada en la mañana del sábado en las pistas piscinas «Los Pinos», proclamándose ganadora del concurso de tenis de este mismo nombre.

Desde el primer momento la iniciativa del juego correspondió a la ganadora que demostró ligera superioridad, sobre todo con un golpe más efectivo, en un partido muy disputado, sobre todo el segundo set. La mayor envergadura de Cristina le permitió conseguir acertados saques. Enfrente, Amaya Martín no se lo puso nada fácil, su muñeca se mostró muy hábil, a la altura habitual. Las dos jugadoras de la Escuela de Fadura, ofrecieron un bonito partido, lleno de expectación hasta la última bola.

Los premios de esta categoría que fueron entregados en la tarde de ayer, también son concedidos por gentileza de la Caja de Ahorros Municipal de Burgos, siendo adjudicados de la siguiente manera:

Cristina López de Subijana (campeona), 30.000 pesetas y trofeo.

Amaya Martín, (subcampeona), 15.000 pesetas y trofeo.

Mónica Rodríguez, 10.000 pesetas y trofeo.

Blanca García Arnáiz, 10.000 pesetas y trofeo.

Elena Gutiérrez Benito, de Burgos, 5.000 pesetas y trofeo.

Ana Isabel Gutiérrez Benito, hermana de la anterior, 5.000 pesetas y trofeo.

Cristina Rodrigo, 5.000 pesetas y trofeo.

Virginia Antolín, 5.000 pesetas y trofeo.

Para finalizar, daremos a conocer los resultados habidos en la tarde del sábado en la categoría infantiles, tanto en individuales como en dobles, correspondientes al torneo piscinas «Los Pinos», con premios donados por la Caja de Ahorros Municipal de Burgos. En individuales, la clasificación quedó establecida de la siguiente manera:

Sergio San Vicente (campeon), 30.000 pesetas y trofeo.

Borja del Campo (subcampeón), 20.000 pesetas y trofeo.

Ignacio Crespo, 12.500 pesetas y trofeo.

Alain Alvarez, 12.500 pesetas y trofeo.

Oscar San Martín, 7.000 pesetas y trofeo.

Adolfo Busca de la Parte, 7.000 pesetas y trofeo.

Francisco Reyes, 7.000 pesetas y trofeo.

Ignacio García Muriel, 7.000 pesetas y trofeo.

Por su parte, las ocho primeras parejas clasificadas recibieron sus correspondientes premios de manos de los señores Quintano Ruiz y Arce Hueto, de la Caja de Ahorros Municipal:

Campeona, la pareja formada por Alvarez y San Vicente, que recibieron 30.000 pesetas y trofeo.

Subcampeones, los Hermanos del Campo, también cheque-regalo valorado en la cantidad de 15.000 pesetas y trofeos.

Las formadas por Reyes-Torres y los Hermanos García Muriel, les fueron entregadas diez mil pesetas y trofeos.

Las cuatro parejas restantes, Sastre-Fuentes, García-Urruela, Hermanos Gutiérrez y Valenciano-Salinas, recibieron cheque regalo valorado en cinco mil pesetas y trofeos.

Consultado por nuestro corresponsal, Francisco Hoyos, director de los torneos, hace para Diario de Burgos la siguiente valoración de estas interesantes competiciones: «Empezamos el tenis como con una bola de nieve y ahora estamos con una bola de grandes dimensiones. A modo de orientación, te diré que el pasado año hicimos 140 fichas y este año, exactamente hemos inscrito a 217 jugadores, pero, fundamentalmente, lo que más destaca es la mejora de la calidad del tenis en todas las categorías». Refiriéndose al tenis en Medina de Pomar, señaló «a mi modo de ver, debemos continuar potenciando la base del tenis con una buena escuela, lógicamente, tiene que venir de fuera y si los entrenamientos pudiesen hacerse diariamente, mejor que una hora semanal». Quiero aprovechar esta oportunidad que me brindas —añadió Hoyos— para agradecer al Ayuntamiento y a la Caja de Ahorros Municipal por las facilidades que en todo momento nos han prestado y por su valiosa aportación económica para poder mejorar el nivel de los torneos y en general en beneficio de estos jóvenes deportistas». Aún fatigado por el esfuerzo de la jornada, Paco Hoyos ya piensa en el verano del 90; «evidentemente, debemos continuar la línea marcada y esperamos que para el próximo año ambos torneos figuren en el calendario nacional, lo cual contribuirá a una mayor proyección de Medina de Pomar».

Vista general de la pista durante las finales.

Dos fotos del director de los torneos, Francisco Hoyos, flanqueado por los representantes del Ayuntamiento y de la Caja de Ahorros Municipal, junto con Gonzalo Vega y Amaya Martín.

Campeón de dobles infantiles, Alvarez y San Vicente.

M.C.D. 2018

Marisa Satrústegui, diez años en la Casa Real junto a las infantas

Fernando Rayón

«Yo lo que quiero es que no haya percances, que todo salga bien y, aunque no soy una persona que se agobie, cuando atravieso la barrera del palacio (La Zarzuela) con ellas en el coche respiro tranquila» decía Marisa Satrústegui a un conocido diario madrileño.

Acaba de cumplir 50 años y lleva más de diez de acompañante de las infantas Elena y Cristina. No aparenta la edad que tiene porque quizá el trabajo la mantiene joven. La discreción es su mayor virtud. No es fácil pasar desapercibida cuando se acompaña a miembros de la Familia Real y ella lo ha conseguido: «Es muy bueno», dice ser una desconocida.

Marisa Satrústegui, junto a la infanta Cristina y el Príncipe.

«Quiero a las infantas una barbaridad»

Madrileña de padres vascos, estudió en Inglaterra y trabajó durante tres años en el Chase Manhattan Bank.

A los 31 años tuvo que dejar de trabajar para cuidar a su padre y cuatro hermanos mayores. Su madre había fallecido en un accidente de tráfico con cuatro familiares más. Su padre, casi ciego, era hermano del político Joaquín Satrústegui y fue también presidente de la ONCE.

En 1977, tras fallecer su padre, Iñigo Satrústegui, el Rey don Juan Carlos le propuso trabajar en la secretaría de medios de comunicación de la Casa Real. Tres años después pásaba a ocuparse de todo lo referente a las infantas, a las que se refiere con mucho cariño: «¿Yo qué voy a decir de ellas? Llevo mucho tiempo con ellas, las quiero una barbaridad. Son unas chicas estupendas».

Alegre y optimista

Marisa es optimista por naturaleza. Sonríe habitualmente. En muchos actos una sonrisa es la mejor manera de solucionar problemas y dificultades. Una sonrisa, sin embargo, que aparece siempre en forma de eficacia.

Ella es la que organiza y planea a las infantas los actos protocolarios. También es la que las acompaña en los viajes, tanto en las visitas oficiales como en los privados.

Habla poco de las infantas y de sus deberes protocolarios: «Lo tienen asumido por la educación y el ejemplo, igual que aceptan de manera normal el acoso de la Prensa y la falta de independencia».

Cincuenta años son para celebrarlos y diez en la Casa Real hacen un doble cumpleaños que, como siempre, Marisa celebrará con el mismo trabajo y responsabilidad de todos los días.

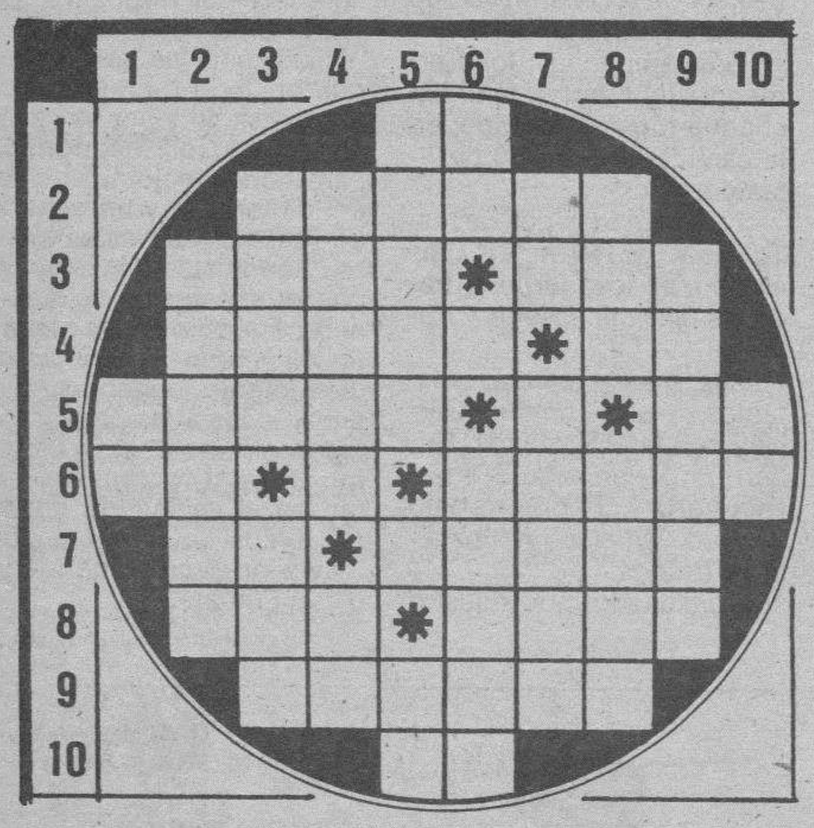

HORIZONTALES. — 1: Nombre del alma según los antiguos egipcios. 2: Disgusto, amargura. 3: Gratificación. Cierto juego de naipes. 4: Hatado pequeño de cabrío o lanar. Interjección. 5: Especie de celador en las universidades. Número romano. Nota musical. 6: (al rev.) Nombre de consonante. Consonante. Paño tejido en que se copian cuadros, paisajes, etc. 7: Interjección. Cualquiera de las dos partes iguales de un todo. 8: Emperador ruso. Chiflado. 9: Plancha delgada de madera o metal. 10: Partícula inseparable.

VERTICALES. — 1: Nombre de consonante. 2: Temprano, prematuro. 3: Lo que se desborda impetuosamente. Gracia, donaire. 4: Embarcación con velas del tercio, una cangreja y varios foques. Dios del sol egipcio. 5: Corte oblícuo en el borde. Mil. Repetido; ser querido. 6: Prep. inseparable. Cincuenta. Sonido de la campanilla. 7: Símbolo del americio. Pendenciero. 8: Nombre de mujer. Fardo de lana o algodón en rama. 9: Macizo, fuerte, firme. 10: (al rev.) Voz empleada en algunas partes para ahuyentar a los animales.

Solución al anterior:

HORIZONTALES. — 1: Fa. 2: Avisos. 3: ozoG. Col. 4: Cocos. Si. 5: Pelan. V. Mi. 6: IL. L. Canil. 7: ¡Oh! nopaT. 8: Sam. Lote. 9: Zamora. 10: Ar.

VERTICALES. — 1: Pi. 2: Ocelos. 3: Azul. Haz. 4: Vocal Ma. 5: Figón. N. Ma. 6: As. S. Color. 7: Oc. Vapor. 8: SOS Nata. 9: Límite. 10: iL.

Hechos y figuras

Esther Koplowitz despistó a la Prensa al salir por la cocina

Palma de Mallorca.— La ex mujer de Alberto Alcocer, Esther Koplowitz, consiguió dar esquinazo a los periodistas que montan guardia a la puerta del hotel palmesano donde se aloja al salir por la puerta de la cocina.

Esther Koplowitz, que comió en su habitación al ser avisada de la presencia de los fotógrafos, montó un verdadero «operativo» para disimular su salida, y así mientras su guardaespaldas y chófer aparentaban en el vestíbulo del hotel que la estaban esperando, el director del establecimiento invitaba a una copa a los periodistas.

La ex mujer de Alcocer, acompañada por su hija, llegó el pasado sábado al aeropuerto de Son San Juan, pero tuvo la mala fortuna de que un reportero de una revista del corazón viajara en el mismo vuelo que ella, destruyendo así su preciado anonimato.

JEROGLIFICO

¿Qué se ha comprado tu hermana?

Solución al anterior:

...Somos obreros.

Dibujos con siete errores

Solución al anterior:

1: Abertura de la blusa de la joven de la izquierda. 2: Línea del pantalón. 3: Persiana. 4: Lazo del pelo. 5: Reflejo del disco. 6: Palomita. 7: Palillo.

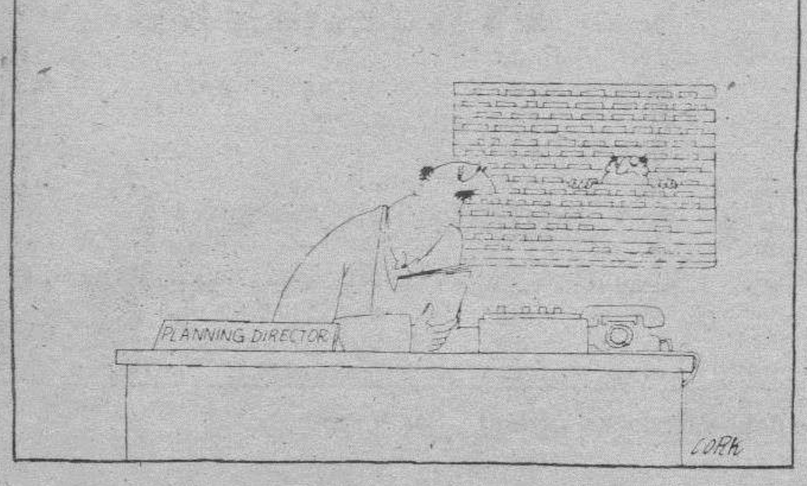

M.C.D. 2018

Estos anuncios se reciben en nuestra Administración, San Pedro de Cardeña, 34 y en todas las Agencias de Publicidad.

NOTA.- Deberán tener entrada con 24 horas a su publicación.

Inmobiliaria

SE OFRECE
en arrendamiento: bodega cooperativa «Nuestra Señora de Tamarón». Santa Cruz de la Salceda. Dirigirse al teléfono 506035, señor presidente, don Laurentino Gómez Arranz o bien por carta a la misma persona, en Santa Cruz de la Salceda. 09471.

CAMBRILS-SALOU
Directo de constructor. Si piensa comprar un apartamento con gran zona ajardinada y piscina de 1, 2 ó 3 dormitorios. No lo dude, llamenos. CRAVIC (977) 382599. Delegación Burgos 205253.

NAVES
en construcción, directamente de promotor. Carretera Logroño (antigua azucarera). Desde 262 m² hasta 500 m², ideal taller, exposición y venta de automóviles, etc. Información Telf. 480919.

Motor

TODOS LOS MIERCOLES
MOTOR
SUPLEMENTO de DIARIO de BURGOS

ANUNCIOS CLASIFICADOS
RAPIDOS - EFICACES
SORPRENDENTES
Diario de Burgos

Servicios

AUTO ESCUELA LE MANS
MEJOR ENSEÑANZA A IGUAL PRECIO ENSEÑANZA RAPIDA Y EFICAZ
Aulas con aire acondicionado
AUTO ESCUELA LE MANS
AVENIDA SANJURJO, 11
Telf. 20 91 19. Burgos

Este espacio vale
1.680 Ptas.
(Incluido IVA)
Diariamente
martes, miércoles, jueves y viernes

TALLERES GRAFICOS
Diario de Burgos, S. A.

- etiquetajes
- folletos
- pegatinas
- memorias
- cartelería
- formularios
- revistas
- libros

Pídanos presupuestos

Teléfono
26 67 68
S. Pedro Cardeña, 34. Apdo. 46.
09002 BURGOS

POR PALABRAS

Estos anuncios se reciben en nuestra Administración, San Pedro de Cardeña, 34 y en todas las Agencias de Publicidad.

NOTA.- Deberán tener entrada con 24 horas a su publicación.

Alquileres

SALOU. Alquilo piso cerca playa. Desde 1.° Septiembre en adelante. ☎ 229165.

PENISCOLA-Benicarló, alquilamos apartamentos primera línea playa. ☎ 964 - 475501, 473961.

DELAFUENTE: Magnífico local 110 metros, seis fachada, diáfano. Plaza Francisco Sarmiento. 265142.

DELAFUENTE: Local semireformado, 370 metros, agua, luz, puerta grande. Alfareros. Barato. San Pablo, 12 - C.

TORREVIEJA alquilo chalet adosado, Septiembre, Octubre. ☎ 226055.

SE ALQUILA casa en Villaquirán de los Infantes. ☎ 161231.

ALQUILO apartamento céntrico, nuevo. Ideal para profesionales. ☎ 270515.

TORREVIEJA, alquilo bungalow, cerca playa, piscina. Desde 1.° Septiembre en adelante. 229165.

SANTOS. Alquilo local calle Vitoria, 224 m.². fachada. Sin reformar. 275142.

SANTOS. Alquilo locales, calle Fátima, Lavaderos, 60 m.². 275142.

SANTOS. Alquilo locales, calle calzadas, Regino Sáiz Maza, desde 30 m.².

BENIDORM, alquilo apartamento, playa Levante, piscina, parquing. Septiembre en adelante. ☎ 226451.

SANTA Pola, alquilo chalet estrenar, cerca playa, electrodomésticos, piscinas, garaje, desde 27 Agosto. 233433.

SE ALQUILA piso Reyes Católicos. ☎ 266816, informes calle Miranda, número 3 portero.

SANTANDER. Alquilo piso temporada Septiembre, Junio. 942 235995.

GARCIFUENTES. Alquiler local 100 metros, instalado, carretera Poza. 275998.

LOCALES. Distintas zonas. Superficies. Fincas Muñoz. 274724, 274382.

FINCAS. Muñoz. Local calle Laín Calvo. 80 metros. 274724, 274382.

APARTAMENTOS: Torrevieja. Benidorm. Gandía. Peñíscola. Salou. Costa Brava. Concepción, 12. 201771.

POZA. Necesitamos pisos en alquiler, para nuestros clientes. Seriedad. 273034.

ORTEGA. Bartolomé Ordóñez. Piso 5.°, amueblado, cuatro, salón, dos baños, garaje. 262426.

ORTEGA. Parque Santiago. Tres, salóin, calefacción central, cocina amueblada. 262426.

ORTEGA. Virgen del Manzano, local 80 m.², 100 sótano. 262426.

GIL-MERINO: Pisos y apartamentos desde 50.000. con muebles o vacíos. Informes: Calle Santander, número 3. ☎ 274865.

GIL-MERINO: Céntrico, amueblado lujo, centrales, garaje.

GIL-MERINO: Apartamento céntrico, servicios centrales, amueblado, 55.000.

BENALMADENA costa. Alquilo apartamento, 4-5 camas, piscina, jardines. 217155.

SE ALQUILA apartamento, mes septiembre, San Vicente de la Barquera. ☎ 269182.

GANDIA. Alquilo apartamento con piscina. Llamar: 4 a 5,30; 9 a 11, 209874.

VACACIONES en la playa tercera edad, de Septiembre y Octubre, 2.000 pesetas, pensión completa por persona. Hotel Castell. ☎ 977 - 737282. Alcanar Playa (Tarragona), junto a Peñíscola-Vinaroz.

Automóviles y accesorios

ALQUILER sin conductor. Coches nuevos, todas las marcas. «Servi-Auto», Sanjurjo, 9. ☎ 274715.

AUTOMOVILES Pedrosa. Compra venta de toda clase de automóviles. Stock mínimo, ciento cincuenta vehículos para que usted pueda elegir. Garantizados. Facilidades hasta 24 meses. ☎ 227707 y 227767.

AUTOMOVILES Jesús, compra venta de vehículos usados, totalmente revisados y garantizados. Facilidades de pago hasta 60 meses. Sin entrada. San Pedro Cardeña, 94. 261314.

V. LOPEZ vehículos ocasión, garantizados, facilidades de pago. Pisones, 40. ☎ 209667.

LAZAROMOTOR. Servicio Oficial Seat. Vehículos de ocasión. Con o sin entrada, desde 4:500 mes. Luis Alberdi, 16. ☎ 223039.

AUTOMOVILES Varona, vehículos ocasión, seminuevos, garantizados, sin entrada. Madrid, 17. ☎ : 207087.

VENDO escarabajo descapotable. Precio 1.750.000.- Muy buen estado. ☎ 209097.

SE VENDE camión para 1.000 kg. Económico. Llamar a partir de las 18 horas, ☎ 509451.

Colocaciones

Los anuncios de esta Sección, demandas y ofertas concretas de trabajo tendrán una bonificación del 20 % en su facturación total.

TRABAJE montando cuadros pequeños casa, proporcionamos materiales, recogemos producción. Decorhogar. Alfonso Católico, 1. Oviedo.

PRECISO personal mayor 25 años, serios, responsables. R.M. Sr. Domínguez. 96 - 3617761.

SE OFRECE modista para hacer ropa a medida de señora. ☎ 230236.

OBRERO se necesita para granja de ganado vacuno de leche. Interesados, preguntar por Carlos, en Villaveta.

SE NECESITA chica, casa con dos niños. ☎ 274770, 276505.

SE NECESITA chica interna, S.S. Sueldo a convenir. ☎ 235991.

COCINERO o cocinera para restaurante. Con experiencia. Presentarse en Restaurante «Ciao». Avenida Reyes Católicos, 32, de 8 a 10 de la tarde.

NECESITO chica de 8,30 a 15,30. ☎ 272388, llamar de 9 a 16 horas.

EMPLEADA de hogar externa se necesita, zona El Carmen. Llamar al ☎ 209568.

SE NECESITA chica, casa y niños. Llamar tardes de 4 a 6. ☎ 272416.

SE NECESITA pastor. Luis Angel Varon. Moarves de Ojeda (Palencia). ☎ 133131.

NECESITO chica interna o externa. Llamar tardes. 231030.

SE NECESITA chico para bar, de 16-18 años. ☎ 276570.

NECESITO camarero con experiencia. Llamar de 2 a 5. 274796.

NECESITO chica responsable, para casa con dos niñas. Calle San Bruno, n° 11-5°-B.

PARA atender bar de peña abierta al público; mucha clientela, zona concurrida, matrimonio 40 a 45 años, con o sin ayuda, con alguna experiencia. Condiciones a convenir. Escribir esta Administración, referencia 555.

SE NECESITA empleada de hogar interna, para matrimonio joven. Fines de semana y tardes libres, excelente sueldo, 2 meses de vacaciones, 2 pagas extras completas. Llamar de 9 a 6. ☎ 274547.

PEON jardinero, se necesita para jornada completa. Preferible con experiencia. Llamar: ☎ 205239.

SANTANDER Club del lujo " El Privado" en carretera, necesita chicas. Sueldo 4.000.- 942 - 821253.

SE NECESITA asistenta. Zona Sagrada Familia. ☎ 214394.

NECESITAMOS señora para cocina, horario tarde. Entrevistas de 10 a 2 y tarde de 7 a 8. Bar Espejos.

SE NECESITA chica con informes. ☎ 202541 y 206873.

SE NECESITA camarero con experiencia. Pasar por bar Amarilla, de 12 a 2.

SE NECESITA chica para bar, menor 20 años. ☎ 220090.

SE NECESITA chica externa de 8 a 3. Zona Avda. Cid. ☎ 213806.

Compras y ventas

ORO, joyas, compro. Pago bien. Arco del Pilar, 4-1°.

QUIERE Ud. cercar? Disponemos de toda clase de materiales para cerramientos, postes, mallas, alambre-espino, portones, bastidores, etc. Cercados Reques. Fuentemilanos (Segovia)- ☎ 911-485176.

CHOPOS, magníficos plantones, dos años. Vivero Finca La Perdiguera. Castronuño (Valladolid). ☎ 91-2620290; 2623960. Horas oficina.

COMPRA venta antigüedades Palacio de Arcos, Arcos de la Llana, a 9 kms. de Burgos. Horario: 11 mañana 10 noche. Incluso Sábados y Domingos. ☎ 408069.

CACHORROS Pastor Alemán, varias edades, vacunados, desparasitados, pedigrée. ☎ 987 - 314159.

Enseñanza

LATIN, Lengua, Inglés, Filosofía, comentarios, selectividad. Clases particulares. ☎ 239656

ACADEMIA Universitaria San Juan. Preparación verano: Empresariales, Politécnica, Derecho y Turismo. Todas asignaturas. 275077.

ACADEMIA Universitaria San Juan. Cursos de verano. EGB., FP., BUP., COU., Selectividad. Excelentes resultados. Somos profesionales. Calle San Juan, 22 - 3° Drcha. 275077.

MECA-RAPID Mecanografía audiovisual. Taquigrafía, Informática, Geometría Descriptiva. Horarios libres. Calle Santander, 19. ☎ 205359.

INSTITUCIONES Penitenciarias, preparación intensiva, 624 plazas. Academia Universitaria San Juan. 275077.

Financieras

EN BURGOS. Créditos personales. Cancelamos hipotecas y embargos. Financiamos su negocio o vivienda. ☎ 210105.

FINANCIERA levantamos hipotecas, concedemos créditos. Trato personal. ☎ 988 - 750207, 727960.

Fincas

SE VENDE apartamento en Torremolinos, para información llamar ☎ : 225385 y 230362.

CENTRICO General Mola. Tres, salón, servicentrales, aparcamiento y trastero. Abstenerse agencias. 266317, de 5 - 9.

AVILA. Vende piso, 3 dormitorios, salón, terraza, exterior. Precio 9.000.000 pesetas. ☎ 204883.

SAN PEDRO de Cardeña, 3 dormitorios, salón, baño y aseo, totalmente exterior. Seminuevo, garaje, trastero. La mejor altura. ☎ 204883.

OCASION venta excelente piso Plaza Mayor. Posibilidad oficinas. Precio 16.500.000.- negociables. ☎ 209097.

DELAFUENTE: Piso lujo 143 metros, Cuarteles, tres habitaciones, salón, dos baños completos, garaje, trastero. Mucha calidad. Véalo. San Pablo, 12-C.

DELAFUENTE: Magnífico piso, 150 metros, calle San Pablo, cinco, salón, baño, aseo. 265142.

DELAFUENTE: Piso 90 metros, tres, salón, cocina amueblada. Plaza Vega. 265142.

DELAFUENTE: Piso estrenar Avda. Constitución. tres, salón, baño, aseo, garaje, barato.

DELAFUENTE: Piso próximo Residencia Sanitaria, tres, salón, baño, terraza, soleado.

DELAFUENTE: Chalets próxima construcción, tres plantas, estudio, primera calidad, terreno. Ibeas.

DELAFUENTE: Piso, tres, salón, alto, soleado, vistas. Avenida Constitución. Barato. Véalo.

DELAFUENTE: Bar 70 metros, diáfano, rentabilidad, imposible atender, zona Fátima. San Pablo, 12 - C.

DELAFUENTE: Vendo alquilo local muy comercial, 100, 150 metros, dos entradas. General Yagüe.

DELAFUENTE: Local 200 metros, esquina, mucho escaparate, divisible. Martínez Campo.

DELAFUENTE: Piso inmediata terminación, Barriada Illera, tres, salón, dos baños, garaje, trastero.

SE VENDE piso. Llamar ☎ 210527, por la noche.

ORTEGA-DELGADO: Agencia Inmobiliaria. Avenida Reyes Católicos, 7-1°. 227941.

ORTEGA-DELGADO: Alfonso X Sabio, 120 útiles, cinco, salón, baño, aseo. Muy buen precio.

ORTEGA-DELGADO: Calle Vitoria, zona Hacienda, tres, salón, gas ventana. 227941.

ORTEGA-DELGADO: Principio Avda. Constitución, dos, salón, interior, gas ventana. 7.000.000.

ORTEGA-DELGADO: Bda. Zurbarán, estrenar, tercero, tres, salón, baños, garaje, muy soleado. 227941.

ORTEGA-DELGADO: San Cristóbal, tres, salón, cocina amueblada.

ORTEGA-DELGADO: Alfareros: tres, salón, centralizado, garaje. Oportunidad. 227941.

ORTEGA-DELGADO: Chalet Humienta, terreno, piscina, tres, salón, garaje, totalmente amueblado. Ocasión.

- La imagen es fugaz
- La palabra muere rápidamente
- Lo impreso permanece

Confíe sus anuncios a

Diario de Burgos,

Periódico de mayor difusión en Burgos y Provincia

BURGENSE DB
Páginas especiales
los domingos
en
DIARIO DE BURGOS

ANUNCIOS EN ESTA SECCION

Si quiere anunciarse en esta Sección, diríjase a nuestra Administración, Agencias de Publicidad o al corresponsal de DIARIO DE BURGOS en su localidad.

M.C.D. 2018

Fincas

ORTEGA-DELGADO: Local instalado Santa Casilda, 40 metros, para cualquier negocio. 227941.

SANTOS. Parcelas para construcción chalet, Ctra. Logroño, Julio Saez Hoya, 8.

SANTOS. Vendo apartamentos, oficinas Calle Santander, diversos precios. 275142.

SANTOS. Vendo pisos zona General Vigón, cuatro, salón, dos baños.

SANTOS. Avda. Cid 10°. Cuatro salón, armarios empotrados, terrazas. 275142.

SANTOS. San Francisco tres, salón, amueblado, gas ciudad ventana. 275142.

SANTOS. Calle Colón 2°, 90 m.². tres, salón, servicentrales. Económico.

SANTOS. Calle Segovia 4°, tres, salón, gas ciudad, exterior,

SANTOS. Fuentecillas 3°, piso pequeño, exterior, garaje. 275142.

SANTOS. Romanceros 108 metros, cuatro, salón, exterior, estudio 36 m.².

SANTOS. San Joaquín tres, salón, exterior. Precio 5.800.000.- 275142.

SANTOS. Bda. Inmaculada, tres, salón, muy arreglado, todo exterior. 275142.

SANTOS. Luis Alberdi 4°, 117 m.². cuatro, salón, baños, garaje.

SANTOS. Glorieta Rámila, 80 m.². tres, salón, armarios empotrados, terrazas.

SANTOS. Vendo cafetería zona Hacienda, acondicionada, tres plantas. 275142.

SANTOS. Local muy céntrico, 126 m.². Ideal cafetería, necesaria en la zona.

SANTOS. Vendo alquilo local 200 m.². Calle Emperador, totalmente instalado, dos entradas. Ideal bar.

VENDO casa en Villanueva de Odra. Francisco Alonso.

SE VENDE casa 2 plantas con garaje, en Pedrosa de Rio Urbel (Burgos). ☎ 451238.

CANTON Agencia Inmobiliaria. Plaza Mayor, 22. Briviesca. 590256.

CANTON. Briviesca, Reyes Católicos, estudio 55 m.². garaje, estrenar. 4.500.000.- Ocasión.

CANTON. Briviesca. Vendo lonja 90 m.². dos fachadas. Inmejorable situación.

CANTON. Briviesca. Junto Cantón. Alquilo lonja, 100 m.². más sótano.

CANTON. Briviesca. Dúplex, tres, salón, dos baños, piscina, 120 m.². 11.000.000.- Facilidades.

GARCIFUENTES. Calleja y Zurita, tres, salón, soleadísimo, exterior, mejorado. 275998.

GARCIFUENTES. Casa unifamiliar, Paseo Pisones, planta piso, reformada. 275998.

GARCIFUENTES. Piso calle Calvario, económico, tres, salón, exterior, trastero. 275998.

GARCIFUENTES. Estrenar, calle Madrid, tres, salón, dos baños, garaje. 275998.

GARCIFUENTES. Avenida Constitución, dos, salón, para reformar. 275998.

GARCIFUENTES. Carretera Poza, seminuevo, tres, salón, dos baños, garaje. 275998.

GARCIFUENTES. Chalet, Villagonzalo, cuatro, salón, garaje, jardín, próxima entrega. 275998.

GAMONAL. Plazas garaje en superficie. Reserve ¡Ya! Muñoz. 274724, 274382.

UNIFAMILIAR. Barriada Illera. Cuatro, salón, jardín. Muñoz. 274382, 274724.

MUÑOZ. Villatoro. Adosado. 200 metros. 180 jardín. Garaje. 274724, 274382.

MUÑOZ. Vitoria. Tres, salón. Servicios centrales. Exterior. 274724, 274382.

MUÑOZ. Apartamento Yagüe. Salón, dos, garaje, servicentrales. 274724, 274382.

MUÑOZ. Paseo Isla. Cuatro, salón, estudio, trastero, garaje. 274724, 274382.

MUÑOZ. Administrador Fincas urbanas, rústicas, comunidades, cooperativas. 274724, 274382.

DUPLEX. Cuatro, salón, dos baños, trastero, garaje. 274724, 274382.

REYES Católicos. Cuatro salón, calefacción individual, exterior. 274382. Muñoz, 274724.

LOCALES desde 20 metros, plaza San Pablo y alrededores. 274382.

CAFE-BAR instalado, 105 metros, terrazas. Fincas Muñoz. 274724, 274382.

CASTRILLO Val. Finca Urbana. 5.300 metros. Fincas Muñoz. 274382, 274724.

PEDRO Alfaro. Cuatro, salón, garaje, trasteros, terrazas, exterior. Muñoz, 274382.

MARCOS. Crucero San Julián. Casa unifamiliar, dos plantas, patio, independiente.

MARCOS. Saldaña. Siete kilómetros de Burgos. Casas unifamiliares, construcción, terreno.

MARCOS. San Agustín, fabuloso piso, cuatro, salón, dos baños, tercero, centralizado.

MARCOS. Reyes Católicos. Edificio Secretarios. Oficina, 60 metros, todos servicios.

MARCOS. Calle Avila. Tres, salón, individual gasóleo, reformado, soleado. 273252.

MARCOS. Agencia Inmobiliaria. Calle Travesia del Mercado n° 2, entreplanta (Hondillo). ☎ 273252.

MARCOS. Vitoria, 73-75, entreplanta 140 metros, divisible en dos, una de 110 y otra de 30 metros.

MARCOS. Eladio Perlado. Sexto, exterior, centralizado, soleado, cocina amueblada.

MARCOS. Condesa Mencía. Estrenar, dos, salón, séptimo, soleado, llave en mano.

MARCOS. Melchor Prieto. Cuatro, salón, ascensor, exterior, individual gasóleo. 273252.

POZA. Agencia Inmobiliaria. Calle Vitoria, 27-A, 2°. 273034.

POZA. Reyes Católicos. Reformado, impecable, tres, salón, dos baños. 273034.

POZA. Zona caballería, cuatro, salón, para reformar. 11.500.000.-. 273434.

POZA. Barriada Juan XXIII, tres, salón, para reformar precio interesante. 273034.

POZA. Venta y alquiler de locales. Varias zonas. Infórmese. 273034.

POZA. Chalet nueva construcción, Cogollos, dos plantas, 300 m.² terreno. 8.000.000.-. 273034.

PABLO Casals 3° piso, calefacción central, tres habitaciones, salón, dos baños. Ortega. 262426.

MAESTRO Ricardo. Apartamento, 70 m.², dos, salón, garaje, trastero.262426.

ORTEGA. Regino Sáinz Maza, extraordinario piso, cuatro, salón, dos baños, garaje, trastero. Vitoria, 23-4°. 262426.

ORTEGA. Avda. del Cid. Frente Residencia. Cuatro, salón, dos baños. Infórmese.

ORTEGA. Paseo Isla. 130 m.², cinco, salón, tres servicios, garaje.

ORTEGA. Sanjurjo, exterior, soleado, al rio, cuatro, salón, dos baños.

ORTEGA. Enrique III, tres, salón, individual gas, exterior, soleado, 9.000.000.- pesetas.

ORTEGA. Eladio Perlado. Tres, salón, cocina, baño, terrazas. 7.000.000.- pesetas.

ORTEGA. Avda. Constitución. Tres, salón, exterior, soleado, calefacción individual, terraza.

ORTEGA. Llana de Afuera, local comercial, 145 m.². Apto cualquier negocio.

ORTEGA. Vendo, alquilo oficina amueblada, 40 m.², principio calle Vitoria. 262426.

GIL-MERINO: Necesitamos entreplanta de 160 metros aproximádamente, céntrico, pago al contado. Calle Santander, número 3-1° Izda. ☎ 274865.

GIL-MERINO: San Isidro, tres, salón, baños, garaje, estudio. Con huerta. Seminuevo.

GIL-MERINO: Apartamento Avda. del Cid, dos, salón. Oportunidad. 7.200.000.

GIL-MERINO: Casa Calle Emperador, tres, salón, baño, cuarto de estar y local. 9.000.000.

GIL-MERINO: Pisos y apartamentos desde 9.000.000.- diferentes zonas de Gamonal. Infórmese. ☎ 274865.

GIL-MERINO: Necesitamos apartamento para nuestros clientes, por la zona Avda. del Cid. Pago al contado.

PARTICULAR Gamonal, tres, salón, cocina, baño, aseo, garaje, tendedero, trastero. 207087.

VENDO locales distintas superficies, Eladio Perlado y Calle Madrid. 207087.

SANTANDER Mogro, vendo apartamento baratísimo, vistas playa, 942 - 280295.

URGE vender piso en Avda. del Cid, cuatro, salón, cocina, dos baños. Exterior. Contraventanas. Dos terrazas. ☎ 264237, de 4 a 6.

VENDO piso y estudio a estrenar, en Ctra. de Arcos, 23. ☎ 212326.

PRIGO. Barriada San Cristóbal. Tres, salón, amplia cocina, calefacción gas. Soleado. 11.530.

PRIGO. Avila. Tres, Salón, calefacción gas, puerta seguridad, trastero. Oportunidad. 11.527.

PRIGO. Santa Dorotea. Precioso apartamento céntrico. Dos, salón, exterior, reformado. 11.526.

PRIGO. Francisco Grandmontagne. Tres, salón, baño, aseo, garaje, calefacción central, dos terrazas. 11.450.

MELON, Agente de la Propiedad. Fco. Grandmontagne, 5 - 1° G. 231474.

MELON: San Medel. Precioso chalet, dos plantas, terreno 200 m.².

MELON: Barrio Cortes. Preciosas casas unifamiliares, garaje, ático, terreno, dos baños.

MELON: Cardeñajimeno. Precioso chalet, cuatro, salón, garaje, merendero, 450 m.². terreno.

MELON: Santa Olalla. 5.000 m.². finca edificable, 21 kms. Burgos.

MELON: Villagonzalo Pedernales. Residencial, terreno, garaje, bodega, 5 minutos Burgos.

MELON: Quintanavides. Finca 4.500 m.². caseta, riachuelo, luz, posibilidad edificar.

MELON: Alcocero Mola. Casa, tres plantas, cerca Briviesca, chimenea francesa.

URGE vender piso Las Torres. Tres, salón, cocina, baño, aseo, terraza cubierta. Abstenerse agencias. ☎ 480919.

SE VENDE a estrenar estudio, dos, salón 20 m.². cocina amueblada, baño, puerta de seguridad. Polígono G-3. ☎ 225080.

Fincas Rústicas

PRIGO. Coculina. Casa para reformar, muy económica. Infórmese. 4.000.000.-. 10.841.

VENDO en bonito pueblo de montaña a 40 kms. de Burgos y a pié de carretera general, dos casas adosadas de piedra, a restaurar. Cada una puede disponer de 200 metros cuadrados entre planta baja y primera planta y se venden indistintamente en conjunto o por separado. ☎ 943 - 450946.

Ganados y aperos

TRACTORES revisados, arados y palas. Pedro Gómez García. Ctra. Madrid, km. 234. ☎ 202189.

VENDO trigo siembra, buenísimo, páramo Quintanaloma. ☎ 268160.

SE VENDEN 400 ovejas Churras, pariendo. ☎ 988 - 122111.

VENDO rebaño de ovejas con corderos o sin corderos. ☎ 451156, mañanas.

VENDO basura. ☎ 261321.

Huéspedes

CEDO habitación con derecho cocina, a señoritas. ☎ 206078.

Traspasos

SE TRASPASA discoteca en Roa y pub en Aranda. ☎ 947 - 505850.

DELAFUENTE: Bar 64 metros, Calzadas, 53.000 renta. San Pablo, 12 - C.

DELAFUENTE: Bar 62 metros, mejor zona Gamonal, pleno funcionamiento. 265142.

DELAFUENTE: Dos puestos frutas, mercado San Bruno, poca renta. Rentabilidad.

DELAFUENTE: Bar 80 metros, más doblado, cocina, mucha clientela, imposible atender. Vitoria-Gamonal.

SANTOS. Traspaso cafetería General Dávila, 100 metros, plantas, sótano, contrato indefinido.

SANTOS. Traspaso pub zona céntrica, en funcionamiento, mucha clientela, instalado.

SANTOS. Traspaso taller mecánico Gamonal, 152 m.². contrato indefinido. 275142.

GARCIFUENTES. Traspaso local Capitanía, indefinido, cualquier negocio. 275998.

MUÑOZ. Calle Santander San Juan. 50 metros. Doblada 274724, 274382.

ZONA Calzadas, negocio en funcionamiento, buena clientela, grandes ingresos. 262426.

POR JUBILACION traspaso bar 104 m.². indefinido, renta baja ☎ 225058, 225226.

TRASPASO bar en Aranda. Buena clientela. Por no poder atender. ☎ 543054.

PRIGO. Llana Afuera. Oportunidad de inversión. Gran negocio. Agua, luz, aseo. 10.661.

Varios

PRO-VIDA en Burgos: San Pablo, 12 - C, 1°, en Valladolid: San Luis, 8 - 3°. ☎ 983-299471.

PARASPICOLOGIA, Tarot. Amor, Trabajo, Salud. Seriedad. Discreción. ☎ 212683.

SE HACEN reparaciones de canalones, cubiertas tejados, fontanería y albañilería. ☎ 226562.

BRISTOL contactos. Alto nivel en todo el Norte. Sólo cuota socios. 941-237817 (Logroño).

CABALLERO desea amistad con señora o señorita para convivencia y secretaria que sea liberal e independiente. Anuncio serio. apartado de Correos, número 2139. 01080 Vitoria.

SE ARREGLAN persianas, rieles de cortinas, todas clases. ☎ 262107.

ATENCION Burgos, provincia. Reparación canalones y tejados, cinz, plástico, tela. ☎ 268610. llamar tardes.

PINTURA General Elba. Presupuestos sin compromiso. ☎ 273150, 210465.

HACEMOS trabajos de fontanería y albañilería. Especialistas en canalones. Asistencia rápida. ☎ 238413.

DIARIO de Burgos. El periódico de mayor difusión en Burgos, capital y provincia.

ANUNCIESE en esta sección. La difusión de su anuncio está plenamente asegurada.

EL 80% de los lectores burgaleses de periódicos, leen diariamente DIARIO DE BURGOS.

ANUNCIOS ECONOMICOS

EN

Diario de Burgos

Fundado en 1891

GENERALES CLASIFICADOS

★

POR PALABRAS

★

EN ESTE MISMO ESPACIO

DE

¡GRAN EFICACIA!

AVISO A LOS SUSCRIPTORES

PARA ASEGURARSE UNA BUENA RECEPCION DE **DIARIO DE BURGOS**

COMUNIQUENOS

- Su cambio de domicilio.
- Irregularidades en la recepción del Diario.

Diríjase a:

Jefe de Distribución y Ventas
San Pedro de Cardeña, 34. 09002 BURGOS
Teléfono: 26 83 75

ANUNCIOS EN ESTA SECCION

Si quiere anunciarse en esta Sección, diríjase a nuestra Administración, Agencias de Publicidad o al corresponsal de DIARIO DE BURGOS en su localidad

BOLETIN DE SUSCRIPCION

Diario de Burgos

Departamento de Distribución y Ventas

C/. San Pedro Cardeña, 34. ☎ 268375 Apartado 46 - 09002 BURGOS

PRECIOS DE SUSCRIPCION

	trimestre	semestre	año
Capital	7.080	14.160	28.320
Fuera de la Capital	7.080	14.160	28.320

FORMA DE PAGO (Indico con una X la forma en que abonaré mi suscripción).

- ○ Recibo en domicilio (sólo Burgos capital).
- ○ Contra reembolso (fuera capital)
- ○ Cheque bancario, giro postal.
- ○ Domiciliación Bancaria.

EL COBRO SERA POR ADELANTADO

D. .....
Población ..... Calle ..... n.° .....
piso ..... Desea suscribirse a DIARIO DE BURGOS a partir del día 1.° del mes de ..... de 198...., por un periodo de .....
(mes, trimestre, semestre o año).

DOMICILIACION BANCARIA

Muy señores míos:
Les ruego que con cargo a la cuenta núm .....
atiendan hasta nuevo aviso los recibos presentados por DIARIO DE BURGOS, a mi nombre.

Banco o Caja de Ahorros .....
Agencia ..... Dirección .....
Localidad ..... Nombre o razón social del titular de la cuenta .....
..... Fecha .....

Firma

M.C.D. 2018

Un momento del rodaje de «Fantasma en herencias».

Crónica de Televisión

María Jesús L. Monjas

Comienza en la segunda cadena de Televisión Española «Fantasma en herencia», coproducción hispano-francesa de cuatro capítulos dirigida por Juan Luis Buñuel y protagonizada por Fernando Rey, Xavier de Luc, Caroline Celier y Will Danin.

Como el título indica, el misterio, extrañas apariciones, desapariciones de visitantes e inexplicables sucesos, son la constante en la vida de los propietarios de un castillo en el que se producen continuas luchas entre los supuestos beneficiarios de una extraordinaria herencia.

Durante cuatro meses, el internacional Fernando Rey, se convirtió en sir Edwards Robsons, el supuesto heredero legal de las propiedades. Un papel difícil con el que disfrutó «porque se me metió tan dentro, que no sabes echarlo fuera», dice el actor coruñés.

Fernando Rey no es un exclusivo de la «pantalla grande» y ha combinado el cine con la televisión, «aunque yo soy un amante del cine de siempre, de ese que ves en una sala oscura».

«El capitán Cook», «Anno Domini» y «El gran secreto», son algunas de las series que ha interpretado y que TVE ha emitido en el último año.

En «Fantasmas en herencia», Fernando Rey se ha puesto por segunda vez, hace algunos años hizo la película «La muchacha de las botas rojas», a las órdenes del hijo de su amigo Luis Buñuel. «Luis Buñuel ha sido uno de mis directores preferidos y también uno de mis mejores amigos. Me siento muy contento de poder rodar a las órdenes de su hijo porque Juan Luis Buñuel ha heredado la profesionalidad de su padre», señala Rey, que en la actualidad anda vestido con armadura y a lomos de Rocinante, en pleno rodaje de la superproducción «El Quijote».

«Nuevos caminos de la arquitectura» es el título de estreno de la serie documental «El riesgo de la fantasía», centrada en el mundo de la arquitectura y la ingeniería. Esta producción pretende dar a conocer una nueva arquitectura que se escapa de las ataduras de lo convencional, descubrir otras técnicas y otros espacios para expresarse. Casas que flotan sobre el agua, fabricadas con materiales de desecho como latas vacías y neumáticos viejos, y otros nuevos materiales como el barro blanco y el plástico es el contenido del episodio de hoy.

También empieza en TVE-2 el programa documental «Joyas de la Iglesia Ortodoxa». En el primer episodio, «Kiev: La cuna del bautismo» se cuenta cómo en los pequeños pueblos de la nación rusa se siguen manteniendo vivas las mismas costumbres religiosas de siempre. Aunque ha transcurrido un milenio desde que en el año 988, el Príncipe Vladimir bautizó a su pueblo en el río Dnieper, las cosas en Rusia han cambiado, pero la misma ortodoxia en la que creía el príncipe sigue viva en las antiguas iglesias y monasterios.

Fin de serie argentina y música del año 68

Dora Baret, María Rose Galindo, Federico Luppi y Carmen Valenzuela, protagonistas de la serie argentina «Situación límite» se despiden de la pequeña pantalla de TVE con «Flores», causa de discusión de una pareja, cuando ella recibe un ramo de flores de parte de un antiguo amor, y de la disputa entre madre e hija, por la relación que ésta mantiene con un hombre separado.

El año 68 es el protagonista de «Qué noche la de aquel año», programa que dirige y presenta Miguel Ríos. «Los Salvajes», uno de los grupos más fuertes de aquella época, con las canciones «Jumpin», «Jack Flash» y «Soy así», y Karina con sus éxitos «Aire de fiesta», «Las flechas del amor», «El baúl de los recuerdos» y «Romeo y Julieta», son las actuaciones musicales previstas. Por su parte, Miguel Ríos canta «El río», «Vuelvo a Granada», «No sabes cómo sufrí» y «Poema de amor».

Glenn Ford y Lee Marvin, con Fritz Lang

Una obra maestra del género negro, la mejor película de Lang en su etapa americana y producción más brutal del maestro, son algunas de las etiquetas de «Los sobornados» (1953), un clásico de la historia del cine, protagonizado por Glenn Ford y Lee Marvin en uno de los mejores papeles de sus respectivas carreras cinematográficas, y Gloria Grahame. El policía Duncam se suicida, dejando una carta en la que confiesa haber pertenecido a una banda de gángsters y la corrupción de ciertos altos funcionarios. Su viuda esconde la carta, pero no la puede publicar porque también está implicada. Un modesto sargento investiga el caso, pero el temor de su jefes a que pueda encontrar alguna prueba comprometedora hace que sea retirado del caso. Hay demasiada gente sobornada y sus puestos tienen mucha influencia. Muerte, vicio, corrupción, odios, venganza y asesinatos para el más violento de los filmes de Fritz Lang.

TV

Primera cadena

07,45 Carta de ajuste
07,59 Apertura
08,00 Buenos días. Primer informativo del día.
10,00 Un lugar para los animales. «El secreto del Dr. Bayer». La señora Krone, una mujer de ideas muy particulares, muere dejando como legado a su ama de llaves un papagayo.
11,45 Aventura 92
11,45 Apaga y vámonos
12,00 Santa Bárbara. Para salvar la edición de su libro, Nick se ve forzado a pedir a Dylan el reintegro del dinero que desde hace años le adeuda.
12,45 Dibujos animados
13,00 Silencio roto
13,30 Magazine territorial
14,00 Un mundo diferente. La emisión de un programa de radio de Dwayne es cortada por orden de la decano. Este piensa que es un atentado contra la libertad de expresión.
14,30 Informativo territorial
15,00 Telediario. Director: Pedro Piqueras. Presentadores: Pedro Piqueras y Elena Sánchez.
15,30 El tiempo
15,35 Cristal. Luis Alfredo acepta la responsabilidad de cuidar a su madre por lo que ha de ir a buscarla a la comisaría. Además se enfrenta a Adam por unas fotos de Cristina.
16,25 Cajón desastre. Espacio infantil que incluye concursos, música y dibujos animados. Presentadora: Miriam Díaz Aroca.
17,25 El duende del globo
17,30 Los mundos de Yupi
17,55 Avance Telediario
18,00 En verano
19,00 3 por 4
20,00 Informativo territorial
20,10 Los caballeros de Houston. «Voluntad de Dios». Varias personas vinculadas al reverendo Tyler, han sido sucesivamente asesinadas por un perturbado mental que con increíble fanatismo obedece a un supuesto «mensajero de Dios».
21,00 Telediario
21,30 El tiempo
21,38 Tariro verano
22,10 Sesión de noche. «Los sobornados». Suspense. Dir.: Fritz Lang. USA (1953). Dur.: 87 min. Blanco y negro. Int.: Glenn Ford, Gloria Graham, Lee Marvin. Un mafioso tiene comprados a los más altos cargos del aparato policial de la ciudad. El descubrimiento de estos hechos lleva a un comisario al suicidio pero su mujer está al tanto de todo.
23,45 Tendido cero
00,15 Diario noche
00,55 Testimonio
01,00 La condesa de Charny. Andrée inicia lo que será su vida en la Corte como dama de compañía de la Delfina.
01,50 Despedida y cierre

Segunda cadena

08,00 Con tu cuerpo
08,15 Arte y tradiciones populares
08,45 Dibujos animados
09,10 Barrio Sésamo
09,35 Teen wolf
10,00 Los mundos de Yupi
10,30 Campo y mar (R)
11,00 Situación límite. Ultimo episodio.
11,40 Nuestro mundo
12,00 Las doce en punta
13,00 El riesgo de la fantasía. Nueva serie.
14,00 Eurodiario
14,30 El médico rural
15,15 El mirador
15,30 Joyas de la iglesia ortodoxa
16,30 Sesión de tarde. «Largo retorno». Drama. Dir.: Pedro Lazaga. España (1957). Color. Dur.: 91 min. Int.: Mark Rubens, Lynne Frederick, Charo López. David un prestigioso arquitecto, descubre aterrado que la mujer con la que acaba de casarse padece una extraña y terrible enfermedad nerviosa.
18,05 Hablando claro
18,35 Entre líneas
19,00 Videomix
19,30 Verano deporte
21,30 Noticias
22,00 Cheers
22,25 Qué noche la de aquel año. 23,25 Fantasmas en herencia. «El castillo dél Amazonas». Drama. Lady Diana Robson es la nueva propietaria del castillo de Montenegro desde que su primo Felipe muriera en una expedición al Amazonas. Lady Diana y su marido de vuelta del Extremo Oriente, se instalan en el castillo, donde encuentran problemas.
00,20 Klip
01,00 Ultima sesión. «Adiós Alicia». Drama. Dir.: Santiago San Miguel. España-Venezuela (1977). Color. Int.: Liko Pérez, Isabel Mestres. Todo en Alicia niña es una premonición de lo que será Alicia mujer. Sin embargo, en ambas se han ido quedando muchos huecos vacíos que tendrán que ir llenándose.

ESPECIALES MONOGRAFICOS EN DB

Publicación: 8 de Septiembre de 1990
FIESTAS EN LERMA, ESPINOSA Y SASAMON

Publicación: 9 de Septiembre de 1990
FIESTAS EN ARANDA

Para reserva de espacios publicitarios pueden ponerse en contacto con nuestro Departamento de Publicidad (teléfono 26 83 75, mañanas, de 9 a 15 horas) y Agencias de Publicidad.

C.D. 2018

AGENDA

Santoral

Ss. Pío X, p.; Basa, Teogonio, Agapio, Pisto, Bonoso, Maximiliano, Ciriaca, Donato, Rómulo, Luxurio, Ciselo, ms.; Cuadrado, Euprepio, Privado, Juliano, Leoncio, obs.; Teocleta, Paterno, Natal, cfs.

Misa: De S. Pío X.

Registro Civil

Nacimientos.—Daniel Alegre y Palacios, Marina Galán y Ramil, Raúl Barbero y García, María Victoria Cantero y Martínez, Daniel Espeja y Bravo, María Belén Martínez y Peña, Sandra Sáez y Delgado, Lara Alegre y Rodríguez, Eva López y Martínez, Gonzalo Sancho y Martínez, Roberto Casado y Picado, Iván Lázaro y Urdiales, Alvar Madrid y Vallejo, Adrián Carcedo y Muñoa, Héctor Valdivielso y Ruiz, Nerea Palacios y Calvo, María Acosta y Quintanilla, Javier Illera y Santamaría.

Defunciones.—Rafael Moral y Cameno, de Burgos, 85 años; Nicanor Arlanzón y Villanueva, de Mazuela de Muñó, 56 años; Esperanza Martínez y Campo, de Burgos, 95 años; Angel Alonso y Lázaro, de San Esteban de Gormaz, 54 años; Isabel Ferrero y Díez, de Benavente (Zamora), 72 años; Carlos de la Rica y Torres, de Burgos, 36 años; Columbiano García, de San Martín de Humada, 80 años; Manuela Laseca y Jiménez, de Suellacabras, 71 años.

FUNERARIA
San José
SERVICIO PERMANENTE
CAPILLAS VELATORIAS
Avda. del Cid, 83
Tfnos. 20 94 52 - 22 29 07

Boletín meteorológico

Datos recogidos ayer en el Observatorio Meteorológico del aeródromo militar de Villafría.

Barómetro. — Presión atmosférica, 690,1 milímetros de mercurio.

Temperatura ambiente: Máxima, de 28,8 grados a las 15,30 horas.

Mínima, de 18 a las 3,15 horas.

Viento: NE.

Humedad: 56.

Cupón Pro-ciegos

CUPON PRO CIEGOS
Nº 35.613
premiado
MUEBLES evelio
Gral. Yagüe, 32

Lea siempre
Diario de Burgos
Burgos es cosa nuestra

Farmacias

Servicio de guardia. — De nueve y media de la mañana a once de la noche, Ayuso, Reyes Católicos, 10. Sra. de Castro, Nuestra Señora de Fátima, esquina Lavaderos (Gamonal). Domingo Arnáiz, Barrio Gimeno, 30.

Servicio de urgencia. — De once de la noche a nueve y media de la mañana, Sra. de Castro, Nuestra Señora de Fátima, esquina Lavaderos (Gamonal). Domingo Arnáiz, Barrio Gimeno, 30.

Taxis

	☎
Avda. Cid. Res. Sani.	22 80 56
P. Sto. Dom. Guzmán	20 30 55
Conde Jordana	20 30 88
Plaza de Vega	26 28 62
Avda. Eladio Perlado	21 96 97
C/. Vitoria (B. J. XXIII)	22 44 06
P.° de los Pisones	26 32 35

Urgencias

Servicio de Policía	0 91
Serv. Pol. Municipal	0 92
Policía Municipal	28 88 34
y	28 88 39
Guardia Civil	22 90 04
Comisaría	23 59 12
y	23 69 01
Gobierno Civil	20 55 00
Jefatura de Atestados	23 24 11
Jefatura Prov. Tráfico	22 11 12
Bomberos (emerg.)	0 80
y	28 88 38
Casa de Socorro	26 14 10
Hospital G. Yagüe	28 18 18
S. S. (Urgen. Resi.)	28 18 00
A. Alcoho. Anó.	23 65 52
S.O.S. droga	26 36 00
Cruz Roja	22 15 00
Hospital Provincial	23 50 11
Teléfono Esperanza	20 42 42
Gas Natural, averías	23 44 00
y	23 45 00
Iberduero, avisos	22 10 81
Ambulancia (partc.)	20 94 52
RENFE	20 35 60
Obras Públicas	22 45 00
Tele Ruta	91-4417222

Miranda de Ebro

Bomberos	31 00 00
Guardia Civil	31 00 39
Seguridad Social	32 06 08
Cruz Roja	31 00 37
Policía	31 00 95
Gas natural	33 23 33

Aranda de Duero

Bomberos	50 32 00
Guardia Civil	50 00 86
Cruz Roja	50 26 18
Policía	50 29 04
Gas Natural	50 06 04

Lerma

Guardia Civil	17 00 37
Cruz Roja	17 00 60

Roa

Guardia Civil	54 00 13
Cruz Roja	54 01 84

Medina de Pomar

Guardia Civil	11 07 06
Centro de Salud	11 16 20

Briviesca

Cuardia Civil	59 00 34
Cruz Roja	59 08 28

Belorado

Guardia Civil	58 00 46
Cruz Roja	58 01 89

Villarcayo

Guardia Civil	10 00 17
Cruz Roja	10 01 18

Salas de los Infantes

Guardia Civil	38 00 10
Ambulancia Municipal	38 00 21
Serv. Prev. y Salv.	38 09 89
y	38 00 21

Villadiego

Guardia Civil	36 00 04
Ambu. e Incendios	36 00 04
y	36 00 01

Medina de Pomar

Guardia Civil	11 07 06

Espinosa de los Monteros

Guardia Civil	12 00 05
Cruz Roja	12 03 93

Melgar de Fernamental

Guardia Civil	37 20 18
Ambulancia:	
Guardia Civil	37 20 18
Centro G. Médicas	37 25 95

Valle de Mena

Cruz Roja	12 62 92

Monumentos de Burgos

Horario de visita

Catedral.— Todos los días, 9,30-13,00 y 16,00-19,00. 200 pts. y 125 grupos de 10, colegios, 75.

Colegiata de Covarrubias (Telf. 403011). — Martes, cerrado. Laborables: Sólo a las 10,30-13,30-16,30-18,30. Sábados y domingos, 10,00-14,00 y 16,00-19,00. 100 pesetas y grupos 50 pesetas. Colegios, 25.

Iglesia de San Nicolás.— Laborables, 18,30-20,00 horas. Lunes, 9,00-14,00 y 17,00-21,00. Sábados, 9,00-14,00 y 18,30-20,00. Festivos, 9,00-14,00 y 17,00-18,00.

Iglesia de San Esteban.— Llamar a la casa parroquial: 20 70 95.

Museo Monográfico de pintura «Marceliano Santa María».— Lunes y festivos, cerrado. Laborables, 10,00-14,00 y 17,00-20,00.— Domingos, 10,00-14,00.— 25 pts. Gratis colegios y estudiantes con profesores. Jubilados gratis sábados, previa solicitud y en grupos.

Museo arqueológico «Casa de Miranda».— Domingos y festivos, cerrado. Laborables, 10,00-13,00 y 16,45-19,15. Sábados, 11-13,00.— Extranjeros, 200 pts. Españoles, gratis con el D.N.I.

Monasterio de las Huelgas.— Lunes, cerrado. Laborables, 11,00-13,15 y 16,00-17,15. Domingos, 11-13,15. 300 pts. persona. 225 pts. grupos. 100 pts. colegios y jubilados. Los miércoles de cada semana la visita es gratuita.

Cartuja de Miraflores.— Misa laborables: 9,00; festivos: 7,30 y 10,15. Visita laborables, 10,15-15,00 y 16,00-18,00. Visita festivos, 11,20-12,30, 13,00-15,00 y 16,00-18,00.

Iglesia de Santa Agueda.— Abierta horas de culto.

Iglesia de San Gil.— Abierta horas de culto.

Iglesia de San Lorenzo.— Abierta horas de culto.

Iglesia de San Lesmes.— Abierta horas de culto.

Monasterio de San Pedro de Cardeña.— Misa festivos: 11,00. Visita laborables: 9,30-13,00 y 15,30-18,00. Visita festivos: 12,00-14,00 y 15,00-18,00. 100 pesetas persona y 75 en grupos a partir de 30, colegios, 50.

Monasterio de Santo Domingo de Silos.— Laborables, 10,00-13,00 y 16,30-18,00. Festivos, 16,30-18,00.— 100 pts. Grupos de 25 y estudiantes, 50 pts. Misa (canto Gregoriano): Laborables 9,00. Festivos, 12,00. Vísperas (canto Gregoriano), 19,00.

Coches de línea

Salidas a:

Adrada de Haza: 14,00 (lu., mi., vi.: 18,00, fes. no)
Aguilar de Campoo-Cervera de Pisuerga: 9,30 (ju. y sa.)
Aguilar de Campoo-Cervera de Pisuerga: 17,00 (diario, dom. y fes. no)
Aranda de Duero: 7 - 10,45 - 13 - 13,30 15,30 - 17,30 - 19,30 (diario, dom. no)
Arenillas de Riopisuerga: 14,00-19,00 (diario, sab.: 14,00, dom. y fes. no)
Arija: 17,30 (lu., mi., vi.: 18,00, fes. no)
Alar del Rey: 17,30 (diario, vi.: 18,30, sab.: 13,30, dom. y fes. no)
Barcelona (directo por autopista): 10,45-15,00, 23,00 (diario, dom. no)
Belorado: 13,30-18,15 (diario, vi.: por Cerratón 19,00, dom. y fes. no)
Bilbao (directo): 8,00 - 12,00 - 16,00 (diario, dom. y fes. no)
Bilbao: 7,00-12,00-14,00 (diario, dom. y fes. no)
Bilbao-Espinosa de los Monteros: 8,00-10,30-14,00 (diario, dom. y fes. no)
Briviesca: 7,45 - 10,30 - 13,30 - 17,45 19,30 (diario, sab.: 17,45-19,30, dom. y fes. no)
Cabia (por Cayuela-Albillos): 18,30 (lun. y vi., fes. no)
Carcedo de Burgos: 12,45 (vi. fes. no)
Castrojeriz-Arenillas: 14,00 (diario; ju. dom. y fes. no)
Covaleda: 18,30 (diario, dom. y fes. no)
Fresneda de la Sierra: 19,30 (diario, dom. y fes. no)
Frías-Oña: 17,45 (diario, sab.: 13,30, dom. y fes. no)
Fuentes de Oñoro-Ciudad Rodrigo-Salamanca-Zamora-Toro-Valladolid-San Sebastián-Irún: 16,30 (diario, dom. no)
Hoyales-Roa: 18,00 (lu., mi., vi., sa.: 14,00, fes. no)
Irún-San Sebastián-Valladolid-Toro-Zamora-Salamanca-Ciudad Rodrigo-Fuentes de Oñoro: 10,30 (diario, dom. no)
León: 12,00 (diario, dom. y fes. no)
Lerma (por Tordueles): 14,00 (mi., sa., fes. no)
Lerma (por Tordueles): 14,00-18,30 (lu., ma., ju., vi.: 19,15, fes. no)
Logroño (por Briviesca): 7,45 - 10,30 12,30 (diario, dom. y fes. no)
Logroño (por Belorado): 8,30 - 13,00 16,30, 20,15 (diario, dom. y fes. no)
Los Balbases: 18,30 (lu., vi.: 19,00, fes. no)
Madrid: 10,45 - 12 - 15,30 - 17,30 - 20,00 (22,15 diario).
Madrid (Bus-Expres): 7,30 (diario, dom. y fes. no)
Mahamud-Presencio-Arcos: 18,30 (ma., mi., ju., fes. no)
Melgar de Fernamental: 13,30-19,30 (diario, dom. y fes. no)
Melgar de Fernamental-Osorno: 17,15 (diario, dom. y fes. no)
Miranda de Ebro: 13,30-17,45 (diario, sab.: 17,45, dom. y fes. no)
Miranda de Ebro: 6,45 (diario; sab.; dom. y fes. no)
Oña-Trespaderne: 13,30 (lu., mi., vi.)
Palencia: 7,30-13,30-17,30 (diario, dom., fes. no)
Pedrosa del Príncipe-Astudillo: 17,30 (diario, vi.: 18,30, dom. y fes. no)
Peral de Arlanza-Baltanás-Villahoz: 18,30 (diario, vi.: 19,00, sab.: 14,00, dom. y fes. no)
Poza de la Sal: 17,45 (diario, sab.: 13,30, dom. y fes. no)
Salidas Padrones: 17,45: Padrones, Aguas Cándidas (sábados). Hozabejas, Terminón (viernes). La Parte, Salas (lu. y vi.). Rojas, Llanos (mi. y sa.). Rioseras, Salas (martes). Riocerezo, Salas (jueves).
Pradoluengo: 13,30 (diario, dom. y fes. no)
Quintana del Pidio-Roa: 18,00 (ma., ju., fes. no)
Quintanilla Cabrera-Jaramillo de la Fuente: 18,00 (vi., sa.: 14,30, fes. no)
Rabé de las Calzadas: 13,30 (vi., fes. no)
Roa de Duero: 18,00 (diario, sa.: 14,00, dom. y fes. no)
San Sebastián: 10,45-18,30 (diario).
Santander-Ontaneda: 10,00-15,30-22,15 (diario).
Santibáñez Zarzaguda: 14,30 (diario, dom. y fes. no)
Santo Domingo de la Calzada: 8,30-13,00-16,30-20,15 (diario, dom. y fes. no)
Santo Domingo de Silos-Caleruega: 17,30 (lu., ma., mi., ju., vi.: 18,30, vi, fes. no)
Santo Domingo de Silos-Caleruega: 14,00 (sa., fes. no)
Sasamón: 13,30 (diario, dom. y fes. no)
Sasamón-Grijalba-Herrera de Pisuerga: 17,30 (diario, vi.: 18,30 dom. y fes. no)
Soria: 7,15-14,00 (diario, dom. y fes. no)
Tinieblas de la Sierra: 19,30 (vi., fes. no)
Tobar: 19,15 (ma., mi., ju., vi., sa.: 13,30)
Tordómar: 18,30 (lu., vi., sa.: 14,00, fes. no)
Torrelavega: 10,30 (diario)
Tórtoles de Esgueva: 13,45 (lu. mi. sa., fes. no)
Tórtoles de Esgueva: 18,00 (diario, vi.: 18,30, sa.: 13,45, dom. y fes. no)
Valladolid (directo): 8,00 (diario, dom. y fes. no) vi., 16,00.
Villadiego: 9,30 (lu., fes. no)
Villadiego: 13,30-17,30 (diario, vi.: 18,30, dom. y fes. no)
Villadiego: 19,15 (lu., vi., fes. no)
Villahoz: 14,00 (ma., vi. sa., fes. no)
Vitoria-Eibar (directo): 16,30 (diario, dom. no)
Vitoria: 10,45-18,30 (diario).

Servicio domingos y festivos

Aranda de Duero: 10,00 - 13,00 - 19,00 21,00
Aguilar de Campoo: 17,00
Bilbao: 8,30-17,00-19,00-22,30
Briviesca: 9,30-19,00-23,00
Briviesca-Poza-Frías: 9,30
Laredo (jul., ago. y sep.): 7,30
Logroño (por Belorado): 13,00 - 16,30 20,15
Logroño (por Briviesca): 19,00
Madrid: 10,45 - 12,00 - 15,30 - 16,00 17,30 - 20,00 - 22,15 - 23,00 - 24,00
Melgar de Fernamental: 19,00-23,00
Barcelona (directo por autopista): 16,00
Regumiel de la Sierra (Soria): 9,00 - 24,00
San Sebastián: 10,45-18,30-23,15
Santa Casilda (jul., ago. y sep.): 9,30
Santander: 10,00-15,30-20,00
Santo Domingo de Silos (jul., ago, y sep.): 9,30
Sasamón-Grijalba: 23,00
Torrelavega: 10,45
Tórtoles de Esgueva: 9,30
Valladolid: 20,00
Villadiego: 23,00

Servicios Internacionales

París-Tours-Burdeos: 23,00 (ma. y vi.)
Lyon-Nimes-Toulouse-Besançon: 17,30 (ma., ju., sa.)
Suiza: 17,30 (ma., ju. sa.)
Holanda: 21,30 (jueves)
Alemania y Bélgica: 2,00 (mi., sa.)
Londres: 12,30 (mi., ju., vi. y sa.)
Londres: (ju, vi) 11,30
Bélgica-Alemania: 13,30 (jueves)

Crónica del tiempo

Fernando Medina

Situación atmosférica actual y evolución probable

Los mapas del tiempo, como ven en el grabado adjunto, muestran un área de bajas presiones sobre Portugal que tiende a desplazarse hacia el Mediterráneo. El tiempo, pues, inestable afectará claramente a la mayor parte de nuestras regiones, aunque naturalmente que con las alternativas de rigor.

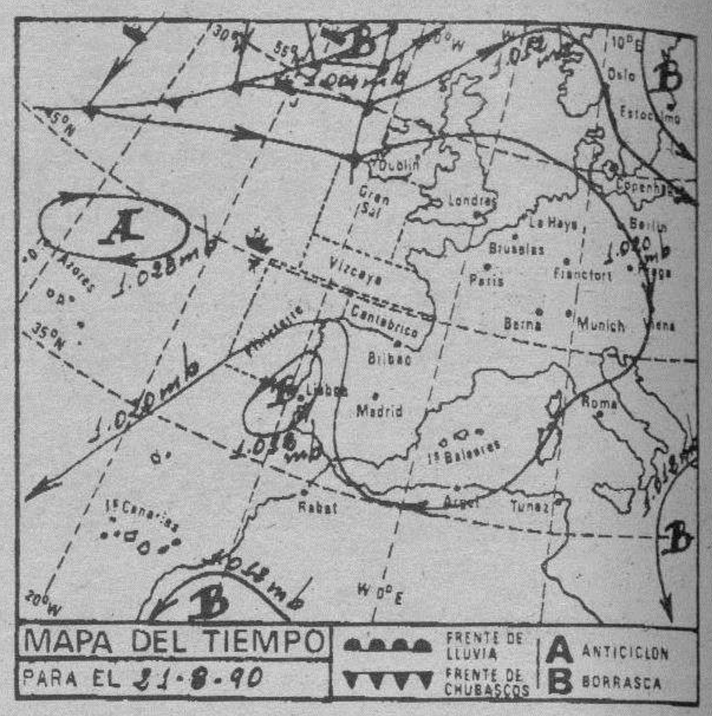

El tiempo para hoy

Tiempo inestable, con claros, nubes y chaparrones, generalmente de origen tormentoso, alternándose y sucediéndose con una absoluta irregularidad. Por lo general, la menor frecuencia de las precipitaciones corresponderá, seguramente, al cuadrante Suroccidental de la Península, siendo el riesgo prácticamente nulo en las Canarias. Los vientos serán moderados del Nordeste en Galicia y Canarias, de Levante en el Estrecho y flojos, de dirección variable, en las demás regiones. Las temperaturas en descenso generalizado.

Temperaturas a las 14 horas de ayer

España: Bilbao 23, Santander 23, Oviedo 22, San Sebastián 20, Vitoria 24, Pamplona 24, Logroño 25, León 22, La Coruña 21, Valladolid 23, Avila 21, Burgos 22, Soria 22, Zaragoza 24, Barcelona 26, Valencia 27, Madrid 25, Sevilla 30, Málaga 28, Cádiz 27, Palma de Mallorca 27, Las Palmas de Gran Canaria 26 y Santa Cruz de Tenerife 27.

Otras del resto de Europa

Amsterdam 21, Atenas 30, Berlín 22, Berna 20, Bonn 22, Bruselas 23, Copenhague 20, Dublín 16, Estocolmo 20, Frankfurt 23, Ginebra 21, Hamburgo 22, Lisboa 26, Londres 21, Milán 26, Niza 26, Oslo 17, París 20 y Roma 26.

Burgos de ayer

Hace 30 años

Del DIARIO DE BURGOS de 21 de Agosto de 1960

—Nuevos precios para la leche en la Central Lechera de Burgos: sobre muelle, 5,78 pesetas litro; sobre despacho, 5,90; y al público en despacho, 6,20.
—El concejal don Gaspar Gamarra, gravemente herido por un tren cerca de Revillarruz.
—El subsecretario de Obras Públicas pasó ayer por Burgos.
—La temperatura máxima de ayer fue de 22,0 grados y la mínima de 10,8.

Hace 60 años

Del DIARIO DE BURGOS de 21 de Agosto de 1930

—La matrícula de automóviles alcanza en Burgos, hasta la fecha, la cifra de 1.804.
—La temperatura máxima de ayer fue de 27,2 grados y la mínima de 9,4.

Hace 90 años

Del DIARIO DE BURGOS de 21 de Agosto de 1900

—En Pradoluengo se da por perdida la cosecha de patata, por la sequía.
—Se ha cambiado el horario de conciertos en el Espolón. A partir de hoy serán de siete a nueve de la noche.
—Desde el cuarto piso de una casa de la Llana de Afuera se cayó la niña de cuatro años Aurora N. Rubio. Milagrosamente no recibió más que algunas contusiones en la cabeza que le fueron curadas en la Casa de Socorro.
—La temperatura máxima de ayer fue de 26,0 grados y la mínima de 10,0.

M.C.D. 2018

CARTELERA

Cines

CORDON.— (Cine de estreno). 5,30, 8 y 10,45. En su 4.ª semana! (¡Total éxito!) Seguimos proyectando el estreno de la película más divertida, salvaje, loca y fantástica de este verano: **«Gremlins 2 —la nueva generación—»**. Vuelven a crecer los furiosos duendecillos de Steven Spielberg, ahora son: **«Gremlins 2 —la nueva generación—»**, más listos, más malvados e inteligentes, más peligrosos, pero, también más graciosos y divertidos. (Todos los públicos).

CONSULADO.— (Nueva reforma) ¡¡Irrepetible!!, 5.000 millones de pesetas avalan los mejores efectos especiales jamás filmados hasta ahora. **«Desafío total»**. Ya está aquí la más impresionante de las películas. La más taquillera. Unica en su género. Todo acción. **«Desafío total»**. Prepárate para el viaje de tu vida. ¡No te imaginas... No puedes... Hay que verlo! Arnold Schwarzenegger, es un... **«Desafío total»**. Estrenamos en horario de 5,30, 7,45 y 10,30 noche. Estreno en toda España. Estreno en Burgos. 18 años. 2.ª semana de éxito.

GOYA.— (Su sala preferida).— Esté atento, muy pronto estrenamos una de las películas más actuales y taquilleras del momento: «Air América», con regalo de pegatinas y camisetas. Hoy, horario: 5,30, 7,45 y 10,30 noche. Una de las grandes actrices del momento, Glen Close, en una historia encantadora para un público de siempre. **«Casi una familia»**. Todo es así de «Bonito»... si nosotros queremos. **«Casi una familia»**. Todos los públicos.

GRAN TEATRO.— IX Ciclo de Cine «fantástico y de terror» y sólo a 150 pesetas. Hoy, martes, a las 5,30, 8 y 10,45. Inauguración del ciclo. La superación de lo terrorífico por Stephen King, **«El cementerio viviente»**. A veces es mejor estar muerto. Un film verdaderamente espeluznante, algo que jamás ha visto hasta el momento (18 años). ¡¡Mañana!! «El muñeco diabólico». Recuerda todo el ciclo a 150 pesetas.

TIVOLI.— (Cine de estreno). 5,30, 8 y 10,45. Con increíbles aventuras míticas, sigue, en su 2.ª semana-éxito, la ingeniosa y estimulante —pero sobre todo muy divertida— película: **«Joe contra el volcán»**. Atención a sus intérpretes: Tom Hanks y Meg Ryan. Unos tipos divertidos en una comedia delirante. **«Joe contra el volcán»**. (De Steven Spielberg como productor-ejecutivo) es (autorizada para todos los públicos).

Salas de fiesta

BAMOS.— Calera, 10. Teléfono 234900.

COTON.— Vitoria, 56. Teléfono 207484.

ROMA.— San Pablo, 4. Teléfono 265964.

DUETTO.— Avda. Sanjurjo, s/n. Teléfono 202834.

DON JAVIER.— Vitoria, 142. Teléfono 213498.

LA FINCA.— Paseo Isla, s/n. Teléfono 234810.

ARMSTRONG.— Calle Clunia, 13. Teléfono 227266.

PENTAGONO.— Conde Jordana, 2. Teléfono 202834.

Varios

BIG BOLERA AMERICANA.— Cafetería, juegos recreativos, billares, ping-pong, etc. Abierta desde las diez de la mañana. Final Reyes Católicos.

RESTAURANTES

ASADOR RESTAURANTE LA GLORIA. — Especialidad olla podrida y cordero asado, cordero por encargo y la olla podrida todos los miércoles, demás días de encargo. Asamos para llevar. ☎205950. Hospital del Rey.

ALMUERZOS TONI. — Meriendas, cenas, menús variados, 675 pesetas. Especialidad en alubias con almejas, pimientos rellenos de merluza, rabo de buey, cazuelitas variadas. Almuerzos especiales de 9 a 12. Lunes cerramos. Regino Sainz de la Maza, 10. ☎ 272102.

ASADOR LOS TRILLOS.— Horno a la vista. Sólo cordero asado con ensalada, torta y jarro de vino de ribera. Para pinchar, chorizo a la brasa, morcilla, pimientos asados con anchoa y poco más. Alguna chuletilla a la brasa y cabecillas, los jueves, las cabecillas a 250 pesetas. También asamos para llevar. Estamos en El Hospital del Rey. ☎ 262877. Abierto todos los días.

CAMPING FUENTES BLANCAS. — Abierto todo el año. Especialidad en paellas y comida casera. ☎ 233481.

ASADOR CASA AZOFRA. — Asador restaurante. Especialidad en cordero asado al horno de leña. Asamos para llevar. Por encargo saboree nuestra olla podrida. C/. Hospital del Rey. Reserva mesas ☎ 205973.

LA VARGA. — Especialidad: entremeses y pescados. Carretera Madrid-Irún kilómetro 232. A 5 kilómetros de Burgos. ☎ 201640.

MESON DE LOS INFANTES. — Especialidades olla podrida, lentejas medievales, cochinillo asado. Corral de los Infantes. ☎ 205982.

MESON DEL VENA. — Dos menús diferentes de lunes a viernes, a 800 pesetas. Menú típico castellano. Sopa castellana, cordero asado con ensalada, postre del abuelo, vino de ribera 1.750 pesetas. C/ Alférez Provisional (frente Iberduero). ☎ 221551.

SAN AMARO.— Especialidad en carnes a la brasa, parrillada de pescado. Postres caseros. Carretera Valladolid, s/n. ☎ 201707.

SANTANDER. — Menús diarios 1.000 pesetas. Platos combinados. Especialidades: merluza rellena de salmón, escalopines marsala. Santander número 6 ☎ 230899.

TORRES. — Especialidad: cordero asado al horno de leña. Bodas, comuniones y banquetes. Esquina calle Vitoria número 228 (Gamonal). ☎ 220132.

LA CUEVA. — Especialidades sopa serrana, merluza donostiarra. Plaza Santa María, 7. ☎ 208671. Cerrado domingos noche.

RESTAURANTE GAMONAL.— Menú diario para comer como en casa. Gran variedad. Reserve su mesa en calle Vitoria, 191. ☎ 220036.

RESTAURANTE ASADOR FUENTES BLANCAS. — Cocina tradicional, especialidad en paellas y en barbacoa, chorizo y morcilla a la brasa, chuletillas y pollo asado. Parque Fuentes Blancas. ☎ 236976.

RESTAURANTE COPACABANA.— Especialidad en carnes y pescados. Miércoles: Olla podrida. Un menú diario de 600 pesetas. Avenida de la Constitución, 3. ☎ 227199.

RESTAURANTE «LA RIOJANA». — Especialidad de la casa: pimientos rellenos, lechazo asado, bacalao a la riojana. Cocina casera. Menú 750 y 590 pesetas. En Avellanos, 10. ☎ 206132. Burgos.

RESTAURANTE DE ANGEL. — Especialidad en pescados. Caza en temporada. Cocina castellana. Repostería casera. Tres menús diferentes diarios por 775 pesetas. Restaurante de Angel. 80 plazas. Fernán González, 36. ☎ 208608.

RESTAURANTE VILLAFRIA 33. — Especialidad de la casa: salmonetes al horno, langostinos a la plancha, chueltas de ternera a la pimienta. Cocina casera. Reserve su mesa fin de semana. Junto al surtidor de Villafría. ☎ 220019.

LA CABAÑA ARANDINA.— Donde es norma comer bien. Deléitese con las más variadas cazuelitas, tigres, bravas, calamares, pulpo, boquerones, morritos y la auténtica morcilla de Burgos, en calle Sombrería, 21. ☎ 261932.

CAFETERIA AVENIDA.— Totalmente reformada. Nueva dirección. Abierto desde las 7 de la mañana. Desayunos, almuerzos, comidas, cenas, banquetes, reuniones y comuniones. Cocina casera. Especialidad de la casa: Escalopines Avenida. Nos encontramos en Avenida del Cid, número 92 (junto al ambulatorio). ☎ 221022.

FONTANA DI TREVI.— El Paraíso de las delicias italianas en Burgos. Paté original de foi-gras, ensalada de mar, solomillo de jabalí en salsa de vino y ciruela, pasta fresca, postre Fontana, helado de producción propia, pan fresco todos los días, toda la variedad de vino italiano y menú sorpresa: 2.300 pesetas. Avenida del Vena, 6. ☎ 220874.

CAFE BAR EL YATE.— Ambiente serio y selecto. Especialidad de la casa: viernes, sábados y domingos, setas al capricho y champiñón al nuevo oleaje, acompañado de gambas, sepia, calámares y tigres. Meriendas a base de ensaladas combinadas, cecinas y jamones caseros, lomos, chorizo, lenguas ibéricas y quesos. Los productos de Obregón en calidad es la mejor. «Pruebe». Santa Clara, número 51. ☎ 264091.

BAR RESTAURANTE IBEAS.— Comidas económicas. Menús del día. Habitaciones. Bar Ibeas. C/ Candelas, 21. Gamonal. ☎ 220009.

HOSTAL LA TRUCHA.— Nueva apertura, en la localidad de Covanera. Regentado por la familia García Mata, ofrece a sus clientes sus mejores servicios en hospedaje, restaurante y bar. Trato respetuoso, amabilidad y simpatía. Precios económicos y especiales para camioneros y similares.

CANTINA QUINTANAPALLA «LAS CAMPANAS».— Comidas, meriendas, cenas. Menú casero diario 750. Especialidad en besugo y codillos asados de encargo. Calle Mayor, s/n (dentro del pueblo). ☎ 431020. Quintanapalla (carretera Vitoria, Km. 12).

MERENDERO FUENTE PRIOR.— Especialidad en cazuelitas.

RADIOS

Radio Popular OM: 837 Khz.— 06,03: Onda pesquera. 07,00: Primera hora. Informativo. 09,00: Protagonistas. 13,03: La rotonda. Magazine. 13,30: Burgos-deporte. 14,03: Burgos-noticia. 14,15: Castilla y León. 14,30: Mediodía Cadena COPE. 16,05: Directamente Encarna. 20,00: Noticias de la tarde. 20,30: Castilla y León. 21,03: Popular deportivo. 21,53: Burgos-deporte. 22,03: Los populares. 23,00: Un día en España. 00,00: Tal como éramos 03,00: Lo mejor de la COPE. Cada hora: Boletines informativos. FM: 95,5 Mc. 09,00: Programación local. 15,00: Circuito regional COPE. 17,00: Programación local. 22,00: Circuito regional COPE. Cada hora: boletines informativos.

Antena 3 de Burgos 94.3. F.M.: Stéreo. 6,00: El primero de la mañana. 8,30: El primero de la mañana, edición local. 9,00: El primero de la mañana, especial reportajes. 11,35: Viva la gente divertida. 12,05: «Viva la gente de Burgos». 14,05: Antena de Castilla y León. Informativo regional. 14,15: Informativo local. 14,33: Viva la gente del deporte. Edición local. 15,05: Viva la gente de Burgos. 16,00: Viva la gente de la tarde, con los espacios: Informativo de la tarde, viva la gente de la tertulia, viva la gente que pregunta, viva la gente que empieza y viva la gente del cole. 19,05: Antena de Castilla y León. Informativo regional. 19,15: Informativo local. 19,33: Los 33 de Antena 3 (edición local). 20,05: Viva la gente de la música. 20,33: Gomaespuma. 21,33: La salud es lo que importa. 22,30: Hora cero. 24,00: Supergarcía en la hora cero. 1,30: Polvo de estrellas. Justo al finalizar Supergarcía. 4,00: Gomaespuma (repetición). 5,00: Supergarcía (repetición). Noticias a las horas en punto y a las medias.

Radio 80 Serie Oro. (97.1. MHz). — Veinticuatro horas de la mejor música con las 2.000 mejores canciones de las tres últimas décadas.

RNE Castilla y León RNE-1: «El portal 34», programa regional, emisión O.M.-801 Khz, de 13,05 a 13,30 h., de lunes a viernes. RN-1: «Club de campo», emisión O.M.-684, de 13,05 a 13,20 h., sólo sábados. RNE-4: «El portal 34», programación regional, emisión F.M.-93,55, de 13,05 a 13,30, de lunes a viernes. RNE-4: «Club de campo», emisión F.M.-93,55, de 13,05 a 13,30 h., sólo sábados. RNE-4: «Qué será, será», emisión F.M.-93,55, de 19 a 20 h., de lunes a viernes. RNE-4: Magazín regional «Ahí te duele», emisión F.M.-93,55, de 9 a 11 h., de lunes a viernes. Emisión regional, programa que dará comienzo a partir del día 9. RNE-5: Magazín local «Como te lo cuento, hotel cinco estrellas», emisión O.M.-1.017 Khz, de 9,30 a 13 h., de lunes a viernes. RNE-5: Informativos locales, de lunes a viernes: 9,10 a 9,20 h., 13,45 a 14 h., 19,05 a 19,30 h., sábado: 8,45 a 9 h., 13,45 a 14 h. RNE-5: Programa deportivo «Libre directo», de lunes a viernes, de 15 a 15,30 horas, sábados y domingos, de 14,30 a 15 h., emisión O.M.-1.503.

Radio Castilla-SER O. M. 1.584 Kc. — 6,00: Matinal SER, con información a las 7,20, 7,50 y 8,40. 9,00: Hoy por hoy, con Iñaki Gabilondo. 12,30: Magazine local. 14,00: Informativo hora 14. 15,05: Programa deportivo local. 16,05: Programa musical. 17,00: Sesión de tarde, con Julio César Iglesias. 19,05: Magazine local. 20,00: Informativo hora 20. 21,05: Sorteo ONCE. 22,00: Coplas de mi SER. 23,00: Hora 25. 00,00: El larguero. José Ramón de la Morena. 1,00: La ventana indiscreta. 4,00: De la noche a la mañana. A todas las horas informativo SER.

Radio Castilla-40 Principales (89.1 MHZ). Programación durante 24 horas.

Diario de Burgos

C/. San Pedro de Cardeña, 34

Diario de Burgos

Se vende en el día en:

ARANDA DE DUERO
- Victorino Calvo. Kiosco.
- Kiosco Angulo. Plaza Virgencilla, s/n.
- Florencio Fernández. Av. Castilla, 8.
- Kiosco «El Pito», Av. de los Caídos, s/n.
- Kiosco Polígono Residencial. Plaza Mediterráneo, s/n.
- Kiosco Avelino. Comandante Requejo, 5.
- Kiosco Santa Catalina (Junto a la Parroquia), Av. Burgos, s/n.
- Estación de Servicio Tamaca. Avda. Castilla.
- Juan Martínez. Estación Autobuses.
- Pilar Alvarez. Avda. Luis Mateos, 1.

MIRANDA DE EBRO
- Pilar Narro Bravo. Comuneros de Castilla, 5.
- Pilar García de Albéniz. Kiosco. Carretera Logroño, 7.
- Purificación Zubizarreta Cañas. Estación, 48.
- Biblioteca Estación. Andén Norte.
- Librerías de Estación ff.cc. (Z.B.).
- Ana María Martínez. Kiosco Prensa. C/. Estación.
- Celestina Garrido. Venta de Prensa. C/. Vitoria, 19.
- Librería Malfaz. San Agustín, 3.
- Librería Erri. Real Aquende, 57.
- Juan F. Figuero. C/. del Río, s/n. Kiosco.
- Antonia Garrido. Librería. Real Allende, 26.
- José Ramón Aliende Ríos. Kiosco Prensa. C/. Francisco Cantera. Esq. Alfonso VI.
- Manuela Resa Martínez. Alfonso VI, 56.
- Antonio Crespo. Ctra. Logroño, esquina Las Conchas, junto iglesia. Kiosko Prensa.
- Inés Merino. Plaza Prim. Kiosco.
- Hotel Tudanca.
- Vicente Rojo. Ramón y Cajal, 2.

MADRID (13,30 h.)
- Gta. Ctro. Caminos-Sta. Engracia.
- Agustín de Foxá-Pl. de Castilla.
- Pl. Cuzco-P.º de la Castellana.
- Concha Espina, 6 (Estadio S. Bernabéu).
- Cibeles-P.º del Prado.
- Cibeles-Pasaje.
- Alcalá, 50.
- Pl. de las Cortes.
- Alcalá, 39.
- Alcalá 185.
- Sol, 1.
- Sol, 11.
- Sol, 13.
- Mayor, 5.
- Pl. de Isabel II (Opera).
- Quintana, 19.
- Princesa, 65.
- Princesa, 56.
- Gran Vía, 39.
- Gran Vía, 38.
- Montera-Gran Vía.
- Pta. de Alcalá, 2.
- Goya, 63.
- J. Hurtado de Mendoza-Dr. Fleming.
- Pl. de España, 2.
- P.º del Prado, 20.
- Alenza, 20.
- Plaza Santa Bárbara.

LOGROÑO
- Jesusa Fernández, Kiosko Rosaleda.
- Pedro Uruñela Nieto. Muro del Carmen, 2.

BILBAO
- Librería J. Guinea. C/. Elcano, 25.

BARCELONA (19,30 h.)
- Kiosco Estación Renfe (Sants).
- Kiosco Plaza Universidad. Aribau.
- Kiosco Cataluña. (Frente al Corte Inglés).
- Kiosco Puerta del Angel. (Frente Galerías).
- Kiosco Ramblas. C/. Carmen.
- Kiosco Ramblas. C/. Hospital.
- Kiosco Paseo de Gracia. Diagonal.
- Kiosco Paseo de Gracia. Provenza.
- Kiosco Paseo de Gracia. Diputación.
- Kiosco Plaza Urquinaona.
- Kiosco Riera Blanca, 4. (Frente Nou Camp).

VALLADOLID
- Plaza Mayor (frente al Club del Fumador).
- Plaza de España (Banco).
- Huerta del Rey (calle José Luis Arrese).
- Paseo de Zorrilla (Corte Inglés).
- Paseo de Zorrilla (iglesia de San Antonio).
- Estación del Ferrocarril
- Universidad.

SANTANDER
- Kiosco Revuelta. P.º Pereda, 15.
- Kiosco Alvarado. Jesús de Monasterio, 8.
- Encarnación Gutiérrez. Playa Sardinero. (Junto Bar Rhin).

LAREDO
- Ignacia Rocillo. Kiosco entrada playa.
- Librería Cervantes. Marqués de Comillas, 3.

Diario de Burgos

Fundado en 1891

Medalla de Oro de la Ciudad

DECANO DE LA PRENSA BURGALESA

Edita: DIARIO DE BURGOS, S. A.

Presidente y Gerente: Angel León Albarellos

Director: Vicente Ruiz de Mencía
Redactores Jefes: Juan José Calleja López
Antonio José Mencía Gullón (adjunto).

Redacción.— Ana Isabel Angulo Estefanía (jefe sección), Roberto Granja Albarellos, Alfonso Salgado Espinosa, Javier Salgado Espinosa, J. Angel Gozalo Antón, José Luis Saiz Santos, Mery Varona Rojas, Inmaculada Pascual Navarro, Guillermo Alonso Balbás, Ricardo Ruiz Nebreda, Jaime Valdivielso Carcedo y Elena Moreno Jordana. *Fotografía:* Lorenzo Matías Rodríguez y Angel Ayala Fraile.

Delegación Aranda de Duero: M.ª Aurora Lázaro Muñoz, C/. Hospicio, 16, bajo C. ☎ 505917.

Delegación Miranda de Ebro: M.ª de los Angeles Crespo Sánchez, Ronda del Ferrocarril, 77, 4.º B. ☎ 314620. Salvador Moneo, C/. Logroño, 1. ☎ 311761.

Administrador Gral.: Gonzalo Albarellos Carrascal

Dpto. Publicidad y Relaciones Públicas: Mariano González Hernando
Producción: Javier Gutiérrez González
Dpto. Distribución y Ventas. Jesús López Pérez.
Regente y Coordinador Talleres: Gonzalo Bárcena Alonso

Redacción, Administración y Talleres: San Pedro de Cardeña, 34. 09002-Burgos. Red. ☎ 267280. Adm. ☎ 268375 - 265768. Télex 39703. Fax 268003. Apartado de Correos, 46.- C. P. 09080. Depósito Legal BU-5-1958.

M.C.D. 2018

Diario de Burgos

La solución a los problemas de las grandes ciudades, un reto para las democracias del próximo siglo

El Escorial (Agencias).– El sociólogo Alberto Moncada y el urbanista alemán Bernhard Winkler han coincidido en que la cultura del automóvil es una de las principales amenazas para las grandes ciudades. La regulación del suelo, la vivienda, el transporte, los ruidos, la contaminación, los deshechos, la inseguridad y la ausencia de una cultura urbana son los problemas más graves.

La solución de los problemas urbanísticos, demográficos y sociales planteados en las grandes ciudades será el reto de los sistemas democráticos en el próximo siglo. Según afirmó Alberto Moncada, que dirige el curso 'La crisis de las grandes ciudades', Barcelona, Valencia, Sevilla, Bilbao y especialmente Madrid, sufren un proceso similar al producido en Nueva York, ciudad en la que se encuentran todos los problemas y contradicciones de las grandes megápolis modernas.

El sociólogo explicó que en las grandes ciudades «se reproducen de forma simbólica todos los grandes problemas del sistema democrático: la ausencia de la participación en las instituciones, la distribución del consumo y la protección de los derechos del individuo».

El sociólogo asegura que ningún partido político español ha asumido la necesidad de adoptar decisiones drásticas: «Todos han aceptado la inercia del status quo por razones electoralistas, por ejemplo, la contradicción entre una industria automovilística pujante, la más diversificada del mercado común, que aporta un porcentaje muy importante del PIB y del empleo y la necesidad de reconvertir el modo de transporte urbano».

Para el sociólogo, el modelo de vida copiado del americano, de vivienda suburbana y trabajo urbano, no es más que la historia de un sueño imposible: «Se vendió a la clase media una manera de vivir paradisíaca, la casa con jardín de las afueras. En realidad, no fue más que una coalición de la industria petrolera y automovilística. El viaje de la casa al trabajo sale caro y es aburridísimo, y esa coalición de intereses ha roto el transporte público».

Para el sociólogo, las aglomeraciones urbanas «ya no cumplen las funciones para las que fueron creadas, hasta el punto de que ya no tiene sentido la palabra urbanidad, creada para representar los buenos modales y la eduación que supuestamente caracterizaban a los habitantes de las ciudades».

«Las megápolis modernas –dijo– agudizan la separación entre las clases sociales, con el grupo de los afortunados rodeados y aislados por rejas y medidas de seguridad, los pobres cada vez más marginados en las zonas suburbiales y las clases medias asustadas y desconocedoras de su lugar en la sociedad».

Moncada añadió que «las clases medias, sobre todo las españolas, están desconcertadas y desconocen si van a tener sivienta o si van a terminar ellos como sirvientes».

En el caso concreto de Madrid, Moncada señaló que «la próxima generación tendrá que dedicar la mitad de su sueldo durante veinte años para lograr una vivienda a cincuenta kilómetros de la zona central».

Tráfico rodado en la plaza de Castlla de Madrid, que en la actualidad se ha modificado para construir un paso subterráneo. Efe

El sociólogo destacó que en los tres últimos años, como resultado de la inflación, se ha triplicado el valor del suelo en Madrid.

«Durante los años sesenta –declaró– se vendió el sueño de la casita con jardín en el extrarradio y ahora todavía pretenden vendernos que hay una forma buena de vivir en la megápolis. En realidad –añadió– se termina viendo más televisión de la recomendable».

Moncada destacó que «al parecer sólo existen dos soluciones a los problemas de las grandes ciudades: su ruptura en estructuras más pequeñas o la lucha contra la especulación del suelo y la vivienda».

«La ruptura de las megápolis –dijo– supondría la creación de centros urbanos de menor tamaño, propiciando la descentralización de la industria y los servicios y creando una adecuada red de tranportes en la que el tren y el metro ocuparían los lugares preferentes».

Bernhard Winkler, el urbanista que remodeló la ciudad de Bolonia y que actualmente está intentando hacer lo mismo con Florencia, planteó como posible solución al caos circulatorio el hacer peatonales las zonas viejas de las ciudades: «En las ciudades en que esta idea se ha puesto en práctica no ha aumentado el tráfico de las calles colaterales, se ha suavizado porque no es un cálculo matemático». Según Winkler, la situación actual es caótica: «Un único cruce de autopistas es tan grande como la ciudad de Toledo».

Aún así, Winkler no condena el coche: «No lo condeno porque es algo mágico que ha creado la técnica moderna y ayuda formidablemente a la libertad individual, pero si optamos por una sociedad urbana habrá que encontrar otro método para garantizar la movilidad».

El urbanista apuesta por potenciar el transporte público y pone como ejemplo de buen funcionamiento la ciudad de Bolonia.

El Gavilán

Balance de propósitos

J-2

Los estudiantes de verano tienen ya sus días contados ante esa hora de las supremas rebajas que son los exámenes de Septiembre. A pesar de todo, viven algunos con gran tribulación esta para ellos hora suprema de la ultimísima oportunidad, y no sin gran sorpresa descubren los kilómetros de fantasía que le echaron a la cosa en los inicios de la andadura allá por el mes de julio. En este balance de propósitos descubre cuán gran es la ilusión y cuán pequeña la laboriosidad; descubre asimismo que los planes de «ahora, sí», «ahora voy a llevar las cosas al dedillo» se diluyen como el azúcar en una taza de café... Siente azoramiento y seguramente una sensación de paramera intelectual mucho más yerma que la que le invadía en los días de Junio. Todo el mundo sabe que estas segundas intentonas son bien poco rentables. Los que corrigen se sienten más desolados que nunca; los que escriben más secos que los ríos de nuestra tierra por estos tiempos. Ante una situación así, lo recomendable sería que todos entráramos un poco más en razón y ventiláramos las cosas definitivamente allá en su tiempo.

MUEBLES
evelio
General Yagüe, 32

Bono Loto

Lunes

12 - 17 - 18 - 22 - 27 - 30

Complementario **5**

Reparto de premios

1.ª	Categ.	(6 aciertos) 0 acertantes	
2.ª	»	(5 ac. y comp.) 0 acertantes	
3.ª	»	(5 aciertos) 101 acertantes a	165.830
4.ª	»	(4 aciertos) 5.297 acertantes a	2.432
5.ª	»	(3 aciertos) 96.694 acertantes a	200

Bote acumulado de 198.984.942 pesetas,

Domingo

3 - 27 - 36 - 38 - 40 - 45

Complementario **43**

Reparto de premios

1.ª	Categ.	(6 aciertos) 0 acertantes	
2.ª	»	(5 ac. y comp.) 3 acertantes a	1.932.553
3.ª	»	(5 aciertos) 42 acertantes a	260.741
4.ª	»	(4 aciertos) 3.691 acertantes a	3.491
5.ª	»	(3 aciertos) 71.613 acertantes a	270

Mesa - Madero

Mañana, miércoles
en
Diario de Burgos

MOTOR