APARTADO DE CORREOS 46
TELEFONOS: REDACCION 1280
ADMINISTRACION 7148
DEPOSITO LEGAL BU - 5 - 1958

Diario de Burgos

FUNDADO EN 1891

DOMINGO, 20 DE FEBRERO DE 1966
AÑO LXXVI NUMERO 23.114
EJEMPLAR: DOS PESETAS

Superan los mil millones de liras los donativos recibidos en el Vaticano para la India

Se anuncia que S. S. Paulo VI irá a Colombia con motivo del Congreso Eucarístico de 1968

Interesantísimo artículo de «L'Osservatore Romano» sobre el valor espiritual de la penitencia y la reciente constitución pontificia

Bogotá. — Su Santidad el Papa Paulo VI vendrá a Colombia en 1968, con motivo del Congreso Internacional Eucarístico, anunció el Cardenal primado Dr. Luis Concha Córdoba, según informa la agencia UPI. El prelado indicó que las diligencias correspondientes para el viaje del Pontífice viene haciéndose en Ciudad del Vaticano desde meses atrás.

De otra parte, el Cardenal Concha Córdoba dijo que en los próximos días reiterará la invitación que ya cursó a todos los obispos del Mundo para que asistan al Congreso Eucarístico.

VISITARA A SARAGAT

Ciudad del Vaticano. — Su Santidad el Papa hará una visita oficial al presidente de la República italiana, el 21 de Marzo próximo, según se ha anunciado en Roma hoy.

El Sumo Pontífice desea dar las gracias personales al primer mandatario por la ayuda que ha prestado la nación italiana en el Concilio Ecuménico Vaticano II, conforme ha informado un portavoz de la Santa Sede.

DONATIVOS PARA LA INDIA

Ciudad del Vaticano. (Del corresponsal de Efe). — Los donativos recibidos hasta primeras horas de la tarde de hoy en el Vaticano, según la nueva lista publicada por «L'Osservatore Romano», sobrepasan los mil millones de liras. El extraordinario aumento con relación a la lista de ayer, se debe especialmente al donativo entregado por el Cardenal arzobispo de Milán y recogido en dicha archidiócesis, donativo que se eleva a cuatrocientos millones.

«El Santo Padre —concluye la comunicación que el diario vaticano inserta en recuadro de primera página— bendecirá el domingo, 27, antes del rezo del Angelus, los camiones de fabricación italiana que se reunirán en la plaza de San Pedro preparados para dirigirse a los puertos de embarque».

INTERESANTISIMO ARTICULO DE «L'OSSERVATORE ROMANO»

Ciudad del Vaticano. (Del corresponsal de Efe). — «L'Osservatore Romano» publica esta tarde en su primera plana un amplio artículo, firmado por el jesuíta Padre Bertrams, en el que bajo el título «Valor espiritual de la penitencia cristiana en la Constitución apostólica Paenitemini», se explica el alcance y significado de dicho importante documento pontificio. El artículo comienza haciendo notar que la nueva reordenación de la disciplina penitencial «al suprimir todos los privilegios tanto generales como particulares y al contener también las normas referentes a las iglesias de rito oriental, quiere ante todo restablecer la unidad universal de la específica legislación. Sin embargo —añade— concediendo facultades a las Conferencias episcopales que deben tener en cuenta, en la ejecución de las nuevas normas, las circunstancias locales de ambiente y de costumbres. El mismo documento no olvida la atención a las peculiares exigencias de los distintos territorios».

Después de insistir, comentando la parte expositiva del documento, en el significado interior y espiritual de la penitencia, el articulista se detiene en el punto de la parte dispositiva que se refiere a la observancia «sustancial» de la ley por lo que respecta a los días en

(Pasa a quinta página)

SE VENDE UN CASTILLO

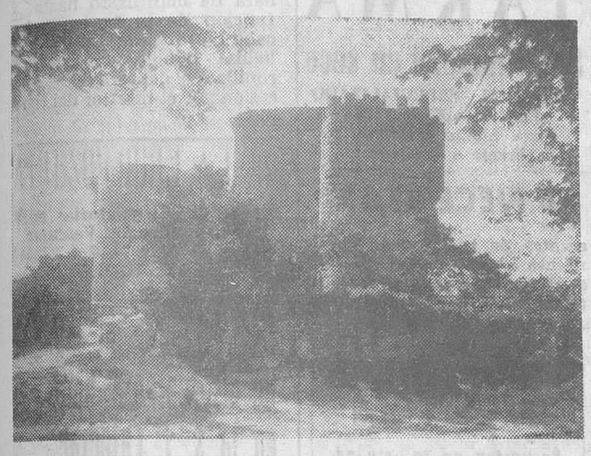

Villaviciosa, Avila. — En un recodo del Valle de Amblés se encuentra enclavado este pueblo que vende su castillo-fortaleza, residencia del señorío del marqués de Roca, conde de Coquilla. El Instituto Nacional de Colonización adquirió el término con su castillo. Después repartió las parcelas y prados entre los antiguos colonos y el castillo en unión de otras propiedades fueron atribuídos en proindiviso a los favorecidos que, poco a poco, han ido adquiriendo el pleno dominio. Como el pueblo necesita muchas mejoras, se ha pensado que la venta del castillo podría ser la solución. Y el castillo, pues, actualmente, está en venta. Y esta es una vista del mismo. — (Foto Cifra Gráfica)

La más moderna planta de laminación de Europa, en Baracaldo

Ha entrado ya en producción

La política hidráulica de España, como ejemplo

Baracaldo (Bilbao). — La más moderna planta de Europa de laminación de productos planos con un costo de más de tres mil quinientos millones de pesetas ha iniciado su producción en el grupo de fábricas que en Vizcaya posee la empresa Altos Hornos. Esta planta, constituída por la más moderna instalación de bandas en caliente es capaz de producir en su primera fase, —la actual—, un millón doscientas mil toneladas de chapa gruesa y banda de acero laminada en caliente, primera materia fundamental para la producción de chapa laminada en frío, hojalata, chapa galvanizada, tubería, etc..., en una segunda fase de producción ya prevista, alcanzará la cifra de dos millones cien mil toneladas de los mismos productos.

LA POLITICA HIDRAULICA DE ESPAÑA, COMO EJEMPLO

Madrid. — El "Bureau of Reclamations" de EE. UU. ha recomendado la visita a España de una misión turca "como país ejemplar en materia de recursos hidráulicos". El "Bureau of Reclamations" es un organismo dependiente del Departamento del Interior, dedicado a la colonización y grandes regadíos. Es la primera agencia ingenieril del Mundo, en la que trabajan no menos de catorce mil ingenieros. Fue precisamente este organismo quien recomendó al Senado de los EE. UU. para que editara una publicación oficial de difusión mundial sobre el desarrollo hidráulico español.

La misión turca, presidida por el subdirector general de Obras Hidráulicas de aquel país, acompañado de los directores regionales de la propia Dirección general, está visitando hoy las obras del "Plan Badajoz".

Con la visita de esta misión turca queda demostrado el interés de este país por las obras hidráulicas españolas, puesto de relieve por la visita de un grupo de veinte economistas hace un par de meses.

INAUGURACIONES

Barcelona. — El Salón Náu-

(Pasa a quinta página)

Sugiere Robert Kennedy la aceptación de un Gobierno de "coalición", con participación comunista, en Saigón

Así cree que podrían ser iniciadas negociaciones

Más de mil guerrilleros del Vietcong muertos en acciones de limpieza

Washington.—El senador Robert Kennedy sugirió hoy que Estados Unidos deberían estar dispuestos a aceptar un Gobierno de coalición, con participación comunista, en Vietnam del Sur, con lo cual podrían comenzar las negociaciones.

"El hecho de admitir a los comunistas en el ejercicio del poder y de la responsabilidad es determinante en un acuerdo negociado", dijo el senador demócrata por Nueva York.

En un comunicado publicado en esta capital, Robert Kennedy, dice que en todo caso requerirá enorme habilidad y visión política conseguir que esta participación comunista no se traduzca en un dominio o en una conquista interna.

"Pero debemos estar dispuestos a enfrentarnos con la incertidumbre, de unas elecciones y con la posibilidad de un posible voto sobre la reunificación" dice en el comunicado.

Asimismo recuerda que cualquier acuerdo en Vietnam debe ser reforzado por garantías internacionales y que "las fuerzas extranjeras deberán ser retiradas conforme a unos plazos establecidos y debemos insistir en que el proceso político avance bajo la rigurosa supervisión e un organismo internacional de confianza".

Un portavoz de la Casa Blanca se negó a comentar la sugerencia del senador Kennedy según la cual, debería ser aceptado en Vietnam del Sur un Gobierno de coalición con participación comunista.

"Creo que existe un camino intermedio y que puede ser conseguido el fin de la lucha por un acuerdo pacífico", prosigue el comunicado, que reconoce los peligros de esta solución y la necesidad de que, por ambas partes, se acceda a algunos compromisos.

(Pasa a quinta página)

El Príncipe don Alfonso de Borbón habla sobre "España joven"

En el Club "Pueblo" de Madrid y ante una extraordinaria afluencia de oyentes, pronunció una conferencia sobre el tema "España joven" el Príncipe don Alfonso de Borbón y Dampierre. El público, que ocupaba los pasillos y escaleras, escuchó con atención la conferencia. En la foto vemos al Príncipe durante su disertación. (Foto Fiel)

Regalos de boda para la heredera holandesa y su prometido

Palacio de Soestjijk (Utrech, Holanda). — Comisiones de muchas partes de Holanda han visitado hoy el palacio real para entregar regalos de boda a la Princesa Beatriz y a su prometido Claus Von Ambsberg.

Se ha anunciado que el palacio estará abierto a las delegaciones que se presenten con ese motivo.

La hija del Caudillo es esperada en Buenos Aires para el 9 de Marzo

España ha hecho al Perú un préstamo en buques y dinero por 30 millones de dólares

Intercambio semanal de noticias con Marruecos

Lima. — El Dr. Martínez Bordiú fue condecorado ayer por el primer ministro y ministro de la Salud Pública, Daniel Becerra, con el grado de gran oficial de la orden "Hipólito Unanue", condecoración que se concede a las personalidades que adquieren renombre en la medicina. Recientemente le fue impuesta al Dr. Sabin, descubridor de la vacuna antipoliomielítica.

A la imposición asistieron el embajador español, miembros de la Embajada de España y personalidades del Ministerio de Salud Pública.

Posteriormente, en una sesión conjunta de la Sociedad Peruana de Tisiología y Enfermedades Respiratorias y el capítulo peruano de Enfermedades del Tórax, celebrada en el dispensario antituberculoso "Mas Arias Scherieber", el señor Martínez Bordiú fue recibido como miembro correspondiente. El eminente cirujano peruano, Carlos Peschiera presentó a su colega español, quien desarrolló algunas consideraciones sobre el tratamiento del pulmón e hidatidosis. Después el marqués de Villaverde recibió su incorporación a la Academia Peruana de Tisiología.

Por la mañana, el marqués de Villaverde y su esposa doña Carmen Franco, que abandonarán el país el próximo lunes, recorrieron el centro de la capital, donde efectuaron algunas compras, y luego asistieron a un almuerzo ofrecido en el balneario de Santa María por el presidente de la Academia Peruana de la Historia, Aurelio Miró Quesada.

PRESTAMO

Lima. — En una rueda de Prensa celebrada ayer en la Embajada de España, D. Manuel de Prado y Colón, asesor técnico comercial, de "Construcciones Navales Españolas", expuso las condiciones del préstamo de buques y dinero concedido por el Gobierno español a la Corporación Peruana de Transportes, por un total de treinta millones de dólares.

Declaró que en el curso de los 23 meses posteriores a la firma del acuerdo, España entregó al Perú, con destino a la flota mercante peruana, seis cargueros de alto tonelaje y una determinada cantidad de dinero, a fin de facilitar la solvencia económica de la CPV. Este préstamo financiero representa el tercio aproximado de los préstamos previstos por España para Hispanoamérica en el presente año, y forma parte de los mil millones de dólares, que, según declaraciones del embajador español en Río de Janeiro el pasado año el Gobierno español otorgará a Hispanoamérica durante los diez próximo años

(Pasa a quinta página)

Setecientos mil dólares se han pagado por dos cuadros

Chicago.—El «Chicago Art Institute» ha pagado setecientos mil dólares por dos cuadros: uno del pintor italiano del siglo XVI, Corregio, y el otro de Pablo Picasso.

El de Corregio representa a «La Virgen con el Niño y San Juan Bautista», adquirido en quinientos mil dólares. Esta ha sido la compra más importante de la mencionada Institución después de la «Asunción de la Virgen» del Greco, adquirida en 1906.

El de Piccaso, «Desnudo de mujer bajo un pino» pintado en 1959 ha sido comprado por doscientos mil dólares.

El almirante Nimitz, en grave estado

San Francisco (California).—El almirante Chester W. Nimitz, de 80 años de edad, se halla en grave estado.

Homenaje-despedida

He aquí un momento del homenaje-despedida que los funcionarios de la Delegación de Hacienda de Burgos ofrecieron ayer, a mediodía, al delegado don Teodosio Gobernado Parrado, con motivo de su nombramiento para idéntico cargo en Granada.

(Foto FEDE) (INFORMACION EN 13.ª PAGINA)

Acepta Fanfani volver a un nuevo Gobierno italiano

Por su parte el ala izquierda del partido de Nenni se opone a la coalición de Aldo Moro

Roma. — Amintore Fanfani, cuya dimisión como ministro de Asuntos Exteriores el 29 de Diciembre último, estuvo a punto de ocasionar la caída del Gobierno italiano, ha anunciado hoy que ha aceptado volver a ocupar ese cargo en el nuevo Gobierno que está formando Aldo Moro.

El ala izquierda del partido socialista de Nenni, por su parte ha anunciado su oposición a la coalición que Aldo Moro trata de formar en Italia para dar término a la crisis política.

En una declaración dice que el programa de coalición que gestiona Moro con sus aliados representa un paso atrás definitivo y compromete la política de reformas y suprime el sentido de coalición de centro izquierda.

PETICION DE LOS COMUNISTAS

Roma. — Los comunistas italianos han pedido al Gobierno que tome las medidas de seguridad oportunas a fin de impedir que salgan del país dos hombres acusados de la muerte del dirigente de la oposición portuguesa, Humberto Delgado.

Por su parte el movimiento llamado «Frente nacional de liberación patriótico portugués» ha hecho una petición similar en un cable dirigido desde Argel al presidente italiano.

TERMINA LA VISTA DEL PROCESO DE MONT FARON

París. — Han terminado las sesiones de la vista del proceso do Mont Faron, con peticiones de clemencia de los abogados de la defensa de las quince personas acusadas de haber tomado parte en el atentado contra el general De Gaulle del 15 de agosto del pasado año.

Centenares de barcos apresados en el Báltico

Por vez primera desde hace 19 años, dicho mar se ha helado totalmente

Helsinki, Finlandia. — El mar Báltico se ha helado enteramente, en su superficie, por vez primera desde hace 19 años, según ha notificado la dirección de Marina Mercante de la República de Finlandia.

La última vez que se heló totalmente el mar Báltico fue en el invierno de 1947. Han quedado apresados entre los hielos centenares de barcos.

Ofrenda de un fajín al general López del Pecho

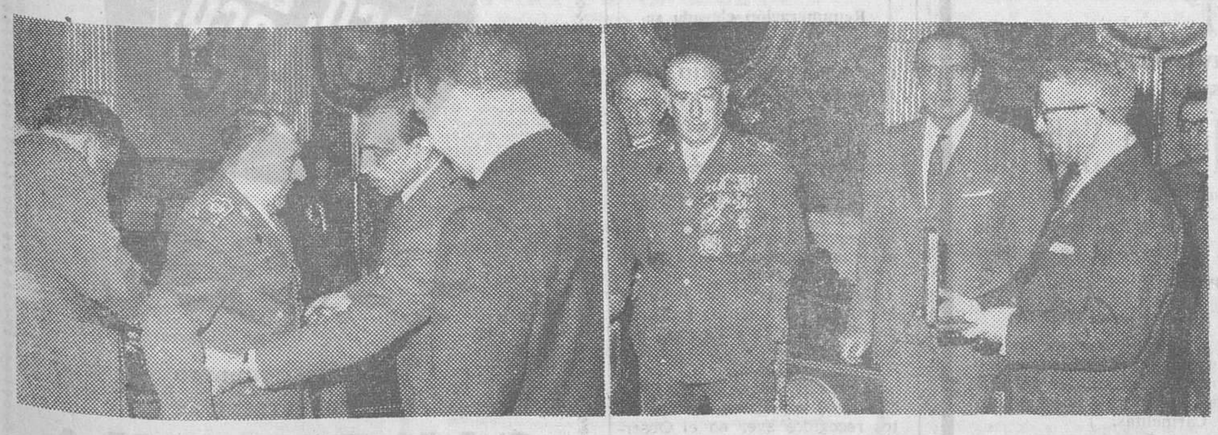

Como teníamos anunciado, ayer, a mediodía, se efectuó en la Casa Consistorial la ofrenda del fajín de gala que el Ayuntamiento ha regalado a nuestro ilustre paisano el general don Federico López del Pecho, recientemente promovido al generalato. Del acto, cuya información publicamos en cuarta página, ofrecemos los precedentes grabados en los cuales aparece el gobernador civil imponiendo el fajín al nuevo general, que, en la segunda «foto» recibe de manos del delegado nacional de Juventudes la Medalla de la Juventud.—(Foto FEDE)

¿Oleoducto Ayoluengo - Santurce?

Iría contra las legítimas aspiraciones burgalesas sobre la refinería y también contra la lógica y el interés nacional

De cierto tiempo a esta parte seguimos con especial interés cuantas informaciones, comentarios, conjeturas y especulaciones aparecen en la Prensa —especialmente la bilbaína— en relación con el futuro refino de los crudos procedentes del yacimiento petrolífero de la Lora burgalesa.

Desde que uno de los periódicos de la capital vizcaína publicó determinada información ponderando la importancia que Bilbao debía tener en la futura elaboración y refino del petróleo burgalés, bajo el título de «Bilbao, meca del petróleo de la Lora», hemos ido viendo cómo se movilizaban toda clase de órganos de opinión, especialmente los financieros, para «arrimar el ascua» a la sardina bilbaína. Y, por si todo ello fuera poco y los grupos de presión no hicieran «sotto voce» lo suficiente, he aquí que nuestras autoridades, en celosa y eficaz gestión, han ido desvirtuando las sucesivas campañas de gran estilo o sinuosamente escalonadas tendentes a tal fin.

La acción burgalesa ha desmantelado muchos artificios, como lo demuestra el hecho de que, hasta ahora, no sólo no prepondere exteriormente la acción bilbaína sino que, por el contrario, destacados periódicos nacionales hayan puesto de relieve las razones que abonan la tesis burgalesa al respecto.

Mas, por lo visto, esas poderosas corrientes han encontrado un subterfugio habilidoso, silenciando todo cuanto se relaciona con la «operación refinería»,

(Pasa a la página 13)

Kosyguin visitará Turquía

Ankara. — El jefe del Gobierno soviético, Alexei Kosyguin, visitará Turquía en fecha posterior al mes de Abril de este año, según se ha anunciado hoy en esta capital.

La visita de Kosyguin —se señala— será la primera que haga a Turquía un primer ministro de la URSS.

M.E.C.D. 2017

Postal

Poda y tala

TODOS los años, por esta época, el equipo de personal del Servicio municipal de Jardines comienza a remozar los paseos.

Y una de sus primeras tareas es la de podar los árboles, conforme a usos tradicionales y a exigencias técnicas.

A nosotros, en verdad, nos resulta agradable contemplar esos trabajos, porque subjetivamente los consideramos como un anuncio de que el invierno ya va de capa caída y, por tanto, se acerca la primavera.

Y nos agrada, repetimos, a pesar de que, en algunas ocasiones, nos duela la profundidad de la poda, aun cuando, naturalmente, esa amplitud responda a razones alejadas de nuestro siempre profano y corto saber y entender.

Mas en el año actual, coincidiendo con esos trabajos habituales, hemos visto cómo se abaten en el Espolón algunos árboles, enfermos. Y esto nos ha dolido más, porque, pese a la buena voluntad de los organismos competentes y a la rapidez con que siempre se sale al paso de los lógicos temores de las gentes, es notorio que rara vez se reponen los árboles abatidos y, si se hace, es difícil que respondan a las exigencias urbanísticas y de ornamentación que llenaban los anteriores.

No cabe duda que siempre que se produce la tala de cierto número de árboles se hace como consecuencia de poderosas razones ajenas a la nostálgica consideración popular. Mas nos parece coincidencia un tanto singular el que, a la vez que esos trabajos se iniciaban en el Espolón, fuera facilitada una información consignando que se han plantado tres mil.

Quizá es que seamos excesivamente suspicaces. Pero desearíamos que no vuelvan a surgir pronto noticias parecidas de plantaciones exhaustivas. Porque, entonces, es que se avecina o está a punto de realizarse una nueva tala.

En fin, no es cosa de extenderse en más consideraciones al respecto. Y, por eso, concluímos reiterando nuestra simpatía por la poda de árboles, lamentando no poder manifestarla en cuanto a la tala se refiere...

BURGENSE

BURGOS AL DIA

Burgos va a contar con un segundo repetidor de televisión

Con el fin de mejorar la recepción de los programas de televisión en Burgos, va a instalarse en nuestra ciudad un segundo repetidor, conforme a las gestiones hechas en el Ministerio de Información y Turismo por el gobernador civil, señor Perlado y el delegado provincial de dicho Departamento, señor Villalaín.

Queda por concretar el lugar de emplazamiento del nuevo repetidor y se espera su pronta instalación en beneficio de los miles y miles de usuarios de la televisión como actualmente acusan las perturbaciones que se registran en la pequeña pantalla por diversas causas.

Peregrinaciones de Semana Santa

La Junta nacional española de peregrinaciones ha organizado con motivo de la Semana Santa, peregrinaciones a Jerusalén en avión, y Lourdes y Fátima en autocar.

A todos los interesados se les facilitará más detalles en la Junta nacional española de peregrinaciones, Desengaño número 22. Madrid (13).

NUESTROS TELEFONOS:
REDACCION 1230
ADMINISTRACION 7140

NOTICIAS

MOVIMIENTO DEMOGRAFICO.—Durante el día de ayer se verificaron en el Registro Civil las siguientes inscripciones:

Nacimientos: María Pilar Zaparaín y Hernández, María Teresa Domingo y Calvo; María Lourdes Hernández y Barrul, Pedro Aparicio y Arroyo, Mercedes Matilde Salguero y de Ugarte, María Cruz Guzmán y Villarreal.

Matrimonios: Don Emilio Díez y Manero con doña Juana Mediavilla y Munguía, hoy, a la una, en San Lesmes.

Defunciones: Emiliana Pereda y de la Iglesia, de Burgos, 83 años, San José, 6.

SE NECESITA
CHICO PARA RECADOS
Confitería IBAÑEZ
Espolón núm. 16
(R. O. C. núm. 170)

APURADA SITUACION. — A las tres y media de la tarde de ayer los bomberos recibieron un aviso telefónico procedente de Villalonquéjar en el que se anunciaba que un joven había caído al río Arlanzón al intentar cruzarle montado en un carro tirado por una caballería y que se encontraba en apurada situación, ya que la corriente del río le impedía salir del agua. Los bomberos acudieron inmediatamente y, por fortuna, después de un gran susto, Cándido Castrillo, de 20 años, de Villalonquéjar, pudo ponerse a salvo por sus propias fuerzas.

Se precisan
administrativo, muchacho recados y dependiente almacén. Dirigirse a
DIELECTRO
San Julián, 1
BURGOS

GRATITUD. — La familia de doña Modesta Mansilla Reoyo, (q. e. p. d.), fallecida el pasado día 15 del corriente, expresan por medio de estas columnas su agradecimiento a cuantas amistades les expresaron su sentimiento por la desgracia que les aflige y asistieron a las honras fúnebres y funeral, celebrado por el eterno descanso del alma de la finada.

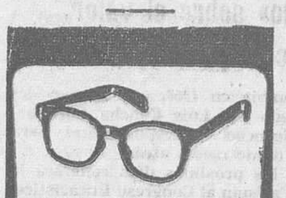
PARA VER BIEN
PARA OIR BIEN
Optica internacional
Guillermo Frühbeck
Espolón 30
Especialidad microlentillas

Coches sin conductor
Seat 1500-1400 C, 600 D
GARAJE TURISMO
Teléfono 5594

TARMA
Sperlimpieza en seco
PERSONAL ESPECIALIZADO
PLANCHADO RAPIDO
Plaza Alonso Martínez, 5
(Frente a Capitanía)

SE NECESITAN
agentes de ventas con conocimiento Burgos capital, edad 23 a 35 años. Interesados presentarse calle San Juan, 145, bajo.

CONSTRUCTORES
Montaje de cubiertas de naves industriales y aislamientos (uralita, poliglás, etc). Construcción de cubiertas Muñoz
Calle Carolina Paino, número 12. Madrid (19) / 2288388

Fincas compro
regadío o secano.
Escribir: Apartado de Correos 116. BURGOS.

AVENIDA
Hoy, a las 4 infantil
Secuestro en la ciudad
Emocionante, de gran acción.

EL CUPON PRO CIEGOS. — En el sorteo celebrado en el día de ayer resultó premiado con 500 pesetas el número 140 y con 50 pesetas todos los números terminados en 40.

COLCHONES
ALMOHADAS
SEMA
ALMACENES LAZARO
San Pablo, 21

AGOSA
EMPRESA CONSTRUCTORA
Necesita peones bien retribuídos
P. Alonso Martínez, 7, A-3.ª
Reg. Oficina Colocación n.º 188

NOVIOS
Vuestro viaje de bodas, será más bonito, más cómodo, y exento de preocupaciones, organizado por
VIAJES MELIA

Tuberos Soldadores
IMPORTANTE EMPRESA
precisa de tuberos y soldadores altamente calificados, Acero al Carbono e Inoxidable
Remuneración elevada según aptitudes
Escribir al DIARIO DE BURGOS, número 1.438.
R. O. C. número 189

FARMACIAS DE GUARDIA.—Mijangos, Almirante Bonifaz, 4; Rodríguez Alonso, Briviesca, 2 y Gómez Bermúdez, San Pedro y San Felices, 14.

Mañana lunes. — Palacios, Martínez del Campo, 1; Hidalgo, San Juan 25 y Pascual, Madrid, 42.

BOLETIN METEOROLOGICO. — Comprensivo de los datos recogidos ayer en el Observatorio del Instituto de Enseñanza Media:

Barómetro. — A las ocho de la mañana, 684,1; a las dos de la tarde, 683,1; a las siete de la tarde, 678,2.

Temperatura ambiente. — Máxima, 10 grados a las 15 horas; mínima, 3,8 grados a las 7 horas.

Dirección y velocidad del viento. — A las ocho de la mañana, SW — 25,2 kilómetros; a las dos de la tarde, SW — 21,6 kilómetros; a las siete de la tarde, SW — 14,4 kilómetros.

Lluvia en milímetros, 8,4.

Humedad, 86 por ciento.

El martes celebran su fiesta las parroquias de San Pedro de la Fuente y San Julián San Pedro y San Felices

El martes, festividad de la Cátedra de San Pedro en Antioquía, las parroquias de San Pedro de la Fuente y San Julián San Pedro y San Felices, celebrarán diversos cultos en honor a su Santo Patrón.

En San Pedro de la Fuente— A las ocho, misa de comunión general. A las once y media misa solemne con asistencia del excelentísimo y reverendísimo señor arzobispo don Segundo García de Sierra y Méndez acompañado por la Universidad de curas y coadjutores de la ciudad.

Por la tarde, a las siete y media, último día de la novena, rosario, procesión por el interior del templo y bendición con el Santísimo.

San Julián, San Pedro y San Felices.— Por la mañana, desde las ocho y media a diez y media misas rezadas. A las nueve, misa de comunión general, con motetes y fervorines. A las once y media, misa solemne, cantada por el coro parroquial. La oración sagrada estará a cargo de don Isidoro Díaz Murugarren. A la misa rezada y al final de la misma, exposición de S. D. M. que quedará de manifiesto hasta la función de la tarde. A las ocho de la tarde función religiosa, estación, rosario, coronilla de desagravio y procesión por el interior del templo.

Dr. J. A. LEDO POZURTA
Trastornos circulatorios periféricos. Cirugía Vascular
Núñez de Arce, 4. Tel. 222545
VALLADOLID

Hoy comienza el jubileo de las cuarenta horas en la S. I. Catedral

Hoy dará comienzo a las siete y media, en la Santa Iglesia Catedral, el solemne ejercicio de las 40 horas, en honor del Santísimo Sacramento en desagravio de los pecados del Mundo y para rogar por los frutos espirituales del Concilio Vaticano II.

La vela del Santísimo que será de hora en hora, dará comienzo hoy a las siete y media. Predicará la homilía don Ambrosio Rebollo Peña.

Mañana lunes, en la función solemne de la tarde, predicará don Nicolás López Martínez.

El martes y como final de las cuarenta horas, la oración sagrada estará a cargo de don Angel Cigüenza Ezquerra, magistral de la S. I. C.; a continuación, procesión, bendición y reserva que oficiará el excelentísimo y reverendísimo señor arzobispo, don Segundo García de Sierra y Méndez.

Calificación moral de espectáculos

COLISEO.— «Secuestro en la ciudad» (s. c.) y «Arenas sangrientas» (s. c.)

AVENIDA.—«Una mujer de cuidado (3)

CORDON. — "Ronde de crímenes" (3 R).

CALATRAVAS. "Dodge, ciudad sin ley" (s. c.).

GRAN TEATRO. — "El juego de la oca" (S. C.).

REX. — "Una moneda con aureola" (3 R) y "Camino de la jungla" (3).

ASTORIA.— "Los dinamiteros" (2) y "Sin apelación" (s. c.)

GOYA. — "Cuidado con Cleopatra" (s c.)

CONSULADO.— "Oeste salvaje" (s. c.)

1, niños; 2, mayores de 14 años; 3, mayores de 16 años; 3 R, mayores de 18 años, con reparos, y 4, gravemente peligrosa.

Cochinillo
a la segoviana
RESTAURANTE
BONFIN
(Frente Catedral)

Ofrecemos para Burgos
Delegación compañía de Seguros a persona seria, compatible otra actividad. Escriban señor Pérez García. Lista Correos.

De los Centros oficiales

MUTUALIDAD NACIONAL DE ENSEÑANZA PRIMARIA

RECTIFICACION. —En cumplimiento de lo ordenado por la Junta Nacional, queda aclarado que el número de vocales-maestros que habrán de ser elegidos es el de tres, rigiendo, en todo lo demás, las instrucciones que tenemos publicadas. El número y clase de vocales a proveer, es el siguiente: Una de vocal-profesor, a designar por el claustro de las Escuelas del Magisterio.

Una de director escolar, que se elegirá de entre y por los de su clase, por elección.

Tres de vocales-maestros, a nombrar entre ellos, también por elección de los mutualistas maestros.

Recordamos que el plazo de presentación de candidatos para directores y maestros finaliza el día 23 del actual mes de febrero, y que las elecciones tendrán lugar el día 13 de marzo próximo.

DELEGACION DE HACIENDA

ORDENES DE PAGO.—Indice de las órdenes de pago y demás documentos remitidos a esta Delegación por la Ordenación de Pagos de la Dirección general del Tesoro, Deuda Pública y Clases Pasivas:

Afra Martínez Mateo, Esther Pérez Monje, Benjamín Rodríguez Fernández, Antonio Arnaiz Alonso, Vidal Abejón Ortiz.

ACTUALIZACION. — Irene Valpuesta Gonzalo, Sagrario Alonso Zamorano, Juliana Bartolomé Cerezo, María Angeles de las Heras de la Cal, Eloísa Santamaría Ruiz, Justina Merino González, Carmen Olaria García, Huérfanas Ortiz Saiz, Brígida Palacios Gonzalo, Huérfanas Izquierdo Peralta, María Patrocinio Ruiz Ortega, Avelina Campo López, Basilisa Aceña Sánchez, Miguel Iñiguez del Moral.

NUESTROS TELEFONOS:
REDACCION: 1230
ADMINISTRACION: 7140

Bisutería y perlas finas
Importante Empresa de bisutería y perlas finas, necesita REPRESENTANTE con experiencia para esa plaza. Escribir con el mayor número de datos posible y "curriculum vitae" al Apartado 14.670 de MADRID. Referencia Perlas. Absoluta reserva colocados.

PRIMER ANIVERSARIO

EL SEÑOR

Don Octavio Granado Bombín

Falleció el día 22 de Febrero de 1965

(Q. E. P. D.)

Su esposa, doña Serviliana Bombín González; hijos, Esteban, Humiliana y José; hijas políticas, doña Gloria Martínez y doña María del Carmen Lorencio; nietos; madre política, doña Justa González; hermanos; hermanos políticos, sobrinos y demás familia

RUEGAN la asistencia al funeral que por el eterno descanso de su alma, se celebrará el martes, día 22 a las DIEZ de la mañana en la iglesia parroquial de San Julián, San Pedro y San Felices, por cuya asistencia les quedarán muy agradecidos.

Burgos, 20 de Febrero de 1966

†

El novenario de misas y rosarios, que comenzarán mañana, lunes, a las DIEZ de la mañana las misas, y a las SIETE de la tarde los rosarios, en la parroquia de San Gil, serán aplicados por el alma de

LA SEÑORA

D.ª Carmen Martínez Elvira

Que falleció el día 14 del corriente

(Q. E. P. D.)

Sus hijos y demás familia, agradecerán la asistencia a alguno de estos actos piadosos.

PRIMER ANIVERSARIO

EL SEÑOR

Don Juan Ibáñez Ruiz

(Industrial que fue de esta plaza)

Falleció el día 20 de Febrero de 1965, habiendo recibido los Santos Sacramentos y la Bendición Apostólica de Su Santidad

(Q. E. P. D.)

Sus apenados hijos, Pablo, Miguel, Teresa, Tomás, Julián, Luis y Jesús Ibáñez Camarero; hijos políticos, nietos, sobrinos y demás familia

RUEGAN a sus amistades la asistencia al funeral, que por el eterno descanso de su alma, se celebrará mañana lunes a las DIEZ Y MEDIA de la mañana en la iglesia parroquial de San Lesmes Abad, por cuya asistencia les quedarán muy agradecidos.

Burgos, 20 de Febrero de 1966

†

Las misas que se dirán mañana, lunes, a las ocho y media en la parroquia de San Gil, y a las nueve y media en la de San Lorenzo, se aplicarán por el alma de

LA SEÑORA

Doña Soria Córdoba Pampliega

Que falleció el 21 de Febrero de 1961

(Q. E. P. D.)

Sus hijos agradecerán la asistencia a alguno de estos piadosos actos.

Burgos, 20 de Febrero de 1966.

El más fabuloso momento a la risa y a la alegría de vivir.

EN SISTEMA TODD-AO
PROXIMO ESTRENO EN
CINE GOYA

PRIMER ANIVERSARIO

EL SEÑOR

Don Aurelio Sáenz Nebreda

Que falleció el 21 de Febrero de 1965, habiendo recibido los Santos Sacramentos y la Bendición de Su Santidad

(Q. E. P. D.)

Su apenada esposa, doña Consuelo Vivar López; hijas, Consuelo, María del Carmen y María Rosa; madre, doña Irene Nebreda; hijos políticos, Juan Castañeda y José Luis López; hermanos, Félix y Mercedes; hermanos políticos, sobrinos y demás familia

RUEGAN a sus amistades la asistencia al funeral, que por el eterno descanso de su alma, se celebrará mañana, día 21 a las ONCE Y MEDIA de la mañana en la iglesia parroquial de San Lesmes Abad, por cuya asistencia les quedarán muy agradecidos.

Burgos, 20 de Febrero de 1966

CUARTO ANIVERSARIO

LA SEÑORA

Doña Matilde Monzón Sobrino

(Esposa que fue de don José García Alía)

Falleció el día 21 de Febrero de 1962, habiendo recibido los Santos Sacramentos y la Bendición de Su Santidad

Q. E. P. D.

Sus hijos, hijos políticos, nietos y demás familia

RUEGAN a sus amistades la tengan presente en sus oraciones y la asistencia a alguna de las misas que por el eterno descanso de su alma se celebrarán el LUNES día 21, a las ocho, ocho y media, nueve, y nueve y media, en la iglesia de RR. PP. Carmelitas.

Por cuyos actos piadosos les quedarán muy agradecidos.

Burgos, 20 de Febrero de 1966

M.E.C.D. 2017

EL MUNDO EN OCHO DIAS

Por Tomás CERRO CORROCHANO

Ni la situación del Vietnam ni la de la República Dominicana mejoran. Hace un año había en aquel país 23.000 norteamericanos, hoy ascienden a 200.000; y se prevé que a fines de 1966 este número se elevará a 400.000. El vicepresidente Hubert Humphrey ha dicho que también en el Vietnam van a construir los EE. UU. «la gran sociedad» próspera y culta, con que sueñan para su propio territorio. Pero, mientras tanto, la contestación del presidente francés a Ho Chi Minh —«exclusión de toda solución militar», «no intervención» y «estricta neutralidad»— propio territorio y que «las dos guerras terminarán victoriosamente: la militar contra el Vietcong y la otra contra el hambre, la miseria y la enfermedad». Mientras, el general De Gaulle, ha contestado a Ho Chi Minh que la única salida del conflicto está en la «exclusión de toda solución militar», la «no intervención» y la más «estricta neutralidad». No hay que decir el efecto que esta nueva manifestación francesa ha producido en Washington.

En la República Dominicana, nuevos muertos y heridos. Si esto ocurre durante la presencia en el país de las tropas yankis y brasileñas, imagínese lo que pasaría en cuanto lo abandonaran. No es nada cómoda la posición del presidente provisional Hector García Godoy, ciertamente.

"Vista pública"

No se han producido, en el proceso de los escritores rusos Andrei Siniawski y Julii Daniel, aquellas espectaculares «confesiones» de los reos, que en tiempos de Stalin se cubrían a sí mismos de infamia y de ludibrio en el juicio oral. Se han defendido como inocentes. Pero esta es la única diferencia entre ahora y entonces. No ha habido proceso público; ni periodistas extranjeros ni rusos, salvo los cronistas de la Agencia TASS, las «Izvestia y la «Gaceta Literaria», ni otros asistentes que los previamente seleccionados. El público soviético ha conocido al detalle los informes de la acusación, pero ni una palabra de los de la defensa; diez horas de interrogatorio de los acusados se han resumido en los periódicos rusos exactamente en diez líneas. Los periodistas extranjeros que han querido averiguar en la calle, a la salida, lo ocurrido el día de la sentencia, fueron maltratados por las juventudes comunistas. La sentencia —siete y cinco años de reclusión, respectivamente— ha sido acogida con aplausos por los asistentes. El país, invitado a indignarse contra los condenados, no sabe por qué. El veredicto les declara culpables de haber «atraído la atención de la propaganda burguesa» con sus novelas y de que éstas hayan sido «utilizadas en la lucha ideológica contra la URSS». Es bueno saber todas estas cosas.

"Informadores" y "formadores"

La prolongación y la complicación de las crisis en países donde el multipartidismo político impide la constitución de Gobiernos homogéneos por falta de mayoría parlamentaria posible, acaba de crear junto a la figura clásica de la personalidad «encargada de formar Gobierno» la figura del «informador», cuyo cometido consiste en explorar el firmamento de partidos y hombres políticos para dar cuenta después al jefe del Estado de las posibilidades que los distintos grupos y programas ofrecen. El informador es, por supuesto, un primer ministro en potencia; pero su encargo no va más allá de la información diligente y lo más amplia posible. La designación de informador indica por sí misma la existencia de una crisis larga y difícil.

Es el caso de Moro, en Italia. Lo es, es en Bélgica, el de Achille Van Acker Flamenco de nacimiento (habla mal el francés), de 67 años, sindicalista en su juventud, diputado socialista luego, dos veces ministro de Trabajo, una ministro de Comunicaciones, tres presidente del Gobierno, hoy presidente de la Cámara, adversario encarnizado de Leopoldo III (padre del monarca actual), ha sido designado «informador» del Rey Balduino en un momento especialmente delicado de la política belga.

Recuérdese. Tras las elecciones del 25 de Mayo de 1965, en las que ninguno de los tres grandes partidos —cristiano social, socialista y liberal— obtuvo mayoría suficiente para gobernar por sí solo, se impuso la coalición cristiano-socialista, presidida por el católico Pierre Harmel. Una cuestión relativamente secundaria, aunque muy importante en sí misma, la ley del seguro de enfermedad, provocó la dimisión de los doce ministros socialistas.

El problema del bilingüismo, que amenaza la existencia misma de Bélgica como Estado, lo envenena todo. No hay más posibilidades que una coalición cristianosocialista, una coalición cristianoliberal o (en el papel tan sólo, porque el partido católico es indispensable para gobernar en Bélgica, y la falta de sentido social de los liberales les hace prácticamente incompatibles con los socialistas) una coalición socialistaliberal. Pero la ruptura entre socialistas y católicos es, en estos momentos, tan profunda que resulta muy difícil recomponer la alianza. Exactamente igual que en Italia.

La crisis subsiguiente a las elecciones citadas antes duró dos meses. No parece que esta de ahora vaya a ser mucho más breve.

Hambre en la India

El secretario general de la ONU, U Thant y el director de la FAO, Sen, han lanzado una apelación conjunta a la soladaridad mundial en ayuda de la India.

El hombre necesita, para su vida vegetativa, unas 2.800 calorías diarias; pera desarrollar un trabajo normal, 3.200; para un trabajo físicamente duro, 4.400. Las calorías que, como medida, recibe un obrero en la India son 1.700.

En 1943 hubo hambre en la India, especialmente en el Estado de Kerala, donde fue terrible. Se repitió —malas cosechas— en 1962 y 1963. El 1965 ha registrado la mayor sequía de la historia reciente de este país de 440 millones de habitantes. Siete de los 16 Estados de la Unión India —es decir, más de 100 millones de personas— están afectados hoy por el hambre. En Kerala la ración diaria de arroz es de 140 gramos por persona.

Aspecto muy grave del problema es que los distintos Estados, que frente al peligro exterior se manifestaron en pasadas ocasiones muy unidos, ante el hambre proceden de modo totalmente distinto. Los que tienen excedentes de comida se niegan a entregársela a los demás.

Piden conjuntamente la ONU y la FAO (Food and Agriculture Organization, Organización para la Alimentación y la Agricultura, uno de los organismos especializados de la ONU), 14 millones de toneladas de cereales y 130 mil toneladas de leche en polvo para la India.

Se han producido disturbios, perfectamente explicables.

La tragedia de la India no es cosa aislada y conviene recordarlo. De los 3.200 millones de seres que pueblan la Tierra, los dos tercios, más de 2.000 millones pasan hambre. La FAO estima necesario cuadruplicar en 35 años las disponibilidades globales de alimentos de los países subdesarollados. Pero no basta con aumentar la producción agrícola. El problema es más amplio y requiere otras muchas medidas concordantes. Entre ellas, incluso profundas reformas agrarias, con todas sus consecuencias en determinados países.

«L'Osservatore Romano», en ayuda de todos los flagelados por el hambre —este año empieza a sentirse muy gravemente también y las mismas causas de sequía y malas cosechas en territorios del Este de Africa— acaba de abrir una suscripción general.

Alfombras de nudo
SE HACEN DE ENCARGO
en las medidas, color y dibujo deseados
CONFECCION - RESTAURACION
Calle San José, 2. — Teléf. 5840-759. — BURGOS

CON NOSOTROS
Si es Vd. una persona de espíritu progresivo, si pertenece a esa selección consciente que comprende la necesidad de prepararse para ocupar puestos destacados y de mayor responsabilidad, si no está dispuesto a conformarse con un empleo oscuro y desea sinceramente situarse brillantemente en la vida, si aspira Vd. a
UN PORVENIR MEJOR
Vd. pertenece a la clase de hombres para los que fue creada una organización como la nuestra, dedicada específicamente a la preparación por correo de técnicos, especialistas y nuevos profesionales, hombres en los que se apoya el progreso y a los que la sociedad actual reserva los mejores puestos de trabajo. Elija la especialidad que prefiere.
ESTOS SON NUESTROS CURSOS TECNICO-PRACTICOS POR CORREO
• AYUDANTE DE LABORATORIO
• AUXILIAR DE FARMACIA
• AGENTE DE SEGUROS
• TECNICO DE VENTAS (General)
• TECNICO DE VENTAS (Acelerado)
• ESTUDIO DE MERCADOS
• INGLES CON DISCOS
• INGLES SIN DISCOS
• FRANCES CON DISCOS
• FRANCES SIN DISCOS
• TECNICO EN DIESEL
• MECANICO DE AUTOMOVILES
• ELECTRICIDAD DEL AUTOMOVIL
• DELINEANTE MECANICO
• DELINEANTE DE CONSTRUCCION
• DELINEANTE DE CARPINTERIA
• DELINEANTE PROYECTISTA
• CONSTRUCTOR DE OBRAS
Autorizado por el Ministerio de E. Nacional.
CONDICIONES ESPECIALES A EMPRESAS para la formación de su personal
HOY MISMO envíe este cupón. Sólo gastará un sello de correos y recibirá la mejor oportunidad de su vida.
★ INSTITUTO AMERICANO
CALLE RECOLETOS, 12 - MADRID - 1

¡LE ESPERAMOS HOY MISMO!
CON NOSOTROS SE INTEGRARA EN UN EQUIPO EXPERTO ESPECIALMENTE ORGANIZADO PARA QUE VD. CONQUISTE CON EL MINIMO ESFUERZO...
UN PUESTO IMPORTANTE EN LA VIDA
La demanda de especialistas y técnicos es cada vez mayor debido al crecimiento de la industria y el desarrollo extraordinario del comercio. Para la selección de personal, las empresas exigen y conceden preferencia a títulos que acrediten en los aspirantes una buena formación profesional o técnica. Es absolutamente necesario prepararse, capacitarse, diplomarse.
No necesita Vd. preparación especial y puede seguirlos cómodamente desde su propio domicilio.
Nosotros le ofrecemos la posibilidad de obtener enseguida el DIPLOMA DEL I. A. en la especialidad que más le interese. CON NOSOTROS iniciará usted con paso seguro el camino hacia el éxito.
Y ES TAN FACIL
Aprovechando los momentos de ocio, las horas perdidas, sólo con que Vd. sepa leer y escribir y una a esos conocimientos un poco de buena voluntad, casi sin notarlo, seguirá nuestro curso por correspondencia, ameno y práctico, y será muy pronto un TECNICO DIPLOMADO DEL I. A.
HOY MISMO venga con nosotros y triunfe.
Sr. Director
Sírvase enviarme INFORMACION GRATUITA
Sobre el curso de:
D.
Domicilio
Población
Provincia
★INSTITUTO AMERICANO
CALLE RECOLETOS, 12 (Dpto. 35) APARTADO 14.138-MADRID-1

ESPUMA DE LA SEMANA

ESPACIOS VERDES :—

Las ciudades se hacen cada vez más populosas, sobre todo las ciudades grandes. La población aumenta rápidamente en las capitales y disminuye en las aldeas.

Este hecho plantea numerosos problemas, uno de ellos es el de los espacios verdes para los niños. ¡Cada vez menos espacio vital en las ciudades, menos jardín y menos árboles!

Dice un escritor francés que si todos los niños de París tuvieran la ocurrencia de ir al mismo tiempo a jugar a los jardines, parques y plazas a ellos reservados, se encontrarían ¡62 por metro cuadrado!

París, sigue diciendo el articulista, es la ciudad más pobre de Europa en espacios verdes. Londres y Roma tienen 9 veces más espacio para los juegos de los niños que París; Berlín, trece veces más; Viena, 25. En 1913, los árboles y la

hierba ocupaban en París 637 hectáreas de terreno privado, hoy no hay más que 130 hectáreas. El asfalto se extiende e invade la ciudad.

El único consuelo que podrán tener los parisienses es que en todas partes es igual, aproximadamente. Era hermoso ver en mitad de una gran ciudad, un trozo de jardín alegre de verdor y apartado del tráfico vibrante. Por necesidades demográficas, esa atrayente escena cada vez es más rara.

DE VERDAD, LOS DOS IGUALES :—: :—: :—:

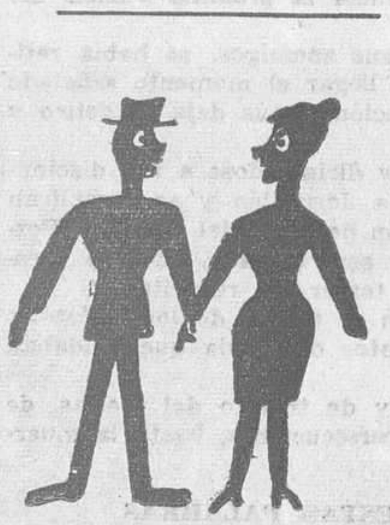

En la nueva legislación de las naciones los hombres y las mujeres están tratados aproximadamente igual. Sin embargo, en general, hay todavía algunas diferencias; por ejemplo, el hombre no toma jamás el nombre de la mujer, sino al revés, es la mujer la que toma, desde que se casa, el nombre de su esposo. En España después del apellido de ella va el del esposo, con el intermedio de la partícula «de» y en otros países europeos o americanos, la mujer toma sencillamente el apellido de su marido.

Eso es lo corriente en todas partes, pero en Alemania oriental se llega a más. Allí lo mismo puede suceder que la mujer tome el nombre del marido, que sea al revés y el marido tome el nombre de la mujer.

Es el último signo de la igualdad de los esposos ante la Ley. Allí la igualdad es perfecta.

Y, naturalmente, en todos los demás aspectos de la vida legal la igualdad es absoluta. No es el esposo el que deba asumir la responsabilidad de sostener el hogar familiar; son los dos cónyuges a la vez y a partes iguales.

Es decir, hay dos realidades contrapuestas que los comunistas se quieren saltar a la torera. En el especto legal, los cónyuges son totalmente iguales. En otro aspecto —el que se desprende de la naturaleza humana—, marido y mujer son muy distintos; en ese caso lo que allí se pretende, es que la naturaleza se someta a la ley, cosa imposible. Y lo malo del caso es que quien pierde con todo eso es la mujer. Antes se consideraba a la mujer el sexo débil y ello suponía protección y ayuda. Era la cortesía vigente hasta hace poco. Ahora se considera igual a la mujer, parece que se la hace un favor y resulta que se la abruma con trabajo y nuevas preocupaciones.

EL CLUB DE LOS «15»

En París se ha fundado hace pocos días una sociedad «secreta», de la que tienen noticia todos los muchachos «ye-ye» de la capital y lugares de turismo y diversión de Francia.

No es una sociedad política, ni religiosa, ni subversiva, ni caritativa, es simplemente mundana.

Se trata de lo siguiente: Hay en la actualidad unos cuantos jóvenes tenorios o «play-bys» famosos en Europa. Son, por ejemplo, Gunther Sachs, alemán; Samy Frey, frncés; Rúspoli, italiano, y pongamos a don Jaime de Mora, español. Pues bien, la mencionada sociedad de los «15» se propone hacer el vacío en torno a aquellos «pollos peras» mencionados, que hasta ahora brillan en sociedad con deslumbrante fulgor.

Los 15 de la sociedad son todos millonarios y no llegan cada uno a los 30 años. Ricos y jóvenes, dos tesoros

Los «15» han comprado una villa en Saint Tropez, un yate y varios autos de lujo (Ferrari, Jaguar, Mercedes). Las niñas bien no van a saber por cuál decidirse, pero los 15 han establecido una condición desoladora; No podrán casarse hasta cumplir los 33 años

POIROT DEBE MORIR

La célebre autora de novelas policíacas Agatha Christie se ha visto en un lamentable apuro. Llegó el momento, en su literatura detectivesca, de matar a un hombre y la novelista vaciló.

¿Cómo es posible que Agatha Christie vacile en una operación tan simple y habitual en sus novelas, como es cometer un sencillo crimen? El crimen es la base de esas detectivescas novelas; si no hay crimen, no hay novela, luego los escrúpulos sobran.

Si, pero es que se trataba del más querido personaje de la serie detectivesca de la señora Christie. Se trataba de Hércules Poirot, el protagonista de una gran parte de sus novelas. Casi 50 años de triunfos sobre bandidos y maleantes. Se comprende perfectamente que la novelista vacilara.

Y sin embargo, el habilísimo detective Poirot debe desaparecer pronto porque ya es más que centenario.

En 1920 en la novela «El misterioso caso de Styles» aparece por primera vez Poirot, y es descrito entonces como un respetable caballero de unos sesenta años. Han pasado 46 años y el detective sigue siendo el mismo. ¿Es que por él no pasan los años? O bien desaparece Poirot o la verosimilitud va a quedar arruinada. Y ya se sabe que las novelas policíacas para interesar no tienen más remedio que ser verosímiles.

Avionetas por la carretera

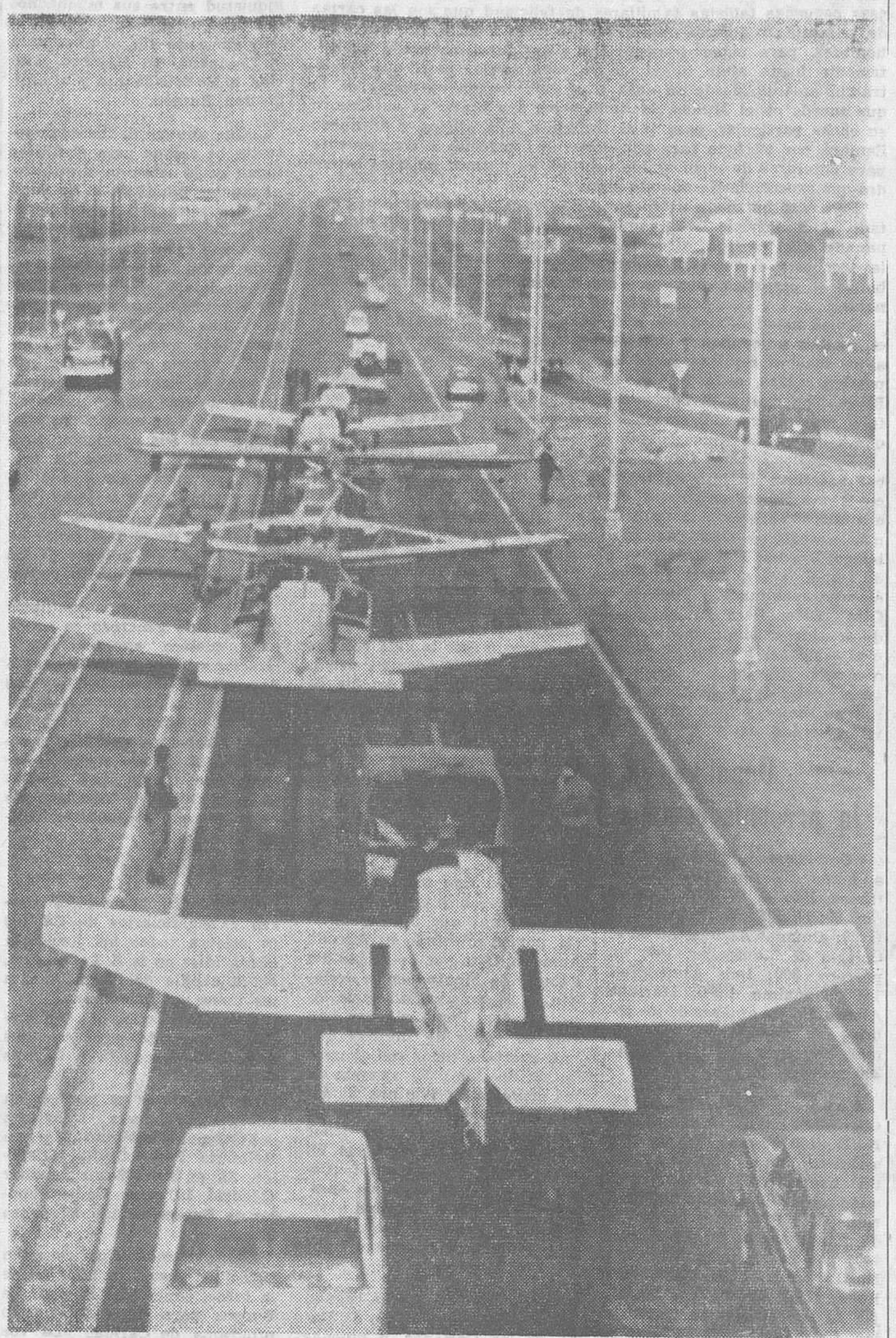

Barcelona. — Ha llegado a Barcelona un grupo de avionetas, con destino al Salón Náutico Internacional, que han sido trasladadas desde el aeropuerto hasta el Salón por la autopista de Castelldefels (Telefoto Cifra)

El cónsul de Colombia en Tenerife prosigue las gestiones sobre la supuesta fortuna de los Tascón

A pesar de que la banca inglesa ha informado de la inexistencia del fabuloso depósito

Santa Cruz de Tenerife. — Noticias llegadas de Bogotá traen nueva actualidad de la legendaria fortuna de los Tascón que, al igual que la supuesta herencia de los Pastor, tanta inquietud y expectación ha producido en España y en América.

Una de las personas que más se han interesado en el asunto es el actual cónsul de Colombia en Tenerife, don Jorge Ruiz Casas, quien se ha trasladado especialmente a Bogotá y, mediante aviso en los periódicos, ha logrado reunir a un crecido número de presuntos herederos.

Igualmente, desde hace algún tiempo, se constituyó en la ciudad colombiana de Calí un "consorcio de herederos", que designó como coordinador a don Teddy Rodríguez, quien en unión del abogado don Marcelino Valencia, viajó en el pasado mes de Diciembre a la ciudad de Londres en la que realizó algunas infructuosas gestiones.

Por su parte, el Gobierno colombiano, por mediación de su representante en la capital británica realizó gestiones cerca de la asociación bancaria británica para intentar averiguar la verdad sobre este asunto.

La citada entidad británica realizó una investigación entre las doce mil entidades crediticias existentes en el país, con resultados totalmente negativos.

La fabulosa fortuna se dijo que habia sido acumulada por don Pedro A. Tascón de Castilla, quien llegó a comienzos del siglo XVIII a Colombia y se dedicó a la explotación de minas de oro en lo que hoy es el departamento del Choco. Posteriormente se trasladó a la ciudad de Buga, en el departamento del Valle del Cauca, donde contrajo matrimonio con doña Rosa Jaramillo, con la que tuvo varios hijos.

Una vez divulgada la noticia sobre la posible existencia de la cuantiosa fortuna, que habría sido depositada por Tascón o alguno de sus parientes en un Banco inglés para ser reclamada por sus descendientes de la quinta generación, numerosas personas de Colombia, Panamá, Ecuador, Venezuela, Perú, Argentina, Chile y España, investigaron o simplemente se interesaron por la confirmación de la información.

Toda la investigación realizada en Colombia por miles de personas sólo ha dado como resultado el hallazgo del testamento de don Cristóbal Tascón de rivilla, al parecer hermano de don Pedro, quien solamente dejó a sus herederos una pequeña propiedad rural denominada "La Montañuela", cuyo valor dista mucho de ser de centenares de millones de dólares.

No obstante, hay algunos grupos de presuntos herederos que continúan, a pesar de la declaración oficial bancaria británica, haciendo gestiones. Entre ellos, el cónsul de Colombia en Tenerife, señor Ruiz Casas.

Caramelos DISNEYLANDIA
Necesita DISTRIBUIDORES o MAYORISTAS
compradores para este producto y otros de gran interés, con medios auto-venta propios, para esta Provincia, Zonas o Plazas.
Dirigirse con solvencia e informes a:
ROBERT JUBAL
Avenida J. Maragall, 20 al 28. CORNELLA DEL LLOBREGAT (Barcelona).

Pinturas y Recubrimientos, S. L.
Ofrece sus servicios de aplicación con o sin suministro de pintura industrial a los:
PROMOTORES DE BURGOS
Consultas y Presupuestos a:
PINTURAS Y RECUBRIMIENTOS, S. L.
Campo de Volantín, 29-2.º — Teléfono 240234
BILBAO

ESTETICA BELLEZA
AFRICA CUBERO
(Diplomada en París por "Academie Institute Scientifique de Beauté")
MANICURA — MASAJES FACIALES — LIMPIEZA Y TRATAMIENTO DE CUTIS Y CUELLO
DEPILACION A LA PINZA Y A LA CERA (PROCESO FRANCES)
TRATAMIENTO DE ADELGAZAMIENTO NUEVO EN ESPAÑA PARA ELIMINAR LA CELULITIS (SAUNA Y BANDAS VIBRATORIAS PARA ADELGAZAMIENTO PARCIAL)
Héroes de la División Azul, 3, 2.º. centro

ESTANTERIAS METALICAS DESMONTABLES

+nuevo
+resistente
+elegante
+económico
perfil ranurado KIMER
muebles evelio
vitoria, 58, 60 y 62
teléf. 2625-burgos

M.E.C.D. 2017

Palabra de Dios

"Señor, que vea" (San Lucas XVIII)

«En aquel tiempo: Tomó Jesús a los doce y les dijo: Vamos a Jerusalén, y todo lo que está escrito por los profetas del Hijo del hombre se cumplirá. Porque será entregado a los gentiles, burlado, azotado y escupido; y después de azotado, le quitarán la vida y resucitará al tercer día. Mas ellos nada de esto entendieron; y este discurso estaba para ellos oculto, y nada entendían de lo que se les decía.

Y sucedió, que estando cerca de Jericó, un ciego pedía limosna sentado junto al camino. Y oyendo el tropel de gente que pasaba preguntó qué era aquello. Dijéronle que pasaba Jesús de Nazaret. Y clamó diciendo: Jesús, hijo de David, ten compasión de mí. Y los que iban delante le reprendían para que callase. Pero él gritaba cada vez más: Jesús, hijo de David, ten compasión de mí. Y parándose, Jesús mandó que se lo trajesen. Y una vez presente, le preguntó diciendo: ¿Qué quieres que haga contigo? Y él contestó: Señor, que yo vea. Jesús le dijo: Ve: tu fe te ha salvado. Y al momento vio, y seguía a Jesús, dando gloria a Dios. Y todo el pueblo que vio este milagro alabó a Dios».

VA A COMENZAR LA CUARESMA

Va a comenzar este santo tiempo en el que Cristo Nuestro Señor nos llama, con la palabra y con el ejemplo, a la oración y a la penitencia.

Y la Iglesia, en su Liturgia, nos predispone para ella con esa ceremonia de la imposición de la ceniza, en la que nos recuerda que somos polvo, nada, y que, no tardando mucho, volveremos de nuevo al polvo. Ceremonia en la que pensamos poco, a pesar de su trascendencia, pues ella nos incita al dolor de nuestros pecados y a la práctica de la penitencia.

JESUS ANUNCIA SU PASION

Y después el Evangelio nos anuncia la próxima Pasión del Señor.

Jesús, ante la acometividad de sus enemigos, se había retirado a la región de Perca, pero al llegar el momento señalado por Dios para la obra de la Redención, Jesús deja su retiro y va en busca de la muerte.

Y por el camino Jesús se para y dirigiéndose a sus discípulos, les dice: «Mirad que subimos a Jerusalén y se cumplirán las cosas que los Profetas anunciaron del Hijo del Hombre. Porque será entregado a los gentiles y será burlado, azotado y escupido, y le quitarán la vida, y al tercer día resucitará».

Palabras terribles que sobrecogen el ánimo de los Apóstoles porque ellas frustran los pensamientos de gloria que anidaban en su corazón.

Ellos esperaban días de gloria y de triunfo del Mesías, de Jesús, y Este les anuncia dolores, persecuciones, hasta la muerte y muerte de Cruz.

Y ELLOS NO ENTENDIERON ESTAS PALABRAS

El contraste es tan duro que no lo comprenden.

Y nosotros tampoco comprendemos el dolor. Y es que como los Apóstoles olvidamos que no hay redención sin Cruz, que no hay Cielo sin sacrificio.

LA CURACION DEL CIEGO DE JERICO

Este ciego es fiel imagen del pecado. Este, como el ciego, permanece quieto y estacionado en el camino de la salvación, no hace nada para llegar a él, y como el ciego, necesita una sacudida fuerte de la gracia para ir a Cristo, y lo que le hace falta es que comprenda el llamamiento de Cristo y como el ciego del Evangelio responda a esa llamada: «Señor, que vea».

Que vea, sí, su mala conducta que le aparta de Cristo; que vea lo equivocado de su vida y procure enmendarla; que vea que por el camino del pecado sólo puede llegar a su condenación y a su ruina.

CUAL HA DE SER NUESTRA CONDUCTA

Respondamos al llamamiento de Cristo. Hemos entrado en la Cuaresma en la que Cristo va a pasar cerca de nosotros por medio de los Ejercicios parroquiales.

Que de nuestros labios, como de los del ciego de Jericó broten esos dos gritos de nuestra alma angustiada: Jesús, ten misericordia de mí. Señor, que vea.

Que ni uno solo desaproveche esta gracia de los Santos Ejercicios que la parroquia nos brinda.

Asistid a ellos con verdadero espíritu de fe, con sincero dolor de vuestros pecados, con un firme propósito de enmienda, como quiere el Concilio, para que de ellos salgamos verdaderamente justificados.

VEGAS

Vida religiosa

SANTOS DE HOY

Domingo de Quincuagésima. Ss. Silvano, Pelso, Nilo, Eleuterio, obs.; Zenobio, pb.; Nemesio, mr.; León, ob.

Misa de segunda clase y color morado del domingo de Quincuagésima, segunda oración Et famulos.

SANTOS DE MAÑANA:

Ss.: Severiano, ob.; Pedro, Félix, Secundino, Saturnino, Fortunato, Sérvulo, mrs.

Misa de cuarta clase y color morado del domingo de Quincuagésima; segunda oración Et fámulos.

SANTOS DEL MARTES

La Cátedra de San Pedro en Antioquía. Ss.: Abilio, Pascasio, Maximiano, ob.; Margarita de Cortona.

Misa de segunda clase y color blanco de San Pedro; segunda oración, de la conmemoración de San Pablo.

CULTOS

SAN PEDRO DE LA FUENTE. — Solemne jubileo de las Cuarenta Horas.

A las doce, misa y al final de la misma se hará la Exposición de Su Divina Majestad, que quedará de manifiesto durante todo el día.

Por la tarde, a las siete y media, ejercicio de la novena y a continuación misa con homilía.

AGUSTINAS DE SANTA DOROTEA. — Siete domingos a San José de la Montaña. — Cuarto Domingo de San José.

Por la mañana: A las nueve, misa de comunión general con acompañamiento de órgano y motetes, al final de la misa se hará el Ejercicio de los Siete Domingos.

A las doce y media habrá también otra misa rezada, al final de la cual se hará también el Ejercicio de los Siete Domingos.

Por la tarde: A las siete, santo rosario y Ejercicio de los Siete Domingos al Santo Patriarca, exposición de Su Divina Majestad, estación, bendición con el Santísimo y reserva e himno final y veneración de la reliquia de San José de la Montaña.

ASOCIACION DE DAMAS DE LA CARIDAD

Se invita a todas las Damas a que asistan a la misa solemne del próximo día 22, a las once y media, que con motivo de la fiesta del Santo Titular se celebrará en la Parroquia de San Pedro de la Fuente.

MISAS DOMINICALES

CATEDRAL	7,30	8,15	9	9,45	10,30	11,15	12	12,45	13,30	19,30	
San Lesmes	7	8	9	10,15	1.	12	13	14	19,30		
San Gil	7,30	8	9	10	11	12	13	14	18,30		
San Lorenzo	7,30	8,15	9	10	10,45	11,30	12,15	13	13,45	19	
San Cosme y San Damián ...	7,30	8,15	9	10	11	12	13	14	19,30		
San Esteban	8,30	9,15	11	12,30							
San Julián S. Pedro y S. Felices	8	9	10,30	12	13	14	19				
Santa Agueda (Salesas)	8	9	10	12							
San Pedro de la Fuente	8	9,15	12	1,30							
La Anunciación	7	8	9	10	11	11,45	12,30	13,30	19		
San Antón (Huelgas)	7	9,15	9,45								
Nuestra Señora de las Nieves ...	8,30	10	12								
Ntra. Sra. La Antigua (Gamonal)	8	9	10	11,15	12,15	1,30	18				
San Juan Bautista (B. Yague)	8,30	10	11,30	12,15							
La Inmaculada (B. Militar) ...	8	9	10	11,30	12	12,45	1,30				
Capiscol	8,30	10	12								
Carmen	6	7	8	8,45	9,30	10,15	11	11,45	12,30	13,15	14 y 18,30
Merced	7	7,45	8,30	9,15	10	11	12	1 y 8 de la tarde.			
Venerables	7	7,45	8,30	9,15	10	10,45	11,30	12,15	1	1,45	
Agustinas de Santa Dorotea ...	9										
Capilla Juan XXIII	8	9	10	11	12	1 y 8 de la tarde.					
San José Obrero	8	9	10	11	1						

CARITAS

CARIDAD ES DAR Y DARSE

¡Oiga, usted, señor importante...!

Ayer, quizá estuvo usted en el cine. Hoy se habrá cruzado a la puerta de su casa con el panadero, o con el cartero que le trae esas pequeñas tabletas familiares de felicidad que son las cartas de la familia o amigos. Ahora está leyendo el periódico que unos hombres, para usted desconocidos acaso, han elaborado pacientemente hasta altas horas de la madrugada, para que usted, tranquilamente, desde su casa o el café, pueda enterarse de lo que sucede en el Mundo. Mañana volverá a tomar el autobús, o su coche particular, para ir al trabajo o a la oficina y de nuevo llamará por teléfono para solucionar sus negocios o simplemente para enterarse de si su amigo cobrará los catorce aciertos o tendrá que esperar hasta cuando sea....

Pero, ¿se ha fijado usted que todas esas personas le han prestado algún servicio...? El taquillero y el acomodador del cine, el panadero, el cartero, el conductor y cobrador del autobús, o el lavacoches y el que está encargado de la gasolinera, los que elaboran el periódico, etc., etc., etc. La relación se haría interminable.

Quizá usted desconozca a la mayoría. Acaso sepa de algunos el nombre únicamente; a otros los conozca de vista nada más y a los más ni siquiera se le ha ocurrido que podía dirigirles la palabra. Claro, es usted un hombre importante... Pero, ¿sabe? Ellos... son manos invisibles que van haciendo nuestra vida más feliz, más alegre, más social. Y nosotros necesitamos de ellos, sin que a veces nos demos cuenta de esa realidad.

Y... ¿ellos..., Ellos también necesitan de nosotros, claro. A veces necesitan de nuestro trabajo, pero las más de las veces se contentan con menos que el fruto de su trabajo. Algo más banal e inútil, al parecer, pero más humano. Alguien pedirá que seamos más simpáticos. Otro, tan sólo que le demos todos los días las buenas tardes. Habrá alguno que quiera decirnos los resultados de fútbol, o la quiniela. Porque... ¿no sabe? Esta vez ha acertado él once resultados y todavía no ha podido decírselo a nadie... Otro... Otro.. Para qué seguir. Este juego tan sencillo pero lleno de sentido cristiano podemos irlo descubriendo cada día. Tenemos ocasiones a millares. Sólo es necesario ir por la vida con los ojos bien abiertos y el corazón de par en par. Y además, usted, señor, debe dejar de hacerse el importante... Al final del día se sentirá mejor y más feliz. Habrá cimentado su vida en Caridad y, en verdad, así será UN SEÑOR IMPORTANTE.

Donativos de la presente semana

«De colores», 1.000 pesetas; anónimo, 200; un capellán castrense, 100; T. S., 100; tres niños, 30; Nicolás Marro Inchausti, 20; alumnas de Ingreso en el Colegio de Montpelier, 150; un párroco, 300; Luis Almendres, 1.000; anónimo, 1.000; Mariano Alonso, 10; un amante de los pobres, 50; Revilla de Villangómez, 100; anónimo, 100; A.A.A., 200 pesetas.

Para el caso número 13: «Campaña contra el hambre».— N. R., 100 pesetas; C. G., 130; anónimo, 100; un abogado, 1.000; un grupo de amigas, 100; anónimo, 100; anónimo, 100; Enrique, 500; P. C., 100; parroquia de Santa María Rivarredonda, 100; por un difunto, 100; Muy Ilustre Sr. D. Félix Niño, 100; Felisa Niño, 25; Colegio de Hijas de la Caridad, de Rabé de las Calzadas, 1425; anónimo, 150; alumnos del Colegio de Santo Tomás, 429,50; Seminario de Misiones Extranjeras, 800; Jóvenes de Acción Católica de Torme, 249,50; S. S., 100 pesetas.

DONATIVOS EN ESPECIE

Anónimo, diez litros de aceite, cinco kilos de garbanzos, cinco kilos de alubias, cinco kilos de lentejas, cuatro kilos de sopa y cuatro kilos de azúcar.

Anónimo, muebles y ropa.

A todos, nuestro agradecimiento en nombre de Cristo y de sus pobres.

Distribución semana'

Comidas: 1.520 raciones.
Leche: 2.763 kilos.
Sopa: 3.516 kilos.
Aceite: 630 kilos.
Medicamentos: 1.930,70 Pts.
Ropa: 913 prendas.

Hasta el extremo... (Caso número 16)

Nuestro caso de hoy es enormemente triste: Una señora, viuda, con una enfermedad larguísima, madre de dos hijos, uno semianormal y otro, de 26 años, jornalero eventual del campo, que gana cuando tiene trabajo para poder aliviar el dolor y la enfermedad de su madre y la desdicha de su hermano. Son de un pueblecito de nuestra provincia y están en una necesidad extrema. ¡Que Dios mueva el corazón de todos para poder aliviar con toda generosidad a esta familia a quien tanto prueba!

QUIERO HACER RESALTAR...

... Que en esta semana hemos recibido unos interesantes donativos, más que por su cuantía, por su profundo significado humano. Otra vez las niñas del Colegio de Montpelier se destacan en su generosidad hacia los necesitados. Pero esta vez han sido las niñas de Ingreso, que han aportado todos sus ahorros de un domingo. El ejemplo de las mayores ha sido una llamada poderosa al alma de las «benjaminas». ¡Qué gran labor de caridad están haciendo en este queridísimo Colegio! ¡Cómo saben sus profesoras enseñar el espíritu de caridad a los pobres y sencillez franciscana que ellas antes aprendieron! Dios se lo pague.

... Que también nos ha llegado de las niñas del Colegio de Rabé de las Calzadas, a quienes las Hijas de la Caridad inculcan el espíritu del gran amante de los pobres, San Vicente, un importante donativo. Se nota la mano generosa y eficiente de Sor Aurea. Gracias.

... Que cómo había de traicionar su gran espíritu de caridad don Ramón. El ha sembrado la inquietud entre sus muchachos del Colegio de Santo Tomás y han aportado sus ahorros para la Campaña del Hambre. Gracias, a los muchachos y al amigo don Ramón.

... Que aunque deliberadamente les he dejado para el último lugar, no lo están en el nuestro, ni mucho menos en el de Dios. Son los seminaristas del Seminario de Misiones Extranjeras, que tanto saben de generosidad y de entrega a todos. Vosotros que lo dejáis todo por conquistar el mundo pagano para Cristo y que después, en vuestro apostolado misional, quizás pasaréis penuria económica y hasta hambre, habéis querido socorrer a los que más lo necesitan y que el día de mañana os ayudarán con sus oraciones. Vosotros sabéis que Dios ha prometido el ciento por uno y habéis sembrado en la buena tierra del corazón de Dios. Ya sabéis que El no se deja ganar en generosidad. En nombre de los necesitados: Dios os lo pague.

... Que no queremos que nadie que ha sido generoso se quede sin nuestro agradecimiento Gracias a todos los que nos ayudan con sus donativos. Nosotros no miramos a la cuantía. Miramos al corazón con el que lo dais. Y sabemos que vuestro corazón está tallado según el corazón de Cristo, que dijo: «Cuanto hiciereis con uno de éstos, conmigo lo hacéis». Gracias.

ADVERTENCIAS

A intención de los bienhechores y beneficiarios de Cáritas se celebra todos los jueves la Santa Misa en la S. I. Catedral, en la capilla de Santa Ana, a las nueve de la mañana.

Todas las peticiones publicadas corresponden a necesidades cuya certeza consta a Cáritas Diocesana.

Los donativos se reciben en Cáritas Diocesana (Martínez del Campo, 7. Teléfono 2214); en Relojería Pérez Cecilia (Espolón, 2); en Auto-Bazar Anamar (Madrid, 10) y en Radio Popular de Burgos (Plaza de Alonso Martínez, 2)

Les invitamos a que conecten todos los jueves, a las tres de la tarde, con Radio Popular de Burgos, para escuchar nuestro programa de Caridad «La voz del corazón».

¡Dios premie a todos su caridad!

El Ayuntamiento ofrenda un fajín al general López del Pecho

El delegado nacional de Juventudes concede al ilustre burgalés la Medalla de la Juventud

El acto estuvo presidido por las primeras autoridades

A las dos de la tarde de ayer, en la Sala de Jueces del Excmo. Ayuntamiento, tuvo lugar el acto de imposición del fajín de general al ilustre burgalés don Federico López del Pecho. Al acto asistieron el gobernador civil don Eladio Perlado Cadavieco; general gobernador militar de la plaza, D. Juan Menor Claramunt; alcalde de la ciudad, señor Dancausa de Miguel; general de la Brigada de Artillería, don Enrique García Díez; general jefe de Artillería de la región, don Francisco Casalduero Martí; general jefe de los Servicios de Intendencia, don Antonio Rodríguez Alvarez y jefe de los Servicios de Sanidad Militar de la región, inspector médico don Fernando López Tomasety; presidente de la Diputación, don Pedro Carazo Carnicero; delegado nacional de Juventudes, don Eugenio López. En el acto se encontraban presentes los coroneles jefes de los distintos Cuerpos y Armas de la guarnición y una representación del Regimiento de Infantería San Marcial, al frente de la cual figuraba el teniente coronel jefe accidental del Regimiento, teniente coronel don José Navares Mendizábal. Estuvieron presentes también la Excma. señora Marquesa viuda de Yagüe, doña María Eugenia Martínez del Campo; doña Sofía del Pecho, viuda de López y madre del general; doña Margarita Noguera de López del Pecho, esposa del general; doña Concepción Montero de los Ríos de Menor y otras distinguidas damas y familiares del general, así como numerosos amigos de éste. En el acto se encontraba presente también el abad del monasterio de San Pedro de Cardeña, Dom Fray María Sergio del Pino.

Autoridades e invitados fueron recibidos a su llegada a la Casa Consistorial por el alcalde de la ciudad, don Fernando Dancausa de Miguel acompañado por el Pleno de la Corporación.

Se inició el acto con unas breves palabras del regidor de Burgos quien expresó la grata significación que para la Corporación suponía el ofrecer el fajín del generalato a un ilustre burgalés, con cuyo acto se ponía de manifiesto una vez más el entrañable afecto existente entre la ciudad y el Ejército. Manifestó seguidamente el deseo de que sus palabras tuvieran un sentido castrense para proclamar que Burgos sigue manteniendo en vanguardia los principios del 18 de Julio cuya gesta heroica fue posible gracias al Ejército y al Movimiento.

Enumera a continuación el alcalde los grandes méritos que concurren en el ilustre burgalés que acaba de alcanzar tan preciada distinción dentro del Ejército español y que tanto enorgullece a la ciudad. Señala cómo el general López del Pecho ha manifestado siempre con orgullo su condición de burgalés, motivos estos por los que el Concejo haciéndose eco del sentir de la ciudad le hace entrega del fajín de general en una de cuyas borlas figura el escudo de Burgos.

El alcalde, señor Dancausa, durante sus palabras de ofrecimiento del fajín que la Ciudad regala al ilustre burgalés, general López del Pecho.—(Foto FEDE)

Entre grandes aplausos de los asistentes el alcalde procedió seguidamente a colocar el fajín al general López del Pecho.

HABLA EL DELEGADO NACIONAL DE JUVENTUDES

A continuación el delegado nacional de Juventudes, don Eugenio López, pronuncia unas breves palabras para destacar la personalidad del general López del Pecho y su gran vinculación a la obra de Juventudes y de manera muy especial durante su estancia en Cuenca como gobernador militar de la plaza. Por ello dice, la Delegación nacional de Juventudes, a propuesta del gobernador civil y jefe provincial del Movimiento ha tenido a bien conceder la Medalla de la Juventud al general López del Pecho, rogando a la primera autoridad civil le hiciera el honor de entregársela.

Una salva de aplausos acogió las palabras de don Eugenio López, haciéndose esta más intensiva en el momento en que el Sr. Perlado Cadavieco entregó la medalla al galardonado.

INTERVENCION DEL GENERAL LOPEZ DEL PECHO

Finalmente hizo uso de la palabra el general don Federico López del Pecho quien con gran emoción agradece la distinción de la que es objeto por parte del Ayuntamiento de su ciudad natal y hace constar que se considera burgalés cien por cien y que tiene a gran orgullo el haber defendido en todo momento y en todo lugar los intereses de Burgos y su provincia. Pasa seguidamente el señor López del Pecho a destacar las virtudes castrenses del Regimiento de Infantería San Marcial que hasta su ascenso ha tenido el honor de haber mandado y pone de manifiesto cómo la heroica unidad militar se encuentra entrañablemente unida a la historia burgalesa y es su sede fortaleza de las recias virtudes del alma castellana. Por último, ruega a todos los asistentes se unan a él en los vítores a España, al Caudillo y a Burgos, que fueron unánimemente contestados por todos los asistentes.

Finalizó el acto sirviéndose una copa de vino español.

¡Prémiese con SOBERANO!

Al comprar su botella de SOBERANO compruebe si está premiada la Carta SOBERANO precintada que lleva al dorso.

Si el número de su Carta coincide con el premiado en el mes indicado en la misma, ya es suyo el magnífico regalo que en ella figura.

A todas las personas que posean Cartas premiadas en los sorteos celebrados hasta ahora ¡nuestra más cordial enhorabuena! ya que con sólo enviarlas a Rasgo, Francisco Rojas, 5 - Madrid (10), recibirán en su propio domicilio los regalos con que SOBERANO les obsequia.

¡MILES y MILES de regalos!

...y muchos otros premios más!

NUMEROS PREMIADOS DE LA CARTA SOBERANO:

ENERO	1965	N.º	864	JULIO	1965	N.º	350
FEBRERO	"	N.º	668	AGOSTO	"	N.º	121
MARZO	"	N.º	281	SEPTIEMBRE	"	N.º	818
ABRIL	"	N.º	714	OCTUBRE	"	N.º	698
MAYO	"	N.º	964	NOVIEMBRE	"	N.º	089
JUNIO	"	N.º	164	DICIEMBRE	"	N.º	337

ENERO 1966 N.º 828

RASGO

GONZALEZ BYASS

LUJO EN SU COPA

campaña BLANCA

Sábanas - Colchas
Toallas
Mantas
Mantelerías - Lencería
PRECIOS REBAJADISMOS
★
ULTIMOS DIAS

EN 22 CIUDADES DE ESPAÑA SU DIA DE COMPRAS EN
Simeón

Gane 15.000 pesetas mensuales

Importante Empresa Internacional solicita personal para capacitarle como VENDEDORES en su organización.

Exigimos:
— Edad: de 21 a 35 años.
— Personalidad y buena presentación.
— Dispongan de las tardes libres.

Ofrecemos:
— Ingresos muy elevados. Sueldo y comisión.
— Apoyo total de Empresa.
— Agradable ambiente de trabajo.

No importa que desconozcan la venta. Nosotros le enseñaremos. Presentarse lunes 21, de 5 a 8 de la tarde en: Hotel Almirante Bonifaz, preguntando por los señores Soler y Blanco.

M.E.C.D. 2017

MUNDILLO DEL TEATRO Y EL CINE

Venta de localidades con siete meses de antelación

Nueva York. — Las entradas para asistir al estreno mundial de "La Biblia", producida por Dino de Laurentis, fueron ofrecidas a la venta a más de siete meses de anticipación a su presentación, prevista para el 28 de Septiembre en la ciudad de Nueva York.

La oferta fue hecha en un anuncio a dos páginas del "New York Times", quien señala que existe una demanda sin precedentes. Los precios de las entradas oscilan entre los 4 y 5,50 dólares.

De curtidor de pieles, a magnate del cine

El decano de Hollywood, Adolfo Zukor, no cree en la competencia de la televisión al cine

A sus 93 años, continúa trabajando como asesor y afirma que pasados los primeros años de novedad la gente está volviendo a las salas de espectáculos, donde cada vez son mejores las películas

Por Luis MIRA IZQUIERDO

(DE LOS SERVICIOS ESPECIALES DE «EFE»)

Este es el nuevo león de la Metro. El de la presentación de las películas murió hace ya muchos años y este otro, llamado Fagán, ha venido a sustituirle. El director, Stanley Donen, trata de persuadir a su astro favorito durante el rodaje de una nueva película. — (Foto CIFRA)

EL decano del cine hollywoodense, el artífice de la Paramount, Adolfo Zukor, no cree en la competencia que la TV puede hacer al cine

Adolfo Zukor ha cumplido ahora 93 años. Y sigue metido en los asuntos del cine, al que dio numerosas innovaciones, y cuya experiencia sigue siendo provechosa para los productores de hoy.

Aunque en los estudios pasa sin quererse hacer notar, casi en pleno silencio «viendo hacer», cuando se sienta en su oficina y habla de la devoción de su vida —el negocio o los negocios del cine— los ojos del anciano se encienden y su voz cobra una fuerza inesperada. Zukor no es un hombre «retirado». Pasa en su oficina varias horas diarias y vigila los estudios de la Paramount, que fueron creados por él.

De curtir pieles a magnate del cine

ADOLFO Zukor nació en Hungría y su primera profesión fue la de curtidor de pieles. De ello pasó a ser uno de los auténticos «arquitectos» de la industria del cine, que nació entre sus manos. Comenzó a dedicarse al cine —como actor primero, como director sensacional después— con un solo penique en su bolsillo, en 1903. Ultimamente, ha contribuido a la creación de una cadena de teatros y la «gran operación de los estudios», para que éstos, con sus mejores medios, puedan vencer en la batalla con la TV: Esa cadena de teatros o estudios es un nuevo intento de conseguir una unidad de acción. Los «trust» cinematográficos fueron disueltos por el Gobierno, con arreglo a la ley antitrust, y ahora en Hollywood realmente hay toda una serie de productores independientes entre sí.

Zukor ha sido testigo de muchos cambios en el cine y en el complejo mundo del cine. Por eso tiene mayor significación su confidencia actual: «Creo que el negocio cinematográfico está en mejor situación ahora que lo ha estado en los últimos cinco años». Respecto a la TV afirma: «Le televisión tuvo su época de boga, cuando la novedad de tener un «entretenimien» en casa era tan sugestiva para la gente que no se fijaba demasiado en la calidad de los programas». «Pero ahora —añade— el público está volviendo otra vez a ver cine, y a gastarse dinero en él. Lo que le importa es la calidad y es evidente que esa calidad en las películas ha aumentado y que hoy se logran producciones excelentes, mucho mejores que las de antaño».

Una experiencia diaria y mantenida

ZUKOR no habla de oídas. A pesar de sus noventa y tres años, ve muchas películas, así de la Paramount como de sus competidores y también sigue con atención los programas de televisión. Como miembro y presidente del cuadro de honor de la Paramount, actúa directamente en el negocio desde su oficina en Nueva York.

Durante cuarenta años, estuvo pasando el invierno en California y ahora sigue haciendo lo mismo, aunque no con tanta continuidad. Puede verse a Zukor en la dirección de la Paramount, charlando lo mismo con los altos productores que con los simples mozos, en sus visitas a los estudios. «Me sigue interesando el cine lo mismo que hace cuarenta años y me gusta charlar con la pluralidad y heterogeneidad de gentes que trabajan en los estudios y creo que ellos pueden beneficiarse de mi larga experiencia».

No obstante su trabajo cotidiano, su régimen de vida es el propio de un auténtico anciano. Se acuesta a la media noche y se levanta a las nueve de la mañana. Aunque en otro tiempo fue un buen deportista de boxeo, de tenis y de golf hoy sigue realizando ejercicios físicos, pero limitados, casi nulos. No realiza más que una comida importante al día, a la hora de almorzar. No bebe alcohol desde hace treinta años. En cambio, no ha podido librarse de su vicio favorito: el fumar cigarros, pero se limita a fumar tres al día.

Quizá Zukor tenga razón. Así como el cine no mató al teatro, la televisión no matará al cine Cada uno de estos espectáculos tiene su propio campo de acción. Es un poco falsa la postura de los que reclaman a la TV, en todos los países, que no se interfiera en los espectáculos públicos, sobre todo en el cine. No puede cerrarse el paso al progreso que la TV representa, como no hubiera sido lógico no montar ferrocarriles para evitar su competencia con las diligencias de antaño. Los cines de las grandes capitales siguen llenándose de nuevo porque la gente «ve» mejor en la pantalla grande cuando ésta le ofrece programas aceptables.

ACTUALIDAD CINEMATOGRAFICA

Claudia Cardinale rueda "The Professionals", su XXVIII film en los siete años de carrera ante las cámaras

Liz Taylor hará su debut como cantante actuando al lado de su marido Richard Burton, en un programa de televisión de Sammy Davis

Por Bob THOMAS-JAMES BACON

(DE LOS SERVICIOS ESPECIALES DE «EFE»)

«Esa chica tiene más pantalones que muchos hombres que yo conozco» —dijo el actor Robert Ryan. «Ha andado descalza durante tres meses, trabajando a una temperatura de 40 grados centígrados en el valle de la Muerte, y a 15 grados bajo cero en el Paso del Coyote (Nevada). Y no sólo jamás se quejó, sino que siempre estuvo impávida».

Ryan dirigía su elogio a Claudia Cardinale, que ha estado demostrando en «The Professionals» que una reina europea del hechizo puede ser tan ruda como cualquier valor cinematográfico. Por lo demás, Claudia tiene que enfrentarse a muchos de estos valores en el filme de Richard Brooks, esposo de Jean Simmons.

«ME ENCANTA EL DESIERTO»

«La situación no fue tan mala», manifestó por su parte la estrella italiana. «A mí me encanta el desierto. Mi hogar estuvo en Túnez, precisamente al borde del Sahara, así que estoy acostumbrada al calor y a la arena».

Claudia interpreta el papel de una marquesa mejicana en «The Professionals». «Pero no es una marquesa rica, como fácilmente puede verse», comenta mientras muestra sus ropas. Una especie de andrajo corto que apenas le cubre sus tan famosas curvas. Durante todo el film apenas si lleva algo más.

La trama la presenta como la esposa de un rico ranchero mejicano ((Ralph Ballony), que es raptada por un bandido soldado también mejicano (Jack Palance). Su marido contrata entonces a cuatro individuos, peleadores profesionales, (Burt Lancaster, Lee Marvin, Robert Ryan y Woody Strode) para rescatarla.

«NUNCA MONTE A CABALLO»

Además de lo extremo del clima, Claudia tuvo que hacer frente a otra serie de dificultades. «Tuve que montar a caballo —indica—. Y nunca he montado en mi vida. Sin embargo, el primer día no solapmente debí montar, sino galopar. Cómo lo hice es cosa que todavía no puedo decirle».

La Cardinale, que ha hecho 28 films en los siete años de su carrera cinematográfica, tiene unos antecedentes lingüísticos poco comunes. Nacida de padres italianos en un protectorado francés, desde niña habla este idioma, aprendiendo el italiano cuando fue a Roma como actriz.

Sabe además hablar inglés, que aprendió contratando una secretaria norteamericana; aprendió el español durante los films que hizo en España y recientemente aprendió también un poco de portugués para un film en el Brasil.

LOS BURTON EN LA TELEVISION

Elizabeth Taylor y Richard Burton, que recibirán 500.000 dólares por el mismo número, cantarán y bailarán en la Televisión a razón de 320 dólares cada uno.

Los Burton lo hacen por su viejo amigo, Sammy Davis, que va a presentar su propio programa de Televisión. «Son gente verdaderamente maravillosa», dice Sammy, quien vino de Nueva York en su día de descanso de la comedia musical de Broadway, «Golden Boy», para hablar con los Burton.

Además de hacer algunas payasadas con Sammy, los Burton cantarán a dúo y después Richard cantará su famoso número, «Camelot», la canción preferida del ex presidente Kennedy. Liz hará en esta ocasión su debut como cantante.

Preguntado Richard sobre el canto de su esposa manifestó: «Tiene una gran voz para enfriar la sopa. Además de los Burton estarán también en el programa. Sean Connery y Frank Sinatra. Tanto «James Bond», como Sinatra cobrarán también 320 dólares. Precio de amigos.

Sammy ha estado durante años tratando de conseguir un programa propio de Televisión. «Jamás creí poder contar con un programa, pero ya lo tengo y pondré en él todo lo que Sammy Davis tiene», indica. «En la Televisión podrán darse cuenta de que la gente me verá mientras la divierto, sin importarles mi color», concluye el famoso cantante.

La bella actriz italiana, Claudia Cardinale, que, bajo la dirección de Richard Grooks, el creador de «Lord Jim», interpreta el principal papel femenino de «The Professionals», su 28ª película. (Foto Cifra)

Marlene Dietrich no quiere pensar en el pasado

Marlene Dietrich se ha negado a asistir a una proyección de gala retrospectiva que se celebraba en París donde pasaron "El ángel azul", su película más renombrada. "Pienso en el porvenir, no en el pasado", ha declarado en una frase que puede pasar a la historia.

El cine polaco importante y desconocido

Pocas películas, pero de calidad lo sitúan entre los más interesantes de la producción actual

El Círculo de escritores cinematográficos organiza un ciclo de proyecciones

Por Pascual CEBOLLADA

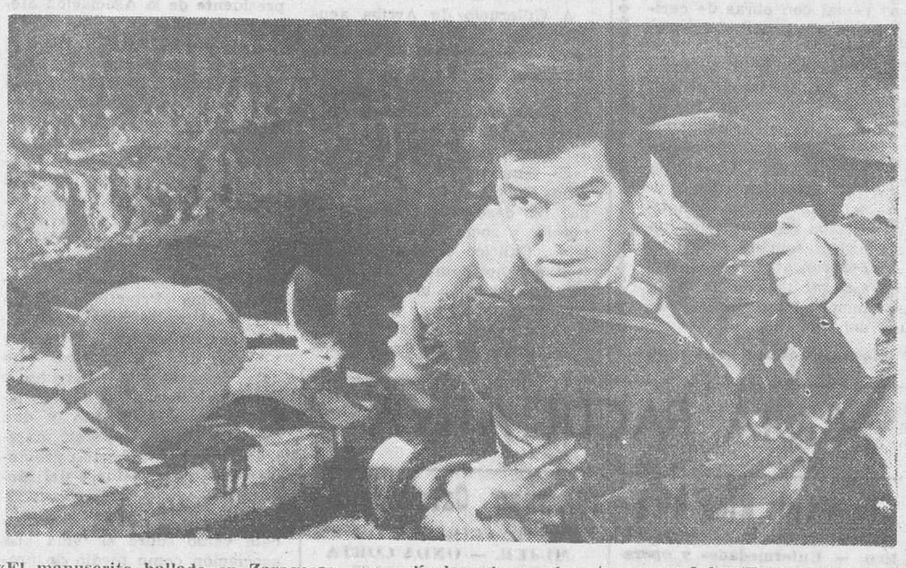

«El manuscrito hallado en Zaragoza», una película polaca sobre tema español.—(Foto Logos).

EL Círculo de Escritores Cinematográficos ha anunciado la celebración de un breve ciclo de cine polaco, dentro del programa con que piensa conmemorar el vigésimo aniversario de la fundación de la sociedad que, como se sabe, agrupa a los escritores españoles especializados.

Entre las razones que han influído en la elección del cine polaco, hay dos fundamentales: su calidad y la casi nula circulación de sus películas en España. Alguna sesión de cineclubs y algún título que otro, exhibido a propósito del festival de San Sebastián, sólo llegan a los críticos y a un grupo muy reducido de aficionados; la explotación comercial, apenas existe.

Un cine de calidad

GRACIAS, precisamente, al festival de San Sebastián, el público ha podido conocer en los últimos años películas tan interesantes como «Eva quiere dormir» y «Las visidas del presidente», que obtuvieron la Concha de Oro y la Concha de Plata, respectivamente; la primera fue premiada también por el Círculo de Escritores; su director fue Tadeusz Chmielewski y su intérprete principal Barbara Nwiatkowska (o Barbara Lass). La película era una especie de farsa, entre poética y política, con mucho de humor, que transcurría en una ciudad imaginaria desde medianoche hasta el amanecer.

«Las visitas del Presidente», dirigida por Jan Batory, tiene como protagonista a un niño, colocado en una especial y dramática situación familiar que le hace ver el mundo y la vida partiendo de un profundo contraste entre sus sueños y la realidad. (Jan Batory ha obtenido el Premio del Jurado internacional, en el último Festival de cine infantil de Gijón, con su película «Los ladrones de la luna», una de las que hay programadas en el ciclo del CEC).

Pero, a pesar de las limitaciones que supone la falta de visión directa, la calidad del cine polaco de hoy se conoce bien a través de crónicas y revistas. Una crónica periodística, como la que estamos haciendo en el momento de escribir estas líneas, apenas puede utilizarse para una breve noticia de nombres y de títulos, pero aún así y todo vale la pena.

Algunos de esos títulos son ya famosos, como «Kanal», de Andrzej Wadja, que desde 1957 constituye una cita inevitable; es una película de gran calidad plástica y constituye una acción epopéyica del pueblo polaco hacia su libertad. «Cenizas y diamantes», «Lotna» y «Lady Macbeth en Siberia» (realizada en Yugoslavia y presentada en la Semana de Valladolid).

Otro director en que se apoya el resurgimiento del cine polaco es Jerzy Kawakerowicz, cuya «Tren de noche» —casi una película clásica— ha distribuído la Federación de Cine Clubs entre los españoles. Se habla mucho de «Faraón», la más reciente de este director, superproducción de gran espectáculo aún no estrenada en Polonia pero de la que hay información privada, en la que se reconstituye la época de Ramsés XIII.

En 1964 se dedicó en Cannes un homenaje póstumo a Andrzej Munk, de quien se proyectó y premió una película que dejó incompleta —al morir en un accidente de automóvil, durante su rodaje—, «La pasajera», que desarrollaba un tema de campo de concentración con inquietud técnica y notable sensibilidad.

De Alexander Ford, considerado en parte como mentor de los nuevos valores, se va a proyectar por el CEC «Los caballeros teutónicos», acaso su obra más importante: «Los cinco de la calle Barska» y «El octavo día de la semana» (la delincuencia juvenil, en la primera, y un problema humano basado en la escasez de viviendas, en la segunda), figuran entre las mejores.

Un último director importante va a darse a conocer ahora y a través de su primera película larga, Román Polanski, de formación francesa y discípulo de Wajda: «El cuchillo en el agua», drama generacional en el que enfrenta a dos grupos sociales de la Polonia actual. No conocemos su reciente «Repulsión», «El manuscrito hallado en Zaragoza», que se presentó en el último festival de San Sebastián es un relato fantástico y pintoresco, muy sugestivo para nosotros, que Tadeusz Kwiatkowski ha adaptado al cine del libro de Jan Potocki.

Cine corto y documental

MUY superior a la producción de largometraje es en Polonia la de cortos. El cine de animación tanto de dibujos como de muñecos y marionetas es uno de los más perfectos. Estudios especializados en este género y una gran inquietud de renovación artística, juntamente con la decidida promoción estatal, hacen posible la producción continua y brillante. «Un paseo por la vieja ciudad de Varsovia» (documental de Andrzej Munk) y «Dos hombres y un armario» (corto de Polanckí) son citas obligadas. El año pasado vimos en San Sebastián «Don Juan», de Jerzy Zitzman, una graciosa y paródica interpretación del mito del burlador en dibujos animados.

Basten estos puntos para llamar la atención sobre este cine, más importante que conocido. Si su producción no es muy amplia (de 25 a 30 películas por año y unas cien cortas y documentales), su valor artístico lo coloca entre los más sugestivos del momento.

Alejandra Nilo (Angeles Fernández García) una bella actriz burgalesa de 19 años

Ha filmado ya cinco películas y lleva dos meses actuando en el espacio "Tele Club", de T. V. E.

"Anteno", redactor del periódico "Madrid", en su sección "La Ciudad de noche" nos ha dado a conocer a una joven y bella actriz burgalesa para nosotros desconocida, que viene destacando en el cine y la Televisión. Se trata de Alejandra Nilo, de la que nos ofrece los siguientes interesantes datos:

"Alejandra Nilo podría pasar perfectamente por una joven turista en vacaciones. O por una chica que estudia Magisterio. Pero las apariencias engañan, como casi siempre. Porque Alejandra, que tampoco es princesa, es una actriz que anoche estrenó su última película. Y una buena actriz, al decir de los técnicos en el asunto.

—Es mi película número cinco. Dos de ellas, "Los oficios de Cándido" y "El día de mañana", aún no se han estrenado.

La actriz ha exhibido su palmito en el programa "Tele-Club" de la pantalla casera.

—Llevo dos meses en este espacio televisivo, pero ahora estoy ensayando una novela.

Alejandra Nilo, ex becaria en la Escuela de Arte Dramático, nació en Burgos hace diecinueve años.

—Mi verdadero nombre es Angeles Fernández García, dos españolísimos apellidos poco aptos para las carteleras publicitarlas. Por eso se imponía buscar un sobrenombre artístico más a tono con las circunstancias.

Y la chica, mentalmente, se marchó hacia Egipto, pasando por el Nilo y Alejandría. Un bonito viaje en busca de un nuevo nombre.

—Además, Alejandra o Alexandra tiene casi igual pronunciación en cualquier idioma.

—¿Qué tal fueron tus comienzos, Alejandra o Alexandra?

—Hace dos años, con dos películas: "Loca juventud" y "Cartas a nadie". Y después, con un film desgraciado que iba a titularse "Los novios de la suerte".

La desgracia consistió en un problema de tipo económico que dejó definitivamente inconcluso el film y a los actores abandonados a su suerte en Fuenterrabía. El "suceso" fue de tal calibre que pasó incluso a las columnas de "El Caso".

—Ahora tengo en preparación una película basada en aquel suceso verídico del "maletilla" que se arrojó por una ventana, quitándose la vida. Yo incorporo el papel de la hija de un ganadero famoso, imaginario, naturalmente.

Otra faceta inédita de Alejandra es la canción.

—Estoy preparando un repertorio para grabar algunos discos. Modestamente, pretendo resucitar el estilo melódico, que ya se va olvidando. Soy una declarada anti-"ye-yé".

Alejandra es una actriz interesante. Y una actriz interesante es siempre una actriz que interesa".

Lea Vd. DIARIO DE BURGOS

TALLERES GRAFICOS
«DIARIO DE BURGOS»
TRABAJOS A TODO COLOR EN
OFFSET
PRESUPUESTOS VENTAJOSOS
Talleres Gráficos Diario de Burgos
Vitoria 13. — Teléf. 2852. — Apartado 46.
BURGOS

M.E.C.D. 2017

Notas del Arzobispado

Sobre el ayuno y abstinencia

Ya nueva Ley sobre el ayuno y abstinencia promulgada por Su Santidad el Papa Paulo VI entrará en vigor el próximo Miércoles de Ceniza, 23 del mes corriente; pero en España, por virtud de la misma Ley, se prorrogan todas las gracias y favores de la Santa Bula por tiempo de seis meses, es decir hasta el día 23 del mes de Agosto de este año.

Esto quiere decir que cuantos obtengan en España la Bula, tanto en lo que toca al ayuno y abstinencia como a las indulgencias que puedan lucrarse, Bula de composición, Oratorio privado, etc., pueden continuar gozando como hasta el presente de todos los beneficios.

Transcurridos los seis meses arriba indicados, habrá que estar a cuanto disponga la Conferencia Episcopal de España, la cual, según el documento pontificio, tiene facultad de «sustituir total o parcialmente la abstinencia y el ayuno con otras formas de penitencia en especial con obras de caridad y ejercicios de piedad».

Por tanto, el próximo día 23, Miércoles de Ceniza, todos los que tienen la Bula están obligados al ayuno solamente: los que no hayan tomado la Bula deben guardar ayuno y abstinencia. Asimismo los fieles que no hubieran tomado la Bula deberán atenerse a la ley general, guardando abstinencia todos los viernes del año.

Nueva jornada de los cursos de divulgación rural en Pineda Trasmonte, Cilleruelo de Arriba, Arlanzón y Urrez

Al acto de Pineda Trasmonte se desplazaron desde Burgos don Luis Estébanez Payo, maestro nacional del grupo escolar «Generalísimo Franco» y militante de la Agrupación de Antiguos miembros del Frente de Juventudes y don Jacinto Villahoz Elesúa, inspector de la Cámara Oficial Sindical Agraria.

En primer término el señor Estébanez desarrolló el tema «La educación, básica en el Plan de Desarrollo Económico-Social». Puso de relieve que uno de los aspectos esenciales para el desarrollo de las naciones lo constituyen las inversiones intelectuales, puesto que el constante perfeccionamiento en la promoción técnica y profesional permite un mejor empleo y creación de recursos disponibles, con el consiguiente aumento en la producción global y en el nivel de vida.

En la segunda charla el señor Villahoz habló sobre el tema «Agrupaciones trigueras». Informó ampliamente sobre los beneficios que el Gobierno concede a los agricultores que se asocien para constituir esta modalidad de agrupaciones.

A Cilleruelo de Arriba acudieron don Avelino García González, consejero provincial del Movimiento y lugarteniente provincial de la Guardia de Franco y don César Heras Porras, secretario de la Obra Sindical de Cooperación.

El tema desarrollado por el señor García González versó sobre «El desarrollo político, económico y social de nuestra Patria». Calificó el momento actual español como decisivo para el ejercicio de la justicia social. Por un lado se dan factores de actividad económica que van recuperando terrenos perdidos durante siglo y medio de discordias civiles. Por otro se están estimulando transformaciones sociales. Puesto a esto los imperativos de la justicia social, de una mejor distribución de la riqueza y de las oportunidades, son más exigentes a medida que pasa el tiempo. Con todo ello, tenemos que continuar practicando una política de eficacia en la satisfacción de las necesidades del pueblo español.

A continuación intervino el señor Heras para abordar el tema «La Cooperativa de explotación comunitaria de la tierra». Destacó la necesidad de modificar las estructuras de las explotaciones, llegando mediante la asociación a formar explotaciones de dimensiones que permitan el empleo intensivo de capital y la implantación de técnicas de cultivo y lleguen a hacer remunerador el esfuerzo del agricultor.

En Arlanzón participaron los señores don Floriano Ballesteros Caballero, funcionario de la Jefatura provincial del Movimiento, y don Francisco Ruiz Valverde, médico especialista y presidente de la Asociación Médica «Castilla».

El señor Ballesteros abrió el acto desarrollando el tema «Convivencia social». Señaló las obligaciones que impone la vida en sociedad y los beneficios que se disfrutan de los ambientes presididos por el espíritu de colaboración para el resurgir de nuestros pueblos.

Seguidamente hizo uso de la palabra el doctor Ruiz Valverde, quien pronunció una interesante y documentada charla sobre el tema «Principios higiénicos en el medio rural».

Y por último en Urrez intervinieron don Felipe Real Chicote, licenciado en Derecho y secretario provincial de Asociaciones del Movimiento y don Jesús A. Zaldivar Pérez, maestro nacional y delegado provincial de Organizaciones del Movimiento.

La charla del señor Real Chicote versó sobre el tema «La asociación como medio de promoción social y económica».

A continuación intervino el señor Zaldívar para desarrollar el tema «Problemas de educación primaria». Comenzó diciendo que en la actual coyuntura española, en esta etapa de nuestro desarrollo económico y social, la educación primaria juega un papel definitivo. El derecho del hombre a perfeccionarse para alcanzar puestos más elevados en la sociedad se satisface mediante una mejor preparación cultural que necesariamente se debe cimentar en la Escuela Primaria, por ser ésta la que imparte una educación básica que hace posible una ulterior formación.

BURGOS limita con...

Soria

Ocho jóvenes de San Leonardo han dado muerte a pedradas y palos a un jabalí de 90 kilos de peso. Antes, el animal se estrelló contra el vehículo en el que viajaban, deslumbrado por los faros del automóvil, resultando del choque malherido.

Logroño

La Virgen de Valvanera ha sido declarada Patrona principal de la diócesis. Hasta ahora era Reina de la Rioja y Cameros, pero no Patrona canónicamente.

Palencia

El Ayuntamiento en su sesión plenaria acordó solicitar para el polígono industrial de la ciudad los beneficios de los Polos de Desarrollo.

Alava

Los alaveses en el extranjero tendrán en Alava su día conmemorativo.

Valladolid

La crecida sufrida por el río Pisuerga a su paso por la ciudad ha causado graves destrozos en las instalaciones del paseo bajo de Las Moreras.

Segovia

Un nuevo ambulatorio del Seguro Obligatorio de Enfermedad ha comenzado a funcionar en la capital.

En Abril, en la S. I. Catedral, se celebrará una semana de difusión del Concilio.

Santander

La fábrica de gas moderniza el método de transformación, habiendo comenzado el suministro de gases extraídos de naftas.

NUESTROS TELEFONOS:
REDACCION: 1280
ADMINISTRACION: 7148

La calefacción al resecar la atmósfera es perjudicial

instale en su radiador un «HUMEDECEDOR RUY - RAM» con agua y Ozonopino y disfrutará de un ambiente sano, con un delicioso perfume de bosques. RUY - RAM. Higienista. Madrid.

Dos reuniones de Cámaras de Comercio castellano-leonesas, para tratar de que Burgos sea la sede de la refinería

Una de ellas se celebrará en nuestra ciudad

Ha celebrado sesión ordinaria el Pleno de la Cámara Oficial de Comercio e Industria de Burgos, bajo la presidencia de don Mariano Pérez López y con asistencia de los señores Mazuela Rubio, Gil Fournier, Villanueva Vadillo, Munguía Martín, García Almendres, Palacios Sáiz, López del Pecho, Pérez Ballesteros, Vadillo Bras, García Juarros, Medrano de Pedro, Carcedo García, García de Mardones, Calvo del Moral, García González, Torres Santacruz y vocal cooperador señor López Monís, asistiendo también los señores Cominges y García Gallardo, secretario y vicesecretario-asesor, respectivamente.

Después de aprobada el acta de la sesión anterior, fueron adoptados, entre otros, los siguientes acuerdos:

Aprobar la liquidación del presupuesto ordinario de ingresos y gastos de la Cámara correspondiente al último ejercicio de 1965, acordando-se su elevación a la superior sanción del Ministerio de Comercio por el conducto reglamentario de nuestro Consejo superior.

Quedar enterada de haber sido aprobado por el Ministerio de Comercio el presupuesto extraordinario elevado por nuestra Cámara para la realización de las obras de reforma y ampliación de sus locales y oficinas por importe de 1.100.000 pesetas.

Autorizar definitivamente el inmediato comienzo de las obras relacionadas con el presupuesto anterior y quedar enterado el Pleno del presupuesto definitivo de las mismas, presentado por el contratista don David Dobarco Maruri.

Facultar al presidente para que realice las oportunas gestiones cerca de los Bancos locales y Cajas de Ahorro para concertar en las mejores condiciones posibles el crédito necesario para el pago de las obras de reforma de las oficinas de la Cámara.

Quedó el Pleno enterado de las cartas cruzadas entre la Cámara de Comercio e Industria de Valladolid y la nuestra agradeciéndole su apoyo en el asunto relacionado con la instalación de una refinería de petróleos en nuestra provincia, para lo cual se ha facilitado por esta Cámara una amplia información provincial, Ayuntamiento de Burgos, Organización sindical y la propia Cámara, así como toda la información precisa y oportuna para que las peticiones que haga la Cámara de Valladolid no puedan en ningún momento carecer de fundamento. Asimismo se acordó solicitar de todas las Cámaras de Comercio enclavadas en la zona castellano-leonesa que realicen peticiones análogas a la de Valladolid y que se adhieran a las peticiones de Burgos, remitiéndolas a la misma información y no cejar para conseguir entre todos de los altos poderes del Estado, la instalación de la referida refinería en nuestra provincia, por ser así de justicia y conveniente para los intereses nacionales y regionales.

Quedó la Cámara enterada y conforme con la carta remitida por la Cámara de Comercio e Industria de León y con la contestación dada por la nuestra prestando su conformidad a la conveniencia de celebrar en León una reunión de las Cámaras de Comercio de la región castellano-leonesa en la próxima primavera, para tratar de asuntos de carácter corporativo y de interés económico-regional, incluyendo el de la aspiración burgalesa de conseguir del Gobierno la instalación de una refinería de petróleos en nuestra provincia, tomándose también en consideración y aprobándose la propuesta de varios vocales de la Cámara de celebrar en nuestra ciudad otra reunión de las mismas Cámaras para tratar del último citado asunto con objeto de hacer todo lo posible para conseguir esta importante aspiración burgalesa.

Se adoptaron otros importantes acuerdos relacionados con la vida y régimen interior de la Cámara, levantándose la sesión a las nueve y media de la noche.

Luna, lunera cascabelera...

(Divagaciones un tanto lunáticas)

En la Luna se esperan acontecimientos importantes. Con la antelación acostumbrada en tales casos, han sido enviadas las cámaras fotográficas para tomar vistas del escenario. Estas parecen demostrar que nuestro satélite se da cuenta de la importancia que va a tener en el porvenir y ha comenzado a prepararse a fondo. Según informes anteriores, había en su superficie una capa considerable de polvo. Ahora resulta que éste ha desaparecido... ello indica que durante este tiempo han funcionado con eficacia qué para sí quisieran muchos lugares terráqueos, los equipos de limpieza. La Luna, pues, en cuanto se ha dado cuenta de que la estaban haciendo fotos, como cualquier coqueto personaje de por aquí abajo, ha comenzado a emperifollarse y nada nos extrañaría que, después de desempolvarse un poco, se pusiera hasta colorete.

Orgullosa del atractivo que ahora ejerce, es muy natural que quiera presentarse toda guapota a los primeros visitantes y es fácil que con el tiempo sea capaz de hacer la competencia a la mismísima Costa del Sol.

Pero ¿quiénes serán los primeros en llegar? Dada la enorme tradición poética y amorosa que pesa sobre nuestra pálida amiga, creo que se debe tener muchísimo cuidado al abordarla y hacerlo con la más exquisita galantería. Se debe evitar herir en lo más mínimo y a la vez hacer honor a tan deslumbrante dama. Ella, amada permanente de poetas, confidente de enamorados, farol público a prueba de gamberros (hasta la fecha), único servicio de alumbrado nocturno gratuito y sin municipalizar, receptora de tantos suspiros que han secado sus inmensos mares, bien merece esto y mucho más.

Rusos y americanos se disputan el alto honor de ser los primeros en besar su bello y al parecer algo apolillado manto, de armiño y plata según los más documentados vates. Como los dos rondan a la misma moza, están terriblemente celosos; aunque para guardar las apariencias se felicitan mutuamente de sus respectivos progresos. La verdad es que luego "por lo bajini" se dicen y prometen cosas tremendas. También los hijos políticos felicitan y envían abrazos a sus amantísimas suegras: lo que no obsta para que al final terminen queriéndose de verdad.

Sería maravilloso que de modo similar en el caso de estos ya casi eternos rivales, inspirados por la Luna y en su honor, se pusieran finalmente de acuerdo y terminaran por llegar de bracete a pelar la pava con ella. El modo más delicado y que le haría más tilín sería que los primeros en llegar fueran una pareja de enamorados. Rusia por su mayor experiencia podría poner la cosmonauta y América el cosmonauta, aunque fuera el mismísimo Tío Sam en persona. En principio, la cosa no parece fácil; pero con buena voluntad y a base de mucho entrenamiento todo podría lograrse...

A la simpática pareja seguiría una buena corte de invitados de ambos países. La ceremonia nupcial se celebraría en el Mar de las Crisis, que en adelante se llamaría Mar del Amor y de la Armonía.

Después, muchos se quedarían allí para toda la vida y otros, los que hubieran sacado billete de ida y vuelta, regresarían a la Tierra. Si se dan un poco de prisa y aprovechan este año tan lluvioso, para llevar a cabo el viaje, no tendría nada de particular que encuentren hierba sobre la superficie lunar. En tal caso, los americanos pueden fundar la primera sucursal extraterrestre de "La Ponderosa". Además, asegurar que existe también oro. ¡Menudos ojos que habrán puesto muchos terrícolas al leer la noticia! ¡En cuanto se pongan billetes a la venta va a haber más colas que si toreara "El Cordobés"!

Los rusos, como ya han conseguido hacer sintético hasta el caviar, no tendrán problemas y no sería nada extraño que obtengan vodka a base de exprimir algún cráter lunar. En résumen: que los que vayan lo van a pasar de rechupete.

Pero, para completar las cosas, se debe invitar a la boda a los chinos. Estos seguramente dirán que no, por seguir la costumbre. Ahora bien, si se les promete un buen trozo del queso lunar y al olorcillo del arroz que los americanos llevarán en gran cantidad, para arrojar sobre los novios, se animarán. De este modo, tendremos a los tres grandes en la Luna. Si además, como medida preventiva, se llevaran consigo en señal de paz y como ofrenda y homenaje a la Reina de la Noche todo su armamento atómico, mucho mejor.

Pasados los primeros momentos de euforia y la resaca del convite nupcial, es casi seguro que los tres volverían a discutir y a tratar de repartirse, procurando llevarse la mejor tajada de la pobrecita Luna. Les recomendamos como lugar más propicio para las conferencias el Mar de la Serenidad o el de la Tranquilidad, mientras nosotros aquí, en la Tierra, tendremos también la mar... de satisfacción y tranquilidad.

En fin que con los tres grandes fuera de casa y todo ajetreados y distraídos con el recuento y reparto de granos, verrugas y demás excrecencias lunares y sin el coco de las bombas, lo íbamos a pasar los peques verdaderamente bomba. Exactamente igual que cuando los mayores se van al cine y se quedan los niños solos en casa, dueños absolutos de la situación...

Burgos, Febrero de 1966

JOSE MARTIN PARDO

GUIA FACULTATIVA

José Luis Rica Rica
Parto dirigido y psicoprofiláctico — Enfermedades y operaciones de la mujer
Consulta, de 11 a 2 y de 4 a 6
Vitoria, 21, 1.º Izqda. — Tl. 4771

José María Rodríguez Orive
ODONTOLOGO
Avenida del Cid, 10 (FEYGON)

A. López Gómez
GARGANTA, NARIZ y OIDOS
Consulta, de 11 a 2 y de 4 a 6
Espolón, núm. 23. — Teléf. 8577

S. Iñigo
Médico-oculista
Consulta, de 11 a 2 y de 5 a 7
Laín Calvo, 12, 1.º — Tel. 1311

José María Araüés
MEDICO ODONTOLOGO
Queipo de Llano, 2 — Tel. 5378

C. Rodríguez Sáez
OCULISTA
Consulta de 11 a 2 y de 5 a 7
Héroes del Alcázar, 1
Teléfono 7063

José Alonso
MEDICINA INTERNA
CORAZON Y NUTRICION
RAYOS X
Consulta, de 12 a 2 y de 5 a 7
Espolón, 24. — Teléfono 1913

Benigno Andrade Loma
MEDICO
ANALISIS CLINICOS
Pl. Calvo Sotelo, 9 - Telf. 5545

Arias Martínez Mata
CARDIOLOGO
Alonso Martínez, 7. — Telf. 6103

J. F. INFANTE ABAJO
MEDICO DENTISTA
Laín Calvo, 10, 2.º

Colman Casasnovas
PARTOS, CIRUGIA DE LA MUJER. — ONDA CORTA
Consulta de 11 a 1,30
Calle Miranda, 7 — Telf. 1232

Dr. Renedo
Cirugía — Vías urinarias
Concepción, 15, 2.º
(De 11 a 1)

M. Calvo Pinillos
Aparato respiratorio — Corazón Bronquios.—Electrocardiografía. Espirografía. — Ventiloterapia Rayos X
Calle Vitoria, 27 — Tel. 3048

J. Villaquirán García
MEDICO ESTOMATOLOGO
del Hospital Militar
Consulta, de 1 a 3 y de 4 a 6
San Pablo, 20, 1.º — Telf. 6593

Dr. V. MATEOS LOPEZ
CIRUGIA GENERAL, TRAUMATOLOGIA, HUESOS, ARTICULACIONES — RAYOS X
Avenida del Cid, 8, 2.º
Teléfono 2254

I. Martín Pardo
Diplomado Escuela Nacional de Tisiología. — Ex jefe Clínica Hospital Militar. — PULMON y CORAZON — RAYOS X
Electrocardiografía

José M. de Sebastián
MEDICO
ANALISIS CLINICOS
TRANSFUSIONES
Vitoria, 19, 2.º — Teléfono 3789

Agustín Rivas
PARTOS y ENFERMEDADES DE LA MUJER
Avenida del Cid, 6, 5.º, A
2.º edificio Feygón. - Telf. 3332

Instituto Médico de Recuperación
Médico Rehabilitador: A. MARTIN-COBOS
ACCIDENTES DE TRABAJO
POLIOMIELITIS — HEMIPLEJIAS — REUMATISMOS
Plaza de José Antonio, 2. — Teléfono 3487

L. Rodríguez Pascual
Enfermedades de la Piel
DEPILACION ELECTRICA DEFINITIVA
Consulta, de 1 a 2 y de 5 a 7. — San Pablo, 6, 4.º, Teléfono 2946

LENTILLAS INVISIBLES
IZAMIL LAIN CALVO 28

LEVER IBERICA, S. A.
Ese, Omo, Vim, Lux, Signal, etc.
NECESITA VENDEDORES
Le ofrecemos la posibilidad de formar parte de nuestro Equipo de Ventas, para lo cual, si es Vd. el hombre que precisamos se le dará la oportuna formación
EXIGIMOS:
—Residencia en BURGOS.
—Edad máxima 27 años. Libre servicio militar.
—Buen nivel cultural, que se comprobará.
—Buena presencia y facilidad de palabra.
—Dispuesto a viajar y con carnet de conducir de 2.ª.
OFRECEMOS:
—Sueldo fijo atractivo.
—Inscrito en nómina desde el primer momento.
—Posibilidades de ascenso.
—Automóvil y dietas.
—Productos a vender con nombre y prestigio internacional.
Escribir a mano, enviando historial y fotografía al Apartado de Correos 50.677. — MADRID (Nal. 747).

LA MUJER QUE TRABAJA Y CUIDA DEL HOGAR
Al igual que su marido tiene motivos para encontrarse agotada al término de la jornada.
Cuando llega la noche está fatigada, cansada. Le falta el apetito y el coraje.
En tales circunstancias tome durante una temporada el VINO DE VIAL REFORZADO, tónico y estimulante general y se encontrará mejor.
Preparado a base de extracto de carne, quinina, lactofosfato de cal y además con vino de Málaga, lo tomará con verdadero placer puesto que su sabor es muy agradable.
Pida en las farmacias VINO DE VIAL REFORZADO.

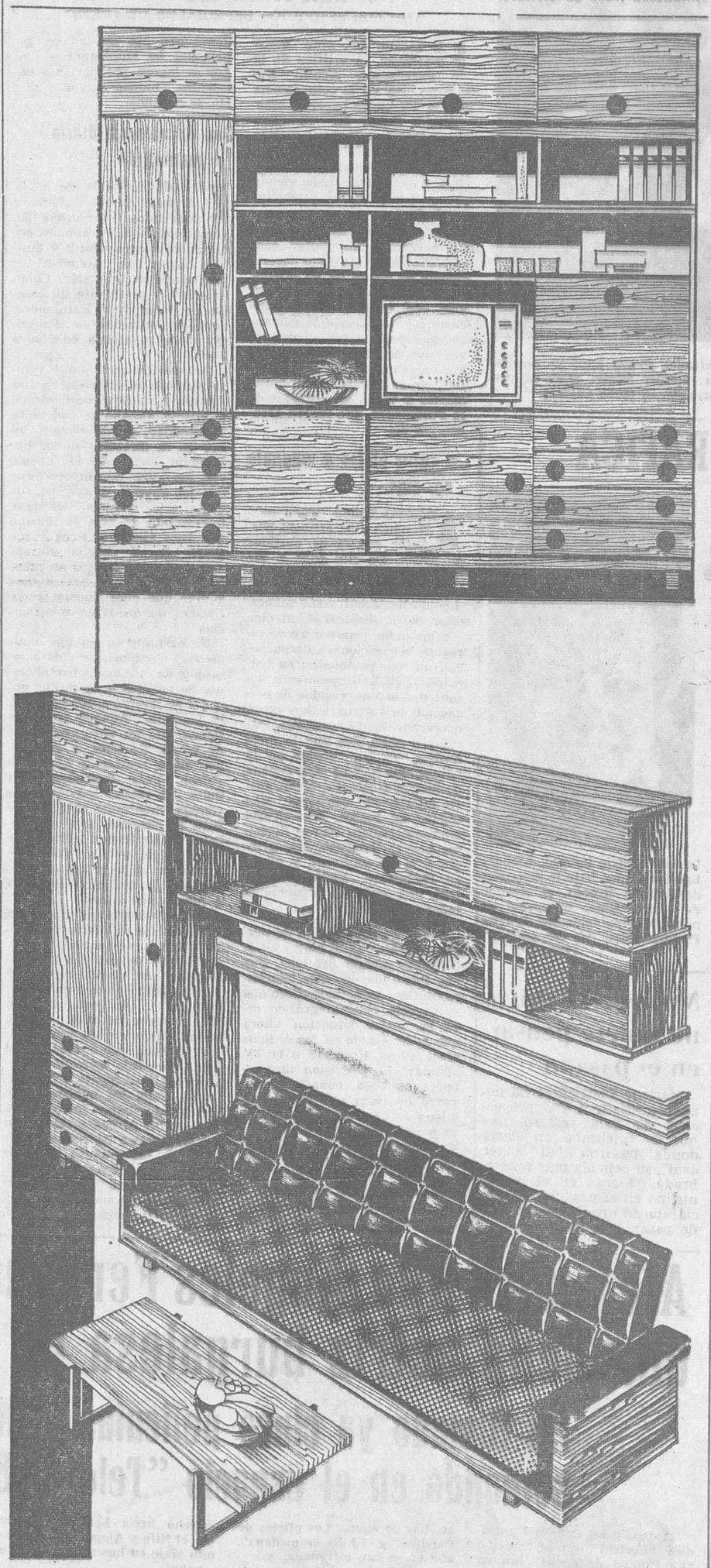

Muebles por elementos adaptables a cualquier espacio
muebles evelio
VITORIA, 58 - 60 - 62

Nuestros teléfonos
Redacción 1280
Administración 7148

M.E.C.D. 2017

Se confirma la aparición de muestras de petróleo en el pozo "Escalada 1"

Inminente perforación del «Ayoluengo 23» y próximos sondeos en Hontomín Quintana del Pino y valle del Tozo

Se confirma la aparición de indicios de petróleo en el «Escalada 1». Una prueba realizada en este pozo, ubicado en las alturas de San Felices del Rudrón, ha dado por resultado la salida de gases y unas muestras de aceite mineral a 1.775 metros.

Estos favorables indicios han animado a los geólogos prospectores a continuar sus trabajos de comprobación sobre la posible existencia de petróleo en cantidades industriales ya que la primera prueba atisba señales que pueden resultar interesantes, o cuando menos servir de punto de referencia a otras inmediatas formaciones petrolíferas.

Como ya venimos informando, el «Escalada 1» está a unos siete kilómetros de Sargentes y se orienta hacia el valle del Rudrón, constituyendo una zona que limita con el borde Noroeste del campo de la Lora y domina desde su cumbre la carretera general de Santander.

Los materiales del equipo de sondeo de la «Drilling» que ha abierto el «Ayoluengo 21» ya han sido trasladados al «Ayoluengo 23» para dar comienzo a la nueva perforación, posiblemente pasado mañana, martes. Mientras tanto, «Sonpetrol» sigue perforando el pozo número 22.

Campsa-Amospain proyectan una nuevo sondeo en Hontomín y en el valle del Tozo, si las pruebas que van a efectuarse en el «Tozo 1», dan resultado favorable. El personal de la Cardwell espera recibir dentro de breves días las piezas que hacen falta para poner en actividad esta máquina de pruebas.

Asimismo se sigue manteniendo el propósito de hacer un sondeo exploratorio en Quintana del Pino, entre la comarca del Río Urbel y el valle del Tozo.

HAGASE, EN POCOS MESES,

MECANICO DE COCHES

Buenos ingresos y colocación asegurada. Por correspondencia y en su propia casa, estudiando en

CEAC - Aragón, 472 - Dpto. R-53 BARCELONA (13(

Infórmese GRATIS y sin compromiso, antes de inscribirse

DON .....

DOMICILIO .....

POBLACION ..... Dto. Postal .....

PROVINCIA .....

Televisión

DOMINGO

9,45 Carta de ajuste.
10,00 Buenos días, santoral y santa misa.
10,45 Concierto por la Orquesta Nacional, dirigida por Rafael Frühbeck.
12,30 En directo: Retransmisión del partido de baloncesto, Aguilas, de Bilbao y Estudiantes, de Madrid.
2,00 El Día del Señor.
2,25 Teleclub.
2,50 Perfil de la semana.
3,00 Telediario.
3,20 Suplemento semanal.
3,30 Bonanza, "El hombre de los remiendos".
4,30 Información deportiva.
4,35 El que dice ser y llamarse... Tony Leblanc.
5,00 Información deportiva.
5,05 Día de fiesta. Infantil.
6,00 Primer aplauso. Actuación de artistas noveles.
6,45 Información deportiva.
6,47 Escala en Hi-Fi.
7,30 En directo: Retransmisión del partido de fútbol Zaragoza-Barcelona.
9,00 Secuencia.
9,30 Telediario.
9,47 Tiempo y hora, "La cola", de Jaime de Armiñán.
10,20 Sesión de noche, "Decisión a media noche".
11,50 Telediario.
12,00 Despedida y cierre.

LUNES

1,45: Carta de ajuste.
2,00: Presentación y avances.
2,05: Supervivencia: documental sobre el levantamiento húngaro de 1956.
2,30: Panorama de actualidad.
3,00: Telediario.
3,20: Punto de vista.
3,30: Novela: «La locura de don Juan», de Carlos Arniches.
3,50: Revista para la mujer.
4,00: El Teniente: «La más alta traición».
5,00: Cierre.
7,10: Carta de ajuste.
7,25: Presentación y avances.
7,30: Francés: Lección primera.
7,55: El campo.
8,10: Ciencias para la vida: Refrigeración y acondicionamiento del aire.
8,20: Tendido 13. Tertulia taurina.
8,50: Dibujos animados.
9,00: Novela: «El cerco», de Claudio de la Torre.
9,30: Telediario.
9,47: Ayer domingo. Información taurina y deportiva.
10,10: Danzas de España, con participación de «Coros y Danzas», de Gijón, Sitges, Badajoz, Valladolid y Lorca.
11,45: El día de Valentín: «Geishas en Nueva York».
11,45: Telediario.
12,00: Despedida y cierre.

MIL VIVIENDAS

Se dan clases particulares Ingreso a 4.° Bachiller. Razón bloque 4, núm. 10, 5.°, 2.ª

Nueva directiva de la Peña Cidiana

El presidente de la Peña Cidiana, que hoy celebra el XXIII aniversario de su fundación, nos participa que en Junta general celebrada el viernes último, quedó renovada la Junta directiva de dicha entidad, quedando constituída en la siguiente forma:

Presidente, don Ramón Inclán Leiva.

Vicepresidente, don Fernando Palacios Sáiz.

Secretario, don Julio Cardero Cardero.

Tesorero, don Pelayo Alonso Ruiz.

Contador, don Ramón Revuelta Rioja.

Vocales, don Saturnino Valdivielso, don José María Domingo Palacios y don Pedro Muro Pérez.

Emerson

El televisor del futuro

Comercial Velo-Moto

Sentir burgalés

Petróleo-Refinería-Petroquímica

Reacción en cadena y la petroquímica en Francia

La encuesta del periódico vallisoletano "Libertad" ha tenido la virtud de provocar una reacción en cadena y (no precisamente la producida por la fisión del uranio) que está produciéndose a estas horas en toda la mesetas Castellana.

El sonido metálico de los teletipos, hermanos mayores del Tan-Tan de las selvas africanas ecuatoriales, nos trae diariamente el consuelo de saber que Burgos no está sola en sus legítimas aspiraciones, ya que junto a ella están en estas horas decisivas para su porvenir esas provincias tan entrañablemente nuestras que un día formaron la cuna de la nacionalidad y el alma del pueblo español.

Esa Salamanca, "Aula Mater" del saber hispánico por cuyo cielo limpido y sereno todavía vaga el espíritu de Fray Luis presto a empezar aquellas bellas lecciones de Justicia y de Humanidad con aquella frase del "Ayer decíamos".

Esa otra Valladolid que dio a luz a uno de los pocos resyes que en la historia han sido y que conjugando sus glorias pasadas con los tiempos actuales ha sabido dar a su capital un aire nuevo y saludable aunando magníficamente lo agrícola con lo industrial.

Los horizontes ilimitados de su planicie infinita expresan con un vigor inigualable el porqué de las colosales empresas llevadas a cabo por los españoles de todos los tiempos.

Pronto se unirán a la llamada del "Jus solis" y del "Jus sanguinis" esas otras provincias castellanas que clamarán sin lugar a dudas, porque la Refinería del petróleo de la Lora sea burgalesa y que desde el Cantábrico a la Carpetana encierran toda la austeridad y todo el sacrificio de la lealtad Ibérica.

Nuestro reconocimiento y nuestra gratitud saludan el gesto de estas provincias hermanas dignas hijas de aquellas otras que con la cruz y la espada forjaron la grandeza de España.

DEL PETROLEO

Pocas noticias han llegado hasta nosotros desde mi pasado artículo, los sondeos prosiguen con gran celeridad, el Tozo 1, en el Ayoluengo 21 y en el Escalada 1. En el primero se trata de saber si este pozo cuya sonda alcanzó el jurásico es productivo. Parece ser que en principio hubo que cimentar a fondo debido a las corrientes de agua que se oponían a la labor de "los petroleros" después de esta operación y cuando ya se cantaba el éxito el petróleo se negó a salir debido según parece a posibles fugas en la perforación, esperemos ahora a ver si hay más suerte. Por lo que se refiere al Escalada 1, las noticias del DIARIO DE BURGOS son en extremo optimistas. De confirmarse la existencia de petróleo en esta zona el yacimiento adquiriría con toda seguridad un valor incalculable.

Por lo demás el silencio y la reserva prosiguen con rigidez espartana. Unicamente las palabras del director general de Industrias Químicas ante la "Tele" diciendo que el petróleo de la Lora constituye un positivo impacto en la economía nacional han roto el muro del silencio.

Otra noticia digna de destacarse es el traslado del petróleo de la Lora almacenado en Santurce a Cartagena (Escombreras) para ser refinado por REPESA Este cambio del refino de La Coruña por Cartagena no puede ser debido más que a razones técnicas; es decir que el petróleo de la Lora "no le va" a la primera y sí a la segunda.

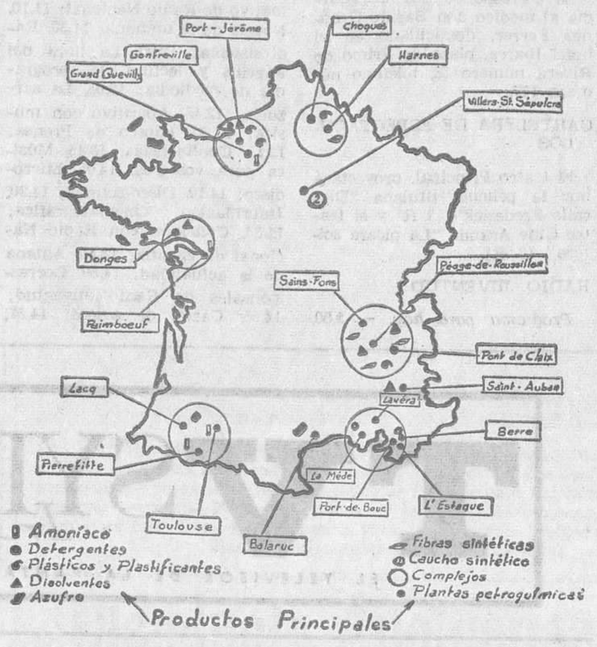

Ya dijimos en nuestros artículos anteriores que todo crudo requiere una refinería construida con arreglo a sus características. Si el petróleo es de base parafínica (tipo Pensilvania) no debe refinarse en una instalación preparada para refinar otros de base nafténica (o asfáltica) o de base mixta. Hasta el presente nada se sabe oficialmente de las características del petróleo burgalés pero nos da la impresión dada su densidad que pertenece a los primeros de los citados ya que los que refina la Petrolíber de La Coruña procedentes de Libia son de base nafténica. También influyen como es lógico y de manera primordial el tanto por ciento de azúfre en forma de sulfhídrico que contengan unos y otros, cosa esta muy delicada en una refinería, ya que si se tratan en ellas crudos cuya proporción de sulfhídrico sea superior al tolerado por las instalaciones se corre el peligro de que sean dañadas gravemente.

Como apenas se sabe nada de ésto, sólo podemos que aventurar hipótesis pero sí podemos decir con certeza que el cambio de refinería se debe indudablemente y obedece a razones técnicas o dicho de otro modo que el crudo de la Lora se "parece" más al del Oriente Medio que al de Libia que ya es decir bastante.

Como se ve, aquí todo tiene su explicación, una lógica si además se considera que apenas si compensa económicamente el largo periplo del petróleo burgalés, que tiene que recorrer hasta Escombreras para su refino que desde luego tampoco será el "ideal" porque tampoco será "su refinería".

Todo esto corrobora nuestra opinión de que la refinería del petróleo de la Lora está "al caer" porque si el yacimiento de la Lora es un fuerte impacto en la economía nacional no hay duda que necesita su propia refinería y pronto porque el transporte hasta Cartagena por mar es un absurdo económico.

DE LA PETROQUIMICA

Que la petroquímica es el último eslabón de la cadena petróleo - refinería - petroquímica con el que titulo esta, serie, es cosa cierta y desde luego el aspecto más interesante de la cuestión para los burgaleses. Bien es verdad que la base de todo es la refinería pero en cuanto a la función social de esta riqueza toda su importancia radica en los grandes complejos petroquímicos a que da lugar.

En España realmente en este aspecto estamos en los comienzos de esta revolucionaria industria y las refinerías que poseemos ninguna ha creado a su alrededor complejos petroquímicos al estilo de Francia por ejemplo, fuentes de una riqueza que pronto sin ninguna duda marcará el índice en el desarrollo industrial de las naciones tal y como hasta aquí lo ha marcado la producción de ácido sulfúrico.

En petroquímica o química del petróleo ya que no se puede considerar como tal la química de los carbones aunque se obtengan por hidrogenación productos similares, va a la cabeza Estados Unidos, le sigue Inglaterra, ocupando Francia un destacado puesto con sus 420.000 Tm., de productos petroquímicos en el año 1960.

En la actualidad existen en este país sesenta grandes factorías dedicadas a la obtención de productos petroquímicos que pertenecen a 25 empresas petroleras o químicas. Más de las dos terceras partes de ellas se construyeron en los años 59-60. Téngase en cuenta que en el año de 1945 Francia partió de cero por haber quedado toda su capacidad de refino destruida por la segunda guerra mundial cuando ya era una de las naciones más importantes en capacidad de refino de Europa con quince refinerías en el año 1939 y se verá el esfuerzo gigantesco realizado por la industria química del petróleo en la vecina nación.

Los principales centros petroquímicos se hallan todos "in situ" es decir a pie de refinería y son los principales como se ve en el gráfico adjunto los del Seine, Lacq, Marse, Ródano Superior, Burdeos-Gironda. (Hay yacimientos aunque poco importantes) Donges y los nuevos de Estrasburgo y el de Fevzin que producirá 250.000 Tm. de etileno y 120.000 Tm., de propileno, elementos base de toda la industria de los plásticos, fibras sintéticas, colorantes, lacas, barnices y caucho sintético. En todas estas instalaciones se obtienen todos los productos petroquímicos necesarios a la economía francesa pudiendo decir que practicamente se ha alcanzado la autarquía en este terreno tan importante de la industria química.

Por lo que se refiere a nuestro país por desgracia estamos todavía en "mantillas" en lo que a este aspecto de la industria se refiere. Baste decir que la balanza comercial de productos químicos aporta un déficit de unos 15.000 millones de pesetas en el año que acaba de terminar y en cuya partida los productos de base petroquímica juegan un decisivo papel. Bien es verdad que la industria química del petróleo tiene un puesto destacado en el plan de desarrollo a cargo de las empresas del I. N. I. y de otras privadas pero lo cierto es que tenemos que quemar etapas sino queremos que nos pase como con la revolución industrial cuyo retraso todavía lamentamos y aún pagamos sus consecuencias.

Unicamente en productos nitrogenados hemos dado un fuerte estirón, pero en cuanto a productos órganicos de base y materias primas plásticas hasta el presente apenas si se producen en nuestra patria.

Las causas de este retraso son varias ya que la industria química es diferente pero parece ser que una de las principales es las dificultades que encuentra la iniciativa privada para trabajar e industrializar los productos petrolíferos.

Veamos al efecto unos párrafos de un artículo que publicó a este respecto con fecha 18 de Septiebre pasado la revista "Actualidad Económica".

"Desde luego el hecho de quedar sujetas al monopolio las materias primas petroquímicas no se justifica por consideraciones fiscales ya que han quedado exentas del pago del canón a la renta.

¿Por razones de monopolio privado? La orden del Ministerio de Hacienda de 9 de Enero de 1963 que regula las exenciones tributarias indica los trámites a seguir por un industrial petroquímico para abastecerse de las fracciones petrolíferas que necesite como materia prima. Ha de solicitarlas del Ministerio de Hacienda a través de la Delegación del Gobierno en el monopolio, acompañando los documentos que justifiquen la necesidad de ellas y haciendo constar la clase y cantidad de las mismas, su precio, la persona suministradora y los productos que se van a obtener en el proceso industrial de que se trate. Si no ha gozado de una autorización anterior para la misma clase de fracciones petrolíferas hará constar también los datos que permitan formar juicio sobre la necesidad que tiene de los productos que solicita y la posibilidad de utilizarlos así como la aplicación de los impuestos especiales que señala el Decreto 1098/1962 de 17 de Mayo según el destino que se de a los productos solicitados.

La Delegación del Gobierno en Campsa después de pedir al interesado las aclaraciones y los datos que estime oportunos remitira el expediente al Ministerio de Industria para que le informe y por último aquella lo elevará con una propuesta razonada de resolución al Ministerio de Hacienda para su decisión. Obtenido por fin el permiso, el industrial podrá adquirir sus materias primas bien directamente de Campsa bien con autorización de ésta por supuesto, de alguna de las refinerías nacionales, o podrá adquirirlas de personas o empresas extranjeras según el caso previsto en el artículo quinto del Decreto antes citado, siempre bajo el control de Campsa y pagando un derecho fiscal a la importanción del 5 por 100 "ad valorem".

Bien, ya tiene nuestro industrial petroquímico sus materias primas y quizás un sentimiento de culpabilidad. ¿Qué hubiese sucedido en caso de acercarse directamente a un refinador adquirir la nafta o el producto que fuese y pagar limpiamente sus impuestos? Es que automáticamente el refinador se habría convertido si antes no lo era en un monopolista?".

Como se ve poco menos que ser un héroe se precisa en nuestra patria para dedicarse a esta importantísima faceta industrial. Las consecuencias que llevan consigo estas manifestaciones son graves. Sencillamente se frena el desarrollo de la petroquímica en vez de impulsarlo. El interés nacional exige que se eliminen las trabas y las dificultades de todo género y que se acometa bien por la iniciativa privada bien por la pública o por ambas a la vez, el desarrollo de la industria química del petróleo, máxime teniendo en cuenta que poseemos ya producción propia de crudo y en cantidades que posiblemente rebasen todos los pronósticos.

Uno de esos complejos petroquímicos, verdaderos castillos de la edad contemporánea, debe instalarse cuanto antes a los pies de la refinería burgalesa y a los de todas las refinerías.

El etileno el cloruro de polivinilo, el estireno el propileno y el neopreno etc., etc., son materias primas básicas de un consumo cada vez mayor en las industrias plásticas, de las de fibras sintéticas, de los colorantes y lacas y del caucho sintético.

Al cerrar el presente artículo oigo por televisión que el ministro de Industria en la reunión de la Comisión delegada de Asuntos Económicos ha propuesto la creación en las futuras refinerías de Algeciras y Huelva y quizás en otras de las plantas industriales a que hago referencia en este artículo dedicadas a la obtención de productos petroquímicos básicos. Este es el camino para llevar la industria petroquímica nacional al puesto que le corresponde. Sólo así España se pondrá a la altura de los demás países europeos y esos 15.000 millones de pesetas que hoy gravan nuestra balanza comercial habrán desaparecido.

Si la refinería del crudo de la Lora se instala en Burgos, como es de justicia, no hay duda, después de estas decisiones del Gobierno que las plantas petroquímicas la seguirán a paso de carga y la hora de la redención de la provincia y de Castilla habrá llegado definitivamente.

Que sea pronto.

Rodrigo BLANCO PEREZ

GRAN QUINCENA ECONOMICA DE

ALMACENES NAVARRA

(Frente Estación de Autobuses)

VEA ESCAPARATES Y COMPARE PRECIOS

Sábana matrimonial	95,60 Ptas.	Polo manga larga, niño	25,00 Ptas.
Sábana sobrecamera	82,00 "	Pijama niño	25,00 "
Sábana camera	75,00 "	Polainas	15,00 "
Cubre señora, canalé	18,00 "	Pañal	10,00 "
Braga canalé y lisa, señora	9,90 "	Camiseta niño	7,90 "
Braga interlok, señora	11,90 "	Slip caballero	16,00 "
Culote felpa	39,00 "	Pantalón Vaquero	89,00 "
Braga canalé, niña	5,90 "	Babero felpa	3,00 "
Camiseta sport, caballero	15,00 "	Leotardo espuma desde	59,00 "
Camiseta m/c, caballero	22,00 "	Toallas desde	7,50 "
Camiseta felpa, caballero	52,00 "	Lienzos desde	17,00 "

Garantizamos, en todos los artículos, algodón 100 x 100, gran calidad

BERNARDO GARCIA ABONOS

Bernardo García

Distribuidor de

ABONOS FERTIBERIA

ABONOS FERTIBERIA

Tiene el honor de comunicar a los agricultores de ARANDA DE DUERO, ESTEPAR, LERMA, CUELLAR y PEÑAFIEL, que por el Ingeniero Agrónomo don Alonso Dominguez Vivancos, del Servicio Técnico - Agrícola de FERTIBERIA, se darán conferencias - coloquios, con proyección de películas, sobre el empleo de abonos nitrogenados y complejos de alta concentración en los locales y horas que se indican:

ARANDA DE DUERO. — Día 21, a las OCHO de la tarde, en el Salón de Actos de la Casa Sindical.

ESTEPAR. — Día 22, a las SIETE Y MEDIA de la tarde, en el Salón de Actos del Ilmo. Ayuntamiento.

LERMA. — Día 23, a la UNA de la tarde, en el Cine Zorrilla.

CUELLAR. — Día 24, a la UNA de la tarde, en el Cine La Muralla.

PEÑAFIEL. — Día 25, a las OCHO de la tarde, en la Casa Sindical.

Se invita a los cultivadores de dichas localidades y pueblos limítrofes a los mencionados actos, quedándoles muy agradecido por su asistencia.

Fábrica

en Madrid, necesita representante para Burgos, introducido ramo de papelería. Escriban a la Referencia FORAVIL. Puerta del Sol, 3. Madrid-14.

SALUBRINA® DESODORIZANTE Y ANTIPOLILLA

PORTABLOQUE PARA W.C.

Bloque GRANDE calidad "popular"

Aroma muy agradable y fresco. A ptas. 10'10

Bloque GRANDE calidad "exportación"

Aromas surtidos, a base de auténticos perfumes de tocador de suma exquisitez y persistencia. A ptas..... 14'40

M.E.C.D. 2017

ARANDA

Un gran silo se construirá dentro del polígono de descongestión

En el día de ayer visitaron al señor alcalde, el jefe provincial del Servicio Nacional del Trigo, acompañado por el delegado comarcal de Sindicatos, jefe de la Hermandad de Ganaderos y Labradores y jefe comarcal del Servicio Nacional del Trigo con el fin de localizar el emplazamiento de un gran silo que se construirá dentro del polígono de descongestión de nuestra población.

El silo proyectado tendrá una capacidad para unos 700 a 800 vagones y recogerá el trigo de 22 pueblos de la comarca, teniendo un anexo que servirá para centro de selección.

El silo a construir tendrá proyección no sólo para la agricultura sino también para la industria, en particular para las fábricas que están programadas en el polígono como son las de piensos compuestos, galletas y harina.

La construcción de ese silo constituye un gran acierto y contribuirá a una mayor reducción en los precios de transporte.

CURSILLOS DE PROMOCION PROFESIONAL OBRERA

A través del Programa nacional de Promoción Profesional Obrera del Ministerio de Trabajo, tenemos entendido que se anuncian unos cursillos de soldadura eléctrica que pueden ser solicitados por todos aquellos mayores de 17 años que les interese, en las oficinas del Ayuntamiento, a partir del día 21 del actual durante las horas de 10 a 2 de la mañana y de 4 a 8 de la tarde.

El próximo jueves, día 24, a las 8 de la tarde, se celebrará una reunión en el mismo Ayuntamiento para todos los solicitantes a fin de orientarles sobre la finalidad del cursillo que tendrá una duración de cuatro meses y medio.

Simultáneamente al establecimiento de las fábricas que dimos en otra información, se convocan estos cursillos para ir formando a la clase trabajadora para su capacitación y dotar a aquéllas de personal apto que pueda desempeñar su cometido.

PROXIMA VISITA

Para la próxima semana está anunciada la visita de los servicios de planeamiento de la Dirección general de Urbanismo, en cuyo desplazamiento procederán a señalar las parcelas del polígono en las que se han de ubicar doce fábricas, las primeras que se van a establecer en el polígono de descongestión "Allendeduero", que ocuparán una superficie aproximada de 123.000 metros cuadrados.

Es de esperar que una vez que sean señaladas las parcelas por los servicios de planeamiento, y una vez que se efectúe el replanteo sobre el terreno que les sea asignado, se procederá a la colocación de las primeras piedras de este gran complejo industrial que se va a instalar en nuestra población y que ha de constituir un definitivo paso hacia la gran Aranda, de la que tantas veces hemos hablado y con tanto ardor deseamos.

ASI NO PUEDE SER

Decimos esto refiriéndonos a la anomalía del tiempo, pues ya dijimos ayer que habíamos pasado dos días sin llover y no podíamos predecir lo que sucedería, como así ha ocurrido, ya que ha permanecido toda la noche del viernes al sábado lloviendo para presentarse un nuevo día despejado y con sol brillante, más a eso del mediodía, ha comenzado a nublarse, temiéndose que por la noche vuelva a llover.

Como es natural, al paso que vamos tardaremos en ver las aguas del Duero en su cauce normal.

EL MERCADO DEL SABADO

Pese al buen día que ha hecho, sobre todo por la mañana, no ha sido grande la afluencia de gente al mercado, habiéndo influído en ello, sin duda, la circunstancia de la época, nada propicia para los desplazamientos a la capital de la Ribera, por lo que no ha sucedido como en otras ocasiones que los vendedores de hortaliza y fruta, se hayan marchado con los cestos vacíos.

En cuanto a los precios, es de notar la gran baja que están experimentando los huevos, siendo el promedio de la cotización de 20 pesetas docena.

ACTO DE REPARACION

Hoy, día 20, domingo de Quincuagésima, coincidiendo con la costumbre tradicional de la Cofradía de las Cuarenta Horas, se tendrá un acto de reparación en la parroquia de Santa María.

Comenzará con una exposición después de la misa de una y terminará a las cuatro de la tarde con procesión, oración comunitaria y bendición. El fin de este acto es dar culto a Cristo en la Eucaristía y manifestar nuestros deseos de perdón y reparación que espontáneamente deben nacer en todo cristiano ante la venida del tiempo penitencial de Cuaresma.

FARMACIAS DE GUARDIA

Le corresponde hoy de guardia a la farmacia de don Ramón Mira, sita en la plaza del Caudillo número 20, teléfono número 148.

Mañana, lunes, a la de don Indalecio de las Heras, de la calle de Arias de Miranda número 38, teléfono número 146.

MEDICO DE GUARDIA

Le corresponde hoy de guardia al médico don Basilio Ordóñez Ferrer, domiciliado en el hotel Ibarra, plaza de Primo de Rivera número 58, teléfono número 177.

CARTELERA DE ESPECTACULOS

El teatro Principal, proyectará hoy la película titulada "Diez calle Frederick" (3 R) y el teatro Cine Aranda "La pícara soltera" (3 R).

RADIO JUVENTUD

Programa para hoy. — 9,00, Apertura; 9,05, Dios en sus santos; 9,10, Bachillerato radiofónico; 9,40, Folklore de España; 10,00, Temas para el recuerdo; 10,15, Bolsa de compra; 11,00, Retransmisión del servicio informativo de Radio Nacional; 11,10, Novela de la mañana; 11,30, Radiosistema; 12,00, La hora del ángelus y lectura del programa de mediodía; 12,05, La zarzuela; 12,45, Aperitivo con música; 13,00, Kiosco de Prensa; 13,15, Confidencias; 13,45, Música para vosotros; 14,05, Microdisco; 14,10, Disco-sonrisa; 14,20, Información cinematográfica; 14,30, Conexión con Radio Nacional de España; 14,45, Antena de la actualidad; 14,50, Corresponsales de Radio Juventud; 14,55, Cartel de avisos; 14,57, Información meteorológica y necrológica; 14,59, Caja de pérdidas; 15,05, Sobremesa musical; 15,20, Música del oyente; 16,00, La novela de sobremesa; 16,15, Club de socios (programa musical dedicado por entero a nuestros socios protectores con amenidades y curiosidades); 16,30, Cierre de la emisión; 19, Apertura; 19,05, La novela de la tarde; 19,30, Radiosistema; 20,00, Ondas escolares; 20,15, Páginas musicales; 20,30, La ballena alegre; 21,00, Música del oyente; 21,20, Voz juvenil; 21,25, Radiodeporte; 22,00, Conexión con Radio Nacional de España; 22,15, Resumen del día; 22,25, Para decirles adiós; 22,55, Luces para el camino; 23,00, Lectura de programa y cierre de la segunda emisión.

MIRANDA

Brillantísimo programa para las fiestas de San Juan del Monte

Como estaba anunciado, se celebró en los salones del "Cocinero Club", la reunión convocada por el presidente de la Cofradía de San Juan del Monte, don Jaime Ruiz Bilbao. Asistieron a la misma todos los directivos, Prensa y Radio y jefes de todas las cuadrillas de blusas, así como don Juan José Montesinos, propietario y empresario de la plaza, para los festejos sanjuaneros.

El señor Ruiz Bilbao abrió la sesión agradeciendo a todos su asistencia al acto, para continuar dando las gracias al señor Montesinos por sus gestiones para que tengamos toros durante las próximas fiestas. También tuvo palabras de elogio para la Prensa y Radio locales, que tanto colaboran con la Cofradía. Confirmó el presidente la asistencia a las fiestas como invitado de honor del excelentísimo señor don Alejandro Rodríguez de Valcárcel, así como la de su secretario don Julián Isla Núñez. En un acto que se celebrará en el cine Mecisa —cedido desinteresadamente por sus propietarios— se hará entrega de un pergamino al señor Rodríguez de Valcárcel con el nombramiento de presidente de honor de San Juan del Monte.

También habrá otro acto de homenaje en el teatro Cinema, éste dedicado a los socios fundadores de la Cofradía, entre ellos, don Julio Ortiz de Zárate, don Jacinto Peña, don Félix Sáenz y Sáenz y don Lidio González, con motivo de las bodas de oro de la Cofradía, que se celebrarán este año. Recalcó el señor Ruiz Bilbao, que aún cuando la famosa romería mirandesa se viene celebrando desde hace más de cien años, oficialmente existe desde el año 1916. En el acto a que aludimos, que será en uno de los entreactos de la obra que se ponga en escena, se hará entrega de pergaminos a los fundadores. Estos pergaminos, así como el que se entregue a don Alejandro Rodríguez de Valcárcel, serán obra del notable artista local Raúl Gómez Calvo, que realizará estos trabajos desinteresadamente.

Seguidamente nos hizo una exposición general del programa de fiestas, en el que además de los actos citados, habrá carreras ciclistas, pruebas de velocidad motociclistas, boxeo, con la participación de los pupilos del conocido preparador vizcaíno Basabe y con un combate de fondo profesional en el que intervendrá un campeón de España, festivales infantiles, toros, becerrada, numerosas verbenas cerradas y públicas, desfile de carrozas, carros engalanados y figuras grotescas, fuegos artificiales, desfile de cuadrillas de blusas, fútbol, teatro y recepciones, en fin, un gran programa lleno de atractivos para propios y extraños.

A continuación se pasó a discutir la cuestión de la becerrada, en la que se tiene pensado intervengan cuatro cuadrillas de blusas, representados por cuatro elementos cada una, que se encargarán de lidiar los cuatro erales del festejo. Los precios serán económicos para que puedan asistir cuantos quieran.

En cuanto a la corrida, se da preferencia a las cuadrillas de blusas para la adquisición de entradas, siempre que éstas sean solicitadas antes del lunes a las ocho de la noche, al mismo tiempo que den a conocer cada cuadrilla el nombre de los blusas que van a intervenir en el festival. Todo esto se hace con urgencia, por estar los carteles murales solamente a falta de este detalle. En cuanto a los precios, serán los mismos de los de las corridas de las fiestas patronales, siendo la localidad más barata de 125 pesetas. Respecto a esto, se pondrán en los establecimientos públicos, bonos a la venta al precio de diez y 25 pesetas, canjeables por localidades para la corrida dentro de la primera quincena de Mayo. Como pueden apreciar los lectores, todo está previsto y estudiado

El presidente de la Cofradía mostró su satisfacción por la buena acogida que han obtenido los boletines de inscripción para nuevos socios, puesto que las altas se están produciendo en mucho mayor número de lo previsto, esperándose que los 1.664 socios del pasado año, sean duplicados en el actual.

Hubo a continuación una serie de preguntas y observaciones de los representantes de Prensa, referentes a la conveniencia de hacer algunas innovaciones, cuidar algunos detalles del programa, etcétera, a todo lo cual dio satisfacción el señor Ruiz Bilbao, entre otras cosas, el deseo de que Televisión Española capte los festejos más importantes de las fiestas sanjuaneras.

Sería muy largo de explicar cuanto se habló y se comentó en esta reunión, por lo que lo dejaremos para otros días, ya que tiempo sobra para ello. Ahora bien, hemos de decir que este año, las fiestas de San Juan del Monte tendrán un esplendor inusitado. Esta es la impresión que sacamos de la reunión. Y también la gran cordialidad que existe entre la Cofradía y las cuadrillas de blusas que son el fundamento y la savia de las fiestas sanjuaneras.

Finalizó el acto con un gran vino de honor ofrecido por el empresario taurino señor Montesinos a todos los asistentes.

EL PALACIO DE COMUNICACIONES, A PUNTO DE LOGRARSE

En breve conversación sostenida con nuestra primera autoridad municipal, doctor don José María Aragüés, nos confirmó que en el presente año comenzarán las obras del edificio donde serán instalados Correos y Telégrafos. La edificación irá anexa a la de la nueva Central de Teléfonos en la calle del Arenal. El señor ministro de la Gobernación, excelentísimo señor don Camilo Alonso Vega, está muy interesado en que las obras comiencen pronto y se llegue a tener Correos, Telégrafos y Teléfonos radicados en el mismo lugar y con unas oficinas y servicios dignos de la ciudad. Pues nada, manos a la obra.

CARTELERA

MECISA. — "Esposa para dos" (3).

CINEMA.— "Los cien caballeros" (2).

NOVEDADES. — "La furia de los justos" (s. c.)

AVENIDA. — A las cinco (infantil) "La chica del trébol" (2). A las ocho, "Los barbudos" (3).

APOLO. — "La chica del trébol" (2).

HOGAR DEL PRODUCTOR. — "Amor prohibido" (3 R.)

Nota.— El lunes, los mismos programas en Mecisa, Cinema, Novedades y Hogar del Productor. Avenida y Apolo, no hay función.

TV SYLVANIA International
EL TELEVISOR DE LA PANTALLA PANCROMATICA

Distribuidor exclusivo para Burgos y provincia
Ignacio Palacios, S.A.
COMPAÑIA INDUSTRIAL Y MERCANTIL

ANUNCIOS Económicos

Estos anuncios se reciben en nuestra Administración (calle Vitoria, 13, Teléfono 7143), de NUEVE de la mañana a DOS de la tarde y de CUATRO de la tarde a OCHO MENOS CUARTO de la noche, así como en todas las Agencias de publicidad.
PRECIO: 8 pesetas hasta diez palabras. Cada palabra más, 0,80 pesetas.

ALQUILERES

PISO céntrico, con calefacción y teléfono, necesita empresa constructora. Ofertas: teléfono 2291. (Horas oficina).

PISO. cuatro habitaciones, baño, soleado, amueblado próximo Capitanía, temporada, uno dos años, 4.000 pesetas. Prigo Moneda, 13.

AUTOMOVILES ACCESORIOS

ALQUILER coches sin conductor. Joyería Gedema, Paloma, 41. Teléfono 5047.

ALQUILER sin conductor: Seat 1.500, 1.400—C y 800—D, Gordini Renault 4 L. Dauphines. Servi-Auto. Informes: Calzados Luis Almirante Bonifaz, 11. Teléfonos 3585 y 1133.

ALQUILER sin conductor: Seat 1.500, 1 400 C, 600 D, Ondina. GARAJE TURISMO. Calle Vitoria, 29 Teléfono 5594.

COCHES sin conductor Seat 600, Ondine, nuevos, San Juan, 12. Santa Clara 57, interior Teléfonos 2904 - 1473.

SE ALQUILAN coches sin conductor. San Juan 19 y Pisones 13. Teléfonos. 3142 y 1147.

AUTOS Pereda. Alquiler sin conductor. Dauphine, 600 D Teléfonos: 6555 y 3703.

COCHES de alquiler sin chofer. «Arconada». Calzadas, 38. Telef. 4795.

ALQUILER sin conductor. Barriocanal (hijo). San Julián, 3. Teléfono 5740-607.

COCHES sin conductor Seat 600—D, Ferama. Asunción de Nuestra Señora, 1. Teléfonos: 3364 y 5740-614.

MICROBUS para viajes taxis, desde 3 a 15 plazas. Teléfono 4777.

EXCURSIONES microbuses Europa, 6, 9, 18 plazas. Teléfonos 5740-351 y 7172.

AUTO-ESCUELA de conductores «Rivar». Alquiler coches sin chofer. Teléfonos 38 56 92. Briviesca.

RETENES grasa, amplísimo surtido. Comercial Velo-Moto. Teléf. 6946. Calera, 10.

SEAT Formicheta 750. Entrada 28.250,55. Alfa-Romeo Furgón. Entrada 50.312,56. Avia chasis. 2.500. Entrada 57.102,55. Avia, chasis, 4.000, Entrada 63.401,26. Distribuidor y servicio: Ruera Vitoria. 19.

CINTURONES de seguridad. Imprescindible en su automóvil. Instalamos en el acto. Teléfono 6968.

LAND-ROVER 5.000 Kms., seminuevo. Ruera. Vitoria. 19.

COCHE americano, motor diesel, ideal gran turismo o taxi pueblo. Ruera. Vitoria, 19.

CITROEN furgoneta 2 CV., baratísima. Ruera. Vitoria, 19.

MICROBUS D.K.W. como nueva. Ruera. Vitoria, 19.

D.K.W. ganadera toldo. Ruera. Vitoria, 19.

D.K.W. furgón 800 S. Ruera. Vitoria, 19.

RENAULT, todo terreno, motor «Perkins». Ruera. Vitoria, 19.

SE VENDE un coche marca Seat 1400-B, buen estado, 30 000 pesetas. Verlo: Garaje Avenida. Calle Vitoria

ALFA ROMEO Perkins, pocos kilómetros. Ruera. Vitoria, 19.

FRENOS «Iruña» eléctricos, aire, vacío, etc. Precios sin competencia. Continental Auto. S. A.

RECAMBIOS originales «Barreiros» «Continental - Auto, S. A.». Calvo Sotelo, 9.

TRANSPORTISTA economice con un motocarro «Trimas». Más potencia. Más carga. Más seguridad. ENTREGA INMEDIATA. Garaje Turismo. Vitoria, número 29.

CAMBIE su motocicleta usada por un velomotor Derbi 49 no precisa carnet ni matriculación Hermanos Fuente. San Pablo, 18.

SE VENDE DKW Combi, económica y buen estado. A tratar con Garaje Herminio, Tesorera, núm. 3.

MOTOCARRO «Roa», seminuevo, se vende en precio interesante. Vitoria 113. Garaje. Burgos

VENDO Ford-Anglia 1950, barato. Vitoria, 53, 3.º. Teléfono 1394.

TAUNUS M-12, inmejorable estado. Vendo ocasión. Garaje Cagigas.

VENDO 600 D nuevo. Barrio Gimeno, 10, bajo.

URGE vender Isocarro por no tener carrero. Informes: Hermanos Porras. Parada Plaza Vega.

OCASION vendo camión 7 Tn, como nuevo o cambio por piso o local. Informes: Bar Pozano. Calle Madrid.

SEAT 600, magnífico estado. Ibáñez. José Zorrilla, 5. (Detrás parque bomberos).

COLOCACIONES

SE NECESITAN chicos para limpieza de cristales. Avenida General Sanjurjo número 60, 8.º. De 2 a 3,30. (Registrado Oficina Colocación núm. 18).

SE NECESITA especialista en radiadores auto, buenísimas condiciones. Informes: Oficina Colocación. Registro 3.814.

SE NECESITAN electricistas, aprendices y oficiales colocadores en Cristalerías del Norte. (Registrado Oficina Colocación núm. 144).

MUCHACHA necesito con informes, matrimonio con niño, no importa sueldo. Teléfono 7063.

SE NECESITAN mecánicos. Talleres Olalla Hermanos. Vitoria, 71. (Registrado Oficina Colocación número 162).

SE NECESITA botones. Salón de Recreo. (Registrado Oficina Colocación 128).

CARPINTEROS oficiales trazado banco, máquinas carreteros, aprendices, procedentes escuela de formación, bien retribuidos Dirigirse: Calvo e Hijos. Carretera Arcos - Burgos, Teléfono 3555 (R. O Colocación núm 23).

EMPLEADOS de toda España (incluso pueblecitos), multiplicarán ingresos, colaborando ventas plazos, contado interesantes artículos, Apartado 896. Madrid.

OFRECESE pastor ovejas vacante, cinco años oficio. Tratar con Félix Girón, Quintanalpino. Vía Burgos Santa Cruz.

NECESITO aprendiza. Sastrería Carlos Pérez. Santocildes, 7, 1.º. (Registrado Oficina Colocación núm. 174).

SE NECESITAN oficiales chapistas. Carrocerías Tudanca. Transversal Zatorre, 4. (Registrado Oficina Colocación núm. 149).

IMPORTANTE Empresa especializada en material conexión eléctrica, precisa representante ramo electricidad, abarcando Burgos y más provincias. Escribir curriculum vitae a Núm. 489, esta Administración.

SE NECESITA chófer con carnet de primera, para camión pequeño, bien retribuido, con participación negocio. Delicias, 7, 2.º. Teléfono 5385.

SACERDOTE necesita sirvienta con informes. Calle Santa Agueda, 7, 2.º.

SE NECESITA pintor para muebles metálicos, categoría oficial de segunda o tercera. Empresa «Hermanos Ausín». Calvario. 24 bajo. (O. C. 161).

SE OFRECE viajante activo con coche propio. Llamar teléfono 6103.

SE PRECISAN dos chicas con informes. Generalísimo, 9, 3.º.

MUJERES de 20 a 25 años, para promoción ventas domiciliarias artículos fácil venta, necesita importante empresa de Bilbao. Exigimos buena presencia. Ofrecemos sueldo y comisión. Presentarse de 12 a 2 de la mañana y de 4 a 6 de la tarde, en Vitoria, 44, Gamonal. Almacén.

ASISTENTA o sirvienta, formales, de 30 a 40 años, se necesita para matrimonio mayor. Informes: «Casa los Hilos (Laín Calvo, 42).

NECESITO chica. Madrid, 1, 6.º. izqda.

MUCHACHA necesito para matrimonio. Plaza José Antonio, 2, 2.º. derecha.

NECESITA: obrero panadero «Panadería Santanderina». General Mola, 23. (O. C 172).

NECESITO chico para recados. Novedades Temiño. Plaza José Antonio, 9. Teléfono 4130

REPARTIDOR con carnet de segunda, se precisa. Presentarse en Publicidad «Mentor». Carnicerías, 2, 3.º. (Registro Oficina Colocación núm. 167).

NECESITO dependiente mayor, ramo repuestos y accesorios automóvil, impuesto, con años de práctica, para camión. Droguería Hernando. Vitoria, 20. (Registrado Oficina Colocación núm. 176).

SE NECESITA asistenta. Avenida del Cid, 6 bis, 9.º. C.

DEPENDIENTE para Papelería, se precisa. Presentarse en Publicidad «Mentor». Carnicerías, 2, 3.º. (Registro Oficina Colocación número 168).

CHICO se necesita 14-15 años. Calzados Jiménez. Moneda, 21. (Registrado Oficina Colocación núm. 177).

SE NECESITA asistenta. Laín Calvo, 20, bajo

MUCHACHA bien retribuida, se necesita. Calera, 10, 4.º B.

NECESITO asistenta. Alhóndiga, 3 4.º, habitación 13.

NECESITO pastor a zurrón. Para tratar con Gregorio Pardo. Páramo del Arroyo.

NECESITO chófer carnet primera Informes: Federico Santidrián. Calera, 18. Teléfono 3672. (Registrado Oficina de Colocación número 179).

HOSTAL Hidalgo, necesita chica Almirante Bonifaz, núm. 14.

SE NECESITAN aprendices de 14 a 16 años. Carrocerías Burgalesas. Santa Ana, 9. (Registrado Oficina Colocación núm. 98).

LAVACOCHES - engrasador necesitamos. Garaje «Servi-Auto». General Sanjurjo, 9. (Registro Oficina Colocación núm. 185)

OBRERO para garaje, necesitamos. «Servi-Auto». General Sanjurjo, 9. (Registro Oficina Colocación núm. 184).

NECESITAMOS obreros. Fábrica de colas. Barriada Yagüe. (Registrado Oficina Colocación núm. 8).

ASISTENTA informada se necesita. Teléfono 3657.

SE NECESITAN peones en Carbones Castellanos, para trabajar jornada completa o media. Presentarse en Miranda, 9, 1.º. (Registrado Oficina Colocación, núm. 183).

SE NECESITA muchacha con informes. Huerto del Rey, 17, 2.º

SE NECESITA muchacha. General Mola, 18, 2.º, dcha.

SE NECESITA chico, para Confitería Madrileña, Madrid, 4.

LINEA S. L. Necesita representantes en marroquinería, (boquillas).

LINEA S. L. Necesita representantes en rotulaciones y luminosos.

LINEA S. L. Necesita representantes del plástico para la industria. San Enrique, 4. Madrid

AGOSA Empresa Constructora, necesita peones, bien retribuidos. Plaza Alonso Martínez, 7, A-3.º. (Registro O. C. núm. 188).

SE NECESITA muchacha o asistenta. San Juan, 22, 3.º, dcha, habitación 5.

SE PRECISA chica de servicio paar matrimonio servicio para matrimonio del año. Razón Sanjurjo, 9, 3.º, centro. Teléfonos 3573 y 1417.

ASISTENTA necesitan. General Mola, núm. 7, 3.º, izqda.

SE NECESITA pastor para granja. Teléfono 1415. Burgos. (Registrado Oficina Colocación, núm. 187.

NECESITO asistenta para La Castellana. Llamar teléfono 2394. Mañanas.

SE NECESITA operario o aprendiz para reparación de aparatos de precisión. No es necesario experiencia previa, sólo habilidad manual. Escribir al Apartado 321, o llamar al teléfono 7344. (Registrado Oficina Colocación, núm. 190).

NECESITO chica o asistenta. Almirante Bonifaz, 22, 3.º, izqda.

¡ATENCION, agentes! Precisa representante para esta ciudad y provincia, importante fábrica productos belleza peluquería señoras. Solicitudes, escribiendo al anuncio 772. Publicidad Levante. Pintor Sorolla, 9. Valencia.

COMPRAS Y VENTAS

POLLITOS de puesta, huevo rojo y blanco, y pollitos de carne. Granja Mirasol. Pisones, 7.

DURALEX. Platos, vasos Duralex. «Ferretería Laín Calvo». Teléfono 3394.

CARRILES, tubos, accesorios para cortinas. «Ferretería Laín Calvo» Teléfono 3394.

POLLITOS recién nacidos puesta y carne. Santa Clara 5.

COMPRESOR, vendo, de 1 HP., 135 litros. Defensores de Oviedo, 7. Burgos.

POLLITOS recién nacidos. Avícola María Isabel. San Gil, 7. Burgos.

SE VENDEN conejos. Mirabueno, 77.

SE VENDE un remolque de 8.000 kilos, en buen estado, a elegir entre dos. Cooperativa San Miguel Fuentebureba (Burgos).

SE VENDE caldera de vapor tubular, seminueva. Tratar Julio González. Chatarrería Camino de la Plata, 5.

SE VENDE magnetofón «Geloso». Informes: esta Administración.

VENDO remolque seminuevo. 5.000 Kgs. Tratar con Erundino Ortega. Acedillo.

VENDO maquinaria, aparatos y útiles taller recauchutados estilo Tiresoles, cubiertas camión once modelos distintos Informes: Droguería Hernando. Vitoria, 20.

VENDENSE cachorros pastor alemán legítimos machos, 3.000. Hembras 2.000. Llamar mañanas 2394.

VAJILLAS, juegos café, cristalerías, tazones y juegos para desayuno y consomé, copas licor y champán, gran variedad. Almacenes «Sima». Teléfono 3495.

VENTA de baldosas de cristal y pavés, para paredes, tabiques y pisos. Impermeabilizantes. Puertas seminuevas. Sr. Aguilera. Calle Jesús María Ordoño, 6. Teléfono 4279. Burgos.

SE VENDE motor de 6 HP. Diesel, grupo de riego y molino martillos. Restituto Gozalo. Frandovínez.

SE VENDEN 10.000 kilos de paja blanca de trillo y 4.000 de yeros. Fulgencio Villa. Villaverde del Monte.

SE VENDE coche-silla niño. San Pablo, 22. Portería.

VENDO silla niño. Rey Don Pedro, núm. 1, 2.º

SE VENDE bicicleta nueva. Razón: teléfono 1217.

CAMBIO colchones de lana, por colchones modernos. Aviso al teléfono 4337.

COMPRO lana de colchón. Aviso al teléfono 4337.

TENDEDEROS ropa. Pidales: San Francisco, letra G, 2.º D.

SE HACEN contratos de lentejas. Julio Bartolomé. Villahizán de Treviño.

ENSEÑANZAS

ACADEMIA J. C. Preuniversitario, Aparejadores. Reválidas Bachillerato. Alonso Martínez, 1

DARIA clases particulares. Teléfono 3657.

INGLES, Francés, Ruso. Alemán, toda clase de estudios y exámenes. Profesor facultativo. Teléfono 3183.

FISICA, Matemáticas, domicilio. Experiencia. Teléfonos 6933 - 3275.

MATEMATICAS. Aparejadores y Preuniversitario. Calera, 9, 1.º

FILATELIA

COMPRO sellos, colecciones. H. Almarza. Salas, 6, 1.º

FINCAS

LOCAL a 20 metros carretera Madrid, zona Sur. 400 metros cuadrados, factible ampliación hasta 1.200: varios portones 4.30 altura, vendo barato, con o sin vivienda. Absténgase curiosos. Teléfono 5116. Burgos.

SOLAR magnífico emplazamiento, con alineaciones oficiales, luz, servicio de aguas, apto para 300 viviendas, de una superficie de 6.000 m2., vendo a precio ocasión y magníficas condiciones. Conde. Plaza Alonso Martínez, 7, A 3.º, dcha.

LOCAL construído recientemente, superficie 300 m2., vivienda independiente, garaje, zona porvenir e industrial, vendo precio interesante. Conde. Plaza Alonso Martínez, 7, 3.º, dcha.

SE VENDE en Mahamud, una tejera con su horno para cocer 18.000 tejas cada hornada, con buen tendido, pozo y pajar, junto a la carretera y una bodega. Tratar con Antonio de Quevedo en Ciadoncha.

VENDO casa vieja, tres pisos, libre. Informes: San Juan, 10, 1.º.

¡OCASION! Edificio Feygon, planta 225 metros, diáfana, dos calles, 1.700.000. Facilidades. ¡Gran oportunidad! Prigo.

¡PARADOR - hotel! Muchas camas, enclavamiento ideal, carretera general, Madrid-Irún, espléndidos comedores, 50, 100 comensales, edificio contiguo servidumbre 23.000 metros, piscina, jardines, Burgos. Prigo.

¡EMPRESAS urbanizadoras! Dispongo 60.000 metros «Zahorra», cercanías calle Vitoria. Prigo.

¡ATENCION clientes! En este mes detallamos nuestro extensísimo surtido, pisos, casas, naves, rústicas, chalets, locales, cafeterías, bares, fábricas, negocios. Visiten nuestras oficinas, donde se les informará de nuestra gran oferta'. Inmobiliaria. Prigo. Moneda, 13. Mañanas.

¡TIENDAS! San Francisco, exentas, llaves mano, 50, 100 metros, adecuadas almacenes, comestibles, bares, 300.000, 500.000 pesetas, amplias facilidades. Prigo. Mañanas.

VENDO piso libre soleado, cinco habitaciones. Informes: Vitoria, 64, cuarto, derecha.

VENDO piso pequeño, céntrico. Informes: Avenida Cid, 19, 2.º, habitación 7. De 11 a 3.

VENDO o cambio piso grande, céntrico, en Bilbao, por otro iguales condiciones en Burgos. Teléfono 2164.

SE VENDE peluquería de señoras. Avda. Cid, 81, 1.º, 3.ª puerta. De 1 a 4 tarde.

VENDO habitación buhardilla. Almirante Bonifaz, 16, habitación 9. Informes en la misma, de 9 a 12.

SE VENDEN lonja y pisos construcción metálica, económicos. Informes esta Administración.

GANADOS Y APEROS

TERNEROS: Criadios (sin leche) con «Papilla Lechal». Droguería Nieva Madrid, 2

COSECHADORA Santana 2,50 metros Ford, con empacadora muy buena. J. Horcajo. S. A. Fernández Ladreda, 15. Teléfono 1848. Segovia.

COSECHADORA Clays, 2,80 metros. J. Horcajo, S. A. Fernández Ladreda, 15. Segovia. Teléfono 1848.

SE VENDEN siete cochinas raza York, sin capar, de 80 a 90 Kgs. Carlos Arroyo. Melgar de Fernamental.

VENDO molinos de martillos, de 4 y 10 HP., buen precio. E. Pérez Varona. Sarracín.

VENDO 11 vacas de 1 a 8 años, en Monte San Quirce. Para tratar con Custodio Navarro.

VENDO dos mulas 4 años, dos mulas 7 años, yegua preñada 8 años. Teodoro Báscones. Sasamón.

HUESPEDES

SE ALQUILA habitación para tres señoritas o caballeros. Santa Cruz, 6, 3.º.

CEDO habitación derecho cocina. Calle Villarcayo, 12, 5.º, centro.

DOY pensión completa y cama, 51 pesetas. Puebla, 2, 3.º.

CEDO a dos amigos habitación dos camas. Informes Administración.

CEDO habitación de dos camas, dormir o pensión completa. Informes esta Administración.

JUNTO plaza José Antonio, dispongo de habitaciones confortables, admitiría dormir o pensión completa, hay calefacción y baño. Sombrerería, 3, 3.º.

MUEBLES

VENDO mueble cama, San Francisco, letra G, 1.º. C.

VENDENSE dos camas sencillas colchón Flex, sin estrenar 7.000 pesetas. Llamar mañanas: teléfono 2394.

SE VENDE dormitorio matrimonio, por traslado, urgente. Teléfono 4860.

VENDO comedor. San Francisco, 153, 5.º, C.

VENDEMOS camas matrimonio, mesillas noche, sillas, mesa camilla, mesa cocina, armario cocina. Razón: Mercería Orive. Vitoria. 45.

SE VENDE dormitorio matrimonio completo, hall, cocina eléctrica, armario de cocina. De 4 a 6. Madrid, 1. Portería.

VENDO cama niquelada y armario de dos cuerpos. Castrojeriz, 1, 3.º, izquierda.

VENDO comedor completo, cama y mesilla. Santa Dorotea, 9, bajo.

VENDO dormitorio matrimonio, económico, y radio. Avda. Cid, 6 bis, 8.º, centro.

PERDIDAS

PERDIDA pulsera de niña con chapa, con nombre M. Hortensia, de cine Caja Ahorros calle Moneda a Avellanos. Gratificaré: Bar La Riojana Avellanos. 10.

EXTRAVIO perra de caza color canela, cor bata. Devolución: Morco, número 6, o avisar al teléfono 7009.

EXTRAVIO perro caza perdiguero, moteado blanco y negro. Colón Perfumería. San Pablo.

EXTRAVIO dos perros de caza «Pointer», negro y blanco; perra Hispanier» marrón y blanca. Gratificaré entrega en Radio Televisión Brezmes. Teléfono 2194.

HALLAZGO por tres niñas, cierta cantidad de dinero. Será entregado a quien acredite ser su dueño, previo pago de este anuncio. Informes: teléfono 5444.

TRASPASOS

POR no poderse atender, se traspasa negocio de automóviles en marcha en Palencia. Interesados dirigirse al Apartado de Correos núm. 19. Palencia.

SE TRASPASA almacén vinos, apto para cualquier negocio. Informes esta Administración.

¡BARES! Dos pegando Plaza Mayor, con vivienda. Magnífico, calle Miranda, muchas ventas, bajo alquiler. Informo únicamente a interesados. Prigo. Mañanas.

¡LOCALES! Calles Santander, Moneda, Hondillo, Plaza de Santo Domingo de Guzmán. Interesantes. Prigo. Moneda, 13. Mañanas.

TRASPASO local calle Hospital de los Ciegos, 23, entresuelo. Informes de 12 a 2,30.

TELEVISORES

«TELEVISORES 19» último modelo extraplano UHF, licencia americana, con antena, voltímetro y mesa, todo 15.500 pesetas. Diez días prueba, sin compromiso. Ventas a plazos. Garantía absoluta seis meses. «Comercial Velo-Moto». Calera, 10.

TELEVISORES fríos totalmente transistorizados, ahorran para su importe. Sólo con «Lavis» técnica avanzada. Distribuidor. Radio Milán. Cordón 2.

VARIOS

REPARACION y venta relojes garantizados. Relojería Vélez. Laín Calvo, 19.

SEGUROS de accidentes de trabajo. Mutualidad Provincial. Espolón, 20. Burgos.

OFFSET y toda clase de trabajos tipográficos, en TALLERES GRAFICOS «Diario de Burgos». Vitoria, 13. Tel. 2852.

IMPRESOS comerciales, cartas timbradas tarjetas de visita, invitaciones, prospectos de propaganda, etc.: TALLERES GRAFICOS «Diario de Burgos». Calle Vitoria, 13. Teléfono 2852.

M.E.C.D. 2017

CABEZON

FUE el 26 de Marzo de 1566 el día de la muerte de Cabezón. Falleció en la Corte. Y enterrado en la iglesia de San Francisco el Grande, Felipe II mandó poner en el epitafio: «Su ínclita fama sobrepasa la tierra y su espíritu los astros».

La frase obligaría a meditar la consideración del Rey prudente, tan parco en sus expresiones como en sus pocos conocidos afectos. El carácter introvertido, la sencillez y la cordura de Felipe II pocas veces se dejaron llevar por el hipérbole y mucho menos por las corazonadas y los efectismos. En la serenidad y discernimiento del monarca, el entusiasmo por Félix Antonio Cabezón, su maestro de capilla y organista, puede ser una clave para comprender dentro de su carácter taciturno la inclinación por la música sacra.

Dice la Historia que la admiración del Rey por el compositor había tenido origen durante un concierto de órgano celebrado en Roma cuando el monarca regresaba de un viaje a los Países Bajos después de ser coronado. El pueblo burgalés de Castrillo de Matajudíos, del partido de Castrojeriz, cuna del compositor ciego pasaba a universalizar su nombre dentro de la historia de la música, merced al hombre sencillo, adelantado en su tiempo en todos los estudios e interpretaciones de la cuerda. Así se considera que el autor del tratado de música teológica y práctica, editada por su hijo y sucesor como organista de la corte, fue el primer compositor de una obra escrita para cuarteto y cuerda en Europa. No podía faltar a la tradición vihuelística española y mucho menos, al peculiar acento peninsular que siempre distinguió a la genuina música española. Principalmente en aquello recogido por su hijo Hernando bajo el título de «Obras de música para tecla, arpa y vihuela», en el que junto a los ejercicios, himnos y motetes figuraban los tientos. Esa especial expresión, el modo de interpretar la fugaz espontaniedad como un decir que fluye del alma. Queda para los especialistas musicólogos e investigadores el perfil decisivo del momento, a caballo entre los siglos XVI y XVII cuando el compositor Tomás de Victoria había ya enseñado un ancho camino dentro de la música religiosa y particularmente, de la expresión y el color de la voz humana en sus famosas corales.

Y otra vez hemos de volver a recordar la figura de Felipe Pedrell a quien se debe todo el estudio e investigación de la música española para formar la cantera de donde surgió nuestro renacimiento musical contemporáneo en el que sustentaron sus raíces Albéniz, Falla, Granados y Turina, para universalizar lo popular como fiel reflejo de todo lo autóctono, del verdadero acento popular para desentrañar el espíritu y el sentir.

La tradición y la escolástica llegan a través de Cabezón a dejar una impronta que en lo sucesivo señala una constante de lo racial, un anticipado amanecer del más moderno concepto de la música europea que llega a contrastarse con las afirmaciones de los historiadores para considerar al maestro de capilla de Felipe II como antecesor del patriarca de la música, Juan Sebastián Bach, en quien influyó poderosamente.

El cuarto centenario de la muerte de Cabezón, ciego y genial como Salinas, se nos viene encima a más andar como una llamada a nuestro deber para su recuerdo y enaltecimiento.

CASTILLO

(Del «Noticiero Universal», de Barcelona).

El corazón del conde de Montijo

Una página más para la historia de Peñaranda al comprobar la existencia en su Iglesia Colegial del corazón de un personaje tan ilustre como lo fue el padre de la Emperatriz Eugenia, esposa de Napoleón III.

Registra la Casa de Montijo el nombre de Cipriano Portocarrero y Palafox, casado con Doña María Manuela Kirkpatrick, de cuyo matrimonio heredaron sus dos hijas los títulos, señoríos y honores de sus ascendientes remontados a los tiempos de Don Jaime I el Conquistador, enlazando después el nombre limpio de Portocarrero con el no menos ilustre de los Guzmanes. La hija mayor, María Francisca de Sales Portocarrero Palafox y Kirkpatrick ostenta los títulos de condesa de Montijo, de Miranda del Castañar, de Fuentedueña, de Casarubias, del Monte y San Esteban de Gormaz, marquesa de Valderrábanos, de Villanueva del Fresno, de Barcarrota, de la Algaba, de la Bañeza, de Mirallo y de Valdejunquillo, duquesa de Peñaranda y vizcondesa de Palacios de la Valduerna, dos veces grande de España; y la segunda hija del conde, Eugenia de Guzmán Portocarrero Palafox y Kirkpatrick, graba en su escudo los de condesa de Teba, de Mora, de Baños, de Ablitas y de Santa Cruz de la Sierra, marquesa de Ardales, de Moya y de Osera, vizcondesa de la Calzada y dos veces grande de España.

En el año 1839 falleció don Cipriano Portocarrero ordenando en su testamento que su corazón fuese trasladado a la iglesia Colegiata de Peñaranda de Duero de la cual era patrono. Y así se hizo, quedando sepultado en la nave del presbiterio del altar mayor, en el lado del evangelio, según reza la lápida de jaspe que grabado con letras de oro dice así:

«Detrás de esta lápida está el corazón del Excmo. Señor don Cipriano Portocarrero y Palafox, conde de Montijo y de Miranda, duque de Peñaranda, etc. etc. Cuatro veces grande de España de primera clase, patrono de esta insigne Iglesia Colegial, falleció en 15 de Marzo de 1839: R. I. P.»

Ciento veintisiete años han transcurrido desde que se llevó a cabo este sepelio, sepultura que por muchos años fue alumbrada con «lamparilla perpetua».

Las múltiples vicisitudes y continuos trasiegos a que dieron amrgen los trastornos políticos y sociales del pasado siglo dejaron su huella destructora en iglesias y monasterios poniendo en entredicho la existencia de tan curioso enterramiento; y ante esta duda, buscando fuentes con que ilustrar la rancia historia de Peñaranda de Duero, en cuyo magnífico palacio señorial pasearon su nobleza los condes de Montijo, previos los requisitos correspondientes, se procedió a la apertura de la lápida sepulcral encontrando, efectivamente el corazón de tan ilustre prócer perfectamente conservado en caja cilíndrica de plomo, embalsamado con sustancias antisépticas que lo mantienen fresco, sin haber experimentado, en el transcurso de más de un siglo después con la realeza de Emperatriz de Francia; joven bella menor alteración.

Don Cipriano Portocarrero murió cuando su hija Eugenia cumplía los 13 años; coronada llísima en la que ya brillaban las luces naturales de claro entendimiento puesto el servicio de la regencia francesa en las ausencias de su esposo el tercer Napoleón. El corazón de su padre no sintió estas hondas emociones, pero sí preparó el camino de su hija con una educación esmeradísima, inculcando en su mente risueña y juvenil los principios cristianos de amor y caridad hacia el pobre y desvalido, que hicieron de aquella Reina una madre amantísima, captándose el respeto y simpatía de los que en un principio la despreciaron al ver pasear su majeza andaluza por las Tullerías y Fontainebleau. No en vano encerraba aquella figura atrayente un alma de mujer española que puso un timbre más de gloria en la nobleza de la Casa de Montijo.

Domingo XIMENO

Bibliografía

"LA ESTERILIDAD EN LA HISTORIA", por el doctor César Fernández Ruiz. — "Editorial Rocas". Barcelona.

Con el título "La esterilidad en la Historia", el doctor César Fernández Ruiz ha publicado recientemente un interesante libro sobre episodios ginecológicos de mujeres célebres, obra que ha merecido el premio de la Real Academia de Medicina y premio "Blanco Soler" de la Asociación española de Escritores Médicos. Se trata de un estudio histórico-biológico que el autor expone con su habitual rigorismo científico e inimitable estilo: En la primera parte se refiere al conocimiento histórico de la esterilidad; los estudios anatómicos en su relación con la falta de descendencia, hasta llegar a la época moderna, que plantea el problema de la investigación en los innumerables aspectos de indiscutible actualidad. En la segunda parte se refiere a los reinados infecundos y otros episodios en relación con los procesos de la generación, desde los primeros reinados españoles infecundos hasta llegar a las dos emperatrices de nuestros días: Nagako de Japón y Soraya de Persia. El Dr. Fernández Ruiz nos invita a medit cómo las revoluciones, los cambios dinásticos o la consolidación de la unidad de las naciones ha estado pendiente en multitud de ocasiones del embarazo y del parto de una mujer, planteando problemas de indudable interés científico, social y político. Completan la obra un estudio sobre esterilidades milagrosamente vencidas y sentencias alusivas del saber popular

El libro está escrito con sencillez y es el resultado de una fecunda y continuada labor de trabajo que el autor con elegante estilo y pluma fácil nos relata hechos y acontecimientos, invitándonos a sumergirnos en la sabrosa historia de que hablara nuestro gran Gracián.

Un éxito más que agregar a los muchos del ilustre ginecólogo astur, continuador de la pléyade de escritores médicos españoles, que en su estudio histórico-biológico practica la tarea más seria y responsable que el hombre realiza en su vida: Ensayar y ensayar.

Colman Casasnovas.

La cirugía china sale de su aislamiento milenario

Diez meses después de haber quedado totalmente seccionada una mano es capaz de levantar seis kilos de peso

HONG KONG

(Crónica especial para Agencia FIEL-DERI por E. W). — Si la medicina tradicional china más conocida bajo el nombre de acupuntura, tiene un pasado milenario y es la más antigua que se conoce, la penetración de la medicina moderna en China es un cambio bastante reciente. Desde hace sólo 40 años, los jóvenes chinos se han decidido a cursar sus estudios, primero en los Estados Unidos, y Europa, y después, desde 1945, en Rusia. Pero esto no les ha impedido que a menudo obtengan, lo mismo que en otros campos científicos, resultados fantásticos. Hasta ahora casi no se sabía nada de la cirugía moderna china, aunque ya se sabía que con la proverbial habilidad de sus manos, ya en los siglos XIV y XV algunos cirujanos se habían atrevido a hacer operaciones muy arriesgadas.

Actualmente, la revista "Médica China" lanza dos "bombas" que demuestran que la cirugía china, que hizo su primer injerto de miembros seccionados en 1962 tan sólo, ya está a la altura de sus colegas extranjeros. La clínica piloto de China es el hospital número VI de Shangai.

Allí llevaron en enero de 1963, a un joven metalúrgico de 27 años, Wang Chun-co, al que una máquina le había seccionado completamente la mano derecha, cerca de tres centímetros por encima de la muñeca.

Cuarenta minutos después del accidente, los médicos chinos Tohen-Chung, Tsian-Yun-Sing Vey y Pao-Yuan-Tsen decidieron intentar hacer el injerto de la mano cortada. La operación duró cuatro horas y la circulación volvió a ser normal rápidamente en la parte cosida nuevamente. Varias complicaciones surgieron luego como fiebre, hinchazón, después, la más grave de todas, el desplazamiento de los huesos, que hizo necesaria una segunda operación a los tres meses. Finalmente en noviembre de 1963, diez meses después del accidente, Wang fue dado de alta, habiendo recobrado gran parte del uso de su mano, con la que puede comer, escribir, levantar pesos de seis kilos.

En el mismo mes de noviembre de 1963, en que Wang fue dado de alta, en el hospital número VI de Shangai el equipo de tres médicos del bloque quirúrgico ha conseguido resolver un caso aún más difícil: El 26 de noviembre en una fábrica de productos químicos, un mecánico, Tsao-Sing-Lung, al querer arreglar una máquina y hacer una falsa maniobra, fue herido gravemente en la cabeza, en el pecho y después, al caer al suelo le resultó completamente seccionado su brazo izquierdo, a una decena de centímetros del hombro.

Esta vez el injerto fue difícil debido al destrozo de nervios, que primeramente tuvieron que ser sustituidos con una operación especial. Nueve meses más tarde, este mecánico podía hacer uso de su brazo, no para trabajar, cosa que no podrá hacer ya con ese brazo, pero sí para vestirse, coger y colocar objetos, etc...

Algunos médicos británicos, que han podido hablar con el equipo del doctor Tshen y examinar algunos operados, hablan con admiración de estas operaciones. Pero, faltos de medios técnicos, pocos hospitales chinos poseen además del de Shangai, equipos suficientes para realizar tales operaciones, lo que en un país de 700 o 750 millones de habitante, disminuye evidentemente el valor práctico de estas hazañas.

¡ahora, nuevos modelos!

colowall
PAPEL
SUPERLAVABLE
Colocación inmediata
Ignacio Palacios, S.A.

SUCESOS

Madrid.— Seis muertos y dos heridos graves se han registrado en varios accidentes ocurridos en las últimas horas en diferentes puntos de España.

En Tortosa: Murió Fernando Castrillo Reverte, de 21 años, al chocar la motocicleta que montaba contra un camión en la carretera de Barcelona a Valencia.

Pontevedra: Apareció ahogado en la orilla izquierda del río Ulla, Máximo Duarte Iglesias, de 48 años natural de Padrón y vecino de Soumpton de Beam, que el pasado día 8 se había trasladado a Villagarcía de Arosa para retirar de un Banco 30.000 pesetas, que llevaba consigo. Parece que resbaló y cayó al río.

Palma de Mallorca: Cuando instalaba una bomba extractora de agua murió electrocutado Bartolomé Socias Pons, de 33 años, en una finca del término municipal de Benisalem.

Oviedo: En accidente de trabajo murió el obrero Manuel Martínez Suárez, de 47 años, al caer desde una altura de un tercer piso de una casa en construcción.

En Pravia fue hallado el cadáver del contratista de obras Luis Díaz Muniz, de 51 años, que presentaba una herida por arma blanca en la región precordial.

Pamplona: Eliseo Sanchiz Sanz, de 62 años, resultó muerto al ser alcanzado por el tren cuando intentaba cruzar una de las vías de la estación.

Loja (Granada): La niña de seis años Carmen Ortiz Ruiz, sufrió heridas de gravedad al ser atropellada por un automóvil en el kilómetro 56 de la carretera de Lucena a Córdoba.—Cifra.

SE HUNDE UN PESQUERO Y PERECEN ONCE MARINOS

La Coruña.— Once pescadores, la mayoría de Marín, perecieron ahogados esta madrugada al encallar su embarcación anoche, hacia las diez en los bajos de La Barca, en Mugia.

El pesquero con base en La Coruña "José Antonio Lasa", que se dirigía desde Villano a Camariña para descargar pescado, trató de enfilar la entrada de éste último puerto, pero falló la luz de dirección del Castillo de Camariña y el pesquero se encontró de repente sobre las rocas, sin poder salir y a merced del fortísimo temporal reinante.

El "José Antonio Lasa" permaneció sobre las rocas más de media hora, pero de repente, un golpe de mar lo volcó y lo hundió con todos los hombres a bordo. Se salvó el patrón de costa, don Ramón Souto Vidal, que salió despedido por la ventanilla del puente de mando del barco.—Cifra.

SE PRECIPITA UN AUTOBUS Y MUEREN 22 PERSONAS

Rangún.— Veintidós personas resultaron muertas y otras 25 heridas al precipitarse anoche un autobús a un torrente cerca de Tavoy, a unos 480 kilómetros al Suroeste de Rangún.—Efe.

AUDAZ ATRACO EN UN FRIGORIFICO

Buenos Aires. — En una operación tipo "comando", realizada en un frigorífico de esta capital, varios sujetos, después de inmovilizar a más de setenta personas que se encontraban en el local, huyeron llevándose más de un millón de pesos.

Cincuenta obreros, diez empleados administrativos y más de diez clientes que se hallaban en el mediodía de ayer, en el frigorífico Irapani, en el barrio de Flores, cuando imprevistamente de dos automóviles que pararon a las puertas del establecimiento, descendieron aproximadamente siete individuos, dos de los cuales portaban sendas ametralladoras y los restantes pistolas y revólveres. En una acción perfectamente coordinada, mientras algunos de los delincuentes mantenían inmovilizados a los presentes bajo amenaza de muerte, otros se dirigieron rápidamente a un mueble metálico donde se encontraba el dinero listo para ser llevado a un Banco, en tanto otro bajaba la cortina metálica de la entrada para impedir ser vistos desde afuera dejando sólo una puerta abierta para escapar Toda la operación no duró más de diez minutos y los asaltantes pudieron huir sin ser atrapados.—Efe.

ROBAN CINCUENTA Y UN KILOMETROS DE CABLES TELEFONICOS

Río de Janeiro.— Los ladrones de esta ciudad se han especializado en los últimos treinta días en el robo de cables telefónicos con una extensión de cincuenta y un kilómetros, paralizando seiscientos treinta y siete circuitos durante ocho mil quinientas horas.

A consecuencia de esta preferencia por el cobre, quedaron incomunicadas centenares de ciudades de varios Estados del Brasil, sin que hasta el presente la Policía haya descubierto a los autores de esta grave depreciación pública.—Efe.

El tiempo

Madrid. — En la noche pasada llovió en casi toda la Península, recogiéndose 29 litros por metro cuadrado, 16 en Santiago, 8 en Lugo, Palencia, Burgos, Córdoba y Ciudad Real. El viento fue del Sudoeste, racheado, en Duero y Baleares. En el día de hoy el cielo estuvo muy nuboso en toda España. Llovió en Galicia y Duero recogiéndose 51 litros por metro cuadrado en Vigo, 41 en Pontevedra, 28 en Santiago y 20 en Coruña.

El viento fue del Sudoeste, muy fuerte en la costa atlántica, fuerte en el Duero, Cantábrico y Baleares; Moderado en el resto.

Predicción para mañana, día 20: Está penetrando por el Oeste un frente cálido y detrás de él un frente frío, esperándose que cruce la Península durante la noche, con lluvias especialmente abundantes en Galicia. En la mañana, cielo cubierto en Galicia y vertiente Atlántica, con chubascos intermitentes; Lluvias en la vertiente mediterránea, mejorando en esta zona después del mediodía. Nubosidad variable en el Cantábrico, Centro y Andalucía, mejorando al avanzar el día. Vientos del Sudoeste, fuertes en Galicia: Moderados en el resto. Temperaturas suaves.

Las temperaturas extremas de España fueron de 21 grados en Murcia y de dos en Avila. Las de Madrid, de 10.9 a las 16 horas y de 5.6 a las 8.

Cinco altos funcionarios rusos murieron en el accidente del «Tu -114»

Moscú. — Cinco altos funcionarios del Ministerio de Comercio Exterior de la URSS, perecieron en el accidente del gigantesco avión de la línea de la "Aeroflot" "TU-114", que se estrelló el jueves último, según se ha anunciado en Moscú esta noche.

Los cinco dignatarios se dirigían a Brazzaville (capital del Congo medio), para realizar conversaciones con los gobernantes de la República congoleña.

Posteriormente, se indicó que uno de los subdelegados del comité soviético para relaciones culturales, llamado Alexandre Petrov, murió también en el accidente.

No obstante, de fuentes extraoficiales soviéticas ha trascendido que viajaban en el avión siniestrado cuarenta y ocho pasajeros, de los que "la mayoría" encontraron la muerte en el accidente. Empero, a pesar del anuncio oficial de que sólo murieron seis pasajeros, persisten los rumores de que el número de muertos ha sido considerablemente más elevado.

Villalonga habla de sus planes para Londres

Con gran expectación se celebró en la Federación Española de Fútbol una conferencia de Prensa en el curso de la cual el seleccionador nacional de fútbol, don José Villalonga, dio a conocer el programa preparatorio de la selección con vistas al Campeonato del Mundo que se celebrará en Inglaterra el próximo verano. — En la foto vemos un momento de la misma. Con el señor Villalonga están el presidente de la Federación, don Benito Picó, don Teodoro Delgado, en representación de la D. N. D., y diversas autoridades del fútbol nacional. — (Foto Fiel)

¿Oleoducto Ayoluengo-Santurce?

(Viene de primera página)

buscando una salida idénticamente eficaz, a su juicio y que podía pasar por las fronteras de nuestra sensibilidad como trueque insignificante.

Y he aquí que ayer, el periódico bilbaíno «El Correo Español - El Pueblo Vasco», con titulación a toda plana y abarcando casi toda la primera página, deja al descubierto lo que a nosotros nos parece una inteligente maniobra, pero fácil de descubrir.

La aludida información, para que a nadie quede ningún género de dudas, la publicamos íntegra a continuación. Y dice:

«Oleoducto Ayoluengo-Santurce — Ya decidida su construcción, comenzará en plazo breve.

Madrid (De nuestra Redacción). — El descubrimiento de petróleo en el páramo de la Lora, en el Norte de la provincia de Burgos, planteó desde el primer momento el problema de su traslado hasta un puerto para su posterior refinado. Durante año y medio el crudo obtenido se ha transportado a Santurce en camiones cisterna, para su posterior refino en La Coruña.

Pero para la explotación es preciso disponer de un medio más fácil de transporte que no es otro que el de un oleoducto. Este va a ser construído inmediatamente desde el campo petrolífero, en Ayoluengo, hasta Santurce, en el puerto de Bilbao, para su posterior transporte a la refinería de La Coruña.

Este oleoducto es fundamental para la explotación del petróleo y no prejuzga sobre la construcción de una refinería.

Ciertamente, que todo parece aconsejar que la refinería sea construída en el puerto bilbaíno, puesto que en su zona de influencia el consumo de productos petrolíferos crece con extraordinaria rapidez y rebasará, si es que ya no lo ha hecho, incluso las posibilidades de producción de la zona de Ayoluengo.

Este oleoducto será construído por cuenta de la CAMPSA, habiéndose encargado, al parecer, su estudio, a alguna o algunas empresas especializadas en esta clase de trabajos.

Decidida ya la construcción del oleoducto, se quiere iniciar lo antes posible su construcción, con objeto de comenzar, también cuanto antes, la explotación del yacimiento descubierto en Ayoluengo».

Hasta aquí lo que dice el colega bilbaíno que, sin duda, presenta esa noticia como si fuera a construírse otro gran puente colgante sobre la ría del Abra. Mas ha de permitírsenos que, desde estas orillas del Arlanzón, más modestas sin duda pero idénticamente dignas de respeto y aun de que a sus márgenes se acarricien ilusiones vitales, digamos unas cuantas cosas imprescindibles a estas alturas.

Primero, que quizá se haya precipitado un poco «El Correo Español - El Pueblo Vasco», a no ser que posea informes de «altos medios financieros» en oposición a los nuestros, siempre más modestos, claro es. Y «buenas fuentes» nos han indicado que, al respecto, no hay sino el deseo de CAMPSA —¿por qué, Señor, por qué?— de construír ese oleoducto a cuya petición no ha dado aún respuesta favorable el Gobierno.

Prematuro es, por tanto, hablar de decisión a no ser que se quiera resquebrajar la moral burgalesa en esta gran campaña «pro-refinería», acción que si alguien puede considerar como «sentimentalismo local» es, bien al contrario, una aportación burgalesa más a los verdaderos intereses nacionales, a la realización de un principio esencialmente ortodoxo desde el punto de vista económico y, por si ello fuera poco, aplicación de un principio de justicia distributiva coincidente con lo que demanda la actual «hora de Castilla», región subdesarrollada y que, por eso mismo, sufre hace decenios de esa tragedia social que es la emigración.

Es difícil, realmente, luchar contra esos argumentos, tan sólidos como poderosos a la hora de calibrar el problema. Al punto que el propio ministro de Industria, en Julio último, señalaba pública y solemnemente que nuestra provincia tenía refinería si había petróleo o consumo. Lo primero, está demostrado; el mercado para consumo de petróleo abarca no sólo a Castilla sino a parte de los antiguos reinos de León y Navarra, más Alava...

Y, claro es, se ha buscado, sin duda, el subterfugio del oleoducto sólo necesario hasta la carretera de Santander para que se prolongue a Bilbao, con lo que ya puede después replantearse el «problema refinería» equiparando las circunstancias de Ayoluengo y su zona cercana con la capital de Vizcaya, puesto que con el oleoducto también estaría el petróleo a pie de las instalaciones de refino.

Menos mal que Burgos —con sus autoridades, organismos Corporaciones, entidades y jerarquías, nunca más identificadas con el anhelo popular— no está dormido... Y no se regateará esfuerzo para que la nueva maniobra no prospere...

En fin, casi estamos por agradecer a nuestro colega bilbaíno el que haya «levantado la liebre» con su información de ayer. Porque ello permite actuar con mayor desembarazo y «desfacer otro entuerto...»

De ahí que mientras no se nos muestren argumentos incontrovertibles, que a nuestro juicio no les hay, sigamos pensando serena, pero firmemente, en que tan absurdo es pensar en una refinería en Bilbao como que se realice ese oleoducto, maniobra diversiva de altos vuelos contra la que hemos de consignar nuestra más enérgica protesta. No ya en nombre de Burgos y de Castilla —que ya sería decir bastante— sino pensando en todos los demás factores a que hemos hecho alusión y que deben pesar más, mucho más, que opiniones e informes sustentados sólo a efectos totalmente ajenos a la verdadera médula del problema.

Y esa médula, la clave, se encuentra en que las tierras burgalesas, Castilla, en suma, no deben ser despojadas así —con la pantalla del oleoducto, que más tarde fácilmente se completaría con lo demás— de esta gran riqueza y de las amplias posibilidades que la petroquímica puede ofrecer a zonas necesitadas, tan necesitadas como las cercanas a la Lora, donde ha surgido, para bien de España, de España entera entiéndase bien, el petróleo del yacimiento de Ayoluengo.

El gobernador civil a Madrid

Hoy emprenderá viaje a Madrid el gobernador civil y jefe provincial del Movimiento, don Eladio Perlado Cadavieco, que realizará diversas gestiones oficiales de interés para la provincia cerca de varios ministros y altas personalidades del Gobierno y de la Administración.

Emotivo homenaje de despedida al delegado de Hacienda don Teodosio Gobernado

Se celebró un almuerzo en el "Almirante Bonifaz" y le fue ofrendado un delicado presente por los funcionarios de esta Delegación

Don Teodosio Gobernado Parrado que durante más de seis años ha venido ejerciendo el cargo de delegado de Hacienda de la provincia de Burgos —en el que ha cesado para ocupar idéntico puesto en la Delegación de Hacienda de Granada— fue objeto ayer de un sentido homenaje de despedida que todos los funcionarios de Hacienda le tributaron como expresión de afecto y gratitud por su humana y competente gestión al frente de la Delegación de Hacienda de Burgos.

Consistió el homenaje en un almuerzo de despedida, en el hotel "Almirante Bonifaz", y al acto asistieron todos los jefes y funcionarios de la Delegación, incluyendo los de los servicios técnicos y jurídicos y también asistieron los recaudadores de Contribuciones.

Con el homenajeado don Teodosio Gobernado ocupó la presidencia en la mesa, el Administrador de Rentas Públicas, en funciones de delegado accidental, don Braulio de Diego, que, a los postres ofreció el homenaje al señor Gobernado, expresándole los sentimientos de cariño y reconocimiento a que se ha hecho acreedor durante el tiempo que ha venido desempeñando el cargo de delegado provincial de Burgos. Subrayó las dotes de competencia, laboriosidad y compañerismo que caracterizan al señor Gobernado, plenamente identificado con los problemas de sus subordinados y le deseó las mayores venturas y éxitos en Granada, con la esperanza de que conservará un inolvidable recuerdo de Burgos.

Por último le ofrendó un recuerdo conmemorativo del homenaje y de la despedida, fundiéndose ambos en estrecho abrazo.

Grandes aplausos subrayaron las palabras del señor De Diego y, a continuación, don Teodosio Gobernado pronunció otras de emocionada gratitud, correspondiendo a los sentimientos que le patentizaban sus compañeros y subordinados. Asimismo agradeció el delicado rasgo que habían tenido de obsequiar a su esposa con un precioso ramo de flores que mucho agradecía.

Agradeció las palabras de don Braulio de Diego y dijo que, en vísperas de partir hacia su nuevo destino, le complacía ratificarse en su convicción de que, en toda jefatura, hay que anteponer el corazón a cualquier otra consideración, y que se llevaba un gratísimo recuerdo de Burgos en el que se encontraba muy a gusto y satisfecho, si bien la voluntad de la superioridad le ha deparado un nuevo destino en el que también se sentía muy honrado y que suponía un acto de reconocimiento a la labor de todos sus colaboradores.

Por ello manifestó su gratitud al ministro de Hacienda y al director general de Régimen interior de ese departamento. Hizo presente, además, los saludos y la despedida de su esposa e hija que no habían podido asistir al acto, y puso fin a sus palabras, ofreciéndose a todos en su nuevo destino.

Calurosos aplausos acogieron las palabras finales de don Teodosio Gobernado, dándose, al final, por concluido el emotivo acto.

M.E.C.D. 2017

DEPORTES 12

La mayor responsabilidad del Mundial de fútbol recaerá en los árbitros

El trabajo será difícil porque se prevé un juego duro y defensivo al no existir grandes distancias entre los equipos participantes

Se procederá con la máxima energía para evitar la indisciplina y las violencias de los jugadores

La Comisión de árbitros va a seleccionar en Barcelona a los treinta que dirigirán los encuentros

Previo a la fase final del campeonato, se celebrará en Londres un cursillo para unificar los criterios arbitrales interpretativos del reglamento

Por Pedro ESCARTIN

Madrid. (Crónica deportiva de la Agencia «Logos»). — El tiempo no corre, vuela y parece que fue ayer, cuando la banda de música de la Academia de Infantería de Chile desfilaba por el estadio de Santiago, poco antes de la final. Ya estamos de cara a otro Campeonato del Mundo, quizá el más difícil de cuantos se jugaron hasta la fecha. ¿Razones? El fútbol ha progresado en todos los sitios, hay cada vez menos distancias entre unos y otros, pero sobre todo existe una general tendencia al juego defensivo, al cierre de líneas y esto es igual a dureza, que en determinados momentos puede ser violencia, si no hay mano dura y justa. ¿Quién puede evitar esto? Los árbitros, a quienes se va a dar plena autoridad.

El Campeonato de 1934 en Italia, donde quien esto escribe era uno de los árbitros escogidos, fue un desastre arbitral al estar las designaciones en manos de un llamado «Comité de nombramientos», que dio lugar a favoritismos no aconsejables, dándose el caso sintomático de que el suizo Mercet, juez del famoso Italia-España en Florencia, fuera más tarde separado de la organización de su propio país. Cuando las designaciones pasaron ya en 1938 a un organismo neutro como la Comisión de arbitraje de la FIFA, todo rodó muchísimo mejor y 1950 fue de un trabajo arbitral impecable; en 1954 descendió algo el tono y categoría, volvió a subir en 1962 y en 1964 hubo de todo en Chile. Desde entonces se ha trabajado mucho en el mundo de los árbitros.

BUENOS RESULTADOS DE LOS CURSILLOS ARBITRALES

En los últimos Juegos Olímpicos de Tokio, el fútbol tuvo un desarrollo normal, porque las actuaciones fueron muy buenas y el presidente de la comisión, para demostrar el alto nivel arbitral conseguido, rompió la vieja tradición de asignar la final a un colegiado de Federación potente recayendo el nombramiento en favor de mister Askanazzi de Israel, cuyo trabajo en el duro encuentro Hungría-Checoslovaquia fue muestrario de buena interpretación. En estos últimos años, gracias a los cursillos unificadores, publicaciones y películas, se ha conseguido no solamente nacionalizar el arbitraje en América española, es decir árbitros argentinos con fútbol argentino, chilenos en torneos nacionales de ese país, etc., sino que también se logró absoluta identificación de criterios, no existiendo hoy aquel peligroso choque interpretativo entre los jueces de América y Europa. La ley es única y tiene que ser así.

A INGLATERRA IRAN LOS MEJORES, SIN FAVORITISMOS

¿Cómo se va a hacer la selección de árbitros para el Mundial? Los días 18 y 19 del corriente mes, es decir sábado y domingo, se reúne la Comisión de Arbitros de la FIFA en Barcelona para seleccionar unos treinta, entre los ciento cuarenta y uno propuestos por ochenta y una Federaciones nacionales. Se hará escrupulosa revisión caso por caso, comprobándose las circunstancias personales de cada uno en los archivos de la FIFA, y a Inglaterra irán aquellos que lo merezcan, sin influir para nada la amistad o la simpatía, decidiendo únicamente el peso de los méritos, la forma y experiencia de cada uno. Estos árbitros no cobran derechos de arbitraje y sí tan sólo gastos de avión, hotel y una pequeña dieta para sus gastos personales. Pero lo importante es el honor de ser escogido para el más grande torneo de fútbol.

El sábado 9 de Julio, en un hotel de Londres, serán reunidos los árbitros y también los delegados de cada uno de los dieciséis países clasificados para la fase última. Habrá un cursillo unificador, pues se pretende acercar los criterios todo lo que sea humanamente posible. Hay decidido propósito de que el Comité de Disciplina proceda con máxima energía y dureza en aquellos hechos que puedan denigrar al Campeonato del Mundo y no habrá blandura con quienes olviden sus deberes de orden deportivo con el contrario o el respeto al árbitro, ya que en la FIFA se conoce de sobra que el Mundial que se avecina va a ser muy duro y al menor descuido puede degenerar en la violencia.

UNIFORMIDAD DE LOS BALONES

Los balones están ya escogidos, todos tendrán peso y dimensiones similares, estarán hinchados a presión uniforme que se comprobará poco antes del partido, tal y como se hizo en Chile. Quizá haya algunas diferencias entre el juego europeo y americano, en la práctica de la carga, entradas al guardameta, juego peligroso y colocación de barreras, pero esto será aclarado en la conferencia previa y como se va a trabajar con árbitros de primerísima calidad, la labor unificadora no será difícil. Aparte, volvemos a repetir, que el Reglamento es único, el mismo en todos los países, sin que sea admisible el desconocimiento de su letra o espíritu.

La Comisión de Arbitros, dividirá después los jueces designados en cuatro zonas, Londres - Manchester - Liverpool y Birmingham, es decir residirán en las ciudades cuyos equipos tengan que servir arbitralmente y al frente de estas zonas habrá un delegado. Desde 1934 presenciamos todos los Mundiales, menos el de 1938, y pensamos ver el de 1966, torneo de fútbol defensivo, cerrado, de vigilancia personal implacable, duro y donde ningún técnico va a querer el negro balón de la responsabilidad. ¿Quién será víctima de todo esto? Los árbitros, quienes tendrán por ello trabajo más difícil que en fútbol abierto y normal. Pero se van a tomar todas las precauciones.

MOLDEADORES PARA FUNDICION DE HIERRO

SE PRECISAN OFICIALES

«INDUSTRIAS METALURGICAS UNION, S. A.»
Carr. del Cristo. — LOGROÑO
(Oficina Colocación Referencia 8.492)

El rival de Santana y Emerson para 1966 se llama Ashe

Norteamérica asegura «será el mejor tenista amateur de este año»

Motivo de la rotunda afirmación: sus tres victorias sobre Emerson

Ficha del aspirante norteamericano: 1,86 de estatura; 22 años; piel negra y la fuerza felina de todos los hombres de su raza para el deporte

Por DONARGI

EL diunviro pasa a ser triunvirato. Arthur Ashe es la causa. Emerson y Manolo Santana tienen en él el más serio contricante y contumaz oponente a la calificación de «mejor tenista amateur del Mundo de 1966».

Claro es que tales consideraciones nacen y se sostienen en Norteamérica.

Cómo es Arthur Ashe

ASHE estuvo en España. Esto lo saben todos los españoles. Llegó con el equipo norteamericano que había de enfrentarse al español en la primera final interzonas de la Copa Davis. Tuvimos ocasión de conocerle. Su trato es encantador. Alto y espigado, muy joven, su contextura física despedía ese inconfundible poder de la raza negra, esa fuerza elástica que les hace notablemente aptos para todo deporte.

Entonces es cuando supimos por él que era estudiante en la Universidad de California, en Los Angeles y que acababa de cumplir los 22 años.

Nació en Richmond, Virginia. Un familiar obsequioso puso en sus manos la primera raqueta. Tenía once años y, desde entonces, practica el tenis.

Su nombre se oye por primera vez en los medios internacionales con ocasión de la Copa Davis 1963, ya que pasa a formar parte del equipo norteamericano que ha de enfrentarse a Méjico. Ashe no jugó. El año 1965 es el de consagración. El equipo yanqui vuelve a encontrarse con la selección azteca, esta vez en Dallas. Se teme a los mejicanos y hasta se les da como favoritos, por eso los técnicos se echan las manos a la cabeza cuando se enteran que será Arthur Ashe quien defienda en los individuales las posibilidades norteamericanas y nada menos que en lucha con Osuna y Palafox. Los temores no se confirmaron, ya que Ashe derrotó a ambos tras una de las más brillantes exhibiciones que se vieron en la «ciudad fronteriza».

Habló de Emerson... cuando no conocía a Santana

ESTE hombre, tenista sencillo y hasta humilde, que sus compatriotas colocan hoy en la cima del tenis amateur, nos dijo cuando estuvo en Barcelona:

—Emerson es el mejor jugador del Mundo.

Claro que..., aún no habían sabido Ralston y Froehling, sus compañeros de equipo, la calidad y fuerza de los «lob» y «drive» de Santana, ni la habilidad y exactitud de sus «passing shot». Tampoco se había producido el asombro de Fores Hill, donde Manolo le pasó una cortés lección de juego a Arthur Ashe, cuando éste salía eufórico de su victoria frente a Emerson...; como aún no se había producido la «faena» de Sidney, donde el poderoso Emerson no pudo evitar las lágrimas...

El, Ashe, nos dijo entonces que Emerson «era el mejor»; sus compatriotas le dicen a él para este año. A uno y otros les preguntamos: ¿Qué piensan hacer con la presencia y los éxitos del campeón de Forest Hill, de la demoledora raqueta de la Copa Davis año 1965?

La discriminación racial llega al tenis

ARTHUR Ashe está dirigido deportivamente por otros negros: Walter Johnson. Como él, su preparador nació en las tierras meridionales del continente norteamericano, donde la discriminación racial es más intensa. El doctor Walter Johnson se queja del trato dado a Ashe en determinados Estados y ciudades del Sur.

—El mejor tenista amateur del Mundo —es el propio doctor quien así le califica— jamás ha jugado un encuentro de torneo en la ciudad que le vio nacer en Richmond. Otro tanto le ha ocurrido en Maryland y Kentucky, así que tuve que conseguir partidos para él en otros sitios siempre muy alejados de su hogar.

De una cosa no hay duda; de que Ashe es el mejor tenista... negro del momento y un hombre inteligente y moderado en sus apreciaciones. Comprende bien sus dificultades en el Sur y prefiere tratar suavemente los problemas que crea el color de la piel en sus tierras. Es más: él se muestra bastante confundido por las atenciones que está recibiendo.

—Desde que he sido lo bastante grande para jugar el tenis de altura, no he tenido ningún problema, la gente parece ser muy amable conmigo y esto me hace sentirme un poco incómodo y es que no quiero privilegios para mí. Sólo quiero ser un tenista».

Arthur Ashe, la raqueta número uno de 1966... según Norteamérica. — (Foto CIFRA)

Olympia

Un programa al servicio del progreso

Durante más de 60 años ha crecido armoniosamente el programa de OLYMPIA, adaptándose en todo momento a las más amplias exigencias de la técnica administrativa. La lograda construcción, la alta calidad y la gran comodidad de manejo de todos los productos OLYMPIA, aseguran a éstos un lugar preferente en todas partes. Más de la mitad de las máquinas de escribir, sumar y calcular que se fabrican en la República Federal Alemana, llevan la marca OLYMPIA; casi un 60% de ellas se exportan a más de 125 países. Esta es una buena muestra de la alta estima que gozan en el mundo entero.

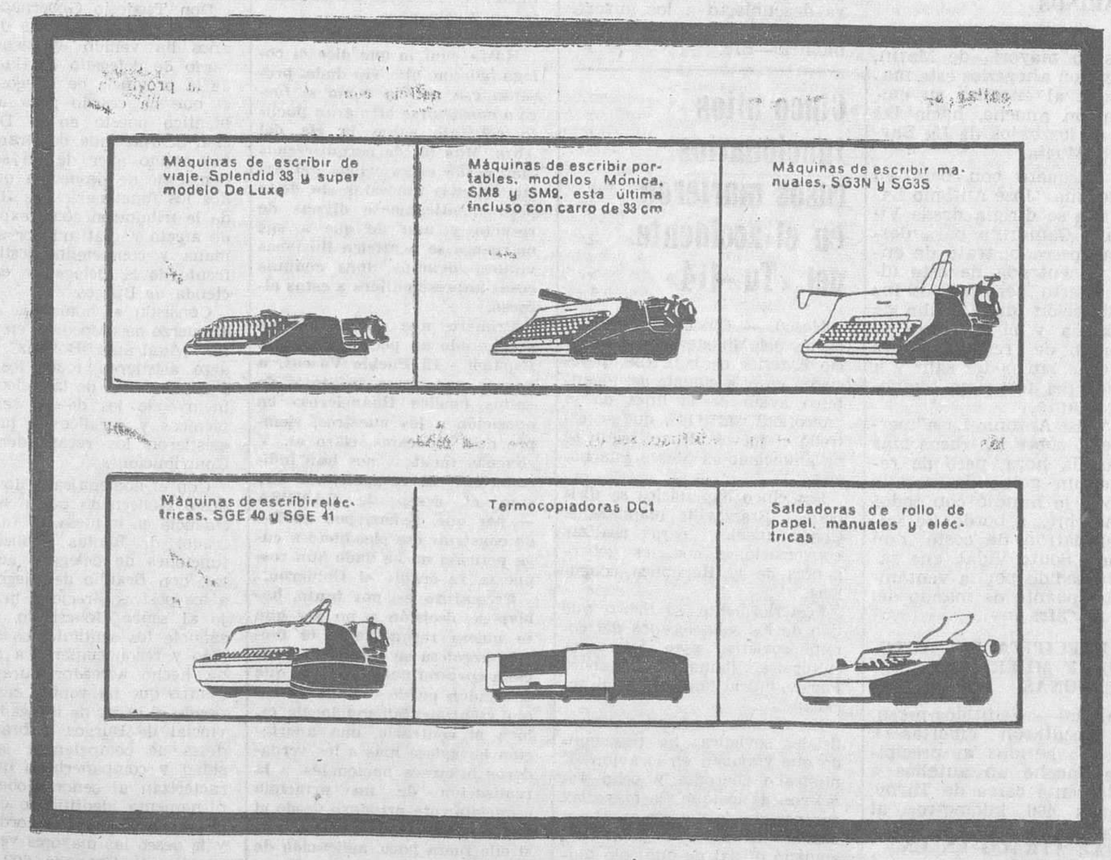

Agencia Oficial De la Vega c/. Madrid, 2 - Tel. 4358 BURGOS

El Mundial de Londres en marcha

El inglés: asignatura obligatoria para la selección argentina de fútbol

★ También se les está poniendo al corriente de las costumbres; cultura, vida y religión inglesas

★ Intenso plan de entrenamiento

Por Alberto OSTRIA LURO

Buenos Aires. — Nada se dejará al azar para la próxima visita de los jugadores de la selección nacional argentina a Gran Bretaña para disputar las finales de la Copa mundial de fútbol. Ni siquiera el idioma y la idiosincrasia del pueblo inglés.

Los futbolistas han sido instalados en el Colegio Ward, que es una institución protestante y donde el director García de Baumann les pone el corriente de algunos aspectos de la vida en Inglaterra, de su cultura y de su religión. A su vez, la esposa e hija del señor García de Baumann han asumido la responsabilidad de dictar a los jóvenes futbolistas clases diarias de inglés.

Las clases se han dividido en dos grupos: «avanzados» y «principiantes», ya que algunos de los jugadores, como Gonzalito y Santero tienen bastantes nociones del idioma.

Sin embargo, el inglés y la vida en Gran Bretaña forman un aspecto parcial del riguroso entrenamiento al que están sometidos los preselecionados que tendrán a su cargo la responsabilidad de defender los colores argentinos en los serios partidos de Julio por la Copa Jules Rimet.

Con González y Santoro practican diariamente ejercicios futbolísticos Mas, Nelson López, Roma, Llallana, Irusta, Andrada y algunos otros, bajo la vigilante dirección de Zubeldía y Faldutti.

Por regla general el programa diario de actividades comienza por la mañana muy temprano con algunos ejercicios livianos, luego vienen las clases teóricas y los cursos de inglés. Por la tarde se entrena fútbol más intensamente hasta la puesta del sol.

Acto seguido, los jugadores y entrenadores se bañan, se cambian de ropa y se van al salón de recreo.

A las 21,45 horas, más o menos, luego de descansar un rato y observar los programas de televisión, se dirigen al comedor donde comen una cena bastante contundente. Aunque el menú varía con frecuencia, sirva de ejemplo uno de ellos, tomados al azar: jamón cocido, ensalada rusa, carne asada con ensalada de lechuga y tomate; jugo de uva, frutas frescas y te.

Finalmente, antes de retirarse a dormir se entretienen en la sala de lectura donde hojean revistas.

Ferreiro, Calles, Malbernat y Díez se muestran interesados en las revistas donde se muestran fotografías de modas femeninas provocando verdaderas sesiones de risas los insólitos modelos que allí aparecen.

Luego, a dormir y descansar profundamente porque al día siguiente habrá que repetir la jornada, y no todo puede ser risa y diversión.

PISO

céntrico, muy soleado, compro hasta un millón de pesetas. Pago al contado. MARIANO RICO. PUBLICIDAD. San Juan, 41, 3.º Teléfono 3906.

NCR Cajas Registradoras National, S. A.

Ofrece magnífico porvenir

a hombres dispuestos a triunfar en la profesión de

VENDEDOR

Se requieren personalidad, cultura general, referencias, servicio militar cumplido y edad máxima de 30 años

No se precisa experiencia previa, pues los seleccionados asistirán a Cursos de ventas, cobrando sueldo durante el período de enseñanza

Solicitud en carta manuscrita a

Don Carlos Matía de Orbe

López Gómez, 5. — VALLADOLID

M.E.C.D. 2017

DEPORTES 12

CLAVES del MARCADOR SIMULTANEO DARDO

PRIMERA DIVISION

terrilor — VALENCIA - PONTEVED.	Calzados EYA — ESPAÑOL - MALLORCA
PHILCO FRIO RADIO TV — CORDOBA - BETIS	CAMISA terpol — AT. MADRID-SABADELL
RELOJ RADIANT — SEVILLA - AT. BILBAO	DESCANSO PERFECTO COLCHON FLEX — ELCHE - REAL MADRID
BITTER CINZANO SODA — LAS PALMAS-MALAGA	PRODUCTOS Genio FOR MEN — ZARAGOZA-BARCELONA

SIGNOS CONVENCIONALES

El color de las flechas indica: Amarillo, 1.er tiempo.—Verde, descanso.—Rojo, 2.º tiempo.—Negro, final partido.—Flecha blanca, partido suspendido.—Flecha franjas blancas y negras, avería telefónica.—Cuadrado negro, jugador expulsado.—Disco rojo, penalty en contra

SEGUNDA DIVISION

B Valladolid Hércules	H Algeciras Badajoz	J Santander Europa
N Osasuna Coruña	S Baracaldo Gijón	T Burgos Lérida

FACILITAREMOS MEDIO TIEMPO Y FINAL

Vuelta a Andalucía

A una media de 36,328 se corrió en la etapa que ganó Antonio Beltrán

La Línea de la Concepción. — La VII etapa de la Vuelta Ciclista a Andalucía disputada esta mañana entre Puerto de Santa María y La Línea con 153 kms. ha resultado muy movida e interesante.

A la meta llegaron primero tres corredores por este orden, primero Antonio Beltrán en 4 horas, 12 minutos y 14 segundos, seguido de Frans Verbeeck, belga y Salvador Honrubia, los dos en el mismo tiempo que el anterior.

El vencedor obtuvo una media horaria de 36,328 kilómetros.

El puerto de Cabrito puntuable para el Premio de la Montaña lo coronó en primer lugar, Suria.—Alfil.

CLASIFICACION DE LA ETAPA DE HOY

1.—Antonio Beltrán, 4-11-44.
2.—Frans Verbeeck, 4-11-59.
3.—Salvador Honrubia, 4-12-44.
4.—J. M. Errandonea, 4-12-44.
5.—Angel Ibáñez, id.
6.—Jacques de Boever, id.
7.—José Suria, id.
10.—José Quesada, id.

CLASIFICACION GENERAL

1.—Jesús Aranzábal, 31-50-16.
2.—Dieter Puschel, 31-54-11.
3.—J. M. Errandonea, 31-54-42.
4.—F. J. Gramell, 31-54-57.
5.—Domingo Perurena, 31-57-07.
6.—Jaime Alomar, id.
7.—Juan Sánchez Camero, 31-55-29.
8.—Luis P. Santamarina, 32-21-30.

Esta tarde, en Aranda reencuentro de equipos burgaleses

El Juventud partirá con la duda del ariete que puede ser Iñiguez

Para captar mejor el ambiente que reina en la capital de la Ribera, con vistas al encuentro que disputarán allí esta tarde la Gimnástica Arandina y el Deportivo Juventud, remitimos a nuestros amables lectores a la sección dedicada a Aranda, donde nuestro corresponsal, don Juan Sanz Juez, viene ocupándose de ellos cumplidamente.

La confrontación entre burgaleses de la capital y provincia tendrá el interés y la emoción que suelen ser características en esta clase de pugnas. Acaso más en esta ocasión, puesto que se dan determinadas circunstancias que podemos considerar especiales, cuales son, por ejemplo, el hecho de que sea Massobrio quien se ocupa de los ribereños, conociendo como conoce también a los locales; y asimismo, el hecho de que en su anterior visita a la capital, la Gimnástica Arandina consiguiera mantener el empate a cero en El Plantío, llevándose un punto positivo, del que ahora tratan de resarcirse los jugadores que prepara Martínez Yuste, quien tiene decidido el equipo que sacará, excepción hecha de un puesto, que puede ser el del ariete, con repercusión en el ala izquierda.

Nos explicaremos. En principio está previsto que jueguen Valle (Arribas); Viruel, Goñi, Solaguren; Marcos, Maguregui; Prieto, Isidro, Arahuetes, Urigüen, Arenas. Es decir, los mismos del domingo pasado.

Puede ocurrir, sin embargo, que el entrenador opte por sacar a Iñiguez de delantero centro, en cuyo caso, quedaría Arenas de suplente for-izquierdo y Urigüen de extre-izquierdo y Uriüen de extremo del mismo lado.

La expedición local partirá de nuestra ciudad a las dos menos cuarto de la tarde. Finalizamos, poniendo de manifiesto nuestro deseo de que este reencuentro entre equipos burgaleses consiga entusiasmar a los espectadores que acudan a presenciarle y se caracterice, sobre todo, por la corrección de ambos contendientes.

MUGICA, ARSENIO, LLAGO Y ECHAZARRA REAPARECEN ESTA TARDE CON EL BURGOS

También el Lérida introducirá variantes con relación al domingo anterior

El partido dará comienzo a las 4,30

La afición burgalesa muestra cierta preocupación por la situación actual de nuestro primer equipo. Prueba evidente de que se preocupa de él, en la forma que cualquier directiva y cualquier club pueden desear.

Esa misma preocupación será la que lleve esta tarde a varios millares de espectadores a los graderíos de El Plantío, donde esperan presenciar la victoria del cuadro blanquinegro. Y no sólo presenciarla, sino contribuir a conseguirla poniendo a contribución ese factor tan decisivo que son los aplausos y los gritos de aliento.

Soler ha llevado a cabo lo que consideraba necesario para dotar de mayor potencia y eficacia al equipo; introducir variantes, que según la información que nos fue facilitada anoche en la Secretaría del Culb, afectarán a cuatro puestos; el de guardameta, el de medio izquierdo y los reaparecidos Múgica, Arsenio, Llago y Echazarra.

En suma, si no surgen imprevistos de última hora, la formación que presente el cuadro blanquinegro será ésta: Múgica; Astorga, Zamora, Lolis; Sistiaga, Arsenio; Llago, Pita, Fábregas, Echazarra, Angelín.

Para Arsenio no es desconocido el puesto de volante en el que, dadas sus características de juego, puede desarrollar una excelente labor. A Llago le conocen los leridanos, pero también nosotros sabemos cómo actúa y confiamos en él. De Echazarra esperamos un poco más que otras tardes, porque puede hacerlo, ya que tiene reconocida categoría para ello. Por último, tenemos fe en que Múgica, pese a las circunstancias que concurren en él, volverá por sus fueros y evidenciará su clase indiscutible.

Nos hemos referido solamente a los que reaparecen, pero es que huelga decir que de los demás lo esperamos también todo, porque hoy debe lucir y ganar el conjunto, haciendo los méritos necesarios para ello. Porque el Lérida es equipo de valía y viene a reforzar su posición. El barro que se forma en el terreno de juego de El Plantío puede constituir un buen aliado para los catalanes, pero solo eso, ya que un tropiezo en casa y a estas alturas no tendría nada de agradable.

Los ilerdenses llegaron ayer a nuestra ciudad y quedaron alojados en el Hotel Condestable. Al frente de la expedición, en calidad de delegado viene el señor Santos Mases. Para nosotros fue un verdadero placer el poder conversar con el entrenador, señor Seguer, haciéndolo con relativa amplitud, dentro de nuestras posibilidades, ya que se prestó amablemente al diálogo.

El equipo que tiene previsto es este: Patiño; Olivares, Pantaleón, Juanin; Mancenido, Barberá; Morón, Rué, Kaczas, Lozano, Merchán.

Con relación a los que actuaron la jornada anterior, también el Lérida se presentará esta tarde con variantes en sus filas, en las que causan baja los componentes de ala izquierda, Ribelles y Vallejos, que se quedaron en casa, ya que el primero padece contusión y el segundo aqueja molestias en una pierna. Como nos diría el propio señor Seguer, hay que contar con los imprevistos y tener bien preparados a los suplentes para resolver sobre la marcha cualquier eventualidad.

Por supuesto, ellos vienen decididos a conseguir lo más que puedan, que es tanto como decir lo que les deje el Burgos. Por eso insistimos en que nuestro equipo debe y tiene que imponerse, a base de derrochar entusiasmo, rapidez y coraje, teniendo presente que goles son triunfos y que los goles no se hacen solos o por obra de la casualidad, sino que hay que elaborarles y meterles. Esa es la misión que les incumbe a los jugadores blanquinegros, porque de aumentarles el entusiasmo ya se encargarán con creces los aficionados.

El partido dará comienzo a las cuatro y media y será dirigido por el colegiado sevillano señor Soto Montesinos.

Con el fin de dar facilidades a los aficionados, esta mañana, de once a dos de la tarde quedarán abiertas al público las taquillas del bar Deportivo y, a partir de las tres y media las del propio campo.

Digamos antes de terminar que, además de los jugadores del Burgos que hemos citado, figuran convocados Payno y Sein.

Vamos a ver si de verdad esta tarde respondemos todos, equipo y seguidores, en la forma que es de desear y esperar. ¡Aúpa el Burgos!

Campo a través

Hoy se disputa el campeonato provincial

Según tenemos anunciado en la mañana de hoy se disputará en el paseo de la Quinta, el campeonato provincial de campo a través, para todas las categorías habiendo sido fijadas para cada una de ellas las distancias a cubrir, en la siguiente forma:

MASCULINOS
Infantiles: 1.500 metros.
Juveniles: 4.800 metros.
Juniors: 6.500 metros.
Seniors: 10.000 metros.

FEMENINOS
Menores de 15 años: 600 metros
Mayores de 15 años: 950 metros.

Las pruebas darán comienzo a las once y media de la mañana. Los resultados serán tenidos en cuenta con vistas a formar la selección para los próximos campeonatos de España, por lo que es de suponer que todos los participantes hagan méritos para alcanzar esa distinción.

III Campeonato de España de fútbol infantil

Ocho clubs de la capital intervendrán en la Liga previa a las fases de sector y final

El III Campeonato de España de fútbol infantil que organiza conjuntamente la Delegación Nacional de Juventudes y la Real Federación Española de Fútbol para jugadores infantiles de 12 a 14 años se iniciará en Burgos el primer domingo del próximo mes de Marzo.

La fase provincial, previa a la de sector y a la final, se ha organizado a través de tres series: Equipos de Centros de Enseñanza, equipos de pueblos de la provincia y equipos de clubs de la capital.

Las series primera y segunda (escolares y provincia), están ya prácticamente realizadas; es la de clubs de la capital la que está próxima a celebrarse.

Ocho clubs han enviado solicitud de inscripción para el referido campeonato. El campeón de este torneo se eliminará con los otros dos campeones de las series ya citadas, hasta determinar el equipo que representará a Burgos en la fase de sector, que se celebrará durante los días comprendidos entre el 21 de Abril y 1 de Mayo.

EL TORNEO DE LA CAPITAL

Como ya se ha dicho, el torneo de la capital comenzará el primer domingo del mes de Marzo y se desarrollará a lo largo de los días 6, 13, 19, 20 y 27 de Marzo y 3 y 10 de Abril.

Los partidos se jugarán en el campo de las Escuelas del Padre Arámburu, en jornada matinal.

La fase final en la que intervendrán los campeones de serie, está fijada para los días 16 y 17 de Abril.

REUNION DE DELEGADOS

El Comité de Competición de este torneo nos ruega hagamos público para conocimiento de los delegados de los equipos inscritos, que mañana, lunes, día 21, a las ocho y media de la noche se celebrará una reunion en el Hogar de Antiguos Miembros del F. J. (San Lorenzo 26).

Triunfo del Mestalla sobre el Tenerife (3-0)

Valencia. — En partido de Liga, correspondiente al grupo Sur de Segunda División, el Mestalla ha vencido hoy por 3-0 al Tenerife. El primer tiempo concluyó con ventaja valenciana, por 2-0.

Marcaron los goles Olivella (a los 10 minutos); Terol (a los 37) y Olivella (a los 19 minutos de la segunda parte).

El Mestalla hizo un gran partido, superando netamente a su contrario.

CRUCIGRAMA
TELE - CONFORT
T
Y
Y
Complete el nombre de una LAVADORA fabricada por
ELECTROTECNICA CABELLO
Preséntelo resuelto al comprar esta LAVADORA en
TELE - CONFORT
(MIL VIVIENDAS)
y recibirá como obsequio una estupenda OLLA A PRESION
Nota. — TELE-CONFORT vende esta maravillosa LAVADORA A PRECIO DE FABRICA.

BALONMANO

HOY SE DISPUTAN VARIOS ENCUENTROS EN NUESTRA CIUDAD

El deporte del balo- mano va ganando adeptos cada vez más numerosos en nuestra ciudad y provincia. Prueba de ello son los continuos partidos de los diferentes campeonatos que se celebran tanto en nuestra capital, como en Aranda y otros pueblos.

En nuestra ciudad a las 10 de la mañana, en el campo del colegio La Salle, se celebrará el partido correspondiente a la segunda jornada del campeonato juvenil federado entre los equipos de la OJE y Maestría Industrial.

También a las 10 de la mañana, pero en el colegio de Maristas se celebrará el interesante partido entre los equipos de la Congregación Mariana y el Delicias. Dada la gran trascendencia de este partido, es muy posible que de él salga el campeón local, se espera que los equipos presenten sus alineaciones de gala y que ofrezcan un partido de gran emoción y calidad.

A continuación de este partido saltarán a la cancha los alevines del Instituto y del colegio de la Merced a disputar su partido correspondiente a la presente jornada del campeonato provincial de alevines.

Como digno colofón de esta jornada, a las 12 de la mañana se celebrará el último partido del campeonato nacional de Segunda División en su fase provincial. Lo disputarán los equipos de la OJE y Arlanza, conjuntos de una gran rivalidad deportiva. Se espera que el Arlanza intente tomarse la revancha, ya que en el último partido perdieron contra sus eternos rivales.

Baloncesto

Hoy, partido decisivo

Como es sabido se sigue jugando el campeonato local de modestos de baloncesto patrocinado por la Caja de Ahorros Municipal.

Hoy, a las once se jugará el partido que decidirá el primer puesto de la clasificación de la primera vuelta del torneo. Este partido será jugado en el campo de S. San Jerónimo a la hora dicha anteriormente.

Los demás partidos no se jugarán por faltar los jugadores de los equipos de Aparejadores.

La clasificación de la cuarta jornada fue la siguiente.

1.º Arlanza, con 8 puntos.
2.º S. Jerónimo, con 7.
3.º Ingenieros, con 7.
4.º C. Ciclista, con 4
5.º Aparejadores B, con 4.
6.º Aparejadores B, con 3.

Estos dos últimos equipos con un partido menos por no haber jugado la última jornada.

Boxeo

Oferta al portorriqueño Gil Díaz para un combate con Luis Folledo, en Madrid

Le pagarían hasta tres mil dólares

Madrid. — Un promotor madrileño estaría dispuesto a pagar hasta tres mil dólares (ciento ochenta mil pesetas) al boxeador portorriqueño Gil Díaz por enfrentarse en Madrid al púgil Luis Folledo.

La Federación española de Boxeo estudia el montaje de ese combate y para ello saldrán el lunes hacia París el secretario del citado organismo, don Leopoldo Cid, y el propio Luis Folledo.

Campeonatos nacionales de baloncesto femenino

Los campeonatos femeninos de baloncesto, fase de sector, que en la categoría de juventudes vienen celebrándose en el frontón cubierto de la Ciudad Deportiva Militar «General Yagüe», siguen constituyendo un éxito rotundo en todos los aspectos.

Es sabido que los equipos participantes, representativos de seis provincias, fueron divididos en dos grupos, cuyos campeones jugarán la final para decidir el campeón absoluto, que será el que pase a disputar la fase final que tendrá lugar el próximo mes de Marzo.

Los resultados registrados ayer fueron éstos:

Por la mañana.—Damas Negras (Burgos), 9 - Sagrado Corazón (Bilbao), 29.

Instituto Filial de León, 6 - Esclavas (Barcelona), 28.

San Fidel (Guernica, Vizcaya), 13 - Instituto Laboral (La Coruña), 6.

Carmelitas (Barcelona), 23 - Sagrada Familia, de Miranda, 6.

Por la tarde.—Sagrado Corazón (Bilbao), 32 - Esclavas (Barcelona), 26.

Instituto Filial de León, 9 - Vera Cruz (Vitoria), 8.

Instituto Laboral (La Coruña), 7 Sagrada Familia, de Miranda, 8.

Se han proclamado campeones Sagrado Corazón (Bilbao) y Carmelitas (Barcelona), equipos que esta mañana, a las nueve y media, se enfrentarán entre sí, en la misma cancha, para decidir, como queda dicho, el campeón absoluto, difícil de pronosticar, puesto que ambos contendientes han destacado por su auténtica valía.

Motocross

La actuación de hoy tendrá lugar en Quintanadueñas

Siguiendo su recorrido por los pueblos de la provincia, para dar a conocer el espectacular deporte del motocross a sus moradores, los alumnos de la Escuela de Pilotos de motocross existente en nuestra capital se desplazarán hoy a Quintanadueñas, donde tendrá lugar una exhibición que servirá al mismo tiempo de entrenamiento para los corredores, que el próximo domingo tendrán otra prueba puntuable para el campeonato regional, a disputar en Villadiego.

Partidos y árbitros para hoy

PRIMERA DIVISION

Las Palmas - Málaga, Gardeazábal.
Valencia - Pontevedra, Medina Iglesias.
Elche - Real Madrid, Rigo.
Atlético de Madrid - Sabadell, Ruiz Alciturri.
Español - Mallorca, Teja.
Zaragoza - Barcelona, Cerezuela.
Córdoba - Betis, García Rodríguez.
Sevilla - Atlético de Bilbao, Birigay.

SEGUNDA DIVISION

(Grupo primero)

BURGOS - Lérida, Soto Montesinos.
Celta - Badalona, Peiró.
Santander - Europa, Carbelo.
Hospitalet - Langreo, Rodríguez Barroso.
Oviedo - Condal, Jorge Ramos.
Baracaldo - Gijón, Villena.
Atlético Osasuna - Coruña, Balaguer.
Indauchu - Real Sociedad, Canera.

(Grupo segundo)

Calvo Sotelo - Levante, Peinado.
Valladolid - Hércules, Menéndez de León.
Granada - Rayo Vallecano, Olavarría.
Constancia - Murcia, Sabriá.
Algeciras - Badajoz, Altuna.
Huelva - Ceuta, Cardós.
Melilla - Cádiz, Ortiz Salgado.

TERCERA DIVISION

(Grupo trece)

Ponferradina - Astorga.
ARANDINA - JUVENTUD.
Júpiter - Salamanca.
Hullera - Castilla.
Sabero - Europa.
Béjar - Laciana.
Ciudad Rodrigo - Leonesa.
La Bañeza - Medinense.

CARPINTERIA METALICA DE ALUMINIO
Metalisterías Garvi
Estudios y presupuestos sin compromiso
Delegación de Burgos:
EXCLUSIVAS COMERCIALES E INDUSTRIALES
Calera, 35, 6.º Teléfono: 4097

Motor Burgalés

Escuela de Conductores «SAN CRISTOBAL»
AGENCIA ESPINO
Defensores de Oviedo, 9 BURGOS

JOHN DEERE
EQUIPOS INDUSTRIALES
BULLDOZER
EXCAVADORAS
ALMACENES CAMARA
San Pedro y San Felices, 22 - Tfno. 3888 - BURGOS

Servicio STA CRUZ, 2
SANTANA LAND-ROVER

Vespa DIASA MADRID, 26

AUTO-CAMION
BORGWARD
AYALA MADRID, 16

CICLOMOTORES
TORROT
Ciclos AYALA
Madrid, 16

MONTESA
Hnos Mata
VITORIA, 19

Lambretta
Mobylette
Merced, 13

BULTACO
AYALA
MADRID, 16

MOTOCICLETAS DERBI
HERMANOS FUENTE
San Pablo 18

RENAULT servicio
BURGENSE, 16

MOTOCICLETAS
OSSA
Hnos Mata
VITORIA, 19

M.E.C.D. 2017

Diario de Burgos

FUNDADO EN 1891

Propagandas — Folletos — Revistas

OFFSET — TIPOGRAFIA — FOTOGRABADO

TALLERES GRAFICOS «DIABUR»

Vitoria 13 — Teléfono 2852 — Apartado 46

FIGURA DE LA SEMANA

GERHARD SCHROEDER

Por Carlos DELGADO OLIVARES

TRES ministros de Asuntos Exteriores ha tenido la República Federal Alemana: Conrado Adenauer, Heinrich von Brentano y Gerhard Schroeder.

Tres ministros, pero sólo dos políticas. Ya es sabido, que durante la primera etapa de la República Federal, aquella que va de 1949 a 1961 la política exterior del país se desenvuelve bajo el signo de Adenauer. Hubo como un convenio más o menos tácito entre Adenauer y Erhard. El primero, dirigía la política exterior y el segundo, técnico en cuestiones económicas, inspiraba la política interior. Fue una afortunada división del trabajo. En aquellos años inmediatamente posteriores a la catástrofe, casi no había en Alemania otra política interior que la económica.

Cuando en el último período del Gobierno Adenauer, el doctor Brentano se hizo cargo de la política exterior, ésta siguió las directrices que había impuesto Adenauer. Ambos políticos estaban perfectamente identificados.

De modo que, cuando cambió de titular la Jefatura del Gobierno (o Cancillería como allí dicen), en rigor lo único que cambió en Alemania fue la política exterior. La economía seguía la misma, el doctor Schmuecker, ministro de Economía, identificado con el canciller Erhard, prosigue el afortunado rumbo del llamado "milagro". Gerhard Schroeder, ministro de Asuntos Exteriores, daba a la política de su Departamento nuevo rumbo.

¿Qué diferencia hay entre la política exterior del doctor Adenauer y la del doctor Schroeder? Quizá esta diferencia pudiera aludirse diciendo que ambos representan dos generaciones distintas.

Conrad Adenauer tiene noventa años; Gerhard Schroeder, cincuenta y cinco. Es una diferencia de casi cuarenta años. Dos generaciones sucesivas.

En ambas, hay una tendencia diferente. El doctor Adenauer consideraba como objetivo principal de su política, la amistad con Francia, lo cual no puede ser más plausible, pero fundamentalmente era una política europea. Uno de los principales motivos de la guerra pasada fue la hostilidad franco-alemana. La amistad de ambos pueblos puede ser la base de una paz fecunda.

El doctor Schroeder estimando que la amistad de aquellos dos pueblos es imprescindible, percibe claramente que lo que fue política europea, como centro del Mundo, es hoy política universal. Ni Norteamérica ni Rusia, por unas razones o por otras, estuvieron presentes en la política europea de entre las dos grandes guerras. Hoy ambas, proyectan densa sombra sobre las empequeñecidas naciones de Europa.

Gerhard Schroeder, es del Sarre. Estudiante en Berlín, en Escocia y abogado en la Universidad de Polonia. Como su antecesor von Brentano, procede de la profesión más directamente orientada hacia la política: abogado, con bufete abierto al público. En ambas profesiones, se suceden múltiples problemas que hay que resolver casi más por instinto e inspiración que por estudio y documetación. Aquellas profesiones en que lo que más pesa son los imponderables, valga la paradoja.

Y además otra ventaja: en la abogacía y en la política es decisiva la oratoria.

Se dice que el doctor Schroeder, en su juventud, estuvo afiliado al partido nacional socialista. Era allá por 1933, cuando él tenía 23 años e Hitler, recién llegado al poder desenvolvía toda su fastuosa propaganda. Pero no debió ser mucho su entusiasmo nazi, cuando en algunos años después se dio de baja en el partido y contrajo matrimonio con una señorita de origen judío.

Schroeder, ha sido diputado desde el primer Parlamento de la postguerra. Especialista en cuestiones sociales; vicepresidente del partido demócrata, ministro, sucesivamente, de varias carteras. Al fin el hombre que dirige la política exterior alemana. Una de las empresas más arduas y difíciles que cabe imaginar. Pero una empresa qu. para un político de aquel país, bien merece entregar el entusiasmo y la mejor actividad de su vida como hace ahora el ministro Schroeder.

VERDES

RUEDAS PARA SUBIR ESCALERAS

Estocolmo (Fiel-PFI).—Una casa comercial sueca ha realizado un sistema de ruedas trepadoras que permite principalmente a los cochecitos de los bebés subir las escaleras. El dispositivo ha sido muy bien aceptado por las mamás, principalmente por aquellas que habitan los inmuebles de las capitales. Pero lo más curioso es que la idea puede ser perfectamente adaptada a las diferentes clases de tractores, cureñas de cañón, remolques de uso militar..., etc.

El sistema se basa en el empleo de dos juegos de ruedas tandem (uno a cada lado del vehículo) que no están unidas por un eje transversal. Cada juego de ruedas va montado en las extremidades de una barra transversal inmóvil. Esta barra de trabazón va a su vez suspendida al chasis del vehículo por otras dos barras que hacen el papel, por decirlo así de balancín. Esta cuádruple articulación permite escalar obstáculos verticales más altos que las ruedas.

Una vida dedicada a los caballos

Heide (Impresiones de Alemania).—Todavía se mantiene un poco inseguro sobre sus piernas el potro de Fritz Thiedemann, el universalmente conocido campeón alemán del deporte hípico. Hace cuatro años, en el apogeo de su carrera deportiva, el vencedor en varias olimpiadas se retiró sorprendentemente a la vida privada, dedicándose hoy en Slesvig-Holstein a la cría de caballos.

¿Es Thiedemann un hombre enfermo? Ciento cinco veces ha caído del caballo y aún hoy el médico de cabecera tiene que tratar de vez en cuando las consecuencias de numerosas graves conmociones cerebrales, fracturas y distensiones que fueron el precio que tuvo que pagar Thiedemann, por las innumerables victorias en todo el Mundo.

Aunque Thiedemann, hijo de un labrador del Norte de Alemania, comenzó su carrera como modesto mozo de caballos, el propietario de «Meteor», el caballo prodigioso, fue colmado de honores en muchos países. El Estado Federal de Kentucky, en Norteamérica, le nombró coronel honorario, y la ciudad de Elmshorn, en la Alemania septentrional, ciudadano honorario. Cinco calles de esa ciudad llevan los nombres

de los caballos más conocidos de Thiedemann: «Meteor», «Retina», «Diamant», «Godewind» y «Finale». — (Foto D.A.D).

nuestros colaboradores

AJUSTAR, ARREGLAR, MODERAR

Por Santiago LOZANO

HAY palabras que obstinadamente se sitúan en el primer plano de la actualidad y que se usan a troche y moche, desde luego muy pocas veces correctamente. Una de esas palabras es la palabra ajustar y sus derivados ajuste o reajuste. Se trata de una palabra que, como un aviso, nos pone en guardia contra algo que presentimos no ha de proporcionarnos un beneficio. Tal o cual Entidad de Servicios públicos, o este o el otro Departamento oficial anuncian que se están procediendo a un reajuste de tarifas para determinado suministro. Atención; ya estamos en presencia del mal uso de la citada palabra. Si esto continúa, el Diccionario de la Lengua se verá forzado a admitir una nueva acepción de las palabras ajustar o reajustar dándoles el mismo significado o expresión que aumentar o incrementar, porque cuando en términos oficiales u oficiosos se habla de reajustar, ya nadie ignora que al mes siguiente encontrará en las facturas la explicación de lo que antes no pasaba de ser una preocupante sospecha. Son muchas las acepciones de la palabra ajustar, como se puede comprobar consultando el Diccionario de la Real Academia, pero ninguna que haga relación a un aumento de tarifas o de precios por la prestación de determinados servicios o la adquisición de algún artículo de uso o consumo. Decir ajustar por aumentar no pasa de ser un desacreditado eufemismo y, sin duda, una impune manera de maltratar el idioma.

Hay una acepción de la palabra ajustar que sí que viene al dedillo en esta hora en que la palabrería, o la osadía, están poniendo en berlina muchos valores. Que es necesario **arreglar** o **moderar** muchos cosas es evidente, tan urgente diría, que si no lo hacemos corremos el peligro de perdernos en una peligrosa mixtificación de la autenticidad. Hay que arreglar, por ejemplo, eso que se llama pluriempleo. Se trata de una dolencia que va adquiriendo caracteres endémicos. Ya sabemos que, como no hace muchos días se reconocía en la réplica de un alto jefe de Educación y Ciencia, a la pregunta de un procurador en Cortes, en tanto un solo sueldo no dé para vivir, hay que recurrir a buscárselas como se pueda, es decir al pluriempleo. Pero el pluriempleo es uno de los males de esta época en todas partes, mal que se multiplica con incontenible virulencia. No vengamos con cuentos, como se dice en el expresivo lenguaje del pueblo. Un hombre no da para tanto, aunque se trate de un superdotado, ejemplar que, por cierto, no abunda. Si de verdad pone en el cumplimiento de las funciones específicas de su cargo la dedicación, el tiempo y el esfuerzo necesarios, llegará a la hora del descanso sin más ganas que las de derrumbarse en una butaca, ver la televisión, ir al cine o leer el periódico, la revista o el libro preferidos... O dormir. Si ha de enfrentarse con un nuevo destino, lo hará forzadamente, porque no hay más remedio y, no nos hagamos ilusiones, si ha dado en el primer trabajo el debido rendimiento, en el segundo este rendimiento será escaso y, no digamos si, como por desgracia sucede, no se trata de dos destinos, sino de tres o más. Al comprobar este desajuste —aquí sí que creemos bien empleada la palabra— pensamos que en definitiva el daño lo sufrirán los pluriempleístas y la economía del país. No se puede hacer milagros. Las energías de un hombre no son inagotables. Si el pluriempleo persiste, alguien pagará el pato; o la oficina o el tajo de la mañana, o la de la tarde o la de la noche. Claro que cuando hablamos de este reajuste no lo hacemos en daño de quienes se ven forzados a ese remar sin descanso. Muchos, casi todos, lo necesitan para atender decorosamente a su hogar; otros para cosas menos apremiantes. Aquí sí que es urgente ajustar o reajustar unas piezas que funcionan sin la necesaria sincronización. Sin el suficiente aceite, tradúzcase ingresos.

En un orden social, que presenta una faceta individual y otra colectiva, parece necesario moderar bastantes cosas y actos. Se han sacado de quicio muchas expresiones. La medida de los valores humanos corre el peligro de una quiebra de la que costará muchos esfuerzos rehabilitarse. Se abusa del "botafumeiro", del halago, de la coba cuando quienes los utilizan piensan lograr algún provecho, situarse, como ahora se dice. Se rehuye con frecuencia decir la verdad por el temor de molestar a quien puede favorecernos, recordando que, como afirmaba Pascal, decir la verdad es útil para aquel a quien se dice, pero desfavorable para aquellos que la dicen. El corazón humano es bastante predispuesto a los elogios, verdaderos, falsos o interesados. Muchos han ocupado fructíferas posiciones profesionales o sociales utilizando esa escala, hecha de nudos en cada uno de los cuales ha sido ahogada paulatinamente una fracción de honestidad. Bastantes de los que apartaron de sí esa tentación, se han quedado en el llano, en la base de la cucaña. Bien sabemos que no es oro todo lo que reluce, aunque la verdad es que el metal, sin ser de pura ley, con frecuencia reluce y deslumbra. Entre los tópicos que parecían irreformables y que han desaparecido en la apresurada carrera hacia el éxito, figuraba el que afirmaba que "el buen paño en el arca se vende". Se ha comprobado que lo que tenía de lección ese refrán ha ido desapareciendo. Para vender, para ascender, para destacar, hay que hacer propaganda o dejar que otros la hagan. Urge mucho resaltar en la palabra ajustar su acepción de arreglar y moderar, si no queremos seguir deslizándonos por la rampa que conduce a la mixtificación de muchas cosas y valores, incluyendo los individuales y profesionales.

Dibujos con siete errores

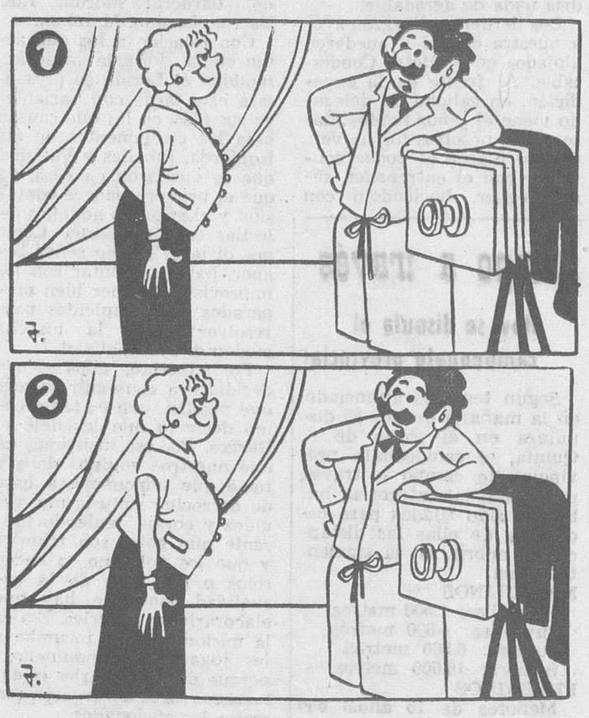

Estos dos dibujos son aparentemente iguales. Siete diferencias los separan. Si es usted buen observador debe descubrirlas antes de cinco minutos

(La solución mañana)

Arqueólogos venezolanos realizan importantes descubrimientos en Jordania

CARACAS

(Crónica especial para Agencia FIEL-ORBE por Luis SERRANO REYES). — Un monasterio bizantino desconocido fue descubierto y excavado en Wadi-el-Afrit (El Valle del Diablo), cerca del pueblo de Madaba, en Jordania, por un grupo de arqueólogos venezolanos encabezados por el profesor Julio Ripamonti y su equipo de la Universidad Central de esta capital, durante la cuarta campaña emprendida en la misma área y de la cual acaba de regresar.

Las ruinas del monasterio se encuentran a media ladera, en una montaña rodeada por el Valle del Diablo, en cuya cumbre se yergue una fortaleza moabita del siglo XII antes de Cristo, la cual fue excavada por la misión arqueológica venezolana.

El monasterio descubierto por los venezolanos en las tierras de Jordania, fue construído sobre una gran caverna accesible a través de los dos primeros recintos del monumento. En alguna fecha del siglo XII un terremoto terminó con su existencia. La basílica se derrumbó sobre la antigua sacristía que se levantaba sobre la caverna, perforando la bóveda de roca que la sostenía y cayendo sobre los moradores de la vivienda subterránea.

En los alrededores se encontró también una serie de hornos de incienso y de pan, una piedra de molino y varios implementos agrícolas.

La expedición arqueológica de la Universidad Central de Caracas a Jordania, es parte del desarrollo de un proyecto denominado "Investigaciones Arqueológicas en el Cercano Oriente", promovido por la citada Universidad y en el que trabaja una comisión designada por las autoridades universitarias venezolanas. El financiamiento de estas expediciones se ha hecho conjuntamente por organizaciones privadas venezolanas y la propia Universidad Central, que ha aprovechado los descubrimientos realizados por sus profesores y alumnos para divulgarlos en la cátedra de arqueología de ese centro de estudios.

La última expedición venezolana que viajó a Jordania lo hizo en el mes de agosto de 1965. Allí se trabajó durante dos meses, previos los permisos reglamentarios que otorgó el Gobierno jordano, junto con una concesión de exploraciones arqueológicas en la cumbre de la montaña Djooel Muna, en medio del campo arqueológico donde ya se han descubierto otros importantes vestigios de antiguas civilizaciones.

En todo caso, los investigadores arqueológicos venezolanos han logrado un completo éxito en sus trabajos y se espera que en futuras expediciones reúnan más material que será utilizado en provecho de los alumnos que estudian arqueología en la Universidad Central de Caracas.

Carta de MADRID

Por TACHIN

En Madrid se lee muy poco

Setenta mil millones de pesetas produjo el turismo el pasado año

MADRID- Encuesta en Madrid del Instituto de la Opinión Pública. Se lee poco, muy poco, lo que no constituye una novedad en un país en el que quizá un treinta por ciento de los ciudadanos conoce el «Quijote». Sólo una mitad de los entrevistados lee libros. Los librófobos aducen «falta de tiempo». Entre los librófilos, un sesenta por ciento lee un libro al mes y un diecinueve por ciento lee un libro por semana. Detalle: un 29 por ciento sólo lee libros prestados y un 28 no tiene ni un sólo libro en casa. Un 70 por ciento lee generalmente los periódicos del día, y tenga la bondad de parar de contar

HUMOR

Con ocasión de faltar ya «un poco menos» —según consigna la invitación— para la conmemoración de la muerte de Jardiel Poncela, se ha celebrado en las «Catacumbas de Gambrinus» una exposición-homenaje al insigne humorista. Habló la hija del escritor, Evangelina, la cual, en una semblanza íntima de su padre, dijo que no había dejado ninguna comedia terminada pero sí muchos argumentos y que como padre era maravilloso, pero como marido no había quien lo aguantase. El señor Iglesias afirmó que todo el mundo moderno que hoy se ve en el Teatro extranjero ha nacido de Jardiel Poncela y el doctor Gálvez sólo pidió que los jardielistas se dirigieran al Ministerio de Educación pidiendo que se declarase oficial en las Escuelas e Institutos una selección de textos de Enrique Jardiel Poncela.

TEATRO

Emilio Romero, el inquieto director de «Pueblo», volvió a asomarse a la escena con el estreno de la comedia «Lola, su novio... y yo», en el teatro Arlequín. Otra vez el triángulo, pero correctamente tratado y con un diálogo de excelente factura. Sátiras, en la que Romero es maestro, y alusiones de actualidad, que tanto le gustan... La obra difiere de las anteriores del mismo autor porque esta vez no ha planteado problemas político-sociales. Muchos aplausos y palabras de gratitud, dedicadas enteramente a la interpretación, magnífica, especialmente por parte de Angel Picazo y de Sonia Bruno.

MILITARES

Podrán invalidarse las notas desfavorables cuando los interesados no se encuentren ya en servicio activo o destino militar, según normas dictadas por el Ministerio del Ejército. La solicitud de invalidación procederá siempre que la separación del servicio militar no fuese voluntaria ni motivada por sentencia, expediente o fallo del tribunal de honor y podrá ser formulada dentro de un plazo de tres años computado desde la fecha del cese en tales actuaciones.

NOTICIAS BREVES

Nieve en la Sierra. Y «sistema nuboso» en Madrid.

—El pasado ejercicio produjo el turismo setenta mil millones de pesetas.

—Rumorcete futbolístico: que el Madrid intenta fichar a Pelé.

—Leemos: Alza general de los precios mundiales de bienes de consumo. Es un consuelo, porras.

DIARIO DE BURGOS

se vende en Madrid

en "Kiosco Cibeles"

NUESTROS TELEFONOS:

REDACCION: 1280

ADMINISTRACION: 1148

Pasando el rato

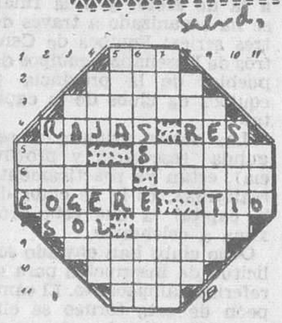

HORIZONTALES. — 1: Océano. — 2: Cilindros con que se aprieta la carga de un arma. — 3: Piezas principales en las casas. — 4: Aberturas, entradas. Cabeza de ganado. — 5: Patriarca bíblico. Gesto que denota algún afecto del ánimo. — 6: Tablero contador. Da albergue. — 7: Extraeré. Pariente. — 8: Nota musical. Estrella de la Osa menor. — 9: Semejantes. — 10: Maíz (pl.). — 11: Pronominal.

VERTICALES. — 1: Trompetas chinas. — 2: Necias, tontas. — 3: Axilas. — 4: Onomatopeya del reloj. Vaso sagrado. — 5: Calamitosa. Río ruso. Isla del mar de Irlanda. — 6: Persigue con empeño. Región de Grecia. — 7: Bebida alcohólica. Entrega. Fenómeno atmosférico. — 8: Entes. Pronominal. — 9: Descendientes de un hijo de Noé. — 10: Brotar. — 11: Embarcación.

FUGA DE VOCALES

L. .ct.v.d.d .s .l .n.c. c.m.n. q.. ll.v. .l c.n.c.m..nt.

B.RN.RD SH.W

SOLUCIONES

Al crucigrama:

HORIZONTALES. — 1: Vorágie. — Apagar. — 3: Idas. Té. — 4: Omar. Cam. — 5: Los. Sofá. — 6: Os. Calí. — 7: Gacela. — 8: Ova. Orel. — 9: Seta. Ata. — 10: Arosa. Er.

VERTICALES. — 1: Va. Olorosa. — 2: Opimos. Ver. — 3: Radas. Gato. — 4: Agar. Ca. As. — 5: Gas. Saco. — 5: Ir Calera. — 7: Tafilete. — 8: Enema. Alar.

Al jeroglífico:

Entre, Emilio

A la fuga de vocales:

Las lágrimas de la tierra son las que hacen de sus sonrisas capullos.

RABINDRANATH TAGORE

A los siete errores:

Boca del cerdo, mancha de la ternera, ala del pato, ala de la paloma, cejas de la ternera, cola del cerdo y hierba.

CHACHA

Un matrimonio reciente se ve en la obligación de tomar una chica de servicio. ¡Las tareas de la casa son tan arduas para las recién casaditas!..

—Y no olvide, Petronila —dice la señora—, que todas las mañanas tomamos el desayuno a las ocho.

—Está bien, señora; pero no es necesario que se preocupen por mí. Si no estoy a la mesa, pueden empezar sin esperarme.

RECUERDO DEL "COLE"

El actor.

—Me parece que te conozco. Tú y yo hemos estudiado en el mismo colegio.

El apuntador:

—¡Exactamente! Mira por dónde no va a ser ésta la primera vez que te apunto.

RESPUESTA LOGICA

A cierto consultorio sentimental escribió una novia que decía pesar ciento treinta kilos. El encargado de la sección, respondió a la demandada de este modo:

"Comprendo, querida amiga, su lógico deseo de entrar en su nuevo hogar en brazos del hombre afortunado que la lleve al altar; pero dadas las especiales circunstancias en que usted se encuentra, creo oportuno aconsejarle que se busque usted novio entre los descargadores del muelle".

DISCUSTOS FAMILIARES

La mujer que viene de compras cargada de paquetes, se dirige al marido diciéndole:

—Mira, Enrique, he pensado que ya que voy a darte un disgusto, que este sea bien grande.

¿Qué profesión tiene?

Desplazamientos, Por Ray

—Y a ver si descansas alguna vez, que viajas más que el petróleo de la Lora.

M.E.C.D. 2017

Información nacional

(Viene de primera página)

tico Internacional de Barcelona, ha sido inaugurado hoy en su cuarta edición, bajo la presidencia del ministro de Marina, almirante don Pedro Nieto Antúnez.

EL SEÑOR ZENTENO ANAYA, EN SEVILLA

Sevilla. — Llegó a esta capital el ministro de Relaciones Exteriores y Culto de Bolivia, señor Zenteno Anaya, acompañado de su esposa. Le recibieron en el aeropuerto de San Pablo el gobernador civil, el alcalde y otras personalidades.

FERIA DEL JUGUETE

Valencia. — Se inauguró esta mañana en la Feria muestrario internacional, la V Feria del juguete, confección y artículos para la infancia. Presidió el director general de Comercio Interior, a quien acompañaban las autoridades valencianas.

NUEVA LINEA AEREA

Málaga. — Cuarenta periodistas extranjeros, pertenecientes a diarios y revistas italianos, noruegos, ingleses, alemanes y franceses han llegado esta tarde a Málaga invitados por la compañía "Air France" con motivo de la inauguración de la nueva línea París-Málaga. Se hospedan en distintos establecimientos de la Costa del Sol. Al frente del grupo viene el secretario de Estado de Transportes de Francia, señor Roux.

La Caridad te llama. No lo olvides.

CAMPO

Grandes Almacenes

a su disposición para una compra más fácil.

★

Planta Sótano

Lanas para labores, las mejores marcas nacionales y extranjeras.

Planta Baja

Mercería, medias, calcetines, pañuelos, corbatas, velos, perfumería, artículos modistería.

1.ª Planta

Bolsos, artículos regalo, estuchería, guantes.

2.ª Planta

Artículos viaje, fumador, deportivos, paraguas, regalos caballero, peletería en general.

3.ª Planta

Juguetería, confecciones infantiles, cunas, coches y sillas niño.

4.ª Planta

Flores, plásticos en general, menaje de cocina, electrodomésticos, radios, transistores, discos, tocadiscos, lámparas de pie y techo.

5.ª Planta

Vajillas, porcelanas, loza y cristal.

6.ª Planta

Oportunidades. Artículos rebajados.

TODO PARA VIVIR MEJOR

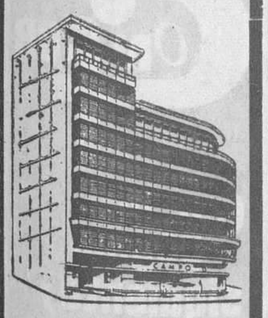

CAMPO

Grandes Almacenes

Agradecen su visita

Interesante artículo de "L'Osservatore Romano"

(Viene de primera página)

que debe seguir guardándose la abstinencia y el ayuno.

«En tales días —dice el articulista— se exige de los fieles una sustancial observancia de la ley penitencial que obliga en conciencia delante de Dios. Es decir, se afirma claramente que no debe considerarse grave cualquier violación esporádica de la ley, sino la violación sustancial de la misma. Y ¿qué es lo que debe entenderse por violación sustancial? Creemos que la expresión ha sido escogida intencionadamente, sobre todo para poner de relieve la personal responsabilidad de cada fiel delante de Dios, para que realice su mortificación con espíritu de verdadera sinceridad y seriedad, sin querer insistir demasiado en los tradicionales límites de la casuística entre cantidad grave y cantidad no grave en cuanto a la violación del precepto. De ahí, por tanto, que en esta materia no deba ser considerada como culpa grave cada inobservancia singularmente considerada, sino que será ciertamente grave la repetida y habitual violación del precepto».

«Por tanto —añade— conviene decir que cuanto más sincera y seria sea la voluntad de observar la penitencia en los días y modos establecidos por la Iglesia, tanto menos se deberá considerar grave una parcial transgresión de ellas. Y cuanto más grave sea el motivo que excusa de la observancia, tanto menos grave será la inobservancia, si ese motivo es de verdad proporcionalmente grave, cesa sin duda toda culpa».

Después de exponer algunas causas excusantes, como enfermedades, necesidades de consumir comidas en común, los viajes, etc..., concluye así esta parte del artículo en cuestión:

«De cuanto hemos dicho aparece claramente que la nueva legislación penitencial de la Iglesia compromete sobre todo el sentimiento de responsabilidad personal de cada fiel ante Dios. Por ese motivo, la nueva ley se inspira verdaderamente en cuanto enseña el Concilio Vaticano II respecto al personal empeño de los fieles en toda la práctica de la vida cristiana. Y por eso es importantísimo insistir con todo interés en la educación de los fieles a este sentido de responsabilidad personal, de modo que ellos en lo íntimo de su conciencia sepan juzgar rectamente de sus acciones en relación con las leyes divinas y eclesiásticas. Esto debe procurarse en la catequesis, en las instrucciones, en la predicación, en los ejercicios espirituales, en la confesión, etcétera».

El artículo, después de referirse a otras diversas prácticas de penitencia distintas a la abstinencia y ayunos, termina así:

«En fin, las nuevas normas no pueden decirse que sean muy complicadas en cuanto a la determinación de los días penitenciales, ni las formas de penitencia prescritas en circunstancias normales pueden ser consideradas excesivamente onerosas. Sin embargo, lo que principalmente cuenta es que los fieles se eduquen cada vez más en la generosidad, interioridad y sinceridad de la práctica penitencial, según las enseñanzas evangélicas».

El problema del Vietnam

(Viene de primera página)

PEKIN DENUNCIA UNOS ATAQUES AEREOS AMERICANOS

Pekín.—Cuatro aviones a reacción norteamericanos ametrallaron ayer el consulado general chino en Fong Saly, al Norte de Laos, en el ataque perpetrado contra la ciudad y causaron graves daños en el mismo, según anunció hoy la agencia Nueva China.

La agencia, en un despacho fechado en la localidad laosiana de Khang Khai, califica al ataque de "nueva y grave provocación contra el pueblo chino perpetrada por el imperialismo norteamericano y sus seguidores laosianos".

MAS DE MIL BAJAS COMUNISTAS

Saigón. — La división norteamericana de tropas aerotransportadas ha dado muerte a más de mil guerrilleros comunistas durante sus operaciones de limpieza en la zona de Bong Son, según un portavoz militar de los EE. UU.

El citado portavoz añade que las tropas norteamericanas causaron 51 muertos al Vitcong durante la encarnizada lucha entablada esta mañana en torno a un cuartel general comunista, capturado el jueves a unos 16 kilómetros al Sur de Bong Son.

ALEGATOS FINALES

Singapur.—La defensa y el fiscal ha hecho hoy sus alegatos finales en el juicio contra Njono, destacado dirigente comunista acusado de traición, por participación en el abortado golpe de Estado del día 1 de Octubre pasado, según ha anunciado hoy Radio Yakarta.

Njono está siendo juzgado por un Tribunal militar. El fiscal, teniente coronel Datuk Mulia, repitió de nuevo su petición de que sea condenado a muerte.

Asamblea de turismo

Madrid. — He aquí uno de los carteles anunciadores de la I Asamblea Hispano-Luso-Americano-Filipina de Turismo, que tendrá lugar en Madrid. — (Foto CIFRA).

Washington desmiente que hayan sido desembarcados proyectiles teledirigidos rusos en Cuba

Lo había afirmado el ex-embajador americano en La Habana Bradel

El Episcopado colombiano recuerda a los fieles el deber de votar

Miami (Florida).—El ex-embajador en Cuba, Spruille Bradel, ha declarado que cinco buques rusos han desembarcado recientemente en la isla proyectiles para proceder a su instalación en algún punto del territorio cubano.—Efe.

REACCION EN WASHINGTON

Washington.—La Casa Blanha ha señalado hoy que los técnicos de los servicios de información norteamericanos están convencidos de que no han sido enviados a Cuba proyectiles teledirigidos de ataque, desde que fueron retiradas de la isla las armas soviéticas de dicha clase, como consecuencia de la crisis de 1962.

De fuente gubernamental se ha declarado que los proyectiles «tierra - aire» son sustituídos periódicamente en Cuba, de forma rutinaria, al expirar su «vida».

Pero el secretario de Prensa de la Presidencia, Bill D. Moyers, ha dicho a los periodistas: «Continuamos teniendo las adecuadas fuentes de información para informarnos si son introducidos de nuevo en Cuba sistemas de armas ofensivas. De hecho, no hay pruebas de que esto haya ocurrido».

El tema fue provocado por una declaración hecha la noche pasada en Miami por el ex-embajador norteamericano en Cuba, Spruille Bradel, en el sentido de que cinco barcos soviéticos habían descargado proyectiles teledirigidos en Cuba, en fecha «muy reciente».

Bradel —que hizo estas manifestaciones en un discurso dirigido a un grupo de exiliados cubanos— no especificó si los proyectiles eran ofensivos o defensivos.—Efe.

¿ROMPERA COLOMBIA CON LA R. A. U.?

Arauca (Colombia). — El presidente Guillermo León Valencia ha declarado que Colombia está considerando la posibilidad de romper las relaciones diplomáticas con la República Arabe Unida.

ENTREVISTA DE PRESIDENTES

Bogotá. — Colombia y Venezuela se comprometieron a luchar decididamente contra la subversión "castro-comunista" materializada en los grupos de guerrilleros que operan en una amplia zona limítrofe de las dos naciones, según determinación anunciada por los presidentes Raúl León, de Venezuela y Guillermo León Valencia, de Colombia durante una entrevista que sostuvieron hoy en el río Arauca.—Efe.

EXPLOSIONES

Lima. — Cinco bombas estallaron anoche en diversos lugares de la capital. Resultó herido un teniente de la Guardia civil. Se produjeron importantes daños materiales.

MENSAJE DEL EPISCOPADO COLOMBIANO

Bogotá.— El Episcopado colombiano, en un mensaje dirigido a los colombianos, dijo que abstenerse de votar en las próximas elecciones "es una falta grave ante Dios y ante la sociedad". El documento, que fue divulgado luego de una reunión de altos Prelados de todo el país, manifiesta que "es un deber grave de todo ciudadano, hombre o mujer, dar su voto y darlo en forma consciente y responsable por aquellos que cada uno considere, según su recta conciencia, que han de cumplir mejor la tarea del Gobierno".—Efe.

Hoy ruedan en Norteamérica 70 millones de coches en vez de los 32 millones que se predijeron en 1939

Nueva York. — (Crónica especial para agencia "Fiel"). — El segundo de los Bancos norteamericanos, el Chase Manhattan Bank de Nueva York, en su revista económica bimestral, ha lanzado una ojeada retrospectiva a lo que ha sucedido en Norteamérica, en el dominio económico, durante las pasadas décadas, y concluye que "las cosas están mejor de lo que se cree". He aquí algunos de los puntos examinados por los expertos del Banco:

POBREZA

Hace 25 años, más del 50 por ciento de la totalidad de las familias norteamericanas recibían ingresos equivalentes a menos de 3.000 dólares al año en poder de compra actual. Ahora, sólo un 20 por ciento de la totalidad de las familias quedan incluídas en esta categoría. Y muchas de ellas difícilmente pueden ser llamadas pobres, afirma el Banco, pues algunas de ellas están compuestas por jubilados que poseen ahorros importantes que pueden gastar, mientras que otras son parejas de jóvenes estudiantes universitarios casados que viven frugalmente hasta completar sus estudios y dedicarse a sus profesiones elegidas.

VIVIENDA

Las casas ruinosas —definidas por el Gobierno como viviendas que no "proporcionan abrigo seguro y adecuado"— han descendido de un 10 por ciento de la totalidad de las unidades de habitación norteamericanas en 1950 al 6 por ciento en 1960.

EDUCACION

En 1940 sólo el 38 por ciento de la totalidad de los norteamericanos entre 25 y 29 años de edad habían completado con éxito 12 años de educación. La proporción se elevó al 53 por ciento en 1950 y al 69 por ciento en 1964. Más jóvenes cursan estudios universitarios. En 1960 aproximadamente un 11 por ciento de la totalidad de los adultos jóvenes eran graduados universitarios, en comparación con el 8 por ciento de 1950 y el 6 por ciento de 1940.

Incluso los optimistas estiman por debajo las tendencias económicas, continua afirmando el Banco. He aquí tres ejemplos de ésto:

—En la Feria Mundial de Nueva York de 1939, uno de los principales fabricantes de automóviles proclamó que los Estados Unidos tendrían 32 millones de coches en 1964. Hubo 70 millones.

—Cuando, hacia finales de la segunda guerra mundial, el ex-vicepresidente Henry Wallace predijo que los Estados Unidos suministrarían finalmente 60 millones de empleos, se le ridiculizó. Hoy existen 79 millones de empleos.

—En 1960, los economistas preveían una producción total norteamericana de bienes y servicios —el producto nacional bruto— de 600.000 millones de dólares en 1965. La cifra efectiva fue de 675.000 millones de dólares.

Noticiario pintoresco

DENTRO DE 4.500 MILLONES DE AÑOS LOS DIAS TENDRAN UNA DURACION DE 200 HORAS

Los Angeles. — El profesor Peter Goldreich tiene buenas noticias para las personas que no encuentran bastantes horas en el día para realizar sus ocupaciones.

Dado que la Tierra gira sobre su eje cada vez más lentamente, dentro de quinientos millones de años el día tendrá treinta horas y dentro de 4.500 millones de años —millón más, millón menos— los atareados directivos de empresas podrán disfrutar de días de doscientas horas.

Goldreich afirma que la causa básica de la disminución de las revoluciones terrestres es la pérdida de energía a consecuencia de las mareas, que también ocasionará un alejamiento entre la Luna y la Tierra a razón de 2,5 centímetros al año.

SOLO TIENE MEDIO HIMNO

Georgetown (Guayana británica). — La Guayana británica —que está a punto de convertirse en Estado independiente— se encuentra hoy con que solamente tiene medio himno nacional dispuesto para solemnizar el «gran día».

Es decir: cuenta con la letra, pero no con la música.

La letra del himno —titulado «Verde tierra de Guayana»— fue seleccionada en un concurso nacional y el Parlamento aprobó esta semana una versión revisada de la misma. El autor es un sacerdote inglés.

La colonia alcanzará la independencia el 26 de Mayo y adoptará el nombre oficial de «Guayana».

Reunión de la señora Ghandhi con jefes de tribus rebeldes

Son los Nagas que aspiran a la plena independencia

Nueva Delhi. — El primer ministro, señora Indira Gandhi, se ha reunido hoy con los dirigentes de las tribus rebeldes nagas, siendo la primera vez que un jefe de Gobierno indio hace esto.

Un portavoz del Gobierno dijo que después de una hora y cuarenta minutos de reunión las dos partes habían accedido a un compromiso de los seis comisionados para buscar una solución pacífica al problema Naga.

Los nagas, que viven en el Extremo Nordeste de la India cerca de la frontera de Birmania, vienen agitándose desde hace años para conseguir la plena independencia frente a la India, y durante cierto tiempo se dedicaron al terrorismo con cierta intensidad.

La señora Gandhi convino en reunirse de nuevo con los rebeldes en la segunda semana de Abril.—Efe.

Es un traje de novia

El modisto inglés Clive acaba de presentar en Londres su colección para la próxima temporada. Clive es, ciertamente, uno de los modistos más revolucionarios de la flemática Inglaterra. Y si no, júzguese por este modelo de traje de novia que él ha denominado «vestido globo». Lo presenta la modelo Ann Milling. — (Foto FIEL)

Auto stop por castigo paterno

Alicante. — Se encuentra en Alicante un autoestopista que recorre Europa como castigo impuesto por su padre, por haber sido suspendido en los estudios. Se trata del escocés Jamés Botwell, que ha visitado ya Francia, Bélgica, Marruecos, Italia y gran parte de España.

Botwell solamente cuenta con sesenta pesetas diarias para su manutención y cuando precisa hacer algún gasto extraordinario obtiene el dinero donando sangre.

Río vive los Carnavales

Cientos de conjuntos musicales recorren sus calles

Río de Janeiro. — Centenares de conjuntos de «samba» —orquestas y danzantes— han comenzado a recorrer, con sus sones y bailes, las calles y plazas de Río de Janeiro, profusamente engalanadas con motivo de la fiesta mayor de la antigua capital brasileña: el Carnaval, que ya ha empezado, con su tradicional alegría y bullicio.

Se han suspendido todas las actividades laborales —excepto las de urgencia, tales como Policía, Bomberos, Teléfonos, Casas de Socorro, etc.— a partir de las doce del mediodía de hoy y esta pausa de asueto y de disipación se prolongará hasta el miércoles. En estas jornadas se sucederán continuamente los bailes públicos, los concursos y las fiestas mundanas, y sobre todo en las afamadas escuelas de «samba» que se despliegan por todo el núcleo urbano capitalicio de la ex-capital nacional del Brasil.—Efe.

Se precisa señorita

PARA SERVICIOS EMPRESA TURISMO BURGOS
ESTUDIOS GENERALES; IMPRESCINDIBLE IDIOMAS
ELECCION POR PRUEBA DE CAPACITACION
Remitir datos personales con fotografía a:
APARTADO 109. REFERENCIA VALLADOLID

Los chilenos no suelen comer ni leche ni carnes, ni pescado

Resultados de una investigación de la Universidad de Chile

Santiago de Chile. — (Crónica para Agencia FIEL ORBE, por Mauricio NAVARRO. — Un grupo de dietistas del hospital «José Joaquín Aguirre», de la Universidad de Chile que realizó un estudio sobre la alimentación del habitante medio del país, entregó un informe en que se señala que «los malos hábitos alimentarios del chileno son los principales responsables de nuestra desnutrición».

Se añade que, por su alimentación, Chile ha sido considerado como un país de subnutrición crónica, ya que sus habitantes consumen un promedio diario de 2.250 calorías y 15 gramos de proteínas. Además, existe una baja notable de vitaminas A y B, calcio y fierro, elementos contenidos en la leche, carne, pescado, huevos, verduras y frutas. Se indica que los alimentos que más se consumen son los energéticos, constituídos por cereales, pastas alimenticias, grasas, aceite y azúcar.

El informe puntualiza que uno de los principales errores del chileno es creer que la cantidad de alimento que consume al día influye en la buena o mala alimentación. Comer bien no significa comer en exceso, según los profesionales.

Para hacer el estudio, se tomó nota de la alimentación de un día cualquiera en un hogar modesto. El resultado fue este: al desayuno, una taza de harina tostada abundante y azúcar y un pan; al almuerzo, pantrucas y arroz con huevo y otro pan; a «las once», una taza de té y otro pan; y a la cena la sopa que sobró del almuerzo, agua con azúcar y el cuarto pan del día.

Este tipo de alimentación totaliza cerca de 4.000 calorías, pero se obtienen solamente 50 proteínas, con el agravante del bajo valor biológico. En lo que se refiere a contenido de calcio, fierro y fósforo, éste está bajo el nivel recomendado. «Esta alimentación podrá dejar satisfecha a la familia —dice el informe— pero los niños y los adultos no cuentan con lo necesario para que su organismo se desarrolle y se mantenga en buen estado». Aquí faltan los alimentos del primer grupo, es decir leche y queso, calcio, fósforo; y los del segundo grupo, carnes, pescados y huevos.

El documento expresa que, «en consecuencia, lo más recomendable es comer alimentos de los cuatro grupos al día. Los principales para la formación y mantenimiento, constituídos por los tres primeros grupos y los del último para que el organismo se desempeñe de acuerdo con las actividades físicas e intelectuales que se exigen a diario».

Pero como el estudio no ha servido solamente para que quede archivado, una vez elevado el correspondiente informe, la recomendación del grupo de dietistas se está aplicando actualmente a los enfermos y personal del hospital «José Joaquín Aguirre», de la Universidad de Chile. En cuanto a su costo, los investigadores señalan que, de acuerdo con los precios dados por la Dirección de Industria y Comercio, no pasa de un escudo y medio (unos 25 centavos de dólar); pero, según cálculos, aplicando los precios que rigen en el comercio para los diferentes alimentos, su costo es de un promedio de dos escudos (30 centavos de dólar, aproximadamente).

TELEVISION

18 lámparas en televisión, radio, etc., tienen un consumo anual de muchos cientos de pesetas. Los televisores «Lavis», con 18 transistores, no tienen este gasto. «AHORRE CON LAVIS» los televisores fríos, eternos. Técnica avanzada. Vea un «Lavis» y se convencerá.

Distribuidor: RADIO MILAN.

Cordón, 2. Con asistencia técnica propia.

TOROS

Ciudad Rodrigo (Salamanca). Se ha celebrado un festival taurino benéfico, con tiempo lluvioso. Se lidiaron cinco toros de don José Luis Sánchez Ferrero, bravos.

Julio Aparicio fue ovacionado y dio la vuelta al ruedo; "Pedrés" cortó las dos orejas y el rabo, José Luis Barrero, también cortó las dos orejas y el rabo; Flóres Blazquez fue ovacionado y dio la vuelta al ruedo y Bartolomé Jiménez fue ovacionado.—Alfil.

ENTIERRO DEL PADRE DE PEPE LUIS VAZQUEZ

Sevilla. — Esta mañana recibieron sepultura en el cementerio de San Fernando los restos mortales de don José Vázquez Roldán, padre de los toreros Pepe Luis, Manolo, Rafael, Antonio y Juan Vázquez.

El finado, que fue novillero durante los años 1911 a 1917, contaba 73 años de edad.

Salisbury rechaza siete decretos-órdenes británicos

Selwyn Lloyd cree preciso celebrar conversaciones con Rhodesia

Salisbury (Rhodesia).—El Gobierno de Rhodesia ha rechazado siete decretos-órdenes británicos, sobre la aplicación de sanciones económicas de Rhodesia y ha declarado, solemnemente, que esas órdenes no tendrán validez alguna, en ningún lugar, pese a las pretensiones «anticuadas» de Inglaterra.

Los siete decretos se refieren a las exportaciones e importaciones de tabaco, cromo, transferencias bancarias y suministros de productos petroleros, tales como gasolina, keroseno, etc.

PARA AHOGAR A RHODESIA

Londres. — Las campañas petrolíferas mundiales suministrarán una ración reducida de petróleo a Africa del Sur con el fin de cortar definitivamente la entrada del mismo a Rhodesia dice un periódico.

PIDE CONVERSACIONES CON SMITH

Londres. — El portavoz de la oposición inglesa sobre temas de la Commonwealth, Selwyn Lloyd, ha manifestado que es preciso celebrar conversaciones con el primer ministro de Rhodesia, Smith.

Estas declaraciones las hizo a su regreso de su misión a Africa para tratar sobre el tema de Rhodesia.

AMENAZAS DE VIOLENCIA

Messina (Africa del Sur). — Cuatro diplomáticos británicos que estaban observando los envíos de gasolina destinados a Rhodesia hubieron de marcharse anoche ante las amenazas de violencia que se les hicieron.

Al parecer, algunos jóvenes deseaban llevar a cabo actos de violencia produciendo destrozos en los coches diplomáticos y colgar carteles con palabras alentadoras para Rhodesia sobre ellos.

España y el Mundo

(Viene de primera página)

TESORO "PESCADO"

Tallahassee (Florida). — El Estado de Florida ha recibido la cuarta parte del tesoro español recientemente recuperado del fondo del océano por una firma norteamericana después de diez y ocho meses de exploraciones submarinas.

El veinticinco por ciento del tesoro ha sido valorado en unos 27.600.000 pesetas.

EN BUENOS AIRES ESPERAN A LA HIJA DEL CAUDILLO

Buenos Aires. — La hija del Generalísimo Francisco Franco, marquesa de Villaverde, es esperada en esta capital para el día 9 de Marzo.

Se ha organizado en su honor una partida de caza en el Sur del país, pues se sabe que es su deporte predilecto.

Será declarada huésped de honor del Gobierno argentino. Hasta después de los Carnavales, no se conocerá el programa oficial.

INTERCAMBIO

Rabat. — Iniciaron hoy un intercambio de noticias la Radiodifusión - Televisión Marroquí y Radio Nacional de España. El intercambio informativo entre las emisoras nacionales española y marroquí será semanal.

MEDALLAS CONMEMORATIVAS

Lima. — La comisión organizadora del bicentenario de Acho entregará hoy después de la corrida a la marquesa de Villaverde, doña Carmen Franco de Martínez Bordiú, la medalla de oro conmemorativa del bicentenario y el diploma destinados al Jefe del Estado español, Francisco Franco.

De esta medalla se han realizado dos únicos ejemplares uno para el presidente de la República Peruana, don Fernando Belaúnde Terry y otro para el general Franco, en reconocimiento de sus méritos de apoyo y fomento de la fiesta taurina.

M.E.C.D. 2017

CRONICA DE TRIBUNALES

Por Juan Cobo de GUZMAN AYLLON
Licenciado en Derecho
Procurador de los Tribunales

Inclusión de finca urbana en el Registro de Solares e Inmuebles de Edificación Forzosa

Fecha de la sentencia: 11 de Febrero de 1966. Organo jurisdiccional: Sala de lo Contencioso. Tipo de proceso: Recurso contencioso - administrativo. Letrados intervinientes: Don José María Codón Fernández, el señor abogado del Estado y don Ignacio Martín Calleja. Magistrado ponente: Ilustrísimo señor don Juan-Manuel Orbe y Fernández Losada.

—o—

Otra vez elige el cronista a la ciudad de Vitoria como escenario de su nueva aventura jurídica.

(Esa Vitoria que entrevió una tarde, distendida a sus pies, mientras aquella primavera anticipada jugueteaba en la terraza del Hotel. No una Vitoria que emergiera de súbito por los rincones de un sueño neblinoso. Más bien una Vitoria corporeizada, vivísima, pugnante, bien ordenada, bien parcelada urbanísticamente, la Vitoria de la creación y el trabajo cotidiano, allá en la lejanía unas manchas de verde paisaje todavía no alcanzado por la garra de la ciudad).

—o—

He aquí la situación fáctica del inmueble sobre el que se arropa nuestra crónica de hoy. Trátase de finca urbana con fachadas a tres calles de Vitoria perfectamente urbanizadas, con una extensión superficial de tres mil ochocientos metros cuadrados con ochenta decímetros cuadrados, sita en zona residencial, en cuyo inmueble se han construído —sin unidad temporal, arquitectónica ni estructural— una serie de pabellones de una sola planta, todos ellos dedicados a los más diversos usos industriales y permaneciendo sin edificar algunos espacios de la finca. No existe constancia de que alguna de tales edificaciones se destine a vivienda y el solar arroja un volumen de edificación de quince mil setecientos cuarenta y ocho metros cúbicos y cuarenta decímetros cúbicos. En la zona donde la mencionada finca urbana se ubica, e incluso en aceras fronteras a las de ésta, hay construídas casas de numerosas plantas cuyo destino indubitado y principal es el de la vivienda.

La propietaria del inmueble acudió al Ayuntamiento de Vitoria solicitando la inclusión del mismo en el Registro de Solares y de Inmuebles de Edificación Forzosa, apoyándose para tal petición de declaración administrativa en las siguientes razones: a) Que todos los pabellones que integran la finca son de una planta y por tanto ésta, en total, es de insuficiente altura e inadecuada en relación con la zona en que se halla sita. b) Que toda la finca se encuentra gravada por el arbitrio municipal de insuficiencia de altura en los edificios urbanos. c) Que la petición de inclusión de la finca en el Registro de Solares tiene por objeto construir sobre el solar resultante del derribo de los pabellones un considerable grupo o bloque de viviendas.

Incoado el oportuno expediente administrativo y dado traslado a los arrendatarios de los pabellones, se opusieron aquéllos por las siguientes fundamentales razones: a) Porque la cimentación del edificio permite perfectamente su elevación. b) Porque la mayoría de los inmuebles ubicados en aquella zona son de análogas características al que es objeto de debate, el cual se encuentra excelentemente conservado y no desmerece en su condición, clase ni estado de los similares de la zona. c) Porque tiene una altura proporcionada con la corriente en las otras edificaciones contiguas.

El Ayuntamiento de Vitoria acordó la inclusión de la finca en el Registro de Solares y de Inmuebles de Edificación Forzosa a que nos venimos refiriendo.

Contra este acuerdo se alzaron los arrendatarios, acudiendo a la Comisión provincial de Urbanismo, con el precedente de una sentencia de la Sala de lo Contencioso de Burgos en la que se denegaba una petición idéntica exclusivamente porque sobre los pabellones industriales se podían elevar —por tener suficiente cimentación— las plantas exigidas por las Ordenanzas Municipales de Vitoria.

Mas la Comisión municipal de Urbanismo declaró conforme a derecho el acuerdo municipal recurrido.

—o—

Algunos de los arrendatarios afectados por la declaración administrativa de inclusión en el registro promovieron el correspondiente recurso contencioso.

Y, tramitado éste, nuestra Sala de lo Contencioso ha desestimado la pretensión de impugnación y ha confirmado los acuerdos del Ayuntamiento de Vitoria y de la Comisión provincial de Urbanismo, acogiendo el deseo de la propietaria del inmueble de que éste fuera incluído en el Registro de Solares de aquella ciudad.

Además de la cuestión principal o de fondo, las partes actoras han suscitado en la demanda —empieza diciendo la Sala— una serie de cuestiones que, sin incidir directamente sobre el problema primordial, lo afectan indirectamente, y, por tanto, es menester resolver con prioridad, pues de acreditarse los defectos instrumentales denunciados y tener relevancia jurídica, pudieran provocar la nulidad de actuaciones en el expediente administrativo que se siguió para llegar a la aludida inclusión en el Registro Municipal y ya no podría entrarse a conocer sobre el fondo.

Tales cuestiones, meramente enunciadas, son las siguientes: a) Que fue la Comisión Municipal Permanente quien decidió sobre la inclusión de la finca en el Registro de Solares, cuando era el Ayuntamiento en Pleno el órgano competente para adoptar tal decisión. b) Que la propietaria del inmueble, en el escrito solicitando la inclusión, no se comprometió a edificar posteriormente en el plazo de dos años y el acuerdo municipal impugnado tampoco impone esa obligación legal. c) Que ni en la aludida solicitud ni en la certificación del Registro de la Propiedad que la acompañaba se hacen constar la extensión de los linderos del objeto a que se refiere.

No obstante haber sido la Comisión municipal Permanente del Ayuntamiento de Vitoria quien decretó la inclusión de la finca en el Registro de Solares, no es posible tachar a ese órgano municipal de incompetente para ello. Es criterio de esta Sala, mantenido en varias de sus resoluciones, que la competencia exclusiva y excluyente atribuída al Pleno se concreta en las materias referidas a la ordenación urbana y a la aprobación de planes de ensanche y extensión, reforma interior, saneamiento o urbanización, y, en general, a todos los proyectos que lleven aneja la expropiación forzosa, más no la relativa a la inclusión de un edificio determinado en el repetido Registro, actuación que, aun guardando sustancial analogía con las más amplias de ordenación urbana y de urbanismo, no constituye en puridad la aprobación de planes generales o de ordenación de zonas o sectores, realmente es sólo constitutiva de una concreta actividad administrativa que, al no venir expresamente atribuída al Pleno, lógicamente ha de adscribirse a la propia de la Corporación Permanente.

En lo que se refiere a la omisión del compromiso de la propietaria en orden a volver a edificar en el solar en el término marcado por el artículo cuarto del vigente Reglamento de la Ley del Suelo, es de notar que su artículo 14 —que es el que determina los requisitos formales que deben comprender las instancias de inclusión— no impone tal carga a quien promueve esta clase de expedientes, y el artículo 15 tampoco especifica que la resolución municipal que acuerde la inclusión en el Registro de Solares contenga expreso pronunciamiento sobre el plazo que deba edificarse, siendo sólo en el libro registro donde deberá hacerse consignar esa obligación.

El no haberse expresado la extensión de los linderos de la finca, tanto en el escrito de solicitud como en la certificación del Registro de la Propiedad, no puede calificarse como defecto esencial, por lo menos en el caso debatido, en el que el inmueble está perfectamente identificado por otros medios, puesto que los planos incorporados al expediente contienen datos suficientes para poder determinar con la mayor exactitud cuál sea la medida de esos linderos; y por ello esa simple omisión nunca constituirá un defecto de forma esencial o susceptible de provocar una indefensión a los demás interesados, que lleve aparejada la sanción de nulidad.

La resolución de la Comisión provincial de Arquitectura y Urbanismo impugnada mantiene el criterio de calificar de inadecuadas las construcciones existentes en la finca litigiosa. Según reiteradamente tiene ya declarado esta Sala, en el Registro Municipal de Solares no sólo se inscriben éstos (predios urbanos sin edificar), sino también aquellas construcciones paralizadas, derruídas, ruinosas o inadecuadas al lugar donde radiquen. Nuestro ordenamiento jurídico acude a pautas de carácter objetivo para que pueda decidirse con acierto si un edificio es inadecuado o adecuado, y esas pautas son, por lo menos en este caso concreto, el "quantum" del volumen edificado y el destino que se da a las construcciones en relación al uso urbanístico previsto en la Ordenanza.

Es suficiente realizar una elemental operación de cálculo para concluir que el volumen total edificado en el solar litigioso no alcanza el porcentaje del cincuenta por ciento de los metros cúbicos susceptibles de construir como mínimo autorizado en la zona por las Ordenanzas municipales de Vitoria; y esta desproporción es suficiente por sí misma para determinar la inclusión impugnada, según lo dispuesto en el apartado a) del párrafo 5.º del artículo 5 del Reglamento para la Ley del Suelo, de 1964. Pero es que, además la inclusión administrativa en el Registro es procedente si se tiene en cuenta que la totalidad del volumen edificado se destina a usos industriales que contrarían el uso urbano previsto en las mismas Ordenanzas, puesto que aquélla zona es residencial.

No tiene consistencia jurídica la alegación de que las edificaciones ocupadas por los recurrentes son susceptibles de mayor elevación y que por ello lo correcto sería, no la inclusión de la finca en el Registro de Solares, sino obligar a la propiedad a construir sobre lo ya edificado. Y, aunque esta Sala mantuvo en un caso concreto tal postura en su sentecia de 9 de Mayo de 1963, ello no constituye un precedente que pueda vincularla, puesto que tal resolución se dictó en caso distinto del discutido y en época en que regía una reglamentación (la de 1947) distinta a la vigente (nótese la diferencia esencial de la redacción de los artículos 3 y 5 de los respectivos Reglamentos), el contexto del artículo 15 vigente es terminante: basta que el volumen de lo edificado no alcance el porcentaje legal para que automáticamente pueda y deba declararse la inadecuación del inmueble que incida en tal supuesto.

De todas maneras, en el proceso existen datos suficientes para deducir que, dada la configuración del solar, la caprichosa distribución de los pabellones, la heterogeneidad de sus estructuras, la diversa época de su construcción, de apariencia externa y de materiales empleados en su edificación, resultaría económica e incluso urbanísticamente imposible la edificación sobre los cimientos actuales, conservando las construcciones existentes y dar sobre ellos mayores alturas para viviendas, dada la anarquía arquitectónica que habría de comportar una fabricación así concebida.

—o—

A veces, las ciudades crecen saludablemente, como bajo los efectos de una natural ley biológica. Otras, emergen de súbito y se instalan luego en el escenario de la Historia por una razón de pura contingencia, por la espontánea irrupción de una circunstancia imprevisible. Las hay también que se desarrollan obedeciendo a presiones de índole estatal, estimuladas por privilegios económicos y por especiales disposiciones protectoras.

En lo urbanístico, como en la materia, rige el principio de Lavoisier —que tan sólo hace unos días consagraba humorísticamente Cela al Rastro madrileño—: nada se destruye, ni se crea; todo se transforma.

El Registro de Solares y de Inmuebles para edificación forzosa constituye un expediente técnico con que el Estado convoca a los españoles a la gran tarea de transformar y hermosear paulatinamente nuestras ciudades.

Bien está su frecuentación, mas siempre con el debido control jurisdiccional, única garantía de independencia para los que resultan afectados o damnificados por la declaración administrativa de inclusión o exclusión

Venta de baldosas de cristal y pavés

para paredes, tabiques y pisos. Impermeabilizantes. Puertas seminuevas. Sr. Aguilera. C. Jesús María. Ordoño, 6. Teléfono 4279. Burgos.

¡¡MUCHA ATENCION, SEÑORES!!

SENSACIONAL MES DE REBAJAS

POR FIN DE INVENTARIO Y RENOVACION DE EXISTENCIAS

★ Menaje de cocina y casa. ★ Baterías de cocina. ★ Vajillas. ★ Cristalerías. ★ Estufas. ★ Frigoríficos. ★ Cocinas. ★ Bañeras. ★ Bañoaseos. ★ Cubos italianos. ★ Material para obras. ★ Calentadores. ★ Herramientas.

Varias escalas de descuentos HASTA EL 25 %

¡¡ ULTIMOS DIAS !!

Establecimientos:

JESUS GIMENEZ IZQUIERDO

Central: Avenida del Cid, 1 - Teléfono 5685
Sucursal: Bloque Juan XXIII (Mil Viviendas) - Teléfono 6821

Proyectos y presupuestos gratuitos para calor negro «HISPELSA» en exclusiva

LA SEMANA EN LA BOLSA

Madrid. (Servicio especial de REBLISA). — Ha constituído el tema de la semana —ya que de otro no se puede dar razón— la brillante reaparición en el mercado de los valores del Banco Hispano Americano y del Central, en suspenso desde hacía unos tres meses ante la proyectada operación de fusionarse, hoy declinada por dificultades del orden tributario, si bien a este desistimiento no habrá de dársele un carácter definitivo, y a que la nota oficialmente dada a conocer por los Bancos deja una posibilidad abierta, de hacerse más viables estas premisas fiscales, a la continuación de las gestiones en que se hallaban emplazadas ambas entidades bancarias. Centró, pues, la atención y el interés del parquet la nueva entrada en escena de valores tan selectivos, presentando el corro bancario extraordinaria animación, acudiendo numeroso público con expectación y curiosidad ganado por el ambiente. La cotización del Hispano rebasó los cálculos más optimistas, ante el avance el primer día de 55 enteros —65 teniendo en cuenta el dividendo complementario que se acordó abonar en el pasado mes de Diciembre—, y las óptimas noticias tanto de la Bolsa de Bilbao como de la de Barcelona, sobrepasando la cotización del Hispano en la primera la cifra de 1.000 y en la segunda 990, si bien con flexión en la de Bilbao y posterior mantenimiento firme.

De modo más directo se mostró el Banco Central —su alza fue de 13 enteros—, pero ha de tenerse en cuenta la alta cota que estos títulos habían alcanzado. En las tres Bolsas los valores del Central han rayado a un nivel de los 1.465. Consecuencia todo ello de la masa de dinero estacionada por su prolongada paralización. En el caso concreto del Central su contratación se ha visto estimulada por el propósito de ser llevada a efecto la sustanciosa ampliación de capital de que se vino hablando desde el pasado otoño. Los valores afines del mismo grupo, ante la reaparición de las «vedettes», han reaccionado discretamente, limitándose (excepto Banesto, que ofrece alternativas) a mantener resistencia en sus respectivas cotas. Popular, en cambio, se desenvuelve ahora bajo la presión de la oferta.

Aparte de estas novedades, los cambios se han mantenido con relativos equilibrios. Los eléctricos en su habitual curso firme; con escasa animación los químicos y siderúrgicos, y los restantes, en un tono irregular, no faltando alzas esporádicas y aisladas o los movimientos especulativos de algún significado valor.

Los 43 valores de nuestro cuadro de renta variable han cotizado en la proporción de 15 alzas, 22 bajas y 6 repeticiones.

BOLSA DE MADRID — CUADRO DE VALORES

	Viernes: 11-2-66	Viernes: 18-2-66	Diferencias
BANCOS			
Exterior	480,—	475,—	— 5,—
Central	1.437,—	1.483,—	+ 46,—
Banesto	1.110,—	1.109,—	— 1,—
Hispano	915,—	998,—	+ 83,—
Mercantil	430,—	433,—	+ 3,—
Ibérico	742,—	742,—	—
Popular	780,—	770,—	— 10,—
Rural	303,—	303,—	—
ELECTRICOS			
H. Española	355,50	357,—	+ 1,50
Sevillana	220,50	223,—	+ 2,50
H. del Cantábrico	164,—	160,—	— 4,—
Viesgo	205,—	205,—	—
Iberduero	451,—	446,—	— 5,—
Reu. de Zaragoza	160,—	161,50	+ 1,50
U. E. M.	235,25	235,25	—
Leonesas	122,—	120,—	— 2,—
Fenosa	292,—	292,—	—
Fecsa	261,50	260,—	— 1,—
ALIMENTACION			
Azucarera	114,—	111,50	— 2,50
Ebro	455,—	460,—	— 5,—
El Aguila	350,—	347,50	— 2,50
CONSTRUCCION			
Dragados	342,—	360,—	+ 18,—
Urbis	124,50	125,—	+ 0,50
Inmobiliaria Met.	207,—	206,—	— 1,—
Encinar	92,50	93,—	+ 0,50
MINERAS			
Ponferrada	500,—	501,—	+ 1,—
Duro Felguera	58,—	58,25	+ 0,25
Minas del Rif	177,—	168,—	— 9,—
Riotinto	101,—	100,50	— 0,50
SIDERURGICAS			
Altos Hornos	75,50	76,—	+ 0,50
Auxiliar de F.	90,—	91,—	+ 1,—
SEAT	276,—	276,—	—
Santa Ana	114,75	113,—	— 1,75
Material y C.	87,—	86,50	— 0,50
QUIMICAS			
Esp. de Petróleos	458,—	435,50	— 22,50
Explosivos	142,—	141,—	— 1,—
Hidro Nitro	56,—	53,—	— 3,—
Unquinesa	133,—	129,—	— 4,—
VARIAS			
Telefónica	168,—	166,50	— 1,50
Unión y Fénix	3.600,—	4.500,—	+ 900,—
Campsa	185,—	184,50	— 0,50
Metro	181,—	182,—	+ 1,—
Sniace	181,—	175,—	— 6,—

NOTICIARIO ECONOMICO

ENTREGA DE UN VEHICULO CITROEN A UN ASILO

El pasado día 17, Citroen Hispania hizo entrega a las Hermanitas de los Ancianos Desamparados del Asilo del Camino Nuevo de Santiago de Compostela, de la furgoneta Citroen 2 CV. número 100.000 salida de la cadena de montaje de su factoría de Vigo. Este vehículo fue ofrecido al Cardenal arzobispo de Santiago para su donación a una entidad religiosa de escasos medios, decisión que recayó sobre aquel Asilo, de meritísima labor recogiendo ancianos desvalidos. Bendijo el vehículo el Excmo. y Rvdmo. Sr. Arzobispo, con asistencia de las primeras autoridades de Santiago y directivos de Citroen.

GAS LICUADO PROCEDENTE DE ARGELIA

Con destino fundamentalmente a la industria española de las regiones septentrionales y Cataluña, Argelia suministrará gas licuado en cantidades que oscilan entre 50.000 y 80.000 millones de metros cúbicos, a lo largo de unos quince años, según un acuerdo suscrito por la Compañía Catalana de Gas y el ministro de Industria y Energía de Argelia. Con el fin de decidir precios, cantidades y plazos de entrega, próximamente se reunirá una comisión permanente hispano-argelina.

LOS CREDITOS A LA EXPORTACION

Las mayores participaciones en el total de créditos a la exportación, autorizados en 1965 por un valor de 2.808,9 millones de pesetas, correspondieron a buques, vehículos industriales, maquinaria textil y maquinaria agrícola. Dicha cifra es correspondiente a unas operaciones cuyo valor total fue de 3.812,6 millones de pesetas.

CREDITO EXTRAORDINARIO A LA RENFE

El «Boletín Oficial de las Cortes» número 908 ha publicado un proyecto de Ley por el que se concede un crédito extraordinario de 1.306 millones de pesetas al Ministerio de Obras Públicas, a favor de la Renfe, para compensar el déficit de su explotación de 1965, con anulación de una suma de más de 240 millones de pesetas en otro crédito afecto al Departamento.

CENTRAL ATOMICA

El consejero comercial de la Embajada de Francia en Madrid, M. Dubois, ha manifestado, durante su estancia en Barcelona, que están prácticamente vencidas todas las dificultades para la construcción de una central atómica franco-española en Cataluña. Para la construcción de esta central, la única dificultad ha consistido en hallar un punto adecuado, con gran cantidad de agua en sus alrededores y sin núcleos urbanos.

INDICE SEMANAL DEL BANCO DE BILBAO

El índice Bancobao de las Bolsas españolas registró el viernes día 11, 212,23 por 100 y ayer jueves, día 17, 213,01 por 100, lo que representa un alza en el mercado durante la semana de 0,78.

SE NECESITA REPARTIDOR

moto-carro, para butano

«I. G. C., S/A»
(Paloma, 8)

(Reg. Ofi. Colocación 181)

Guía del radioyente

Radio Popular

7,55: Apertura.

PRIMER PROGRAMA. — 8: Buenos días, Burgos. — 8,05: Primer compás. — 8,15: La canción de la mañana. — 9: Angelus. — 9,01: Para ustedes, ritmo y compás. — 10: Con la Prensa bajo el brazo. — 10,15: Ventana abierta. — 10,30: Un minuto de sicología. — 10,31: Puente litúrgico. — 10,40: Voces que son oración. — 11: Santa misa para enfermos e impedidos. — 11,45: Pequeño concierto. — 12: Angelus. — 12,01: Al borde del camino. — 12,06: Concierto miniatura. — 12,10: Una canción para usted. — 12,15: Musical. — 12,30: Calidad.

SEGUNDO PROGRAMA. — 13: Occidente, última hora. — 13,05: Felices los tenga usted, I. — 14,10: Novedad musical. — 14,15: Para su sobremesa. — 14,30: Diario hablado de Radio Nacional de España. — 15: Radiorama. — 15,30: Felices los tenga usted, II. —

TERCER PROGRAMA. — 16,30: Imágenes musicales de los Países Bajos. — 16,45: Estadio. — 18,45: Lluvia de estrellas. — 19: Angelus. — 19,01: Elogios para una voz. — 19,05: Canciones para el domingo. — 19,30: La música ligera. — 19,45: El rincón de los niños.

CUARTO PROGRAMA.— 20: Teatro lírico español. — 20,30: Santo Rosario en familia. — 21: Disco balance. — 21,30: Al compás del tres por cuatro. — 21,45: Grandes cantantes. — 22: Diario hablado de Radio Nacional de España. — 22,15: Más allá de las estrellas. — 22,20: Ronda española. — 22,45: Cita con los deportes. — 23,15: Retablo en las ondas «¿Quién es Silvia?» — 0,15: La danza de las horas. — 0,17: Palabras para el silencio. — 0,20: Cierre de la estación.

Radio Castilla

MAÑANA

7,55: Sintonía. Apertura. Lectura de programas. 7,58: Matinal cadena S.E.R. Buenos días, Señor, por el P. Sopeña. Información de última hora. Deportes, por Vicente Marco. El tiempo, por Mariano Medina. 8,30: Música popular española. 9,00: Página mañanera. 9,15: Usted visto por mí, por Antonio Farré. 9,30: Melodías para la mañana. 10,00: El teatro familiar. 10,30: Canciones hispanoamericanas. 11,00: Diario de un reportero. 11,30: Concierto breve. 12,00: Santa misa para enfermos retransmitida desde la iglesia de San Lesmes Abad, Patrón de Burgos.

SOBREMESA

13,00: Desfile de orquestas. 14,00: Escaparate sonoro. 14,15: Noticias locales. 14,20: Tres minutos con la orquesta Enoch Light. 14,30: Retransmisión del diario hablado de Radio Nacional de España. 15,00: Discos dedicados.

TARDE

16,30: Carroussell deportivo. (En conexión con la S.E.R.). 18,30: Tú y la música. 19,30: La hora de la zarzuela: Doña Francisca, de Vives. 20,30: Carroussell deportivo. (Crónicas).

NOCHE

21,00: Santo rosario dominical. 21,30: Rueda de melodías. 22,00: Retransmisión del diario hablado de Radio Nacional de España. 22,15: Noticias locales. 22,30: Los grandes maestros del jazz. 23,00: Los deportes. 23,30: Concierto para la noche. 24,00: Cierre.

¡atención burgaleses!

SENSACIONAL OFERTA en TELECONFORT

(en la página siguiente)

M.E.C.D. 2017

oferta
Tele
Confor
frigorríficos
POR
293
pesetas
al mes
muchas marcas
si vive lejos, llame al teléfono
1382

LOS INFUNDADOS TERRORES DEL AÑO 2.000

Por Pedro de TEJADA

CAPITULO V Y ULTIMO

La verdad es que no sabemos cuándo será el último día

★ Cristo dijo: "Sólo el Padre lo sabe"

★ Tampoco el Apocalípsis revela cuándo será el fin del Mundo

★ Ya en el V Concilio de Letrán la Iglesia se lamentaba de los falsos profetas

«Lo terrible es que no haya nada terrible».
Ivan Turguenef

Hasta ahora hemos visto lo que los profetas —falsos o verdaderos— los astrólogos y los astrónomos, dicen de la terminación del Mundo. Hemos visto también que a menudo en los escritores o en las tradiciones que hablan de ese momento supremo se acude al fundamento de textos bíblicos, incluso a palabras de Cristo para dar mayor verosimilitud a las predicciones. ¿Qué hay de cierto en esto? ¿Qué dice la Biblia? Y en el caso concreto que es el tema de esta serie de reportajes ¿hay algún fundamento para pensar que ese fin ha de ocurrir en el año 2.000?

Para los cristianos está claro que en esta cuestión, el aspecto más importante, es lo que dicen las Sagradas Escrituras, única luz auténtica que ilumina el día señalado.

EL ANTIGUO TESTAMENTO

El primer aviso sobre el fin del Mundo lo encontramos en el profeta Isaías. Más que hablar de cuándo, habla de cómo: «He aquí que Jehová asuela la Tierra, y la destruye, y trastorna su paz, y dispersa a sus habitantes».

«Ya la misma suerte correrá el pueblo y el sacerdote, el esclavo y el señor, la sierva y su dueño, el comprador y el vendedor, el que presta y el que toma a préstamo, el acreedor y el deudor».

«Así sucederá que el que huya del pánico caerá en la fosa, y quien logre salir de la fosa será apresado en la red, pues las esclusas de lo alto se abrirán y se conmoverán los fundamentos de la Tierra».

«De seguro se agitará la Tierra y con toda seguridad la Tierra vacilará».

La profecía es más larga y en algunos trozos trágicamente poética, pero es también oscura como todas las profecías que se refieren al final de los tiempos.

LA PALABRA DE CRISTO

El mismo Cristo, días antes de su pasión dijo algunas palabras proféticas sobre el fin del Mundo. Habló de que el Sol se oscurecería y la Luna no daría su brillo. Las estrellas caerán del cielo y los poderes del cielo se conmoverán.

De ello hablan los sinópticos. Concretamente San Lucas dice: «Habrá señales en el Sol, en la Luna y en las estrellas, y sobre la Tierra perturbación de las naciones, aterradas por los bramidos del mar y la agitación de las olas, exhalando los hombres sus almas por el terror y el ansia de lo que viene sobre la Tierra, pues las columnas de los cielos se conmoverán. Entonces verán al Hijo del hombre venir en una nube con poder y majestad grandes».

Por su parte San Mateo dice: «...Y luego, después de la tribulación de aquellos días el Sol se oscurecerá, la Luna no dará luz, las estrellas caerán del cielo y las virtudes de los cielos se bambolearán y, entonces aparecerá la señal del Hijo del hombre en el cielo: y entonces plañirán todas las tribus de la tierra y verán al Hijo del hombre que vendrá sobre las nubes del cielo con gran poder y majestad. Y enviará a sus ángeles con trompetas y voz imponente y reunirán a sus escogidos de los cuatro vientos desde lo sumo de los cielos hasta su extremidad...».

Pero cuándo ha de ocurrir ésto, las palabras de Cristo son terminantes: «Acerca de aquel día y de aquella hora, nadie sabe nada, ni siquiera los ángeles del cielo, ni el Hijo del hombre, sino sólo el Padre».

También San Pedro en su segunda epístola alude al momento final y recalca en una frase sumamente expresiva la sorpresa de aquella hora decisiva: «Vendrá el día del Señor como ladrón, y en él pasarán con estrépito los cielos, y los elementos, abrasados, se disolverán, y asimismo la Tierra con las obras que en ella hay».

EL CUANDO Y EL COMO

Es curioso observar que todas estas predicciones se aprestan perfectamente a las hipótesis científicas sobre el fin de la Tierra, tanto si obedece a causas universales y naturales, como a causas humanas o artificiales. Es tema interesante, aunque no para nosotros ahora. No nos ocupa saber cómo será el fin del Mundo —choques de astros, exceso de calor, desintegración, bombardeo de meteoritos, etc.—, sino cuándo.

El libro sagrado más debatido en este sentido es el Apocalipsis, hasta el punto de que la mayor parte de las profecías, más o menos falsas, quieren apoyarse en el difícil libro que escribió San Juan en Patmos. Incluso, como ya dijimos, el gran terror del año 1.000 arrancó de una frase, sin duda simbólica, del Apocalipsis. De nada sirvió que San Agustín en «La Ciudad de Dios» combatiese tal interpretación milenarista. Cuando en nuestro siglo, el paso del cometa Halley puso una sombra de terror sobre nuestro planeta, el Apocalipsis fue de nuevo best-seller mundial y los hombres se afanaban por desentrañar las enigmáticas palabras que escribiera San Juan en Patmos.

Pero el Apocalipsis, que habla indudablemente del final de los tiempos, no dice cuándo será éste, al menos de una forma asequible para los humanos. ¿Quién podrá saber lo que de verdad se encierra bajo los siete sellos, los siete ángeles o las siete copas de la ira divina?

«La equiparación de nuestro tiempo —escribe Joaquín Grau— con uno determinado de los sellos del Apocalipsis no posee más valor que el de la simple personal interpretación, y muchas veces no efectuada por quienes, teniendo en cuenta sus conocimientos y magisterio, podrían hacerlo con sano y ajustado criterio».

NADA SE SABE

En definitiva: no tenemos elementos para saber si está próximo o remoto el fin de los tiempos; meno aún para identificarle con el año 2 000. Una vez más todo el mundo apocalíptico nos resulta inasequible y lo único claro, en verdad, es lo que dijo Cristo: Nadie sabe nada acerca de aquel día y de aquella hora.

Ya el V Concilio de Letrán se lamentaba de aquellos predicadores que «permitiendo de muchos modos el sentido de la Sagrada Escritura, y con frecuencia interpretándolo temeraria y torcidamente», hacen amenaza e infunden terrores, como si el último día estuviese a punto de llegar.

A los que se afanan por desentrañar enigmas e interpretar predicciones podrán decírseles también aquellas otras palabras de Cristo: «No os toca a vosotros averiguar los tiempos y momentos que el Padre se ha reservado».

Puente en Argelia

Este puente, construído en Constantina (Argelia), es una obra de la ingeniería francesa que continúa la labor de asistencia a la joven república. La obra es extraordinaria sobre todo por su espectacularidad. — (Foto Fiel)

Divulgación médica

Precisión, dulzura y visión de conjunto ante las enfermas ginecológicas

★ El ama de casa realiza trabajos tan pesados como los de un obrero metalúrgico

★ Se impone desarrollar en los jóvenes una conciencia prematrimonial

Por el Dr. Retana Iaz

Desde hace algún tiempo la ginecología psicosomática ha adquirido rango utilitario, siendo muchas las mujeres que, aun sin saberlo, la han experimentado sobre sí mismas. He aquí, a grandes rasgos, en qué consiste esta forma de ver y entender a la mujer, forma tan vieja como la Medicina misma, aunque hasta ahora no se le haya dado un nombre concreto y un tanto altisonante.

Hay tres principios fundamentales, que nunca se deben olvidar al enfrentarse con una paciente ginecológica. Son los siguientes: dulzura, precisión y amplia visión de conjunto. No creo necesario insistir en cada uno de ellos. Siempre hay que tener en cuenta que la mujer, y más cuando es portadora de determinadas enfermedades y estados, se convierte en un ser difícil de tratar, con una psicología involucrada por infinidad de nuevas sensaciones, la mayoría de las veces inexplicables. Es entonces cuando la medicina psicosomática se hace indispensable. La sugestión, la confesión, la explicación de síntomas y la educación prematrimonial permiten resolver satisfactoriamente infinidad de casos. No en vano la Medicina psicosomática se ocupa del hombre dotado de cuerpo y, ante todo, de alma.

UN ALIVIO ANTE LA ESTERILIDAD

La misma esterilidad, ese terrible fantasma que se cierne sobre millones de mujeres —bien sea por su causa o por la del marido—, es susceptible de ser tratada psicosomáticamente. No con la esperanza de eliminar los impedimentos orgánicos a la concepción, sino aliviando la situación emocional y anímica de las pacientes. No tener hijos es casi siempre una desgracia, pero más desgracia es sentirse desgraciada. A dulcificar esta creencia se encamina, precisamente, la ginecología psicosomática.

Existe otro aspecto, tan importe o más que el anterior, y es el de la responsabilidad de los padres con respecto a sus hijos. Esta responsabilidad es triple. En primer lugar, los padres están obligados a engendrar hijos sanos y sin vicios hereditarios, en lo que se incluye, asimismo, el problema de la falta de madurez física y mental de los futuros cónyuges. La segunda responsabilidad es la que se refiere a la gestante, a la que se debe proteger contra toda agresión, evitándole trabajos fatigosos. La tercera concierne a la separación del hijo de sus padres después del nacimiento, confiándolo a manos mercenarias para la lactancia y posterior formación de la personalidad; esto último es especialmente aplicable en las separaciones conyugales y divorcios.

En los primeros cinco o seis años, la madre no debe dejar ni un sólo día de asistir, de una o de otra forma, a su hijo. Al iniciarse la edad escolar, a la solicitud materna debe cadyuvar la autoridad inteligente y comprensiva del padre y del educador.

En cualquier caso, se impone el desarrollo en los jóvenes de una conciencia prematrimonial. Los derechos de los hijos ante los padres no son sólo de índole moral, sino también biológica y psíquica.

EL TRABAJO DEL AMA DE CASA

Tema muy de actualidad es el trabajo de la mujer. En los tiempos que corren no parece posible dejar al margen la participación femenina en las tareas laborales. La mujer trabaja, y trabaja bien, en oficinas, talleres y fábricas; gana dinero y se independiza cada vez más del hombre. Interesa saber, sin embargo, hasta qué punto el organismo femenino se adapta a estos trabajos.

A este respecto, un grupo de científicos alemanes han llegado a la conclusión de que, en cuanto a consumo de energía, tanto da interpretar una danza como talar árboles en un bosque. Pero, más sorprendente todavía es que el ama de casa, con cuatro personas a su cargo y sin servicio doméstico, realiza un trabajo tan pesado como el del obrero de un tren de laminación.

Tan importante como el ejercicio físico es el aspecto psicológico del mismo. No es igual cargar durante dos horas con un niño, que permanecer en una tienda transportando paquetes, por muy livianos que sean. Pero si a la jornada habitual de ocho horas de trabajo fuera del hogar hay que añadir otras tantas de ama de casa en activo, el panorama para el equilibrio físico y psíquico de la mujer es realmente abrumador.

Hay que decir, sin embargo, que, nunca como ahora, se ha preocupado tanto la ciencia para hacer la vida de la mujer, en salud y en enfermedad, llevadera y feliz. Lo que no deja de ser un consuelo. (Colaboración LOGOS).

AGRICULTOR

Hemos realizado la primera importación de ESCORIAS THOMAS BELGAS para esta provincia, las cuales podrán solicitarse del proveedor que le suministra los fertilizantes, pues seguidamente a ellos les ofertaremos y les daremos instrucciones para el uso de dichas ESCORIAS THOMAS BELGAS. Estamos seguros que su uso producirá resultados extraordinarios, por lo que conviene pruebe todo agricultor burgalés este fertilizante para comprobar sus excelencias.

INFORMES: CALLE DELICIAS 1 - 2.º - DCHA.

Encuesta de la TV

Los programas que más gustan: "Telediario", "Dibujos animados" e "Inglés para todos"

★ Los que menos agradan: «Discorama» y «Buenos días»

★ Niños, amas de casa y trabajadores por cuenta propia los que más ven la televisión

★ Los programas «culturales» no acaban de satisfacer

★ Todos los públicos se entusiasman por las retransmisiones deportivas y taurinas

Por Javier de MANZANARES

¿Sabía usted que el «Bugs Bony» y el «Oso Yogui» son unos de los astros de la «pequeña pantalla» española? Esto es lo que nos confirman las encuestas publicadas por el Instituto de la Opinión de TVE, ahora ligado al IOP.

Nuestra TV, preocupada por la audiencia de sus programas, realizó a través del citado centro dos encuestas piloto en Mayo y Junio del pasado año. Unos 1.032 cuestionarios han respondido a las preguntas de TVE, la mayoría de ellos, 372 en la encuesta de Junio, suscritos por personas de 35 a 54 años. El conjunto de las respuestas corresponden en la primera encuesta a todos los miembros de 296 familias diferentes, lo que según el IOP, en comparación con otros sondeos de la Radio y la TV italiana, es un resultado útil para conocer la opinión del público. Aunque hay que tener en cuenta que la nuestra se ha realizado en Madrid, donde puede presumirse que exista un público más exigente.

DISTINTAS PREFERENCIAS

Las encuestas abarcaban los programas de una quincena. A la segunda encuesta contestaron 206 familias, con un total de 635 cuestionarios. De las dos encuestas, los programas con mayor número de televidentes son «Dibujos animados», «El mundo en que vivimos», «Punto de vista» y «El Santo». Prescindimos de enumerar los programas circunstanciales, es decir, sin continuidad, que también alcanzaron éxito, como la «Vuelta ciclista a España», la «Corrida de Beneficencia» y otros. Todo ello nos confirma que los programas de mayor audiencia son los intrascendentes o los polémicos.

Si consideramos los resultados de las encuestas al calificar los distintos programas los diversos tipos de profesionales consultados, se evidencia que la TV sigue siendo un medio principalmente dirigido a la masa, registrándose las mayores audiencias entre los estudiantes, niños, sin ocupación, los trabajadores por cuenta propia y las amas de casa. Y la menor audiencia entre las profesiones liberales. Estos prefieren programas como «Tenis», «El día del Señor», «Testimonio», «Telecrónica» y «Concierto», en lo que coinciden bastante con los empleados y funcionarios; mientras que los trabajadores por cuenta propia prefieren «Una oportunidad», «El día del Señor» —programa aceptado por todos los grupos—, «El mundo en que vivimos» y «Dibujos animados», preferencias todas coincidentes, con pequeñas variaciones, con las de los trabajadores en general.

De todas estas enumeraciones se excluyen los telediarios y programas informativos continuados.

HORROR A LOS PROGRAMAS CULTURALES

Los programas con menor número de televidentes fueron «Foro TV», «La aventura de la música», «Concierto», «Por tierra, mar y aire» y «Las Artes», entre otros de la encuesta de Junio, lo que demuestra que los programas culturales no tienen mucha aceptación, bien porque no son televisivos o bien porque no han acertado aún sus realizadores. El programa que mayor número de personas calificó como muy bueno fue «Inglés para todos» (57,3 por 100 de la encuesta de Junio) y el que mayor proporción de personas calificó como muy malo fue «Discorama» (34,2 por 100 en la encuesta de Junio).

Las encuestas revelan que cuanto mayor es la edad, mayor es el número de programas que se ven, salvo en el caso de los seis a dieciséis años, que ven como promedio más programas que los de 17 a 34 años.

Los hombres prefieren el «Telediario», los «Dibujos animados», «Punto de vista», «El mundo en que vivimos», mientras las mujeres prefieren también el «Telediario», la «Revista para la mujer», «Sonría, por favor» y, naturalmente, todos se apasionan por las retransmisiones en directo de espectáculos masivos como el fútbol o las corridas.

FALTAN TECNICOS A LA TV

El examen de estas encuestas pone de manifiesto que a la Televisión le faltan creadores y realizadores de buenos programas de entretenimiento y sobre todo de programas culturales que sean televisivos. Faltan guionistas, faltan películas —que tanto éxito tienen— de otras series diferentes a las conocidas de procedencia americana, el mayor, por no decir el único país que suministra la mayoría de programas grabados. Hasta ahora no se han realizado más intercambios con las emisoras de los países europeos que cuando se trata de retransmisiones de la Eurovisión; quizá convendría ampliar el número de intercambios de programas, no sólo en directo, sino también grabados, con las emisoras de otros países, además de Estados Unidos.

La reciente creación de la Escuela de TV para periodistas quizá sea la cantera de donde salgan nuevos programas, pero el cuidado de la TV por su programación, como ha demostrado con las encuestas que comentamos, debe proseguir. La importancia del medio de comunicación que es la TV, máxime cuando se encuentra controlada por el Estado y financiada en su mayor parte por la iniciativa privada a través de la publicidad, obliga mucho a sus realizadores ante el público destinatario.

GABINETE ORTOPEDICO
PEDRO RUIZ
Especialista constructor de toda clase de aparatos ortopédicos. Más de 15 años ayudante de Gabinete con el fallecido J. De Grado.
San Juan, 47. Teléfono 4979

Importante explotación agropecuaria
Precisa director con probadas dotes organización y mando
Preferible título veterinario
Edad entre treinta y cuarenta y cinco años
Enviad "curriculum vitae" y fotografía al
Apartado 1.186. — BILBAO (Referencia, 250)

OTEIZA
MUEBLES DE CALIDAD
Precios interesantísimos
DORMITORIOS desde 6.500 pesetas
TRESILLOS desde 4.000 »
VISITE NUEVA EXPOSICION
MUEBLES
OTEIZA
Salas, 16

M.E.C.D. 2017

LA HORA DE LA MUJER

MODAS - RECETAS CULINARIAS - CRONICAS - CONSEJOS - BELLEZA

Desde mi balcón de París

PRIMAVERA Y PERPLEJIDAD

Los comentaristas y la moda

Por Simone MARIA

París (Especial para DIARIO DE BURGOS).—Aunque los grandes modistos se definieron por una moda elegante, femenina y distinguida, incluso aquellos que crearon dejándose llevar de la influencia «cosmonauta», existen mil boutiques dedicadas a las muchachas anticonformistas, los cuales deben alcanzar una cifra altísima, a juzgar por la cantidad y variedad de pequeñas creaciones, que pueden calificarse de divertidas, más que de buen gusto. El conjunto del vestido o dos piezas, las medias, el casquete, la bolsa y las joyas de bisutería, crean una mujer especialísima que no sólo anima los barrios típicos de las grandes ciudades, sino que hasta se atreve ya a ir así vestida a la oficina, y apenas cambiará de indumentaria para presentarse en el club nocturno. Quizá la más adinerada se permitirá sustituir la falda por unos pantalones anchos y de colores vistosos, o incluso se los colocará bajo la falda, así como unos pendientes enormes, de plástico hueco, en blanco y negro por ejemplo, hechos de anillas, triángulos y otras figuras geométricas, dispuestas de modo que estén balanceándose todo el tiempo.

El famoso «Pipper club» de Roma es el mejor desfile de la moda actual, de la que triunfa en la calle. Los peinados se han sustituído por ligeras pelucas de nylon, que recuerdan las cabezas de los pajes de la edad media unas veces, de las mujeres de Numidia otras, de la «tonta del bote» las demás, llegando incluso a verse pelucas de melena larga y lacia, con flequillo que cubre la frente, y en dos colores, blanco platino y negro, de modo que la melena inquierda resulte de un color diferente a la otra, apareciendo el flequillo partido en dos colores.

Hay muchachas que afanosas de interpretar la moda parisina, se han puesto a bordar las camisetas masculinas de color, con palletes de diversos colores.

LA PRIMAVERA

Visto el panorama, hasta los intelectuales y comentaristas se ocupan de un problema que roza de lleno la sociedad. Antes, ellos apenas si se preocupaban de la moda, ya que era un tema secundario, especial de un grupo muy reducido de señoras, pero cuando asisten a un cocktail y aparece una dama con la cintura al aire, con un mínimo de corpiño para cubrir el pecho, no tienen más remedio que volverse y fijarse, al fin hombres, y preguntar. La dama acaba de adquirir el vistoso modelo en Pierre Cardin, y menos mal que tiene un tipo estupendo y puede permitirse el gusto de adoptarlo, pero ¿qué parecerá a las tres cuartas partes del bello sexo, cuando tengan que prescindir del corsé...? Quizá los gimnasios harán su agosto, con estas nuevas tendencias, o las víctimas serán los hombres, descubriendo antes de tiempo los «michelines» poco estéticos.

Calzarse será aún más fácil, porque venden las suelas con tacón o sin él y ciertos ganchos por los que se pasarán tiras hechas con lo que sobró de hacerse la falda, o el vestido. Según las ganas de «triunfar», las tiras formarán una sandalia, o prácticamente unas botas caladas, que llegarán a la rodilla. Estamos en un principio de Primavera en que la corva se convierte en el punto más importante de la mujer, se descubre completamente, puesto que las faldas llegan sólo a seis centímetros sobre la rodilla y se revaloriza con las botas o sandalias altísimas que llegan casi hasta ella. Es de esperar que surjan poetas con nuevos gustos, y Juan Ramón Jiménez se quede atrás cuando tímidamente entonaba versos inspirados en uno que golpeaba la espalda desnuda de la muchacha, con lilas llenas de agua.

La perplejidad reina en todas partes y los compradores no saben cómo acertar: La Primavera llega y hay que vestirla, y según James de Coquet, que escribe a menudo en «Le Figaro», siguiendo esas tendencias casi estrafalarias, con perdón de tantas adeptas, la joven Primavera del 66 será una compañera ideal de James Bond, pues tan pronto parecerá un ratón, como se confundirá con las rayas de una habitación o con los dibujos geométricos de las tapicerías. Incluso las telas de los vestidos, lejos de aquellas muselinas y sedas con su romántico fru fru, son silenciosas y con tendencia a encojerse, además de lo ajustados y cortos que son los modelos. El jersey de algodón, en todas sus calidades, es el rey de la moda y sobre todo en el «ready to wear».

En fin, dentro de unos años quizá nos parecerá una moda simple y sin ninguna exageración, y sólo reiremos, como de otras modas, por el simple hecho de haberse anticuado, pero en tanto, conviene esperar a Pascua, antes de criticar o comentar la próxima Primavera. Y si al rebuscar en el vestuario del año pasado encontramos alguno de los vestidos devorado de las polillas no preocuparse. Se recortarán los agujeros de modo que resulten mucho más grandes, como platos de postre, y se ribetearán con un festón, así el vestido que apenas era escotado y que además estaba echado a perder, recobrará un esplendor que ni antes tenía, y se colocará a la vanguardia de la moda estival, pues algunos así han desfilado en las últimas colecciones.

(París, Febrero 1966).

A punta de sable se presentan las colecciones de género de punto y del calzado español

Original desfile de modelos celebrado en Barcelona

CASI podríamos afirmar que son centenares los desfiles de moda que se celebran en nuestro país anualmente. Pionera en el empaque, en la venta de las creaciones de nuestros artesanos del buen vestir y de la grandeza industrial de España, se encuentra Barcelona.

Con los desfiles de moda los diseñadores presentan los novísimos colores y las líneas que marcan la pauta precisa para mantener la variedad y el cambio que exige la moda. Continuamente se buscan nuevas combinaciones de colores y nuevas maneras de utilizarlas. Ahora hemos visto un cambio muy marcado en la forma de la presentación de una colección de moda. Conocíamos de muchas colecciones presentadas con acompañamientos de muy diverso orden y variedad, pero hasta ahora nunca conocimos una presentación como la efectuada hoy con la denominación de «Moda Ibérica» en que las gentiles maniquíes han estado acompañadas de una espectacular exhibición de esgrima y florete a cargo de destacados campeones españoles.

El viejo arte de la esgrima, de tanto abolengo en nuestra Patria, ha decaído su práctica últimamente entre los aficionados, por las muchísimas razones del mundo nuevo en que vivimos. Nuestro país ha tenido en la esgrima grandes campeones. La moda y la esgrima guardan estrecha relación desde hace siglos. Las damas y los caballeros vestían para la práctica de la esgrima, elegantes trajes especialmente concebidos.

El género de punto es sinónimo de comodidad y de independencia en el vestir y su flexibidad es la más indicada para la práctica de la esgrima. De ahí que lo usen los campeones de ese deporte tan antiguo, como es la esgrima, pues esa textura permite la adecuada adaptación a los movimientos que se precisan.

Tras unas palabras de la periodista, señorita Lolita Sánchez, quien glosó la belleza del arte de la esgrima y las creaciones de la moda, comenzó este desfile que fue seguido con gran atención por parte de los compradores nacionales y extranjeros que se encuentran en Barcelona, interesándose especialmente por las prendas de punto españolas y también por la industria del calzado.

Allí se congregaron representantes de los grandes almacenes españoles y extranjeros con los compradores de las más diversas provincias españolas.

El Instituto nacional coordinador de la moda española presenta en su colección primavera-verano un jersey femenino, con escote nube, simulando chaleco en tono blanco y mostaza. El varón viste jersey estilo modernista, en color amarillo intenso

El desfile, compuesto de setenta y dos modelos, creados con el deseo de dar a conocer a cuantos se interesan por la moda, fue concebido por el Instituto Nacional Coordinador de la Moda española para orientar a comerciantes y detallistas en las tendencias de la moda que veremos en las próximas jornadas primaverales y de verano y, respondiendo a las necesidades de la industria, presentar una gama completa de la colección de Otoño-Invierno 1966-67.

La línea de las creaciones de género de punto se caracterizan en esta colección del Instituto Nacional Coordinador de la Moda española, por su geometría, su juventud en el colorido, observándose en todos los modelos, estructuras muy distintas a las de las anteriores temporadas, afectando esta variación, incluso, a las creaciones de la línea más clásica.

Entre los colores de promoción han destacado los tonos: rosa azafrán, miel, ánade y azul atlántico. Por lo que respecta a la moda masculina, observamos un incremento del estilo modernista, así como también los coloridos, los cuales acentúan una mayor compenetración con el modelo. Los tonos más indicados serán el azul cobalto, rojo ciclamen y amarillo oro. Asimismo se presentó una colección de modelos infantiles, dado el incremento, cada vez mayor en nuestro país, de esta modalidad de moda que tiene en el Instituto Nacional Coordinador de la Moda española una amplia representación.

Muy notable y de gran interés fue, asimismo, la colección de zapatería, realizada por los primeros centros manufacturados del país, que son Elda y Mallorca. Observamos en las treinta creaciones de Alta zapatería exhibidas, unos modelos de inaudita línea y color que, en el aspecto femenino, incrementan los tonos luminosos, en los que, el violeta unido al zafiro y al sándalo, se presentan como los colores de la moda del calzado español. En cuanto al estilo, es puramente joven, pues se caracteriza por su pureza de línea y extraordinario color.

La curiosidad y la expectación despertadas, se manifestó en la asistencia numerosa de Prensa especializada, de comerciantes y detallistas, así como de numerosas personas de la vida social que se reunieron para presenciar esta curiosa presentación de moda, conjugada con las exhibiciones de sable, efectuadas por los campeones, señores don José Manuel Patiño y don Julio Rubio y en la modalidad de florete, por las señoritas Montserrat Doria y Viky Rubio.

El Instituto nacional coordinador de la moda española presenta un modelo ciudad, que se caracteriza por su tacón inspiración columna y punta cuadrada

Ser bella es no sólo un deseo... sino una ciencia y un arte

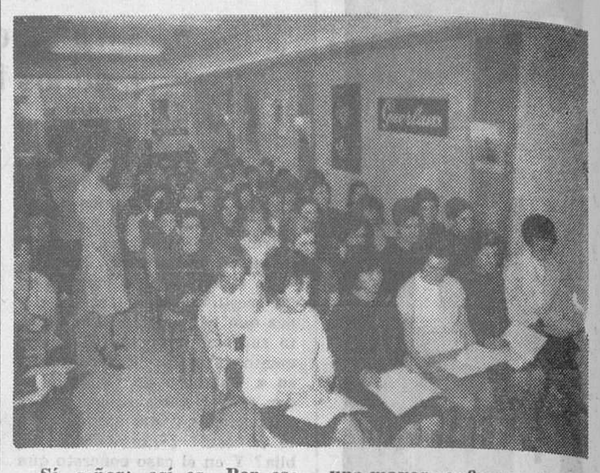

Sí, señor; así es. Por eso cada año Guerlain, tradicionalmente, viene haciendo unos cursillos de Formación Profesional, y escoge para darlos las aulas de Fomento de las Artes y la Estética, aquí en Madrid.

Hombres, mujeres, jóvenes y menos jóvenes, dueños de los Establecimientos y empleados durante dos semanas y seis horas diarias, aunarán sus esfuerzos en un legítimo deseo de aprender y un generoso afán: "dar mejor servicios a sus clientes".

Vender no es "encajarle" un producto, a ser posible el más caro, a la cliente que se presenta frente a nosotros... No. Vender debe ser dar a la persona cuya confianza nos entrega, el producto que necesita en aquel momento o para la necesidad que nos indica...

No hay que olvidar el cuento de la gallina de los huevos de oro. Puede vendérsele a una cliente una vez un montón de productos que en caja marcarán una cifra importante... pero si los productos que se le han vendido no son los que su cutis necesitaba, si al usarlos no encuentra los resultados que se le prometieron... se habrá perdido definitivamente esta cliente y su compra se habrá quedado limitada a esta primera... pero, ¿cuántas otras se habrán perdido?

Honradez en el consejo y para ello conocimiento de la necesidad, de' producto, de su aplicación, es una buena norma de venta. Si esta actuación va apoyada por la calidad de los productos y el frescor y efectividad de los mismos, el resultado ha de ser perfecto. La cliente dará una mayor confianza a la vendedora y será adicta al Establecimiento donde la han atendido en su necesidad y le han dado la solución a su problema.

Bonitos principios, eficaces, sin duda, y que no nos sorprenden sean dados en las enseñanzas de estos Cursillos Guerlain, ya que predican con el ejemplo, como vulgarmente se dice, pues tienen establecido un principio, quizás único en su clase, de dar una Fecha Límite de Venta a aquellos productos cuya efectividad puede debilitarse con el paso del tiempo. Esta Fecha Límite asegura el frescor del producto hasta un consumo normal del tarro una vez vencida, pues como su nombre indica es Fecha Límite de Venta y no de Uso.

No nos extraña el espíritu con que se dan estos Cursillos de Formación Profesional ni de cómo reconocen su eficacia los propios Cursillistas, que comprenden que para aprender es necesario hacer un esfuerzo, y que este esfuerzo los primeros en hacerlo son los propios Depositarios al enviarlos y Guerlain al traer un Profesorado especial...

Nada puede sorprendernos en cuanto a seriedad en lo que a Guerlain se refiere, pues ya desde su fundación, en 1828, Pierre François Pascal Guerlain, el creador de la Casa, dejó establecidos estos principios, a los que desde entonces se han venido ajustando: "Para triunfar, haced buenos productos; no cedáis bajo ningún pretexto sobre su calidad; tened ideas sencillas y claras y llevadlas a la práctica escrupulosamente".

GUERLAIN

PARIS

LOS MAS EXQUISITOS PERFUMES
SU LINEA COMPLETA DE BELLEZA
EN

Perfumería FERNANDO
Cardenal Segura, 3

Quien pone a disposición de sus clientes el CONSEJO PERMANENTE de un personal Diplomado en GUERLAIN de cuya Marca es DEPOSITARIO EXCLUSIVO.

Los nuevos estilos de la moda tientan a las mujeres inglesas

Londres (Del corresponsal de «Efe»).—En los días de pase de las colecciones de Primavera, un periódico londinense invitó a una ama de casa cuarentona a pasar un día en París, con objeto de comprobar si la moda de este año podía adaptarse al estilo de cualquier mujer, o estaba reservada únicamente para chicas jovencitas y atrevidas.

Cuando Mrs. Ponsford, que así se llamaba la señora, salió de Londres llevaba, como tantas mujeres inglesas, zapatos puntiagudos de tacón alto, un vestido más bien largo de punto floreado y los bucles rubios del pelo peinados impecablemente.

Después de visitar a Pierre Cardin y al salón de belleza de Carita, Mrs. Ponsford se había quitado diez años de encima y estaba irreconocible.

El pelo cortado al estilo «Pirata» le daba un aspecto travieso, completamente distinto del de digna matrona que tenía con sus rizos anticuados; el elegante traje de chaqueta dejaba al descubierto las rodillas; y los pies se encontraban a sus anchas enfundados en unos zapatos de punta redonda y tacón ancho. Pero quizá lo más sorprendente era que Mrs. Ponsford se hubiese atrevido a ponerse un par de medias de color crema, con dibujos diagonales.

Sería difícil pronosticar la influencia que esta sorprendente transformación de Mrs. Ponsford tendrá en la forma de vestir de otras mujeres inglesas, pero sí podemos decir que a más de una de las que pasan de los treinta o cuarenta años un simple viaje a la capital de Francia no hubiera bastado para convencerla de que las nuevas corrientes de la moda tenían algo que ver con ella.

Han sido presentados en Londres diversos modelos para la próxima temporada de primavera-verano. En la foto vemos a uno perteneciente a la colección de Lachasse, que lleva por título «Mil hojas». Está confeccionado con organza suiza (Foto FIEL)

La Princesa Ana, que causó hace poco un gran revuelo al aparecer retratada en la Prensa con unas medias gordas de color oscuro, pertenece a la actual generación de chicas jovencitas que, lejos de seguir vistiendo como sus madres, están siempre dispuestas a adoptar cualquier estilo, por audaz que sea.

Muchas de ellas ganan buenos sueldos, gozan de la independencia que da el vivir solas o con un grupo de amigas de su misma edad y tienen una pasión por los trapos, digna de quien acaba de dejar el uniforme de la escuela.

Aunque las faldas más cortas del Mundo se llevan en el barrio de Chelsea, centro de la vida bohemia londinense, los artistas no pueden presumir de estar monopolizando la moda.

Un número incontable de chicas estudiantes, dependientas de tiendas, oficinistas y obreras, han adoptado con entusiasmo el sistema de las rodillas al aire y las medias de fantasía.

Las medias, sobre todo son este año la parte más imaginativa y graciosa del atavío femenino.

Medias de colores que se llaman, verde primavera, menta, café con leche, albaricoque con nata y orquídea salvaje.

Medias tejidas en todos los dibujos imaginables, floreadas, a rayas, de lunares, incluso medias estampadas a dos colores, sobre fondo blanco.

Y para la noche, gracias a una fibra resplandeciente llamada «Lurex», medias de cuento de hadas, que recubren las piernas de oro, plata, ébano y rubí.

Tanta variedad es una delicia para las adolescentes amantes de la fantasía y, aunque muchas de las mujeres de más edad continuarán fieles a sus medias transparentes de siempre, algunas están ya dejándose tentar por los nuevos estilos.—Efe

A INDUSTRIAS NUEVAS... BUENOS IMPRESOS

CONFECCIONAMOS

Revistas, catalogos, folletos, memorias, impresos comerciales, de propaganda, de oficina, de obra, etc.

TRABAJAMOS

Offset - Tipografía - Fotograbado

GARANTIZAMOS

Maquinaria moderna, personal especializado, precios ventajosos

SOLICITEN NUESTROS PRESUPUESTOS

C. Vitoria, 13 — BURGOS — Talleres Gráficos Diario de Burgos — Apartado 46 — Telf. 2852

LO QUE SE LLEVA

Por MARIA

★ En maletas, la última moda las confecciona en tela de tapicería. También se ven muchas en plástico grabado que imitan a la lona y otras que imitan piel. Las más importantes llevan porta-documentos, perchas, etc., tienen marco de aluminio y cierre de acero inoxidable.

—o—

★ En cuanto a impermeables, los estampados con dibujos de tema dálmata y jaspeado.

—o—

★ Las imitaciones de piel sintética son cada día más perfectas y más asequibles para cualquier bolsillo, las más apreciadas agneau, garras, foca, leopardo.

—o—

★ La moda de los anoraks se distingue por sus rasos de nylon con forro de la misma fibra imitando piel de cabra.

—o—

★ ¿Sabía usted que el rayón peina ya sus 75 años? Fue una de las primeras fibras artificiales y su obtención se debe al conde Chardonne, que logró producir esta fibra en su laboratorio de Besançon, Francia. ¿Sabe usted cómo conservar los tejidos de rayon? Tome nota: la lencería se lava en agua jabonosa y tibia. Se debe aclarar después de lavado. Si se trata de tejidos de «sedería» para el vestido o el ajuar, conviene lavarlos en seco. Los artículos de rayon pueden ser planchados con una plancha caliente, procurando hacerlo por el revés del tejido.

—o—

★ En Elda han tenido lugar las reuniones de coordinación para determinar las tendencias de moda y colorido para la temporada Otoño-Invierno 1966-67 en el sector del calzado.

Entre los acuerdos destacaron: renovar el atractivo del zapato juvenil; que las formas respondan a una línea netamente española inspirada en las épocas más brillantes de nuestra historia, siguiendo una orientación deportiva; la gama de tonalidades será joven y brillante; se prestará especial atención a los modelos de vestir para señora y al zapato diario y deportivo; se efectuará un lanzamiento anual de la moda del calzado.

Todo muy conveniente porque la moda del calzado español que tanto éxito alcanza en el extranjero, merece todas estas atenciones y desvelos.

SERPENTINAS

Mc Gregor ensalza ante los amigos los méritos de una nueva criada que tiene:

—Es una mujer simpática, buena, fuerte, sana, trabajadora. Además, le gusta jugar a las cartas conmigo. En dos días que lleva en casa la he ganado dos meses de sueldo.

—o—

—Manolo, ¿por qué te pones siempre a mirar el reloj cuando yo comienzo a hablar?

—¡Para ver quién se para primero!

—o—

—¿Por qué no te saluda Pepe? ¿Qué le has hecho?

—Un favor.

—o—

Los deportes han hecho que la mano femenina aumente de tamaño. Antes el número habitual del guante femenino era el seis, pero actualmente es rarísima la mujer que lo usa.

Lea Vd. DIARIO DE BURGOS

M.E.C.D. 2017