EL CANTÁBRICO

DIARIO DE LA MAÑANA

Santander. - Año XXXIX. - Número 13.572 | Fundado por Don José Estrañi | Sábado, 21 de octubre de 1933

PLUMADA

Acerca de la difamación.

En la asamblea del Partido de Acción Republicana, una parte de la ponencia política tocaba el tema de la difamación. Hablaba de él con elocuencia e inspiradamente: con inspiración por pura virtud del sentimiento moral. Además, con decisión y rotundidez. Plantando dos afirmaciones en mitad de la teoría: no se puede invocar en esta lucha, con generosidad completamente estéril e incomprendida, los postulados de un ingenuo liberalismo; no puede haber libertad contra la libertad.

Aquí mismo, en este periódico, y en «El Liberal», de Bilbao, escribimos en ocasiones parecidas, artículos ardorosos y razonados contra la difamación, pidiendo a toda prisa leyes sobre esto, casi antes que acerca de otros puntos de la República. Era de toda urgencia republicana y del más alto interés moral general. Quien tuviera mediano sentido de observación, tenía que ver que era todo un método de guerra con reparto del arma invisible y maravillosa.

Parecía, pues, una inconsciencia o una temeraria generosidad cruzarse de brazos delante de semejantes guerrilleros, de tal táctica y de tales armas. Estaba bien poner todo el trabajo diario en crear las leyes nuevas del Estado nuevo; estaba muy bien la ilusión creadora que hacía, algunas veces, saltar las lágrimas, como dijo Manuel Azaña en uno de los dos últimos discursos en el Parlamento, frente al triunfo de las obstrucciones. Es ahora, por eso mismo, disculpable que en pleno trabajo, en plena y noble ilusión de crear, o de querer crear; en pura teoría, confiando generosamente en la generosidad de la teoría, dejaran los hombres de Gobierno difamar como nunca se difamó, con las más viles palabras y las más viles artes de hacerlas circular. Estaba bien, era disculpable, desde nuestro mismo punto de vista republicano y moral y de tolerancia, pues significaba el más abnegado y decisivo ensayo de paciencia en el mundo desde el Poder: en el mundo liberal y en el fascista y en el bolchevique. Porque en algún país republicano se creía que uno de los periódicos más desvergonzados y persistentes en la campaña de las malas palabras se tiraba en tierra extranjera, por considerarse absolutamente inconcebible que un Gobierno se dejara atacar con tanta infamia y tal circulación.

Nos costaba mucho aceptar el ensayo. Personalmente, por naturaleza, por anhelo de perfección propia y de progreso moral social, no podemos aguantar las mentiras, las insidias y los insultos. Es enteramente disculpable la violencia de las palabras y la ligereza de juicio en una discusión cara a cara. No se niega tampoco, claro es, el derecho a la pasión escribiendo. Lo que tiene que ser inadmisible, injusto, ilegal, intolerable—con todas sus consecuencias de derecho y de fuerza, personalmente—es escribir mentiras a sabiendas, fríamente, contra otras personas, y contra una autoridad nada menos. No recordamos si en los artículos de otras veces, sobre este interesantísimo tema político y de pedagogía social; no recordamos si dijimos que dejamos de leer un periódico o un escritor, por muy serios que se crean, cuando repetidamente vemos que emplean las malas artes o las malas palabras. Mucho puede tolerarse en cuanto al decir; pero hay que tolerar mucho menos en cuanto al escribir. Cuando un orador o un escritor no tienen esa decencia—la de dar razones y elevar la cuestión—, maldito magisterio representa, y buena falta hace apearle de su pretenciosa superioridad.

Conviene que la República dé por terminado el ensayo de tolerancia casi sublime, mirada desde lo alto de las teorías. La política no es muy innovadora o inventora en la ciencia y arte de gobernar. Pero creo que el mundo que adviene exige novaciones, o tal vez las «élites» tienen que cambiar en sí y dirigir por otros principios y otros modos.

El escritor de estos renglones no sabe bastante para predecir; pero no acepta ya en su personalidad profunda este estilo político de hasta hoy, aquí y en el mundo: nos parece como si no conectara con la vida o con otras leyes morales y hasta físicas. El gobierno de los hombres y de cada hombre por sí mismo, parece que ya no puede ser así: empieza a advertirse profundamente que no lo realiza la política, que no sabe realizarlo, y hay que realizarlo. La política no engrana en cada hombre, pues no lo logran ni las instituciones derivadas de la política, tales como la cultura, la economía, etc., que tienden fundamentalmente a que el hombre se gobierne a sí mismo. Y aquí parecía que debiera estar la cuestión: política a fondo del hombre; no política para que el hombre se vea más descargado de lo que le atañe, de lo que es ser hombre, de lo que es su trabajar íntimo, la responsabilidad suya antes que la de la política o del Estado, sino política para que el hombre se perfeccione como en una religión y reciba y dé normas de conducta de la política y a la política. De no traer la política el gobierno de los pueblos, este gran estilo de ir al fondo del hombre, ni habrá paz ni riqueza equitativa, ni merece la pena andar en esta ya vieja política, por muy avanzada que se llame. O lo moral vale más, y hay que tener ilusión por un porvenir incierto, pero porvenir, o el mundo es un cepo afrentoso, como dice Renan. Política que tienda siempre a perfeccionar la conducta de cada hombre, de los hombres que se quiere y se debe gobernar.

Así, pues, leyes de esta naturaleza antes que otras, o simultáneamente, al menos. Una de las corrupciones más asoladoras del corazón es el mentir a sabiendas y por personas ricas, instruídas, educadas, según figuración social. Lenguas de víbora, trocadas, además, en corruptor engaño de los ignorantes e inocentes, como dice el poeta inglés en su famosa poesía.

Una de las graves maldades del hombre es difamar, desacreditar a otro hombre, hacer desconfiar de la autoridad pública, tirar a destruir por ello la ilusión y la pureza de los hombres que son naturalmente buenos. Cuando se nos va la lengua contra una persona, cercana o lejana, vulgar o personaje, demostramos, al menos, una pérdida momentánea de inteligencia y de conciencia de nosotros mismos. Debiéramos merecer algún castigo. Pero difamar día tras día, en público, desde un periódico, que domina tanto, con las más feas y malas palabras, o con insidia, desnaturalizando los hechos y apurando los argumentos empapados en una intimidad fluyente de mala fe, es una inverosímil inconsciencia o una insensible corrupción, en los dos mejores casos. Lo que de todos modos acusa es incapacidad espiritual, inutilidad de la cultura y de la riqueza para educar y educarse. Pero ni para la instrucción, porque no se trata de saber tales libros, sino de aplicarlos en combinación con los altos ideales. Desde luego, lo que no es un hombre así es seriamente religioso.

Ley contra la difamación. Imposición de una moral por una ley. Obligación de portarse bien y de contener la lengua los tontos y los listos tontos. Responsabilidad efectiva, con cárcel, naturalmente, al que escriba acusando o desacreditando, sin pruebas en mano. Ley del libelo, como en Inglaterra. Hay que hacerlo para contribuir a la decencia pública, a que cada español se dé cuenta de sí mismo o vaya aprendiendo a gobernarse por sí mismo, tal vez mejor que con otras leyes muy democráticas. Y para que se dé satisfacción a la justicia, como en los casos de robo, homicidio, etcétera. En fin, porque ello significa un buen sentido pedagógico de la política.

R. SANCHEZ DIAZ

Reinosa, 17 octubre de 1933.

LOS DIPUTADOS INDEPENDIENTES

Siempre los mismos políticos en las candidaturas.

Van publicando los periódicos las candidaturas para las próximas elecciones, y se dicen muchos electores: «¡Los mismos de siempre!... ¿No hay en España otros hombres que puedan representar también al país en las nuevas Cortes?... ¿Es que siempre ha de ser totalmente manejada la nación por los profesionales de la política?... ¿Es que no abunda en el seno de los partidos el personal elegible?...» Con todos los candidatos de la otra vez —todos ellos muy respetables, pero algunos de los cuales no se distinguieron por la eficacia y por la intensidad de su labor parlamentaria—no será posible conseguir que las próximas Cortes sean el producto de una depurada selección.

«Hay partidos sin hombres—dice nuestro estimado colega el «Heraldo de Aragón»—; pero también hay hombres sin partido. Mientras los Comités se afanan en la búsqueda infructuosa, entregados a la titánica lucha entre su deseo exclusivista de cerrar las candidaturas a cal y canto y la imposibilidad de cerrarlas con los elementos que a las manos les llegan ansiosos de peana para su ambición, los hombres capacitados para servir al país siguen en sus despachos, en sus fábricas, en sus comercios y en sus talleres, sin que nadie les requiera, condenados a estéril aislamiento por el tremendo error de no querer contaminarse con el barro que acostumbra a discurrir por la política profesional, más y más revuelto cuando en los azares de esa política se alzan las plataformas deseadas por los eternos buscadores de personal medro. Partidos sin hombres, y hombres sin partido. ¿No habría manera de deshacer esta paradoja y servir, de paso, al interés común?»

Cierto es que los hombres sin partido no tratan de conseguir que el pueblo los elija. No quieren dedicarse a la política, porque la temen o porque la desdeñan. Y piensan que sin la cooperación de un partido, de una masa de electores organizada, perderán el tiempo si presentan su candidatura. Y el cuerpo electoral debiera darse cuenta de que en las luchas parlamentarias en que actúan con exceso los apasionamientos, son muy útiles los diputados independientes, que juzgan con serenidad las cosas y que no están obligados a someterse a la disciplina partidista.

Los partidos debieran «refrescar» sus candidaturas con hombres nuevos, buscándolos donde los haya, y sin exigirles el máximo de sumisión, porque en este caso será una ficción la independencia. Los partidos debieran apoyar, no sólo a sus afiliados incondicionales, sino, además, a algunos simpatizantes que estén dispuestos a laborar eficazmente por el bien público, sin sujetarse a la voluntad partidista cuando vean un error en alguna actitud creada por las luchas políticas. Las gentes serenas, reflexivas, imparciales, independientes, que no intervienen en esas peleas, también deben estar representadas en el Parlamento.

La digna representación de estas gentes llevaría a las Cortes, no las apetencias políticas de unos o de otros partidos, sino las aspiraciones de los pueblos, relacionadas con sus diversos intereses, que nada tienen que ver con la ideas de los partidos. Un poco de independencia, pero no de la enmascarada, sino de la honrada, de la sincera, le puede ser muy útil a la nación, en las nuevas Cortes, en las que no bastará que se reanuden las luchas intestinas que abreviaron la existencia de las Cortes constituyentes. Es menester que el nuevo Parlamento realice una labor, no políticamente «reconstituyente», sino patrióticamente reconstructora. Para esta labor será muy necesaria la constante colaboración de unos señores diputados que se ocupen de algo más que de la política. Cada provincia debiera tener, por lo menos, un diputado independiente. La sincera independencia puede ser el contrapeso en la balanza de la política.

Leopoldo Rodríguez F. Sierra
MÉDICO RADIÓLOGO
Especialista en Piel, Secretas y Radiumterapia.
Consulta de diez a una. - Muelle, 20. - Tel. 29-36.

COMENTARIOS

Entre el gobernador de Valencia, señor Aguilera Arjona, veterano periodista y consecuente republicano, y el arzobispo de Valencia, se han cruzado dos cartas, que son un modelo de diplomacia política, de tolerancia, cortesía y respeto mutuo. Que no es poco, en estos tiempos de intransigencia de derechas y de izquierdas, intransigencias ambas que repugnan y molestan al tono noble y elevado, comprensivo de las doctrinas liberales y democráticas, de las que, por desgracia, hasta ahora, no se han disfrutado en España, país de violencias reaccionarias o de delirios revolucionarios, con intermedios de oligarquía monárquica.

El gobernador de Valencia, en su notable carta al arzobispo, le rogaba que corrigiese las supuestas extralimitaciones de ciertos párrocos y de algunos predicadores que atacaban a la República. Su ilustrísima, en cortés y diplomática respuesta, hace constar que le sorprendía el proceder de los aludidos sacerdotes, ya que él les había señalado su deber, consistente en acatar la nueva forma de Gobierno. Y agregaba el prelado: «Si se sirve darme los nombres de los que se han extralimitado, me apresuraré a amonestarles, con lo que no haré sino cumplir con un deber sagrado.»

Pues bien; ni la carta del gobernador de Valencia, ni la del arzobispo de la misma ciudad, ha agradado en algunos sectores de la derecha, que censuran levemente a uno y otro, para sentar la extraña teoría de que, puesto que los sacerdotes ya no son, después de la separación de la Iglesia y el Estado, funcionarios públicos, pueden exponer libremente sus temas y hacer sus propagandas como se hace en cualquier Sociedad autorizada por la ley. Naturalmente, que en todo esto hay un olvido con respecto a los límites que ha de tener toda exposición de doctrinas, en cuanto se salen de la órbita legal y, en consecuencia, suponen un ataque ilícito al Estado constituído, o pueden ser causa de perturbaciones de orden público.

Tomando como ejemplo el proceder del gobernador de la gran ciudad levantina, y la actitud, serena y reposada, del arzobispo de Valencia, se aplacarían muchas iras, se evitarían conflictos nacidos al calor de la pasión desbordada y, en todo caso, se señalaría una era de tolerancia y de comprensión, de la que estamos, por cierto, bien necesitados.

ANGEL GOMEZ DE LA CASA
ENFERMEDADES DE LOS NIÑOS
PLAZA DE LA ESPERANZA, 2, PRIMERO

VINOS TINTOS
DE LOS HEREDEROS DEL MARQUES DE RISCAL
MARCA CONCEDIDA
Los vinos añejos de esta famosa marca no tienen rivales.
Consulten precio por botella, según cosecha (desde 1875).
Distribuye: Casa MONZON-Alameda Primera, 20-Teléfono 1176-Santander.

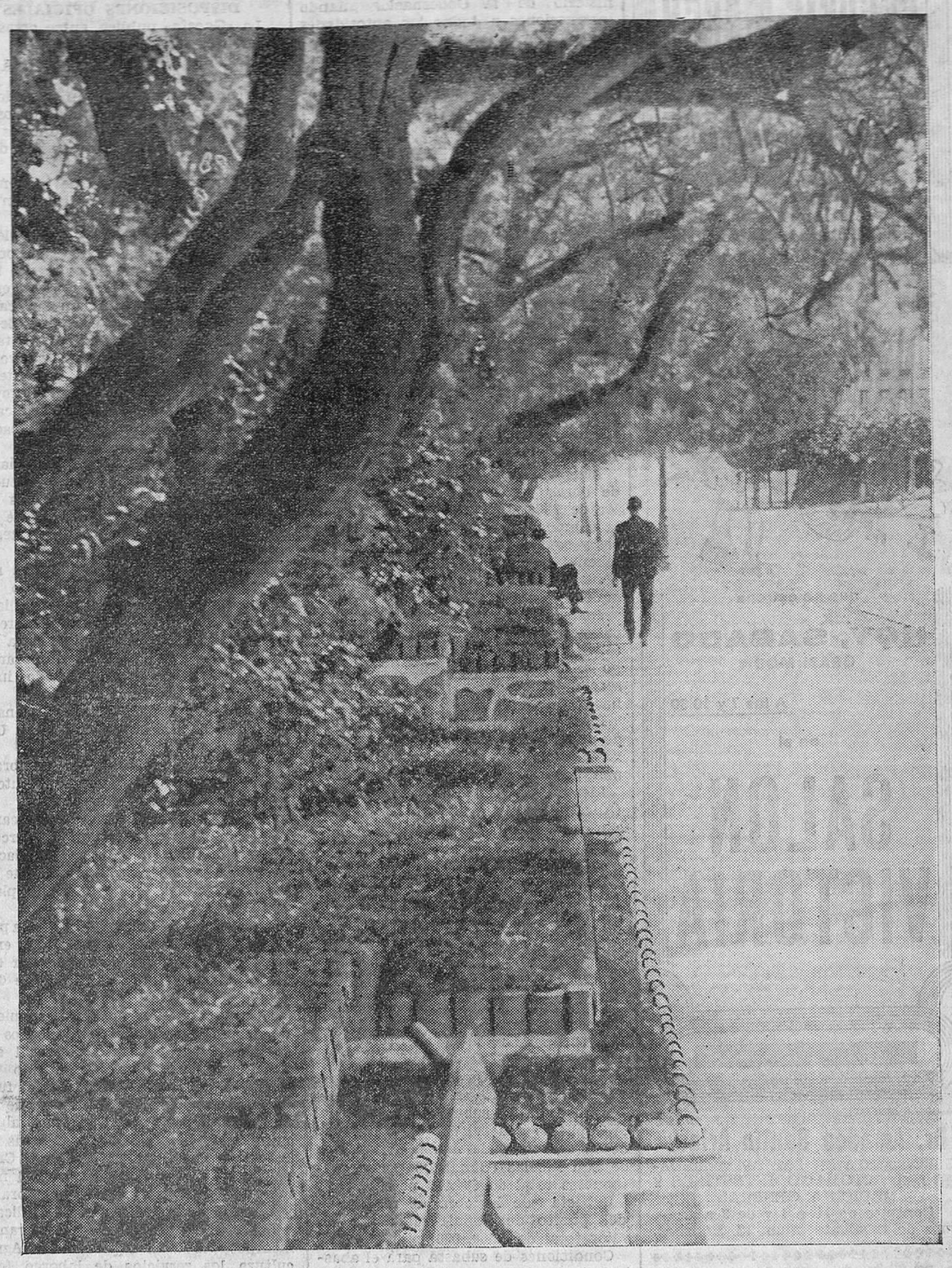

LAS REFORMAS DEL SARDINERO. — Uno de los lados de Piquío, el precioso paseo veraniego, durante estos días otoñales. De seguro que el viandante que pasea solo por ese encantador lugar, oyendo la canción de las olas bajo sus pies, estará pensando en la alegría del vivir. Porque no supondrán ustedes que en tan maravilloso lugar se le ocurre a nadie pensar en las elecciones. (Foto Samot.)

Constitución del Tribunal de Garantías.

(Por teléfono.)

LOS VOCALES DE LA DERECHA PROMUEVEN VARIOS ESCANDALOS

Madrid.—A las nueve de la mañana se constituyó, en el salón de plenos del Supremo, el Tribunal de Garantías.

En la mesa presidencial tomó asiento el señor Albornoz, y a su lado los señores Abad Conde y Sánchez Gallego.

En unas mesas laterales se hallaban los demás vocales del Tribunal.

El público no era numeroso, y en su mayoría le formaban estudiantes.

Se dió cuenta de las actas impugnadas.

Pradera dijo que no le parecía justo que les presidan unos miembros que, como él, sólo tienen la categoría de vocales.

Joaquín del Moral se expresó en los mismos términos.

El presidente contesta a ambos, y se originó una serie de réplicas.

Intervienen varios vocales derechistas, que combaten enconadamente las decisiones adoptadas para la impugnación de las actas. Se producen varios incidentes con este motivo.

El señor Silió hizo una distinción entre las elecciones protestadas y las reclamadas. La suya es únicamente una elección protestada, y entendía que poseía derecho para formar parte del Tribunal inmediatamente.

Pradera pidió que la presidencia contestara a las objeciones hechas, e insistió en que los vocales que acompañan al señor Albornoz deben abandonar el sillón.

Albornoz: Constituyen el Tribunal provisional, pero no presiden.

Abad Conde explicó quiénes podrán constituir el Tribunal: solamente los que tengan su acta sin tacha.

Silió sostuvo su criterio, diciendo que bastará con que cualquier electorero o «maniobrero» formule una protesta minúscula para que el Tribunal no pueda constituirse con los de una gran masa de opinión.

Pradera declaró que la protesta hace referencia únicamente a los actos indebidamente cometidos en la elección, pero en modo alguno al ejercicio del derecho de votos.

Del Moral dijo que ni contra su elección ni contra la de Calvo Sotelo se ha formulado ninguna reclamación.

García de los Ríos se quejó de que su acta, que cuenta con más de cuatro mil votos de mayoría, sea rechazada por una protesta.

Pradera habla del sentido gramatical de la palabra protesta.

Dirigiéndose a Abad Conde, dice:

—No me haga el señor Abad Conde gestos despectivos. Conozco el idioma tan bien como su señoría pueda conocerle.

Conde: No he hecho tales gestos. En cambio, estoy soportando toda la mañana los agravios de su señoría.

Abad Conde estima que Pradera no ha invocado en apoyo de su tesis ningún precepto legal.

Pradera: Algo más grande que eso, la lengua castellana.

Martín Alvarez se opone al sistema de solidaridad que, según él, ha seguido el Tribunal al impugnar las actas.

El presidente contesta a Del Moral. Las opiniones políticas debemos dejarlas a la puerta. Aquí se trata de amparar a todos los españoles, cualquiera que esa su credo político.

Becerra cree que se deben aprobar los expedientes contra cuya resolución no se haya elevado protesta. En nombre de los cuatro profesores universitarios, dice que sólo trae al Tribunal un criterio jurídico.

Gasset habla a continuación, pero en voz tan baja, que no llega hasta las mesas de la Prensa.

El catedrático señor Marcos Pelayo interviene con brevedad, y dice que Becerra no ostenta su representación.

Del Moral pide la palabra, y el presidente se la niega varias veces, a pesar de lo cual habla, y dice que se lamenta de que se vaya a dar posesión en el Tribunal a los amigos políticos del presidente, como son los representantes de la Esquerra y de Canarias. No me quiero marchar; aquí estamos los abogados para defender el derecho.

—No altere el orden—dice el señor Albornoz.

—Ahora, el orden, por primera vez. ¡Pero si su señoría se ha pasado toda la vida conculcándole!

Pradera: Me quedaré, y formaré parte del Tribunal. No me iré, si no se me echa por la fuerza.

La presidencia le llama al orden, y acto seguido procede a dar posesión a los vocales sobre cuyas actas no se ha formulado ningún reparo, y les va pidiendo al mismo tiempo la promesa de guardar la Constitución.

Algunos vocales protestan de ello, y preguntan por el artículo en el cual figure ese requisito.

Pradera se levanta de su asiento y pasa a ocupar un sillón en la mesa presidencial. Se coloca en postura rígida y pone sus brazos por debajo de los del sillón.

El presidente: Conmino al señor Pradera a que se levante.

Pradera: No me levantaré, a no ser que me saquen por la fuerza.

El presidente apercibe dos veces más a Pradera, y éste permanece callado.

El presidente: Ujier, mande al señor Pradera que abandone el sillón que ocupa.

Interviene el ujier, y Pradera se niega a levantarse.

El presidente pide a la Guardia civil que lleve a Pradera.

Un sargento y un número de la Guardia civil suben al estrado. Los guardias, titubeando, avanzan hacia la presidencia y vuelven a recibir la misma orden. Se aproximan hasta donde está Pradera y le invitan a que se marche de allí. Este continúa sin moverse y sin hablar.

Mientras tanto, el público deja sus sitios y se agolpa ante los estrados. Se oyen voces de: «Esto no se ha visto nunca. Es una vergüenza.»

Se produce un formidable alboroto. Algunos guardias y policías intentan poner orden en la sala. Acrece el escándalo y surge una pequeña colisión.

El señor Albornoz levanta la sesión, y público y vocales van saliendo a los pasillos, en donde se entablan acalorados comentarios.

Un sargento de la Guardia civil recibió del señor Albornoz un oficio, en el que se le mandaba trasladar a Pradera al Juzgado de guardia.

M.E.C.D. 2017

Triunfador y arrogante como el águila; traicionero y poderoso como el halcón.

Así se nos presentan

FREDRIC MARCH

Y

GARY GRANT

en la producción PARAMOUNT rebosante de episodios conmovedores, plena de acción y entrañable emoción.

que se estrena

HOY, SABADO

GRAN MODA

A las 7 y 10,30

en el

SALON VICTORIA

Dr. Amadeo Santín Arias.

ESPECIALISTA EN LAS ENFERMEDADES DEL ESTOMAGO, INTESTINOS Y MEDICINA GENERAL

Consulta de 11 a 1 y de 3 a 4.

Amós de Escalante, núm. 12, 2.º izqda.

DE SOCIEDAD

ENFERMO

Desde hace unos días se encuentra enfermo de algún cuidado nuestro distinguido amigo el presidente del Club Marítimo, don Fernando Bolívar, por cuyo restablecimiento hacemos votos.

OPERACION FELIZ

Ayer tarde el ilustre especialista santanderino don Luis Ruiz Zorrilla realizó una de sus múltiples operaciones felices en la garganta de nuestro querido compañero don Luis Soler.

La pericia del gran otorinolaringólogo se puso de manifiesto una vez más con esta delicada intervención que duró escasamente medio minuto, de infinita angustia para los que la presenciamos.

Una vez más felicitamos al notable cirujano, que es uno más en la pléyade de los insignes médicos montañeses que legaron sus nobles apellidos a la posteridad como verdaderos «virtuosos» de la ciencia de curar.

Fernando Estrañi

Enfermedades del SISTEMA NERVIOSO

CASTELAR, 1. — TELEFONO 1142.

Consulta de 11 a 1 y de 5 a 8

GRAN CINEMA

Hoy, sábado, a las 7 y 10,30

La interesante producción

EL RAPIDO DE ROMA

(Rome express)

"Grand Hotel" y "El Expreso de Shanghai" en un solo film, interpretado por

Esther Ralston y Conrad Veidt

INFORMACION POLITICA

(Por teléfono.)

CONSEJO DE MINISTROS

Madrid.—A las diez y media de la mañana se reunió el Consejo de ministros, que terminó a las dos y media de la tarde. De lo tratado se facilitará la siguiente nota oficiosa:

Justicia.—Habilitando a los funcionarios que se expresan para la extensión de la fe notarial en las próximas elecciones de diputados a Cortes.

Orden circular conjunta con el Ministerio de la Gobernación dando instrucciones a todas las autoridades judiciales y a las gubernativas en relación con las próximas elecciones para diputados a Cortes.

Proyecto de ley de amnistía y promoción de indulto aprobado por el Gobierno y que ha de presentarse a las Cortes oportunamente.

A parte de los asuntos expresados correspondientes a su Ministerio, el señor Botella Asensi ha solicitado un préstamo reintegable para los agricultores de la provincia de Alicante damnificados por el «wilded».

También ha solicitado que se habiliten cuanto antes para la enseñanza los edificios del Estado que ocupan las órdenes religiosas y los incautados a la Compañía de Jesús.

Guerra.—Autorizando mediante decreto los gastos correspondientes a la ejecución de las obras del proyecto de construcción en el pinar de Antequera (Valladolid) de un cobertizo de materiales para el parque número 7 del Ejército.

Marina.—Expediente de realización de obras por gestión directa por valor de 300.000 pesetas, y 230.000 para la demolición de los talleres de Herreros y construcción de otro nuevo en el arsenal de Cartagena, obras que impone la construcción del dique seco de aquella factoría naval.

Instrucción pública.—Aprobando el proyecto para la construcción en Olite (Teruel) de un edificio con destino a dos escuelas graduadas con tres secciones cada una para niños y niñas.

Idem ídem en La Fresneda (Teruel) de un edificio con destino a dos escuelas graduadas con tres secciones cada una para niños y niñas.

Idem ídem en Callosa de Ensarriat (Alicante) de un edificio con destino a escuela graduada con seis secciones para niños.

Industria y Comercio.—Autorización de obras por concurso en el sondeo de investigación de sales potásicas en Tafalla (Navarra).

Obras públicas.—Adquisición de material metálico de la sección primera del ferrocarril de Jerez por valor de 1.500.000 pesetas.

Idem de material metálico para el ferrocarril Ferrol-Gijón por valor de 1.500.000 pesetas.

Idem para el ferrocarril del Valle de Zafán a San Carlos de Rábida por 1.500.000 pesetas.

Aprobando la subasta con cargo al presupuesto general del trozo segundo de la carretera de Agosta a la aldea de San Nicolás (Canarias) por el presupuesto total de 654.159 pesetas.

Subasta de la obra de reparación del puerto de Fuenterrabía por un valor total de 1.500.000 pesetas.

Condiciones de subasta para el abastecimiento de aguas al Ayuntamiento de Nurvall del Panadés (Barcelona), Cardera (Barcelona) y Fernago (Logroño).

Autorizando al canal del Lozoya para abrir en el Banco de España una cuenta de crédito con garantía de 3.800.000 pesetas para atender a las obras en curso.

MANIFESTACIONES DE LOS CONSEJEROS

Al terminar el Consejo de ministros, los periodistas preguntaron al ministro de Comunicaciones si en el Consejo se habían ocupado de lo ocurrido en el Tribunal de Garantías.

—De eso—contestó el ministro—, ni hablar.

Después salieron los señores Guerra del Río y Botella Asensi, a quienes los informadores hicieron la misma pregunta.

El ministro de Justicia les respondió, mostrándose muy extrañado, que era la primera noticia que tenía.

Como los periodistas demostraran incredulidad, el señor Guerra del Río les dijo:

—Yo lo he sabido por el señor Marial, que me lo acaba de decir.

Entonces los informadores le dijeron al señor Botella Asensi si no le había visto el fiscal de la República, don Santiago Marial, que esta mañana fué a la Presidencia.

—Pues conmigo no ha hablado—contestó el señor Botella Asensi—. Insisto en que esta es la primera noticia que tengo, y no sé más que lo que me cuentan ustedes.

Al salir el jefe del Gobierno volvieron de nuevo los periodistas a preguntar si en la reunión ministerial se habían ocupado de la cuestión del Tribunal de Garantías Constitucionales, y el señor Martínez Barrios, sin darse por enterado, dijo que la cuestión del crédito para el Tribunal de Garantías ya se resolvería.

Los informadores entonces aclararon la pregunta, refiriéndose a los incidentes ocurridos esta mañana en el citado Tribunal.

El jefe del Gobierno se mostró muy extrañado de ello y pidió detalles a los periodistas. Después comentó el asunto en la siguiente forma:

—Nosotros no tenemos nada que ver en eso. El Tribunal de Garantías es una cuestión aparte.

¿Dicen ustedes que ha sido el señor Pradera? Pues si estuviéramos en primavera, creería que ha sido una erupción primaveral.

Nosotros hemos dedicado el Consejo a seguir trazando el principio que anima al Gobierno en la cuestión electoral, y se han aprobado unos decretos de Justicia muy interesantes en relación con las elecciones sobre extensión de la fe notarial y medidas de previsión para que en todo momento funcionen los Tribunales para corregir cualquier desmán.

Todavía—añadió el señor Martínez Barrios—no he visto al señor Medina, aun cuando dicen ustedes que ha estado aquí, y creo que tampoco ha hablado con el ministro de Justicia, pues éste no se ha movido del Consejo.

DISPOSICIONES OFICIALES

La «Gaceta» publica, entre otras, las siguientes disposiciones:

Presidencia.—Autorizando a los Ministerios y dependencias oficiales para conceder licencia por un período de veinticinco días a los funcionarios que hayan sido designados candidatos para las elecciones próximas de diputados a Cortes.

Levantando el estado de prevención en todo el territorio de la región catalana.

Instrucción pública.—Disponiendo que los Patronatos locales de Formación profesional que actualmente funcionen y los que se constituyan en lo sucesivo hagan constar en sus cartas fundacionales que la provisión de los cargos de personal auxiliar de talleres, de servicios administrativos y subalternos actualmente vacantes o que vaquen en lo sucesivo se proveerán preferentemente con reeducados del Instituto Nacional de Reeducación de Inválidos.

Reservando el derecho que tenían a concursar a cátedras de las Escuelas Superiores de Arquitectos a los actuales auxiliares numerarios de las mismas por el artículo 23 del Reglamento de 23 de octubre de 1914.

Disponiendo que los ayudantes meritorios que tuviesen reconocido derecho a concursar plazas de auxiliares por real orden de 27 de noviembre de 1917 figuren en primer lugar para cubrir plazas de auxiliares numerarios, siempre que no hayan tenido interrupción en su nombramiento.

Otro nombrando vocal del Consejo Nacional de Cultura a don Juan Uña y Sartou.

Comunicaciones.—Decreto nombrando subsecretario del Departamento a don Pedro Vargas y Guerendiain.

Hacienda.—Señalando el recargo que han de satisfacer en la tercera decena del mes actual las liquidaciones de derechos de arancel que se hagan efectivas en moneda de plata o billetes.

Agricultura.—Disponiendo que a partir del 21 del mes actual el maíz exótico que se importe devengue por derecho arancelario la cantidad de 6,65 pesetas oro por quintal métrico.

Decreto de Gobernación disponiendo que las elecciones de diputados se verifiquen por el censo electoral actualmente en vigor, declarando en suspenso para estas elecciones el funcionamiento de las secciones de la Junta Provincial del Censo en algunas de las islas de las provincias de Baleares, Las Palmas y Santa Cruz de Tenerife, y disponiendo que el número de circunscripciones electorales y diputados sean los que se indican.

Decreto de Agricultura declarando incorporados a la Dirección de Agricultura los servicios de laboreo forzoso, que estaban encargados al Instituto de Reforma Agraria.

LAS ACTIVIDADES DE CAMBO

El señor Cambó, que se encuentra en esta capital, ha desplegado estos días una gran actividad en relación con el momento político y ha celebrado entrevistas con algunas de las personalidades más destacadas del republicanismo.

El señor Cambó se muestra muy optimista acerca del resultado que puedan dar las próximas elecciones en Cataluña para el partido que dirige. No ha abandonado su propósito de ir hacia un partido nacional de gran amplitud, y en este sentido se celebran estos cambios de impresiones, que hoy no son sino intentos de exploración.

De momento las aspiraciones de la Lliga se limitan a las elecciones en Cataluña, para poderse incorporar con número suficiente a la política nacional.

El señor Cambó permanecerá aún varios días en Madrid.

Dos acontecimientos en el Colisevm.

Para que se haga inolvidable en el público esta breve actuación de la Compañía titular del Teatro Calderón, de Madrid, en el Colisevm, la Empresa ha dispuesto, como últimas funciones, dos grandes acontecimientos teatrales que constituirán otros dos enormes éxitos, para hoy y mañana, domingo.

Nos referimos a la reposición de la monumental obra de Viver «Doña Francisquita», que cantará esta tarde la maravillosa tiple María Teresa Planas, tan admirada de nuestro público, y la deliciosa Sélica Pérez Carpio, en unión del notable primer tenor Antonio Miras, terceto admirable, que conseguirá una versión de la inmortal obra ciertamente formidable. El otro acontecimiento es el estreno, mañana, domingo, en la función de las seis y media, de «María, la Tempranica», ópera española de los maestros Giménez y Moreno Torroba, que constituye una página musical de calidad insuperable.

TEATRO PEREDA

Hoy, sábado, a las 7 tarde y 10,30 noche

ESTRENO de la sensacional película clasificada como la mejor producción del año, interpretada por el incomparable actor PAUL MUNI

SOY UN FUGITIVO

el más conmovedor y humano de todos los cinedramas; es un paso gigantesco que nos lleva de una vez al cine del porvenir.

Completará este soberbio programa el maravilloso dibujo en colores

PÁJAROS EN PRIMAVERA

CINE FRONTON

Hoy, sábado, a las 6,30 y 9 noche, REAPERTURA con la preciosa película hablada y cantada en español

El sabor de la Gloria

Todos sabemos que el maestro Giménez escribió aquella delicada y aplaudísima zarzuela que se llamó «La Tempranica», que se representó quince años seguidos en todos los escenarios de España y que al morir dejó pergeñados los apuntes de una futura ópera a que había de ascender la genial zarzuela. Y como aquella obra no debía quedarse sin terminar, fué otro maestro de gran talento quien se encargó de llevar a la práctica los deseos del ilustre muerto, haciéndolo con tanto acierto, que hoy está reputada «María, la Tempranica» como una de las obras españolas de más categoría musical.

Con esta ópera, que causará sensación en el público que acuda al estreno, se pondrá en escena otro del ilustre autor de «Katiuska» el maestro Sorozábal, titulada «El Bachiller Alcañices», encantadora tonadilla de la que es protagonista Sélica Pérez Carpio, como lo es de la ópera de Giménez y Moreno Torroba, María Teresa Planas.

IMPRESIONES DEL DIA

(De nuestro redactor en Madrid, Emilio Herrero.)

(Por teléfono.)

Madrid.—Hoy ha nacido el Tribunal de Garantías Constitucionales sin hogar y disminuído en su autoridad.

Al empezar su augusta función se ha producido su primer escándalo, revelador de la importancia política que tenía la votación para la elección de sus vocales. Nadie lo pondrá en tela de juicio ante los hechos consumados.

El lamentable espectáculo lo han producido los hombres de las derechas monárquicas, investidos del cargo de vocal, que recurren a todos los procedimientos reprobables para mermar el prestigio de los organismos de la República.

El plan le tenían perfectamente madurado, con repercusiones evidentes para las próximas elecciones.

Es un aviso lo ocurrido en el Tribunal de Garantías, y no cabe volver la espalda ante el peligro de estas ofensivas temerarias.

Observándolo serenamente, el panorama político español invita a la meditación, ya que estas algaradas, tan comentadas con fruición por los periódicos de la derecha, inducen a pensar tristemente si estamos jugando con fuego.

★

Hoy volvió a reunirse el Gobierno, y entre sus acuerdos figura como el más importante el de extender la fe notarial a varios funcionarios, dictando las instrucciones a las autoridades judiciales y gubernativas en relación con las elecciones en puerta.

Al correr de los días nos vamos ya adentrando en el período electoral. Aun cuando se intensifique la propaganda electoral, todavía los partidos no se han embalado seriamente.

El confusionismo abarca a todos los sectores; pero más intensamente a las extremas derechas, que siguen sin ponerse de acuerdo, hasta el punto de que anuncian hoy, que para confeccionar la candidatura por Madrid aguardan previamente que se haga pública la de las izquierdas.

Don Pedro Sáinz Rodríguez, instituído en mentor de las fuerzas monárquicas, que ha montado su sede en la provincia de Santander, y que esgrime su poderío con una desfachatez que ha de ruborizar a muchos montañeses, ha ido dando cuenta de su actuación como genuino representante de Renovación Española, acordándose la mayor celeridad en sus trabajos y señalando la precisión ineludible de que queden designadas en plazo perentorio las candidaturas de derechas en toda España.

Se dió cuenta de la negativa del general Sanjurjo a autorizar su nombre en ninguna candidatura, y fundamenta su decisión, según refleja hoy en sus columnas «Heraldo de Aragón», en que no quiere ser bandera de nadie ni de nada, por creer que no hay más bandera que la española, la de su nación, a la que puso todo empeño en defender.

«No iba yo ahora—añade—a servir de estandarte de Partidos y de hombres, por elevados que fuesen. No es cosa de pensar en nada, porque aquí seguiré entre estos compañeros de desgracia, algunos de los cuales saldrán antes que yo.»

★

Los agrarios de Toledo han formado ya su candidatura con hombres de la propia provincia, negándose a toda sugerencia para incluir personas ajenas a la región, por estimar que sólo sus naturales son los que pueden vincular a su programa los intereses vitales que les son afectos.

En la antevotación verificada en la Casa del Pueblo de Madrid para sus candidatos, figuran ya como elegidos don Francisco Largo Caballero, don Julián Besteiro, don Trifón Gómez, don Luis Jiménez Asúa, don Julio Alvarez del Vayo y don Luis Araquistáin.

Han quedado eliminados provisionalmente don Andrés Saborit y don Manuel Cordero, teniendo en cuenta que de los votos que pudieran obtener habría que descontar los de los distritos de que dichos señores son tenientes de alcalde, con lo cual no reunirán el 50 por 100 necesario.

Ambos señores probablemente serán presentados en la segunda vuelta, que se votará la siguiente semana. Quizá sean acoplados por su Partido en candidaturas fuera de Madrid.

En Cáceres sigue la desorientación en materia electoral, pues aparte de lo acordado por los socialistas, parece que los demás Partidos no acaban de ponerse de acuerdo.

La misma desorientación existe entre los Partidos políticos de Oviedo, que no han fijado aún sus alianzas, aunque se cree que irán unidos los radicales, campesinos, mauristas y reformistas.

En Jaén van en candidatura cerrada los socialistas, y lo mismo ocurre en la provincia de Badajoz.

En el mitin que se está celebrando esta noche en el Cine Europa, organizado, en realidad, como primer acto electoral por la Agrupación Socialista madrileña, los discursos que están pronunciando los señores Largo Caballero y Prieto servirán de guión para la campaña de propaganda de los socialistas en el resto de España.

HERRERO

Vidrios planos de todas clases y colocación de los mismos.

RAMON D. TEJEIRO

Carbajal, 2 duplicado.—Teléfono 2044.

SANTANDER

LAS NOTICIAS

MITIN SOCIALISTA EN TORRES

Organizado por la Juventud Socialista de Torrelavega, se celebrará mañana, domingo, un mitin público de afirmación socialista en el pueblo de Torres, en el que tomarán parte los conocidos propagandistas Cipriano González y Antonio Ramos.

"MEXIQUE"

Viaje record de velocidad SANTANDER HABANA-VERACRUZ: el 22 de octubre

CASA VALLISOLETANA

Mañana, domingo, a las seis y media, se pondrá en escena el sainete, en un acto y en prosa, «El contrabando», y como fin de fiesta, el monólogo «San Cristobalín Culón», por el actor señor Izquierdo. Invitaciones, en Secretaría.

G. IÑIGO

OCULISTA

Traslada su consulta a plazuela del Príncipe, 11, segundo (Casa Ródenas)

R. MAZA MADRAZO

Especialista en pulmones y corazón

MEDICINA GENERAL

Consulta de diez y media a una y de 3 a 5.

BURGOS, 3, PRAL. - TELÉFONO 3626.

JUAN JOSÉ LASTRA MEDICO especialista en enfermedades de los niños, de la Institución «Gota de Leche».

Becedo, 1, 1.º - Teléfono 2499.

Los automóviles «Renault».

Ha regresado de París, a donde fué con objeto de visitar la fábrica RENAULT, y asistir al XXVII Salón del Automóvil, nuestro estimado amigo, el representante de los automóviles RENAULT, don Lucas del Castillo.

No en balde ha ido a París el señor Castillo. Ha traído consigo un estupendo ómnibus de 23 asientos, que ayer contemplamos ante su garaje, de la calle de Cañadío. Es una verdadera preciosidad, que honra a la Casa constructora, la sin igual RENAULT, de fama mundial, cuyos productos son solicitados preferentemente en todas partes, por la bondad de su clase y por la economía que representa en su coste y en su consumo. Además de este magnífico autocar de turismo, ha traído también los nuevos tipos de camiones de aceite pesados, que construye la Casa RENAULT, de dos y media a quince toneladas. Sus precios son tan reducidos que no puede competir ninguna otra marca, como no puede competir tampoco ni en resultado ni en el poquísimo gasto que ocasiona.

La Casa Renault, que ha acreditado sus magníficos coches MONAQUATRE, PRIMAQUATRE y VIVAQUATRE, de 8 y 10 caballos, cuatro cilindros, y los STELLAS seis y ocho cilindros, que son los coches próceres de los tiempos actuales.

Construye también esta importante Casa vehículos industriales y tractores para factorías y particulares, así como motores marinos y motores para aparatos agrícolas, del os que se hace gran consumo en la actualidad, por sus positivos resultados y su economía.

En sus viajes de estudios por tierras francesas, ha comprobado el señor Castillo que por aquellas carreteras circulan, en una gran mayoría, los camiones RENAULT, de aceites pesados, por ser los que más economía suponen a quien los utiliza. Esto es ya una garantía digna de tener en cuenta por quienes tienen necesidad de comprar esta clase de vehículos, porque aunque de todos es sabido que la mejor de las marcas es esta de RENAULT, que representa en Santander don Lucas del Castillo, cuyas oficinas, talleres y exposición están instalados en su Garaje Sancho, de la calle de Cañadío.

El homenaje a Trueba.

Ultimos donativos recibidos:

La Comisión organizadora del homenaje dispensado a Vicente Trueba, a su regreso de la Vuelta a Francia, ha dado por cerrada la lista de suscripción abierta en favor de citado ciclista. Los últimos donativos recibidos son los siguientes:

Recaudado por el Ampuero F. C., 31 pesetas; por La Cayonesa (Solares), 9; por el Sotileza Sport, 0'55; por don José Terán (Potes), 6; por el Garaje Turista, 8'40; por don Joaquín Villegas (Reinosa), 24; donativo de los hermanos García, 5; de la Casa Pérez del Molino, S. A., 25. Total, 108'95. Suma anterior, 979'85. Total general, 1.088'80.

MARIA LISARDA

COLISEVM

Compañía Lírica Titular del Teatro Calderón, de Madrid

HOY, SABADO, 21

A las 6,30 tarde

Reposición de la aplaudida zarzuela, del maestro Vives,

DOÑA FRANCISQUITA

Cantada por María Teresa Planas, Sélica Pérez Carpio, Ramona Galindo y Antonio Miras.

A las 10,30 noche

Exito enorme de la zarzuela de ambiente montañés, música de los maestros Alonso y Mediavilla,

AIRES DE LA MONTAÑA

Butaca de patio. . . 4,00.
— principal. 5,00.
Tarde y noche.

MAÑANA, DOMINGO

Estreno de la gran ópera española

MARIA, LA TEMPRANICA

MAÑANA, DOMINGO, A LAS TRES Y MEDIA

INTERESANTE PARTIDO

RACING - STADIUM, DE AVILES

M.E.C.D. 2017

NUESTRA INFORMACION TELEFONICA

Se ha celebrado la sesión de clausura de la Conferencia para la unificación del Derecho penal.

El día 31 saldrá para Marruecos el presidente de la República, con objeto de visitar la zona española.

El Gobierno ha aprobado un decreto facultando a funcionarios judiciales y del Estado para las actas notariales.

VISITANDO A MARTINEZ BARRIOS

Madrid.—El jefe del Gobierno recibió esta tarde en la Presidencia varias visitas, entre ellas la del subsecretario de Industria, director de Administración local e Instituto Geográfico y presidentes de las Asociaciones de ingenieros y arquitectos del Estado.

EL PRESIDENTE DE LA REPUBLICA IRA A MARRUECOS

Se ha acordado que el 31 del actual marche el presidente de la República, acompañado de un ministro aun no designado, y el director de Marruecos, a la zona española.

En la visita efectuada anoche por el señor Moles al jefe del Gobierno, quedó aprobada la gestión de aquél, y quedó casi ultimado el presupuesto de la zona.

El señor Moles ha sido recibido en audiencia por el jefe del Estado.

Por la tarde, el alto comisario celebró una nueva conferencia con el presidente del Consejo.

Se propone regresar a Marruecos el domingo o el lunes.

RETORNO DE CAPITALES

El gobernador del Banco de España ha expresado su optimismo respecto al porvenir de nuestro comercio y nuestra industria, y que está estudiando la manera de que el Banco ayude a los exportadores.

Cree que pronto se llegará a un arreglo con la Argentina.

Agregó que retornan capitales españoles, y es de esperar también aportaciones extranjeras a nuestras industrias.

A HACER PROPAGANDA ELECTORAL

El jefe del Gobierno, señor Martínez Barrios, saldrá mañana con dirección a Alicante, donde tomará parte en un acto político electoral.

El señor Guerra del Río emprenderá su viaje a las provincias andaluzas el miércoles de la semana entrante.

ANTEVOTACION PARA LA CANDIDATURA SOCIALISTA

En la antevotación celebrada en la Casa del Pueblo para elegir la candidatura socialista de Madrid para las elecciones, y que terminó esta mañana, han sido elegidos por mayoría de votos los señores Besteiro, Largo Caballero, Araquistáin, Alvarez del Vayo, Jiménez de Asúa, Trifón Gómez, Cordero y Saborit.

Para los puestos restantes habrá de celebrarse otra votación, por no haber reunido los que faltan los 1.212 votos exigidos.

DIBUJO
Clases de lineal, adorno y figura, por ALFREDO FELICES
Informes en esta Admón. o teléfono 3571

LA EXTENSION DE LA FE NOTARIAL

Esta noche recibió el jefe del Gobierno a los periodistas.

Comenzó diciéndoles que había recibido durante el día numerosísimas visitas, citando entre ellas la del ex diputado Fernando Valera y la del periodista Manuel Aznar.

Anunció que iba a ir donde el presidente de la República para someterle a la firma los decretos aprobados en el Consejo. Estos decretos—añadió—carecen de importancia.

—¿Se publicará en la «Gaceta» el decreto de amnistía?

—No. Esto no tiene que ir a la «Gaceta». Lo único que se ha aprobado es un proyecto de amnistía que se someterá a las Cortes en su día, o sea hacia el 8 de diciembre. Antes le firmará el presidente autorizando su presentación en las Cortes.

Se le preguntó si había recibido alguna visita relacionada con los incidentes de esta mañana en el Tribunal de Garantías, y dijo que no.

El Tribunal ha tenido el buen criterio de no mezclar al Gobierno en el asunto, porque tiene ese organismo jurisdicción exenta.

Si en todas las instituciones del Estado debe imperar la serenidad, mucho más debe suceder esto en el Tribunal de Garantías, que se ha creado para que todos los ciudadanos encuentren el amparo del Derecho.

Si en vez de esto se convierte en un Comité político, tanto peor.

Anunció que mañana saldrá para Alicante con objeto de asistir a un acto político. Regresará el mismo domingo por la noche.

Dijo que le había visitado el señor Moles, y anunció que mañana probablemente, podrá dar una noticia.

—¿Quizás el viaje del presidente a Marruecos?

—Es posible.

Añadió que el ministro de Obras públicas irá a Alicante para intervenir el domingo en un mitin.

Uno de los decretos aprobados en el Consejo de hoy ha sido la extensión de la fe notarial. Se darán mayores facilidades, extendiendo la facultad, en primer lugar, a todos los funcionarios judiciales, y luego, a todos los funcionarios, sin excepción.

Se rebajan las dietas. Lo que antes valía setenta duros, queda en diez para las intervenciones en la capital. Para la provincia serán veinticinco, y fuera de jurisdicción, cincuenta.

MANIFESTACIONES DEL MINISTRO DE LA GOBERNACION

Al recibir, de madrugada, a los periodistas el ministro de la Gobernación, dijo que continuaba la huelga general a que había dado lugar la de enfermeros y camareros de un Sanatorio.

En Zaragoza han comenzado a retirarse los oficios de huelga general, y sólo quedan en paro una tercera parte de los obreros de la construcción.

Se ha evitado el conflicto con la aprobación de las bases por el ministro del Trabajo.

En Mancha Real y Vilches han quedado solucionadas las huelgas.

En una iglesia de Algeciras estalló un petardo.

Se ha ordenado a los gobernadores que pongan celo en el castigo de estos desmanes.

Mañana saldrán casi todos los ministros en viaje electoral.

El señor Pita Romero irá mañana a Menton, para recoger los restos de Blasco Ibáñez.

LA HUELGA DE LORCA

Murcia.—El gobernador civil ha comunicado que a consecuencia de la huelga de curtidores, que no ha quedado completamente resuelta, la Casa del Pueblo de Lorca ha convocado a una reunión para declarar la huelga general.

SEMANARIO DENUNCIADO

Madrid.—Ha sido denunciado el semanario de las Juventudes Socialistas, «Renovación», por ataques al jefe del Estado.

PONENCIAS DEL TRIBUNAL DE GARANTIAS

Madrid.—Los vocales que han prometido ante el presidente del Tribunal de Garantías son los señores Sbert, Maffiote, Gasset, Basterrechea, Fleitas, Blasco e Izaguirre.

Para que emitan un dictamen sobre la validez de las actas de los vocales electos han sido designadas varias ponencias, con arreglo a un orden alfabético.

Abad Conde estudiará las relativas a Andalucía; Basterrechea, las de Aragón; Gasset, las de Asturias; Maffiote, las de Baleares; Sánchez Gallego, las de Castilla la Nueva; Sbert, las de Castilla la Vieja, y Abad Conde, por tener la primera letra del abecedario, le corresponde estudiar las de Navarra.

Mañana, a las once, se emitirán los dictámenes necesarios referentes a la aprobación definitiva de dicha actas.

LA READMISION DE UNOS OBREROS

Gijón.—El gobernador ha oficiado a la Junta de Obras del Puerto para que readmita a los obreros de dicha entidad que fueron despedidos por orden gubernativa a consecuencia de la huelga general del pasado diciembre.

ABARROTE DE SARDINA

El Ferrol.— Las embarcaciones que se dedican a la pesca de la sardina han regresado abarrotadas de este pescado, que en su mayor parte ha sido enviado a Madrid.

CLAUSURA DE UNA CONFERENCIA INTERNACIONAL

Madrid.—Esta mañana, en el paraninfo de la Universidad, se celebró la segunda sesión plenaria de la quinta conferencia internacional para la unificación del Derecho penal.

Asistieron todos los delegados, que trataron de las conclusiones referentes al tema «souteneurs» y otras sobre tenencia de armas.

Por la tarde, a las tres y media, se celebró la tercera sesión plenaria en la Universidad.

Se discutió extensamente el tema «Obligaciones familiares».

A las seis de la tarde comenzó la sesión de clausura.

Hablaron los delegados de Bélgica, Bulgaria, Egipto, Brasil, Francia, Italia, Holanda, el delegado de la Sociedad de Naciones, Grecia, Uruguay y el presidente de la Conferencia.

Finalmente habló el presidente de la República, que llegó más tarde, y pronunció el discurso de clausura.

Esta noche se celebró el banquete de clausura, al que asistieron todos los delegados.

BOTADURA DE UN PETROLERO

Cádiz.—Esta tarde se procedió en el dique de Matagorda al lanzamiento del vapor petrolero que se destina a la Campsa.

Bendijo el buque el párroco de Puerto Real.

La nave desplaza 6.000 toneladas.

HUNDIMIENTO DE UN PESQUERO

Cádiz.—A treinta millas de este puerto se hundió, a consecuencia de una vía de agua, el vapor pesquero «Adelaida». La tripulación fué salvada por otra embarcación.

OBREROS LESIONADOS

Madrid.—Esta tarde, en las obras de enlaces ferroviarios, en un pozo de la Castellana, se despeñó una camioneta, que alcanzó a varios obreros.

Resultó con lesiones graves Jacinto Martínez, y otros dos con heridas de pronóstico reservado.

DETENCION DE PISTOLEROS

Málaga.— La Policía ha detenido a los pistoleros Domingo Rafael Martín y Antonio Baya, el primero sujeto peligrosísimo, como supuestos autores de la muerte del sindicalista José Silva.

Con estas detenciones se ha descubierto un complot por el que se trataba de asesinar al presidente de la Federación gremial. Sobre las actuaciones se guarda gran reserva.

LA ASAMBLEA DE LA UNION DE FARMACEUTICOS

Madrid.—Hoy se ha celebrado la sesión de clausura de la asamblea de la Unión Farmacéutica Nacional.

Fueron aprobadas varias conclusiones, entre las que figuran solicitar la modificación del reglamento de estupefacientes, la revisión de inspecciones provinciales de farmacia, el título de farmacéutico para actuar como agentes comerciales de venta y que se establezca la Dirección general de Farmacia.

Después de la asamblea tuvo lugar un banquete.

LA CAUSA POR LOS SUCESOS DE SEVILLA

Madrid.—Se ha señalado para el día 24 de noviembre la vista de la causa por los sucesos de Sevilla, en agosto del pasado año, por haber cesado los motivos que aconsejaron la suspensión del juicio señalado para el 29 de septiembre último.

Igualmente se ha ordenado el traslado de los procesados para su asistencia al acto de la vista.

GUARDIA HERIDO

Zaragoza.—En la plaza de Santa Marta, Esperanza Díaz hirió con una navaja al guardia de Asalto Eduardo Luanco.

Parece que la agresión ha sido por cuestiones íntimas.

El herido fué trasladado al hospital y la agresora quedó detenida.

A CUMPLIR ARRESTO

Madrid.—Ha ingresado en Prisiones militares para cumplir un mes de arresto, impuesto por el general de la División, el presidente del Casino de Clases de Madrid, señor Lubián.

El motivo del arresto parece que ha sido una visita hecha al ministro de la Guerra en unión de la Directiva de dicho Casino.

Para que os duren mucho vuestros trajes, vestíos en La Tijera de Oro.
NOVEDADES EN PAÑERIA
NEGROS Y AZULES GARANTIZADOS

El mitin electoral socialista.

LA FUERZA PUBLICA ADOPTA PRECAUCIONES

Madrid.—A partir de las nueve de la noche, las precauciones en los alrededores del Cine Europa, donde se iba a celebrar el anunciado mitin electoral socialista, eran extraordinarias.

En la Glorieta de Cuatro Caminos y en las calles que rodean al teatro se veían varias camionetas con guardias de Asalto y numerosos guardias de Seguridad de a pie y a caballo, así como muchos agentes de vigilancia.

A eso de las diez, y a pesar de las precauciones adoptadas, se fueron formando grupos enfrente del teatro, que presenciaron pacíficamente la entrada del público y de los oradores.

Al entrar el señor Largo Caballero, de unos de los grupos partió un grito.

Sobrevino una colisión, y algunos individuos, armados con porras, golpearon a varias personas, entre ellas a José Morán Martínez, de veintisiete años, domiciliado en el Puente de Vallecas, y que resultó con diversas lesiones.

Los guardias de Asalto se vieron obligados a dar una enérgica carga para despejar los alrededores del teatro y practicaron algunas detenciones de individuos a quienes se ocuparon porras, y que son, al parecer, de filiación sindicalista.

Una vez dentro los oradores y el público, como estaba anunciado, fueron cerradas las puertas del teatro, y los grupos se dispersaron por las cercanías en espera de la salida.

Durante el discurso de Largo Caballero fué sacado del local un interruptor.

Cuando el mitin estaba a punto de terminar, y con objeto de facilitar la salida, la fuerza pública extremó las precauciones para evitar la formación de grupos.

LOS DISCURSOS

A las diez y media comenzó el mitin. La sala estaba completamente llena. La presencia de los oradores es acogida con salvas de aplausos.

En primer lugar habló brevemente Trifón Gómez, para presentar a los oradores, y recomendó serenidad en el caso de que se produjeran interrupciones.

Presentó la candidatura socialista, elegida democráticamente.

Aludió a las derechas y a la Dictadura, y predijo el triunfo completo del pueblo. Fué muy aplaudido.

A continuación hizo uso de la palabra Fernando de los Ríos, que fué acogido con una estruendosa salva de aplausos.

Comenzó señalando la gravedad de la hora presente, y afirmó que la lucha electoral convalidará el sentido histórico de la República.

Compara la actual situación a la de Cánovas cuando llamó a los carlistas.

Combate a los elementos republicanos, diciendo que son causa de que con ellos vayan monárquicos.

Afirma que en unos días se ha destruído toda la labor socialista de dos años. Mientras las derechas actúan por los pueblos, las organizaciones socialistas están en el mayor desamparo. Ha vuelto el feudalismo, y los republicanos no pueden consentirlo.

Acusa al catolicismo español de ser un atormentador de conciencias y de haber desvirtuado su significación.

Rechaza la imputación que se hace al Socialismo de ser el culpable de la crisis económica. Agrega que el Socialismo es internacionalista porque es partidario de la humanidad, que es un ideal supremo.

Vamos primero a la conquista de lo que sea posible y después a la de todos nuestros ideales. (Gran ovación.)

Al levantarse a hablar Indalecio Prieto es también acogido con aplausos.

Comienza diciendo que a él no le asusta el peligro de una restauración monárquica; pero sí que la reacción se apodere de la República.

Afirma que hoy no preocupa a todo el mundo más que la pujanza que pueda denotar en la contienda electoral el Socialismo.

Alude al ingreso de Alba en el partido radical, y dice que Lerroux, doctor Voronof de la política, se ha encargado de rejuvenecer al Fausto de la política castellana, y los dos, con Melquiades Alvarez, constituyen el trío de la bencina. Dice que si se les uniera Romanones estaría el cuarteto perfectamente formado. (Risas y aplausos.)

Se refiere al paro obrero, y dice que en 1931 la industria estaba en declive en el mundo, y no era el nuestro el país más aquejado de Europa. Rechaza que se atribuya la crisis a los socialistas. Analiza los factores que han producido el descenso en la exportación. Uno de ellos es la falta de emigración.

Afirma que el Partido Socialista, quieran o no, ha de influir poderosamente en los destinos de la nación.

Agrega que la crisis económica que predomina es el período preagónico del capitalismo.

Manifiesta que las medidas adoptadas por Largo Caballero han sido beneficiosas para la economía nacional.

Termina pidiendo el apoyo de los obreros del campo y de la ciudad. (También es largamente aplaudido.)

Al levantarse a hablar Largo Caballero se le vitorea. La ovación dura algunos minutos.

Comienza señalando el hecho de que se haya dado el decreto de disolución a un Gobierno que no contaba con la confianza del Parlamento, y al que la tenía se le obliga a dimitir. Dice que se debe cumplir la Constitución desde arriba y desde abajo. Que no se quejen los que la incumplen de que la ataquemos nosotros, que estamos menos obligados a defenderla.

En un Consejo presidido por la más alta magistratura se nos preguntó qué leyes podrían aprobar las Cortes. Se las quería disolver. El blanco principal de la crítica era la labor del ministro del Trabajo.

Señala que todas las leyes que ha llevado a la «Gaceta» fueron compromisos de la alianza revolucionaria, y después acuerdos en Consejos de ministros, algunos de ellos en el Gobierno provisional, y otros en los que figuraba también Lerroux.

Pasa a justificar las leyes emanadas del Ministerio del Trabajo. Justifica la ley de Términos municipales, diciendo que era un compromiso adquirido en el Comité revolucionario, y que ellos han sido los que le han cumplido.

Explica lo que suponen para los obreros las leyes de Seguro de Maternidad, Accidentes del Trabajo y Jurados mixtos, negando que hayan perjudicado la economía nacional.

Se produjo un movimiento cuando se aprobaron las bases para la dependencia, y ya fuera él del Ministerio ha bastado la amenaza de una huelga para que los patronos las cumplan.

Los patronos desean la solución pacífica de los conflictos. Ellos mismos inducen a que se les imponga por la fuerza de las organizaciones.

Vamos a las elecciones a conseguir lal ibertad política y la libertad económica. Lo que está en juego es toda la legislación social. Es a ella a quien se combate, y los términos de la lucha están claros: o con los trabajadores o contra ellos.

En la lucha electoral debemos triunfar, pero aunque triunfemos no habremos resuelto el problema social. Nuestro lema ha de ser la emancipación de la clase obrera. (Gran ovación.)

El mitin terminó a la una y veinte de la madrugada, en medio del mayor entusiasmo. Se organizó el desfile sin que se registraran incidentes.

La concurrencia entonó «La Internacional».

"MEXIQUE"
Travesía SANTANDER-VERACRUZ: doce días.

DE BARCELONA

MANIFESTACIONES DEL CONSEJERO DE GOBERNACION

Barcelona.—El consejero de Gobernación, señor Mestres, manifestó que va a montarse una oficina de información electoral, no solamente para la Prensa, sino también para el público, y sin ninguna tendencia política.

Añadió que en estos momentos lo que le preocupa es el traspaso de los servicios de orden público, y como él no puede ir a Madrid por reunirse la Comisión Mixta de Seguridad de Cataluña, ha delegado en el señor Sbert.

—¿Es que temen ustedes que puede pasar algo?—preguntó un periodista.

—No—contestó—. Por Cataluña no tenemos miedo; pero no sabemos lo que podrá pasar en el resto de España.

A preguntas de los reporteros sobre la candidatura que ha de presentar la Esquerra, manifestó que desde que tomó posesión del departamento de Gobernación se había alejado por completo de la política.

LA HUELGA DE MATARO

El gobernador general no recibió esta mañana a los periodistas.

Un secretario suyo manifestó que estaba reunido con varios patronos de Mataró y con el teniente coronel de la Guardia civil, que tan eficazmente interviene en el conflicto.

Posteriormente los patronos han entregado una nota, en la que dicen que, a pesar de lo manifestado por el gobernador general, el conflicto de Mataró continúa sin resolver.

UN HAMBRIENTO PIDE QUE LE APLIQUEN LA LEY DE VAGOS

Esta mañana se presentó en el Juzgado de guardia un individuo llamado Emilio Laurrizar, quien dijo que quería que se le aplicase la ley de Vagos, porque no tenía qué comer, y si era detenido comería algo.

Añadió que de otra forma se vería precisado a matar a alguien.

Se cree que se trata de un perturbado.

EL SUMARIO POR EL HALLAZGO DE ARMAS

Ante el juez especial que interviene en el sumario por el hallazgo de armas han declarado varias personas, que han hecho cargos contra Joaquín Senant.

Contra dicho individuo se ha dictado auto de procesamiento y prisión sin fianza.

LLEGADA DE UNA COMISION

Procedente de Madrid llegó esta mañana una Comisión, presidida por el abogado señor Hernando, y de la que forman parte el asesor técnico de Seguridad don Celso Armellones y el jefe de la división técnica de Seguridad, señor Puigdangola.

Parece que han sido enviados para que realicen una investigación sobre aquellos agentes que quieran pasar al servicio de la Generalidad y de los que deseen seguir a las órdenes del Gobierno central.

Se dice que esta labor estadística resultará algo difícil, ya que todavía los agentes no conocen las condiciones en que han de estar si pasan al servicio de la Generalidad.

SUPUESTOS AUTORES DE UNA AGRESION

Ha sido detenido un individuo llamado Francisco Beltrán, que en unión de otro, ya detenido, Vicente Font, se les supone autores de la agresión a un obrero en la calle del Conde de Asalto.

LOS OBREROS DE LUZ Y FUERZA

Los obreros de Luz y Fuerza han celebrado una asamblea, en la que acordaron anular las bases del frente único, aprobadas en el Gobierno general, y se redactaron unas nuevas, que serán presentadas a los patronos.

Caso de que no sean aceptadas se presentará el oportuno oficio de huelga.

También se acordó que aquellos obreros que han salido beneficiados por las últimas bases aprobadas en el Gobierno general, devuelvan el importe de sus aumentos a las Empresas.

LOS DEPORTES

COMBATE DE BOXEO

Nueva York.—En un combate celebrado anoche entre el italo-francés Tony Falco y el inglés Kid Berg, venció el primero por puntos.

Gran parte del público protestó ruidosamente el fallo del Jurado, teniendo que intervenir la Policía para proteger al árbitro.

KID CHOCOLATE LUCHARA CON CANZONERI

Nueva York.—Se ha concertado un combate entre Kid Chocolate y Tony Canzoneri para el 24 de noviembre, en el Madisson Square Garden, de Nueva York, en el que no se disputará el título que ostenta el primero.

Este defenderá su título contra Fredie Miller, reconocido como campeón por la Asociación de Boxeo de Nueva Yoork.

Del extranjero

LOS ACTOS DE MENTON

Menton.—El señor Sarraut representará al Gobierno francés en las ceremonias que tendrán lugar aquí con motivo del traslado de los restos mortales de Blasco Ibáñez a España.

Dos contratorpederos, el acorazado «Lorraine», dos hidroplanos, dos compañías de desembarco, con música, de las tripulaciones de Tolón, asistirán a los actos que tengan lugar para rendir honores.

Un contratorpedero francés escoltará a la división naval española, que componen un acorazado y un contratorpedero, hasta Valencia, y permanecerá en el puerto español hasta fines de mes.

El 24 de octubre, por la noche, se trasladarán los restos de Blasco Ibáñez desde el cementerio a la gran sala de fiestas de Menton.

El 25 habrá recepción oficial de los oficiales de las dos escuadras.

El 26 tendrá lugar un acto oficial en el que hablarán el presidente de la Comisión organizadora del homenaje a Blasco Ibáñez, el presidente del grupo francoespañol de la Cámara y otras personalidades.

A continuación, las tropas desfilarán ante el cadáver, y se formará el cortejo, llevando a hombros el féretro marinos franceses y españoles hasta el puerto.

Anís UDALLA Coñac

INCENDIO DE UN BARCO JAPONES

Londres.—Dicen de Kola que el vapor «Yosira Mary», de nacionalidad japonesa, se ha ido a pique a causa de un incendio.

El buque se hundió rápidamente.

Se ignora la suerte de la tripulación y el pasaje, que era de sesenta personas.

SE HUNDE UN REMOLCADOR EN EL DANUBIO

Bucarest.—El buque de carga italiano «Capo Pino» ha chocado en el Danubio, cerca del puerto de Glazt, con un remolcador rumano, que se fué a pique en pocos momentos.

Dos de los tripulantes del remolcador han perecido. Otro fué recogido por el barco italiano cuando éste se dirigía por sus propios medios al puerto de Glozt.

LA SITUACION EN SINGAPOORE

Londres.—Dicen de Singapoore que movimiento de Iam parece completamente fracasado.

Las tropas del Gobierno han vuelto a desplazarse al aeródromo de Donssar.

Por otra parte, se anuncia que las tropas leales han ocupado las plazas de Ayyutia y Pechbari.

SUSPENSION DE DOS PERIODICOS

Berlín.—Las autoridades han ordenado la suspensión de dos periódicos de Pomerania por haber publicado informaciones susceptibles de causar perjuicios al prestigio de Alemania en el extranjero.

VIENE A EUROPA EL EX PRESIDENTE CESPEDES?

Habana.—Ha circulado el rumor, que todavía no se ha confirmado, de que una relevante personalidad que se había refugiado en la Legación del Brasil ha embarcado ayer a bordo del paquebot «Orinoco» con rumbo a Europa.

Se cree que se trata del ex presidente Céspedes, que se hallaba en la mencionada Legación.

Piel - Vías urinarias - Secretas
D. SOLIS CAGIGAL
Médico especialista, por oposición, del Servicio Oficial de las enfermedades venéreo-sifilíticas.
Consulta de 10 a 1 y de 4 a 6.
PUNTIDA 1. PRIMERO

PARA LEVANTAR EL BLOQUEO DE LOS CREDITOS EXTRANJEROS

Buenos Aires.—El ministro de Hacienda está estudiando la manera de hacer empréstitos que serían utilizados para levantar el bloqueo de los créditos extranjeros depositados en la Argentina.

UNA CABEZA PUESTA A PRECIO

Bangkok.—Las tropas del Gobierno han bombardeado durante tres horas las posiciones de los rebeldes.

Los sediciosos no contestaron al fuego.

Parece que el núcleo de los rebeldes se ha retirado hacia el Sur.

El Gobierno ha ofrecido una recompensa de 10.000 tikuks al que entregue al príncipe que capitanea el movimiento.

CENSURA SOVIETICA

Mooscú.—Se ha prohibido a los corresponsales que envíen a Alemania informaciones o artículos relativos a la U. R. S. S.

EL FASCISMO EN LA PRENSA

Ginebra.—El corresponsal de la «Deutsche Allgemeine Zeitung» ha sido despedido por publicar artículos que han sido considerados de tibia defensa del fascismo.

ALEMANIA DISPONE DE DINERO

Londres.—El director del Reichs Bank ha dicho que la solución de la crisis mundial es una cuestión política, y depende de que se restablezca la confianza entre los pueblos.

Añadió que Alemania dispone de dinero suficiente y no necesita de los capitales extranjeros.

APERTURA DEL PARLAMENTO YUGOESLAVO

Belgrado.—Ha reanudado sus tareas el Parlamento.

El presidente del Consejo se ha encargado también de la cartera de Hacienda, a causa de haber sido nombrado presidente del Senado el titular de dicho departamento.

Luis Ruiz Zorrilla MEDICO
Especialista en garganta, nariz y oídos
Consulta de 10 ½ a 1 de 3 ½ a 5.
Méndez Núñez, 13. Teléfono 2685

IMPUESTOS A LAS FRUTAS EN FRANCIA

París.—El «Diario Oficial» publica un decreto por el que se crea, desde ahora hasta el 31 de diciembre de 1937, un derecho de 35 francos los cien kilogramos sobre las naranjas y las mandarinas, y de 75 francos los cien kilogramos sobre los limones, almendras, plátanos, granadas, dátiles, ciruelas, melocotones secos, manzanas y peras secas, nueces, cacahuets, aceitunas y setas, frescas y secas.

Este impuesto no implica tasa adicional para París.

Doctor VAZQUEZ ANDIANDE
Enfermedades de la mujer.—Cirugía y Partos. — De 11 a 1 y 4 a 6.
Tableros, 5 (esquina a Blanca). Tel. 3122.

EL PROCESO POR EL INCENDIO DEL REICHSTAG

Berlín.—Han continuado las sesiones de la causa por el incendio del Parlamento.

Como en el libro pardo se dice que tropas de Asalto nazis se hallaban en los subterráneos del Reichstag y efectuaron el incendio en presencia de Van der Lubbe, el presidente del Tribunal dió cuenta de que habían sido llamadas a declarar algunas personas que allí se mencionan.

El jefe de la Policía de Breslau telegrafió desde Italia diciendo que no podría regresar hasta fines de mes.

Bon, propietario de un hotel, ha defendido al mencionado policía.

El conde de Helldorf negó su participación en los hechos, y dijo que no conocía a Van der Lubbe.

Preguntado éste si conocía al conde, dijo que no.

El teniente Schultz dijo que no se hallaba en Berlín la noche del incendio.

Su esposa, un médico y otros testigos han confirmado esta declaración.

M.E.C.D. 2017

NOTAS LOCALES

EL DIA

Movimiento electoral. Nada más que movimiento electoral. Los futuros candidatos trabajan ya por colocarse en sus puestos e ir a la lucha seguros de vencer, porque no hay nada más optimista que los candidatos a diputados a Cortes. Todavía no se sabe nada en concreto de ciertos partidos que no se han acoplado para tomar parte en la contienda.

Hay una cosa cierta, y es que multitud de ingenuos o confiados han perdido sus votos por no haberlos reclamado a tiempo. En este caso se encuentran muchos de la derecha y de la izquierda. Se ve que los vivos están en todas partes maniobrando por «domu sua». Por eso es muy recomendable que todo el mundo vaya a votar a primera hora en cuanto llegue el día de las elecciones, porque habrá muchísimos que madruguen para coger a los interventores medio dormidos y meter los votos que puedan.

En todas partes se ha comentado favorablemente el buen éxito obtenido por la zarzuela de los maestros Alonso y Mediavilla que se estrenó el jueves en el Coliseym. De seguro que «Aires de la Montaña» recorrerá en triunfo todos los escenarios de la península conquistando aplausos para sus afortunados autores.

El Sur sigue imponiendo su ley de fuerza, y ya las pobres hojas de los árboles sufren las consecuencias de su icsoplido. Ayer estaban las calles como para que el ilustre y difunto Espronceda se hubiera hinchado de decir cosas acerca de elias.

Ninguna cosa de particular en el Ayuntamiento, donde la Corporación municipal se reunió en sesión subsidiaria.

Por la noche el mundo electoral aparecía lleno de negros nubarrones, sin que nadie se encargase de aclararlos. Sólo el Partido Radical-Socialista, que sigue las doctrinas de Gordón Ordás, se decidió a romper la incógnita, proponiendo al ex diputado don Manuel Ruiz de Villa para luchar en esta provincia en la forma que todavía no ha designado.

"MEXIQUE"

Transformadas sus instalaciones y ampliada la potencia de sus máquinas, es el vapor ideal para los viajes a CUBA y MEJICO.

UN MANDATO DE LERROUX

El ilustre jefe del Partido Radical por conferecia telefónica, ratificó ayer su confianza a don Isidro Matéo Ortega y a don Alonso Velarde para dirigir la lucha electoral del partido en esta provincia, pactando con aquellos otros partidos que creyeran conveniente en interés de la República y de la fuerza que preside, conforme con las conclusiones que el partido adoptó ayer.

DONDE DIGO DIGO...

El gobernador civil no tenía ayer una sola noticia que dar a los periodistas. Pero cuando ya iban estos a salir de su despacho les indicó que había quedado anulada la suspensión en su cargo del secretario del Ayuntamiento de Limpias por haber sido dispuesta dicha suspensión dentro del actual régimen electoral.

RAMON HAYA-VINOS POR MAYOR-BLANCOS DE LA NAVA

—No quiere decir esto—añadió el señor Sevilla—que existiese torpeza ni mala intención por parte de mi antecesor, sino que todo ello fué debido a cosas de trámite, es decir, que el señor Méndez ordenó la suspensión con fecha 9 de octubre cuando aun no estábamos en el periodo electoral, pero aquélla fué diligenciada al siguiente día, con fecha 10, como otros asuntos, en el registro, y ya, en este día, lo estábamos en el referido período.

DESIGNACION DE UN CANDIDATO

La Agrupación local del Partido Republicano Radical-Socialista de Santander, en la asamblea celebrada anoche proclamó candidato para las próximas elecciones a diputados a Cortes al ex diputado don Manuel Ruiz de Villa, y designó como delegados para la extraordinaria provincial a los señores don Alfonso de la Mora y don Alfredo García Lorenzo.

También tenemos noticia de que las Agrupaciones de Torrelavega, Arredondo, Ruesga, Ramales, Comillas, San Vicente de la Barquera y Treceño han acordado, por unanimidad, designar como candidato al señor Ruiz de Villa, faltando otras agrupaciones, cuyas asambleas tendrán lugar mañana, domingo, y de las que se tiene la impresión de que adoptarán idéntico acuerdo que las anteriores.

VISITAS AL GOBERNADOR

Entre las visitas recibidas ayer por el gobernador civil figuran la del presidente y vicepresidente del Círculo Mercantil, los abogados del Estado, el presidente de la Agrupación Regional Independiente y el jefe e ingenieros de Montes.

LOS UNIFORMES DE LOS GUARDIAS MUNICIPALES

Sin poderlo remediar, al ver el deplorable estado en que están todos los uniformes—ya no son uniformes—de los guardias municipales, viene a nuestra memoria la magnífica impresión que nos produjeron un día los guardias de la ciudad de Santiago de Compostela. Todos buenos mozos, con una talla respetable y vestidos admirablemente, daban la impresión de esos fornidos guardias alemanes que vemos en las revistas ilustradas. Y nosotros pensamos: ¿Cuándo estarán así los guardias de Santander? Pregunta que queda siempre sin respuesta, porque nuestro Ayuntamiento, que se gasta en personal una cuantiosa parte de su presupuesto, no tiene unos pocos miles de pesetas para vestir a sus agentes de forma decorosa.

Con lo que puede ocurrir un día que los guardias municipales no tengan ropa con que salir a la calle.

EL ASFALTADO DEL MUELLE

Ustedes recordarán perfectamente, porque para eso son santanderinos como nosotros, que hasta mediados del mes de agosto estuvo todo Santander hecho una lástima. Las calles levantadas, los pavimentos en pilones, las calderas del asfalto perfumando el ambiente, los raíles en medio de los paseos... Una verdadera delicia inolvidable. Y en cuanto terminó el verano, que es cuando todo podía haberse seguido haciendo, se acabó también la gran obra del Muelle, por falta de raíles del tranvía.

Porque claro está que no se va a echar el asfalto para tenerlo que levantar más adelante, cuando los raíles vengan a Santander. Hay, pues, que esperar a que la Compañía del Tranvía tenga dinero.

Y nosotros pensamos que una entidad de esa clase, si no tiene dinero en sus cajas, tiene crédito suficiente para que cualquiera industria le envíe los raíles que pida, segura de que lo ha de cobrar cuando sea menester.

Es, pues, necesario que la Compañía del Tranvía encargue ese material, sin el cual no puede seguirse la obra del muelle, y puesto que el contratista es hombre capaz de continuar la obra hasta el fin, abriéndole el crédito de rigor al Ayuntamiento, sería muy sensible que no se facilitara trabajo a los obreros por cosa de tan poca monta como adelantar ahora lo que habrá que hacer después.

Nada mejor para recuperar fuerzas perdidas que el acreditado tónico-fortificante VINO ONA.

EL NUEVO ALISTAMIENTO DE MOZOS

Es casi seguro que hoy comience, en el Negociado de Reemplazos del Ayuntamiento, los trabajos para el alistamiento del año próximo, cuyos trabajos se han retrasado bastante debido a especiales circunstancias.

REPARTO A DOMICILIO

Por los agentes municipales ha comenzado el reparto a domicilio, por disposición de la Junta del Censo, de las credenciales para adjuntos, propietarios y suplentes de las Mesas electorales.

Estas se reunirán el jueves, 16 de noviembre, a las nueve de la mañana, volviendo a reunirse el domingo, 19 del mismo mes, a las siete de la mañana.

PARA SUSTITUIR LA SEGUNDA ENSEÑANZA

Acoordado por el Ministerio de Instrucción pública crear un nuevo Instituto de Segunda Enseñanza en Santander, ha sido nombrado director del mismo el distinguido catedrático, santanderino, don Francisco Arpide, que en la actualidad desempeñaba la cátedra de Francés y la vicedirección en el Instituto de Palencia.

En la «Gaceta» se ha publicado ya la convocatoria, con carácter urgente, para cubrir las cátedras de Historia Natural, Agricultura, Física y Química, Literatura, Geografía e Historia, Filosofía y Derecho, Latín, Francés y Dibujo, esta última como profesor especial.

Todos estos puestos se concederán con carácter interino. y no tendrán referidos profesores derecho a solicitar excedencias ni permutas, siendo incompatibles las cátedras con la enseñanza privada.

No se sabe todavía dónde ha de ser instalado el nuevo Centro, realizándose las gestiones debidas por el director del mismo para ver de encontrar un local adecuado y con amplitud suficiente para los servicios del mismo.

Después de un estreno.

Recibimos la siguiente carta para su publicación en nuestras columnas:

«Señor director de EL CANTABRICO.—Ciudad.

Muy señor mío: El estreno, en el nuevo y magnífico teatro santanderino María Lisarda, Colisevm, de la zarzuela «Aires de la Montaña» verificado ayer, me obliga a enviarle—como lo hago también a los otros directores de los diarios locales—las adjuntas cuartillas, que le agradecería publicara, por aquello de «el llanto sobre el difunto», en la edición de mañana.

En la seguridad de verme atendido, anticipo a usted las gracias más expresivas y quedo suyo afectísimo s. s. q. e. s. m., **Sergio J. Pino.**

COINCIDENCIA EXTRAÑA

Estas líneas no son consecuencia de pensamientos malévolos, ni de suspicacias. Son, sencillamente, expresiones, muy sentidas, de sospechas íntimas, estimuladas por una extraña coincidencia...

Hace cinco años, aproximadamente, estrené en Comillas una zarzuela de ambiente montañés y marinero, titulada «El Santuco», estreno del que se dió cuenta en los periódicos de Santander, con bastante amplitud en alguno de ellos. A partir de ese momento, el libreto de mi zarzuela ha permanecido en el estudio de algunos compositores, figurando entre éstos el señor Mediavilla, el cual la tuvo en su poder el pasado invierno, durante tres o cuatro meses. Hoy la tiene el señor Sáez de Adana, con objeto de musicarla, y como existe una gran analogía entre los personajes de mi repetido libreto y los de «Aires de la Montaña», estrenada ayer aquí, pudiera sospecharse, al poner de nuevo en escena «El Santuco», que yo había captado, en plagio, los personajes principales y gran número de motivos de aquélla.

En resumen: estas líneas son una aclaración. Que «Aires de la Montaña» se parece extraordinariamente en ciertas cosas a mi obra «El Santuco», estrenada hace cinco años, y que, como ya he dicho, el libreto estuvo el invierno pasado, durante unos meses, en poder del señor Mediavilla.

Sergio J. PINO.»

RIVERO

Vende los sombreros y gorras mejores y más baratos

PLAZA VIEJA, 4

El objetivo está bien logrado, y el interés y la emoción se mantienen a todo lo largo del film.

Conrad Veidt y Esther Ralston, protagonistas, dan a los respectivos personajes gran relieve, consiguiendo destacar como primeras figuras.

Su éxito es indiscutible.

La película obtuvo la más favorable acogida.

Salón Victoria.

DESPEDIDA DE LUPE RIVAS CACHO

Terminado su compromiso en el Gran Cinema, y en la imposibilidad de dar allí, por los contratos de películas que tenía la Empresa, una representación más que reclamaba el éxito obtenido en los tres días de actuación, la notable artista mejicana Lupe Rivas Cacho se despidió de nuestro público con dos funciones en el Salón Victoria.

Puso en escena la revista «La tierra de Lupe», que tanto había gustado en el estreno. Se repitió el éxito, y fueron ovacionados todos los números.

Lupe Rivas Cacho fué llamada a escena con los principales artistas de la compañía, y aplaudida con gran entusiasmo.

V.

Aliron PARA ABRILLANTAR SUELOS Y MUEBLES

Catarro Nasal

Despejan la cabeza pronto inhalaciones de VICKS VAPORUB

PARA TODA LA FAMILIA

Teatros y Salones

Gran Cinema.

«EL RAPIDO DE ROMA»

Película de gran dinamismo y con profusión de episodios, «El rápido de Roma» tiene génesis y trayectoria policíaca, armonizando muy bien con la acción el lugar en que se desarrolla.

Todo es allí veloz y trepidante.

Estamos en un expreso en marcha, y en el ámbito reducido de los vagones se desarrollan numerosas peripecias, que han de sucederse con celeridad, porque no hay tiempo de detenerse. Una parada, con el consiguiente trasiego de viajeros, puede cortar la acción antes de tiempo y estropear el final previsto.

Para que esto no ocurra, los episodios se suceden sin descanso, y el drama va desarrollándose a medida que la máquina del tren va devorando kilómetros.

El director de escena ha cuidado de que el espectador no olvide que las escenas que presencia ocurren en un ferrocarril, y de que por hacérselo notar no pierda el hilo del drama.

Ramón Merino

SASTRE

Traslada su domicilio a MARCELINO SAUTUOLA, 14 (junto a Teléfonos).

¿Vencida?

No; aunque una persona se halle agotada por la anemia una mano poderosa la puede salvar

en pocos días se recobra el apetito, las fuerzas y el deseo de vivir, tomando el activo y eficaz reconstituyente, Jarabe de

HIPOFOSFITOS SALUD

Aprobado por la Academia de Medicina
Sus efectos son eficaces en todo tiempo
No se vende a granel.

EN LOS MUELLES DE MALIAÑO

Pequeño incendio en un barco.

Anoche, a eso de las diez, se declaró un pequeño incendio a bordo de un barco-pontón que estaba deshaciendo en el sitio conocido por el «Cuadro» don José Bermúdez.

Parece ser que la madera que iban arrancando de la embarcación la colocaban en la popa formando un montón, y por efecto de alguna chispa producida durante los trabajos de la tarde se prendió fuego, alarmando a los carabineros que están allí de punto, y los cuales avisaron a los parques de bomberos para que acudieran con el material necesario.

Por estar el barco en medio de la dársena y ser pequeño el fuego, hubo que trabajar con cubos de agua en la extinción, consiguiéndose tras algunos esfuerzos por los valientes bomberos.

La alarma que se produjo fué muy grande, pues no hay quien olvide, aunque no lo haya vivido, la estampa trágica del «Cabo Machichaco».

VENDO

casa, 70.000 pesetas, rentando libre 8 por 100. Piso céntrico, 14.000 pesetas. Otro, 8.000. Traspaso negocio, buen sitio. Gestión de créditos, traspasos, certificados penales. BURGOS, 22, PRIMERO. Teléfono 1003.

Bar VILLA ROSA

PLATO DEL DIA:
Escalopines de ternera Sevillana.

MOVIMIENTO REPUBLICANO

Partido Socialista Obrero.

FEDERACION SOCIALISTA MONTAÑESA

Mañana, domingo, a las tres de la tarde, tendrá lugar un gran acto de propaganda electoral socialista en el pueblo de Campuzano, en el que harán uso de la palabra los camaradas Matilde Zapata y Feliciano Leiza.

AGRUPACIONDE SANTANDER

Se convoca a todos los afiliados de esta Agrupación local a asamblea general extraordinaria, para tratar de la designación definitiva de candidatos para diputados a Cortes, para hoy, sábado, a las nueve de la noche, en el salón de la Casa del Pueblo.

Se encarece la asistencia a todos los militantes.

FEDERACION PROVINCIAL DE JUVENTUDES

Por este Comité se pone en conocimiento de todas las Juventudes Socialistas de la provincia el deber que tienen de asistir a todos los actos socialistas que por el Partido se organicen, por lo que les rogamos asistan al gran acto que tendrá lugar en Camargo el domingo, 29 del actual, a las tres de la tarde, en el que tomarán parte destacados miembros del Partido.

Un deber ineludible tiene hoy la juventud proletaria de asistir a estos actos, en vista de las necesidades e inquietudes por que pasa el elemento obrero. Ni uno debe de dejar de asistir a estos actos, y menos en los momentos actuales.

COMIENZA UNA INTENSISIMA PROPAGANDA

Mañana, domingo, a las once de la mañana, tendrá lugar un mitin de propaganda electoral socialista en la cuenca minera de Reocín, en el cual tomarán parte los camaradas Luis Goicuría y Bruno Alonso, y por la tarde, a las cuatro, en el pueblo de Valles, del mismo término, por los mismos oradores.

SUBCOMITE DE IGOLLO-CACICEDO

Se convoca a junta general extraordinaria para el próximo lunes, a las siete en primera convocatoria y a las siete y media en segunda. Se ruega la más puntual asistencia, por tratarse de asuntos de suma importancia.

Acción Republicana.

CONSEJO PROVINCIAL

Terminada la asamblea nacional de este Partido, que con tanto éxito se ha celebrado en Madrid durante los días 14, 15 y 16 del corriente, y en el que fué pronunciado por su presidente, don Manuel Azaña, el importante discurso político que ya conocen nuestros lectores, fué elegido, como acto final de la misma, el nuevo Consejo Nacional, en el que se ha dado representación a nuestra provincia, designando como miembro de ese Consejo al consecuente republicano, nuestro buen amigo, don Leonardo Gorochategui, presidente del Consejo Provincial de Santander.

Damos a continuación los nombres de los que componen aquel Consejo Nacional, con los votos obtenidos, teniendo que hacer presente que cada voto emitido representa a 500 afiliados: presidente, don Manuel Azaña, 275; vicepresidente, don Mariano Ruiz Funes, 270; secretario, don Manuel Alvarez Ugena, 185; don Antonio Velao Oñate, 269; don Carlos Esplá, 259; don Leonardo Gorochategui, 251; don Honorato Castro, 225; don Valentín Alvarez, don Claudio Sánchez Albornoz, don Julio Diamante, don José Estruch, don José Sánchez Covisa, don José Giral, don Ramón Bengaray, don Enrique Rodríguez Mata, don Francisco Carreras, don Manuel Andrés, don José Royo, don Amós Salvador, don Andrés Torre Ruiz, don Enrique Ramos, don Javier Tubió y don Miguel Cuevas.

—Como demostración del agrado con que se ha visto la designación de nuestro correligionario don Leonardo Gorochategui para miembro del Consejo Nacional, un numeroso grupo de afiliados ha acordado obsequiarle con una comida, que se celebrará mañana, domingo, y a cuyo acto pueden adherirse cuantos correligionarios lo deseen. Para más datos, en la Secretaría del Partido.

CONSEJO LOCAL

Se ruega a todos los afiliados a este Consejo acudan a la asamblea que para tratar de asuntos urgentes relacionados con la cuestión electoral se ha de celebrar hoy, sábado, a las siete de la tarde en primera convocatoria y a las ocho en segunda.

Partido Republicano Radical-Socialista.

PLENO DEL COMITE PROVINCIAL

Se convoca a todos los miembros que integran el pleno del Comité Ejecutivo provincial para que asistan a la reunión que ha de celebrarse hoy, sábado, a las tres y media de la tarde, en el domicilio del Partido (Blanca, 16), en cuya reunión se ultimarán los detalles relacionados con el Congreso provincial extraordinario que se celebrará el martes, 24 del actual.

COMITE EJECUTIVO PROVINCIAL

Congreso provincial extraordinario.

Se comunica a todas las agrupaciones de la provincia que el Congreso provincial extraordinario se celebrará el próximo martes, día 24, a las once de la mañana en primera convocatoria y a las once y media en segunda.

El orden del día a tratar será:

1.º Gestiones del Comité Provincial en relación con las próximas elecciones.

2.º Elección de candidatos a diputados en Cortes.

Se advierte a las agrupaciones que, en cumplimiento de los Estatutos del Partido, deberán estar al corriente en el pago de las cotizaciones para poder tomar parte en el Congreso provincial, pudiendo presentar el recibo del Comité Nacional o el del giro correspondiente a las últimas cotizaciones.

El trabajo que en estos momentos está acumulado en la Secretaría del Comité Provincial nos obliga a dar carácter oficial a esta convocatoria, prescindiendo, por tanto, del envío de convocatoria directa a las agrupaciones.

Partido Republicano Radical-Socialista Independiente.

Se convoca a asamblea general para el lunes, a las siete de la tarde en primera convocatoria y a las siete y media en segunda, en los locales de esta Agrupación, Méndez Núñez, 16, primero, con la orden del día fijada en la tablilla de anuncios. Dada la importancia de los asuntos a tratar, se encarece a los afiliados la más puntual asistencia.

—La Comisión organizadora provincial pone en conocimiento de todas las agrupaciones adheridas que la correspondencia dirigida a este Partido ha de hacerse al apartado número 196, y que el número del teléfono de esta Secretaría es el 32-61.

Con objeto de facilitar la labor de esta Comisión organizadora provincial, rogamos a todas las agrupaciones y afiliados de la provincia envíen a esta dirección, y a la mayor brevedad posible, acta de constitución.

Joaquín Santiuste.

(Del Sanatorio Madrazo.)
GARGANTA, NARIZ Y OIDOS
Consulta de 12 a 1 ½ y de 4 a 5.
WAD-RAS, 5, PRIMERO.—Teléf. 1369.

Partido Republicano Federal.

COMITE LOCAL

Se convoca a los ciudadanos que componen el Comité local a una reunión que se celebrará hoy, sábado, a las siete y media de la noche, en la Secretaría del Centro, rogándose la puntual asistencia, por tratarse de asuntos de gran interés para este Partido.—El secretario.

VANGUARDIA FEDERAL

Se convoca a los afiliados del tercer distrito a una reunión, que se celebrará en la Secretaría de esta Vanguardia hoy, sábado, a las ocho y media de la noche.

Se ruega la asistencia, por ser de interés el asunto a tratar.—El secretario.

Partido Republicano Radical.

SUBCOMITE DEL DISTRITO SEPTIMO

Se ruega a los afiliados a este Partido, que residen en este distrito, que le constituyen las calles de Cisneros, Antonio Mendoza, travesía de Antonio Mendoza, Antonio Mendoza (entre huertas), San Luis, Peñas Redondas, pasadizo de Sarasola, Juan de Alvear, Barrio Obrero, Perines, Perines (entre huertas), Valbuena, Numancia, Floranes, San Fernando, travesía de San Fernando, travesía de Cuevas, pasadizo de Valderrama, Vargas, travesía de Vargas, Juego de Pelota, Tres de Noviembre, Menéndez de Luarca, Primero de Mayo, Consolación, avenida de Alonso Gullón, travesía de Alonso Gullón, barrio de la Luz, particular de Aguerre, Argentina, Habana, Méjico, Montevideo, Padre Rábago, Sáinz de la Maza, avenida de Valdecilla, avenida de Pedro San Martín, Cajo, Cazoña, San Lorenzo, Fuente de la Salud y Joaquín Bustamante, concurran a la reunión que se celebrará hoy, sábado, a las ocho de la noche, en Atarazanas, 4, segundo, para enterarles de asuntos de suma urgencia e interés.

JUVENTUD DE SANTANDER

Hoy, sábado, de diez de la noche en adelante, se celebrará un baile de carácter familiar en los salones del Partido, Atarazanas, 4, segundo, dedicado a su sección femenina. Las invitaciones pueden pasar a recogerlas, durante todo el día de hoy, en la Secretaría de esta Juventud.

Partido Republicano Conservador.

JUVENTUD DE SANTANDER

Se convoca a asamblea general, que se celebrará hoy, sábado, a las siete y media de la noche, para tratar de la próxima contienda electoral, encareciéndose la más puntual asistencia, dados los asuntos a tratar.—El presidente.

Puntos de venta de "El Cantábrico".

En MADRID: M. Ontañón, calle de Alcalá, quiosco «Las Calatravas»; Sociedad G. E. de Librería, Puerta del Sol; quioscos de «El Liberal», y Alcalá, 30; quiosco de «La Voz»; Mariano Martín, frente al Teatro Apolo; Teófilo Gómez, frente al Teatro Alkázar, y Librerías de Ferrocarriles, biblioteca estación del Norte.

En BARCELONA: Sociedad Española de Librería, biblioteca de la Estación del Norte; Sociedad G. E. de Librería, Quiosco Barcelones, Rambla de Canaletas, frente al Hotel Continental.

En BILBAO: Teófilo Cámara, alameda de Mazarredo, 15, y A. Urquijo, 24, librería; quiosco del Arenal y de la Gran Vía; quiosco de la Estación del Ferrocarril de Santander.

En VALLADOLID: Francisco Valero, quioscos plaza Mayor y Campo Grande.

En SAN SEBASTIAN: Cesar Huidobro, Miracruz, 7, y en la Biblioteca de la Estación de los Ferrocarriles Vascos.

En OVIEDO: Quiosco de la Estación de los Ferrocarriles Económicos.

En SAN FERNANDO (Cádiz): José del Solar, General Pasquín, 74.

En BURGOS: Luisa Almendres, San Pablo (estanco 5).

En PALENCIA: Santiago Morrondo, Mayor Principal, 166.

En EL FERROL: Celestino Comadira, San Francisco, 28.

M.E.C.D. 2017

Magnesia S. Pellegrino
El purgante más agradable, mas eficaz y más económico del mundo

NOTAS DEPORTIVAS

Reina gran animación para presenciar el encuentro Racing-Stadium.

COSAS INTERESANTES QUE SABEMOS

...que Primo Carnera sigue diciendo que en el momento que vea a Paulino Uzcudun lo pulveriza.

...que Mussolini ha prometido presenciarlo.

...que Casanova será uno de los jueces del combate.

...que Primo Carnera ha dicho también, que, en honor a Uzcudun, va a estrenar un albornoz completamente nuevo.

...que Paulino, con las inocentadas del niño Carnera, luce como nunca su mina de oro.

...que desde Donostia se van a Roma más de trescientos aficionados.

...que después del combate, Paulino Uzcudun será recibido por el Papa.

...que si cumple su palabra Carnera, le van a tener que llevar.

...que ya veremos a ver lo que pasa.

...que ya le llegó la hora a los Campos de Sport.

...que ayer, de gozo que tenía Cisco por la buena nueva, estrenó una corbata más.

...que el de Lejona (léase Jáuregui), que le acompañaba, nos dijo que él ante el «carbonero» es un cero a la izquierda.

...que ya veremos a ver qué pasa.

...que el Avilés no es una paloma torcaz.

...que viene recomendado por el Oviedo y el Sporting.

...que ayer nos dijo un señor muy serio que mañana «palmaba» el Racing.

...que él iba con la sana intención de protestar.

...que Ruiz pesa lo menos diez kilos más que cuando vino de Dos Caminos.

...que no hay tierra como esta.

...que el día 29 del corriente se celebra en Madrid el Congreso de la U. V. E.

...que algunos clubs de la oposición han desertado.

...que todo eso nos parece poco serio.

...que aun quedan valientes que dan el pecho.

...que el Norte estará representado.

...que otro día diremos más cosas interesantes que sabemos.

En Barreda, a las 2, Estrella-San M. de la Arena, señor Hierro.

En Hinojedo, a las 3'15, Minerva-Besaya, señor Aurora.

En Santoña, a las once, Racing Santoñés-14 de Abril, señor A. Castillo.

En Castillo, a las 3'15, Castillo-Brusco, señor Martín.

En Colindres, a las 3'15, Colindres-Aras, señor Corro.

En Beranga, a las 3'15, Beranga-Deportivo Gama, señor Arnáiz.

En Reinosa, a las 3'15, N. Racing-Ebro, de Requejo, señor González.

En Las Rozas, a las 3'15, D. Las Rozas, S. Adelante, señor Otero.

Liga Junior.

En Bellavista, a las 11'15, D. Nacional-N. Gimnástico, señor Lanza.

En Bellavista, a las 2, D. Juvenil-D. Miranda, señor Camus (A.).

En Bellavista, a las 3'15, D. Bellavista-Astillero, señor Expósito.

En los Arenales, a las 9'30, Invencible-D. San Roque, señor Rodríguez (C.).

Liga Infantil.

En el Cuadro, a las 9'30, U. Santanderina-I. Invencible, señor Pesquera.

En el Cuadro, a las 10'45, Velarde-Bellavista, señor Pesquera.

En el Cuadro, a las 12, N. Juventud-Estanislao, señor Simón (E.).

★

Se ruega a los señores árbitros citados en la relación adjunta, se sirvan pasar hoy, sábado, de siete a nueve, por la Secretaría del Colegio, para recibir instrucciones y la documentación a aquellos que no lo tengan con arreglo a la lista publicada.—El Comité.

AVISO A LOS JUGADORES DEL TOLOSA

Se ruega a los jugadores del Tolosa se encuentren mañana, domingo, a las nueve y media de la mañana, en los Campos de Sport, para celebrar un partido de entrenamiento.

SUIZO-ESPAÑA, DE CUETO

Mañana se jugará, en los campos de Miramar, un interesante partido entre estos dos equipos de la tercera preferente, Suizo-España, de Cueto.

Es una jornada más del campeonato en que los equipos de esta categoría han logrado atraer, por su rivalidad, a los aficionados.

El Suizo, que de partido en partido va confirmando su clase, mañana saldrá dispuesto a vencer, para mantener su puesto en la vanguardia de la competición.

FEDERACION LIGA DE CLUBS MODESTOS

Partidos y árbitros para mañana, domingo:

CAMPOS DEL FORTUNA

A las 9, P. del Castro-Viñas, árbitro señor Iglesias.

A las 10, Libertario-Koska, Cagigal.

A las once, Daring-Vista Alegre (15 minutos), señor Eusebio.

A las 11'15, I. Tetuán-I. Rayo, Iglesias.

A las 4, Velarde-Minerva, Bóo, X.

CAMPOS NUEVOS

A las 9, Español-Barcelona, Sagühen.

A las 10, Esperanza-S. Lucía, Zornoza.

A las 11'30, Esperanza-I. Castro, Beivide.

A las 3, I. Minerva-Arenas, Ruiz.

A las 4, Sporting, Bóo-D. San Román, señor Blanco.

CAMPOS DE LA PENILLA

A las 3'30, D. La Penilla-Barrio, de Obregón, señor Felipe.

EN LIAÑO

A las 3'30, Liaño-Villaescusa, Emilio.

EN OBREGON

A las 3'30, Bataclán-Argomilla, a designar.

A las 3'30, Marina-Castro, Suárez.

—Se pone en conocimiento del Bataclán que hoy se cumple el plazo para satisfacer el castigo impuesto por el Comité de la Federación, y en caso de no hacerlo, será retirado de la competición.

EN BEZANA

Mañana, a las tres y cuarto, jugarán en Bezana el titular y el Barreda un interesante encuentro.

Por la situación de los equipos, el Bezana, de vencer, se colocaría en el tercer puesto en la clasificación.

UNION JUVENTUD SPOR

Se comunica a los jugadores: Galo, Nardo, Ortega, Torres, Blanco, Chaves, Mora, Víctor, Paco, Pinedo, Garrido, Tayo y Navarro, que esta noche deberán encontrarse en el domicilio social, al objeto de informarles con respecto al partido de mañana.

Asimismo, se pone en conocimiento del jugador de Somo, Gutiérrez, que mañana, domingo, deberá encontrarse, en los campos de Miramar, a las dos y media de la tarde.

LOS CLUBS MODESTOS

El Invencible Santanderino reta al Cisneros para mañana, a las tres, en los campos del Eclipse.

—La Mundial jugarán mañana, domingo, un partido en Villasevil, con la Unión Torancesa.

—El infantil del Rayo ruega a sus jugadores pasen por el domicilio social mañana, a las nueve y media de la mañana, para ir a jugar un partido de campeonato, con el infantil del Tetuán.

—El infantil del Castro reta al Deportivo Cádiz para mañana, en los campos de la Albericia, y en caso de no aceptar, se le ruega conteste.

—El infantil del Castro ruega a sus jugadores se encuentren, a las diez, en la Albericia, para efectuar entrenamiento.

—El Marina Sport ruega a sus jugadores estén mañana, a las dos, en el domicilio social, para formar el equipo que jugará con el Castro.

—El Velarde Sport ruega a sus jugadores estén mañana, domingo, a las nueve y media, en el sitio de costumbre.

—Se ruega a todos los jugadores del Barcelona estén mañana, a las ocho de la mañana, en el sitio de costumbre, para ir a jugar un partido de campeonato.

—El Invencible, de Santander, reta al Cisneros para mañana, a las tres y media.

—En los campos del Marina se celebrará mañana un interesante partido de campeonato entre el Castro y el Marina, y ruega a todos sus jugadores estén mañana, a las dos y media de la tarde, en el domicilio social.

—El Minerva Sport, de Bóo, ruega a sus jugadores estén en Maliaño mañana, a las dos, para ir a jugar con el Velarde, en la Albericia.

—El reserva del Liaño Sport acepta el reto del Racing, de Astillero, para el domingo, a las dos, en los campos de Liaño.

—El D. Miranda se alineará mañana en la siguiente forma: Paco; Basilio y Aurelio; Facundo, Lucas y Daniel; Martín, Ricardo, Abdón, Peligra y Alberto.

¡¡¡YA LLEGARON!!!
Las nuevas GANGAS. Infinidad de artículos, a precios ruinosos.
Vea usted nuestros escaparates, y comprobará que hay artículos casi REGALADOS.
PRECIOS TIRADOS :: PRECIOS NUNCA VISTOS :: PRECIOS DE OCASION
El Palacio de las Medias :: El Trust de las Medias
Puerta la Sierra, 5 — San Francisco, 20

MAÑANA, EN EL SARDINERO, RACING-STADIUM, DE AVILES

Partido de los llamados de altura el que tendrá lugar mañana, domingo, a las tres y media de la tarde, en el Sardinero, entre el Racing Club y el potente «team» del Stadium, de Avilés.

Las destacadas y sorprendentes actuaciones de los avilesinos, en el campeonato astur, hace que este encuentro sea esperado con gran emoción, pues hay muchos que quieren ver la forma inmejorable en que se encuentran los discípulos del conocidísimo «trainer» Antón Achalandabaso, el cual, al frente de los suyos, se desplazará a esta, en espera de que los bravos avilesinos repitan los éxitos que tanto renombre les ha dado.

El contingente de aficionados que acudirá a presenciar este magno encuentro será numerosísimo, ya que la ocasión es propicia, tanto para ver un interesante partido como para poder enjuiciar luego, con conocimiento de causa, los valores de que dispone el club campeón.

Los equipos se alinearán:

Stadium.—Sasá; Armando y Onofre; Melchor, Hilario y Gerardo; Paredes, Vallina, Mino, Rafael y Jesús.

Racing.—Járegui; Ceballos y Montes; Ibarra, Baragaño y García; Santi, Loredo, Efraín, Ruiz y Pombo.

FEDERACION REGIONAL CANTABRA

NOTA OFICIOSA

Relación de partidos y árbitros para los partidos de mañana, domingo:

Primera categoría.

En Santoña, a las 3'15, Santoña-Deportivo Naval, señor Salaverry (A.).

Segunda categoría.

En Miramar, a las 3'15, Unión Montañesa-Unión Juventud, señor Bustamante.

En Bezana, a las 3'15, Bezana-Barreda, señor Rivero.

En Ampuero, a las 3'15, Ampuero-Unión Club, de Astillero, señor Posada.

En Ramales, a las 3'15, Victoria-Deportivo Loredo, señor Gómez (R.).

Tercera preferente.

En Miramar, a las diez, Suizo-España, de Cueto, señor Aurora.

En los Arenales, a las 3'15, Rayo-D. Pío de la Pila, señor Alonso.

En Comillas, a las 3'15, Comillas-N. C. Castañeda, señor González (E.).

En Barreda, a las 3'45, D. D. Sierrapando-U. C. de Cartes, señor Poncela.

En Astillero, a las once, D. San Justo-D. Ponteios, señor Noriega.

En Astillero, a las 3'15, Maliaño-Ilusión, señor Gonzalo.

Tercera ordinaria.

En el Cuadro, a las 3'15, D. Regional-Gimnástico Santanderino, señor Noriega.

A los cursillistas del Magisterio.

Interpretando la opinión de los cursillistas de Santander, un grupo de ellos ha cursado un telegrama de protesta por la disposición dada recientemente en que si bien beneficia a muchos compañeros, perjudica notablemente a los de esta provincia, por cuanto se aumenta el número de plazas a determinadas provincias en tal desproporción que en algunas, como Sevilla y Zamora, salen beneficiados cerca de doscientos cursillistas y en la nuestra solamente cuatro.

Buscando una mayor eficacia a la protesta se ha redactado un escrito haciendo ver esta desigualdad de trato, la que podrán firmar cuantos se encuentren interesados en esta disposición, antes del domingo, pues el lunes se enviará dicho escrito a la Dirección General de Primera Enseñanza.

Dicho escrito está a la disposición de los interesados en la Librería Rivero Gil, Becedo, 9.

Herniados Quebrados
Ahora que podéis, debéis curaros: Está plenamente demostrado, por las miles de curaciones logradas, que los mejores aparatos del mundo para combatir toda clase de hernias en hombres, mujeres y niños, son los del conocido ortopedico SEÑOR TORRENT, sin trabas ni tirantes engorrosos, no pesan ni abultan, amoldándose como un guante. Son una maravilla, que sin la más pequeña molestia transforman rápidamente a todos los herniados en seres perfectos y robustos como eran antes de estar quebrados. Herniados todos: en bien de vuestra salud, desconfiad de muchos anuncios, que todo es palabrería y mera propaganda, y si queréis acabar para siempre con vuestras dolencias, visitad sin pérdida de tiempo al especialista señor TORRENT, que gustosamente atenderá gratis a cuantos se le presenten en SANTANDER, y en el HOTEL IGNACIA, únicamente el próximo LUNES, día 23 del corriente.—NOTAS: En Palencia, el día 22, en el Hotel Central, y en Bilbao, el día 24, en el Hotel Maroño (Correo, 23).
ESPECIALIDAD en fajas medicales y demás aparatos para corregir y evitar todas las dolencias propias de la mujer. Talleres y despacho en Barcelona, UNION, 13, CASA TORRENT.

MARITIMAS

EL «SIERRA VENTANA»

Entró en la mañana de ayer en el puerto, atracando al muelle de los trasatlánticos el vapor correo alemán «Sierra Ventana».

Por ser más de un centenar los pasajeros que embarcaba aquí para Cuba y Méjico, a los muelles acudió a despedir a los viajeros numeroso público, estando aquellos lugares muy animados hasta la hora de salida del barco.

Van en el «Sierra Ventana» bastantes pasajeros en tránsito.

EL «SAG 9»

Ayer comenzó las operaciones de alijo del cargamento de abonos minerales que tiene en sus bodegas, el vapor español «Sag 9».

UNA CONVOCATORIA

Se procederá en breve a anunciar una convocatoria para cubrir treinta plazas de aprendices electricistas de la Armada y quince de torpedistas.

El plazo de admisión de instancias terminará el día 30 de noviembre próximo, exigiéndose haber trabajado por lo menos dos años con aprovechamiento, en talleres mecánicos, de electricidad y centrales eléctricas.

LOS BUQUES PARA MEJICO

En El Ferrol ha comenzado la construcción de los dos cañoneros encargados por el Gobierno de Méjico a la Constructora Naval.

Suponemos, y nos parecería admirable, que parte del material que hace precisar esos dos barcos, se construirá en la factoría de Reinosa.

CON GANADO

Con un cargamento de ganado para el consumo de la plaza, entró en el puerto el vapor costero «Gijón», que procedía de un puerto gallego.

EL «ERO»

Es esperado con carga general el vapor alemán «Ero».

EL TIEMPO

En la costa se registró Sur flojo.

Marejadilla, con tendencia a mejorar.

EL «MEXIQUE»

Mañana, hacia las nueve de la mañana, llegará a nuestro puerto el lujoso trasatlántico francés «Mexique». Atracará al muelle número 1, embarcando numerosos pasajeros para Habana y Veracruz, y en las primeras horas de la tarde, partirá para indicados puertos.

Ateneo de Santander.

CONCIERTO DE GUITARRA

El pasado martes dió su anunciado recital en los salones del Ateneo el guitarrista señor Del Campo.

El programa selecto, tuvo una feliz ejecución por el artista, y los aplausos del público le obligaron a dar varias obras más de propina.

Posee el señor Del Campo fino temperamento y supo dar a cada una de las variadas obras del programa—desde las escritas originales para guitarra, como las diversas versiones de otras—todo su carácter y su justa interpretación.

Fué una grata velada y un triunfo para el artista.

Relojería SUIZA
Relojes de todas clases y formas
TELEFONO 1702
AMOS DE ESCALANTE, NUMERO 4

HOCKEY

LA FINAL DE LA COPA «ROSITA BODEGA», EN MIRAMAR

Otro partido del novel deporte cántabro se jugará mañana, en Miramar.

Los finalistas, Club Deportivo, de Torrelavega, Hockey, y Unión Montañesa, se disputarán el hermoso trofeo en este partido final, ya que, como se sabe, han quedado eliminados el Racing, Cantabria A y Cantabria B.

El partido dará comienzo a las doce menos cuarto.

NAUTICA

CLUB PROMONTORIO

Convoca a junta general para mañana, domingo, a las diez de la mañana, en el domicilio del club.—La Directiva.

El encanto de aquella noche
Esta misma noche puede usted llamar la atención por su belleza y dejar a todas sus amigas con la boca abierta. Haga la prueba y si no resulta como le decimos no le costará nada. Compre un frasco de Esmalte Nacarado de Rosas CARPE del color que vaya mejor a su piel y aplíquese un poco en la cara, escote, brazos y manos y si sus amistades no la felicitan y usted no se encuentra más guapa que nunca, devuélvalo y le devolverán su importe. Solo cuesta 7,50 ptas. y dura varios meses.
TRATAMIENTO DE BELLEZA N.º 2
CARPE
Polvos, Colorete, Lápiz de Labios
Esmalte Nacarado de Rosas

LA SESION MUNICIPAL

Se aprueba casi toda la orden del día.

A las siete de la tarde, bajo la presidencia del alcalde, señor García, celebró la Corporación municipal sesión subsidiaria, asistiendo los señores Lastra, Palacio, Herbón, Torre, Bustamante Hereña, Villa, Ruiz, Cimiano, Castillo, Ontavilla, Conde, Ringelke, Jerez, Rivero, Leiza, González (H. y C.), Vayas, Falagán y Camino.

Por el secretario de la Corporación se dió lectura al acta de la sesión anterior, que quedó aprobada.

ASUNTOS ANTES DEL DESPACHO

Se da lectura a un escrito del vicepresidente de la Campsa, señor Garnica, comunicando el acuerdo del Monopolio de adquirir unos terrenos de la zona de Maliaño para la construcción de una factoría, y se acuerda agradecer la noticia a este señor y el interés que ha demostrado por este asunto.

Se admite la renuncia que presentan del cargo de concejal, por cambio de residencia, los señores Campos Corpas y Pérez.

Se faculta a la Alcaldía para firmar el contrato de cesión del terreno que es necesario a la Compañía del Norte para instalar en la calle de Rodríguez una báscula.

DESPACHO ORDINARIO

Pasa a la Comisión correspondiente el informe de los letrados en orden al expediente sobre expropiación parcial de la casa número 7 de la calle del maestro Linazasoro.

COMISION DE PERSONAL.—Se conceden vacaciones y anticipos reintegrables a varios funcionarios, y se acuerda incluir en la lista de aspirantes a cargos femeninos a doña Florentina Ballesteros, hija de un guardia municipal.

Guardia municipal de toletes de goma, en sustitución de la actual porra.

Después de larga discusión, en la que intervinieron los señores Bustamante Hereña, Falagán, Leiza, González (H.) y Jerez, por las condiciones que se han de fijar para el concurso-oposición de la plaza de maestro de talleres y las de oficiales forjador y mecánico, se aprueban en votación nominal, con los votos de los socialistas en contra, las modificaciones propuestas por los señores Bustamante y González (H.), para que se reduzcan las prácticas de talleres a tres años, para que no exista incompatibilidad entre estos cargos y cualquiera otro que pudieran desempeñar fuera de las horas señaladas para el servicio municipal. Y por último, que la edad para ingresar se amplíe de 37 a 40 años.

ASUNTOS SOBRE LA MESA

Se aprueba la ordenanza provisional para la exacción de derechos de tasas por servicios de los cementerios de los pueblos, y el dictamen proponiendo la adquisición de una máquina de escribir para las oficinas de la Guardia municipal.

RUEGOS Y PREGUNTAS

Formulan diversos ruegos los señores Falagán, Jerez, Vayas y Rivero.

El señor González (C.) da cuenta de la inspección llevada a cabo en el Asilo de La Caridad de Santander y de las malas condiciones en que se encuentra el pabellón de transeuntes, que le hacen de todo punto inhabitable. Pide, y el alcalde así lo promete, que se envíen algunos obreros municipales para realizar las obras más indispensables, con el fin de acondicionarle.

Asimismo recaba de la Alcaldía que dé prioridad en los pagos a la subvención para La Caridad de Santander.

El señor Bustamante dirige un ruego sobre el situado de los coches que acuden al nuevo teatro, y el alcalde promete que tan pronto como terminen las obras de reparación que se están llevando a cabo en aquellas calles se permitirá que los coches hagan los servicios que indica el peticionario.

Y no habiendo más asuntos de que tratar, se levantó la sesión.

EL MEJOR 0,95 BAZAR CORREOS RIBERA, 4
MUY IMPORTANTE
Este Bazar regala un día de venta al mes, entrando en sorteo todos los días de venta. Todas las ventas, del día que resulte agraciado, serán devueltas en dinero. Para conseguir el dinero, basta la presentación del ticket.
No tiren los tickets del mejor 0,95
BAZAR CORREOS.-Ribera, 4
La casa más surtida en pendientes, collares, monederos, petacas, cinturones, bonitos artículos para regalo, etc.

COMISION DE HACIENDA. — Se aprueban las liquidaciones practicadas por la Administración de Rentas Públicas a la Sociedad Cervezas de Santander y a la Ibero-Tanagra, y la asignación que la referida Administración hace a la Sociedad Torre e Hijos.

Se aprueban los dictámenes estimando las reclamaciones de plus valía presentadas por don Bernardino Rodríguez y el Banco Hipotecario, y vuelve a la Comisión, para nuevo estudio, la reclamación de don Fermín Sánchez.

COMISION DE ARBITRIOS. — Se aprueba el informe emitido en las peticiones que sobre inquilinato han formulado doña Palmira Buendía, don Elías Sáinz Martínez y don Ramón Fernández.

COMISION DE OBRAS.—Se autoriza a don Federico Toca para cubrir la azotea de la casa número 6 de la calle del General Espartero; a don Secundino Arteche, para ampliar la casa números 11 y 12 de la calle de Antonio Mendoza, y se prorroga a don Francisco Lorenzo Vélez el permiso para disponer un balcón voladizo en el número 27 de Alonso Gullón.

COMISION DE POLICIA.—Se autoriza a don Eleofredo Fernández para la apertura de un establecimiento de comestibles en Isabel la Católica, 3; a don Juan Obregón, la de uno de camisería y confección en Atarazanas, 5, y se desestima la instancia de don Atilano Vaquero para establecer un taller de reparación de calzado en la calle de Somorrostro. Se acuerda devolver un depósito a don Tomás Rodríguez.

COMISION DE ENSANCHE.—Se autoriza a don Francisco Sopelana para abrir una puerta en una pared de la corralada de Tetuán, y se acuerda que por los técnicos municipales se estudie un proyecto de túnel que ponga en comunicación directa la población por las calles de Burgos o Atarazanas con la zona de Maliaño.

ASUNTOS PENDIENTES DE RESOLUCION

Estaba pendiente de votación la propuesta concretando el alcance e interpretación del artículo 144 del reglamento de la Guardia municipal, que fué objeto de larga discusión en la sesión pasada. Y por diez votos contra ocho se aprueba.

Se acuerda dotar al Cuerpo de la

La fabulosa fortuna de Rockefeller.

El famoso «Rey del Petróleo» ha llegado a ser, para las imaginaciones populares, algo así como un personaje de leyenda oriental. Sus millones son como halagüeña pesadilla, como un sueño que fascina y subyuga.

Toda esa fortuna fué amasada con el petróleo cuando no tenía éste más aplicaciones que la producción de luz, pues entonces ni la menor sospecha hacía presumible su utilización en los motores.

El salto del alumbrado primitivo al de petróleo fué, pues, gigantesco, si bien el avance definitivo en la producción de luz le estaba reservado al hada de nuestra época, a la electricidad. La aceptación del petróleo como fuente de luz fué, pues, fácil; sin embargo, Rockefeller, con certera visión de las posibilidades de lucro que se le ofrecían, tuvo, como todos los elegidos de la fortuna, su idea genial. Se dedicó a regalar en China millones de lámparas, bien seguro de que, dado el enorme consumo de petróleo que habría de producirse, quedaría compensado rápidamente y con creces su espléndido regalo. Y, en efecto, la «locura» del generoso donante le hizo multimillonario.

Si otro industrial que no estuviera como Rockefeller interesado en el negocio del petróleo hubiese ofrecido mejores lámparas, desde luego contra pago de su justo valor, que a igual luz consumirían la mitad o menos de petróleo, ¿el público hubiera aceptado las suyas a Rockefeller? A buen seguro ni regaladas.

Pues este caso lo tenemos hoy planteado con las lámparas eléctricas. Pero con una diferencia, que las lámparas malas, de mucho mayor consumo de electricidad y luz pobre, las más antieconómicas, aunque como las de Rockefeller, fueran de balde, son pagadas con dinero sonante y contante por una parte del público que no se da cuenta de que luz barata significa: lámpara de garantía. Como la OSRAM.

M.E.C.D. 2017

NUESTRA INFORMACION DE LA PROVINCIA

Torrelavega.

De todo un poco.--En la Casa de Socorro debe haber tres practicantes y un médico director responsable de tan importante servicio.--Para remediar la crisis de trabajo.--¿Os acordais de Greta Bravo?--De bolos Otras noticias de interés.

DE TODO UN POCO

El tiempo se ha torcido. Ayer dejó de lucir el sol y hubo viento sur, que no sopló muy fuerte, pero lo bastante para revolver a los nubarrones y amenazar fuerte borrasca.

—Por el Palacio municipal, calma chicha. Nos parece que pocos serán los Ayuntamientos que aventajen al nuestro en el cumplimiento de lo que determina la ley cuando se está en periodo electoral. Aquí, por desgracia, no habrá obras, ni, por lo tanto, disculpa para que se le pueda decir al alcalde que si ha pedido o mandado pedir el voto a los obreros a cambio de darles colocación.

—Se están celebrando reuniones para ver la forma de reunir cantidades de alguna importancia, con aportaciones de los obreros y patronos, para remediar la crisis de trabajo durante el próximo invierno, y, según nuestras noticias, no será difícil que se llegue a un acuerdo, lo que celebraremos.

—Es probable que para la próxima sesión del Ayuntamiento, la Comisión nombrada para proponer una solución que termine con la anormalidad de la Casa de Socorro, cuyos servicios de asistencia dejan bastante que desear por lo que a practicantes y material se refiere. Nos alegraremos que esta vez se acierte, porque buena falta hace; ahora bien, ¿quedará montado el servicio permanente de practicantes? En este caso, tendrán que preparar una habitación para quien se quede de noche; pero, seamos francos, vistos los casos que de cuatro años a esta parte se han registrado de ingresar heridos pasadas las diez de la noche, que han sido muy pocos, creemos que bastaría por ahora con lo siguiente: tener tres practicantes; servicio permanente de éstos desde las ocho de la mañana a diez u once de la noche, y uno cada semana de guardia nocturna en su casa, provisto de teléfono, para ir a la Casa de Socorro al primer aviso, y sin que pudiera ausentarse de la ciudad durante las noches que le tocara de servicio.

Y, además de esto, poner un médico de jefe del servicio, que no sería difícil de tener por bastantes menos pesetas al año de lo que muchos se creen. Tenemos motivos para decir esto.

LOS MEJORES CALZADOS
PACO CAYON
TORRELAVEGA
TELEF. 180
ZAPATOS, ABARCAS DE GOMA Y ZAPATILLAS, A PRECIOS DE FÁBRICA

Así, y con un material bien cuidado, podríamos tener la Casa de Socorro bastante bien. Es nuestra opinión. Y sin emplear mucho más dinero que ahora, porque hay que tener en cuenta que, aunque se pague al personal como es debido, dicho establecimiento, bien administrado, produce no pocas pesetas, ya que la mayoría de las intervenciones pueden cobrarse, como son los accidentes de trabajo, atropellos de coches, etc., luego quedaría compensado con creces el aumento de sueldo a los practicantes y la consignación para un médico.

—Se habla bastante de elecciones, sobre todo de acoplamientos de candidaturas. Hasta ahora, sólo las derechas y los socialistas son los que han dicho la última palabra. Faltan los demás partidos.

No es nuestra misión lanzar doctrinas propias desde esta sección, ni aconsejar tal o cual candidatura; pero sí nos atrevemos a decir algo que tolerarán todos los partidos, y es aconsejar a sus representantes y propagandistas que procuren, en sus palabras y en sus escritos, huir del insulto personal y colectivo; esto es lo democrático, lo digno y lo respetuoso, y esta es la manera de que todos los ciudadanos emitan sus sufragio con plena libertad, sin temores ni odios, con conciencia plena de lo que hace. Dar a conocer ideas y programas, muy bien; pero emplear medios violentos, muy mal.

Paz, sobre todo; que, al fin y a la postre, todos somos vecinos y hermanos.

José María Solís Cagigal.
Médico especialista ENFERMEDADES DE LA PIEL.--SECRETAS
ANCHA 6 PRIMERO TORRELAVEGA

¿OS ACORDAIS DE GRETA BRAVO?

Esta pregunta se la hacemos a muchos lectores de esta ciudad, y nos la hacemos a nosotros mismos, porque recordamos los comentarios que se hicieron durante unos días del pasado verano, en que dicha aviadora pretendió dar una conferencia en nuestro Teatro Principal a propósito de su proyectado viaje en avioneta a la Habana, conferencia que se suspendió inopinadamente, después de bien anunciada.

Pues ya se han aclarado algunas nebulosidades y se va reivindicando, en parte, la fama de Greta Bravo como aviadora, lo cual se ponía en duda.

Leemos en EL CANTABRICO de ayer, en la sección de San Sebastián: «Aterrizaje de una avioneta. Esta mañana ha llegado en una avioneta que venía de Berlín, en vuelo directo, la aviadora Greta Bravo, que la pilotaba.

Momentos después de aterrizar fué a cumplimentar al gobernador civil, señor Cepas.»

¡A qué va a resultar que la experta, culta y arriesgada Greta Bravo tampoco nos engañó al asegurarnos que después del viaje en avioneta de Berlín a Madrid emprendería el de Madrid-Sevilla y el de Sevilla a la Habana por el mar de los Sargazos!

Porque la avioneta que trae de Berlín, debe ser la que ella tenía encargada para efectuar el gran vuelo que dejamos citado.

Esperemos, esperemos, que todo puede suceder, y quien sabe si mientras hace los preparativos del viaje a América .. aprovechará el período de elecciones en España para hacer propaganda desde el aire.

DEPORTE DE BOLOS

El domingo último terminó de jugarse el concurso de bolos en la bolera de Remigio Herrera, de Polanco, habiendo resultado vencedores las siguientes partidas:

Primer premio: Tomás Varillas y Federico Mallavia, con 241 bolos, segundo, Ramón Mallavia y Manuel Gándara, 235, y tercero, Rogelio Alvarez y Jesús Sánchez (los zurdos de Bilbao), 232

Han quedado clasificados para disputir la posesión de la Copa, o que se hará el próximo domingo si no llueve (mañana), Rafael García, Ramón Ceballos, Manuel Marcos, Fernando Perés, Eugenio Madrazo, Ramón Bolado y Luis San Emeterio

El sorteo para el orden en que han de jugar dichos clasificados, tendrá lugar mañana, a las nueve, advirtiendo el jurado y el dueño de la bolera, a todos los que han de jugar, que quienes no estén presentes a la hora de dicho sorteo, no tendrán derecho luego a ninguna reclamación si se creen perjudicados en algo, o sea, que de ellos será la responsabilidad.

ASOCIACION DE DEPENDIENTES DE COMERCIO E INDUSTRIA

«Se recuerda a todo asociado el deber que tiene de pasarse por Secretaría de siete a ocho y media de la noche para hacerse cargo de asuntos para él de suma importancia.—El secretario.»

Paco CAYON

Villacarriedo.

CASA INCENDIADA

El jueves último, próximamente a las seis y media de la tarde, se declaró un incendio en una casa en el pueblo de Pedroso, de este término municipal, propiedad del vecino Ramón Gómez Sáinz, quedando el inmueble completamente destruído, no habiendo que lamentar desgracias.

En la casa siniestrada no habitaba más que una anciana, estando ésta, cuando ocurrió el incendio, en casa de una vecina.

DE ELECCIONES

Para las próximas elecciones de Cortes se habilitarán tres Colegios en este término municipal, siendo éstos la escuela nacional de Santibáñez, el salón de actos del Ayuntamiento de Bárcena y la escuela nacional de Villacarriedo.

Votarán: en Santibáñez, los pueblos de Aloños, Soto y Santibáñez; en Bárcena, los vecinos de Abionzo y Bárcena, y en Villacarriedo, los de Tezanos y Villacarriedo.

Reina gran entusiasmo entre el elemento femenino para acudir a las urnas.

FUNERALES

En la iglesia parroquial de esta villa han tenido lugar solemnes funerales por el eterno descanso del alma del joven José Sáinz Abascal, que falleció en Méjico el mes último.

La concurrencia de personas al fúnebre acto fué muy numerosa.

Nuestro más profundo pesar a su madre y hermanos.

A FILAS

Han sido llamados para ingresar en filas, los mozos, de este reemplazo, José Güemes Abascal, Primitivo Güemes Expósito y Amalio Güemes Revuelta, para la península, y Ramiro Diego Acebo, para Africa.

EL CORRESPONSAL

Soto-Iruz.

LA FERIA DE SANTA TERESA

Como todos los años, la tradicional feria ganadera de Santa Teresa, que reune en esta población un núcleo bastante numeroso de ganaderos de toda la provincia, se celebró con bastante animación.

Muchas y muy buenas reses se presentaron a la venta, pero fueron pocas las que se vendieron por coincidir esta feria con las de Torrelavega.

¡Es lástima que no concurriera mayor número de compradores!

UN PARTIDO INTERESANTE

Ha sido uno de los partidos más interesantes que se han visto jugar aquí, el encuentro entre La Union Torancesa y el Tetuán F. C., de Santander.

Los jugadores, todos estuvieron muy bien, realizando jugadas muy bonitas que el público elogió y premió como los jugadores merecían.

Se destacaron de la Unión, de manera especial Titi, Revuelta y el formidable medio Suso, que con Legareta estuvo colosal.

El arbitraje a cargo del socio de este club, Juan Pérez de la Torre, muy imparcial y justo.

Resultó victorioso el Tetuán, por tres contra dos marcados por la Unión.

FIESTA BENEFICA

El próximo domingo, 22, se celebrará una fiesta benéfica, con la que se inaugura la temporada teatral.

El Cuadro Artístico Cultural pondrá en escena la preciosa comedia «Robo en despoblado», y seguramente será un éxito franco para esta interesante agrupación que siempre se ha distinguido en este género de espectáculos de arte.

EL CORRESPONSAL

Maliaño.

DE ELECCIONES

Está próxima la fecha de las elecciones generales, y no han sido todavía colocadas en este pueblo las listas electorales en los colegios donde han de emitir su voto los electores. Llamamos la atención al Juzgado municipal, para que, sin pérdida de tiempo, como es su obligación, las coloquen en los diferentes colegios para que las examinen los electores.

DE FUTBOL

Mañana, domingo, en los campos de Astillero, y en partido del campeonato regional, jugarán los equipos Maliaño Sport e Ilusión, de Guarnizo, a las tres y media.

El Maliaño Sport, en el que reaparecerá el jugador Izara, modificará algunas de sus líneas, para dar más impulso a la delantera y ganarse los dos puntos, que tanta falta le hacen para volver a colocarse a la cabeza del grupo.

¿NO HABRA ESTE INVIERNO CLASES DE ADULTOS?

Ha llegado a nosotros la noticia de que este año no habrá clases nocturnas de adultos en este pueblo.

Esperaremos a ver si se confirma, y en este caso, protestaremos enérgicamente. Si tales clases se llegasen a dar, ya lo haremos público para conocimiento de los que lo deseen, en dónde y en qué lugar se admiten las matrículas.

PALOMA MENSAJERA

En la casa del vecino de este pueblo Cayetano Rivas se encuentra una paloma con un anillo en la pata derecha que dice: «A 33-14.475. España». En el ala derecha, un sello con tinta, que sólo puede leerse «Sociedad España, Cervantes, 15, Santander-España». Lo cual lo hace público para que pase su dueño a recogerla.

EL CORRESPONSAL

Villaescusa.

DEL CAMPEONATO DE BOLOS

Terminadas las tiradas previas para la clasificación de los jugadores que deben disputarse los premios de esta interesante competición, el próximo domingo, día 22, es el señalado para las eliminatorias finales.

Comenzarán éstas a las diez y media de la mañana con la discusión de la máquina de afeitar entre los cuatro participantes que menor número de bolos consiguieron derribar, los cuales son: Luis Ruiz, Francisco Fernández, Valentín Duque y Manuel Becerra.

A continuación se disputarán el número 12 de la clasificación general José Salmón, de Camargo, y Marcelino Fernández, de Liaño, que se hallan empatados a 91 bolos.

A las tres de la tarde se procederá al sorteo de los doce clasificados con mayor número de bolos, dando comienzo acto seguido las emocionantes eliminatorias para la obtención del título de campeón y restantes premios. Han conseguido tan honrosa clasificación: Antonio Díaz, de Santander; Ruperto Gutiérrez, de Liaño; Federico Castanedo, de Rubayo; Angel Martínez, de Guarnizo; Felipe Mazorra, de Sarón, Alfonso Arias, de Peñacastillo; Francisco Raba, de Elechas; Leopoldo Arche, de Muriedas; José López, de Guarnizo, y Joaquín Cavia y Gabino Sáiz, de Villanueva.

Se ruega a los interesados no dejen de personarse con la debida puntualidad, ya que quedará excluído de participar el que no se hallare presente cuando el turno la correspondiese.

Si el mal tiempo impidiese celebrar el citado día estas eliminatorias, se llevarán a cabo el primer domingo que el tiempo lo permitiese.

¿Conformes

CLARITO

Polaciones.

LA FERIA DE SANTA TERESA

El dimingo y lunes pasados se celebró en Tallecedo la tradicional feria de Santa Teresa, ulima del año en este valle.

La concurrencia fué numerosísima, tanto de ganaderos como de compradores, y se notó una pequeña subida en el ganado en comparación con la feria de San Miguel, y que ya se inició en la de Camaleño, motivo por el cual los ganaderos concurrieron a ella. Las transacciones fueron bastantes y, como decimos antes, a un precio un poco más elevado que en las anteriores ferias.

CONVOCATORIA

El Partido Republicano Radical de Polaciones convoca a junta general a todos sus afiliados y simpatizantes que quieran ingresar en dicho partido, para el domingo, 22 del corriente, a las cinco de la tarde en primera convocatoria y a las seis en segunda, en el sitio de La Laguna.

Se ruega la puntual asistencia de todos los afiliados por ser de gran interés los asuntos a tratar.

No tendrán voto en las deliberaciones los que no hayan sido afiliados, por lo menos, una hora antes de celebrarse la junta.—El presidente, Vicente de Cosío.

DE SOCIEDAD

Después de pasar la temporada de verano, ha salido para Madrid la encantadora señorita Leonor Fernández.

—Para pasar una temporada en la capital de la República, al lado de su hermano, ha salido la simpática señorita Visitación Moreno.

NACIMIENTO

Con toda felicidad ha dado a luz un hermoso niño doña Magdalena Galnares, esposa de nuestro amigo don Vicente de Cosío; al neófito se le impusieron los nombres de Vicente Miguel. Nuestra enhorabuena.

EL CORRESPONSAL

Soba.

DE FIESTAS

Con regular animación se celebraron las fiestas de Nuestra Señora del Pilar, en La Gándara, debido a causa del mal tiempo.

El domingo fué cuando las fiestas tuvieron mayor esplendor, viéndose el baile, celebrado en el Salón Peñas Arriba, muy concurrido.

DE BOLOS

Mañana, domingo, en la bolera del Monte, de San Pedro, tendrá lugar un gran concurso de pasabolo, para jugadores individuales, habiéndose establecido importantes premios en metálico. La inscripción se cerrará a las dos de la tarde.

Ni que decir tiene que este concurso ha despertado gran interés entre la afición, por lo que se espera que ha de estar muy concurrido.

M. DEL S.

Cabezón de la Sal.

POBRES DE CUIDADO

En la estación de Santa Isabel, en la mañana de ayer, se acercó un mendigo joven con unas papeletas pidiendo a los viajeros en el tren, llamándole la atención el interventor del tren, don Joaquín Herrero, de que estaba prohibido ejercer la mendicidad en los trenes, soliviantándose el mendigo, que llegó hasta a amenazarle de muerte, interviniendo entonces el agente de policía secreta don Luis Cavada para detenerle, contestando aquel con una agresión a dicho agente, rompiéndole la chaqueta, y viéndose éste obligado a apuntarle con la pistola. Con ayuda de otros viajeros, fué detenido y entregado a los guardias civiles de esta villa don José Roiz y don Doroteo Fernández, los que le llevaron a la cárcel, pasando el parte al Juzgado.

El mendigo declaró llamarse Antonio Fuentes Díaz, de veintisiete años de edad, soltero y natural de Alceda.

Más tarde pasó a la cárcel de Cabuérniga, a disposición del juez de primera instancia, el que verá si está incluído en la ley de Vagos, ya que dicho fulano viene con frecuencia por estos pueblos, donde es conocido por su mal humor con los que se niegan a facilitarle limosna.

LOS QUE SE CASAN

En la iglesia parroquial de esta villa contrajeron matrimonial enlace en las primeras horas de la mañana de ayer la bella señorita Palmira González Patiño y el joven mecánico don Julio Saiz Altuna, ambos de esta localidad.

Bendijo la unión el cura ecónomo don Manuel Calvo, y fueron padrinos don Servando Pino y su esposa, doña Agustina Patiño, tíos de la novia.

La boda se celebró en familia, saliendo los contrayentes, a los que deseamos muchas felicidades en su nuevo estado, para Burgos, Bilbao y Madrid.

—Igualmente contrajeron matrimonio en la misma parroquia la agraciada señorita de esta villa Dolores Orozco Otero y el joven de Ucieda Enrique Valle Moya, siendo padrinos la simpática señorita Anita Orozco y el joven Eduardo Valle, hermanos, respectivamente, de los contrayentes, a los que deseamos muchas prosperidades en su unión.

BATEOS

Con el nombre de Aracelí recibió las aguas bautismales, en esta iglesia parroquial, una niña, hija de doña Rosa Rojas Pi y de don Julio Blanco Díaz, industrial de esta plaza y estimado amigo nuestro. Fueron padrinos de la nena la gentil señorita Rosita Gómez, de Torrelavega, y su prometido, el apreciado joven don Ramón Blanco.

Después de la ceremonia, los numerosos invitados fueron obsequiados espléndidamente en casa de los padres de la nueva cristiana, saludando con este motivo a la bellísima señorita Rosarito Castillo, de dicha ciudad de Torrelavega, que asistió al bateo.

—También recibió las aguas del Jordán, en esta parroquia, con el nombre de Cándida María del Pilar, una niña de doña Angeles Sáez y don Joaquín Vega, del comercio de esta plaza, y buen amigo nuestro, actuando de padrinos don Juan Vega y doña Cándida Calderón, abuelos de la nena.

VIAJES

Han regresado a Sevilla, habiendo pasado el verano en esta población, la señora doña Luisa Visoqui y su agraciada sobrina Josefina.

—De Nueva York regresó a Udías el joven don Marcelino Trueba.

—Pasa quince días de licencia al lado de sus familiares el joven don Mateo Toca, empleado del Banco Mercantil, en Torrelavega.

—Pasada una temporada en esta villa, salió para París el notable dibujante don César Abín.

—Después de pasar la temporada veraniega en su casa de Casar de Periedo, salió para Madrid doña Presentación Reigadas de Revilla, esposa de nuestro apreciable amigo don Manuel Revilla, acompañada de sus encantadoras hijas, Isabel y Presentación.

EL CORRESPONSAL

VIDA SOCIETARIA

Casa del Pueblo.

COMITE DE PROPAGANDA SINDICAL Y POLITICA

Organizados por este Comité, mañana, domingo, se celebrarán los actos siguientes:

EN VILLANUEVA DE LA PEÑA.—A las tres de la tarde, por los compañeros Antonio Vayas y José Benito.

EN UDIAS.—A las tres y media de la tarde, por los compañeros Antonio Ramos y Cipriano González.

«LA GRAFICA»

Celebrará junta general ordinaria durante los días 23, 24 y 25 (lunes, martes y miércoles), a las seis y media de la tarde en primera convocatoria y a las siete en segunda. Por ser muy interesante el orden del día,

SINDICATO METALURGICO MONTAÑES

COMITE EJECUTIVO.—Por la presente se convoca a las secciones al pleno ordinario del Sindicato, que se celebrará mañana, domingo, a las diez y media de la mañana, en Secretaría, en el que se deliberará el siguiente orden del día: Lectura del acta del pleno anterior, ídem de comunicaciones, ídem del estado económico del Sindicato, gestiones tramitadas por el Comité durante el ejercicio anterior y ruegos, preguntas y proposiciones.

Por lo que se ruega a los delegados representativos de las secciones procuren asistir con puntualidad, dado lo extenso e interés de estas reuniones plenarias.

—Se convoca a los compañeros que integran la Comisión revisora de cuentas del Sindicato para hoy, sábado, a las siete y media, en Secretaría.

CULTURAL SOCIALISTA

Ponemos en conocimiento de todos los compañeros pertenecientes a esta Cultural, que ha quedado suspendido el funcionamiento de la Biblioteca hasta que pase el período electoral, por haber tenido que habilitar el local de la misma para los trabajos del Comité electoral de nuestro Partido. Oportunamente se anunciará la reanudación de su funcionamiento.

SOCIEDAD OBRERA DE INDUSTRIAS QUIMICAS

Esta Sociedad convoca a junta general ordinaria para mañana, domingo, en el Salón Apolo, a las nueve y media de la mañana en primera convocatoria y a las diez en segunda, para tratar de la siguiente orden del día: Lectura de actas anteriores, ídem de cuentas, ídem de comunicaciones y preguntas y proposiciones.

Se ruega la más puntual asistencia de todos los compañeros, aplicándose el correctivo acordado al que no asista.

SOCIEDAD DE COCINEROS «LA LUZ DEL ARTE»

Esta Sociedad celebrará junta general el lunes, 23, a las cuatro de la tarde. Siendo los asuntos a tratar de suma importancia, se ruega la asistencia.

SOCIEDAD PROVINCIAL DE OPERADORES Y SIMILARES DE CINEMATOGRAFO

El lunes celebrará junta general extraordinaria esta Sociedad, a las diez y media de la mañana, en el domicilio social, para tratar de los nombramientos de cargos vacantes. Se encarece a todos los compañeros su asistencia.

SOCIEDAD DE ACOMODADORES Y SIMILARES

COMITE DE MALIAÑO.—Se convoca a junta general ordinaria para mañana, domingo, a las diez de la mañana en primera convocatoria y a las diez y media en segunda, en la Casa del Pueblo de Maliaño. Siendo los asuntos a tratar de gran interés, se recomienda la más puntual asistencia. Se pasará lista.

SOCIEDAD DE OBREROS DE PRODUCTOS DOLOMITICOS Y SIMILARES, DE REVILLA

Esta Sociedad celebrará junta general ordinaria mañana, domingo, a las ocho de la mañana en primera convocatoria y a las ocho y media en segunda. Se encarece la más puntual asistencia.

SOCIEDAD DE ALPARGATERAS DE MALIAÑO

Constituída definitivamente esta Sociedad, y nombrada su Junta directiva, ésta ruega a todas las compañeras se presenten en la Casa del Pueblo mañana, domingo, de diez de la mañana a una de la tarde.

Los buzos y camisas, marca IRROMPIBLE, son los mejores para el trabajo.
EXIGID ESTA MARCA

Centro Obrero.

FEDERACION LOCAL DE SINDICATOS

Se advierte a cuantos simpaticen con la Confederación Nacional del Trabajo y quieran organizar actos de propaganda de nuestro organismo durante el período electoral, en los distintos pueblos de esta provincia, se dirijan al Comité de esta Federación.

—Se pone en conocimiento de todos los federados, y en general de todos los amantes de la cultura, que hoy, sábado, dará una conferencia en nuestro domicilio social, Primero de Mayo, 14, Centro Obrero, a las nueve de la noche, el estudiante de la F. U. E. don Eduardo Escalada, con el tema «¿Qué es la Universidad Popular?»

Se recomienda a todos los trabajadores, y en particular a los jóvenes, asistan a este acto cultural.—El Comité.

CUADRO ARTISTICO

Se ruega a los componentes de este Cuadro y de los que quieran pertenecer a él, acudan a una reunión que se celebrará hoy, sábado, a las ocho y media en punto de la noche.

COMPAGNIE D'ASSURANCES GENERALES
FUNDADA EN 1819
Seguros contra incendios. Seguros contra accidentes y de responsabilidad civil sobre automóviles.
Suddirección en Santander y su provincia:
Don Paulino García del Moral e Hijo
Muelle, números 7 y 8.

M.E.C.D. 2017

LAS MIL Y UNA TARDES

¡Irá el vago al monasterio del fraile trabajador!

—Un honrado obrero sin trabajo va a una población en busca de la manera de ganarse el sustento. En todos los talleres le dicen que «piscis», que Dios le ampare, que no necesitan más operarios. Y el infeliz corre el peligro de perecer de hambre... Un sujeto se presenta a las autoridades de la ciudad a donde acaba de llegar y les dice que es un asesino, de la clase de los reincidentes. En seguida lo meten en la cárcel, donde no paso frío si lo hace, donde no se moja si llueve y donde le dan de comer, un rancho bastante aceptable. Si resulta que ese individuo es un simulador, incapaz de matar a un mosquito a mansalva, se le dice: «¡Embustero!»... ¡Tú eres un ser inocente, completamente inofensivo!... ¡Fuera de aquí!... ¡Vete a morirte de hambre en el quicio de una puerta!»... ¡Esto me saca de quicio!...

—Sí, señor... Para los hombres malos, hay pan y hay lecho y hay techo... Y para los hombres buenos, ni pan ni albergue ni cama... Aquel criado que asesinó a su amo y luego lo descuartizó y metió los trozos ensangrentados en un baúl y los facturó en doble pequeña, se ha pasado una temporada en el Gran Hotel del Dueso, bien albergado, bien abrigado y bien alimentado, sin sufrir las consecuencias del paro forzoso de los descuartizadores y diciéndose de vez en cuando: «Como bien, duermo mejor... ¡Nada me falta, señor!»... Ya salió del penal, muy gordo y muy sano... Y puede que le hayan colocado en un hospital, para ayudar a los médicos forenses a practicar las autopsias...

—Vea usté lo que pasa en Aragón... El monasterio de Veruela, monumento nacional, antigua residencia de la Orden del Císter, y refugio que fué de nuestro último romántico, de Gustavo Adolfo Bécquer, va a ser convertido en un asilo de vagos...

—¡En el nombre del Padre y del Hijo y del Espíritu y del Santo!... ¡Qué contraste, qué contraste!... Precisamente los frailes del Císter fueron y son unos trabajadores infatigables...

—Eso es cierto, sí, señor... Hace días habló de ellos, en «La Epoca», fray Justo Pérez de Urbel, insigne benedictino... «Ajeno a todo ministerio exterior, se considera el cisterciense como un penitente recluído en un claustro. Los edificios en que se alberga son pobres y sencillos. En sus templos no hay magnificencia. Destierra el arte, reduce el canto, simplifica las ceremonias. En cuanto al régimen económico, no quiere censos ni rentas ni diezmos y rehusa la posesión de villas y de castillos, de siervos y de colonos. Su ideal es el trabajo directo en el campo. Vive del cultivo, se hace sus toscos hábitos y cuida de sus vacas y de sus ovejas. Su oficio es trabajar, trabajar siempre, por obediencia y por amor. Abrevia la salmodia y suprime la preocupación intelectual»... La pobreza y la mortificación completamente evangélicas... ¡El comunismo cristiano!... Y en la que fué residencia de los monjes trabajadores se van a albergar los vagos que no dan golpe... ¡El colmo de los colmos!... ¡Los zánganos apoderándose de las colmenas!... Viene a ser esto como si los gamberros se posesionasen de los laboratorios...

—¡Vivir para ver!

—Desdichas... En la República de los Trabajadores se cree que a los profesionales de la vagancia hay que albergarlos en un monumento nacional y hay que alimentarlos y hay que vestirlos... ¡Que no se nos muera de hambre ni un solo vago!...

—Y que no sufran los tormentos de la gazuza, de la carpanta, muchos pobrecitos inocentes encarcelados y los más o menos terribles delincuentes... ¿Para qué trabajan los hombres honrados?

—Para que no se muera de hambre la gente que se ríe de los códigos...

—Me choca que haya quien pida una amplia amnistía... Si tal y como van las cosas, ¡se está mejor en presidio!... Ya habrá algún indultado que a los pocos días de verse en plena libertad, sin pan, sin trabajo, sin casa, sin ilusiones, se diga tristemente: «¡Qué bienestar me he perdido!... Por la mañana, el desayuno... Al mediodía, la comida... Al anochecer, la cena... Y luego, el sueño tranquilo, en un lecho calentito y relativamente blando, sin los ruidos de las bocinas de los autos y de las campanas de los tranvías, sin pianolas, sin gramófonos... Está visto que con eso del perdón no se va a ninguna parte»...

—A un chiquilluco, su padre le reñía, su madre le pegaba; pedía el niño pan y no lo había, y se acostaba sin cenar el pobrecito las más de las veces. Una tarde, se puso a llorar desconsoladamente. Su madre le dijo: «¡Si no callas, te mato!... ¿Qué quieres, burro, qué quieres?»... Y el chiquillo contestó: «¡Que me lleven a la cárcel!»...

—En la libertad incondicional, pan para hoy y hambre para mañana... En la reclusión perpetua, ¡el pan asegurado para toda la vida!... Si todos los penados fueran unos filósofos, se dirían para sus adentros, en las horas de reflexión serena: «Por el mero hecho de haber quitado de en medio a un ciudadano, la Justicia me ha convertido en un pensionista del Estado, en una especie de gentilhombre de casa y boca... Además, me ha privado de la libertad, que es una cosa que en estos tiempos no sirve para nada... ¡Qué bueno es el régimen capitalista!»...

—Vamos a suponer que a los vagos de profesión hospedados en los monumentos nacionales, a la vez que se les alimenta, se les obliga a trabajar. Resultará que el Estado les proporciona trabajo a los vagos, a los maleantes, y no se lo proporciona a los trabajadores, a los ciudadanos honradísimos... En una época en que para comer un rancho caliente hay que decirles a las autoridades: «Buenas tardes... Vengo a decirles a ustedes que he cometido tres crímenes»...; en unos tiempos en que suceden estas cosas, ¡hay que reirse de todos los progresos!...

—De esa manera el hambre nos engaña, ¡y esto ya es mucha coba!... ¡Eran muy necesarios en España aquellos frailes de la sopa boba!...

NOSTRADAMUS

ROYALTY

GRAN HOTEL.—CAFE.—RESTAURANT

JULIAN GUTIERREZ

Casa especializada en BODAS, BANQUETES, LUNCHS y TES, con servicio moderno del más refinado gusto.

RESTAURANT RENOMBRADO

Plato del día: Civet de liebre Bourquignonne.

EL CANTABRICO

APARTADO 24

TELEFONOS:

ADMINISTRACION, 3571.

REDACCION, 2110.

BOLSAS

DE MADRID	Día 19	Día 20
Tesoro 5 ½ por 100	100 50	100 50
Interior F	67 10	67 00
— E	67 00	67 10
— D	67 00	67 10
— C	67 10	67 10
— B	67 10	67 10
— A	67 10	67 10
— G y H	64 50	64 50
Amortizable 1926-3 por 100	71 10	71 00
— — 4 por 100	00 00	84 25
— — 4,50 por 100	89 00	89 60
— 1920 F	92 00	00 00
— — E	92 00	92 65
— — D	92 25	00 00
— — C	92 25	92 65
— — B	92 25	92 65
— — A	92 25	92 65
— 1917	87 15	87 1.
— 1926 5 por 100 libre	98 25	98 25
— 1927 (con impuesto)	85 75	85 75
— — (sin impuesto)	00 00	98 40
— 1929	98 25	98 00
Bonos oro de Tesorería 6 %	205 00	204 75
Deuda Ferroviaria 4 ½ %	85 75	85 75
— — 5 por 100	96 50	96 2.
Hidrográfica del Ebro 6 %	92 00	00 00
— — 5 %	00 00	00 00
CEDULAS		
Banco Hipotecario 4 por 100	85 75	86 00
— — 5 por 100	89 50	89 60
— — 5 ½ %	96 00	96 00
— — 6 por 100	100 75	100 60
Banco de Crédito Local 6 %	87 50	87 50
— 5 ½ por 100	79 90	79 90
— 5 % (interprovinciales)	80 85	81 00
ACCIONES		
Banco de España	533 00	534 00
— Hispano Americano	000 00	000 00
— Español de Crédito	000 00	000 00
— Central	00 00	00 00
Tabacos	000 00	1.3 00
Duro-Felguera	00 00	00 00
Azucarera	45 25	42 50
Telefónica (preferentes)	107 00	107 00
Norte	225 00	227 00
Alicante	202 75	205 00
Monopolio de Petróleos	115 00	116 00
Petrolillos	26 75	26 75
Hidroeléctrica Española	144 00	145 00
Alberches	00 00	00 00
Explosivos	672 00	680 00
Chades	000 00	000 00
OBLIGACIONES		
Azucarera, sin estampillar	75 50	75 50
Alicante 1.ª	254 75	255 00
Norte 1.ª	00 00	00 00
Asturias 1.ª	51 75	00 00
Norte 6 por 100	00 00	88 50
Asturiana de Minas 1919	87 00	00 00
— — 1920	00 00	00 00
— — 1926	00 00	00 00
— — 1929	78 50	00 00
Ponferrada 6 por 100	00 00	00 00
Fábrica de Mieres	00 00	00 00
Telefónicas 5 ½	89 95	89 95
Francos (París), máximo	47 00	47 00
— , mínimo	00 00	00 00
Libras, máximo	38 25	38 45
— , mínimo	00 00	00 00
Dollars, máximo	8 44	8 53
— , mínimo	0 00	0 00
Marcos, máximo	2 87	2 87
— , mínimo	0 00	0 00
Liras, máximo	63 30	63 20
— , mínimo	00 00	00 00
Francos suizos, máximo	232 75	232 75
— , mínimo	000 00	000 00
Francos belgas, máximo	167 50	167 50
— , mínimo	000 00	000 00

Cotización local.

Fondos públicos.

Deuda interior, 4 por 100, a 67'10; 11.000.

Deuda amortizable, 5 por 100, 1926, a 97'50; 30.000.

Acciones.

Banco de España, a 531; 30 acciones.

Banco Mercantil, a 670 pesetas; 6 acciones.

Obligaciones.

Electra de Viesgo, 5 por 100, a 82; 7.500.

Ferrocarriles Económicos de Asturias, 4 por 100, a 56; 6.500.

Ferrocarril Alsasua, 4'50, a 65; 9.000.

Pida: Una GAITERO Media GAITERO Cuarto GAITERO

VALLE BALLINA Y FERNANDEZ, S. A.

VILLAVICIOSA (ASTURIAS)

Fabricantes de SIDRA CHAMPAGNE y JUGO DE MANZANA

DE BARCELONA	Día 19	Día 20
Interior (partida)	67 25	67 00
Amortizable 1920 (partida)	92 35	92 65
— 1917 —	87 50	87 50
— 1926 —	98 50	98 50
— 1927 (con impuesto)	85 75	85 70
— — (sin impuesto)	98 60	98 65
— 1929	98 50	98 50
ACCIONES		
Norte	45 15	45 60
Alicante	40 40	40 90
Andaluces	12 50	00 00
Explosivos	135 00	136 25
Chades	370 00	372 00
Petrolillos	5 30	5 40
Telefónicas (preferentes)	106 95	107 25
OBLIGACIONES		
Norte, primera	54 25	54 25
— , 6 por 100	88 25	88 25
Asturias, primera	52 00	51 75
Valencianas Norte, 5 ½	83 65	83 50
Villalbas	00 00	57 75
Almansas	61 00	61 00
Huescas	63 00	63 00
Arizas	73 00	73 00
Alsasuas	65 75	65 85
Alicantes, primeras	53 50	53 8
— E, 4 ½ por 100	74 75	73 85
— F, 5 por 100	78 50	78 65
— H, 5 ½ por 100	85 00	85 00
— 6 por 100	87 25	87 15
Badajoz	77 00	77 25
Andaluces 1.ª, 3 por 100 fijo	13 50	13 00
— 6 por 100	00 00	00 00
— 4 ½ % (Bonadillas)	14 25	00 00
Trasatlánticas, 5 ½ por 100	00 00	00 00
— 6 % 1920	00 00	00 00
— 6 % 1922	00 00	00 00
— 6 % 1926	00 00	00 00
Surias, 7 por 100	00 00	99 25
— 6 por 100 (Bonos)	00 00	00 00

(Información del Banco de Santander.)

LA MEZQUITA

PLATO DEL DIA:

Perdiz estofada a la Catalana.

DE BILBAO	Día 20
ACCIONES	
Banco de Bilbao	920
Banco de Vizcaya	870
Id. (B)	»
Banco de España	»
F.-C. Santander-Bilbao	»
F.-C. Vascongados	»
Electra de Viesgo (V)	415
Hidroeléctrica Española (V)	145
Hidroeléctrica Ibérica (V)	572 50
Id. id. (N)	»
Comp.ª de Seguros «La Aurora»	»
Compañía Vasconia	»
Marítima Unión	115
Naviera Sota y Aznar	»
Siderúrgica del Mediterráneo	16
Altos Hornos de Vizcaya	72 25
Papelera Española	»
Petróleos	»
Telefónicas (O)	»
Unión Resinera Española	»
Unión Esp.ª de Explosivos, fin.	665
OBLIGACIONES	
F.-C. Santander-Bilbao, 4 %	»
Id. id. 5 %	»
Electra de Viesgo, 5 %	82 75
Hidroeléctrica Ibérica, 5 %	»
Id. 5 % 1921	»
Hidroeléctrica Espñ.ª, 5 %	84 50
Id. 5 %	»
Altos Hornos Vizcaya, 5 % libre	»
Id. 6 %	»
Unión Resinera Española, 6 %	»
Irala-Barri, 5 %	»
Telefónicas, 5 ½	90

(Información del Banco de Santander.)

AUDIENCIA

VISTA

Ayer se constituyó el Tribunal de esta Audiencia para conocer del juicio de separación de personas y bienes promovido por doña Encarnación Lavín Gómez contra su esposo, don Epifanio Albo Abascal.

La parte demandante, representada por el abogado señor Cerro, y la demandada, por el señor Quintanal, alegaron las razones que a su derecho estimaron pertinentes.

El juicio quedó concluso para sentencia.

SUSPENSIONES

Hasta nuevo señalamiento han sido suspendidas las vistas de las causas seguidas contra Enrique Díez García, por lesiones, y Valentín Peña Santamaría, por imprudencia.

SENTENCIA

Santiago Mantecón Gutiérrez, presunto autor de un delito de atentado, ha sido absuelto libremente.

ESPECTACULOS

TEATRO PEREDA.—A las 7 y 10'30, estreno de la película «Soy un fugitivo» y «Pájaros en primavera», dibujos.

GRAN CINEMA.—7 y 10'30, «El rápido de Roma», por Esther Ralston y Conrad Veidt.

PABELLON NARBON.—De 6'30 a 9'30, la producción Metro «Madame Satán», gran moda, «El águila y el halcón», por Fredric March y Carole Lombart.

SALON VICTORIA. — 7 y 10'30, **POPULAR VICTORIA.** — De 6'30 a 10'30, el mismo programa del Salón.

SALA NARBON.—7 y 10'30, la reposición Metro «Madame Satán». Butaca: tarde, 0'50; noche, 0'40. Mañana, domingo, Joan Crawford en «Novias ruborosas». Equipo sonoro Rivaton.

COLISEVM. — Compañía lírica titular del Teatro Calderón, de Madrid. A las 6'30, «Doña Francisquita»; a las 10'30, «Aires de la Montaña».

CINE FRONTON. — A las 6'30 y 9, reapertura, la preciosa película, hablada y cantada en español, «El sabor de la gloria».

CINEMA DE BONIFAZ.—A las 7'15, moda, la película «Un yanki en la corte del rey Arturo». Butaca, 1'50.

Compañía Trasatlántica Española

VAPORES CORREOS

Línea á Cuba y Méjico.

Próximas salidas de Santander (salvo contingencias):

Vapor **CRISTOBAL COLON**, el día 25 de octubre

Vapor **HABANA**, el día 25 de noviembre.

Admitiendo pasajeros de todas clases y carga con destino a HABANA y VERACRUZ. Estos buques disponen de camarotes de cuatro literas y comedores para emigrantes.

PRECIO DEL PASAJE EN TERCERA CLASE ORDINARIA

Para Habana, ptas. 535, más 30'50 de impuestos; total, 565'50.

Para Veracruz, 585, más 17'50 de impuestos; total, 602'50

Línea del Mediterráneo a Puerto Rico, Venezuela y Colombia

El día VEINTE de octubre saldrá de Barcelona el vapor

JUAN SEBASTIAN ELCANO

admitiendo pasajeros de todas clases y carga con destino a San Juan de Puerto Rico, La Guayra, Puerto Cabello, Curaçao, Puerto Colombia y Cristobal.

Las condiciones y trato de que disfruta el pasaje se mantienen a la altura tradicional de la Compañía.

También tiene establecida esta Compañía una red de servicios combinados para los principales puertos del mundo, servidos por líneas regulares.

Para mas informes y condiciones, dirigirse a sus agentes en Santander:: SEÑORES HIJO DE ANGEL PEREZ Y COMPAÑIA, paseo de Pereda, 36. Teléfono 2363. Dirección telegráfica y telefónica: GELPEREZ.

Compañía Trasatlántica Española

VAPORES CORREOS

Servicios rápidos y regulares para pasaje y carga entre España y Ultramar.

Línea del Cantábrico a Cuba y Mejico.

12 expediciones anuales, saliendo de Bilbao y Santander el 25, de Gijón el 26 y de La Coruña el 27 de cada mes, para Habana y Veracruz.

Línea del Mediterráneo a Puerto Rico, Venezuela, Colombia y Panamá.

12 expediciones anuales, saliendo de Barcelona el 20, de Valencia el 21, de Malaga el 22 y de Cádiz el 24 de cada mes, para Canarias, San Juan de Puerto Rico, Santo Domingo (fac.), La Guayra, Puerto Cabello, Curaçao, Puerto Colombia y Cristóbal.

Servicios del Mediterraneo a Cuba y Méjico y del Mediterráneo a New-York, Cuba y Centroamérica.

Una expedicion cada dos meses, saliendo de Barcelona el 16, de Tarragona (fac.) el 16, de Valencia el 17, de Alicante (fac.) el 17, de Malaga el 18 y de Cádiz el 20, para Bilbao, Santander, Gijón. La Coruña, Habana y Veracruz.

Alternada con una expedición cada dos meses, saliendo de Barcelona el 16, de Tarragona (fac.) el 16, de Valencia el 17, de Alicante (fac.) el 18, de Malaga el 19, de Cádiz el 20 y de Vigo (fac.) el 22, para New-York, Habana, Puerto Barrios, Puerto Limón y Cristóbal.

Servicio tipo Gran Hotel, T. S. H., Orquesta, etc.

Las comodidades y trato de que disfruta el pasaje se mantienen a la altura tradicional de la Compañía.

También tiene establecida esta Compañía una red de servicios combinados para los principales puertos del mundo, servidos por líneas regulares.

Para informes, en las oficinas de la Compañía, plaza de Medinaceli, 8, Barcelona, y a sus agentes.

SECCION DE ANUNCIOS CORTOS POR PALABRAS

AVISO AL PUBLICO. — Muebles nuevos, L. Martínez Mas barato, nadie. Para evitar dudas, consulten precios Juan de Herrera, 4.

PASTILLAS «BONALD», cloro-boro-sodicas, mentol y cocaina: boca, garganta, toses. Preventivas de la gripe De venta: Drogueria Perez del Molino y farmacias.

ESPERANZA GOMEZ, profesora en partos. Hospedaje embarazadas. Consulta diaria Santa Clara, 7, cuarto, Santander.

ONDULACION PERMANENTE DESDE DIEZ PESETAS. Ondulacion «Sinfin», 60. Casa Pedrique, Compañía, 18, primero.

TRASPASO Y ALQUILO la Casa «Al Todo de Ocasión», con existencias o sin ellas. Tableros, 3, Santander.

RECAMBIOS para «Citroen» «Chevrolet», «Ford». Accesorios neumaticos. Radio «Philco» Agencia Vallina, Muelle 26.

CLINICA DENTAL. — Francisco Villar, medico-dentista. Travesia de San Emeterio, 1, primero (Puertochico).

CHALET REFORMADO. Menendez Pelayo, 101, se alquila o vende. Razón: «Al Todo de Ocasión», Tableros, 3.

PERDIDA de un pendiente de brillantes. Se gratificará espléndidamente a quien lo entregue en Salón Exposición, paseo Pereda, 21.

ALQUILO planta baja, chalet con huerta, jardín, lavadero, sótano, Canalejas, 53. Informarán, Zapatería Varela.

LOS TALLERES ARACIL demuestran que una cubierta recauchutada puede durar treinta mil kilómetros. Consulten precios, para convencerse de los grandes descuentos que hacemos por unos días. Burgos, 13.

DISCOS: Compro, cambio, alquilo, vendo, desde 0'95-1.95. Nuevos, 3'95-4'95. «Al Todo de Ocasión», Tableros, 3.

RADIO AMERICANA, ocho lámparas, se vende, económica, corriente alterna. Informarán, Valero y Guzón, camiseria, Blanca, 16.

RELOJES.—Gran liquidación, cualquier precio, todas clases y formas. «Al Todo de Ocasión», Tableros, 3.

CARROCERIA ómnibus, 22 plazas, lujoso interior, vendo, barata, o cambio por abierta, buena. Varias mesas y sillas, diferentes clases, también baratas. Informes: Bar Suizo, paseo Pereda, 13.

SE VENDEN, en Garaje Sancho: un «Gran Paige», Turismo; un «Fiat», 501, Turismo; un «Renault», 6 HP., Turismo; una camioneta, «Fiat», 501; una camioneta, «Chevrolet», para 750 kilos.

MAQUINAS DE ESCRIBIR Reparaciones, alquiler, lecciones de mecanografía, taquigrafía, ortografía y escritos de toda clase de documentos, a domicilio. Blanca 6. Teléfono 3590

ACADEMIA MERCANTIL. — Fundada en 1929. Edificio Gran Cinema, 2, segundo. Estudios exclusivamente mercantiles. Cajeras, Contables. Oposiciones Bancos, empresas. Ortografía. Análisis gramatical. Mecanografía, Aritmética elementl y demostrada. Algebra, Geometría. Cálculo comercial. Contabilidad. Taquigrafía. Prácticas contables, llamadas Comercio práctico. Inglés, Francés, Alemán. Dibujo, etc. Para señoritas, clases independientes.

PROPIETARIOS.—La Seccion Administracion de fincas de la Camara de la Propiedad se encargará, en condiciones ventajosas, de administrar vuestras casas.

AUTOMOVILISTAS. — Radiadores, reparación y construcción de nidos, recambio y montaje, refrigeracion garantizada, soldadura autogena, aletas corazas silenciosos, etc. Alameda Primera frente al Cinema. Talleres Wünsch.

PIANOS.— Si usted necesita piano hará mal en no consultarnos precio. Tendra una economia no menor de 250 pesetas. Marcas de garantia mundial. Escriba, sin compromiso, a Casa Viena-Muebles, Oviedo.

RADIO VENDO, corriente alterna, siete lámparas, forma capilla. Informes, en esta Administración.

PARA SUS OJOS, cristales «Daylo». Aumentan la agudeza visual. Ortega, óptico, Ribera, 5.

VISITACION F. TOLOSA, profesora en partos. Practicanta. Masajista. Hospedaje para embarazadas. Florida, 7, cuarto.

¿DESEA ALGUNA REPARACION EN SU AUTOMOVIL? Se lo arregla mecánico experto, con título, con toda garantía y económico. Todo cliente resulta propagandista. Iniciales J. H., Admón.

GRAN LIBRERIA MARIANO PADILLA. — Compra - venta de toda clase libros. Méndez Núñez, 4. Vende ocho tomos, de 1'25 a 0'75, sugestivas novelas de Editorial Estampa, y todas las obras de «El Caballero Audaz», Concha Espina, Zamacois y Rubén Darío, de cinco pesetas a tres. Todos nuevos.

TABLEROS CONTRACHAPEADOS, de la insuperable marca «La Aeronáutica». Maderas de la Guinea Española y otros artículos para carpintería y ebanistería, lo encontrará, a precios reducidísimos, en la Alameda Primera, número 28. Casa Maté.

BALANZAS AUTOMATICAS y básculas. Reparaciones por personal especializado en la fábrica de básculas Constructora Montañesa, calle Federico Vial.

SE VENDE o arrienda, Nofuentes (Villarcayo), casa y huerta, cuatro hectáreas frutales, regadío, lado camino real, estación ferrocarril. Informes: G. López, Fresnedo de Soba.

SE ARRIENDA moderna oficina, con calefacción. Méndez Núñez, 16, primero.

VENDENSE palos de castaño, de doce metros, y mil estacas, castaños y robles, superiores. Informes: Luis López, Cabezón de la Sal.

SE VENDE primer piso, en la calle de San Francisco. Para informes: plaza de Dato, 8, primero.

SE NECESITAN medio oficialas sastras, para confección y pegado de impermeables. «Muralla», Alonso Gullón, 15.

PELUQUERIA PARA SEÑORAS «LA ITALIANA»— Después de las grandes reformas en esta Casa, considerándose la más lujosa de la provincia, y como propaganda por este mes y el que viene, la Ondulación Permanente, de 15 pesetas, a 5 pesetas, cabeza completa y garantizada siete meses. San Francisco, 18, primero.

SE DESEAN dos huéspedes, en Calderón, 11, primero.

SE ARRIENDA, en Molledo, fábrica de quesos, con marca acreditada, «Peñas Arriba». Tiene dos edificios en la finca para ganado. Se puede instalar granja avícola en la misma. Tratar, en Torrelavega, Boulevard, 2. Gregorio Fernández.

SE TRASPASA bar y comidas, sitio céntrico, renta económica, con vivienda. Informes: Hijos de Pedro Pereda, vinos.

«HUDSON», en buen estado, cinco plazas, cerrado, se vende. Informes, en La Cavada, Fermín Hernández.

FINCA, de 500 carros, 40 de labrantío, amplia cuadra y pajar, casa-vivienda, agua, próximo carretera general, véndese o arrienda, por no poder atenderlo su dueño. Informes: Baldomero de Celis, Cabezón de la Sal.

SE NECESITA matrimonio sin hijos o señora sola, para labores de casa. Informarán, Ruamenor, 18, portería.

EN UN PRIMER PISO, céntrico, con cuarto de baño, se alquila un gabinete, para dormir, o pensión, precio económico. Informa, la señora Paula, periodista de Acera del Correo (esquina Cervantes).

VENDO juego gabinete completo, de cama completa, dos mesitas, armario dos lunas y tocador, en 600 pesetas. Florida, 4, segundo, de doce a una.

PERDIDA perro sabueso, cabeza larga, oreja derecha partida, blanco y rojo, cazando, monte Toranzo. Gratificará a quien le entregue, Felipe Pérez, chatarrería, Torrelavega.

SE NECESITA casa o chalet, desalojados, con capacidad suficiente para centro oficial de enseñanza. Proposiciones, por escrito, a R. M., en esta Admón.

«FIAT», 521, magnífico estado, a toda prueba, se vende. Informes: paseo de Pereda, 17, entresuelo.

MERCEDES HERMOSILLA. Se necesitan oficialas de modista, en Martillo, 14.

EXTRAVIO vaca parda, siete años, sin herrar, pronta a parir, cuerna abierta. Dirigirse a Prudencio Amigo, San Mamés del Tozo (Burgos).

PAPELETAS DEL MONTE, de alhajas, oro viejo, dentaduras de oro y pasta; monedas de oro, compro. Pago altos precios. Rualasal, 7, segundo derecha.

SIFILIS. — VENEREO.—Ejecución prescripciones médicas tratamiento. Miguel Felices, practicante, Cisneros, 15, de ocho a nueve y de veintiuna a veintidós.

MUEBLES nuevos, dormitorios roble americano, modernos, barnizados, se venden, muy económicos. Armario una luna, y aparadores, baratos. San Simón, 3, taller.

AVISO.— Don José del Prado hace saber al comercio y público en general haber tomado en traspaso el establecimiento de comestibles situado en la prolongación de Tetuán, número 25, que pertenecía a don Pascual Gómez.

SE COMPRA máquina desnatadora, en buen uso, de 100 a 200 litros por hora. Informes: Padilla, 2, ultramarinos.

PERDIDA de una rueda de camión, «Chevrolet», equipada, con disco amarillo y cubierta «Englebert», entre Santander y Laredo. Se gratificará a quien la entregue a F. Caballero, recadista de Santoña.

ALQUILO piso pequeño, céntrico y económico. Isabel la Católica, 16.

MOTORES CORRIENTE CONTINUA.—Se venden dos, seminuevos, de 3 HP., a 150 voltios. Informes: Calderón, 1. Teléfono 2898.

COMPRA-VENTA y administración de fincas, traspasos, gestión de créditos, de Santander y fuera. Burgos, 22, primero, oficina. Teléfono 1003.

COLCHONES hechos, y lana, por kilos, los vende «El Iris». Precios de competencia. Compañía, número 6.

NIÑA, para recados, se necesita. 50 céntimos diarios. Informes, Admón.

¡SEÑORITA! — Por 15 pesetas mensuales puede aprender corte y confección y hacerse ropa. Se garantiza la enseñanza en muy poco tiempo. Hernán Cortés, 8, tercero.

BURRO extraviado, en Hoznayo. Señas: poca alzada, pelo negro, cortado; dos líneas brazuelo a cabeza. Herrado. Gratificarán entregándole barrio del Castro, Peñacastillo, Arturo Carrera.

¡¡¡AUTOMOVILISTAS!!! Una Casa de absoluta garantía y confianza para construir, comprar, reparar o limpiar su radiador, es Radiadores Mosterín. Pregunte a sus amistades. Gómez Oreña, 9 frente al Garaje Sancho. Teléfono 2348.

MUDANZAS y transportes económicos. Respondo de roturas. Daniel Ramos, Vargas, 19. Telefono 1193.

M.E.C.D. 2017

¿SUFRE USTED DEL ESTOMAGO E INTESTINOS?

SERVETINAL GUMMÁ

Ponemos a la disposición de nuestros lectores la presente carta que nos remite don ALVARO RUBIO MARCEN, residente en ALDEANUEVA DEL CAMINO-Cáceres. (Esta dirección es suficiente).

Aldeanueva del Camino, 11 de agosto de 1933.

Señor don A. Gummá. -- BARCELONA.

Muy señor mío: La presente es para manifestarle que he sufrido una ÚLCERA EN EL ESTÓMAGO y gracias a su producto, me siento restablecido y puedo comer de todo.

Antes de usar el SERVETINAL, solamente podía beber leche y de vez en cuando me permitía comer una tortilla; pero nada más, y, como ya le digo, solamente algún día.

Por consiguiente, señor, le remito la presente para hacerle objeto de mi más sincero agradecimiento, ya que suproducto me ha devuelto la salud y me permite comer cuanto me apetece.

Repítole mis más expresivas gracias, y autorizándole la publicación de la presente carta, quedo de usted atto. affmo. y s. s., q. e. s. m.,

Firmado: ALVARO RUBIO MARCEN.

EXIGID el legítimo SERVETINAL y no admitáis sustituciones interesadas de escaso o nulo resultado.

Precio: 5,80 ptas. (timbres 0,30, incluídos), en Centros de Específicos y Farmacias y en Santander: E. Pérez del Molino, plaza de las Escuelas.

VIAS URINARIAS
IMPUREZAS DE LA SANGRE
DEBILIDAD NERVIOSA

Basta de sufrir inútilmente de dichas enfermedades, gracias al maravilloso descubrimiento de los

Medicamentos del Dr. Soivré

Vías urinarias: **Blenorragia** (purgaciones): en todas sus manifestaciones, **uretritis, prostatitis, orquitis, cistitis, gota militar,** etc., del hombre, y **vulvitis, vaginitis, metritis, uretritis, cistritis, anexitis, flujos,** etc., de la mujer, por crónicas y rebeldes que sean, se curan pronto y radicalmente con los **Cachets del Dr. Soivré.** Los enfermos se curan por sí solos, sin inyecciones, lavados y aplicaciones de sondas y bujías, etc., tan peligroso siempre y que necesitan la presencia del médico, y nadie se entera de su enfermedad.—**Venta: 6,60 ptas. caja.**

Impurezas de la sangre: **Sífilis** (avariosis), **eczemas, herpes, úlceras varicosas** (llagas de las piernas), **erupciones escrofulosas, eritemas, acne, urticaria,** etc., enfermedades que tienen por causa humores, vicios o infecciones de la sangre, por crónicas y rebeldes que sean, se curan pronto y radicalmente con las **Píldoras depurativas del Dr. Soivré,** que son la medicación depurativa ideal y perfecta, porque actúan regenerando la sangre, la renuevan, aumentan todas las energías del organismo y fomentan la salud, resolviendo en breve tiempo todas las úlceras, llagas, granos, forúnculos, supuración de las mucosas, caída del cabello, inflamaciones en general, etc., quedando la piel limpia y regenerada, el cabello brillante y copioso, no dejando en el organismo huellas del pasado. — **Venta: 6,60 pesetas frasco.**

Debilidad nerviosa: **Impotencia** (falta de vigor sexual), **poluciones nocturnas, espermatorrea** (pérdidas seminales). **Cansancio mental, pérdida de memoria, dolor de cabeza, vértigos, debilidad muscular, fatiga corporal, temblores, palpitaciones, trastornos nerviosos de la mujer** y todas las manifestaciones de la **Neurastenia** o agotamiento nervioso, por crónicos y rebeldes que sean, se curan pronto y radicalmente con las **Grageas potenciales del Dr. Soivré.** Más que un medicamento son un alimento esencial del cerebro, médula y todo el sistema nervioso. Indicadas especialmente a los agotados en la juventud por toda clase de excesos (viejos sin años), para recuperar íntegramente todas sus funciones y conservar hasta la extrema vejez, sin violentar el organismo, el vigor sexual propio de la edad.—**Venta: 6,60 pesetas frasco.**

Venta en las principales farmacias de España, Portugal y Américas

NOTA.- Todos los pacientes de las vías urinarias, impurezas de la sangre o debilidad nerviosa, dirigiéndose y enviando 0,50 ptas. en sellos para el franqueo, a Oficinas Laboratorio Sókatarg, calle Ter, 16, teléfono 564 S. M., Barcelona, recibirán gratis un libro explicativo sobre el origen, desarrollo, tratamiento y curación de estas enfermedades.

---

puede su garganta ser víctima de una terrible irritación, mayormente si es usted fumador, solamente quedará usted libre de dichas molestias si con regularidad se previene dejando disolver en su boca algunas GABA

Con el uso de GABA tienen resuelto los fumadores la preocupación constante de los efectos irritantes del tabaco, ya que con algunas GABA en la boca su garganta se mantendrá siempre fresca y sana.

En el bolsillo donde lleva usted el tabaco no olvide de llevar siempre una caja GABA

Caja pequeña 60 céntimos
Caja mediana UNA peseta
Caja grande 2'15

Gaba

Contra la tos, catarros, grippe: GABA, siempre es lo mejor

ADELFA PILA
PROFESORA EN PARTOS
CONSULTA DE DOS A SEIS
CONCORDIA, 19. TELEF. 2254

Petra Cancela
PROFESORA EN PARTOS
HOSPEDAJE EMBARAZADAS
Atarazanas, 13, 1.º Tel. 3075.

PRESERVATIVOS
«La Discreta. Salud, 6, Madrid
Catál. gratis sin enviar sello

LAS SALES KOCH
curan enfermedades de orina sin sondar ni operar. 7 ptas. Folleto gratis. Ap. 6.013, Madrid. Venta: Farmacia P. del Molino

---

A Cuba y Méjico

El 21 de noviembre saldrá del puerto de Santander la moderna y lujosa motonave de doble hélice,

«ORINOCO»

admitiendo carga y pasajeros de Primera, de Teristas y de Tercera Clase para

Habana, Vera Cruz y Tampico

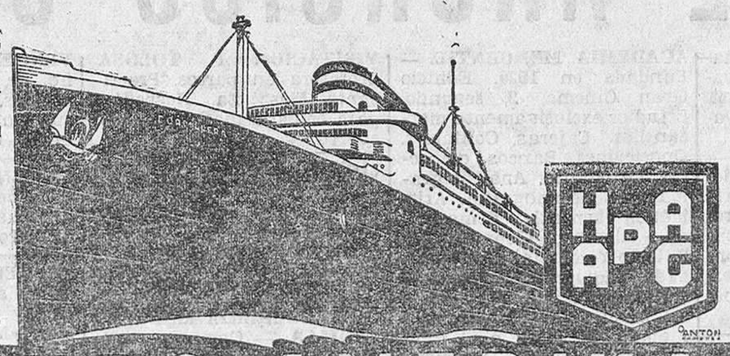

A Centro América

El 20 de octubre saldrá del puerto de Bilbao la modernísima motonave de doble hélice,

"CARIBIA"

admitiendo carga y pasajeros de Primera Segunda y Clase de Turistas para

Barbados, Trinidad, La Guaira, Puerto Cabello, Curaçao, Puerto Colombia, Cartagena, Cristóbal, Puerto Limón y Puerto Barrios

A su regreso hará escala en el puerto de SANTANDER

La próxima salida efectuará la hermosísima motonave «CORDILLERA» gemelo de la motonave «CARIBIA»

HAMBURG-AMERIKA LINIE

Agentes en **SANTANDER: HOPPE y COMPANIA.** Paseo de Pereda 29. Teléfono: 13-02. Telegramas: HOPPE

Todo el que se dedica al comercio debe tener siempre presente el antiguo aforismo: «Quien no se anuncia, no vende».

LA HERNIA, CURADA

Su hernia crece y le molesta más cada día. Sólo puede librarse de este peligro usando nuestro SUPER COMPRESOR «HERNIUS AUTOMATICO», maravilla mecano-científica, que sin engorros ni tirantes, en breve tiempo, dominará y vencerá totalmente su hernia hasta su completa desaparición, convirtiéndole en un ser fuerte, robusto y sano, como era antes de herniarse.

VISITA EN SANTANDER:

Nuestro agente especialista recibirá GRATIS, en SANTANDER, el JUEVES, día 26 de octubre, en el HOTEL IGNACIA (Colosía, 1), visita de 9 mañana a cuatro tarde, solamente. — **IMPORTANTE:** Nuestro agente especialista recibirá: En TORRELAVEGA, el miércoles, día 25 de octubre, en el HOTEL BILBAO; en BILBAO, el viernes, día 27 de octubre, en el HOTEL INGLATERRA.

Especialidad en fajas medicales para corregir y evitar la obesidad, descenso del estómago, riñón móvil, etc.

Casa Central: GABINETE ORTOPEDICO "HERNIUS". Pelayo, 62.- Barcelona.

Use usted máquina eléctrica SINGER o motor eléctrico SINGER

Aprenda a cortar con nuestros patrones SINGER

PARA USO DOMÉSTICO: Con accesorios los más útiles y perfectos para producir toda forma de costura.

PARA INDUSTRIAS: La colección más completa de máquinas especiales para cada una de las operaciones de costura.

ESTABLECIMIENTOS SINGER EN TODO EL MUNDO.

Aparatos LUZSINGER

SANTANDER: Wad-Ras, 1, y Amós de Escalante, 6.

Cursos gratuitos de costura, corte y bordado en todas nuestras Tiendas.

Representante
necesita Imprenta Goth.
PI Y MARGALL, 7.—MADRID

Fábrica de almadreñas DE RAMON RUIZ REBOLLO
SAJA (Santander)

EL DILUVIO Colosía, frente á la Plaza Nueva
Caña blanca legítima de la Habana. Manzanilla de M. Argüeso, etc.

M.E.C.D. 2017