EL CANTÁBRICO

DIARIO DE LA MAÑANA

Santander - Año XXXVIII - Número 13.473 | Fundado por Don José Estrañi | Martes, 12 de julio de 1932

POR LA VIDA CAMPESINA

La fuerza de la razón.

En el retiro aldeano en que ahora reposamos un poco de nuestro diario ajetreo abrumador, hemos leído las noticias que llegan de Madrid sobre el Jurado Mixto de la producción lechera. Según las expresivas líneas que Bruno Alonso nos dedica, y a juzgar también por la información de Emilio Herrero, nuestro último "disparo" dió en el centro del blanco. Como se suele decir en el "argot" del tiro, ¡hemos hecho "diana"! ¡Ya era hora!

El ministro de Trabajo no nos conoce, ni tiene por qué otorgar a nuestra modesta labor la más mínima atención. ¡Tendría que ver que los componentes del Gobierno estuvieran pendientes de cuanto se escribe en Madrid y en las provincias en relación con los asuntos de sus respectivos Ministerios! Pero el caso del Jurado Mixto Lechero de Santander revestía ya tales caracteres de escándalo burocrático, que nos ha dado motivo para un grito de indignación capaz de ser oído en el propio palacio del presidente de la República, aunque haya sido lanzado aquí, entre los rumores marinos de la costa y detrás de las cumbres pirenaicas que separan los valles montañeses de la altiplanicie castellana.

No ha habido el menor mérito en la manera que utilizamos para hacernos oír, que al alcance del más humilde vocero estaba. Todo el toque no consistía en otra cosa sino en la razón soberana e indiscutible que nos asistió para gritar muy fuerte. Siempre ocurrió que cuando el supremo terror, la angustia horrenda o la furia incontenible contra la burla inaudita llenaron desesperadamente de aire el pecho de los opresos, el alarido de protesta retumbó sobrehumano, de monte en monte, y a veces hasta salvó fronteras y atravesó los mares. Para hacerse oír, por difícil que ello sea, no hay como tener razón.

El ministro del Trabajo nos ha oído a nosotros, según aseguran honradamente nuestros buenos amigos Emilio Herrero y Bruno Alonso, y esta vez el Jurado Mixto de la Producción Lechera de Santander tendrá que funcionar, a despecho de quienes le hayan estorbado. Hizo bien el señor Largo Caballero en no acceder a modificaciones que pudieran retrasarle: lo primero, sin pérdida de momento, es que cese la escandalosa vergüenza de su inexplicable paralización; después, bueno que se pidan todas las reformas convenientes. Puede que nosotros mismos clamemos por alguna, con igual vehemencia que la que hemos sentido en toda esta batalla y con tanta justicia como la que nos ha permitido tan legítimo triunfo. Pero, por ahora, repetimos, lo único que importa es que el Jurado empiece inmediatamente a funcionar. Así se verá en seguida lo que en él requiere ampliaciones, purificaciones o reformas. Por nuestra parte, empeñamos la promesa de que le hemos de dedicar la más asidua y cuidadosa vigilancia.

* * *

En estos instantes de satisfacción, de la que ya no parece posible pueda caerse otra vez a los abismos de la desesperanza, debemos acordarnos de quienes nos ayudaron intensamente. Del buen montañés Gregorio Villarías, demandante entusiasta de nuestras modestas iniciativas y portador de ellas ante los Ministerios de Trabajo y Agricultura, que ya desde hace meses actuaba pidiendo el Jurado, y en toda ocasión propicia ha solicitado con insistencia cuanto en estas páginas nos atrevimos a exponer. De Bruno Alonso, amigo leal y hombre recto y ecuánime, que jamás ha sentido ni un leve reparo para apoyarnos, aun consciente de nuestro absoluto apartamiento de la política, en la cual no nos es posible coincidir; su tenacidad, su constancia, su gran voluntad para hacer llegar al ministro nuestros trabajos, defendidos por él con sincera energía, han servido de mucho. Emilio Herrero, fraternal "compañero de armas", de gran valer, hoy en la cumbre del triunfo y del prestigio periodístico. A él le consta cuánto agradece un viejo y casi retirado camarada el eficaz concurso de los que saben y pueden ayudar su ya débil esfuerzo.

También parece que se han interesado en nuestro "pleito" los demás diputados republicanos: Rebollo, Pérez Iglesias y Ruiz de Villa, a todos los cuales profesamos particular afecto y a quienes tenemos demandadas otras aspiraciones aldeanas. De cuantos hayan puesto intención y trabajo en el servicio de los campesinos montañeses, es el mérito. Para todos ellos, nuestra gratitud ferviente.

Y vayan, para terminar, unas líneas de aceptación de compromiso honroso y de colaboración franca, dedicadas al diputado socialista obrero, por lo que nos ha dicho en EL CANTABRICO sobre la pesca de los ríos. Téngalo por extendido a cuanto haga referencia a montes, caza, ganadería, agricultura o enseñanza rural. No es que nos creamos, en modo alguno, con autoridad para opinar sobre tales particulares, ni sobre otros. Don Bruno Alonso nos hace en su alusión demasiado favor. Pero tenemos años, larga experiencia de hombres y de cosas, conocimientos prácticos adquiridos a costa de muy prolija observación, y ello nos anima a opinar con cierta seguridad. Si el señor Alonso quiere, en todos los casos, como esos de la pesca fluvial, en que pueda nuestra sencilla colaboración, desapasionada y documentada, servirle de algo, en bien de la provincia, la tendrá decidida y resuelta, en el tono mismo que él ha podido apreciar a lo largo de nuestra campaña por el Jurado Mixto de la Producción Lechera.

¡Cuántas dignas aspiraciones podrían verse colmadas, puestos de honrado acuerdo y amparados por periódicos de gran público, diputados que no deban ni teman y plumas de verdadera independencia!

Jesús DE COSPEDAL

Leopoldo Rodríguez F. Sierra
MÉDICO RADIÓLOGO
Especialista en Piel, Secretas y Radiumterapia.
Consulta de diez a una. - Muelle, 20. - Tel. 28-38.

JESUS MATA LASTRA
Partos y Enfermedades de la Mujer
DE TRES Y MEDIA A CINCO Y MEDIA
Martillo, 4, 2.° - Tel. 2419

EXCURSIONES ESCOLARES. — Niños de las escuelas de Parbayón, que estuvieron ayer visitando lo más saliente de nuestra ciudad, en compañía de su profesor. (Foto Samot.)

LA XVII ASAMBLEA OFTALMOLOGICA

Comenzará hoy sus sesiones en el Ayuntamiento.

En la mañana de hoy tendrá lugar en esta ciudad la inauguración de la XVII Asamblea Oftalmológica, en la cual se expondrán acabadísimos estudios acerca de la difícil especialidad por los más eminentes doctores.

Al acto están invitadas las autoridades y numerosas personalidades de Santander y la provincia, relacionadas con los altos menesteres de la Medicina.

Por deferencia del alcalde, señor García, la sesión inaugural tendrá lugar en el salón de sesiones del Ayuntamiento a las doce en punto de la mañana.

EL CANTABRICO, que se honra con la confianza y la amistad de algunos de los especialistas que asisten a la Asamblea, y que sigue de cerca los avances de la especialidad por plumas autorizadas, pondrá al servicio del acto que ha de celebrarse su mayor interés para poder facilitar a sus lectores, atentos a la marcha de estas materias, una información lo más amplia posible de cuantas comunicaciones se expongan en tan solemne reunión de capacidades médicas.

Las regatas internacionales

Se celebrarán los días 25 al 28 de julio.

Organizadas por el Club Marítimo, se celebrarán en nuestra espléndida bahía preciosas e interesantes regatas internacionales los días 25 al 28 de julio, ambos inclusive.

Se otorgarán diversos premios con arreglo a los participantes que tomen parte en las pruebas.

La primera regata, de ocho metros, servirá de desempate para la copa de los yates americanos, y la de yates de seis, para la misma copa y de primera prueba de la copa California.

El día 25 se correrá la segunda regata por yates de seis y ocho metros también, que servirá de prueba para las copas Bell y California, y lo mismo ocurre con la tercera y cuarta, en las que habrá hermosos premios.

COMENTARIOS

La realidad, que en último término es la que se impone siempre inexorablemente, ha venido a colocar el problema del Estatuto en el justo medio equidistante de los apasionamientos representados en los dos polos de la discusión por los centralistas intransigentes, de un lado, y por los partidarios de un nacionalismo o por los que defienden determinados privilegios, que, como todos ellos, son injustos, porque las ventajas de los mismos han de ser sostenidas por aquellos que no disfruten de ellos.

Muchos ministeriales, de esos ministeriales en absoluto, por disciplina política o por convencimiento de la mejor buena fe, que se basa en un error de apreciación de causas y hechos, notarán ahora que se han sentido más papistas que el Papa. Porque, en efecto, ahora verán que el alto hecho por el Gobierno en relación con el problema del Estatuto, para orientarle en distinto aspecto que hasta ahora, no significa otra cosa que el deseo necesario e ineludible en una democracia de ponerse a tono con el pensamiento de la mayoría del país, la cual mayoría es partidaria, indudablemente, de la concesión de la autonomía a las regiones, pero condicionada a determinadas circunstancias que dejen intangibles los principios de soberanía declarados en la Constitución. Tal camino—ese camino que se busca en las negociaciones políticas entabladas, y acerca del cual dice "Luz", que con tanto acierto ha tratado la cuestión, "que si el Gobierno presenta ahora, como puntos de vista propios, las fórmulas capaces de reunir tras sí el asentimiento de una mayoría lo más próxima posible a la unanimidad; si acierta a calcular lo que la opinión nacional en su promedio decisivo desea, puede juzgarse salvada la gran dificultad de una cuestión que viene padeciendo desde el primer día las consecuencias de un deficiente y equivocado planteamiento"—, tal orientación, repetimos, traería la fórmula aquietadora en un problema que se iba desarrollando contra corriente de la mayoría de la opinión del país, incluso de aquellos sectores que durante mucho tiempo defendían y pedían, como hemos pedido nosotros también, un régimen autonómico regional no sólo para Cataluña, sino para el resto de España.

Mc CONACHY
DENTISTA
ALAMEDA PRIMERA, 10 y 12, 2.°

UN CUADRO ARTISTICO INFANTIL. — Niñas de Puente Viesgo, que componen el Cuadro infantil, y que han estado en Santander, de excursión, con el producto de una de las funciones que han realizado en aquel precioso pueblo. También han recorrido Limpias, Hoznayo, Solares y Valdecilla. (Foto Samot.)

UN JOVEN AHOGADO

Perece ante el espanto de su madre y hermanas.

Para gozar del magnífico día de verano que hacía el pasado domingo, fueron a la playa de San Pedro del Mar el joven Adolfo Pascual Hermosa, de veintitrés años de edad, y su madre y hermanas. La familia había convenido en esperar allí la llegada del padre, que había de ir más tarde para merendar todos juntos y pasar la tarde de campo.

Mientras llegaba el cabeza de familia, el joven Adolfo pensó en la delicia de darse un baño, y a este fin se dirigió al lugar denominado "La Maruca", donde se desnudó, encaramándose luego a una roca para tirarse al mar.

Todo esto era presenciado de cerca por la madre y las hermanas del mozo, que, como experto nadador, se lanzó al agua en un perfecto "plongeon", desapareciendo bajo las olas. De momento, aquello no inquietó a las buenas mujeres; pero pasado un minuto, y viendo que el muchacho no aparecía, se levantaron de donde estaban y comenzaron a dar gritos de auxilio, suponiendo fundadamente que a Adolfo le había ocurrido algo grave.

En las cercanías se hallaban diversas personas, que al oír los gritos de las infelices mujeres acudieron prontamente para enterarse de lo que ocurría, y entre aquellas personas un viejo pescador, cuyo nombre desconocemos, que se arrojó valientemente al agua, consiguiendo recoger el cuerpo del joven, ya exánime, y depositarlo sobre la arena de la playa, donde fueron inútiles todos los esfuerzos que se hicieron para volverle a la vida.

El pobre joven, que sin duda había sufrido algún colapso por causa de la digestión, no pudo siquiera despedirse de su atribulada madre, que no podía dar crédito a lo que veía y llamaba y besaba sin cesar al pobre hijo muerto. Las hermanas del muchacho, llorosas y afligidas como su madre, no podían arrancar a ésta del lado de su hijo, que fué en seguida cubierto por las manos piadosas de las pobres mujeres con una sábana, hasta que llegó una camilla de Santander y llevó el cadáver al depósito, donde hoy se le hará la autopsia.

No hay para qué describir el amargo dolor del pobre padre cuando llegó a San Pedro del Mar y se enteró del drama de que su hijo había sido víctima.

Compadecemos a los familiares del difunto y les acompañamos en el justo dolor que esta terrible desgracia les ha producido.

ANTONIO ALBERDI
VIAS URINARIAS, PARTOS Y ENFERMEDADES DE LA MUJER
Consulta de diez a una y de tres a cinco.
Amós de Escalante, 10, 1.°—Tel. 2953.

JUAN JOSÉ LASTRA MEDICO especialista en enfermedades de los niños, de la Institución «Gota de Leche».
Becedo, 1, 1.° - Teléfono 2499.

A LOS FABRICANTES DE PAN DE LA PROVINCIA

Se convoca a todos, asociados o no, a una reunión general extraordinaria para tratar del urgentísimo asunto de la escasez de harinas y sus elevados precios con relación al del pan.

Dicha reunión tendrá lugar mañana MIERCOLES, día 13, A LAS TRES Y MEDIA de la tarde, en Calderón, 7, segundo. Se encarece a los patronos panaderos que lean este aviso, su difusión entre los demás compañeros.

Santander, 12 de julio de 1932.

PROPAGANDA POLITICA

Los señores Lerroux y Domingo pronuncian importantes discursos.

(Por teléfono.)

EL ACTO DE ZARAGOZA

Zaragoza.—A las diez y cuarto de la mañana del domingo comenzó en la plaza de toros el acto anunciado, con asistencia de unos veinte mil espectadores.

Hizo la presentación de los oradores el señor Gil y Gil.

El señor Marraco pronunció unas palabras, diciendo que, como republicanos siempre, han estado con Maciá en lo que respecta al Estatuto; pero no con el hombre extraviado que persigue ideales románticos que no pueden convertirse en realidades.

A continuación se levantó a hablar el señor Lerroux, siendo acogida su presencia con una gran ovación.

Empezó agradeciendo estas aclamaciones y recordando emocionado que dentro de cuatro días hará quince meses que se implantó la República. Quince meses que parecen quince años, por las esperanzas que han abierto al establecimiento de la fraternidad en los hogares.

Aludió a la forma en que advino la República, diciendo que si hubiera sido de un modo violento, se habría logrado de un golpe la implantación de la verdadera justicia económicosocial; pero no habiendo sido así, hay que buscar ahora el medio de resolver los problemas con razón y con ecuanimidad. El Gobierno debe ser para todos y no para unos pocos.

Aludiendo al tema religioso, dijo que al acordarse la separación de la Iglesia y el Estado, la Iglesia la acogió con resignación y sin resistencia. Expuso luego cómo un ministro entró con la podadera en las filas del Ejército y tampoco encontró resistencia alguna. Agregó que debía aprovecharse este estado de cosas y este ambiente para obtener la reivindicación espiritual. Agregó que debía aprovecharse este estado de cosas y este ambiente para obtener la reivindicación espiritual del país acometiendo problemas menos aparatosos, pero más fundamentales. Hemos pagado cara la generosidad para con determinados elementos.

Entra de lleno a estudiar la colaboración de los socialistas, y se queja de la falta de comprensión de éstos en cuanto a las realidades nacionales presentes y futuras. Debemos prepararnos, porque las derechas pueden constituir un peligro para la República.

No está conforme con los ensayos de socialización, y dice que el pueblo pide escuelas, porque la monarquía le dejó abandonado en cuanto a los problemas de cultura.

Vuelve a hablar de la colaboración de los socialistas, y dice que su modo de actuar se parece mucho a una dictadura. Y uno de los mayores daños que pueden inferirse a un país es infundir la desconfianza acerca de la acción de sus gobernantes.

Examina la actuación de los partidos políticos, y dice que la avalancha de los que en 1873 fué a la República, ahora ha ido al socialismo.

Añade que en este Partido hay elementos mal avenidos con la ley y con el Código penal.

Refiriéndose al aspecto político actual, dice que se siente honrado en demasía cuando oye decir que él puede ser la solución. Hay otros valores desconocidos; pero si tuviera que acudir al llamamiento, su punto fundamental sería el restablecimiento de la disciplina y del principio de autoridad.

Reconoce que el sentimiento religioso está en la conciencia del país. Recuerda sucesos muy recientes en la provincia de Toledo, y dedica un canto a la Guardia civil, única institución en que puede y debe tener plena confianza la República.

Dice que la Guardia civil, redimida por el sacrificio, es una fuerza coactiva que obra por influencia moral, y que por eso ésta encontrará siempre en él el amparo necesario y en todos el respeto necesario.

Entra a ocuparse del Estatuto catalán, y dice que el problema de Cataluña tiene raíces tan hondas que no puede ser tratado en los comicios, sino en Academias y Ateneos.

Recuerda que él actúa en Cataluña durante treinta años, defendiendo el sentimiento de España, y que luego, fuera de allí, defendió el sentimiento de Cataluña.

Dice que en la minoría radical hay tres cosas fundamentales, que son: Orden público, Hacienda y Enseñanza. Ninguna de estas tres cosas puede ser confiada a la región.

No cree que Cataluña aspire a ser un Estado independiente.

(Se oyen varias voces que dicen: ¡Nada de Estatuto! ¡Viva España! Estos gritos duran largo rato e impiden oír lo que dice el señor Lerroux.)

Al fin, se restablece el silencio, y se le oye decir:

Fío en la hidalguía del pueblo aragonés.

(Se da entonces un ¡Viva Lerroux!, que es contestado unánimemente.)

Se ocupa a continuación de algunos problemas locales, enalteciendo la figura de don Lorenzo Pardo, presidente de la Confederación del Ebro, y diciendo que debe volver a Zaragoza la Academia General Militar.

Afirma que el Gobierno no cuenta con el apoyo del pueblo, porque se ha convertido en una dictadura, y, por tanto, cree que ha llegado la hora en que debe ser relevado, pues no es posible

REBOLLEDO.—CORONAS DE FLORES.—TELEFONOS 2553 Y 1739.

FUNERARIA HIJOS DE RASILLA. — TORRELAVEGA

✝

EL SEÑOR

DON JULIO RUIZ DE SALAZAR GONZALEZ - QUINDOS

MÉDICO

ha fallecido en el pueblo de Puente San Miguel el día 10 del corriente

A LOS 63 AÑOS DE EDAD

Habiendo recibido los Santos Sacramentos y la Bendición Apostólica.

R. I. P.

Su director espiritual don Melchor González; su esposa doña María G. Argumosa; sus hijos don Julio, don Antonio, don Juan José, doña María, doña Carmen, don José y don Miguel, hijas políticas doña María Irastorza y doña Amparo Sandoval; nietos, sobrinos y demás parientes,

Suplican a sus amistades se sirvan asistir a los funerales que, por el eterno descanso de su alma, se celebrarán en Puente San Miguel, parroquia de San Juan Bautista, el miércoles próximo, día 13 del actual, a las diez y media de la mañana, por cuyo favor les vivirán agradecidos.

Puente San Miguel, 12 de julio de 1932.

NO SE REPARTEN ESQUELAS

M.E.C.D. 2017

gobernar frente al país. Hay que evitar que se llegue al motín en las calles, cosa que él no quiere ver, pues antes se retiraría de la política.

Añade que espera la ocasión de decir en el Parlamento: Ha llegado la hora del relevo. No se puede continuar con un Gobierno que no es ni republicano ni socialista. Es preciso que la República sea para los republicanos.

Termina diciendo que no siente la apetencia del Poder; pero que si llegara el caso, cumpliría con su deber sin odios para nadie y atento sólo a la salud de la nación.

Al terminar el señor Lerroux su discurso fué muy aplaudido.

HUELGA DE CAMAREROS

Zaragoza.—A las dos de la tarde se declararon en huelga, inopinadamente, los camareros de cafés, hoteles y bares.

Con este motivo, al celebrarse el banquete de homenaje al señor Lerroux surgieron dificultades, teniendo que acudir los comensales en ayuda del personal afecto para el servicio.

Esta huelga tuvo el carácter de protesta contra unas detenciones efectuadas esta madrugada entre elementos de la Confederación Nacional del Trabajo, por entender que se preparaban actos hostiles al señor Lerroux.

Entre los detenidos figuraban, al parecer, tres camareros.

El gobernador interviene para solucionar el conflicto; pero por la tarde continuaba el paro completo, y se temía que mañana se declare la huelga general.

DISCURSO DE MARCELINO DOMINGO

Toledo.—En el Teatro de Rojas, a las once y media de la mañana, dió el domingo una conferencia el ministro de Agricultura, don Marcelino Domingo.

Comienza el orador su discurso diciendo que al ser requerido para hablar en Toledo del Estatuto, sintió honda emoción, por tratarse de una población castellana.

Quiero traeros el convencimiento de que el Estatuto de Cataluña no es un problema planteado por la República, sino que fué planteado a la monarquía, y que heredó la República como conflicto. La República quiere acabar con él. La alegría del tránsito de la monarquía a la República traía para los españoles una enorme responsabilidad: la de los hombres que debían evidenciar su capacidad para gobernar y la de construir un Estado nuevo. La monarquía no supo construir un Estado moderno, y esa es la misión y responsabilidad del nuevo régimen. Joaquín Costa habló de lo que debía ser España: "Había que reconstruirla y europeizarla". Convencida de ello la República, esa obra es su primer empeño, y lo primero que hizo fué abrir el Parlamento; es decir, restituir un derecho que el pueblo había perdido: el de la soberanía. Había que hacer—sigue diciendo—una Constitución; dar al hombre todos sus derechos, y esto se hizo. No bastaba con consignar los derechos del hombre, sino también los de los Municipios, que la Monarquía iba estrangulando.

Junto al Estatuto se discute la reforma agraria.

Se restablecerá el derecho de los bienes comunales, para que los Municipios tengan independencia y soberanía económica. Hay que dar sus derechos al hombre y a los Municipios. ¿Cómo va a ser este nuevo Estado que se pretende crear? Será como sea España, y para ello hay que ver las características espirituales, y los valores étnicos de la nación.

Recogiendo esas características se construirá el Estado; pero para construirlo no hay que sacrificar a la nación. En Cataluña se alzó una voz, que ya percibió Canalejas, quien opinó que el problema debía solucionarse, y más tarde, Maura, dijo que debiera resolverse, y no se resolvió. Recientemente, el dictador prometió a Cataluña dar solución al problema. Don Alfonso dijo que, aunque descendiente de Felipe V, que quitó las libertades a Cataluña, sería para él una gloria cumplir sus compromisos; pero, por el contrario, atacó los anhelos catalanes.

No hay nada que incube tanto la desesperación de los hombres y de los pueblos como darles la razón desde el Poder y convertir esa razón en armas para perseguirlos.

En 1930, los republicanos catalanes se acercaron a Cataluña, y yo con ellos, y dijimos a los catalanes: El movimiento revolucionario que pueda producirse en España no es la tradición persecutoria de la dictadura. Colaborad al advenimiento de la República, y ésta dará solución a vuestros conflictos. Recuerda a don José Salmerón, que invitó también a los catalanes a que se sumaran al movimiento que se intentaba. Si Cataluña intentara romper aquella unión, quedaría como un islote aislado en un rincón de España.

Sería suicida Cataluña si dejara de hablar el idioma maternal.

Niega que la concesión del Estatuto constituya la desmembración de España, y cita, al efecto, el caso de Suiza, en 1874, cuando fueron reconocidos los cantones, que hicieron de ella uno de los Estados más florecientes de Europa. Tampoco se han desmembrado Alemania, cuando se constituyó en federación, ni Méjico, cuando se hizo República federal. Se desmembró a España cuando, por conveniencias de un rey, rompieron Portugal y España.

Cita a Castelar, quien dijo que para él España era, antes que la libertad, la democracia y la República.

De Pi y Margall dice que fué el hombre de la doctrina federal, y Salmerón acaudilló aquel movimiento magnífico de solidaridad catalana.

Costa dijo que hay que europeizar a España; pero antes, reconstruirla.

Hay en España una República que viene no a mantener aquellos hechos sangrientos, aquella ruptura, sino que viene a decir, en nombre de un ideal común, que va a constituir un Estado nuevo y a señalar un camino, nuevo también.

Las últimas palabras del orador fueron acogidas con enorme entusiasmo.

Terminado el discurso, don Marcelino Domingo y todos los asistentes al acto se trasladaron al Alcázar, donde se celebró un banquete, al cual asistieron más de 500 comensales.

Al final, volvió a hablar don Marcelino Domingo, quien, en breves palabras, aludió a la misión que debe desempeñar el Ejército dentro de la República. Puso como modelo de militares a Foch y a Joffre, los cuales, a pesar de ser monárquicos y católicos, fueron fieres al laicismo de la República francesa.

Los niños deben estar por encima de todo

Un ruego a la empresa de los tranvías.

Nos dirigen este ruego las madres y los familiares de los pequeños acogidos a las ventajas del veraneo establecido por el Patronato de la Sagrada Familia en una soberbia finca de Muriedas, a donde tiene que ir todos los días en los tranvías de la línea de Astillero.

Se quejan las madres de que con los niños se llevan grandes bañeras de pescado que despide un olor insoportable y a la vez otras personas encargadas de tales bañeras, que no guardan con los niños la necesaria circunspección, ya que profieren vocablos malsonantes que hieren los cándidos oídos de los pequeños excursionistas.

Por lo expuesto, nos satisface solicitar del director de los tranvías que se sirva dar las órdenes oportunas para que en los tranvías de los niños que van a Muriedas no puedan ir más personas que sus acompañantes y ninguna mercancía más que las que ellos llevan para su regalo y distracción. Estamos seguros que el señor Rodríguez Tánago atenderá nuestro ruego.

ESPECTACULOS

TEATRO PEREDA.—A las siete y diez y media (en caso de lluvia), "La novia 66".

GRAN CINEMA.—Compañía del Teatro María Isabel, de Madrid.—A las siete y diez y media, "Equilibrios", estreno.

MARCA J.D.U. CONCEDIDA
Bodegas UZCUDUN
VINOS FINOS DE MESA Y EXPORTACIÓN
Padilla, 24, 26 y 28. - SANTANDER

IMPRESIONES DEL DIA

(De nuestro redactor en Madrid, Emilio Herrero.)

(Por teléfono.)

Madrid.—Cuando nos disponíamos a redactar las notas de las "Impresiones del día", después de las once de la noche, nos encontramos con una llamada telefónica, desde Vigo, en que se nos comunicaba que el crucero "Blas de Lezo" se había hundido frente a la playa de Finisterre, cuando se intentaba vararle, por haber sufrido una vía de agua.

Hasta Finisterre fué remolcado, escoltándole los destructores "Lepanto" y "Sánchez Barcáiztegui".

Al llegar a Finisterre, el capitán del "Lepanto" radiotelegrafió que los tripulantes del "Blas de Lezo", todos ellos gallegos, habían sido salvados. La mitad de la tripulación se encontraba a bordo del "Méndez Núñez" y la otra mitad estaba ya en tierra.

Minutos después, se cree que a consecuencia de una nueva vía de agua que se abrió en el "Blas de Lezo", éste se hundió, cuando ya todas las unidades de la segunda división, mandadas por el contraalmirante don Alvaro Guitián, se hallaban cerca del buque.

El "Blas de Lezo" lo mandaba el capitán don Antonio Guitián, hermano del contraalmirante don Alvaro.

El "Blas de Lezo" había varado esta tarde cerca del puerto de Corcubión; pero pudo ponerse a flote, y por su propia máquina salió navegando.

A las once de la noche, en el Ministerio de Marina, funciona el Gabinete diplomático, y se están recibiendo despachos, que han sido descifrados.

* * *

No encierran, en verdad, novedades destacables los dos discursos pronunciados por don Alejandro Lerroux en Zaragoza.

Constituyen las dos piezas oratorias una ratificación de su pensamiento y un paso más hacia la solicitud del Poder, por estimar que estas Cortes han cumplido su cometido.

En el orden de ofrecimientos para el futuro ha anunciado a los zaragozanos que cuando sea Gobierno restaurará en la capital de Aragón la Academia general militar y pondrá al frente de ella al general Franco, del que se sabe que es un héroe y un caballero, el cual ha jurado servir a la República, y un héroe no falta jamás a un juramento.

Ha reiterado la petición de que hay que renovar rápidamente este Gobierno.

* * *

Hoy se recibieron noticias de Brasil anunciando la sublevación de varios Cuerpos en la guarnición de San Pablo, y aun cuando el Gobierno cree que el movimiento será rápidamente sofocado, por el contrario, los rebeldes confían en que se les unirán las guarniciones de otros Estados. El movimiento se inició a las cuatro de la madrugada del domingo.

Anuncian los rebeldes que todo el Ejército del Estado de San Pablo se unió al movimiento y que, más tarde, se ha unido la vanguardia de las tropas federales enviadas por el Gobierno, al mando del general Vasconcellos, para reprimir la sublevación.

Los últimos comunicados dan cuenta de que las tropas del Estado de Matto Grosso, mandadas por el general Klinger, es posible que se unan al movimiento.

El interventor general del Estado de San Pablo, don Pedro de Toledo, que envió su dimisión al Gobierno el pasado sábado, ha sido el domingo aclamado por los revolucionarios como gobernador del Estado.

Un despacho sin confirmación dice a última hora de la noche que el movimiento revolucionario del Brasil había triunfado en toda la línea.

* * *

Esta tarde, alrededor de las siete, se estacionaron en la Puerta del Sol algunos elementos comunistas, que durante la mañana de hoy, en las barriadas de la capital, habían repartido proclamas pidiendo que se concentraran elementos comunistas para protestar de la represión de los sucesos de Villa de Don Fadrique.

El ministro de la Gobernación ha declarado que la responsabilidad del movimiento hay que atribuírsela al doctor Bolívar, que, a su juicio, es culpable, aun cuando no pueda sancionarse de momento su conducta por falta de comprobaciones previas; pero, a su entender, este médico, en el orden de propaganda, es más peligroso que el propio doctor Vallina, en Sevilla.

Sobre los demás problemas de represión ha dicho que cuando pase algún tiempo España se convencerá de la suavidad con que se ha aplicado la ley de Defensa de la República, con la Prensa sobre todo; pero cuando se delinque, la autoridad no puede hacerse cómplice de la impunidad, y tantas veces como alguien se aparte de la ley, aplicará una sanción.

Se ha lamentado ante los periodistas el señor Casares Quiroga de la profusión de bulos que circulan por los enemigos de la República, que aprovechan cualquier pretexto para desacreditar al régimen, y este fenómeno se da en la Prensa especialmente, porque ayer mismo, cuando fué planteada una huelga general, se la calificó, al telegrafiar, de huelga revolucionaria, y ayer, con motivo de los sucesos de Villa de Don Fadrique, se ha telegrafiado al extranjero que en España numerosos pueblos se habían lanzado a la revolución.

El ministro está dispuesto a hacer una investigación cerca de los corresponsales que se dedican a la transmisión de estas noticias, para, si son extranjeros, pedir a los respectivos embajadores o ministros plenipotenciarios alguna medida de sanción, para que pueda aplicárseles inmediatamente.

HERRERO

Santiago García Quintanilla
Medicina general. Especialista en huesos, músculos y articulaciones.
Consulta de 11 a 1.—Burgos, 3, 2.° dcha.

Joaquín Santiuste.
(Del Sanatorio Madrazo.)
GARGANTA, NARIZ Y OIDOS
Consulta de 12 a 1 ½ y de 4 a 5.
WAD-RAS, 5, PRIMERO.— TELEF. 1363.

GRAN CINEMA Compañía de Comedias del Teatro María Isabel, de Madrid
HOY, MARTES, 12 — Funciones a las 7 y 10,30
SENSACIONAL ESTRENO (con asistencia de su autor) de la última producción de don Pedro Muñoz Seca,
EQUILIBRIOS, O RAS CON RAS
ACONTECIMIENTO COMICO :: EXTRAORDINARIO EXITO DE RISA
Mañana, miércoles, FUNCIONES POPULARES Butaca, 1,50 — LA FUGA DE BACH

AUDIENCIA

SENTENCIA DE UN PLEITO

En el pleito contencioso-administrativo promovido por don José Ruiz Fernández, veterinario, vecino de Santa Olalla, contra resolución del Ayuntamiento de Bárcena de Pie de Concha, de 16 de noviembre de 1929, por la que se le quitaba el carácter de veterinario e inspector de Higiene Pecuaria de citado Ayuntamiento, se ha dictado sentencia desestimando la demanda y confirmando el acuerdo recurrido, se absuelve a la Administración, dejando a salvo los derechos que pudieran corresponder al demandante.

CAUSAS FALLADAS

En la causa seguida por imprudencia temeraria contra Ruperto Peña Carro, se ha dictado sentencia condenándole a un mes y un día de arresto mayor e indemnización de 250 pesetas a la perjudicada Eduarda Portilla Quevedo.

—Igualmente se ha dictado sentencia en la instrída contra Juan Manuel Monterrubio Clemente, absolviéndole libremente.

Suscripción para regalar las insignias de la Legión de Honor a don Feliciano Aldazábal.

SEGUNDA LISTA

Don José de la Torre, 25 pesetas; don Adolfo Carrasco, 10; don Victoriano Rojí, 10; don Tomás Palacio, 5; doña Catalina Pilatti, 5; don Francisco Cospedal, 5; don Manuel Valle, 10; don Antonio Abascal, 4; don Evaristo Rodríguez, 2; don Samuel Pérez, 5; don André Vanderbronk, 10; don Angel Gándara, 5; don Manuel Obregón, 5; don Baldomero Sáiz Trápaga, 15; don F. G. P., 2; don José L. Velarde, 3; don César Martínez, 2; don Gabriel Mantilla, 5; Federico Ceballos, 5; don Ramón Fernández, 25; don Eduardo Martínez, 10; don René Bouhebent, 5; don José Royo, 5; don Antonio Valle, 5; don Juan María Cuevas, 2; don Florencio Mazo, 2; Papelería "El Escritorio", 10; don Pedro Compostizo, 10; doña Sixta Gómez, 2, y don Alonso Velarde, 5.

Patronato de la Casa de Pérez Galdós.

LISTA NUMERO 60

Suma de la lista número 59, pesetas 5.996,70.

Escuela de niños, primer distrito, Laredo, 9,60; escuela de niños, primer grado, Laredo, 10,30; escuela de niños, segundo grado, Laredo, 7,95; escuela de niñas, número 2, Laredo, 6,45; escuela de niñas, segundo grado, Laredo, 8,65; escuela mixta de Bustablado (Cabuérniga), 5,20; escuela graduada número 2, de niñas, Santoña, 15,55; escuela mixta de Campollo (Potes), 6,65; escuela de niños de Silió, 4,05; escuela mixta de Barriopalacio, 4; escuela mixta de San Miguel de Aguayo, 2; escuela mixta de Obeso (Ríonansa), 2,65.

Suma y sigue, 6.079,75 pesetas.

DE SOCIEDAD

VIAJES

Procedentes de Buenos Aires, y en viaje de turismo, se encuentran en Santander el distinguido caballero don Pablo Alcón, del comercio de Córdoba (Argentina), y su bella y distinguida esposa.

—Ha llegado de Zaragoza, para dejar a su familia en el Sardinero durante el verano, nuestro buen amigo y compañero, el culto redactor de "La Voz de Aragón", don Fernando Mora, que mañana regresará a la capital aragonesa, para seguir ocupándose de sus asuntos.

JULNAY. — Nueva exposición de retratos de niños.
Todas las mamás deben verla.

SIGUEN LOS ROBOS

No dejen ustedes la casa sola.

El domingo por la tarde, los distinguidos ladrones que veranean en Santander se apuntaron un triunfo más, con el asalto a la casa de don Ernesto Fresnedo Alzaga, que había salido de paseo con su esposa.

Al regresar se encontró con la desagradable sorpresa de que había sido robado, al hallar la puerta abierta de par en par y las ropas de los muebles en desorden.

Avisada la Policía se hizo un recuento de las cosas que el señor Fresnedo tenía guardadas, notándose la falta de varias alhajas, valoradas en setecientas pesetas.

Todavía no se sabe quiénes son los autores del robo.

ALBERICO PARDO
MEDICO RADIOLOGO
Especialista en enfermedades de los niños
Consulta: San José, 16, de 11 a 1 — Tel. 3087

TEATRO PEREDA
Hoy, martes (en caso de lluvia), a las 7 y 10,30
Reprise de la interesante película sonora
LA NOVIA 66
Creación de JEANNETE MACDONALD
Precios populares :: Butaca tarde, 1 pta.; noche, 0'80

ATENEO POPULAR

SECCION EXCURSIONISTA

Reina gran animación para la excursión que hará este Ateneo el día 17 del actual a los pintorescos pueblos de La Cavada y Liérganes.

Los excursionistas, además de poder admirar los bonitos panoramas de estos dos pueblos, lo más bello de la provincia, podrán visitar el balneario de Liérganes y la importantísima fábrica de hilados y tejidos de La Cavada.

Merece la pena hacer esta excursión solamente por visitar esta fábrica de La Cavada, pues es interesantísima por su variación de maquinaria, y en la que los excursionistas podrán ver las inmensas manipulaciones que se hacen en ella, desde que entra el cotón en bruto hasta que queda hecho el tejido.

Todos los que deseen asistir a esta excursión, aunque no sean socios, pueden inscribirse lo antes posible en Secretaría todos los días, de ocho a nueve de la noche.

LAS CORRIDAS DE FERIAS

Para los aficionados.

Ayer comenzó la venta de entradas para los abonados de la Taurina Montañesa, siendo numerosos los que las retiraron de taquilla. La animación creció durante todo el día, siendo muchas las personas que fueron a enterarse de cuándo se ponía a la venta la localidad de los abonados de la Empresa a la temporada anterior.

Para ampliar los datos que fueron facilitados a todos en las taquillas, nos parece oportuno recordar al público que pasado mañana, jueves, 14 del actual, terminará el plazo señalado para la renovación de las respectivas localidades, y que pasado este plazo perderán, los que no pasen por los despachos de la Empresa, todo derecho, pudiendo aquélla disponer libremente de las entradas que no hayan sido recogidas, para servir los nuevos y numerosos pedidos de abono a las tres corridas.

El cartel ha tenido una gran aceptación, y esto justifica el interés despertado y la demanda de localidades. Por eso la Empresa hace este recordatorio a sus abonados de siempre, para que no pierdan su derecho.

Inspección provincial de Sanidad.

Se anuncia a concurso las obras de albañilería del Dispensario Antituberculoso de Santander. El pliego de condiciones y los planos correspondientes se encuentran a disposición de los contratistas en la Inspección provincial de Sanidad, los días 14, 15 y 16, de diez a doce de la mañana. Las proposiciones, dirigidas al inspector provincial de Sanidad, se admitirán, desde las fechas citadas, a la del 18, inclusive.

Santander, 11 de julio de 1932.— El inspector provincial de Sanidad, Gerardo Clavero del Campo.

J. RUGAMA
DENTISTA
Velasco, número 5

Dr. Amadeo Santin Arias.
ESPECIALISTA EN LAS ENFERMEDADES DEL ESTOMAGO, INTESTINOS Y MEDICINA GENERAL
Consulta de 11 a 1 y de 3 a 4.
Amós de Escalante, núm. 12, 2.°, izqda.

†

TERCER ANIVERSARIO

DE LA SEÑORA

D.ª Josefa Ocejo Gómez

(VIUDA DE RUIZ)

QUE FALLECIO EL 13 DE JULIO DE 1929

R. I. P.

Sus hijos, hijos políticos, hermana, nietos, sobrinos, primos y demás parientes,

Ruegan a sus amistades se sirvan encomendarla a Dios Nuestro Señor y asistan al funeral de cabo de año que, por el eterno descanso de su alma, se celebrará mañana, día 13, a las diez y media de la mañana, en la iglesia parroquial de San Félix (valle de Ruesga), y a las misas que se celebrarán en el Colegio Cántabro, de Santander; Paúles, de Limpias, y santuario de la Bien Aparecida, en dicho día.

Valle de Ruesga, 12 de julio de 1932.

LAS NOTICIAS

UN PEQUEÑO INCENDIO

A la una de la tarde del domingo se produjo un incendio de poca importancia en el número 4 de la calle de Peñas Redondas, en el que intervinieron los bomberos voluntarios para sofocar el fuego, que quedó extinguido a los cuarenta minutos de iniciado.

Las pérdidas son de escasa consideración.

ANGEL GOMEZ DE LA CASA
ENFERMEDADES DE LOS NIÑOS
PLAZA DE LA ESPERANZA, 2, PRIMERO

Luis Ruiz Zorrilla MEDICO
Especialista en garganta, nariz y oídos.
Consulta de 10 ½ a 1 y de 3 ½ a 5.
Méndez Núñez, 13. Teléfono 3332.

JOSE LUIS RUBIRA MATA
PARTOS. — ENFERMEDADES DE LA MUJER. — MEDICINA GENERAL
VELASCO, 17, 2.° De 11 ½ a 1 y de 4 a 6.
Gratis pobres, martes-viernes, seis tarde.

MUERTE REPENTINA

Cuando se encontraba ayer en su domicilio, falleció repentinamente Josefa Pereda García, de cuarenta y dos años, casada.

Se dió aviso a la Casa de Socorro, de donde acudió un facultativo, que no quiso certificar la defunción, por lo que se dió cuenta al Juzgado correspondiente, que ordenó el traslado del cadáver al depósito judicial, donde los forenses le harán hoy la autopsia.

F. CALATAYUD
MEDICO-DENTISTA
P. PRINCIPE, 6, 1.°

Angel Ruiz Zorrilla
VIAS URINARIAS—SECRETAS—CIRUGIA GENERAL
Consulta de 12 1/2 a 2 y de 4 a 7
Plaza Vieja, 2.-Tel. 3480

L. CUESTA San José, 6 (ATENEO)
(Del Dispensario oficial antivenéreo, por oposición.)—PIEL Y SECRETAS
Consulta de once a una y de cuatro a seis

MORDIDA POR UN CABALLO

En la tarde del domingo, en el paseo de Sánchez de Porrúa, fué mordida por un caballo la niña Amalia Fernández, de cuatro años, que sufrió una herida en la región superciliar derecha y erosiones en el párpado inferior del ojo derecho.

G. IÑIGO
OCULISTA
CONSULTA DE 11 A 1 Y DE 4 A 6
Velasco, 7.—Teléfono 2087.

RICARDO SARO
DENTISTA
Consulta de 10 a 1 y de 4 a 6.
WAD-RAS, 5, 2.° — TELEFONO 3142.

R. PRESMANES DENTISTA
Puente, 1 duplicado, principal.

CICLISTA LESIONADO

En la carretera de Soto la Marina se cayó de la bicicleta en que iba montado el joven Juan García Fernández, de diecinueve años, que sufrió una herida contusa en la región occipital, otra perforante en el labio superior y extensas rozaduras en el muslo izquierdo, con herida contusa en la rodilla.

El herido fué trasladado a esta capital, siendo curado en la Casa de Socorro.

Mermeladas ULECIA
LAS MAS EXQUISITAS

QUEMADURAS

El camarero Emilio Vicente, de treinta y dos años, se causó ayer, con vapor, quemaduras de segundo grado en el antebrazo derecho, siendo asistido en la Casa de Socorro.

BANDA MUNICIPAL

Programa de las obras que ejecutará hoy, desde las ocho y media, en el paseo de Pereda:

Primera parte.

"Las aviadoras", pasodoble.—Alonso.
"Molinos de veinte", selección.—Luna.
"España", rapsodia.—Chabrier.

Segunda parte.

"Capricho andaluz".—Rucker.
"Pelé y Melé", selección.—Guerrero.
"Vals romántico".—Penella.

Carlos R. Cabello
Reanuda su consulta.—En la Casa de Maternidad, de diez y media a once y media (gratuita). En el Sanatorio de Madrazo, de doce y cuarto a una y cuarto. En su domicilio, Cañadío, 1, segundo, de una y cuarto a dos y media. Excepto los festivos.

R. MAZA MADRAZO
MEDICINA GENERAL
ESPECIALISTA EN TUBERCULOSIS PULMONAR Y ENFERMEDADES DEL CORAZON
Consulta de 10 ½ a 1 y de 3 a 5.
Gratis pobres, martes y sábados, 5 a 6
Burgos, 3, principal.—Teléfono 3626

TRIBUNAL DE EXAMENES

Para presidir el Tribunal de exámenes de los catedráticos aspirantes a la cátedra de contabilidad de la Escuela de Comercio de Santander y Tenerife, ha sido nombrado don Julio Carretero, y para los de la cátedra de cálculo comercial, de la misma Escuela y otras, se ha nombrado a don Blas Cabrera.

Fernando Estrañi
Enfermedades del SISTEMA NERVIOSO
CASTELAR, 1. — TELEFONO 1142.
Consulta de 11 a 1 y de 3 a 5.

PARA LA CASA SOCIAL

El Centro Montañés de la Habana ha celebrado un nuevo festival, de carácter regional, cuyos productos destina al fondo social pro edificio propio.

Se celebró esta fiesta en los jardines de La Polar, estando muy concurrida.

M.E.C.D. 2017

NUESTRA INFORMACION TELEFONICA

Ha llegado a Manila el aviador español Rey Loring.

Durante unas maniobras de la Escuadra, el «Blas de Lezo» chocó en un bajo, cerca de Finisterre, y se fué a pique.

Los tripulantes fueron recogidos por otros buques, no habiendo ninguna desgracia personal.

EL SEÑOR CASARES DESMIENTE UNA INFORMACION FALSA

Madrid.—Al mediodía recibió a los periodistas el ministro de Gobernación, señor Casares Quiroga, quien manifestó que la tranquilidad era absoluta en toda España.

Agregó que ayer no se registró el menor incidente, a pesar de lo cual en Londres se publicó la noticia de que se habían levantado varios pueblos, noticia que ha sido transmitida por un corresponsal desde Madrid.

El ministro ignoraba quién había enviado esa noticia.

VISITANDO AL JEFE DEL GOBIERNO

El jefe del Gobierno recibió en el Ministerio de la Guerra la visita de don Horacio Echevarrieta. También recibió al general Pozas y a otras personalidades.

Doctor VAZQUEZ ANDIANDE
ESPECIALISTA EN PARTOS Y ENFERMEDADES DE LA MUJER
Tableros, 5 (esquina a Blanca). Tel. 3122

FALLECIMIENTO DEL DUQUE DE TETUAN

Madrid.—Hoy falleció en Madrid el duque de Tetuán, hijo del que fué ministro de la Guerra en el Gobierno de Primo de Rivera.

LA ENTREGA DE DESPACHOS A LOS CADETES

Madrid.—Mañana por la mañana irán a Toledo el presidente de la República y el jefe del Gobierno, para presidir el acto oficial de la entrega de los despachos a los alumnos de la Academia de Infantería.

Con este motivo, el Consejo de ministros se celebrará a las once y media de la noche, en el Congreso.

BILLETES QUE SE RETIRARAN DE LA CIRCULACION

Madrid.—El Consejo del Banco de España ha acordado poner en circulación los billetes de cincuenta pesetas, emisión de 1928, que tienen la efigie de Velázquez.

Al ponerse en circulación esos billetes se irán recogiendo los de cincuenta pesetas que tienen la efigie de don Alfonso.

También se ocupó el Consejo del pago de obligaciones de obras públicas.

Las negociaciones acerca de esto van por buen camino, pues son muchos los contratistas que, teniendo derecho a percibir intereses por demora, han desistido de cobrarlos.

UNA SENTENCIA

Madrid.—Se ha dictado sentencia en la causa que se seguía al cajero de una sucursal del Banco de España, Leopoldo Agudo, acusado de desfalco de 150.000 pesetas.

Se le condena a trece años de prisión.

Ernesto Gonzalvo.
APARATO DIGESTIVO. RADIOLOGO
LEALTAD, 7. 1.° (encima de la joyería de Presmanes).—Horas de consulta: de 11 a 1 y de 3 a 5. Teléfono 2304.

COMUNISTAS DETENIDOS

Madrid.—En la Ronda de Atocha fueron detenidos dos sujetos por repartir hojas comunistas en las que se aludía a los recientes sucesos de Villa de Don Fadrique.

Los detenidos son José Portales y Vicente Collado.

CLAUSURA DEL CONGRESO DE CERILLEROS

Madrid.—Hoy se clausuró el Congreso Nacional de Cerilleros, aprobándose las conclusiones elevadas al Gobierno.

Entre las proposiciones de los obreros figura la nacionalización de la industria y la desaparición del monopolio.

DECLARACION DE UN DETENIDO

Madrid.—El juez del distrito de Chamberí ha tomado declaración al detenido en Barcelona Federico Ariza, que se halla en la Cárcel Modelo.

El detenido ha negado su participación en el complot contra Azaña.

Negó que perteneciera a los Sindicatos Libres.

Dijo que no posee ningún automóvil.

Ha afirmado que es redactor de "El Correo Catalán", y que sólo ha hecho campañas de Prensa contra el Estatuto.

UN ACCIDENTE

Madrid.—En la plaza de Ruiz Zorrilla, 5, hicieron explosión unos bidones de gasolina.

Sufrió quemaduras graves Julia González.

MUERE DE EMOCION EN UN PARTIDO

Santa Cruz de Tenerife.—En la segunda parte del partido celebrado entre el Madrid y el equipo local, el espectador José Gascón, de treinta años, que padecía una afección cardiaca, a consecuencia de la emoción que le produjo una parada de Zamora, cayó a tierra moribundo.

Recogido por unos espectadores, fué llevado rápidamente a la Casa de Socorro, donde falleció al ingresar.

FALLECIMIENTO DE UN HERIDO

Higuera de Arjona.—Ha fallecido el labrador José López, a consecuencia de los disparos que le fueron hechos por el teniente de alcalde.

UNA BROMA QUE CUESTA CARA

Logroño.—Dicen de Alfaro que esta madrugada dos sujetos que estaban de juerga se dedicaron a llamar a las casas de los vecinos, y cuando salían éstos, a llenarlos de insultos.

El sereno Miguel Ortoyo y el cabo Casto Miguel invitaron a los juerguistas a que cesaran en la broma; pero éstos siguieron en su actitud.

Como les amonestaran de nuevo y se dispusieran a detenerlos, uno se echó sobre el sereno, y el otro amenazó al cabo con un arma.

El cabo, al ver que uno de los agresores intentaba acometer al sereno con un cuchillo, sacó el revólver y disparó.

Los agresores huyeron; pero uno de ellos, que había sido herido por el disparo que hizo el cabo, cayó desplomado en las afueras del pueblo.

Fué conducido al hospital, donde, a poco de ingresar, falleció.

En los bolsillos se le encontró una cartilla militar, a nombre de Juan Hernández, natural de Teruel. El otro individuo logró huir.

El cabo Miguel quedó detenido.

¡Castellanos! No bebáis más anís que el de LA CASTELLANA. Es el de mejor paladar, y se fabrica en Castilla.

LA ESTANCIA DEL MINISTRO DE ESTADO EN SAN SEBASTIAN

San Sebastián.—El ministro de Estado recibió numerosas visitas, entre ellas la del embajador de Méjico.

A la una y media recibió a los periodistas, a quienes dijo que lamentaba no poder permanecer todo el tiempo que desaría en esta capital, pues mañana, por la noche, tiene precisión de estar en Madrid, para asistir al anunciado Consejo.

Añadió que después del Consejo asistirá a la sesión nocturna del Parlamento, dedicándose luego a las actividades Parlamentarias y gubernamentales. Por consiguiente, ignora cuándo podrá volver a San Sebastián; pero su propósito es permaner aquí todo el tiempo que sus ocupaciones se lo permitan.

Agregó que había conferenciado con el jefe del Gobierno, quien le manifestó que la tranquilidad era absoluta en España.

Después, el señor Zulueta hizo a los periodistas extensas consideraciones sobre las negociaciones con Francia acerca de las cuestiones aduaneras.

El señor Zulueta saldrá mañana, por la mañana, en automóvil, con dirección a Madrid, para asistir al Consejo de ministros.

EL MINISTRO DE INSTRUCCION, EN GUADALAJARA

Guadalajara.—Llegó el ministro de Instrucción pública, para apreciar sobre el terreno las demandas urgentes hechas por la provincia para remediar la crisis de trabajo.

El comercio cerró en su totalidad, y don Fernando de los Ríos fué recibido por las autoridades y el vecindario, que le hizo objeto de grandes manifestaciones de simpatía.

CATORCE PERSONAS INTOXICADAS

Zamora.—En el pueblo de Cubas se han registrado catorce casos de intoxicación, dos de ellos graves, por ingerir alimentos impregnados de sales de plomo.

El inspector provincial de Sanidad ha ordenado se analicen los artículos alimenticios, para evitar que se repitan estos casos.

Pedid membrillo FAMA
ES EL MAS SELECTO

PARA ESCLARECER UN ASESINATO

Almagro.—El Juzgado continúa instruyendo diligencias con objeto de esclarecer el asesinato de Granátula.

El sábado ingresó en la cárcel, incomunicado, Eusebio Gómez, dueño de la taberna donde estuvo la noche del crimen Agapito Rueda.

Ayer, domingo, ingresó en la cárcel, también incomunicada, Antonia Planas, mujer de Agapito, siendo éste puesto en libertad poco después.

Hoy se verificó un careo entre Eusebio y Antonia, sin resultado positivo.

TORMENTA EN HUESCA

Huesca.—A las nueve de la noche descargó una furiosa tormenta, acompaña de fuerte huracán y gran cantidad de agua, que causó daños en las huertas, arrasando las mieses.

Dicen de Alcalá de Gurres que bañándose varios niños en el Pantano Castorena, desapareció bajo las aguas Antonio Tolosana Bueno. El cadáver no ha sido hallado.

LA JUNTA DE LA HISPANO-FIAT

Guadalajara.—Se ha reunido hoy la junta de accionistas de la Hispano-Fiat. En vista de las dificultades con que se desarrolla la industria de automóviles, cuya venta bajó hasta la cifra de tres mil pesetas, acordaron cerrar la fábrica temporalmente, continuando la Hispano-Suiza en la fabricación y reparación de aeroplanos.

Esto viene a aumentar el paro considerablemente y la crisis de trabajo que desde hace tiempo se padece en esta capital.

El comercio está al borde de la ruina por la gran suma de elementos de que se ha visto privada la población en los últimos tiempos.

INCENDIO EN UN CONVENTO

Cuenca.—Comunican del pueblo de San Clemente que esta tarde se declaró un violentísimo incendio en el convento de los Padres Carmelitas, que fué localizado a los pocos momentos merced a los trabajos del vecindario.

Se luchó denodadamente para extinguirlo.

Durante los trabajos de extinción resultó gravemente herido un religioso carmelita. La gravedad de su estado ha hecho necesario que se le administre los Santos Sacramentos.

El incendio parece haber sido casual, y su origen debido a los restos de carbón del incensario que quedaba en un cuarto contiguo a la sacristía.

El convento es el que ha sufrido más daños, pues la iglesia apenas ha tenido desperfectos, hasta el punto de que mañana podrá continuar el culto.

Doctor García Bustamante
Consulta exclusivamente de 10 a 12.
ALAMEDA PRIMERA, NUM. 4.

EL GENERAL BALMES

Palma de Mallorca. — Procedente de Mahón llegó el general don Armando Balmes, nombrado comandante de estas islas. Inmediatamente se posesionó del cargo.

ALGARADAS EXTREMISTAS

Madrid.— Esta noche, unos pequeños grupos de comunistas irrumpieron en la Puerta del Sol, dando gritos subversivos y manifestando su protesta por lo que llamaban la represión de los sucesos de Villa de Don Fadrique.

Inmediatamente salieron de Gobernación varias secciones de guardias de asalto, que disolvieron fácilmente a los alborotadores, practicando algunas detenciones. Parece que hubo algunos contusos, aunque de poca consideración.

El incidente no tuvo importancia alguna, y el público, pasada la primera impresión, condenó duramente la conducta de los perturbadores del orden.

Para que os duren mucho vuestros trajes, vestíos en La Tijera de Oro.
NOVEDADES EN PAÑERIA
NEGROS Y AZULES GARANTIZADOS

La estancia de Lerroux, en Zaragoza

Zaragoza.—Hoy, a mediodía, asistió el señor Lerroux a un vino de honor de la Asociación de la Prensa, en el Gran Hotel.

Asistieron al acto representaciones de la Prensa zaragozana, a las que manifestó su opinión contraria a las medidas de cercenar la libertad de Prensa. A veces—añadió—es menester coartar la libertad; pero esto no debe llegar nunca hasta la Prensa. Si comete algún delito, para eso está el fiscal, encargado de aplicar la ley.

Manifestó que ese es su criterio, y que si algún día gobierna, lo pondrá en práctica.

Seguidamente, en el Círculo Mercantil, se celebró un banquete organizado por los productores en obsequio del señor Lerroux.

A los postres hicieron uso de la palabra los señores Bernat y Blesa, que ofrecieron el banquete al jefe radical.

Al levantarse el señor Lerroux es objeto de una gran ovación.

Comienza recogiendo las manifestaciones de sus antecesores en el uso de la palabra, y expresa su simpatía por los obreros, considerándoles también como clase productora.

Promete prestar atención a la Confederación del Ebro, no para lo que era, sino para algo más.

Respecto a la Academia General Militar, dice que volverá a ser lo que era, y que se instalará en Zaragoza, y la dirigirá el mismo director que tenía, general Franco, de quien hace un elogio, como soldado y como caballero. No sé—dice—si es republicano o monárquico; lo que sí sé es que es un técnico competentísimo y leal, y confío en que ha de servir bien a la patria.

Repite que si alguna vez gobierna su preocupación será la de restablecer el orden, la paz y la justicia.

Explica los motivos de haber aceptado la colaboración de los socialistas. Estos en la oposición son un valor positivo incalculable, pero en el Gobierno son todo lo contrario.

Dice que no se ha de gobernar con arreglo a las manifestaciones de los que trajeron la República. El Gobierno que forme él no será sólo radical, sino nacional, para lo cual aceptará la colaboración allí donde la encuentre, porque hay muchos que hoy no son republicanos, y el día de mañana podrán prestar grandes servicios a la República.

En lo referente al Estatuto, dice que no pasará si no se aprueba un artículo que diga que cuando se ponga en peligro la independencia y la unión nacional, el Gobierno tiene derecho a suspenderle.

Expresa su gratitud a las clases mercantiles, y dice que todos los obreros sin distinción, desde los de la Unión General de Trabajadores hasta los de la C. N. del T. y los anarquistas, tendrán en él siempre un hermano y un amparador.

No os atengáis—termina diciendo—a mis palabras; esperad a que gobierne y veréis cómo cumplo lo prometido.

El orador fué muy aplaudido.

Después de los sucesos de Villa de Don Fadrique.

VIGILANCIA Y REGISTROS

Toledo.—El gobernador civil ha dicho a los periodistas que el envío de Guardia civil a Villa de Don Fadrique no es porque ocurra nada, sino que se mandan esas fuerzas para realizar registros domiciliarios, vigilar determinados lugares y facilitar el relevo de las fuerzas que se hallan allí desde que ocurrieron los sucesos.

FALLECE EL PROPIETARIO QUE FUE HERIDO

Alcázar de San Juan.—No decae el interés por los sucesos que se produjeron días pasados en Villa de Don Fadrique, en los que tomaron parte los elementos comunistas.

Ayer, a las siete, falleció el propietario José Díaz Morato, víctima en aquellas revueltas.

El día de los sucesos, este propietario salió de su casa, dirigiéndose a la finca que posee.

Al salir a las afueras le salieron al paso tres revoltosos, que le obligaron a que pusiera las manos en alto. Cuando lo hacía, hallándose a distancia de 25 metros, los revoltosos le hicieron dos disparos de escopeta.

Después, uno de los revoltosos le dijo al otro: "Este es el de gracia", y le hicieron otro disparo.

Cuando se alejaron sus agresores, el herido pudo incorporarse y con grandes esfuerzos se dirigió hacia el pueblo, pero a poco cayó a tierra en el sitio donde fué recogido.

En la autopsia se ha visto que tenía el cuerpo materialmente acribillado a perdigonadas.

José Díaz Morato tenía en su casa dos segadores comunistas.

Padecía de la vista, y por sus achaques llevaba siempre un bastón.

Momentos antes de morir declaró, dando los nombres de los individuos que le habían agredido, y que son Francisco Vela, alias "El Gorrilla"; José Manzanero, alias "El Buen Mozo", y Bonifacio Fuentes, alias "El Carrascosa".

El primero y el último están detenidos y al otro le busca la Guardia civil.

SE PRESENTAN VARIOS REVOLTOSOS

Villa de Don Fadrique.—Continúan presentándose revoltosos, entre ellos Valentín Ballesteros, considerado como uno de los cabecillas.

Se sabe que entre los fugitivos hay dos que están heridos.

Se busca al jefe del movimiento, Luis Cifuentes.

Parece que la Benemérita tiene una pista y confía en su captura.

Para la mayor parte de los detenidos terminan hoy las setenta y dos horas de prisión preventiva.

DETALLES DE LOS SUCESOS

Villa de Don Fadrique.—Se ha comprobado que la corta de líneas telegráficas se hizo con hachas.

Los revoltosos talaron los postes e hicieron una profunda zanja en la carretera.

En las puertas de varias casas abrieron agujeros para las pistolas, desde donde tiraron sobre seguro, pues miraban por otros orificios que habían hecho en la parte superior de las puertas.

LLEGADA DE FUERZAS

Villa de Don Fadrique.—Han llegado 25 guardias de Infantería y 20 de Caballería, para ejercer la vigilancia en los campos.

Mañana se reanudará la siega.

En el pueblo realizan los servicios de vigilancia 20 parejas de la Benemérita.

ENTIERRO DE UNA VICTIMA

Alcázar de San Juan.—Esta tarde se celebró el entierro del propietario señor Díaz Morato.

El acto constituyó una gran manifestación de duelo.

Fuera de la resolución gubernativa contra el alcalde depuesto, señor García, parece que no hay ningún cargo contra él.

El Juzgado sigue practicando diligencias, y se cree que esta noche tomará algunas providencias.

Hundimiento del "Blas de Lezo".

EL BUQUE CHOCO CON UNOS BAJOS

Vigo.—A las doce de la noche pasada salió la escuadra para hacer ejercicios, y a las dos de la tarde el "Blas de Lezo" chocó contra un bajo, en el lugar denominado Cestolo, cerca de Finisterre, sufriendo averías de gran consideración.

El buque quedó a flote, siendo remolcado por los barcos de la escuadra, a fin de ver si podía ser arrancado de allí; pero los trabajos que se realizaron fueron inútiles, al parecer. También participó en estos trabajos un remolcador particular.

La tripulación del "Blas de Lezo" ha sido salvada y conducida a otros barcos.

Se dice, aunque no está confirmada la noticia, que el crucero "Méndez Núñez" ha sufrido también pequeñas averías al pretender remolcar al "Blas de Lezo".

EL BARCO SE HUNDE PARCIALMENTE

La Coruña.—Noticias recibidas de Finisterre dicen que el crucero "Blas de Lezo" ha embarrancado allí, siendo inútiles todos los esfuerzos para remolcarle.

El choque ocurrió cerca de Muros, habiéndose hundido el buque parcialmente.

SE CONSIGUE DESENCALLARLE

Vigo.—Comunican de Finisterre que el remolcador "Argos" consiguió desembarrancar al "Blas de Lezo". Le convoyan los destructores "Lepanto" y "Sánchez Barcáiztegui".

HUNDIMIENTO DEL BUQUE.—SE SALVA LA TRIPULACION

Vigo.—Comunican en este momento de Finisterre que el "Blas de Lezo" se ha hundido, sin conseguir ser varado en la playa, a la que le conducía, remolcado, el "Argos".

El hundimiento ocurrió a las 8,40.

El barco chocó contra una peña, abriéndosele una gran vía de agua.

Se trató de remolcarle; pero, después de muchos trabajos, se rompieron las amarras y se hundió cerca de la playa.

El buque lo mandaba el hermano del almirante de la escuadra, don Antonio Guitián.

Se salvó toda la tripulación.

El vuelo de Rein Loring.

Madrid.—Rein Loring llegó ayer a Manila. Aterrizó a las doce y cinco, en medio de una lluvia torrencial.

Fué recibido por una enorme muchedumbre, en la que figuraba toda la Colonia española.

La multitud le ovacionó clamorosamente. Se vitoreó a España con gran entusiasmo.

Rein Loring hizo escala en San Fidel, a las once de la mañana, a donde había llegado procedente de Aparri. De este pueblo había salido a las siete y cuarto.

Acompañado por el Comité de recepción, se dirigió el aviador español a la Iglesia de San Agustín, donde oyó misa en acción de gracias.

En honor de Rein Loring se han organizado numerosas fiestas.

Por la noche fué obsequiado con un banquete por las autoridades y Colonia española. Al acto asistieron las más destacadas personalidades de la población.

HOZNAYO Es la mejor agua de mesa.

LOS CONFLICTOS SOCIALES

TRANVIARIOS EN HUELGA

El Ferrol.—Se han declarado en huelga los obreros tranviarios, como protesta contra el castigo impuesto a un conductor.

Además, parece que desde hace tiempo existían diferencias entre la Empresa y los obreros sobre el tanto por ciento de las utilidades.

Esta mañana muchos obreros no pudieron concurrir al trabajo por falta de tranvías.

SE RESUELVE EL CONFLICTO DE GIJON

Gijón.—En reunión celebrada por la Patronal para estudiar la petición del Sindicato Metalúrgico, que exigía el pago de determinados jornales, se acordó declarar el "locáut" en todos los ramos, caso de que no acepten los obreros la propuesta de los patronos.

El gobernador hizo que se entrevistaran representaciones de ambas partes, y de la reunión salió la solución de que los patronos abonaran a los obreros el día del Corpus y otros jornales, cuyo importe pasará al Sindicato en calidad de donativo para su biblioteca.

DE BARCELONA

LOS OBREROS SIN TRABAJO

Barcelona.—Una cuadrilla de obreros que había sido despedida del Fomento de Obras y Construcciones, debido a la falta de trabajo, procedió esta mañana a levantar los adoquines de varias calles del centro de la población.

Una vez hecho esto, marcharon al Ayuntamiento, donde pidieron trabajo, alegando que para colocar los adoquines que habían levantado necesitaban obreros, y que ellos estaban sin trabajo.

Desde el Ayuntamiento marcharon a la Generalidad, donde trataron de entrevistarse con el señor Maciá.

EN HONOR DE MACIA

En Prat de Llobregat se descubrió ayer una lápida que da el nombre de Maciá a la antigua plaza de la Constitución.

El señor Maciá pronunció un discurso, diciendo que cuando sea aprobado el Estatuto, la Generalidad procurará mejorar la agricultura, que es la riqueza fundamental de Cataluña.

Luego, el señor Maciá fué obsequiado con un "lunch".

REUNION EN LA GENERALIDAD

En la Generalidad se celebró esta mañana una reunión de concejales de izquierda, presidida por el señor Maciá.

Parece que trataron de la adquisición de la colección de obras de Plaudiar.

El alcalde manifestó que no sabía nada de lo tratado en la reunión, a la que casualmente asistió en su última parte.

Parece que hubo alguna discrepancia entre los concejales, por estimar algunos que no es posible realizar dicha adquisición.

Interrogado el alcalde, señor Ayguadé, acerca de la transcendencia de sus palabras, pronunciadas en el homenaje al escultor Llimona, diciendo que la libertad de Cataluña se obtendrá como sea, dijo que no tenían ningún alcance político, sino que se limitó a exponer su convencimiento de que, más tarde o más temprano, Cataluña logrará sus aspiraciones económicas.

Del extranjero

LA HUELGA DE MINEROS EN CHARLEROI

Bruselas.—El gobernador de Bravante ha ordenado que no se formen grupos en las calles ni circulen bicicletas ni motocicletas en los Municipios de la frontera de Hainaut.

En Charleroi, doce gendarmes han cargado a sablazos contra varios centenares de manifestantes que se dirigían a Charleroi. Resultaron varios heridos.

Las Federaciones sindicales y políticas han declarado la huelga general en la cuenca de Charleroi para el lunes, por la mañana, para pedir la renovación de las medidas de represión, que juzgan excesivas.

Auto-ametralladoras y camiones con soldados de Infantería recorren la región de la huelga.

En Charleroi, los huelguistas son dueños de las calles, y han levantado barricadas. Han incendiado un garaje. Los grupos de huelguistas detienen los automóviles y hacen evacuar las salas de los cinematógrafos.

Los gendarmes tuvieron que disparar contra un numeroso grupo de manifestantes en Loughan. Los manifestantes hirieron al director de un establecimiento comercial, que rechazó a su vez la agresión, hiriendo a dos huelguistas.

DISCURSOS DE VANDERVELDE

Charleroi.—El señor Vandervelde ha pronunciado un discurso en la Casa del Pueblo de Charleroi y otro en la villa de Louviere, exhortando a los huelguistas a que den pruebas de tranquilidad.

Dijo que el movimiento actual no debe su origen a un complot comunista, sino que es el proletariado el que ha querido protestar contra la disminución en los socorros a los obreros sin trabajo.

Vandervelde terminó diciendo: "Nosotros estaremos siempre con el pueblo."

DELIBERACIONES DEL GOBIERNO ALEMAN

Berlín.—En las deliberaciones que ha tenido el Gobierno del Reich, durante las cuales el canciller expuso el resultado de las negociaciones de Lausana, ha habido unanimidad absoluta de puntos de vista.

Von Papen declaró a los periodistas que el Gobierno del Reich adoptará inmediatamente medidas de orden interior, para que la economía alemana pueda aprovechar los efectos morales de la Conferencia de Lausana.

El Gobierno se muestra unánime de que Alemania no pueda obrar de otra forma.

LOS DEBATES EN LA CAMARA FRANCESA

París.—El Gobierno ha sido derrotado esta noche al discutirse la parte del proyecto financiero referente a las economías nacionales.

Sostenía Paúl Boncour la necesidad de que no se atropellase la ley de 1928, licenciando reclutas antes de haber cumplido los seis meses de instrucción, y al decir esto defendía una enmienda presentada por las derechas de la Cámara. Pero no fué escuchado, y su proposición fué rechazada por 305 votos contra 283.

Como el Gobierno no había planteado la cuestión de confianza, la derrota no tuvo consecuencias.

Después, al discutirse, en la parte de reducciones, lo referente a la reserva, se vió obligado el señor Herriot a intervenir también para defender una proposición del coronel Favry, que fué presidente de la Comisión de Ejército en los últimos tiempos del Gobierno Tardieu.

El jefe del Gobierno planteó la cuestión de confianza, y ésta le fué otorgada por la Cámara al votar favorablemente la proposición que defendía el señor Herriot, por 360 votos contra 179.

LA EDAD PARA INGRESAR EN FILAS EN FRANCIA

París.—La Cámara ha aprobado el artículo primero del proyecto financiero autorizando al ministro de la Guerra para aumentar en trece meses la edad media exigida actualmente para la incorporación a filas, que es de veintiún años.

El diputado Louis Marin criticó algunos restricciones introducidas en los gastos militares.

El ministro de la Guerra le contestó que estas críticas y otras formuladas por Lasteyrit disipan todos sus recelos y confirman que la economía no afectaba a la defensa nacional.

Finalmente, la Cámara rechazó la proposición de Marin encaminada a la suspensión de los artículos segundo al quinto bis.

Se levantó la sesión.

HOOVER RECHAZA EL "BILL" PARA LA REALIZACION DE OBRAS

Washington.—El presidente, Hoover, ha puesto su veto al "bill" que concedía una suma de más de dos mil millones de dólares para la realización de obras, con objeto de dar trabajo a los obreros parados.

La decisión presidencial no ha producido sorpresa, pues el presidente Hoover había expresado varias veces su propósito de oponerse a este proyecto.

MOVIMIENTO REVOLUCIONARIO EN EL BRASIL

Buenos Aires.—Noticias recibidas de la frontera brasileña dicen que varios Estados brasileños se han unido al movimiento revolucionario del Estado de San Pablo.

En este último la hostilidad contra el Gobierno central es latente desde hace tiempo, debido a la tardanza en establecer el régimen constitucional.

Se dice que el Gobierno central ha enviado tropas al Estado de San Pablo, para sofocar el movimiento.

La Vuelta ciclista a Francia.

LA CUARTA ETAPA

Pau.—Se ha corrido la cuarta etapa de la Vuelta ciclista a Francia, Burdeos-Pau, con un recorrido de 206 kilómetros.

Los corredores se han clasificado en la siguiente forma:

Primero.—Rousse, belga, que invirtió 6 horas, 23 minutos y 20 segundos.

Segundo.—Le Drogo, en igual tiempo.

Tercero.—Anterre, 6-24-29.

A continuación se clasifican Bonduel, Le Ducq y Aaers, en el mismo tiempo.

El corredor español Vicente Trueba llegó con muy escasa diferencia de los anteriores, pues invirtió 6-25-9, clasificándose con el número 57.

M.E.C.D. 2017

NOTAS LOCALES

EL DIA

Mientras cae la lluvia..., a pesar del calendario.

Nuestro pueblo no quiere compenetrarse con lo que es una ciudad veraniega de primer orden. Ni sabe ni quiere enterarse tampoco de que las playas son exclusivamente para estancia de mayores y recreo de niños; pero nunca, nunca, para que sirvan de vertedero de despreocupados.

El pasado domingo, mucha gente de la que los días festivos, con gusto que la envidiamos, la agrada organizar una merienda o una cena familiar, en vez de buscar como escenario a propósito la sombra de unos pinares, los altos de Cabo Mayor o cualquiera de los montes que, como miradores maravillosos, se asoman al mar, acudió a las playas, tendió sobre la fina arena sus manteles... impresos, y, después de gustar de unas viandas, a tono con sus disponibilidades económicas, arrojó por doquier sobras, huesos, cascos de botellas, papeles aceitosos, en fin, cuanto constituye estorbo después de una refacción.

Las playas no son para eso, queridos convecinos. Las playas tienen otra misión, y no es justo que porque unas gentes quieran comer entre el frescor de la brisa, otras—entre las que las hay forasteras—se estropeen sus vestidos vaporosos o los ensucien con residuos que debieran verterse en otro lugar.

No es sólo con medidas prohibicionistas como puede evitarse esto, sino también con educación ciudadana, haciendo comprender a los montañeses que busquen otro lugar para sus meriendas o sus cenas al aire libre. De no hacerlo así, se tendrá que soportar, con justicia, el calificativo de que nuestras playas no están a la altura del nombre veraniego de Santander.

De este Santander que parece, a juzgar por la abundancia, que ha vuelto a autorizar la mendicidad de todos los forastoros y explotadores de niños que lo deseen; de este Santander, donde se autoriza a una Empresa, como la de Tranvías, que comience, mediado el mes de julio, a sustituir unos raíles en la parte más céntrica de la ciudad; de este Santander...

Doloroso es para el repórter señalar, casi a diario, tanta y tanta deficiencia de la ciudad; pero su amor al pueblo en que nació y la misión que el periódico le ha confiado, se lo impone, no para que sirva de descrédito, sino para que se corrija, para que se subsane.

CONVERSANDO CON EL GOBERNADOR CIVIL

El gobernador civil, cuando saludó ayer a los periodistas, se encontraba algo contrariado. Y su contrariedad estaba justificada. Chismes pueblerinos, pleitos de vecindad, cuestiones que podían ventilarse ante los Juzgados ordinarios, o simplemente ante los jueces de paz de las pequeñas aldeas, repercuten en su despacho, y se requiere para ellos una atención que necesitan problemas de mayor envergadura.

Para evitarlo—nos dijo el gobernador—, he redactado una circular que tiende a evitar este estado de cosas. Necesito el tiempo para problemas más importantes, para cuestiones sociales que se han sometido a mi jurisdicción y para asuntos administrativos, que me corresponde resolver y que no tengo tiempo, no ya de estudiar, ni siquiera de examinar ligeramente.

—¿Ha recibido hoy muchas visitas?

—Muchas; unas, justificadas; pero otras, no. Entre las primeras puedo señalar la del presidente de la Cofradía del Carmen; alcalde y concejales de Villacarriedo; secretario de la Federación Obrera Montañesa; don Nicolás Salvarrey; secretario de la Federación Patronal, con el presidente de la Sociedad de Fabricantes de Pan; presidente y secretario del Partido de Acción Republicana, de Torrelavega; don Gonzalo G. Basterrechea, de Polanco, y representación del Partido Republicano Radical-Socialista de Pontejos.

—¿Tiene interés la visita de esta representación?

—Ya les informaré mañana. He querido, antes de tomar una decisión respecto a determinadas denuncias, solicitar datos, referencias oficiales; informarme, en fin, para que mi resolución vaya avalada por una versión exacta de lo sucedido.

Y el gobernador civil, al que esperaban nuevas Comisiones y dos Juntas, se despidió de los periodistas.

CORRECCIONES A VARIOS GUARDIAS MUNICIPALES

El alcalde, al recibir ayer a los periodistas, nos dijo que había dispuesto se impusiesen algunos correctivos a varios guardias municipales, a los que había sorprendido dicha autoridad conversando con compañeros, en actos de negligencia o de incumplimiento del deber señalado. Ya les avisé con tiempo—añadió el alcalde—, y estoy dispuesto, ya que sostengo inflexible su autoridad, a mantener la mía. Tienen que saber los guardias municipales—agregó—que su misión en la calle debe ser otra más que esperar la hora del relevo.

MAS TURISTAS A SANTANDER

Nos dió luego cuenta el alcalde de que la representación de la Empresa turística "Carco" le anunciaba una numerosa excursión para el mes de agosto.

Se les recibirá como se merecen; se les atenderá cumplidamente; se organizarán algunos actos populares en su honor, y se les invitará a visitar gratuitamente la Feria de Muestras. Es lo menos—afirma—que se puede hacer con los que muestran su preferencia por nuestra ciudad.

Esa conducta, en lo posible, se seguirá con cuantas excursiones numerosas vengan oficialmente a esta ciudad y se tenga conocimiento previo de su visita.

LA REVISION DE LOS TAXIS DE ALQUILER

Pueden ustedes anunciar—siguió diciend el alcalde a los periodistas—que muy en breve comenzará la revisión de los taxímetros, y antes de hacerlo, quiero anunciarles públicamente que deberán presentar, a la revista a que les voy a convocar, con guardapolvo de uniforme y visera de plato.

Los que vengan desprovistos de esa uniformidad o cuantos no estén dentro de lo que disponen las Ordenanzas municipales, serán inflexiblemente retirados del servicio.

Se ha dado el otro día el vergonzoso espectáculo—agregó—de que un coche, en el que viajaban varios turistas, fuese conducido con un sujeto en camiseta. Y esto, que podrá parecerles muy pintoresco a los viajeros, demuestra una deficiencia en el servicio que, mientras yo sea alcalde, no estoy dispuesto a tolerar.

Por lo tanto, se irá inmediatamente a la revisión de los taxis y a la debida organización del servicio, ya que no es justo que paguen unos por otros y que aquél no esté a la altura de otros servicios rodados que estamos reglamentando en Santander.

UNA PETICION DE LOS CONDUCTORES DE AUTOBUSES

Me ha visitado una Comisión de conductores de autobuses—prosiguió diciendo el alcalde. que ayer, por fortuna para los reporteros, estaba más locuaz que en días anteriores—, para pedirme que se les autorice el que, pasada determinada hora de la noche, a fin de efectuar rápidamente el traslado de las personas que acuden al Sardinero, se les permita dar vuelta en frente de la primera playa.

Como a nada que sea justo y que vaya en favor del viajero hemos de negarnos, pienso trasladar dicha petición a la Comisión encargada de todo lo relacionado con el servicio de autobuses, para que aquélla sea la que dictamine y el Ayuntamiento el que resuelva en definitiva.

OTRAS NOTICIAS DEL ALCALDE A LOS PERIODISTAS

El alcalde nos informó también de que le había visitado, en visita de cumplimiento, el presidente de la Asociación de la Prensa, don Angel Quintana. He agradecido mucho—añadió el señor García—la visita del venerable periodista, y he correspondido, con el mayor agrado, a su cortesía.

También he recibido la visita de una Comisión de niños de Parbayón, que han venido a conocer Santander.

Por último, ha estado en mi despacho una representación de la Casa de Salud Valdecilla, para ultimar algunos detalles del Congreso Oftalmológico, que, como es sabido, se va a celebrar en el salón de sesiones de este Palacio consistorial.

Y el alcalde se despidió de los reporteros.

REPRESENTACION DE PARLAMENTARIOS RADICALES EN SANTANDER

Como ya anunciamos, el domingo estuvieron en Santander los diputados radicales señores don Rafael Guerra del Río y don Fructuoso Ruiz Dorronsoro.

Constituídos en el Círculo Radical, recibieron numerosas visitas de significados radicales ostentando la representación que era precisa o que, previamente invitados, quisieron deponer ante la Comisión parlamentaria o quiso ésta escucharles.

El acto duró desde por la mañana hasta cerca de las nueve de la noche, y a esta hora se retiraron los parlamentarios al Hotel México, donde se hospedaban.

En el hotel conversamos breves momentos con el señor Guerra del Río, quien nos dijo:

Hemos escuchado a todos, hemos compulsado opiniones y hemos conocido muy interesantes criterios. Con algunos datos recogidos y con la impresión que nosotros hemos sacado, informaremos, amplia y minuciosamente, al Comité ejecutivo nacional del Partido Republicano Radical Español.

Dicho Comité será el que resuelva en definitiva, y yo espero que acaso para el miércoles se conozcan en Santander las medidas que se adopten a fin de que el Partido en esta provincia adquiera la preponderancia a que por su importancia y por su historia tiene derecho.

Y el señor Guerra del Río se despidió de los periodistas.

CONSTITUCION DE UN ORGANISMO

Bajo la presidencia del señor Vergara Zubiri se constituyó ayer en esta ciudad el nuevo Jurado mixto del Vestido y Tocado.

Asistieron todos los vocales efectivos y suplentes, dándose el caso original de ser este el primer Jurado mixto en el que estará numerosamente representado el elemento femenino.

Fué designado vicepresidente segundo la señorita Elvira Hernández Fernández, modista, y vicesecretario, don Tomás Ródenas.

Fué designada la Comisión inspectora, para la que fueron nombrados todos los vocales efectivos, y la de reglamento, que la constituirán la señorita Hernández, el señor Ródenas y el secretario.

Se tomaron otros acuerdos de interés para la clase, y se levantó la sesión.

EL GOBERNADOR CIVIL LIMITA LAS AUDIENCIAS PUBLICAS

El gobernador civil nos ruega la publicación de la siguiente nota:

"Con el fin de poder dedicarme al estudio y resolución de los expedientes de carácter administrativo que se tramitan en este Gobierno, he acordado limitar las audiencias públicas.

En su consecuencia, a partir de esta fecha recibiré los martes y jueves a los alcaldes, concejales, presidentes y vocales de las Juntas administrativas, y los miércoles y viernes a las Comisiones y particulares de la provincia, señalando como horas de audiencia, para todas estas visitas, de diez a doce de la mañana.

Y para conocimiento general lo hago público por medio de este periódico, con la advertencia de que no siendo en dichos días y horas no recibiré de la provincia a otras personas que no fueren aquellas que expresamente hubieren sido citadas."

LAS VISITAS QUE RECIBE EL PRESIDENTE DE LA DIPUTACION

Entre las visitas recibidas por el presidente de la Diputación, señor Ruiz Rebollo, figuraron las siguientes:

Alcalde de Medio Cudeyo; alcalde de Villaescusa; alcalde de Enmedio; alcalde de Valdáliga; don Francisco de la Torre; don Antonio García del Diestro; don Ramón Lavín; don Angel Lloreda; don Ricardo Amurrio; don Ramón Cubría; don Manuel González; don Enrique Ampuero; don Pablo Ruiz, y don Manuel Oláez.

¡MUCHA ATENCIÓN!
TRES VAGONES DE CRISTAL HA RECIBIDO
EL GRAN BAZAR 0,95 SAN FRANCISCO, 35
(FRENTE AL AYUNTAMIENTO) — ¡NO CONFUNDIRSE!

Piezas:	3 vasos colores: azul, verde o amatista	0,95
—	4 — blancos para licor	0,95
—	3 — dos para agua y uno para vino	0,95
—	1 lavafrutas, en colores, tamaño grande	0,95
—	1 — blanco, más pequeño	0,75
—	1 jarra cristal, grande, muy bonita	0,95
—	2 copas para licor, varios modelos	0,95
—	1 azucarera, tres modelos preciosísimos	0,95
—	1 florero tallado, forma copa	0,95
—	25 cristalería: azul y verde, lo más bonito	9,95

Fruteros, juegos para helados, para uvas y cerezas, muy económicos.
Vasos para cerveza, cañas, vermouth, a precios baratísimos
No olvide que para platos, tazas y batería de cocina, casi regalados

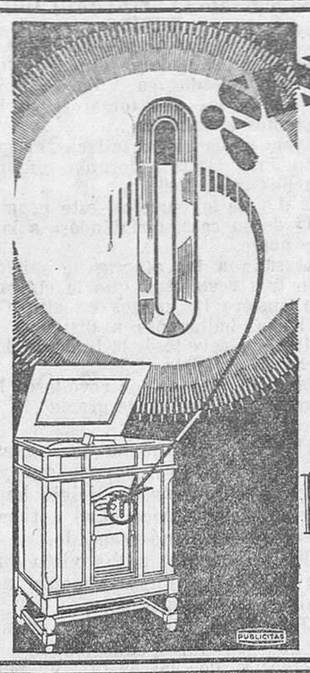
¡SENSACIONAL!
Nuevo dispositivo para sintonizar a base de lámpara Neon
Permite sintonizar las estaciones con el control de volúmen cerrado y por tanto, sin ruidos y con toda exactitud. El nivel de la luz en el tubo Neon indica cuando el aparato receptor está sintonizado perfectamente.
Un nuevo perfeccionamiento sólido de los enormes laboratorios ATWATER KENT, en donde se inventan y desarrollan las innovaciones que después adoptan otros fabricantes.
ATWATER KENT RADIO
AUTO ELECTRICIDAD, S. A.
Barcelona - Madrid
Representación en Santander:
FRANCISCO MONTANERO
SAN FRANCISCO, 33

REUMATICOS
Baños de algas vivas mucilaginoso-yodadas.
Indicados para el tratamiento del reuma, artritismo, lumbago, etc.
Duchas de agua fría y caliente, con algas y sin algas.
Abierto desde el día 23 de junio.
Playa de Castañeda (2.ª playa)

RAMON HAYA-VINOS POR MAYOR-BLANCOS DE LA NAVA

ALFA ESPAÑOLA
Garantizada por diez años
LA MEJOR por la mitad de precio
Calderón, 1-SANTANDER
JOSÉ MARIA PEREDA, 29. - TORRELAVEGA

PARA BARCELONA
se ofrece buen representante. Escribid: J. B. Pra, Real, 13, BARCELONA.

Aguas de CABREIROA
Facilita grandemente la expulsión de cálculos nefríticos y hepáticos.

A SANTANDER Y LA PROVINCIA CONVIENE SABER QUE LA ZAPATERIA LA ELEGANTE
expone una colección de zapatos preciosos a precios más baratos que ninguno.
Modelos especiales, de gran moda, a precios que nadie puede ofrecer.
QUINTANA, Compañía, 4 (frente a la iglesia)

MARITIMAS

LA LINEA MEDITERRANEO-CANTABRICO-AMERICA

Anticipamos hace días la noticia de que la Trasatlántica Española, de acuerdo con el Estado, ampliará los servicios de los trasatlánticos que hacen la línea de Santander a Cuba, Méjico y Estados Unidos, recogiendo pasaje y carga en los puertos del Mediterráneo, servicio que, por lo que hace a este año—salvo modificación—, sólo realizará el vapor correo "Cristóbal Colón".

La inauguración de este servicio la hará dicho buque saliendo de Barcelona el día 16 de agosto, a cuyo puerto irá desde Bilbao, al regreso de América, y las escalas que ha de hacer, son: Tarragona, Valencia, Alicante, Málaga, Cádiz y Bilbao, desde donde vendrá a Santander, para seguir viaje normal a la Habana y Veracruz, retornando por Nueva York, en la misma forma y con iguales escalas que hace ahora.

Otra de las novedades que se introducen en la línea es la admisión de pasajeros entre cualquiera de los puertos de escala.

A TURNO

En turno de carga de carbón para nuestro puerto se encuentran en Gijón cuatro vapores, y para Santoña, cuatro barcos de vela.

CAPITANES DE PESCA

Dado el mayor radio de acción a que han de trabajar los barcos de pesca de altura, parece que existe el propósito, en algunos armadores, de solicitar que a los patrones de cabotaje que los mandan, se los denomine capitanes de pesca, ampliando, claro está, los conocimientos náuticos de los mismos.

NOMBRAMIENTO

Por el Ministerio de Marina ha sido nombrado delegado del Estado en la Compañía Trasmediterránea don Vicente Gaspar Soler.

¡HA ENTRADO UNA "MARRACANA"!

El domingo vimos fondeada en Puertochico la primera "marracana" de las contadas que quedan haciendo la costera de bonito.

El viejo lanchón de vela lleva el nombre de "Kalbario-Mendi", nombre vasco, que en buen castellano significa "Monte Calvario".

Dejó una partida de bonito.

También arribaron, para dejar bonito, algunas lanchillas y motoras vizcaínas.

EL "FLANDRE"

Hacia mediodía de hoy arribará a nuestro puerto el trasatlántico francés "Flandre", que procede de Colón y escalas. Atracará a los muelles números 1 y 2, en los que desembarcará pasajeros, correspondencia y más de tres mil sacos de café, cacao y garbanzos.

MAREAS PARA HOY

Pleamares: 9,47 m. y 10,20 t.
Bajamares: 3,42 m. y 4,14 t.
Coeficiente medio: 60 m. y 59 t.

(Para obtener la hora local hay que restar quince minutos.)

LA OBRA DE UN INDIANO

Nueva carretera en Viñón.

Tres veces nos ha llevado al apacible pueblo de Viñón nuestra misión informativa, y las tres hemos llegado a la inauguración de una obra de utilidad pública, e igualmente benéfica, que el prócer viñonés don Juan Reda y Cuevas ha legado generosamente a sus afortunados convecinos, admiración de otros pueblos, huérfanos de esta liberalidad.

Fué la primera allá por el año 1923, cuando asistimos a la inauguración de aquella importante y costosa traída de aguas, rematada con una soberbia fuente, con lavaderos unipersonales y cubiertos, abrevadero, etc., obra de gran necesidad, pues aunque el pueblo se halla recostado en la vertiente meridional de los Picos de Europa y muy próximo a ellos, carecía en absoluto de tan necesario elemento.

Dos años después, en 1925, asistíamos a la inauguración del nuevo edificio, construído para escuela y casa de los maestros, que se levanta, coquetón, a la entrada del pueblo, amplio y bien orientado, donde los niños, siempre bañados por el aire y por el sol, pasan alegremente la mayor parte del día.

Hoy es la nueva carretera la tercera obra importante que el señor Reda lega a la posteridad, y para la cual tuvo que aportar más de ciento cuarenta mil pesetas, aun con la pequeña ayuda de la Diputación provincial, pues ofreció en el concurso el 73 por 100 del importe del presupuesto total, aumentándose a esto unos cuantos miles de pesetas más, que le costó la impericia y el abandono de un contratista descuidado, por el que él sintió singular predilección.

Esta carretera, que ahora ha de figurar como provincial, parte de la del Estado, en el kilómetro 413, en Tama, y termina en Viñón, con una longitud de cinco kilómetros y medio, en los que asciende más de cuatrocientos metros en un terreno muy accidentado, y sin que por ello presente un trozo de pendiente pronunciada, gracias a la maestría de su trazado, hecho con insuperable competencia.

Para recibirla, llegaron los ingenieros del Estado y de la Diputación, juntamente con el diputado provincial don José Puente Borbolla.

Hecha la entrega oficial, pasaron a la señorial mansión de los señores Reda y Cuevas todos los que habían asistido al acto con carácter oficial, y otros muchos invitados, para festejar el fausto acontecimiento. Tanto el señor Reda como su distinguida esposa, doña Pilar Cuevas, y demás familiares, rivalizaron prodigando atenciones de sincero afecto a sus visitantes. Sentados a la mesa, les fué servido un excelente banquete, que presidió y amenizó, con su gracejo especial, don Manuel Díez Sanjurjo, ingeniero jefe de Obras públicas; sentándose a continuación don José Puente, diputado provincial; don Alfredo García Lorenzo, ingeniero de la Diputación; don José Cavia, ayudante de Ingenieros; don Juan Reda y Cuevas, don Ignacio, don Félix y don Plácido Cuevas; don Mariano Fernández Monasterio, don Matías Gutiérrez, don Ramón Guerra, don Ricardo Cabo, don Pedro Rosellón, don Félix y don Francisco Reda y Cuevas y don Julián Monasterio.

Es inútil decir que un banquete, celebrado con motivo tan justificado, con comensales de vivo ingenio, y en el que el salmón del Deva se le antoja cambiar de elemento para nadar en vino de la Tierruca y en champán, tiene que ser duradero y deslizarse ameno, para luego terminar con un complemento digno, y el epílogo de éste fué organizar una excursión al puerto de Piedras Luengas, en la que formó una verdadera caravana de autos, que se detuvieron en la Venta del Horquero.

Para contrarrestar el fresco que se dejaba sentir en aquellas alturas, hubo necesidad de tomar unos sellos de jamón, con jarabe del país, y como la noche se avecinaba, en el empalme de carreteras hubieron de repetirse los saludos de la mañana, tomando la de Polaciones los que habían de regresar a Santander, y la del Esgovio, nosotros, siguiendo los autos despediéndose, desde una y otra carretera, con sus voces de metal.

M.

SENSACIONES PENOSAS DESPUES DE LAS COMIDAS
Las sensaciones penosas después de las comidas, tales como ardores, acedías, pesadez y digestiones difíciles, son derivados de una secreción de jugo gástrico excesivamente ácido. Esta acidez provoca, además, la fermentación de los alimentos, y su descuido agrava el mal, aumentando el dolor después de las comidas. Para neutralizar la acidez estomacal y normalizar las funciones del aparato digestivo, tome media cucharadita, de las de café, de Magnesia Bisurada, en un poco de agua, después de cada comida. Esto bastará para evitar inmediatamente tales molestias, permitiendo así una digestión normal y sin dolor. La Magnesia Bisurada se vende en todas las farmacias. Los médicos recomiendan la Magnesia Bisurada.

DIPUTACION PROVINCIAL

Ayer celebró sesión la Comisión gestora, bajo la presidencia del señor Ruiz Rebollo, asistiendo los vocales señores Teira, Ringelke, Vayas, Alonso Pellón, Villaverde y Fernández Bueras, adoptando las siguientes resoluciones:

Quedar enterada del resultado que obtuvieron los alumnos de la Escuela de Náutica en los exámenes que verificaron en la de Bilbao.

Se concede prórroga para el estudio del tercer año al pensionado, de música, don Carlos Diego Pérez, y al de escultura, don Francisco Rodríguez Asensio.

Se aprueba el presupuesto reformado para la variante del trazado del camino vecinal de Landias, en el término municipal de Soba.

A los Ayuntamientos de Valderredible y Valdeprado se les abonará el importe de la certificación de obra ejecutada en los caminos vecinales de Sobrepenilla, y del de San Andrés a la carretera de Pozazal a Bárcena de Ebro.

Hecha la recepción de los caminos vecinales de Bárcena a Bejorís, en Santiurde de Toranzo, y el de Celada Marlantes, en el de Enmedio, se elevarán a la Superioridad las actas al efecto extendidas.

Se aprueban las cuentas de estancias de dementes en varios manicomios; las de víveres, para los establecimientos benéficos, en el mes de mayo; la de suministro de leche y de carbón, para dichos establecimientos, correspondiente al mes de junio.

De conformidad con lo propuesto por los vocales de la Comisión de Beneficencia, señores Ringelke y Vayas, se acuerda que la Banda de música de la Casa de Caridad, por no hallarse en las condiciones debidas, suspenda por ahora su actuación, y que no admita contrata alguna para sus salidas, ni en esta capital ni en los pueblos de la provincia.

Se conceden socorros de lactancia para hijos gemelos a un vecino de Reinosa y a otro de Colindres.

Serán recluídos en el manicomio de Valladolid tres dementes.

Seguridad máxima
en los cruces la conseguirá montando en su coche los nuevos
FAROS anti-deslumbrantes

BOSCH
DE VENTA EN TODOS LOS GARAJES Y TALLERES

TIRO DE PICHON

La Sociedad de Tiro de Pichón de Santander está organizando, como en años anteriores, un programa para las tiradas que se darán en el campo de tiro de la Sociedad, situado en el Sardinero, frente a los Campos de Sport.

Una vez terminado el programa tendremos el gusto de publicar las principales tiradas, para conocimiento de los muchos aficionados a este deporte, así como el resultado de éstas, con la reseña de las mismas. Esta Sociedad, cuyos socios son de honor y protectores, con gran entusiasmo organiza las tiradas a base de premios, consistentes en copas y objetos de arte, donados por las autoridades, entidades y particulares, y constituye un festejo atrayente, que, unido a los que organiza el Ayuntamiento, contribuye al fomento del turismo de nuestras envidiables playas en esta época veraniega.

Los organizadores, con un entusiasmo que pone de manifiesto el desinterés y el mucho amor que sienten por esta capital, a pesar de no contar con las subvenciones que los años anteriores les otorgaban la Diputación y el Ayuntamiento, pues sabido es que estas entidades han disminuído sus consignaciones, para atender a la Feria de Muestras, que ha de ser un éxito y gran atractivo para forasteros, no han dudado un momento en dar las tiradas con sus propios medios, y si no alcanzan la importancia de otros años, por lo menos contribuirán a que a los veraneantes y aficionados de la capital no les falte el entrenamiento del tiro de pichón.

El día 20 se inaugurará la temporada oficial, y todas las tardes, de tres y media al anochecido, se puede verificar el entrenamiento, tanto de pichones como de platillos (pichón artificial), a precios reducidos.

Muchas son las copas para premios que se están recibiendo, contando, entre otros ofrecimientos, con una copa del excelentísimo presidente de la República, la de la Diputación, Ayuntamiento, Club Marítimo, Club de Regatas, Sociedad de Explosivos, Sociedad Orbea, Sociedad de Cervezas, copa de Suárez, copa de Quevedo, copa de Calafat, etc. y otras muchas, que una vez recibidas, se ultimará el programa, que se repartirá con profusión a todas las Sociedades de Tiro de España, para conocimiento de sus socios y aficionados.

D' PORTE

M.E.C.D. 2017

LOTERIA NACIONAL

SORTEO CELEBRADO EN MADRID EL DIA 11 DE JULIO DE 1932

PREMIADO CON 120.000 PESETAS
33.120.—Jaén.
PREMIADO CON 65.000 PESETAS
24.053.—Alicante.
PREMIADO CON 25.000 PESETAS
11.830.—Sevilla.
PREMIADOS CON 2.000 PESETAS
13.225.—Madrid.
15.587.—La Línea.
22.232.—Oviedo.
25.030.—Ceuta.
17.430.—Valencia.
26.736.—Badalona.
22.417.—Gijón.
16.793.—Madrid.
14.773.—San Sebastián.
6.868.—Madrid.

PREMIADOS CON 400 PESETAS

CENTENA

792 182 593 941 736 834 157 422 584 198
017 978 159 342 282 016 095 924 319 457
594 865 308 476 043 837 063 119 767 584
548 452 410 325 771 156 205 653 250 868
203 672 080 847

MIL

982 645 544 636 174 780 357 758 913 360
931 538 941 498 232 942 231 178 488 593
861 104 783 816 778 685 276 008 477 297
984 073 936 233 839 207 509 793 865 741
835 295 475 082 192 376 439

DOS MIL

729 259 720 403 754 392 492 277 664 907
625 656 160 481 655 886 213 330 687 442
137 626 837 129 305 076 491 568 350 198
896 682 304 422 958 097 623 013 555 751
136 717 558 858 987 427 056 835 697 032

TRES MIL

512 595 920 568 943 749 914 993 684 544
754 502 930 853 478 171 812 577 559 975
165 237 140 405 073 961 240 600 265

CUATRO MIL

461 401 491 626 543 209 866 762 252 754
166 557 947 274 917 145 025 975 851 203
796 992 174 921 687 559 632 233 123 373
548 746 411 909 425 713 967 735 648 219
864 342

CINCO MIL

170 946 947 092 301 149 704 563 134 533
035 907 095 725 868 080 346 268 689 250
726 898 656 857 007 236 665 050 083 122
936 686 559 844 559 723 646 267 280 470
128 197

SEIS MIL

001 224 854 291 497 075 685 605 064 695
668 763 580 792 211 837 118 224 735 824
484 715 612 680 610 959 410 198 741 050
646 967 336 325 815 000 532 076 133 949
862 849 725 634 164 090 860

SIETE MIL

958 290 488 215 707 152 002 045 278 041
491 366 110 068 160 476 512 154 398 996
439 601 056 479 787 008 484 310 717 151
143 463 389 651 617

OCHO MIL

587 417 619 747 350 523 749 947 443 827
269 196 974 745 579 460 161 881 511 991
799 145 559 522 068 380 595 361 061 234
052 356 806 505 535 955 081 179

NUEVE MIL

477 682 360 628 743 657 458 305 086 610
654 857 603 450 369 674 108 533 671 117
163 545 497 280 546 012 650 813 874 692
219 595 205 658 693 596 000 558 846 783
018 823 859 314 828 924 064

DIEZ MIL

060 848 215 608 213 391 454 399 904 696
004 803 756 918 579 945 844 838 678 864
797 662 739 758 792 142 806 328 294 525
185 557 888 765 684 750 264 733 892 623
141 659

109 799 151 767 229 220 416 861 757 943
800 063 909 145 466 655 962 630 678 011
608 193 961 457 395 648 335 158

CATORCE MIL

197 014 795 978 953 161 817 325 980 068
346 139 962 389 281 096 157 956 109 670
030 880 719 386 093 964 271 495 566 587
549 095 217 124 007 404 147 503 196 187
149 009 577 609 333 741 581

QUINCE MIL

835 122 668 859 967 823 464 938 918 796
705 806 849 669 417 454 888 716 751 798
495 517 684 941 054 265 076 527 081 658
353 207 496 910 086 383 973 596 970 013
539

DIECISEIS MIL

163 881 200 043 898 889 001 400 335 536
265 651 233 408 283 271 971 298 789 526
283 045 830 443 188 721 191 058 392 924
814 808 425 613 719 183 849 076 707 646
084 254

DIECISIETE MIL

958 319 317 969 354 498 390 842 016 069
355 259 147 253 793 797 423 986 799 738
908 490 135 829 888 713 627 922 057 999
317 383 153 032 104 584 511 616 413 513
277 512 885 559 129 264 856 236

DIECIOCHO MIL

724 451 767 325 688 527 227 490 185 733
188 077 034 181 816 547 186 935 312 832
514 478 224 040 293 614 082 024 618 960
435 581 019 656 336 424 600 277 974 174

DIECINUEVE MIL

926 916 416 289 465 028 142 311 069 499
525 288 740 425 623 251 554 305 307 313
712 515 061 609 230 368

VEINTE MIL

533 355 028 356 254 309 330 756 381 786
298 200 226 991 979 272 761 715 076 742
161 587 839 256 641 562 966 062 651 147
299 650 109 349 643 412 336

VEINTIUN MIL

602 699 456 965 071 554 909 260 858 592
420 286 969 655 805 723 956 305 155 633
717 486 698 310 675 207 904 227 647 160
973 735 218 464 370 495 891 076 885

VEINTIDOS MIL

689 961 678 620 526 218 747 808 332 072
494 671 558 133 764 675 871 210 918 397
231 654 947 783 362 077 846 723 676 717
665 426 460 152 406 287

VEINTITRES MIL

366 660 455 405 559 370 523 928 785 812
773 096 768 696 298 983 569 998 322 814
758 019 050 471 092 067 031 675 752 474
120 465 710 615 887 178 746 140 518 021
224 177 023

VEINTICUATRO MIL

343 591 103 481 604 864 397 464 667 172
858 780 406 697 684 794 376 515 302 371
419 529 447 778 725 222 895 051 294 334
414 593 510 741 231 344 762 340 384 898
340 319 607 697 554 553 926 468 513

VEINTICINCO MIL

549 180 314 751 327 383 889 551 114 582
392 713 687 208 098 972 367 706 600 828
077 469 525 184 424 224 706 910 773 568
089 494 238 524 756 855 492 520 610 853
466 361

VEINTISEIS MIL

419 965 126 637 383 446 606 916 834 111
542 223 737 018 920 725 378 400 442 930
366 849 280 694 911 695 603 847 818 067
651 714 032 237 962 775 115 734 314

VEINTISIETE MIL

521 000 957 819 883 446 972 231 910 150
458 360 019 892 029 512 234 852 243 542
577 970 084 107 889 745 508 093 229 647
133 349 872 170 777 634 491 541 727 928
606 993 422 027 861 388 788 628

VEINTIOCHO MIL

885 642 599 354 131 818 728 741 925 253
125 647 808 472 807 861 598 404 732 781
711 797 888 890 490 433 101 434 873 644
934 103 371 071 451 231 803 597 600 709
684 341 052 417 826 903

VEINTINUEVE MIL

322 165 679 143 491 743 662 117 714 186
950 359 515 200 458 495 172 399 506 083
652 804 522 889 841 406 455 230 390 372
895 482 903 301 308 257 782 354 087

TREINTA MIL

467 912 976 668 083 573 676 998 070 920
626 891 856 384 316 459 241 599 857 735
664 614 177 922 577 588 532 368 119 130
581 945 704 205 561 226 699 008 072 864

TREINTA Y UN MIL

685 012 803 695 853 148 832 576 308 874
551 090 927 689 419 498 268 333 440 713
791 978 375 376 641 657 773 958 428 114
302 789 552 058 760 059 235 264 249 622
534 133 238 928 868 430 294 417 645 161
965 005 152 848 384 351 883 744 970

TREINTA Y DOS MIL

832 563 519 348 660 651 983 051 169 601
473 635 448 716 370 918 397 383 747 355
449 863 371 748 408 261 392 153 008 904
496 970 584 893 718 284 158 230 792 097
146 133 444 447 746 188 170 544 018 273
310 166 258 582 385 404 916 497

TREINTA Y TRES MIL

485 778 968 301 359 332 429 121 791 235
524 293 789 611 072 108 802 416 674 132
226 109 509 945 306 919 224 282 535 376
863 178 309 803 002 523 735 534 139 771
310 974 019 413

TREINTA Y CUATRO MIL

846 972 968 744 017 849 639 345 047 215
964 316 680 141 473 382 067 822 841 219
594 359 355 022 277 427 793 261 792 354
395 467 598 148 054 487 801 007 540 473
821 833 606 359 010 956 646 845 225

¡ESTRENIDOS!

"Píldoras Zecnas", vegetales, son Laxante de efectos sin igual, Estomacales, Antibiliosas. Caja, 0'50 y 2'10 pesetas. Remite Correo reembolso. Envía prospectos gratis: Farmacia Rey, Infantas, 7, Madrid. Venta en Santander: Pérez del Molino, Vda. Villafranca y Farmacias.

NOVIOS

PARA MUEBLES Y TAPICERIA
ALBA, Magallanes, número 20, taller.

Manuel Soto Yárritu

ODONTOLOGO

Ha trasladado su consulta: de Santa Lucía, número 1 (Teatro Pereda), al PASEO DE PEREDA, 32, 1.° DERECHA.

BALNEARIO CALDAS DE OVIEDO

Aguas termales azoadas muy radioactivas. Reumatismo, catarros, gripe mal curada. Notables resultados en la hipertensión arterial.
GRAN HOTEL DEL BALNEARIO
Todo confort. Cocina selecta. Automóvil desde Oviedo.
15 de junio a 30 de septiembre.

Warner's

Fajas y Corselettes de fama mundial

Llevadas por las mujeres elegantes para ser más elegantes

Vd. también conseguirá la nueva silueta llevando un Warner's

GRATIS recibirá el bellísimo librito "Elegancia" mandando (o copiando) el cupón adjunto.

Gallo de Oro-Pza. Pi Margall-Santander
Nombre
Dirección
Ciudad

Pida: Una GAITERO
Media GAITERO
Cuarto GAITERO

VALLE BALLINA Y FERNANDEZ, S. A.
VILLAVICIOSA (ASTURIAS)
Fabricantes de SIDRA CHAMPAGNE y JUGO DE MANZANA

NO ABANDONE SU VISTA

Adquiera hoy mismo unas gafas con cristales bifocales para ver de lejos y cerca.

EXACTA EJECUCION DE LAS RECETAS DE LOS SEÑORES OCULISTAS
APARATOS FOTOGRAFICOS Y LABORATORIO
LUDY
OPTICO DIPLOMADO
Becedo, 3 - SANTANDER - Teléfono 31-30

VIDA SOCIETARIA

Casa del Pueblo.

SINDICATO METALURGICO MONTAÑES

SECCION DE SANTANDER.—Se convoca a junta general ordinaria para hoy, martes, a las seis y media de la tarde. Habiendo de tratar asuntos de verdadera importancia para todos los compañeros metalúrgicos, se encarece la más puntual asistencia.

SOCIEDAD DE ALBAÑILES, ESTUQUISTAS DECORADORES Y SIMILARES

Se convoca a junta general ordinaria para mañana, miércoles, a las siete de la tarde en primera convocatoria y siete y media en segunda.

Se ruega asistan con puntualidad, por ser los asuntos de gran interés para todos.

A la Comisión revisora de cuentas, compañeros Enrique Toca, Gustavo Lavín y Jesús Rodríguez, se les convoca para hoy, martes, en Secretaría.

RETRATOS niños de 1.ª Comunión: Fotografía BENJAMIN. SAN FRANCISCO, 23, PLANTA BAJA

SOCIEDAD DE OBRERAS Y OBREROS DE LAS FABRICAS DE CONSERVAS DE SANTOÑA, "LA UNION"

Se convoca a todas las obreras y obreros de las fábricas de conservas de Santoña a una reunión que se celebrará hoy, martes, a las ocho de la noche.

Como la cuestión a tratar es el asunto relacionado con la fábrica del señor Puente, quien se niega a cumplir lo convenido en el Gobierno civil con la representación de esta organización, se ruega la más puntual asistencia.

SOCIEDAD DE OFICIALES Y OFICIALAS EN LOZA "LA CERAMICA"

Se convoca a junta general ordinaria para mañana, miércoles, a las seis de la tarde, advirtiéndose que se impondrá el correctivo acordado al que no asista.

SOCIEDAD DE JARDINEROS, HORTELANOS Y LABRADORES DE LA PROVINCIA DE SANTANDER, "BELLEZA Y PRODUCCION"

Se ruega a todos los compañeros que integran la Junta directiva se presenten en nuestro domicilio social mañana, miércoles, a las siete y media en punto de la tarde, para tratar asuntos muy urgentes.

SOCIEDAD DE OFICIOS VARIOS DE PEÑACASTILLO

Se convoca a junta general ordinaria, en su domicilio social, para mañana, miércoles, a las seis de la tarde, para discutir con arreglo a la siguiente orden del día: Lectura del acta anterior, lectura de comunicaciones, movimiento de afiliados, gestiones de la Directiva y preguntas y proposiciones.

SOCIEDAD DE ALPARGATEROS Y ALPARGTERAS DE ASTILLERO Y PUEBLOS LIMITROFES

Se convoca a todos los afiliados a junta general extraordinaria para el jueves, a las siete de la tarde, para tratar sobre el conflicto del señor Aguilera. Se recomienda puntual asistencia.

Centro Obrero.

SINDICATO DEL RAMO DE CONSTRUCCION

SECCION DE LA MADERA.—Esta Sección convoca a todos sus asociados a la asamblea general ordinaria que se celebrará mañana, miércoles, a las siete de la tarde, encareciéndose la más puntual asistencia.

SECCION DE PEONES.—Se convoca a junta general para mañana, miércoles, a las seis y media. Por ser los asuntos a tratar de sumo interés, se ruega a todos los compañeros la más puntual asistencia.

NOTAS DEPORTIVAS

MADRID, 4; DEPORTIVO LAREDO, 0

Un buen partido para el Madrid. Venció por 4-0 al Deportivo Laredo, lo que es una hazaña deportiva merecedora de elogio.

El once laredano salió al campo con escasa moral, como si de antemano se hubiese declarado vencido. Hubo poca precisión y, sobre todo, demasiada lentitud en los pases, y en futbol, lo hemos dicho cien veces, unos segundos son de valor inestimable.

Hizo un buen partido la línea de medios madrileña. En su actuación estuvo la clave del triunfo.

Mucho calor. Mucho aburrimiento. Y un buen arbitraje. Este, a cargo de Rivero.

PARA LA FEDERACION REGIONAL CANTABRA

El domingo se ha registrado en un campo de futbol de esta provincia, en el de Bezana, un espectáculo francamente antideportivo. Partidarios de uno y de otro club, del titular y del Tolosa, que resultó vencedor, nos envían amplias referencias de los hechos, y hasta un aficionado inteligente, "Otema", francamente indignado ante aquellos hechos reprobables, nos remite unas cuartillas que son un duro comentario a lo sucedido.

No queremos, desde estas columnas, agriar la cuestión, por todos conceptos repugnante; pero a la que, seguramente, no se hubiera dado motivo si la Federación Regional Cántabra, dirigida por un deportista ejemplar, como es don José María Barbosa, no autorizase estos encuentros en el mes de julio.

Es lamentable que en pleno calor, en una tarde agobiadora, enervante, como la del domingo, se juegue al futbol, constituyendo ciertos partidos números de ferias y de romería, aun cuando, como en el caso a que nos referimos, pudo haber dado motivo a un día de luto.

Por decoro y seriedad del deporte, pedimos nuevamente que no se autoricen más encuentros de futbol, ni en ese ni en ningún pueblo, hasta que finalice la temporada de descanso. Y, en tanto, solicitamos también que se abra una información, que se depure lo ocurrido y que se tome contra los culpables, sean éstos quienes fueren, una medida ejemplar.

Y con la esperanza de ser escuchados y atendidos, aplazamos nuestro comentario hasta el momento oportuno, hasta que se compruebe de parte de quiénes está la razón, la que no es posible conocer a través de esas referencias apasionadas, y que por ello no publicamos.

LOS CLUBS MODESTOS

El Tolosa Sport tiene el propósito de trasladarse el domingo a Laredo. Y a los socios y amigos que quieran acompañarle, les invita a pasarse por el domicilio social, hasta el día 15, para inscribirse.

LA VUELTA A FRANCIA

LA ETAPA BURDEOS-PAU SE DECIDE AL SPRINT, VENCIENDO EL BELGA GEORGES ROUSSE.—VICENTE TRUEBA CORRIO CON DI PACCO, EN VENCEDOR, DURANTE 80 KILOMETROS

Ayer se corrió la cuarta etapa, Burdeos-Pau, sobre 195 kilómetros, que pudieron haber sido de emoción si la benevolencia de M. Desgranges no hubiera existido; pero el organizador de la tour, que dejó en la primera etapa a dos routires fuera de cuenta por llegar unos segundos después de cerrado el control de clasificación, ha comprendido que un desgaste de energías ante la etapa reina, que se corre hoy, sería contraproducente, y ha perdonado aquel paseo turístico que los gigantes de la ruta llevaron a cabo en los 382 kilómetros de Nantes a Burdeos.

Papá Desgranges, el inflexible, dejó ayer de serlo, dando la salida en línea a agrupados y ases individuales, y por esta condescendencia sólo hubo un momento de emoción que alegró la etapa, y que corrió a cargo de Vicente Trueba, nuestro paisano, que, con Di Pacco, llevó a cabo una intentona durante 80 kilómetros por las planicies de la etapa. Y no logró Trueba sus deseos—decía ayer el amigo Bobillo a la Peña del Bar Americano—porque el italiano se negó al relevo que requiere una fuga de esta importancia. Trueba empleó la táctica de la segunda etapa, que es de gran acierto, de no estar a pocos kilómetros del final de la jornada; pero ya van dos intentos en los que el montañés se revela amenazador teniendo frente a él los más caracterizados ases mundiales.

Si hasta Pau se ha mostrado inquieto el montañés, y no el de Bilbao, como dice "L'Auto", ¿qué va a ser desde hoy, que rueda sobre recorridos apropiados a sus características?

RIVERO

Vende los sombreros y gorras mejores y más baratos

PLAZA VIEJA, 4

Va a haber que ir pensando lo que pueda pasar hoy en esta etapa, que, como dijimos en nuestro último comentario, sirvió para seleccionar los vencedores de la tour.

Volvamos a la etapa cuarta, que, como hemos dicho, los únicos corredores que se mostraron belicosos y pidieron lucha tenaz durante un gran número de kilómetros, sin que secundasen la iniciativa los ases, y con mayor motivo los alemanes, que desde mañana comenzarán a rodar sobre un terreno peligroso para ellos, si los tiempos no han cambiado, pues recordamos aún aquel descenso del Toumalet, sobre el que no se veían más que alemanes al borde de la cuneta.

Burdeos-Pau, mientras tenga ante sí el Abuisque y el Toumalet, no pasará a la historia. Abrazos fraternales, camaradería por doquier, para tomar lo más descansados posible el plato fuerte de Pau-Luchon, que no es muy digerible, por cierto.

Esta etapa se decidió al sprint, venciendo Geoge Rousse, del equipo belga, seguido de P. Lé Drogo, individual, Pipoz y Bouduel.

A continuación, un pelotón numeroso; entre ellos, Vicente Trueba.

LA ETAPA DE HOY, PAU-LUCHON, 227 KILOMETROS

Hoy, a las siete de la mañana, se habrá dado la salida de Pau a los participantes de la Vuelta a Francia, para cubrir los 227 kilómetros que hay hasta Bagneres de Luchon, por la ruta del Abuisque y el Tourmalet, los dos "col" que son los dos primeros jueces de paz que, a su paso, encuentran los corredores de la tour.

Esta histórica prueba es en la que se distinguen los más famosos "grimpeurs" y en la que el maillot amarillo, distintivo del "leader", suele ser arrebatado si en él va enfundado un hombre de estas características.

El recorrido es el siguiente: Salida de Pau a las siete de la mañana, para seguir por Eaux-Bonnes, Argeles, Bareges, Saint Mari de Campau, Begneres de Baigoni, Capvern, Bagneres de Luchon.

Desde hoy, la tour cambia de decoración, y, por lo tanto, habrá sorpresas.

Esperemos.—LAPIZE

ROYALTY

GRAN HOTEL.—CAFE.—RESTAURANT
JULIAN GUTIERREZ
Casa especializada en BODAS BANQUETES, LUNCHS y TES, con servicio moderno del más refinado gusto.
RESTAURANT RENOMBRADO
Plato del día: Corderito Clamart.

CAMISA DE SEDA, blanca y color crudo. Punto de última novedad. Manga corta, **12 ptas.** Manga larga, **19 ptas.**

CASA MIGUEL
Atarazanas, 5. Teléfono 18-12. Santander.

Movimiento republicano.

Partido Socialista Obrero.

JUVENTUD DE SANTANDER

ASAMBLEA ORDINARIA.—Se celebrará el viernes, a las ocho en primera convocatoria y a las ocho y media en segunda.

La orden del día es muy interesante, por lo que se advierte a los afiliados de uno y otro sexo que es necesario que acudan puntualmente.

El Comité se reunirá el jueves, a las ocho y media, y se ruega la asistencia de todos los componentes del mismo.

Partido Republicano Radical.

CENTRO INSTRUCTIVO RADICAL DE CUETO

Este Centro celebrará junta general hoy, martes, a las nueve de la noche. Se recomienda a todos los socios que no dejen de asistir, por ser los asuntos a tratar de sumo interés. A esta junta general se convoca también a la Juventud.

Partido Republicano Democrático Federal de Alianza de Izquierdas.

La Comisión organizadora del mitin monstruo que se celebrará el próximo domingo, en la plaza de toros de Santander, a las diez de la mañana, pone en conocimiento del público que las puertas de la plaza se abrirán dos horas antes. Con tal motivo, se suplica a los inspectores, nombrados de antemano, pasen por Secretaría hoy, a las nueve de la noche, a recibir instrucciones.

Para facilitar al público la adquisición de localidades, por suscripción popular, se han autorizado para expedirlas, a los establecimientos siguientes: "La Carmencita"; San Roque, 5; Vicente Solórzano, Méndez Núñez; Sota, calle Alta, y "El Congreso", Becedo, y en nuestro domicilio social (Peña Herbosa, 11, bajo), todos los días, de diez de la mañana a diez de la noche. Los encargos de la provincia pueden hacerse hasta el jueves.

Al mismo tiempo advertimos al público que con motivo de haberse extraviado un talonario de localidades, del tendido número 3, quinta fila, desde el número 10 al 92, quedan anuladas.

Nos anuncia el Subcomité de Torrelavega que con motivo del acto que se ha de celebrar el domingo en nuestra capital, y aprovechando esta circunstancia, el sábado por la noche se celebrará otro grandioso acto en Torrelavega, en el que tomarán parte los oradores siguientes: Barriobero, Balbontín y Cánovas Cervantes. Este acto tendrá lugar en el Salón Olimpia.

ATENEO POPULAR DE MONTE

Conmemorando el segundo aniversario de su fundación

Se conmemoró este acontecimiento con una velada literaria, que estuvo muy concurrida.

Comenzó el acto haciendo la presidencia la presentación del joven Urano Macho, quien ensalzó la labor cultural de este modesto centro del saber.

Habló luego, en nombre del Ateneo Popular de Santander, el señor Samperio, quien pronunció una documentadísima conferencia, ocupando seguidamente la tribuna el señor Campano, que señaló la importancia de que la mujer secunde estas iniciativas culturales, extendiéndose en otras consideraciones de estímulo a los encauzadores de esta constante labor de enseñanza y de regeneración.

Por último, se rinde un homenaje a la presencia de don Jesús Revaque, el culto profesor, tan amante de este Ateneo, quien, elocuentemente, ensalza la labor cultural desarrollada, excitando el celo de los dirigentes para proseguirla.

Todos los oradores fueron muy aplaudidos, como lo fué la lectura de unas inspiradísimas cuartillas del socio Emiliano Bravo.

Después de la velada literaria, una Rondalla ejecutó un selecto programa, que permitió la diversión honesta de la gente joven hasta la madrugada.

El domingo se celebró la jira a "La Maruca", que estuvo concurridísima, pasando de tres mil los desplazados a tan pintoresco lugar, advirtiéndose una lucida representación del Ateneo Obrero.

Regimiento de Infantería número 23.

Se saca a concurso el suministro de pan a las fuerzas del regimiento que guarnecen esta plaza.

Los industriales panaderos que deseen concursar, lo podrán hacer hasta las once horas del próximo día 14, en que se reunirá la Junta económica, para la apertura de pliegos y adjudicación.

El pliego de condiciones está a disposición de los que lo deseen examinar en el despacho del mayor.

Por la tarde, la Coral de Camargo dió un selecto concierto, que fué escuchado por enorme gentío, que aplaudió con entusiasmo la ejecución de las obras, cantadas con irreprochable maestría, teniendo que bisar algunas y añadir otras, a petición del auditorio, éxito que se repitió por la noche en el Cinema de Monte.

Nuestra felicitación a la masa coral, y especialmente a su digno director, cuya labor silenciosa y modesta es por ello más laudable.

Un saludo cordial y fervoroso de este lugar de Monte para todos los que desinteresadamente, y con excepcional cariño, contribuyen a dar esplendor a estas fiestas de confraternidad y de cultura, y nuestro cariño y gratitud sinceros también para EL CANTABRICO, que, siempre, nos ofrece desinteresadamente sus columnas para el mejor esplendor de estos actos.—J. F.

Desaparece el cansancio; la sed se calma en el acto

8 de la mañana. • Mal gusto de boca, pesadez, dolor de cabeza... tome una cucharada de SAL EFERVESCENTE BISHOP.

Media mañana. • Falta de apetito, mareos, abatimiento... tome una cucharada de SAL EFERVESCENTE BISHOP.

Media tarde. • Ardor de estómago, náuseas, mucha sed... tome una cucharada de SAL EFERVESCENTE BISHOP.

Media noche. • Insomnio, sofoco, mareos, excesivo cansancio... tome una cucharada de SAL EFERVESCENTE BISHOP.

Al momento quedará convertido en otra persona.

Venta en farmacias y centros específicos

Exija el nuevo precio reducido
FRASCO GRANDE 6'50 PTS.
FRASCO PEQUEÑO 3'25 PTS.
cuando compre otro frasco de
BISHOP'S NATURAL FRUIT SALINE
(Sal efervescente Bishop's)
GARANTIZADA POR LOS INVENTORES DEL CITRATO EFERVECENTE DE MAGNESIA EN 1857

PUBLICITAS

Agentes en España: J. Uriach y Cía, S. A. Arsch, 49 - Barcelona

M.E.C.D. 2017

NUESTRA INFORMACION DE LA PROVINCIA

Torrelavega.

Exámenes de los niños de las escuelas en la Coral. Biblioteca Popular.--Una yola de la flota torrelaveguense naufraga en Suances, poniendo en grave riesgo a sus dos tripulantes.--Ateneo Obrero.--Llegó el coche nuevo para la Cruz Roja.--Notas tristes. Casa de Socorro.--Ecos de sociedad.--"El Impulsor", remozado.

LOS EXAMENES DE LOS NIÑOS DE LAS CLASES DE MUSICA DE LAS ESCUELAS PUBLICAS

Como anunciábamos el sábado pasado, dicho día se celebraron los exámenes de los niños que asisten a las clases de música de las escuelas nacionales, que dirige el director de la Sociedad Coral, don Lucio Lázaro.

El programa anunciado se cumplió en todas sus partes. Primeramente se hicieron ejercicios de solfeo en conjuntos de niños y niñas de los Grupos escolares de Menéndez y Pelayo y del Oeste, demostrando la aplicación habida por todos durante el curso. Seguidamente se hicieron otros ejercicios individuales de solfeo y teoría, así como de canto, por los alumnos más aventajados de la clase, que resultaron admirablemente, demostrando con ellos las cualidades nada comunes que su maestro reune para enseñar a los niños.

Después ejecutaron a dos voces, con acompañamiento de piano, una serie de canciones de ambiente popular, entre las que destacaron "Otoñal", de Guridi; "El árbol", de Lázaro, y "El molino", de Landry, todas ellas ejecutadas con una maestría insuperable, que les valió grandes ovaciones de la concurrencia.

Pero donde demostraron hasta dónde pueden llegar alumnos y maestro fué en las "Escenas infantiles", de Guridi, obra de grandes dificultades para niños, y que, sin embargo, la bordaron, logrando emocionar a la distinguida concurrencia.

Para final, ejecutaron un juego rítmico de Llongueras y un número de gimnasia rítmica, que fueron muy aplaudidos.

Todos los números fueron acompañados al piano por Lucio Lázaro (hijo), que resultó ser un pianista consumado, pues había algunas obras erizadas de dificultades, como las "Escenas infantiles", de Guridi, que las ejecutó con una simple lectura.

Asistieron la mayoría de los profesores de las escuelas de Torrelavega y extrarradio, la Junta directiva de la Coral, distinguidas personalidades de esta ciudad, los familiares de los alumnos y corresponsales de la Prensa de Santander.

El alcalde, o su representación, brilló por su ausencia.

En años anteriores, cuando el alcalde no podía asistir, delegaba su representación en un concejal.

¿Será que las cosas de niños no interesan? Sería de lamentar.

Las niñas Gloria González, del Grupo Menéndez y Pelayo, y América Díez, del Oeste, cantaron varios solos, acompañadas del coro de niños y piano, y esta última, al final, y fuera de programa, ejecutó, con gran delicadeza y sumo gusto, una jota aragonesa, acompañada al piano por su profesor, don Lucio, que hubo de repetir ante la insistencia del público.

El maestro Lázaro fué muy felicitado por el resultado de estos exámenes, que ponen, una vez más, de manifiesto sus profundos conocimientos profesionales y su inagotable actividad.

BALANCE BIBLIOGRAFICO

La Biblioteca Popular, que viene continuamente recibiendo donativos en libros y adquiriendo el mayor número posible de éstos, dentro de lo mejor y de más actualidad, tiene sus anaqueles densamente provistos de todos los libros políticos, sociales, didácticos, literarios, científicos, etc., que se han publicado recientemente.

Dentro de estas adquisiciones tan importantes, se ha esmerado su Directiva en conseguir todos los libros que se refieran a asuntos de la prehistoria, teniendo en cuenta la situación estratégica de Torrelavega respecto a las zonas donde se hallan las cavernas de la provincia. Así que la Biblioteca Popular, en su anaquel donde se encuentran las obras de materias relacionadas con la prehistoria, puede servir, como el mejor ilustrador, para comprender mejor las maravillas que encieran nuestras grutas. Lo mismo está haciendo con las sección de literatos montañeses, y así, aparte de las colecciones completas de los grandes escritores, como Pereda, puede hallarse folletos, libelos y libros del mayor interés histórico, muchos de ellos ya agotados. Entre los más importantes se encuentran obras de Escagedo Salmón, Escalante, Vicente de Pereda, José del Río, Jesús Cancio, H. Alcalde del Río, García Lomas, Puig y Sánchez, Ortiz de la Azuela, Huidobro, Bonilla San Martín, E. Ménéndez, José A. del Río, Casimiro del Collado, Juan de Hoznayo, Ricardo de Valero, G. de la Puente, Juan García, Ortega Munilla, Fernando Velarde, Pérez Galdós, Elpidio Mier, Fresnedo de la Calzada, doctor Madrazo, Otaño, Pérez Nieva, Angel de los Ríos, Lasaza Larreta, Llorente, Hoz Teja, Camporredondo, Fernández Guerra, Martín Mínguez, Maestre, García del Moral, Garma Baquiola, Luis Barreda, D. de Quijano, Zorrilla, Maza Solano, Llano, Quiroga, Sanz Martínez, Martínez y Ramón, Fernández Llera y otros muchos que se haría pesado enumerar.

Aparte, también se han adquirido los publicados aún más recientemente—como si dijéramos en estos días—, cuales son: "Estampas deportivas", de "Pepe Montaña"; "Pedagogía y Eugenesia", del doctor Madrazo; "En defensa de nuestra economía nacional", de Leopoldo Bárcena; "Medicina urgente", del doctor Ruiz Salazar; etc.

En números sucesivos iremos dando nuevos datos de gran interés referentes a la labor divulgadora de esta entidad cultural.

EL PELIGRO DE LAS YOLAS

Dos intrépidos jóvenes, del pueblo de los hermanos Trueba (Sierrapando), quisieron demostrar el domingo que se puede ir navegando desde Torrelavega hasta Suances, a pesar de no estar hecha una canalización que convirtiese a nuestra ciudad en un magnífico puerto de refugio y comercial.

Los dos arriesgados muchachos, primos carnales entre sí, y llamados Anastasio Martín y Amador Herreros, pusieron en marcha la gran nave titulada "Mare Nostrum", y proa hacia Suances, fueron río abajo, salvando presas y cauces como pudieron, hasta que un poco más abajo del puente de Barreda, ya en plena ría de Requejada, encontraron fácil la navegación.

Dichosos y felices por su hazaña, llegaron hasta la ribera de Suances, adonde también habían arribado otras dos yolas que solieron casi a la par que "Mare Nostrum" del Ansar, o sea que la pequeña flota torrelaveguense no tuvo miedo a los remojones en el río grande ni al peligro de la ría.

Pero Amador y Anastasio quisieron demostrar que ellos tenían más pericia que los tripulantes de las otras yolas, y sin prever el peligro que suponía intentar entrar en la playa de Suances, para lo cual hay que burlar las olas rabiosas de la barra, allá se fueron, y, efectivamente, cuando menos lo pensaron, la "Mare Nostrum" zozobró, a consecuencia de un golpe de mar, que la dió vuelta.

Las olas se llevaron a cada uno por su lado; comenzaron los gritos de auxilio, se movilizó alguna embarcación, y pudieron ser extraídos los dos navegantes de Sierrapando en regular estado, sobre todo Amador Herreros, a quien hubo que hacer reaccionar, devolviendo tal cual de agua.

Esto ocurrió por la mañana, y tanto se exageró la noticia, que en nuestra ciudad se dijo que eran dos los ahogados.

Ni que decir tiene que los dos jóvenes lo pasaron mal, y que sus respectivas familias sufrieron un serio disgusto; así es que bueno será que el comandante de Marina de Requejada se digne prohibir en absoluto estos paseos en yola, tan peligrosos para quien los realiza.

Las otras dos yolas, que llegaron a la ribera de Suances, iban tripuladas por los jóvenes Tomás Berrazueta y Jesús Rosino, una, y la otra, por Arturo Barquín.

Según nuestras noticias, estas yolas o estos yolistas hacen prácticas en la magnífica y natural "piscina" del Malecón; pero esto les parecía poco para sus facultades, y se decidieron el domingo a marchar, río abajo, hasta Suances, aunque partiendo del sitio conocido por El Ansar, lugar amplio y hermoso, en que podrían instalarse soberbios muelles si la canalización de Requejada llegase algún día hasta nuestra población, cosa que no es difícil, ni muy costosa, pero que no ha entrado en el plan de obras a conseguir por ningún diputado, de antes ni de ahora.

Demos nuestra enhorabuena a estos muchachos, que pueden estar orgullosos de haber sido los primeros navegantes que han partido de El Ansar y han llegado hasta el mar, y doblemente a los náufragos Amador y Anastasio, por haber salvado su vida.

¡En el agua, nada de imprudencias; lo sabemos por experiencia!

ATENEO OBRERO

Mañana, miércoles, a las ocho y media en punto de la noche, celebrará junta general este Ateneo, para tratar asuntos de suma importancia. Se ruega a todos los socios la más puntual asistencia.—**La Administrativa.**

LA CRUZ ROJA

Ya recibió esta humanitaria institución el nuevo coche para el traslado de heridos y enfermos.

Dicho ómnibus es magnífico, estando dotado del mayor confort y de muchas comodidades.

Felicitamos a la Delegación local de la Cruz Roja por esta adquisición, que tanto la enaltece.

Verdaderamente que la Cruz Roja de nuestra ciudad no descansa en su plausible deseo de dotar el Cuerpo de los más perfectos servicios.

¿Se da cuenta el pueblo de lo que esto significa?

NOTAS TRISTES

Confortado con los Santos Sacramentos, dejó de existir el domingo último, a los sesenta y tres años de edad, el distinguido médico, titular del inmediato Puente San Miguel, don Julio Ruiz de Salazar González-Quindos.

La muerte de este verdadero apóstol de la Medicina ha causado hondo sentimiento en el vecindario de cuantos pueblos visitaba, y asimismo en esta ciudad, donde era muy querido.

Del señor Ruiz de Salazar se puede decir que hacía de su profesión un sacerdocio; para don Julio no había nunca inconvenientes; en sus años de buena salud, igual le daba salir de día que de noche; donde hacía falta, allí estaba el señor Salazar, aplicando su ciencia y prodigando auxilios económicos, sanos consejos y consuelos y cariño en los momentos fatales. Por lo regular, en cuantas casas visitaba don Julio, entraba no sólo el médico inteligente y de gran experiencia, sino el buen amigo, el hombre servicial y desinteresado.

De su actividad y celo hablan con elogio los cientos y cientos de clientes que tenían fe ciega en don Julio.

Tanto se preocupaba el señor Ruiz de Salazar de la salud pública, que hace poco tiempo editó una obra, a precios populares, titulada "Medicina urgente", de la que se ocupó la Prensa para realzarla, y cuya obra se ha vendido mucho, por ser verdaderamente práctica y comprensible.

Con la muerte del buen médico pierden los pobres un protector, y la Montaña, un hijo preclaro y patriota.

El entierro, verificado ayer, siendo trasladado su cadáver desde la casa mortuoria, en Puente San Miguel, al panteón de familia del cementerio de nuestra ciudad, constituyó una imponente manifestación de duelo, que puso de relieve las simpatías y amistades de la distinguida familia Ruiz Salazar y Argumosa, a quienes en todos estos pueblos se les quiere y respeta.

A la afligida viuda, doña María G. Argumosa; a sus desconsolados hijos, nuestros queridos amigos, don Julio (médico titular en esta ciudad), don Juan José, doña María, doña Carmen, don José y don Miguel; hijas políticas, doña María Irastorza y doña Amparo Sandoval; nietos, y demás familiares, les reiteramos nuestro pésame muy sentido, rogando a nuestros lectores una oración por el que fué un esposo amantísimo, un padre cariñoso y un ciudadano ejemplar.

—A los setenta y cinco años de edad, y confortada con los Santos Sacramentos, dejó de existir el domingo último en esta ciudad la respetable señora doña Aurea Quevedo González, viuda de Ceballos.

A sus afligidos hijos, doña Josefa, doña Celina y don Cayetano; hijo político, don Bernardino San Juan; hermana, nietos y demás distinguida familia, les testimoniamos nuestro sincero pésame.

CASA DE SOCORRO

Por los practicantes de guardia han sido asistidos:

Federico Pedrosa, de siete años, de herida cortante en el pie izquierdo.

—Antonio Gutiérrez, de herida contusa en el frontal.

—Policarpo Gómez, de 66 años, de contusión, con hematoma, en el codo derecho y contusión erosiva en el frontal y región superciliar derecha.

—Filomena Iturbe, de 58 años, de herida cortante en el dedo pulgar de la mano izquierda.

—Manuel Rodríguez, de 19 años, de extensa erosión en el antebrazo izquierdo.

—Teresa Trueba, de un año; pérdida de la uña del dedo anular de la mano izquierda.

—Benjamín Munárriz, de cuatro años, de herida cortante en la pierna derecha.

—Angel Collantes, de 25 años, de Campuzano, de contusión erosiva en la pierna derecha.

—Eusebio Alvarez, de 17 años, de herida punzante en el epigastrio. (Fué curado por el médico señor Palacín.)

"EL IMPULSOR", REMOZADO

El semanario de esta ciudad titulado "El Impulsor", periódico decano de la provincia, que cuenta cincuenta y nueve años de publicación, ha salido el domingo completamente remozado.

Papel estupendo, cubiertas en colores y diez páginas pletóricas de interesante original y numerosos anuncios.

Felicitamos al veterano periódico por este progreso, y esperamos que estos ímpetus que se inician en el número del domingo continúen con entusiasmo, sobre todo si su labor se inclina francamente en favor de los intereses generales de la ciudad de Torrelavega, por los que siempre ha trabajado "El Impulsor" con alteza de miras y el más profundo respeto para quienes disienten de su orientación y de sus razonamientos.

Todo lo que sea progreso de la Prensa nos complace en extremo.

DE SOCIEDAD

El día 6 del actual, y en la iglesia de San Ignacio, de San Sebastián, se han unido con el indisoluble lazo del matrimonio el pundonoroso capitán de Artillería, y particular amigo nuestro, don Fermín Martín Alonso y la bellísima señorita Ivonne Avenell Porvell, siendo apadrinados por la distinguida señora doña Pilar Alonso de Martín, madre del novio, y el respetable caballero don Louis Avenell Thierry.

Firmaron el acta matrimonial, como testigos, don A. de la Presilla y don P. Carnero, capitanes de Artillería, por parte del novio, y los señores Goodman, cónsul inglés, y Avenell, por parte de la novia.

El banquete nupcial tuvo lugar en el Hotel Niza, de la bella capital de Donostia.

La feliz pareja salió para diversas capitales.

Nuestra cordial enhorabuena al nuevo matrimonio y familias respectivas.

—Pasa unos días en nuestra ciudad el joven corredor de Comercio de Salamanca don Patricio González López.

Paco CAYON

Campóo de Yuso.

MUERTE SENTIDA

El 6 del corriente, tras una penosa y larga enfermedad, ha dejado de existir en Orzales, confortada con los Santos Sacramentos, doña Antonia Fernández, esposa e hija de nuestros buenos amigos don Braulio de la Puente y don Pedro, respectivamente.

Era la finada no sólo un modelo de esposa y madre, sino también de mujer honrada y laboriosa, captándose la simpatía de cuantas personas en vida la trataron.

La imponente manifestación de duelo que acaeció en la conducción del cadáver al cementerio, reflejaba el aprecio en que se tenía a la finada y el general sentimiento que su muerte ha producido.

A su desconsolado esposo, padre, hijos, hermanos y demás familia, damos nuestro más sentido pésame por el dolor que en estos momentos les aflige.

DE SOCIEDAD

Por el suceso anteriormente expuesto, han llegado al citado pueblo los señores siguientes: De Fraguas, don Antonino Fernández (tío de la finada). De Arenas de Iguña, don Sebastián Puente (hermano político), y don Marcos Puente (hermano político también), de Medina de Pomar (Burgos).

—De Espinosa de los Monteros (Burgos), y para pasar unos días entre sus familiares, ha llegado don Victor Fernández.

EL CORRESPONSAL

Reinosa.

IMPRESIONES DEL DOMINGO

El domingo hizo un día espléndido, circunstancia que aprovecharon las gentes de la ciudad para desplazarse por el campo, a todos los pueblos y aldeas de la comarca. En Matamorosa, Bolmir, Nestares, Salces, Requejo, Fresno y Santana, la animación fué extraordinaria.

Por la noche, en la plaza de la República, la Banda municipal dió el concierto acostumbrado, ejecutando un buen programa de piezas bailables para que la juventud se divirtiese en la velada, que duró hasta las doce

NOTAS DE SOCIEDAD

Para pasar la temporada estival, como en años anteriores, han llegado de Madrid don Marcelino de la Mota Velarde, el pundonoroso teniente coronel de Artillería don Santiago Rocha y señora y el joven estudiante Enrique García Bances, hijo de nuestro buen amigo el farmacéutico don Francisco G. Morante.

—De Valladolid, la familia del culto notario de aquella ciudad castellana don Luis R. de Huidobro y don Teodoro Olavarría y la suya.

—De Bélgica llegó la bella señora doña Carmen Muñoz de Moreau, con sus encantadoras hijitas.

—De Barcelona, la distinguida y bella señorita Elvira Alvarez Quevedo.

—De Madrid, nuestro estimado amigo don Manuel Ruiz-Zorrilla y Martínez.

—También de la capital de la República, para pasar el verano, llegaron la respetable y bondadosa señora doña Horosia, viuda de Herce, y su bellísima nieta Horosita.

—Salieron para Madrid tres preciosísimas señoritas, que han permanecido entre nosotros unos pocos días con motivo de la boda de nuestro paisano y amigo don Jesús G. Blanco y Gutiérrez, que contrajo matrimonio en Las Rozas de Valdearroyo con la señorita de Macho. Estas angelicales criaturas llevan los nombres de Mariuca Blanco, Menchín Miralda y Casi Roncal, encantadora paisana, a la que no perdonaré yo que no me haya saludado. Bueno; que sus papás, don Adolfo y doña Rosaura, la den su merecido. ¿Estamos, simpatiquísima Casi?

—De Arnedillo (Logroño) regresó nuestro querido amigo don Federico Amor Gutiérrez.

NUEVOS ABOGADOS

Para ejercer su cargo en la ciudad se han matriculado en la profesión de abogados dos cultos y muy estimadísimos reinosanos, siendo ellos don José Luis de la Peña Benedid, secretario del Ayuntamiento de Enmedio, y el joven escritor don Carlos de la Mora Pajares.

Deseamos que en el desempeño de su profesión tengan los éxitos a que son acreedores por la aplicación y brillantez con que terminaron la carrera y por su constancia en las prácticas que han venido realizando. Mucha suerte y por muchos años.

CAMPOS DE SAN FRANCISCO

En los campos de San Francisco tuvieron lugar el domingo dos interesantes partidos de futbol, a los que asistió un buen contingente de aficionados a este popular deporte.

Por la mañana, a las once, el Unión Juventud, de Santander (equipo infantil), jugó con los del New-Racing local, de la misma categoría, venciendo los reinosanos por cinco a uno, obtenido de penalty por los unionistas.

En el encuentro de la tarde, que fué cosa seria, se enfrentaron el once del primer equipo de Unión Juventud, de Santander, y una selección del Club Deportivo Naval, venciendo ésta por un tres-cero.

El público, correctísimo con los amables visitantes, que tuvieron en el juego el santo de espaldas.

REPESOS DE PAN

Hoy, lunes, se han vuelto a realizar repesos de pan por el concejal delegado, don Isaac Fernández, quien había recibido la queja de que desde la última revisión había mucha cantidad de pan poco cocido, sin duda para que tuviera el peso reglamentario, pero que le faltaba peso. Realizada la inspección de peso, se comprobó la reclamación, y aun tuvo que decomisarse más de cien kilos por la falta de peso.

DESPUES DEL SENSIBLE ACCIDENTE DE PESQUERA

Al dar la noticia del atropello automovilista que costó la preciosa vida de la niña de siete años María Jesús López Fernández, dijimos que el dueño y conductor del coche, don Lucio Medina, había huído, y es de justicia señalar que el señor Medina paró en el acto y se dispuso a prestar socorro a la infeliz criatura. Que permaneció en aquel lugar bastante tiempo, y que por recomendación de varios vecinos, tomó marcha en su automóvil, para entregarse en Torrelavega a la autoridad. Aquellas buenas gentes le advirtieron del peligro que corría con continuar en Pesquera, ya que la fatalidad ha hecho que con esta fueran cuatro las desgracias ocurridas en pocos años.

Sabemos también que si el señor Medina hubiera sabido que la jurisdicción era la de este Juzgado, aun teniendo que sufrir serios perjuicios hubiese retrocedido para personarse ante la autoridad y enterarle de la enorme desgracia, debida, como tantas otras, a la fatalidad.

MERCADO SEMANAL

Hoy tuvo lugar el mercado semanal, con bastante concurrencia de gentes de las aldeas.

Se vendieron muchos cientos de arrobas de patatas valencianas al precio de 2,50 pesetas arroba para los detallistas, y a 2 pesetas las de otras regiones.

Los huevos, a 2,50 pesetas docena.

El mercado fué bueno, en general.

EL CORRESPONSAL

Santoña.

EN LA PLAYA DE BERRIA. INAUGURACION DE LA TEMPORADA

La esplendidez del día contribuyó el domingo en grado superlativo a que la inauguración de la temporada veraniega en la playa de Berria constituyese un éxito rotundo.

Aunque le temporada oficial estaba señalada para las cuatro y media de la tarde, fueron, no obstante, muchas las personas que acudieron por la mañana a tan delicioso lugar, y no pocas las que allí permanecieron durante todo el día, en contacto pleno con la Naturaleza. La playa ofrece ahora comodidades y atractivos suficientes para poder permanecer allí, sin echar de menos las ventajas ni los inconvenientes de la vida urbana.

El balneario ha experimentado una gran transformación. Limpio, pintado, arreglado, con un excelente servicio de bar y restaurante, ofrece cómodo descenso a los bañistas que, ahitos de sol y de oleaje, buscan reposo para sus fatigados miembros.

En la arena, a ambos lados del balneario, se ha instalado hasta una veintena de casetas nuevas, que reunen todas las condiciones exigibles de comodidad y amplitud.

A la inauguración concurrió, como es natural, el Ayuntamiento, que con tanto cariño y entusiasmo emprendió la tarea de mejorar los servicios de la playa, en su legítimo afán de encauzar el veraneo hacia tan saludable paraje.

En punto a la asistencia de público, todo cuanto digamos resultará pálido, para dar una idea de la muchedumbre que allí se congregó por la tarde.

No solamente todo Santoña se había volcado en la playa, sino que allí se veían muchísimas personas de los pueblos inmediatos: Argoños, Escalante, Gama, Noja, etc., tuvieron en la jira de Berria una magnífica representación. La playa, llena de grupos de bellísimas mujeres de todos estos contornos, ataviadas con los vaporosos y claros vestidos veraniegos, presentaba un aspecto deslumbrador. La Banda Popular de música amenizó la jira, interpretando bailables, que fueron, por lo que se vió, muy del agrado de la gente joven.

Al anochecer se inició el desfile, y una muchedumbre bulliciosa, contenta de la tarde que había pasado, invadió la carretera, disponiéndose a hacer el corto camino de regreso a pie, ya que resultaban insuficientes todos los medios de locomoción dispuestos para transportar a tantísimo público.

La temporada no ha podido, pues, iniciarse bajo mejores auspicios. El público acogió y comentó favorablemente el plausible acuerdo del Ayuntamiento de realizar todos los esfuerzos imaginables para colocar a esta magnífica playa de Berria en el rango a donde, por sus dones, la Naturaleza parece destinarla.

¡EXCURSIONISTAS SANTOÑESES!

El sábado, un nutrido grupo de santoñeses, amantes de las incomparables bellezas de la Montaña, salió de expedición, en automóvil, para visitar las cuevas de Altamira. Marcharon por la mañana y regresaron por la noche, encantados de lo que habían visto en las famosas cuevas. Los excursionistas visitaron, además, las colegiatas de Castañeda y Santillana.

Este grupo de turistas se propone, en vista del éxito de la excursión, visitar

PIENSE EN LA CONVENIENCIA DE COMPRAR
CALZADOS RIALTO
En formas bonitas no hay quien le iguale
En clases buenas, tampoco.
Ni tampoco en precios baratos.
PRECIO FIJO
BLANCA, 7 y 11 TELEF. 2757

CALZADOS - Sombreros
La Casa más moderna
CASA CASTILLO
Ancha, 4 - Torrelavega
MODELOS ESPECIALES DE VERANO

CALZADOS ALEGRÍA Plaza Mayor, 29 Torrelavega
La mejor zapatería en calidades y precios — Visiten esta Casa y se convencerán

LA MEJOR ZAPATERIA
Paco Cayón
TORRELAVEGA
(Admite VALES Minas Reocín y CARNETS Cooperativa Solvad.)
Estrella, 4 :-: Teléf. 180

RAMON PALACIO CURUCHET
MÉDICO
Profesor del Instituto Rubio, de Madrid.
ESPECIALISTA EN GARGANTA, NARIZ Y OIDOS
CONSULTA DE DIEZ A UNA
Mártires, 3, 2.º—TORRELAVEGA

SEMILLAS
forrajeras y de huerta. Artículos de caza
Dinamita. Cohetes. CASA ARQUES
PLAZA MAYOR, NUM. 5. TORRELAVEGA

José María Solís Cagigal
Médico especialista ENFERMEDADES DE LA PIEL.—SECRETAS
ANCHA, 8, PRIMERO. TORRELAVEGA

Casa Cayón (El Modelo)
tiene su despacho de calzados y sombreros en la calle de
José María Pereda, 33.—TORRELAVEGA

CAFES "EL GLOBO"
SUPERIORES POR SU CALIDAD
CORRIENTES POR SU PRECIO
De venta en todas las tiendas de ultramarinos.
Ventas al por mayor.
CASTILLA, 10, 1.º Teléfono 3406.

M.E.C.D. 2017

otros de los deliciosos parajes que tanto se prodigan en la Montaña.

UNA COLONIA DE JOVENES CHECOESLOVACOS

Se anuncia que el día 16 del actual llegarán a la frontera francesa, con dirección a Santoña, veinte jóvenes estudiantes checos, que vienen a esta villa a pasar sus vacaciones de verano.

Los jóvenes veraneantes serán instalados en el edificio de las escuelas nacionales, donde se han adoptado las disposiciones necesarias para recibir a tan distinguidos visitantes. En este edificio, próximo a la bahía, bien soleado y saludado de cerca por las brisas marinas, hallarán los jóvenes estudiantes cómodo alojamiento.

EL CORRESPONSAL

Laredo.

MADRID F. C., 4; LAREDO, 0

Hasta anteayer no sabía el Deportivo Laredo lo que era sufrir la amargura de una derrota en el campeonato de la serie C, que se está jugando. Con cuatro victorias y dos empates, que le valieron diez puntos, llegó el domingo a los campos del Eclipse para enfrentarse con el Madrid F. C., que llevaba en su haber ocho puntos, y detrás de él fueron a la capital de la provincia más de 150 aficionados, en autos de todas clases, con la ilusión de regresar triunfantes; pero no fué así. La vuelta se hizo en silencio, como se hace en los duelos por la pérdida de un amigo querido.

Laredo fué a luchar en campo grande, sin su guardameta, el valiente Felix López, que días antes había salido para El Ferrol, a servir en la Armada. Para cubrir este puesto, llevó a un jugador que desde hace ya años no había visto el balón, y sucedió lo que algunos temíamos; sin seguridad ninguna en detener y sujetar el esférico; sin poder rechazarle con vigor, ni acertar a salir con oportunidad, uno tras otro, le metieron cuatro pelotones en la red, tres de ellos parables fácilmente, y el cuarto, poco menos.

En el primer tiempo, que terminó con un empate a cero, Laredo jugó mejor y más rápidamente que el Madrid. Su extremo izquierda, Chirri, creó muchísimas situaciones de peligro por su enorme rapidez, bien secundado por su interior, Chisu, de quien recordamos un escalofriante chutazo en largo, que pasó como una bala rozando el larguero. Lanusse, ese jugador finísimo en su puesto de interior derecha, hizo primores, sin resultado positivo, porque su extremo derecha estaba en el campo, frío e indiferente, y sin poner su alma en la briosa lucha que sostenían sus compañeros de línea. En los medios, Vicente y Laya rechazaron mucho juego y ligaron con los adelantes. Pedrín estuvo desacertado. La pareja de defensas, Fidel y Laín, valientes y multiplicándose para salvar lo que tenían detrás. Hicieron una buena defensa. La labor de Fidel fué muy segura y enérgica.

En la segunda parte, y después de apuntarse el Madrid cuatro tantos, por la falta de pericia y arrojo de nuestro guardameta, antes apuntada, se derrumbó la línea media y la delantera de Laredo, por agotamiento de sus mejores elementos, y el Madrid jugó a placer.

Y así terminó el partido, que debe servirnos de enseñanza para el que falta y ha de cerrar esta competición, si queremos aspirar al primer puesto. ¡Cómo nos acordábamos anteayer de Félix, y qué pena no haberle podido traer en aeroplano!

NUESTROS VERANEANTES

De Madrid: Doña Carmen de la Lastra de Esteban, con sus hijos Rafael, María de los Angeles y Juanita; nuestro joven amigo don Casimiro Blanco, con su simpática hermana Felisuca, y las bellas señoritas María Luisa y Teresa Román Salamero, que pasarán la temporada en casa de sus tíos don Tomás Dehesa y doña Felisa Blanco.

—De Bilbao: Don Domingo Villaamil, con su esposa, doña Carmen Castillo, e hijas Carmina, Teresín y María Angeles, y doña Antonia Busto de López-chico, con su bella hija María.

—Y de León, el director del Banco Mercantil de dicha ciudad, acompañado de su distinguida familia.

EL CORRESPONSAL

Comillas.

DEL MUNICIPIO

La sesión ordinaria celebrada por nuestra Corporación municipal tomó los siguientes acuerdos:

Visto el escrito presentado al Ayuntamiento por el presidente de la Junta administrativa de Ruiseñada, se acordó por unanimidad que el cierre de la mies es el límite de la misma con otra mies, caminos o terreno comunal o del Estado, y que las fincas que lindan con los límites susodichos son las que tienen la carga y pensión.

Que se proceda a efectuar las reparaciones necesarias en la casa-habitación de la maestra de Trasvía.

BAUTIZO

Con toda solemnidad, en la iglesia parroquial, ha recibido las aguas bautismales el primogénito de los señores Fernández de Castro-Rivera Correa, imponiéndose al neófito los nombres de José Manuel.

Fueron padrinos don Tomás Rivera y doña Manuela de Cueto de Fernández de Castro.

Los invitados al acto, lo más selecto de la villa, fueron espléndidamente obsequiados en la mansión de los bisabuelos del nuevo cristiano, don Antonio Correa y doña Amanda Pérez de Correa.

Al felicitar al joven matrimonio por tan fausto acontecimiento, que inunda de dicha su hogar venturoso, hacemos extensiva esta felicitación a sus abuelos paternos y maternos, y muy especialmente a sus bisabuelos, señores de Correa Pérez y doña María Blanco de Cueto, haciendo votos por que tan preclaros señores vean coronados sus días con el logro de sus sueños dorados respecto de la segunda generación que les ha sido dado alcanzar a ver.

NATALICIO

Con toda felicidad ha dado a luz un robusto y precioso niño la bella esposa de nuestro buen amigo don José González y González.

Al congratularnos con la grata nueva, que tanto alegra el hogar de nuestro buen amigo, celebramos grandemente que la salud de la mamá y el lindo hijito sigan sin novedad, y al felicitarles hacémoslo con singular agrado a los abuelitos, muy especialmente al acreditado industrial, y gran amigo nuestro, don Pedro Conde, en cuyo honor llevará igual nombre su nuevo nietecillo.

EL CORRESPONSAL

Compre Aceite puro de oliva, marcas
CAMPEON y LA EXCLUSIVA
Protegerá la industria montañesa.
Hijo de Ceballos y C.ª
Refinería de Aceite SANTA LUCIA

El fomento pecuario provincial.

En la sección "Intereses generales", del número del domingo, de este periódico, se pregunta: "¿Por qué no ampliar el proyecto de empréstito, de cuatro millones, de la Diputación, para el desenvolvimiento de la riqueza ganadera?"

Porque se pretende circunscribir la petición de dinero a lo más preciso e indotado. Tal es la Beneficencia, Casa de la provincia y repoblación forestal.

No quiere esto decir que el estudio definitivo del empréstito haya de carecer de un capítulo dedicado al fomento agropecuario.

Pero siendo uno de los propósitos fundamentales de la República dar margen de amplitud y perfeccionamiento a los medios de vida rurales, facilitando para ello recursos culturales y económicos, esta finalidad ha de cumplirse en breve plazo, tan corto como las circunstancias lo permitan.

A la sazón ha reorganizado el servicio de libros genealógicos, para comprobar el rendimiento o producción efectiva de los individuos de una raza y favorecer la multiplicación de los ejemplares superiores, que deben quedar, con sus descendencias escogidas, inscriptos en un registro.

A tal efecto se está llevando a cabo el control lechero, instalado en Menéndez y Pelayo, 83.

En la granja de Campogiro se prepara la Estación pecuaria, con toda clase de servicios, estudios y análisis, que faciliten una orientación científica en la explotación de la ganadería y del campo, con sementales y hembras dedicadas a la reproducción.

Todo ello cosleado por el Ministerio de Fomento, Dirección general de Ganadería e Industrias pecuarias y una modesta aportación de la Diputación.

De sus beneficios podremos tener excelentes resultados el día que las Juntas locales de fomento pecuario entren en una franca actividad.

La rutina que ha venido rigiendo el proceso agropecuario provincial, y a la que tan apegados se encuentran algunos pueblos montañeses, está llamada a desaparecer.

Al logro de tal resultado caminan las iniciativas de personas ponderadas en el conocimiento de estos problemas, que, unidas a los técnicos especializados, recorrerán la provincia, sobre todo las zonas más retrógradas, llevando, junto con el consejo aleccionador, los medios materiales de restauración de nuestra ganadería y fomento de la industria de sus derivados.

El deseo común nos hará ambicionar remedios radicales, vertiginosos. Pero es lo cierto que el método, la pausa eficiente, nos conducirá al logro de nuestras aspiraciones.

Por esta razón, y para iniciar tan loable cruzada, bastan los medios propios que tienen estos dos Centros aludidos. Un exceso crematístico podría dañar los sobrios movimientos de su resurgir.

Esta es mi respuesta.

A. VAYAS

Presidente de la Junta provincial de Fomento pecuario.

ANIS DEL MONO
Representante para Santander y su provincia: PAULINO GARCÍA DEL MORAL É HIJO

COMPAGNIE D'ASSURANCES GENERALES
FUNDADA EN 1819
Seguros contra incendios. Seguros contra accidentes y de responsabilidad civil sobre automóviles.
Suddirección en Santander y su provincia:
Don Paulino García del Moral e Hijo
Muelle, números 7 y 8.

SANATORIO MARITIMO CANTABRIA
SARDINERO-SANTANDER
Teléfono 2675
Médico-director: DON JESUS MATA RUMAYOR

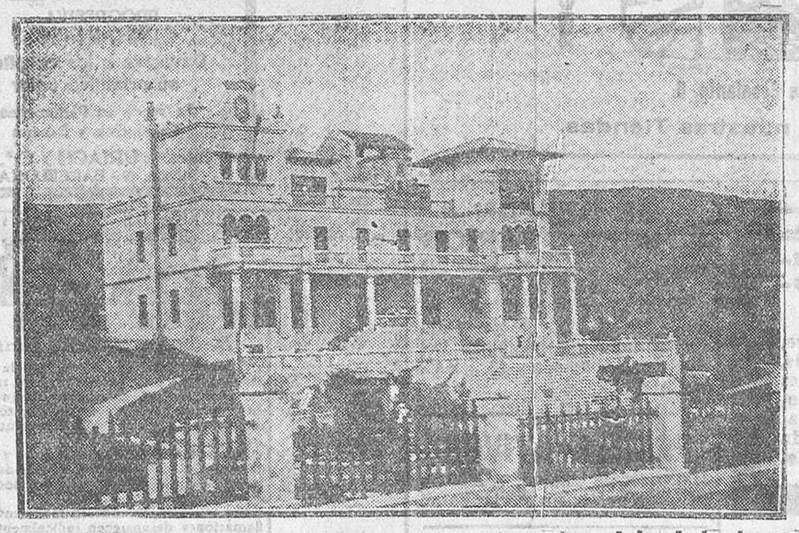

Este Sanatorio está principalmente destinado a las enfermedades de los huesos, músculos y articulaciones en sus afecciones tuberculosas, siendo de inmejorables resultados en los estados pretuberculosos, enfermedades de la nutrición, raquitismo, etc., etc. Su bella situación, hermosa instalación y confort le hacen ser uno de los mejores de España.

BOLSAS

DE MADRID	Día 8	Día 11
Interior F.	62 40	62 75
— E.	62 40	62 75
— D.	62 40	62 75
— C.	63 00	63 5/8
— B.	63 00	63 50
— A.	63 00	63 50
— G y H.	61 25	62 00
Amortizable 1928-3 por 100.	66 50	66 50
— — 4 por 100.	77 50	77 75
— — 4,50 por 100	81 50	81 50
— 1920 F.	85 25	00 00
— — E.	00 00	00 00
— — D.	85 25	85 25
— — C.	00 00	85 50
— — B.	85 25	85 50
— — A.	85 25	85 50
— 1917	89 75	81 25
— 1926 5 por 100 libre	00 00	92 00
— 1927 (con impuesto)	78 20	78 25
— — (sin impuesto)	92 50	94 40
— 1929	91 50	91 55
Bonos oro de Tesorería 6 %.	192 50	192 50
Deuda Ferroviaria 4 1/2 %.	78 75	78 75
— — 5 por 100.	87 75	87 50
Hidrográfica del Ebro 6 %.	00 00	00 00
— — 5 %.	00 00	00 00
CEDULAS		
Banco Hipotecario 4 por 100.	00 00	82 00
— — 5 por 100.	00 00	88 25
— — 5 1/2 %.	00 00	97 15
— — 6 por 100.	102 00	102 00
Banco de Crédito Local 6 %.	00 00	76 50
— 5 1/2 por 100.	00 00	00 00
— 5 % (interprovinciales)	00 00	00 00
ACCIONES		
Banco de España.	505 00	505 00
— Hispano Americano.	000 00	000 00
— Español de Crédito.	000 00	210 00
— Central.	00 00	00 00
Tabacos.	000 00	000 00
Duro-Felguera.	51 00	00 00
Azucarera.	42 75	43 25
Telefónica (preferentes).	101 90	101 90
Norte.	000 00	000 00
Alicante.	155 00	154 00
Monopolio de Petróleos.	000 00	103 50
Petrolillos.	29 00	00 00
Hidroeléctrica Española.	142 50	142 50
Alberches.	00 00	00 00
Explosivos.	599 00	600 00
Chades.	440 00	415 00
OBLIGACIONES		
Azucarera, sin estampillar.	00 00	00 00
Alicante 1.ª	198 00	201 00
Norte 1.ª	00 00	00 75
Asturias 1.ª	00 00	49 00
Norte 6 por 100.	00 00	00 00
Asturiana de Minas 1919.	00 00	00 00
— — 1920.	94 00	00 00
— — 1926.	00 00	00 00
— — 1929.	00 00	88 00
Ponferrada 6 por 100	74 00	00 00
Fábrica de Mieres	00 00	00 00
Telefónicas 5 1/2	90 00	90 00
Francos (París), máximo	48 40	48 55
— , mínimo	00 00	00 00
Libras, máximo	44 10	44 20
— , mínimo	00 00	00 00
Dollars, máximo	12 325	12 365
— , mínimo	00 00	00 00
Marcos, máximo	2 93	2 94
— , mínimo	00 00	00 00
Liras, máximo	62 95	63 10
— , mínimo	00 00	00 00
Francos suizos, máximo	240 50	241 00
— , mínimo	000 00	000 00
Francos belgas, máximo	171 35	171 90
— , mínimo	000 00	000 00

(Información del Banco de Santander.)

DE BARCELONA	Día 8	Día 11
Interior (partida)	62 00	62 00
Amortizable 1920 (partida).	00 00	85 50
— 1917 —	81 00	81 50
— 1926 —	91 75	00 00
— 1927 (con impuesto).	78 50	78 65
— — (sin impuesto).	92 50	92 65
— 1929	00 00	00 00
ACCIONES		
Norte	50 05	49 70
Alicante	31 10	00 00
Andaluces	00 00	00 00
Explosivos	119 75	120 25
Chades	440 00	425 00
Petrolillos	0 00	5 75
Telefónicas (preferentes)	101 75	101 75
OBLIGACIONES		
Norte, primera	52 75	51 75
— 6 por 100	87 25	87 50
Asturias, primera	48 75	49 00
Valencianas Norte, 5 1/2	84 50	84 50
Villalbas	00 00	59 00
Almansas	00 00	60 50
Huescas	00 00	64 50
Arizas	70 00	70 00
Alsasuas	67 50	67 50
Alicantes, primera	41 50	42 00
— E, 4 1/2 por 100	66 00	66 50
— F, 5 por 100	69 00	69 00
— H, 5 1/2 por 100	70 50	70 50
— 6 por 100	79 50	79 50
Badajoz	70 00	70 00
Andaluces, 1.ª, 3 por 100 fijo	00 00	17 00
— 6 por 100	00 00	00 00
— 4 1/2 % (Sobadillas)	20 00	00 00
Trasatlánticas, 5 1/2 por 100	00 00	00 00
— 6 %, 1920	00 00	00 00
— 6 %, 1922	00 00	00 00
— 6 %, 1926	00 00	00 00
Surias, 7 por 100	00 00	92 75
— 6 por 100 (Bonos)	00 00	00 00

(Información del Banco de Santander.)

DE BILBAO	Día 11
ACCIONES	
Banco de Bilbao	1.100
Banco de Vizcaya (B)	»
Banco de España	»
F.-C. Santander-Bilbao	»
F.-C. de La Robla	»
F.-C. Vascongados	»
Electra de Viesgo (V)	»
Hidroeléctrica Española (V)	142
Hidroeléctrica Ibérica (V)	590
Minas del Rif (N)	280
Comp.ª de Seguros «La Aurora»	»
Marítima del Nervión	»
Naviera Sota y Aznar	»
Altos Hornos de Vizcaya	75
Compañía Vasconia	»
Siderúrgica Mediterráneo	»
Duro Felguera	»
Telefónicas (P)	»
» (O)	»
Unión Resinera Española	18
Unión Esp.ª de Explosivos, fin.	603
Papelera Española	142 50
OBLIGACIONES	
F.-C. Santander-Bilbao, 4 %.	»
Id. id. 5 %.	»
Electra de Viesgo, 5 %, 1923	»
Hidroeléctrica Ibérica, 5 %, 1915-23	80
Id. 5 %, 1918.	81
Hidroeléctrica Espñ.ª, 5 %, 1919.	»
Id. 5 %.	»
Altos Hornos Vizcaya, 5 % libre.	»
Id. 6 por 100.	»
Unión Resinera Española, 6 %.	»
Irala-Barri 5 %.	»
Constructora Naval, 5 y 1/2 %.	»

BICICLETAS-RADIO-FONOGRAFOS-ARTICULOS DE SPORT-Siempre novedades en discos "Odeón", "La Voz de su Amo", "Regal".-BICICLETAS "Diamant", "Ruiz", "Mentor", "Thomann".-Sillas americanas para niños.-Taller de reparaciones.—CASA RUIZ.-ARCOS DE DORIGA, 5.

COTIZACION LOCAL

FONDOS PUBLICOS

Deuda amortizable, 4'50 por 100, a 81'50; 7.500.

ACCIONES

Cervezas de Santander, a 905 pesetas una; 10 acciones.

OBLIGACIONES

Saltos del Alberche, 6 por 100, a 91'25; 5.000.

Minas Potasa Suria, 7 por 100, a 96; 3.500.

Santander, 11 de julio de 1932. — El adjunto de turno, Felipe Resines.

Relojería SUIZA
Relojes de todas clases y formas.
TELEFONO 1702.
RAMOS DE ESCALANTE, NUMERO 4

SECCION DE ANUNCIOS CORTOS POR PALABRAS

AVISO AL PUBLICO.— Muebles nuevos, L. Martínez Más barato, nadie. Para evitar dudas, consulten precios Juan de Herrera, 4.

PASTILLAS "BONALD", cloro-boro-sódicas, mentol y cocaína: boca, garganta, toses. Preventivas de la gripe. De venta: droguería Pérez del Molino y farmacias.

ESPERANZA GOMEZ, profesora en partos. Hospedaje embarazadas. Consulta diaria. Santa Clara, 7, cuarto, Santander.

LA CASA FUENTE vende, muy barato, loza, cristal, hules, alfombras, cuadros, espejos, aparatos de luz y artículos para regalo. Puerta la Sierra, frente al curtido.

ENCUADERNACION Hijos de González. San José, 11, Santander.

CASA DOVIS, Peluquería de señoras. — Ex oficialas de la Casa Calvillo. Permanente desde diez pesetas, garantizada por un año. Marcel. Manicura. Tintes. Masaje. Segismundo Moret, 2, pral. (Esquina a Becedo.) Teléfono 3761. Santander.

OCASION.—Camioneta, 10 HP., con cabina y plataforma, toda prueba. Informarán, Garaje Loriente.

VENDO puertas, grandes, para entrada de carros, puertas con tableros, para comercio; mamparas grandes, pequeñas, de cristales. Martillo, 13, tapicería.

SE OFRECE, para auxiliar de contabilidad, cajero, administrador o cosa análoga. Referencias a satisfacción. También garantía. Dirigirse: Apartado de Correos 69.

ALQUILO pisos, soleados, precios económicos, nueva construcción, cerca de Cuatro Caminos. Informarán, Virgilio Carro, Isabel II, número 4, Santander.

TRANSFIERO LOS DERECHOS primer piso izquierda, número 6, del Barrio Obrero Informes, en el mismo.

SE VENDEN 53 ovejas, en Hoz de Anero, Estradas. Para verlas, de cuatro a seis tarde. Mamerto Llano.

CHALET o piso bajo tomaría en arriendo, 20 o 30 kilómetros de la costa, amueblado, cinco o seis camas, con jardín o huerta, hasta fin de agosto o primeros de septiembre. Informes, en esta Administración.

HIERBA se vende, en pie, en partida de 100 a 1.000 carros, en la finca de "La Pasiega", Parbayón.

PIANOS. — Se le garantiza una economía de 250 a 1.000 pesetas comprando a esta Casa. Pida precios de la marca que más le interese. Casa Viena-Muebles, Oviedo.

PROPIETARIOS. — La Sección Administración de fincas de la Cámara de la Propiedad se encargará, en condiciones ventajosas, de administrar vuestras casas.

MAQUINAS DE ESCRIBIR Reparaciones, alquiler, lecciones de mecanografía, taquigrafía, ortografía y escritos de toda clase de documentos, a domicilio. Blanca, 6. Teléfono 3599.

SE ALQUILA piso, amueblado, propio temporada de verano, económico. Informarán, San Martín, 15, primero izquierda.

VISITACION F. TOLOSA, profesora en partos. Masajista. Hospedaje para embarazadas. Florida, 7, cuarto.

MOTORES ELECTRICOS.— Reparamos, bobinamos toda clase de aparatos eléctricos. Presupuestos gratis a solicitud. Mesones, J. de Alvear, 8. Teléfono 3794.

VERANEANTES.—Se alquilan, en Pedreña, para veranear, dos casas sin amueblar, y tres, amuebladas. Para informes, dirigirse a don Salustiano Higuera, en dicho pueblo.

CASA particular, a persona honorable, cede gabinete amueblado. Compañía, 20, segundo derecha.

GARAJE CASTELLANOS, de nueva instalación, completamente incombustible, dotado de todos los adelantos modernos. Servicio permanente. Se alquilan jaulas a precios económicos. Concordia, número 11. Teléfono núm. 2193.

LOS SOMBREROS Y SUS GORRAS ¿dónde los compra usted? Hágalo en la nueva sombrerería Casa Herrero (antiguo dependiente de Rivero), y economizará dinero. Taller para reformas. San Francisco, 22.

LOCAL con vivienda se arrienda, en Perines. Informan, General Espartero, 12 primero, de dos a tres.

SE OFRECE oficial de carnicería para dentro o fuera de la población. Informes, en esta Administración.

GRAN OCASION.—Vendo máquina "Singer", bobina central, 200 pesetas. Armario dos lunas, tocador, lavabo y marquesinas. Vía Cornelia, 9, tercero izquierda, B.

LADILLAS y demás parásitos mueren instantáneamente empleando el Aceyte Inglés. No mancha. Farmacias y P. del Molino.

RADIOTELEFONIA.—Los mejores receptores americanos "Sentinel". Representante: Pereda Mendoza, calle Torrelavega, 8, segundo. Santander.

COMERCIO PRACTICO. (Preparación pocos meses.) Contabilidad. Cálculos mercantiles. Inglés. Francés. Taquigrafía. Mecanografía. Preparación exámenes septiembre. Ingreso, Bancos. Clase especial para señoritas. Precios módicos. Tableros, 4, tercero.

TRASPASO negocio, buen sitio, por poco dinero. Informes, en esta Admón.

PISOS amueblados, 50 metros playa. Casa Lines, Eloy Gutiérrez.

EN CABEZON DE LA SAL, villa de gran porvenir, próxima apertura fábrica de tejidos, se vende casa compuesta planta baja, piso y bohardilla, con huerta por detrás, lo más céntrico población. Informes: Mueblería, puente del Carmen, Cabezón de la Sal.

ALQUILO gabinete, independiente, dos camas, con o sin pensión, céntrico, casa formal. Informarán, Pizarro, 6, primero.

SE VENDE "Citroen", B-14, dos plazas, y chasis "Citroen". Referencias de venta, Leoncio Fernández, en Sarón.

CAMARERAS para piso, conociendo bien su obligación, y con buenas referencias, se necesitan en el Hotel Ignacia. Informarán en el mismo, de cuatro a siete.

SE VENDE un motor, de corriente continua, a 300 V., 1 HP., en buen uso. Informarán, cuesta de la Atalaya, 35.

SE COMPRAN papeletas de empeño, del Monte Piedad; relojes, alhajas y máquinas de coser. Menéndez de Luarca 1, tercero derecha.

CAJA DE CAUDALES se desea comprar en buen uso, de tipo moderno. Indicad tamaño, precio y dónde puede verse, en "La Carpeta", Casa Soler.

SE VENDEN manubrios, y se alquilan, marca "Casali". Informes: Bar Rojo, cuesta del Hospital.

CASA particular, honorable, cede dos gabinetes, amueblados, derecho a cocina, céntrico. Informes, en esta Administración.

GARAJE amplio, con foso, se alquila. Avenida de Alonso Gullón, 26.

PISO con baño, en casa reciente construcción, se alquila, en avenida de Alonso Gullón, 34.

NAVE DE 400 METROS cuadrados, con oficinas, muy cerca de la nueva Aduana, se alquila. Informa, Publicidad Rivero Torres, Daoiz y Velarde, 23, primero.

¡SEÑORAS!... ¡SEÑORITAS!... Confíe la Ondulación Permanente a esta Casa, segura de no quemársele el pelo ni molestar. Aparatos modernos construcción científica. Personal especializado. Peluquería Señoras Julia Martínez, Peso, 17, primero. Teléfono 2455.

VENDO casa, con terreno, en Primero de Mayo (Peñacastillo). Informes, maestro nacional de Nueva Montaña.

ALQUILO en sitio céntrico habitaciones amuebladas, con o sin asistencia. Precio económico. Informes, en esta Administración.

SE TRASPASA bar, económico, sitio céntrico, buena clientela, por no poder atender su dueño. Informes: Santa Clara, encima la barbería.

SE VENDE, en Cabárceno, sitio de la Venta, finca de unos 300 carros tierra, prado, con o sin hierba a alzar, con casa de labranza en la misma, amplia cuadra y pajar, y buenas habitaciones. Servicio de aguas en la misma finca. Linda carretera que gira de Cabárceno a Pámanes. Para tratar, herederos de don Antonio Agudo, en la misma.

EN PRIMER PISO, sol todo el día, se alquilan habitaciones amuebladas. Informarán, Viñas, número 5, primero izquierda.

SE ALQUILAN dos pisos, en Perines, número 23. Tienda de comestibles se vende, en Cazoña. Informes: plaza de la Esperanza, 7, tienda.

SE ALQUILA quiosco, sitio muy concurrido, renta módica. Informa, Admón.

LAVADERO magnífico, cerrado, céntrico, de gran amplitud, muy ventilado e independiente, propio trabajar holgadamente tres, cuatro personas, alquílase. Informarán, Administración.

ARRIENDASE piso nuevo céntrico, gas, electricidad, baño. Informes: Santa Clara, confitería.

SE NECESITAN oficialas de modista. San Celedonio, 9 tercero derecha.

SE VENDE hermoso piso principal, capaz para doce camas, todo nuevo, llave en mano, calle primer orden. Informan, "La Casa los Guantes", San Francisco, 25.

OPORTUNIDAD. Vendo, muy económico, en calle céntrica, entresuelo y planta baja, propio negocio, junto o separado. Razón: Viñas, 4, primer piso.

POR 3.500 PESETAS, úrgeme traspasar tienda de comestibles. Tratar: Burgos, 22, primero, oficina. Teléfono 1003.

VENDO finca, llave en mano; una casa nueva, y dos pisos, en buenas condiciones. Tratar: Burgos, 22, primero. Teléfono 1003.

SE COMPRA perro de guarda de buena raza, o se alquila por temporada. Dirigirse al paseo del Alta, número 117.

AGENCIA ALONSO.— Gestiona asuntos en oficina Santander y Madrid. Confecciona documentos. Obtiene certificados oficiales, etc. Copias a máquina. Plaza Vieja, 8, segundo Horas: diez a una y cuatro a siete.

HACEN FALTA agentes publicidad conozcan Santander, tengan relaciones comerciales, buena presentación. Se dará Delegación persona solvente Hotel Victoria, habitación 37, de nueve a diez y una a tres

BARBERIA vendo, por tener que ausentarme, barata. Informa, Administración.

MUDANZAS y transportes económicos. Respondo de roturas. Daniel Ramos, Vargas, 19. Teléfono 1193.

MATRIMONIO sin hijos desearía dos habitaciones amplias, sitio céntrico, con derecho a cocina. Informes, en esta Administración.

SE ALQUILAN hermosos gabinetes, amueblados, con o sin derecho cocina, cuarto de baño, tranvía a la puerta, muy céntrico. Informarán, Admón.

VENDO chalet, baratísimo, en Muriedas, lado iglesia, dos pisos, y planta baja, terreno gallinero, tranvía a la puerta. Informes, viuda Camus.

SE VENDE o arrienda casa veraneantes, inmejorables condiciones, todo confort, a siete kilómetros de Reinosa: Espinilla. Informarán, don Tomás Cuadrillero (practicante), plaza Mayor, número 34, Reinosa.

¡¡¡AUTOMOVILISTAS!!!—Empieza el caluroso verano. Usted debe comprar, reparar o limpiar su radiador. En esta especialidad no es posible que nadie le sirva tan a la perfección, tan económico y con tanta rapidez como la Casa Mosterín. Nuestras máquinas modernas y nuestra instalación perfecta nos permiten competir y superar a todos los talleres de España e importaciones extranjeras. Mosterín, ex maestro des Maisons Rouget & Trichet, Lope de Vega, 15. Teléfono 2348.

SE VENDEN dos magníficos burros garañones, de cuatro y siete años, propiedad de la Sociedad del puesto-parada de Villacantid. Para tratar: presidente de la citada Sociedad don Tomás Aparicio.

M.E.C.D. 2017

TRES ARTICULOS DE PROPAGANDA

TRAJE FRANELA, NOVEDAD (confeccionado).... 63,50 ptas.
PANTALON FRANELA, VERANO..... 10 ptas.
TRAJE TODO ESTAMBRE, FANTASIA (a la medida)... 115 ptas.

Sólo lo venden los ALMACENES LA BATALLA, Atarazanas, 4 y 6

(HAY ENTRADA POR LA CALLE DE COLON)

Confecciones para caballero y niño, a precios inigualables, en TRAJES, GABANES, PELLIZAS, CHECOS, TRINCHERAS, GABARDINAS, PANTALONES, AMERICANAS, GUARDAPOLVOS, BUZOS, TRAJES MECANICO, CAMISERIA, CALZONCILLOS, PRECIOSAS COLECCIONES EN CAMISERIA FINA

Ultimas novedades en Corbatería, Géneros de Punto, Gorras, Boinas, Toallas, Sábanas, Colchas, Mantelerías, Ligas, Opales, Panas, Driles y Vichys.—Venta de pañería por metros.

SECCION DE SASTRERIA A MEDIDA :: GARANTIA DE CORTE Y CONFECCION :: EXTENSAS COLECCIONES, A PRECIOS MUY ECONOMICOS

Confecciones MURALLA TELEFONO 2650 **Almacenes LA BATALLA**

TRAJES DE BAÑO
DUX
DE VENTA EN LAS BUENAS CAMISERÍAS Y ESTABLECIMIENTOS DE GÉNEROS DE PUNTO

MARTINEZ LACUESTA

HARO
(RIOJA)
Casa fundada en 1895.
Excelentes vinos de Rioja
Depositario en Santander, Juan José Munguía (sucesor de Mijancos), Antonio López, 18. Teléf. 2330.
SUCURSAL en MADRID, CARAMELO

Use usted máquina eléctrica SINGER o motor eléctrico SINGER

PARA USO DOMÉSTICO: Con accesorios los más útiles y perfectos para producir toda forma de costura.
PARA INDUSTRIAS: La colección más completa de máquinas especiales para cada una de las operaciones de costura.
ESTABLECIMIENTOS SINGER EN TODO EL MUNDO.
Aprenda a cortar con nuestros patrones SINGER
Aparatos LUZSINGER
SANTANDER: Wad-Ras, 1, y Amós de Escalante, 6.
Cursos gratuitos de costura, corte y bordado en todas nuestras Tiendas.

No mas canas ni tinturas

AGUA SÂLLES
PROGRESIVA ó INSTANTANEA
Devuelve a los cabellos su primitivo color
Se vende en Perfumerías, Peluquerías y Bazares
Agentes: J. URIACH Y C.ª, S. A.
BRUCH, 49 - BARCELONA

MODELOS DE VERANO

Gran surtido en zapatos blancos para Señora y Caballero.
Interesa a Ud. visitar mis escaparates antes de realizar sus compras, donde encontrará reunidos en cualquier modelo: SOLIDEZ, ELEGANCIA y ECONOMIA
Zapatería EL DOS DE MAYO, Puerta la Sierra, 2 - Santander

URINARIAS (AMBOS SEXOS)
LO MAS EFICAZ, CÓMODO, RÁPIDO, RESERVADO Y ECONÓMICO

Sin lavajes, inyecciones ni otras molestias, y sin que nadie se entere, sanará rápidamente de la blenorragia, gonorrea (gota militar), cistitis, prostatitis, leucorrea (flujos blancos en las señoras) y demás enfermedades de las vías urinarias en ambos sexos, por antiguas y rebeldes que sean, tomando durante unas semanas cuatro o cinco Cachets Collazo por día. Calman los dolores al momento y evitan complicaciones y recaídas. Pida folletos gratis a **A. García. Alcalá, 85, Madrid. Precio: 17 pesetas.**

SE DESEAN CONCESIONARIOS
generales y agentes para la venta de un producto de mucha salida, situación agradable y única. No hacen falta conocimientos especiales. Dirigirse: Apartado 13, SAN SEBASTIAN.

PRESERVATIVOS
"La Discreta". Salud, 6, Madrid
Catálogo gratis sin enviar sello.

El Ardor de los Pies
Desaparece ¡En 1 Minuto!
Se obtiene un alivio instantáneo de los dolores, ardores y cansancio de los pies, tan pronto se sumergen éstos en un baño de agua caliente en la cual se han adicionado Saltratos Rodell, los cuales comunican a la misma un aspecto lechoso.
Bajo la influencia de este lechoso y oxigenado baño, el dolor desaparece rápidamente y las sales curativas actúan de un modo eficaz en la zona congestionada.
Los callos se reblandecen fácilmente, las inflamaciones desaparecen radicalmente observándose una agradable sensación de bienestar.

CALLOS!
Juanetes, ojos de gallo, etc.
CALLICIDA "TITAN"
(Patentado)
LOS EXTIRPA DE RAIZ EN 2 DIAS
Precio, 1 pta.; por correo 1,40. ¡HAGA LA PRUEBA!
Farmacia Monturiol. San Bernardo, 70. Madrid.

Calefacción Central AURRERA
Marca de fábrica PAJARITA

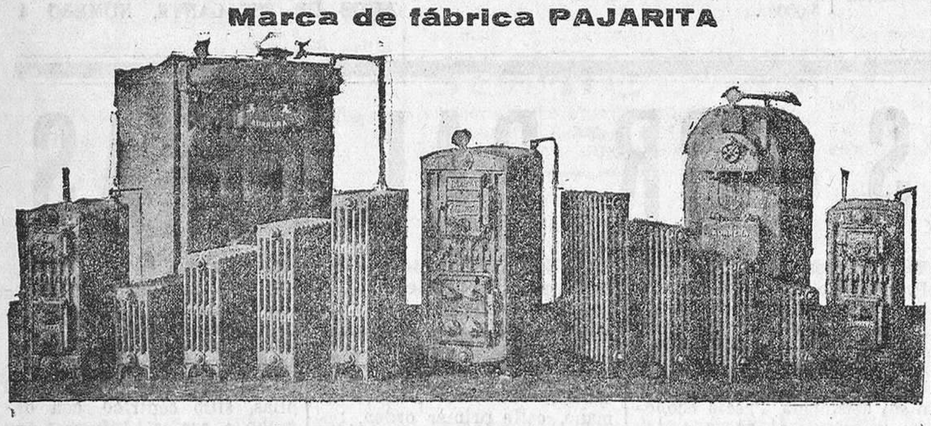

Las calderas mejor construidas y de más alto rendimiento.
Los radiadores más estéticos y eficaces.
SON TAN BUENOS COMO LOS MEJORES EXTRANJEROS Y MUCHO MAS ECONOMICOS
PROTEGED LA INDUSTRIA NACIONAL
FABRICA DE CALDERAS, RADIADORES Y ACCESORIOS
Sociedad Anónima AURRERA BILBAO
Se desea representante activo y bien relacionado con Casas instaladoras en esa provincia.

¿Está usted cansado? ¿Se nubla su vista? ¿Su memoria flaquea?
Use **TONICO KOCH** 9 ptas.
Folleto gratis. Ap. 6.013. Madrid.
Venta: Farmacia Pérez del Molino.

BLENORRAGIA
(Purgaciones.)
Curación radical, tanto las recientes como las crónicas, tratándose uno mismo, con el tratamiento moderno
SECRETOL
Venta en farmacias, y Pérez del Molino.

EL DILUVIO Colonia, frente á la Plaza Nueva
Caña blanca legítima de la Habana.
Manzanilla de M. Argüesa, etc.

CASA ALZOLA
BLANCA, 11
Optica : Completo surtido en cristales y gafas : Gemelos de teatro y campo de las acreditadas marcas Zeiss, Busch y Solgiander y otras : Colecciones completas de gemelos prismáticos Zeiss : Aparatos Cine Kodak, Pathé Baby y demás máquinas fotográficas.

ENVIO GRATIS
PROPAGANDA EXCEPCIONAL
A toda persona que me envíe hasta fin de mes una fotografía le haré el envío, gratis, una artística ampliación fotográfica. Escriba hoy mismo a **FOTO-PICTORICA** Apartado 3.045, MADRID.

ZAPATOS a 15 pesetas
Preciosos modelos para señora, en tacones Luis XV, los vende la popular y acreditada
Zapatería EL CAÑON
Santa Clara, 5

OPOSICIONES A DELEGADOS, INSPECTORES Y AUXILIARES DE TRABAJO
Numerosas plazas con sueldo, desde cuatro mil a doce mil ptas
Escriba sin compromiso a **OFICINA TÉCNICA MODERNA, Castelló, 12, MADRID,** y le remitiremos informes sobre estas oposiciones, libros y procedimiento para la preparación; obtendremos y presentaremos su documentación pagando derechos examen.
No se precisa título; edad, más de 21 años. Termina el plazo el 31 del mes actual.

Tres Tonos Más Clara en Tres Noches

La Cera de Flores Quita Años de la Cara

Haciendo perfumes se ha descubierto que la pura cera virgen que se encuentra en el corazón de las flores tiene propiedades maravillosas para blanquear la piel. Con esta sustancia delicada, de color blanco cremoso, llamada Cera Aseptina, las mujeres pueden ahora conseguir rápidamente una piel mucho más clara. Todas las apariencias ásperas, apergaminadas y obscuras del cutis se borran y reaparecen los tejidos claros, suaves y juveniles.

Aplicando la Cera Aseptina por la noche, penetra en la piel y la suaviza durante el sueño, fraccionando la capa exterior más dura del cutis en pequeñas partículas, que se quitan fácilmente al lavarse la cara por la mañana. Así se revela cada día más la belleza escondida de una piel enteramente nueva y fresca.

Se debe emplear la Cera Aseptina para la cara y el cuello—y también para los hombros, los brazos y las manos—, pues de otra manera se notaría demasiado la diferencia de color de la piel.

NETTOSOL
TESORO DEL VESTUARIO
Limpia y deja como nuevo, instantáneamente:
VESTIDOS, SOMBREROS, GUANTES, CORBATAS, MUEBLES, etc.
Hace desaparecer manchas de
GRASA, VELA, MANTEQUILLA, PINTURA, BARNIZ, etc.
De venta en Santander:
PEREZ DEL MOLINO Y PRINCIPALES DROGUERIAS Y BAZARES

Mata-Chin
Preparación líquida, única infalible para la destrucción instantánea de las
CHINCHES
Producto científico, garantizado.
No es una vulgaridad.
Usadlo, que los efectos serán sorprendentes.
Concesionario para España: P. Moreno, Mayor, 35, Madrid. De venta en Santander: E. Pérez del Molino, y en todas las demás buenas droguerías

LA VIRTUD - Calzados Espeso
que ahora está en SANTA CLARA, núm. 4
Anuncia estar vendiendo los zapatos para señoritas, en lona y piel de fantasía, negro y color, tacón Luis X y medio, a 13, 15, 17 y 20 ptas. Y para caballeros, a 15, 18, 20 y 23 ptas., clases buenas.
No se olvide usted. - Es la tienda que más barato vende en Santander.
LA VIRTUD. - SANTA CLARA, 4

METODO CITOFILÁCTICO DEL PROF. DELBET
DELBIASE
COMPRIMIDOS DE SALES HALÓGENAS DE
MAGNESIO
POTENTE ESTIMULANTE BIOLÓGICO
AUMENTA LA RESISTENCIA CONTRA LA FATIGA
FACILITA LA ACTIVIDAD CEREBRAL
REGULARIZA LAS FUNCIONES INTESTINALES Y HEPÁTICAS
DETIENE LOS DESÓRDENES URINARIOS DEBIDOS A LA HIPERTRÓFIA DE LA
PROSTATA
HACE DESAPARECER: ACNÉS, PRURITOS, ECZEMAS, VERRUGAS, ASI COMO
LAS AFECCIONES PRECANCEROSAS
Su uso regular constituye la cura preventiva del
CÁNCER
LABORATOIRE DE PHARMACOLOGIE GÉNÉRALE, 8, rue Vivienne, Paris-France
Y TODAS FARMACIAS.

Compañía Trasatlántica Española

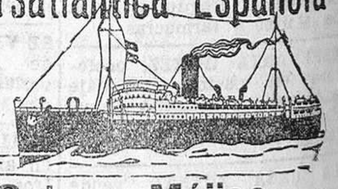

VAPORES CORREOS

Línea a Cuba y Méjico
Próximas salidas de Santander (salvo contingencias)
Vapor HABANA, el día 22 de julio.
Vapor CRISTOBAL COLON, el día 25 de agosto.
Admitiendo pasajeros de todas clases y carga con destino a HABANA y VERACRUZ. Estos buques disponen de camaroles de cuatro literas y comedores para emigrantes.
PRECIO DEL PASAJE EN TERCERA CLASE ORDINARIA
Para Habana, Ptas. 535, más 25'50 de impuestos; total, 560'50.
Para Veracruz.— 585, más 13'50 — ; — 598'50.

Línea del Mediterráneo a Puerto Rico, Venezuela y Colombia
El día 20 de julio saldrá de Barcelona el vapor
MAGALLANES
admitiendo pasajeros de todas clases y carga, con destino a San Juan de Puerto Rico, La Guayra, Puerto Cabello, Curaçao, Puerto Colombia y Cristóbal.
Para más informes y condiciones, dirigirse a sus agentes en Santander: SEÑORES HIJO DE ANGEL PEREZ Y COMPAÑIA, paseo de Pereda, 36; teléfono 2363.—Dirección telegráfica y telefónica: GELPEREZ.

Adelfa Pila
PROFESORA EN PARTOS
Hospedaje embarazadas.
Ultimos adelantos.
Concordia, 19. Teléfono 22-54

EL CANTABRICO - Apartado 20

Petra Cancela
PROFESORA EN PARTOS
HOSPEDAJE EMBARAZADAS
Atarazanas, 13, 1.º Teléf. 30.75.

M.E.C.D. 2017