EL CANTÁBRICO

DIARIO DE LA MAÑANA

Santander - Año XXXIII - Número 12.046 | Fundado por Don José Estrañi | Viernes, 9 de diciembre de 1927

PORVENIR DE NUESTRAS INDUSTRIAS LECHERAS

Bajo este título publicó EL CANTABRICO del día 1 un escrito en el que ofrecíamos dar a sus lectores algunas estadísticas de producción y exportación de queso y mantequilla de diversos países, para, comparándolas con las nuestras, poder apreciar la altura a que se encuentra nuestra producción de leche y sus derivados.

Italia ha producido en 1926 cinco mil quinientos millones de litros de leche, que pueden evaluarse en unos mil seiscientos millones de pesetas, y de esta leche ha utilizado más de la mitad en queso y mantequilla, produciendo unos doscientos cincuenta millones de kilos de queso, por valor de mil millones de pesetas, y cincuenta millones de kilos de mantequilla, por valor de unos trescientos millones de pesetas.

De esta producción ha exportado muy cerca de trescientos millones de pesetas, de queso principalmente y de mantequilla. Más de la mitad del queso exportado es de pasta blanda: Gorgonzola y Bone Paese, y más de la mitad del queso que adquieren los Estados Unidos del extranjero procede de Italia, siendo la clase Pecorino, fabricada con leche de oveja, la que principalmente compra este país.

Contra estos datos, hemos de decir que, según las últimas estadísticas publicadas por la Asociación General de Ganaderos del Reino, España produce unos mil cien millones de litros de leche, de los cuales sólo unos trescientos sesenta millones se transforman en unos veinticuatro millones de kilos de queso y unos cinco millones de kilos de mantequilla, de los que apenas hay exportación, y que pueden evaluarse en unos ciento veintiséis millones de pesetas en total.

Es decir, que aparecen en estos dos países las siguientes diferencias:

Italia (millones): leche, 5.500 kilos, 1.600 pesetas; queso, 250 kilos, 1.000 pesetas; mantequilla, 50 kilos; 300 pesetas.

España (millones): leche, 1.100 kilos, 550 pesetas; queso, 24 kilos, 96 pesetas; mantequilla, 5 kilos; 30 pesetas.

De otros productos: leche condensada, en polvo, etc., también producen más que nosotros.

Y téngase en cuenta que Italia ocupa las dos terceras partes en extensión territorial que España, y que, además de producir cifras aproximadas a las nuestras en vinos y aceites, ha producido este año cincuenta y un millones de quintales métricos de trigo, mientras nosotros hemos producido sólo treinta y dos millones, evaluados en unos mil quinientos millones de pesetas, y que la mayor cosecha de trigo no ha pasado de cuarenta y un millones de quintales métricos, cogida en 1916.

Bien se ve por estos datos que, además de cosechar otros productos agrícolas en tanta cantidad como nosotros, los italianos nos superan en la producción lechera y, sobre todo, en la fabricación de sus derivados.

Veamos ahora algunas cifras de otros países:

Dinamarca, que en extensión ocupa como seis de nuestras provincias del Norte, fabricó en 1926 ciento cincuenta millones de kilos de mantequilla y exportó ciento treinta y tres millones de kilos, por valor de más de setecientos millones de pesetas.

Letonia, también país de extensión reducida, exportó en 1925 más de siete millones de kilos de mantequilla, por valor de cuarenta y dos millones de pesetas.

Finlandia, también de mucho menor extensión que España, llegó a exportar en 1925 trescientos ochenta y dos millones de kilos de queso, por valor de más de mil doscientos millones de pesetas, cuando su exportación en 1913 apenas pasaba del millón de kilos de queso.

En Holanda, sólo la Federación Neerlandesa Suivelbond, de La Haya, llegó a transformar en sus 444 fábricas mil setecientos cuarenta y un millones de litros de leche en diversos productos en el año 1925; es decir, que elaboró diariamente cuatro millones y medio de litros, cuando en 1911 sólo llegó a trabajar unos setecientos millones de litros al año.

Gran parte de los datos citados los debo a mi buen amigo don Miguel Doaso, quien sigue al día el movimiento mundial agro-pecuario y de industrias lecheras, con sus últimos adelantos, según he tenido ocasión de comprobar recientemente en conversación tenida con un profesional técnico venido de Suiza para poner en punto la fabricación de una importante industria lechera montañesa.

No queremos por hoy dar precios del litro de leche de los países exportadores, por no asustar a nuestros ganaderos, y pedimos con pesada insistencia aranceles para proteger a nuestras pequeñas industrias porque es de entera justicia, tanto para fomentarlas como para igualarnos a otras regiones de España, que teniéndolos prohibitivos para las suyas, nos encarecen la vida; pero teniendo en cuenta que, tanto como la protección pedida, necesitamos una enseñanza práctica para poder producir bien y barato, que será la verdadera base en que debe fundarse nuestra riqueza nablemente reunimos tan buenas condiciones naturales como las de los países ya citados, y con los cuales deberíamos competir en el mercado mundial, si cuando se inició la transformación ganadera de la Montaña hubiese habido comprensión por parte de sus habitantes, del capital y del Gobierno.

Aprovecho ahora esta oportunidad de comunicarme con los lectores de EL CANTABRICO para hacer una aclaración al artículo al principio citado que se publicó en este diario el día 1, y en el que, por faltar un párrafo, aparece algo incoherente su contenido, que decía así: "Mientras esto ocurría en la Montaña (mientras se desarrollaba tan lentamente la transformación de la ganadería e industrias derivadas), en otros países, empezando más tarde y quizá en condiciones menos favorables, formaban una riqueza de esta producción que suma casi tanto como todas las nuestras juntas."

Hermenegildo GUTIERREZ

COMENTARIOS

Aludíamos el otro día al golpe teatral llevado a cabo por el ciudadano Litvinoff en Ginebra proponiendo el desarme total de todas las naciones. Dado el golpe, ha quedado la trama de la comedia al descubierto. Stalin ha sido el encargado del rápido epílogo con toda claridad.

Ha dicho: Las tentativas de liquidación pacífica de los conflictos militares que han tenido lugar durante los dos últimos años, han servido solamente para disimular los preparativos de las potencias para nuevas guerras. ¿Es que el comportamiento de la Sociedad de las Naciones ante las declaraciones de Litvinoff, acerca del desarme real, no muestra que la Sociedad de las Naciones no constituye un instrumento de paz, sino que, por el contrario, sirve para disimular nuevos armamentos con objeto de preparar nuevas guerras? ¿Es que el sistema actual de Locarno, con tratados de amistad, especialmente el jugoeslavo-francés, no demuestran un nuevo agrupamiento de fuerzas para futuras conflagraciones?

La propaganda está hecha, o mejor, el intento de hacerla. Sólo los Estados burgueses—se ha querido decir—pretenden la guerra. Sólo el comunismo—han querido dar a entender—quiere la paz perpetua. Este es el punto culminante del desplante, un poco melodramático, del Estado mayor bolchevique.

La diplomacia roja, poco ducha en sutilezas exteriores, se quebró ante el gesto atónito de los demás pueblos.

El sistema concebido en Locarno ante todo por la generosidad pacifista de Briand, ha sido una desilusión y una desesperanza. Es cierto; pero el prólogo y el epílogo de la estratagema soviética ha sido un ingenuo exabrupto que no tiene más novedad que la de ser un último esfuerzo de propaganda del comunismo ruso que se hunde en su propia salsa, que son su fanatismo, su intransigencia y el fondo brutalmente antidemocrático de su sistema, que ha quedado encerrado en Rusia, sin poder ser exportado realmente hacia occidente a pesar de los gritos desaforados de alarma dados por las gacetas reaccionarias europeas, que soñaban con él para argumentar en favor de una política antiliberal y reaccionaria.

La prueba más evidente del fracaso de la trama urdida por Litvinoff está en la rabia puesta por Stalin al juzgar a la Sociedad de Naciones, que puede, quizá, ser inútil e impotente para asentar la paz; pero nunca para alcahuetear la guerra. Lo que pasa es que el noble idealismo nacido en Locarno y el de la Sociedad de Naciones no se acomodan con la ambición de los pueblos.

VARIAS NOTAS GRAFICAS DE LOS ACTOS CELEBRADOS AYER BRILLANTEMENTE EN EL CUARTEL DE MARIA CRISTINA, PARA FESTEJAR A LA PATRONA DE LA INFANTERIA (Fotos Tamot.)

¡AHORA DICEN QUE POR LIERGANES!...

UNAS POCAS PALABRAS PARA LOS LECTORES REFLEXIVOS

...Es muy bonito vivir enredando las madejas. Mas, al fin, las madejas se desenredan, como las pompas de jabón se deshacen... Es muy entretenido complicar cualquier cuestión, o para que asistan los boquiabiertos a un torneo medieval, o para que se traguen una lucha del ingenio... Así se puede ir viviendo. ¡A los pueblos no se les hace ningún beneficio así!... Ha llegado este asunto del ferrocarril Santander-Mediterráneo a tal extremo, que parece que todas las comadres de un barrio levantisco se han reunido para resolverle... ¡Es la libre emisión del pensamiento, que consiste en que uno diga "negro" cuando otro dice "blanco"!... Y hay veces que ante tanta confusión, es mejor, antes de perder la serenidad, ¡colgarse de los dogmas!...

Después de la admirable defensa—del insigne doctor Madrazo—del proyecto "primitivo", vino "la solución" de Reinosa, por los elementos de la hoy excelentísima ciudad defendida. Y luego ha venido la orientación, sin retórica, y bien estudiada, del comandante ingeniero don Miguel Martínez de Septién. Este señor entiende que el mejor trazado, por muchas razones, "es la cuenca del Trueba-Miera-Liérganes-Astillero-Santander"... Ya tenemos otro nuevo trazado, en la imaginación primero, y luego en el papel... Suponemos que este trazado Calatayud-Soria-Burgos-Liérganes, necesitará con urgencia un periódico que entusiásticamente le defienda... Es una opinión, es un criterio, ¡acaso sea otro dogma!, y hay que buscarle una defensa sacerdotal, de culto con incienso.

Parece que no acabamos de ver que la Empresa concesionaria del ferrocarril de Ontaneda a Calatayud, se ha convertido, de concesionaria y explotadora, en constructora... Parece que no queremos creer que la línea llamada Santander-Mediterráneo, ¡es del Estado!, y que él paga su construcción, por haber sido incluída en el plan de ferrocarriles estratégicos... Y también parece que hay seres tan cándidos que todavía creen que a un ferrocarril ¡del Estado!, lo puede "estrangular" una Compañía ferroviaria, ¡cualquiera que ella sea!...

Ha llegado a tal extremo la candidez, que hay quien desea que la Empresa "constructora" "emita su opinión" desde una tribuna pública. ¿Y qué va a decir la Empresa constructora? ¡Que hará lo que el Estado la mande!... Y nos encontramos ahora con la consecuencia natural de haber puesto tantas veces al Estado en manos audaces, en manos inconscientes, en manos pródigas, en manos ineptas... Y no creemos que estemos todavía en los tiempos de las caprichosas, de las voluntariosas "transferencias de crédito"...

Si el Estado es serio ¿a qué se le molesta? Si el Estado paga, ¿por qué se le ha de exigir que se gaste sus millones, que son de todos los ciudadanos españoles, en la forma en que nosotros le digamos?... Así pasó cuando construyó Santander la línea de Alar. Por un antojo de un cooperador, pasa hoy esta línea por Sierrapando, y para ir desde la estación "de Torrelavega" a Torrelavega, o hay que recorrer unos kilómetros a pie, o es preciso montar en una camioneta ¡o hay que ir en el "grillo"!...

Fijémonos en que esa línea "Santander-Mediterráneo", la construye la Previsión militar, defensora, salvaguardia de la Nación, para los casos de guerra. Con la misma sencillez con que ha creído conveniente el Estado construir esa línea, rechazaron los técnicos militares ingleses el proyecto de construcción de un túnel bajo el canal de la Mancha... Si nos volvemos locos pidiendo que esa línea venga a Santander por Ontaneda, por Reinosa, por Liérganes, ¡por donde cada zona de la provincia quiera!, en las altas esferas del Poder serán elogiadas nuestras buenas intenciones, y aplaudidos nuestros cariños "zonescos", ¡porque ya no son regionales! Pero se nos dirá, sencillamente: "Como no va a tener esta línea tres ramificaciones, para dejaros contentísimos a todos, este asunto se resolverá como le convenga al Estado, ¡¡que es el que paga!!..."

ANTONIO ALBERDI
Vías urinarias, partos y enfermedades de la mujer.—DIATERMIA
Consulta de diez á una y de tres á cinco.
Amós de Escalante, 16, 1.º—Tel. 2774.

Luis Ruiz Zorrilla MÉDICO
Especialista en garganta, nariz y oídos.
Consulta de 10 a 1 y de 3 ½ a 7.
Méndez Núñez, núm. 13.—Teléfono 3332

ENFERMEDADES DE LOS NIÑOS
Rafael Estrañi
Médico de la GOTA DE LECHE
Isabel, II, 6, 3.º—Consulta de once á una.
Teléfono 2446.

LUIS HONTAÑON
MEDICINA GENERAL
Corazón y pulmones. Electrocardiografía.
Hernán Cortés, 9.
Consulta de 11 á 1 y de 3 á 5, en
PASEO DE PEREDA, 21, ENTRESUELO.

LA FIESTA DE LA PURISIMA

La celebran, con gran esplendor, las fuerzas de Infantería de Santoña y Santander.

En Santander.

Comenzaron las fiestas en el cuartel de María Cristina tocándose una alegre diana por la Banda de música del regimiento, a la que acompañaron las de tambores y cornetas. También se recibió al nuevo día con el disparo de gran número de cohetes y de bombas, haciendo que el vecindario, al despertar, tuviera un grato recuerdo para los defensores de la patria.

A las once de la mañana tuvo lugar en el patio central del cuartel una misa, a la que asistieron el general don Andrés Saliquet; el coronel del regimiento, don Carlos Bosch, y todos los jefes y oficiales.

Atentamente invitadas, asistieron también al acto religioso las autoridades civiles y eclesiásticas.

Terminada la solemne ceremonia, se obsequió a las clases de segunda con un espléndido "lunch", y a las doce se distribuyó entre la tropa una comida extraordinaria, durante la cual reinó la más franca alegría.

La oficialidad, presidida por el gobernador militar de la plaza, se reunió en un banquete que se celebró en el restaurant "Royalty".

Por la tarde, en una plaza que se había improvisado en el cuartel, se lidiaron dos becerros. El primero fué banderilleado por los tenientes señores Morales, Rodríguez y Esteban que lo hicieron con gran lucimiento. A la hora de la verdad cogió los trastos el teniente señor Artigas. Con arrestos y arte hizo una bonita faena y despachó a la astada fiera con rapidez. No se puede pedir más en estos tiempos de futbol y no de toros.

Al segundo becerro le torearon los sargentos señores Santas, Mas y Pozo. Y hubo de todo. El primero se encargó de parar al bicho con lucimiento. Los señores Mas y Pozo le banderillearon y, por último, el simpático Santas, después de hacer alarde de sus conocimientos taurinos, se encargó de que el becerro quedase preparado para el arrastre.

La fiesta fué muy divertida, que era lo que se trataba de demostrar.

Siguió luego cumpliéndose el programa, y por la noche, unidas las dos Bandas, se tocó retreta.

En Santoña.

Con gran brillantez se han celebrado hoy los diversos actos organizados por el regimiento de Infantería Andalucía, número 52.

A las once se ha celebrado una misa solemne en la hermosa capilla del cuartel. El orador sagrado don Francisco Falla dijo una hermosa plática, versando sobre el tema de la festividad que se celebraba.

Los invitados, entre los que se veía al mundo oficial de la villa, fueron obsequiados en el mismo cuartel, con pastas y vinos generosos.

A las doce y media se sirvió una comida extraordinaria a la tropa, con el siguiente menú: Paella, merluza en salsa verde, cordero con guisantes, postres, vino, café, copa y cigarro.

Por la tarde, a las cinco y media, una gran función teatral y concierto musical en el Casino-Liceo.

Este festejo, habida cuenta de la grata impresión causada en la numerosa concurrencia, por la velada celebrada la víspera, había despertado enorme entusiasmo.

Hoy se puso en escena la comedia en tres actos "Guiñitos", por el cuadro artístico del Casino.

La representación, no hace falta decirlo, irreprochable; pues se trata del cuadro artístico del Casino, que tan bien sabe hacer las cosas.

Otro gran aliciente de la fiesta ha sido la actuación de la notable Banda de música del regimiento, con un selecto programa, ya publicado.

Para por la noche, a las diez y media, como apoteosis de las fiestas, gran baile en el Casino.—**El corresponsal.**

M.c CONACHY
DENTISTA
Calle Castelar, 4

Leopoldo Rodríguez F. Sierra
Especialista en enfermedades de la piel y secretas
Radium y rayos X para radioterapia profunda
MUELLE, NÚM. 20. — TELÉFONO NÚM. 2928
Consulta de diez á una.

SANATORIO MARITIMO CANTABRIA
SARDINERO-SANTANDER
Raquitismo, escrófula, linfatismo, tumores blancos
ESPLÉNDIDA SITUACIÓN - TODO CONFORT
Las habitaciones preferentes tienen terraza independiente para la cura de aire y de sol.
ABIERTO TODO EL AÑO
Dirigirse á DON JESÚS MATA
MÉDICO-DIRECTOR

Para Automóviles
se usan con preferencia las lámparas Osram-Auto.
Hay modelos para todos los coches
Luz intensa y blanca OSRAM poco consumo
OSRAM

M.E.C.D. 2017

NOTAS LOCALES

EL DIA

Con el esplendor de costumbre se celebró ayer la fiesta de la Purísima Concepción, Patrona de España.

La Infantería hispana hace algunos años que no conmemoraba esta festividad con actos profanos. Había motivos poderosos para contener el regocijo y para limitar la expansión. O estaba muy reciente una tragedia o preocupaba la suerte de nuestros hermanos, los soldados españoles que peleaban en tierras marroquíes. Por eso, el programa se reducía a una misa por el eterno descanso de los que ofrendaron su vida por la patria y a dedicar un recuerdo a los que continuaban defendiendo el honor de las armas españolas.

Este año los actos han tenido más resonancia. Se ha desbordado el júbilo y el pueblo ha confraternizado con los soldados, que no son sino sus hijos. Se han abierto las puertas de los cuarteles y ha vuelto a exteriorizarse el regocijo y la alegría de la tropa, reunidos los que en aquéllos se cobijan en un ambiente de noble camaradería, en el que no parecían existir categorías ni distancias.

Nosotros hemos contemplado el hecho con satisfacción vivísima, pues es demostración de que, afortunadamente, ya pasaron aquellas horas de duelo y de inquietud; de que la paz es un hecho y de que ya la pesadilla de la guerra ha desaparecido, llevando la tranquilidad a miles y miles de hogares españoles.

¡Que esta paz perdure es lo que pedimos, en este día solemne, a la Purísima Concepción, Patrona de España!

EL MONTAÑES QUE DONA DOS MILLONES PARA LA CIUDAD UNIVERSITARIA

Hace algunos días—en el número de EL CANTABRICO del día 4 del actual se publicó la noticia—nuestro querido compañero en la corte don Emilio Herrero nos dijo en su leidísima sección telefónica, que el Rey había recibido el ofrecimiento de un cuantioso donativo con destino a la creación de la Ciudad Universitaria. Nuestro compañero comunicaba que el generoso donante era don Gregorio del Amo, doctor en Medicina, nacido en Suances, y que hace cuarenta y dos años marchó a América del Norte, derivando sus actividades hacia la explotación de pozos petrolíferos en Los Angeles.

Don Gregorio del Amo, que estuvo el pasado año veraneando en la Montaña, tiene dos hijos varones, el mayor de los cuales casó con doña María Pilar Jordán de Uríes, condesa de Santa Cruz de los Manueles.

La noticia ha sido recogida estos días por los demás diarios locales, y uno de ellos la amplía, recogiendo unas manifestaciones del ilustre doctor Zúñiga, actualmente en Santander, quien ha dicho que el tesorero de la Junta de Patronato de la Ciudad Universitaria, don Florestán Aguilar, que, en nombre de España, asiste al Congreso médico que en la Habana se va a celebrar, se dirigirá a Los Angeles, para recibir de manos de nuestro paisano el donativo.

Don Gregorio del Amo será nombrado miembro de honor del Colegio de Doctores, y por iniciativa de este organismo se pedirá para él una regia merced.

¡Bien la ha conquistado!

UNA CIRCULAR DEL GOBERNADOR CIVIL

Cumpliendo una disposición superior, el gobernador civil se considera en el caso de recordar que todos los súbditos extranjeros de uno y otro sexo, mayores de catorce años, a su entrada en el reino, deberán presentar sus pasaportes. Lo presentarán también en Madrid en la Dirección general de Seguridad; en las capitales de provincia y en las Alcaldías, dentro de las cuarenta y ocho horas siguientes a su llegada, autoridades que visarán los pasaportes y en el que se hará constar el domicilio del interesado, debiendo visarle también, dentro del mismo plazo, cuando se trasladen a otra población. Los extranjeros que fijen su residencia en España estarán obligados a renovar anualmente la inscripción en el registro de extranjeros correspondiente, manifestando, al hacerlo, cuáles son su domicilio y ocupación, y acreditando seguir inscriptos también en el Consulado de su nación, haciéndose en el primer mes del año la debida confrontación entre los centros oficiales españoles y los respectivos Consulados. Al efecto del cumplimiento de esta disposición se concede un plazo de quince días a todos los extranjeros residentes en esta provincia, a fin de que se pongan dentro de las condiciones legales, bajo severas penas en caso de incumplimiento.

PARA CONOCIMIENTO DE LOS SECRETARIOS DE MUNICIPIOS

Se han recibido en el Ministerio de la Gobernación numerosas quejas, firmadas por médicos titulares, dando cuenta de que algunos secretarios de Municipios se niegan a expedir certificados acreditativos de las fechas de nombramiento y tiempo de servicio en las localidades donde desempeñan cargos o los han desempeñado, requisitos que son indispensables para poder acreditar sus derechos al escalafón del Cuerpo que, en la actualidad, se está confeccionando.

En su virtud, el gobernador civil de la provincia ha cursado las oportunas órdenes a los referidos secretarios para que, sin pretexto de ninguna clase, faciliten dichos documentos, ateniéndose, en caso contrario, a las sanciones a que den motivo, y que les serás rigurosamente impuestas.

LA CASA DE LA DEMOCRACIA EN SANTANDER

Se reunió ayer la Comisión organizadora de la Casa de la Democracia, tratándose de los trabajos preliminares que se vienen realizando, así como de las adhesiones recibidas, entre las que figuran la del doctor don Enrique Diego Madrazo y el ex senador don Avelino Zorrilla. También se redactó un manifiesto dirigido a los demócratas montañeses, y que se hará público a fin de la actual semana. También se dió cuenta de los trabajos realizados para instalarse en un lugar cómodo y céntrico.

En dicha reunión fué elegida la Junta directiva de la Casa de la Democracia en Santander, que quedó constituída de la siguiente forma:

Presidente, don Antonio Orallo; secretario, don Maximiano G. Venero; contador, don Isidro Mateo Ortega, y vocales: don Serapio Bezanilla, don Pedro Sáinz Bárcena, don Domingo Campuzano, don Vicente Ferrero y don Teodoro Gerez.

Esta Junta ultimará en breve la presentación en el Gobierno, a los efectos de la ley de asociaciones, del reglamento por que se ha de regir la Casa de la Democracia en Santander.

EL DOCTOR ZUÑIGA, EN NUESTRA CAPITAL

Desde hace unas horas es nuestro huésped el ilustre doctor Zúñiga, miembro del Colegio de Doctores, de Madrid, y farmacéutico de la Real Casa.

El objeto de su viaje tiene por objeto el ocupar, invitado por la Sección de Ciencias Médicas del Ateneo de Santander, la tribuna de este centro de cultura y hacer una disertación del siguiente tema: "Deberes de la sociedad para con la escuela y el niño".

Trae, además, el señor Zúñiga la misión de entregar al marqués de Valdecilla el título de miembro de honor del Colegio de Doctores, de Madrid, que se le concedió a raíz de haberle sido otorgado por la Universidad Central el grado de doctor "honoris causa", título que está extendido en un artístico pergamino de gran valor.

EN LA ACADEMIA DE LA GUARDIA MUNICIPAL

El próximo sábado, a las seis y media de la tarde, se dará en este centro la cuarta conferencia cultural, la cual estará a cargo del muy acreditado doctor en Medicina don Joaquín Martínez.

Como todas, esta conferencia, que promete ser muy interesante, será pública, y a ella quedan muy particularmente invitados todos los empleados y obreros del excelentísimo Ayuntamiento de Santander.

SENTENCIA EN UNA CAUSA MUY INTERESANTE

En esta semana, como saben nuestros lectores, se ha visto en esta Audiencia la causa seguida por el Juzgado de Villacarriedo contra los hermanos Alberto y Manuel Ruiz y Ruiz, por muerte de su convecino Higinio Acebo Gómez.

Por las informaciones publicadas por EL CANTABRICO ya tienen conocimiento nuestros lectores del desarrollo de las pruebas, así como de los brillantísimos informes pronunciados por el fiscal de Su Majestad, don José Seijas, y por el ilustre abogado santanderino don Tomás Agüero, encargado éste de la defensa de los dos procesados, para los que solicitó primeramente el representante del Ministerio público la pena de muerte, y luego, al elevar a definitivas sus conclusiones provisionales, solicitó la de cadena perpetua.

Según nuestras noticias, aun cuando la sentencia no ha sido hecha pública, parece ser que los hermanos Alberto y Manuel Ruiz y Ruiz han sido condenados a veinte años de prisión.

DE NUESTRO BUZON PROFESIONAL

Tal como viene.—El que suscribe interesó del excelentísimo Ayuntamiento para que se le concediera un turno de espontáneo en la sesión celebrada el día 5 del corriente. ¿Por qué regla de tres se me ha negado esa autorización o derecho que todo ciudadano tiene para interpelar al Municipio? Yo no paso a comprender esa negativa. ¿Hay o no hay derecho, con arreglo a los Estatutos, a escuchar a un espontáneo? Espera su contestación, **Simón Torre Cabello.**"

Inmediatamente. Ignoro los motivos de esa negativa, pero poderosos deben de ser, cuando todavía no se ha negado a nadie el ejercicio de ese derecho.

¡Ah! Le agradezco el honor; pero en lo sucesivo, no se dirija al "Notalocalizador" en papel de oficio y con póliza de novena clase. Aquí somos más modestos.

La calle de Valbuena.— "Señor ponente de Policía: En la calle de Valbuena, tan habitada como el lugar más céntrico de la población, está totalmente abandonado del servicio de limpieza. Las cunetas constituyen en la actualidad una barricada de inmundicias, fango y hojas secas, que despiden olor pestilente. Usted, como concejal, pudiera desoir este ruego. Como médico, no puede hacerlo sin incurrir en una grave responsabilidad. Ese abandono es un atentado a la salud de aquellos vecinos, algunos de los cuales bien caro lo están pagando. ¿Quiere usted interesarse por la desaparición de ese estercolero, que es una perenne condenación del servicio de la limpieza y de la actividad de sus directores en Santander? Se lo agradecerán, **Varios vecinos.**"

El reloj de la Casa de Correos.—"Señor "Notalocalizador": ¿Tendría usted la bondad de llamar la atención a quien corresponda, desde sus muy leídas "Notas locales", para que ponga en hora oficial, o de lo contrario, le haga desaparecer, al reloj de la Casa Correos?

Resulta que un servidor, en compañía de otros compañeros, que trabajamos en la fábrica de loza de Adarzo, donde honradamente ganamos el sustento para nuestras familias, acostumbramos a dirigirnos al trabajo en los automóviles de "La Deseada", que hacen el servicio de Peñacastillo a Santander, y, como se guían por dicho reloj, que unas veces está atrasado y otras adelantado hasta quince minutos, como sucede estos días, salen a las siete y media por el mismo, resultando que, llegando nosotros antes de la hora oficial, nos encontramos con que ya han salido dichos coches. Esto nos ha sucedido en varias ocasiones, con el consiguiente perjuicio de perder medio día de jornal, que buena falta nos hace para el pan de nuestros hijos.

Muchas gracias por la molestia, que no dudo atenderá, en nombre de todos mis compañeros.—**Un obrero.**"

SALON REINA VICTORIA

Hoy, viernes. GRAN MODA

LA GRANDIOSA EPOPEYA HISTORICA

LA CIUDAD CASTIGADA

(Completa)

Novísima versión (estreno en España) de la famosa novela

LOS ULTIMOS DIAS DE POMPEYA

FORMIDABLE PRESENTACION :: REAL ERUPCION DEL VESUBIO, TOMADA DESDE EL CRATER DE ESTE VOLCAN

¡¡UN ALARDE DE BUEN GUSTO Y DE ARTE!!

La taquilla se abrirá a las once de la mañana.

MAÑANA, SABADO, a petición de numeroso público que no ha podido presenciarla,

EL CABALLERO DEL AMOR (Completa)

El mayor éxito de JOHN GILBERT, que desarrolla su papel al estilo de Douglas Fairbanks en sus buenos tiempos.

Impresiones del día.

(De nuestro redactor en Madrid, Emilio Herrero.)

Por teléfono.

Madrid.—Después de varios días de lluvia persistente, hoy ha lucido el sol.

En Palacio se celebró la tradicional capilla pública correspondiente a la festividad del día.

Como siempre, el desfile de la comitiva regia fué presenciado desde las galerías por numeroso público.

En los cuarteles donde se alojan regimientos de Infantería se celebró la festividad de la Patrona del Arma con festejos, rancho extraordinario a los soldados, etc.

Las Conchas y Conchitas han hecho las delicias de las pastelerías.

* * *

La nota de actualidad la ha constituído el eclipse de luna.

Desde el 13 de septiembre de 1923, fecha del golpe de Estado, hemos sido testigos de muchos eclipses, totales y parciales, en la política.

El eclipse astronómico comenzó a las 4'55 y terminó a las 6'20.

En Madrid se ha podido observar perfectamente el fenómeno por haber desaparecido los nubarrones de estos pasados días de lluvia.

El principio del eclipse de luna habrá sido visible en el Océano Pacífico, con excepción de las regiones del Sur, en el Océano Indico, en Asia, Africa y costa septentrional de América del Sur.

El término del fenómeno se habrá visto en la región occidental del Pacífico, Australia, Océano Indico, América, Africa y parte septentrional de la América del Norte.

* * *

Hoy ha abandonado el celibato, y probablemente los ruedos taurinos, el matador de toros Antonio Márquez, contrayendo matrimonio con la señorita Ignacia Gloria Arechavala, hija de la acaudalada viuda de Arechavala, oriunda de Vizcaya.

La boda no ha trascendido a la calle, habiéndose celebrado, con gran pompa, en la capilla del palacio de la novia.

Márquez ha dicho que después de una excursión por el resto de Europa, regresará a Madrid, a cuidar de su entrenamiento.

Hoy se ha podido entrenar con un magnífico automóvil, regalo de su madre política.

* * *

Las entrevistas que vienen celebrando estos días el jefe del Gobierno, Gómez Jordana y Godet obedecen a trabajos de reorganización de las fuerzas jalifianas y plan de gastos y tributación en el protectorado para el año próximo.

Este plan se ha concertado para la aplicación del decreto por el que se suprimieron las Comandancias generales, y una de cuyas cláusulas era la reducción del presupuesto de los contingentes militares en Marruecos.

En aquel territorio no quedan ya fuerzas expedicionarias.

Hace días han sido repatriadas las últimas, que son 14 soldados de Telégrafos.

Quedan, pues, unidades de ocupación que alcanzan un total de 90.000 hombres; pero, de esta cifra, en el nuevo plan se suprimirán 10.000.

La reducción más importante será en jefes y oficiales.

El general Godet ha suministrado curiosos informes al Gobierno sobre la recogida de armamento.

Pasan de 55.000 los fusiles recogidos.

En octubre se han recogido 1.700 y en noviembre 1.100.

La recogida se hace con arreglo a las listas que poseía Abd-el-Krim, y como los fusiles tomados a los indígenas son más de los que figuran en esta lista, se deduce de ello que los jefes de las cabilas engañaban al cabecilla.

A pesar de la gran cantidad de armamento recogido, el desarme continúa con la mayor severidad.

Por real orden comunicada, se ha desglosado una partida de las fuerzas jalifianas para constituir una unidad de montaña.

De esta unidad, una sección de treinta indígenas de las regiones frías del Rif se encargará de establecer contacto continuo con nuestras avanzadas, porque, si bien es cierto que éstas se encuentran dotadas de elementos para el invierno, no es menos cierto que necesitan servicios de correos, medicamentos, tabaco, etc., y para esos servicios se utilizará la nueva unidad de montaña.

Estas fuerzas están a las órdenes del comandante Blanco, escogido en la Escuela Central de Gimnasia, como especializado en el alpinismo, para que enseñe a dichas tropas de montaña los medios para no tener aislados a nuestros destacamentos.

La unidad de montaña ha comenzado a funcionar en Ketama y Senaya, y en breve comenzará a funcionar otra en Gomara.

El general Godet pasará las Navidades en Madrid y después marchará a Tetuán.

* * *

Los Estados Unidos entienden que Europa debe proceder al desarme, como único medio de asentar sólidamente una paz duradera.

Pero una cosa es predicar y otra dar ejemplo. Según se desprende de los siguientes datos transmitidos desde Washington, el presupuesto de gastos para el próximo año fiscal arroja un aumento de 118.649.000 dólares, con respecto al año actual.

Se dedican 645 millones a la defensa nacional, lo que representa un aumento de veinte millones.

En Marina se invertirán 347 millones, o sea 48 más que este año.

Se construirán en 1929 ocho cruceros y dos submarinos.

Para cuarteles y otros servicios militares se destinan 13 millones.

El Ejército estará constituído por 12.000 oficiales y 118.750 soldados, habiendo en ambas cifras un aumento de consideración con respecto al presupuesto vigente.

En el año que viene, el Ejército dispondrá de 1.800 aeroplanos y la Marina de 696 hidros.

HERRERO

Teatro Pereda

BREVE Y SELECTO PARENTESIS CINEMATOGRAFICO para dar lugar a la continuación de la temporada lírica.

Hoy, viernes, 9 de diciembre

Tarde, a las seis y media, y noche, a las diez y media:

ESTRENO ESTRENO ESTRENO

y exhibición COMPLETA de la joya cinematográfica titulada

SUERTE LOCA

Una de las más celebradas producciones de la Metro-Goldwyn.

Próxima continuación de la GRAN TEMPORADA LIRICA DE INVIERNO. DEBUT de la admirable compañía de zarzuela de J. MARTINEZ PEÑAS, procedente del Teatro de la Zarzuela, de Madrid (Teatro Lírico Nacional).

Sastrería ONTAÑON

Uniformes completos para soldados de cuota.

BLANCA, 7.—SANTANDER.

Servicio telefónico con Londres y América.

El servicio telefónico entre España e Inglaterra será establecido a primeros del año próximo, según información que hemos podido obtener de la Compañía Telefónica Nacional de España.

La Administración francesa está ultimando la construcción de nuevos circuitos, con objeto de mejorar el servicio telefónico Madrid-París, y también para dar facilidades en el aludido servicio con Londres. A tal extremo están adelantando estos trabajos, que dentro de pocas semanas toda España tendrá una buena comunicación telefónica con Londres, merced al enlace en París de un circuito Madrid París-París Londres. En junio de 1928 estarán terminados los trabajos que ahora se llevan a cabo, y se contará con un circuito directo Madrid-Londres, sin ninguna intervención de la central de París.

La Compañía Telefónica gestiona también que el servicio pueda extenderse a través del Atlántico, por medio de la Radio, a todos los centros telefónicos de los Estados Unidos, Canadá, Cuba y Méjico, cuyo servicio se efectuará posiblemente en la primavera de 1928, o, lo más tarde, en el mes de junio del mismo año, cuando esté establecido el circuito directo Madrid-Londres.

Asimismo, la Compañía, atenta al servicio internacional, construye en la actualidad circuitos hasta la frontera portuguesa, para hacer posible el enlace con las líneas que la Administración lusitana está actualmente construyendo, que parten de Lisboa y llegan a ese punto, logrando así que España pueda tener comunicación con los principales pueblos de la vecina República.

Ateneo de Santander

Sección de Ciencias Médicas

Hoy, viernes, día 9, a las siete y media de la tarde, como ya se ha anunciado, ocupará la tribuna de este Ateneo, invitado por la Sección de Ciencias Médicas, don Toribio Zúñiga, farmacéutico de la Real Casa, quien disertará acerca del interesante tema "La enseñanza primaria. Deberes de la sociedad para con ella".

A esta conferencia podrán asistir las señoras, como de costumbre.

UNION CANTABRA INDUSTRIAL (S. A.)

FABRICA DE FIDEOS

El Consejo de Administración de esta Sociedad encarece a todos los señores accionistas la asistencia a la junta general extraordinaria que se celebrará a las tres y media de la tarde de hoy, en el local de la Federación, Cervantes, 7, primero. Sirva este anuncio de aviso para los que no hayan recibido la convocatoria, por causa de desconocer sus domicilios.

El presidente, **José Fernández.**

DE SOCIEDAD

Petición de mano.

Para el reputado comerciante de Marrón don Víctor Diego, le ha sido pedida al gerente de la Electra Vasco-Montañesa, don Zacarías Pradere, la mano de su simpática y distinguida hija Susana.

La petición fué hecha por la respetable señora doña Jerónima Peña y por don Felipe Diego, madre y hermano del novio, respectivamente.

Entre los novios se cruzaron los acostumbrados regalos.

La boda se ha concertado para el mes de marzo.

—

En la iglesia del Santísimo Cristo se verificó ayer, a las siete y media de la mañana, el matrimonial enlace de la bellísima y simpática señorita Conchita Digón Martínez con el culto y estimado joven don José Roig y Querol, de Barcelona.

Apadrinaron a los felices contrayentes la respetable señora doña Agustina Querol, madre del novio, y nuestro querido y particular amigo don Ponciano Digón, hermano de la desposada.

Bendijo la sagrada unión el virtuoso párroco de San Vicente de la Barquera, don Angel Bolloquí.

Debido al reciente luto de la desposada, la boda se celebró en un ambiente de intimidad, asistiendo exclusivamente los familiares de los novios.

Los recién casados, a los que deseamos toda clase de venturas en su nuevo estado y de dichas en su nuevo hogar, salieron en el rápido del Norte a recorrer varias capitales.

GRAN CINEMA

Hoy, VIERNES FEMINA

Butaca de patio, 0,60 : Preferente, 0,75

EL VESTIDO DE ETIQUETA

Comedia frívola en la que

ADOLFO MENJOU y LOUISE BROOK

hacen un derroche de sus facultades artísticas.

¿Se trata de prohibir las importaciones?

Se discute estos días en los centros ganaderos el problema de las importaciones, que tanto perjudican a la industria ganadera española, y muy particularmente a la montañesa, y no falta quien suponga que las gestiones que se realizan cerca del Gobierno, por el marqués de la Frontera, como las que han hecho el presidente de los ganaderos de la provincia, señor Quijano, y las autoridades santanderinas, determinarán una disposición restringiendo, por lo menos, las importaciones de ganado lechero.

Coincidiendo con las gestiones de señor Quijano en Madrid, el Ministerio de Fomento acaba de firmar una real orden disponiendo que por la Dirección de Agricultura, y sin necesidad de instancia por parte de los interesados, se disponga la devolución a los mismos de los resguardos de depósitos en todos los casos que sea denegada la petición de importación, como asimismo cuando los interesados los reclamen por haber desistido de su propósito, siempre que no hayan sido informadas sus peticiones por la Junta de Epizootias.

Para la devolución de las cantidades depositadas sólo es necesaria la presentación del correspondiente resguardo.

RESFRIADOS ALGODON FORMAN

Tranvía de Miranda (S. A.).

AMORTIZACION DE OBLIGACIONES

En el sorteo celebrado por esta Sociedad el día 6 del actual, ante el notario don José Santos, han resultado amortizadas las doce obligaciones siguientes:

Números 361 al 372, inclusive.

El reembolso de estos títulos se efectuará a la par, con deducción de los impuestos correspondientes, el día 2 de enero de 1928, en las oficinas de la Compañía, sitas en Cajo.

Santander, 8 de diciembre de 1927. El presidente del Consejo de Administración, **Manuel de Huidobro.**

LAS NOTICIAS

CICLISTA ATROPELLADO

En la Ribera fué atropellado anoche por un automóvil Jacinto Valles Cuadrado, de treinta y tres años, que iba montado en bicicleta.

Jacinto resultó con una herida contusa en el dedo pulgar de la mano derecha y rozaduras en el dorso de la misma mano.

Fué curado en la Casa de Socorro.

Dr. Amadeo Santín Arias

ESPECIALISTA EN LAS ENFERMEDADES DEL ESTOMAGO, INTESTINOS Y MEDICINA GENERAL

Consulta de 11 á 1 y de 3 á 4.

Amós de Escalante, núm. 12, 2.° izqda.

UNA MORDEDURA

Ayer tarde fué a curarse a la Casa de Socorro el limpiabotas José Argüelles, de veintinueve años, que sufría una herida, por mordedura, en el dedo índice de la mano derecha, lesión que, según manifestó, le fué producida por otro limpiabotas llamado Cordovilla.

RICARDO SARO

DENTISTA

Consulta de diez á una y de cuatro á seis.

Wad-Ras, 5, 2.°; teléfono 3367.

UN ROBO

En la casa número 15, quinto, de la calle de Magallanes, domicilio de don Juan Ontavilla, y aprovechando la ausencia de los inquilinos penetraron ayer unos ladrones, los cuales descerrajaron tres armarios y una cómoda.

Rompieron dos huchas y se apoderaron de treinta pesetas que había en una y veinticinco en otra.

Dr. José Cortiguera

Partos y enfermedades de la mujer.

Daciz y Velarde, 1, 1.°—Teléf. 2915.

Consulta de once a una y de tres a cinco.

¿QUE LE HARIAN AL POBRE ANIMAL?

La Guardia civil del puesto de Escalante ha detenido al joven Damián Bustillo San Emeterio, soltero, de veintiún años de edad, como presunto autor de haber cometido una salvajada con un pollino propiedad de su convecino don Joaquín Campos Pelayo.

Se ignora lo sucedido entre el animal y su agresor; pero el primero sufre tan graves lesiones que se encuentra en estado desesperado.

El detenido ha sido puesto a disposición del juez de Escalante.

A. Vallina Palacio

APARATO DIGESTIVO

Consulta de tres a cinco, Burgos, 1, 2.°

DETENCION DE LOS AUTORES DE UNOS DISPAROS

La Policía gubernativa ha detenido, como presuntos autores de los nueve disparos hechos el día anterior contra un sujeto que, afortunadamente, resultó ileso, a los gitanos Agustín Valdés, de cuarenta y tres años; Gabriel Valdés, de treinta y nueve; Manuel Felipe Abadiano, de cuarenta y siete; Manuel Valdés Echevarría, de diecisiete, y Manuel García Jiménez, de dieciocho.

Todos han ingresado en la cárcel.

G. IÑIGO

OCULISTA

CONSULTA DE 11 A 1 Y DE 4 A 5.

Velasco, 7.—Teléfono 2869.

LA CARIDAD DE SANTANDER

El movimiento del Asilo en el día de ayer fué el siguiente:

Comidas distribuídas, 736.

Estancias causadas por transeuntes, 16.

Estancias causadas por recogidos por pedir, 4.

Asilados existentes en el Establecimiento, 169.

LA CARPETA

CASA SOLER

Escalerillas del Puente.

NOVELAS PARA SEÑORITAS

DENUNCIAS MINERAS

Por la Jefatura de la provincia se han concedido a la Sociedad bilbaína Productos Cerámicos, 97'48 y 48 pertenencias de mineral de lignito, en tres denuncias del término municipal de Las Rozas, de esta provincia.

-- Sidra -- Champagne EL GAITERO

R. MAZA MADRAZO

Especialista en pulmones y corazón.

RAYOS X. ELECTROCARDIOGRAFO

De 10 ½ a 1 y de 3 a 5.—Burgos, 3.

CASA DE SOCORRO

En este centro benéfico fueron asistidas ayer las personas siguientes:

Lorenzo Mena Moyano, de veinticinco años, de una herida, con pérdida de sustancia, en el dedo anular izquierdo.

—Miguel Arnáiz Güemes, de veintiún años, de extracción de un cuerpo extraño del ojo izquierdo.

—Manuela Pérez Revuelta, de veintinueve años, de una herida punzante en el dedo anular derecho.

—Justo Delgado Recio, de dieciséis años, de una herida contusa en el dedo medio derecho.

—María González Somarriba, de cuarenta y cinco años, de herida, por mordedura de perro, en la parte posterior del muslo izquierdo.

—Félix de Miguel Gómez, de veintisiete años, de una contusión, con derrame sinovial, en el codo izquierdo.

TOS

CARAMELOS PECTORALES CENARRO

Desinfectan el aparato respiratorio. Caja, 35 y 70 céntimos. Farmacias y droguerías.

M.E.C.D. 2017

NUESTRA INFORMACION TELEFONICA

El Arma de Infantería ha celebrado con gran solemnidad en toda España la fiesta de su Patrona.

Dos de los heridos en la catástrofe de Sama fallecieron ayer.--El entierro de las víctimas constituyó una gran manifestación de duelo.

El aviador norteamericano Grayson se propone realizar este mes el vuelo a Europa.

EL CONVENIO AEREO CON ALEMANIA

Madrid.— Hoy se firmará el convenio aéreo establecido entre España y Alemania.

TRANQUILIDAD EN EL SALVADOR

El encargado de Negocios de la República de El Salvador ha comunicado en el Ministerio de Estado que reina completa tranquilidad en aquel país.

NO HA HABIDO DESPACHO

En el día de hoy, por la festividad que conmemora la Iglesia, no ha habido despacho en los Ministerios.

La carencia de noticias políticas, por lo tanto, es completa.

EL PRESIDENTE ALMUERZA CON SU FAMILIA, Y ASISTE A UNA BODA

Después de asistir a la función religiosa celebrada en la iglesia de los Jesuítas, el general Primo de Rivera marchó al Ministerio de la Guerra, donde estuvo trabajando hasta la una y media, hora en que se dirigió a su domicilio para almorzar con su familia.

Por la tarde asistió el jefe del Gobierno a la boda de la hija de los condes del Asalto.

LA FUNCION RELIGIOSA DE LA ACADEMIA DE JURISPRUDENCIA

Esta mañana, a las doce, ha tenido lugar, en la iglesia de San José, la función religiosa costeada por la Academia de Jurisprudencia.

Entre los asistentes figuraban el presidente y casi todos los miembros de la Academia; el ministro de Gracia y Justicia, Yanguas, Clemente de Diego y otras muchas personalidades.

LA LABOR DE YANGUAS

No obstante la festividad del día, el presidente de la Asamblea, señor Yanguas, ha pasado toda la tarde en su despacho.

Para que os duren mucho vuestros trajes, vestíos en **La Tijera de Oro.**
NOVEDADES EN PAÑERIA
NEGROS Y AZULES GARANTIZADOS

LA BODA DE MARQUEZ

Madrid.—Esta tarde, a las cinco, ha tenido lugar la boda del popular matador de toros madrileño Antonio Márquez con la millonaria cubana señorita Ignacia Gloria Arechavala.

La ceremonia religiosa tuvo lugar en la capilla particular que la novia tiene en su chalet del número 19 del paseo de la Castellana.

Bendijo a los contrayentes el sacerdote don Adolfo Gil.

El acto religioso dependía oficialmente de la parroquia de Santa Bárbara, pero no se celebró allí para evitar la aglomeración de gente.

La novia vestía un riquísimo traje blanco, de seda, con encajes.

El novio iba de chaquet.

Fueron padrinos doña Carmen Arechavala Méndez, viuda de Arechavala, madre de la novia, y don Francisco Márquez, padre del novio.

Firmaron el acta, como testigos, el marqués de Bolarque, don Fernando Urquijo, don José Antonio Arechavala, don Fulgencio Lozano y don Ramiro de la Hera, éste en representación del popular actor Valeriano León, gran amigo del torero.

Los invitados fueron numerosos, aunque el novio había restringido las de sus compañeros de profesión hasta tal punto, que no asistieron a la ceremonia nupcial más que su banderillero Gea, amigo desde la infancia, y el matador de toros, retirado, Valentín Martín.

Entre los concurrentes figuraban literatos, artistas, periodistas de Madrid y algunos de provincias y bastantes aristócratas.

El elemento femenino tenía una brillante representación.

La capilla y los salones donde fueron obsequiados los invitados presentaban un aspecto deslumbrador.

La lista de los regalos que se han hecho a los novios es larguísima. Los que se han cruzado entre los novios son un reloj de platino, adornado de brillantes y zafiros; un alfiler de perlas, una sortija de platino y brillantes y una botonadura de platino y perlas, regalos de la novia al novio, y una pulsera de platino con brillantes, un pendentif de brillantes, un collar de perlas, un bolsillo de oro, un traje de tisú de plata, el velo de encaje de Chantilly para la ceremonia nupcial, un abrigo de pisón y varios vestidos, regalados a la novia por el novio.

Terminada la ceremonia religiosa los novios e invitados se trasladaron al Hotel Ritz, donde se sirvió un espléndido lunch.

Después emprendió el nuevo matrimonio el viaje de novios al extranjero.

OTRA BODA

Madrid.—En la iglesia de Santa Bárbara han contraído matrimonio esta tarde María Teresa de Morenés, hija de los condes del Asalto, y el marqués de Loriana, primogénito de los marqueses de Urquijo.

Bendijo la unión el obispo de Madrid-Alcalá.

Asistió como testigo el general Primo de Rivera.

GUARDIAS MARINAS ALEMANES EN CADIZ

Cádiz.—Ha fondeado el crucero alemán "Berlín", a cuyo bordo vienen en viaje de prácticas 80 guardias marinas.

Los marinos alemanes visitaron la población.

Se preparan es su honor algunos festejos.

UN TE A LOS MARINOS ARGENTINOS

Cádiz.—En el Casino se ha obsequiado esta tarde con un té a la oficialidad de los barcos de guerra argentinos "Cervantes" y "Juan de Garay".

INCENDIO EN EL INSTITUTO DE ORENSE

Orense.—Esta madrugada se declaró un violentísimo incendio en el Instituto de Segunda Enseñanza.

Desde los primeros momentos, las llamas se propagaron con gran rapidez.

Quedó destruída totalmente la mitad del edificio.

Se quemaron muebles de bastante valor, más de 50.000 volúmenes de la Biblioteca provincial y parte de la Biblioteca del famoso monasterio de Osera.

El Museo Arqueológico Normal de Maestros, que se hallaba instalado en el mismo edificio, sufrió también grandes desperfectos.

Las pérdidas son incalculables.

Se censura grandemente al Cuerpo de bomberos, constituído en su mayoría por gentes inexpertas.

VUELCO DE UNA MOTOCICLETA

Salas de los Infantes.—En la carretera de Soria, una motocicleta de la Comandancia de Sanidad Militar, que iba conducida por un soldado, por evitar chocar con un carro, dió la vuelta de campana, resultando heridos tres ocupantes. Uno de ellos, llamado Juan José Vidal, hijo del alcalde de Salas de los Infantes, está gravísimo.

LOS ROBOS EN LOS TRENES

Valencia.—Esta mañana, en el correo de Madrid, han llegado nueve individuos, que habían sido detenidos en esta capital como complicados en los robos de mercancías en los trenes y que fueron trasladados a Madrid.

Desde la estación se les condujo nuevamente al Juzgado de la Mar, donde se les tomó declaración.

Más tarde ingresaron en la cárcel, incomunicados.

DOS OBREROS SEPULTADOS

Alcalá.—A consecuencia de un desprendimiento de tierras quedaron sepultados los obreros Anacleto Lete y Gonzalo Manzano.

Ambos fueron extraídos. El primero resultó muerto y el segundo gravemente herido.

UNA NIÑA MUERTA POR DISPARO

Madrid.—Procedente de Seseña, ha ingresado en el hospital la niña de siete años Isabel Navarro, que sufría una gravísima herida producida por arma de fuego. Momentos después de ingresar, falleció.

Se sabe que la herida se la produjo un muchacho; pero se ignora si el disparo fué casual o intencionado.

VIAS URINARIAS - SECRETAS (BINTERMIN)
D. Solís Cagigal
Médico por oposición de la higiene y profilaxis de las enfermedades venéreo-sifilíticas en Santander.
Consulta de 11 á 1 y de 3 á 4 y media.
SAN JOSÉ, 11 (HOTEL).

De la catástrofe de Sama.

ALGUNOS DETALLES DOLOROSOS

Oviedo. — La explosión de grisú se produjo a las once de la mañana, cuando los picadores se disponían a arrancar el mineral después de los trabajos de entibación. Ocurrió en un taller de la capa "Generala", que por no ser posible trabajarla de otro modo hay que explotarla sin relleno, haciendo la ventilación por medio de un ventilador eléctrico.

Se cuentan hechos muy sensibles a propósito de la catástrofe. A uno de los muertos, Benjamín Zapico, se le encontró a alguna distancia del lugar de la desgracia con la boina metida en la boca y apretándola fuertemente con los dientes. Se hallaba agarrado a los raíles, en violenta convulsión.

Adolfo Fernández, muerto también, había bajado a la mina por primera vez en su vida. Tiene un hermano que está en el servicio. La madre se hallaba gozosa la víspera de la desgracia, porque su hijo había encontrado trabajo, lo que es ahora tan difícil. Hoy es su pena inenarrable.

FALLECE UNO DE LOS HERIDOS

Sama de Langreo.—Esta madrugada ha fallecido el obrero Baltasar Iglesias, cuyo hermano Gumersindo resultó muerto en la catástrofe ocurrida ayer en la mina "Emilia".

Hasta ahora van depositados trece cadáveres en la capilla ardiente instalada en el Ayuntamiento.

Algunos presentan grandes quemaduras y otros apenas tienen señales exteriores, lo que demuestra que murieron por asfixia.

La extracción de las víctimas se ha hecho con muchas dificultades, por el lugar en que se hallaban.

La opinión espera con ansiedad el informe de los técnicos, y pide más garantías de seguridad para la penosa labor de los mineros, tan castigados en estos últimos tiempos.

FALLECIMIENTO DE OTRO HERIDO

Sama de Langreo.—Al mediodía de hoy ha fallecido otro de los obreros que resultaron heridos en la catástrofe minera.

Se llamaba Aurelio Fatico, de veintisiete años de edad, y hace el número 14 de los muertos.

PARA ASISTIR AL ENTIERRO

Oviedo.— Esta mañana marcharon con dirección a Sama todas las autoridades, Comisiones de la Diputación y entidades locales, para asistir al entierro de las víctimas ocasionadas por la explosión de grisú.

EL ENTIERRO DE LAS VICTIMAS

Sama de Langreo.—Poco después de las doce comenzaron a llegar al Ayuntamiento gentes de toda la zona minera de la provincia, congregándose ante la Casa Consistorial una enorme muchedumbre que imposibilitaba la circulación.

También asistieron Comisiones oficiales de toda Asturias.

A las tres y media se organizó la comitiva, siendo sacados los catorce féretros del Ayuntamiento, que eran conducidos a hombros de los familiares y amigos de las víctimas.

En la comitiva figuraban todas las autoridades, el ingeniero jefe de Minas, el alcalde de Langreo, representantes de los demás Ayuntamientos hulleros, Sindicato minero, Cuerpo de ingenieros, ayudantes de minas e inmensa multitud obrera.

Durante el trayecto, y en el momento del sepelio en el cementerio, se desarrollaron escenas dolorosísimas.

Dr. Llerandi García
ESPECIALISTA
Enfermedades del aparato digestivo.
Rayos X.—Medicina interna.
Horas de consulta de 9 á 1 y de 4 á 6.
CALLE DEL PESO, NUMERO 9.

La fiesta de la Patrona del Arma de Infantería.

Madrid.—En todos los cuarteles de Infantería se han celebrado hoy, con gran solemnidad, fiestas en honor de la Inmaculada Concepción, Patrona del Arma.

Las fuerzas asistieron a misa.

Hubo ranchos extraordinarios a las fuerzas y se han distribuído premios a los soldados que más se han distinguido.

De toda España se reciben noticias dando cuenta del esplendor con que han tenido lugar festejos análogos.

La fiesta se ha deslizado en toda la península sin novedad y en medio del mayor entusiasmo.

Capilla pública en Palacio.

Madrid.—Con motivo de la festividad de la Inmaculada Concepción se ha celebrado hoy capilla pública en Palacio.

La ceremonia religiosa dió comienzo a las diez y media de la mañana.

Pocos momentos antes de esa hora salió la comitiva de las habitaciones reales.

Abrían marcha los gentileshombres; seguían los mayordomos de semana, Grandes de España, damas de la Reina, caballerizos y jefe de la Casa Militar del Rey. A continuación iban los Reyes, el príncipe y los infantes.

Cerraba la marcha la Banda de Alabarderos.

Don Alfonso vestía uniforme de capitán general de Infantería y ostentaba el Toisón de Oro y el collar de la Orden de Carlos III.

Doña Victoria vestía un traje de tisú de plata.

El príncipe de Asturias llevaba uniforme de Infantería, ostentando el collar de Isabel la Católica.

El infante don Jaime vestía el uniforme de Maestrante de Sevilla; el infante don Alfonso, el de Húsares, y el infante don Fernando, el de general de Infantería.

En las ceremonias religiosas ofició el nuncio de Su Santidad.

El chantre de la Catedral de Mallorca pronunció un elocuente sermón, haciendo el panegírico de la Virgen.

Se ejecutó, por primera vez, la Misa en re menor, de Perossi.

La solemne función religiosa terminó a las doce y media.

El regreso de la comitiva a las habitaciones de Palacio se hizo por el mismo orden que a la ida a la capilla.

DE BARCELONA

UNA PELICULA

Barcelona.—En la calle del Marqués del Duero un guardia urbano llamó la atención al chofer Emilio Rodríguez por no llevar la dirección que está ordenada para el tránsito por aquella vía.

El chofer protestó y armó un gran escándalo.

El guardia se sentó en la parte posterior del coche, ordenando al conductor que se dirigiese a la Jefatura de Policía.

El chofer, entonces, dió toda la velocidad que el coche permitía, dirigiéndose hacia las afueras.

El guardia se vió precisado a amenazar con una pistola al desobediente.

Cuando el coche dió la vuelta para regresar al centro de la ciudad, el guardia pudo conseguir, con el auxilio de otros compañeros, detener al chofer y llevarle a la Jefatura de Policía.

Los partidos de futbol

El torneo liguista.

VICTORIA DEL ATHLETIC

Gijón.—Se ha celebrado el partido Athletic, de Madrid, y Sporting, de Gijón, perteneciente al torneo liguista.

El encuentro fué reñidísimo.

Venció el equipo madrileño, por tres tantos a dos.

EMPATAN CELTA Y SEVILLA

Sevilla.—Ha tenido lugar, ante un público numeroso, el match entre los equipos del Sevilla y del Celta, de Vigo.

El encuentro fué reñido en extremo.

Hubo empate a dos tantos.

Los goales del Sevilla los marcó León, y los del Celta, Polo y Chicha.

El árbitro estuvo pésimo.

DERROTA DEL MURCIA

Murcia.—El encuentro entre el Iberia y el Murcia terminó ganando los ibéricos por uno a cero.

El tanto le marcó Echarri.

El campeonato de campeones.

LOS IRUNESES, DERROTADOS. — JUGADORES LESIONADOS EN ACCIDENTE AUTOMOVILISTA

Bilbao.—Al mediodía se tuvo conocimiento de que varios jugadores del Real Unión de Irún, que venían a tomar parte en el partido anunciado con el Athletic, habían sufrido un accidente automovilista.

El accidente ocurrió en el punto denominado Olarriaga, a la salida de una curva de la carretera de Bilbao a San Sebastián.

En un coche de la matrícula de San Sebastián venían los jugadores Bergés, Errazquín, Sagarzazu, Emery, Chapártegui y Maya, además del chofer.

Al llegar al punto indicado se cruzaron con un tren de la línea de los Vascongados, que pasa a poca distancia de la carretera.

Unas aldeanas que iban en dirección contraria con sus borricos no pudieron contener a éstos, que se espantaron con el tren. En tal momento llegó el auto, y el chofer, para evitar un atropello, desvió el vehículo, que fué a chocar contra un pretil.

El choque fué tan violento que, por verdadera suerte, no cayó el vehículo al cauce de un río.

Resultaron heridos Bergés, Maya y Errázquin, los cuales fueron trasladados en una moto a Eibar, donde se les asistió convenientemente.

Bergés sufrió una herida extensa en el labio inferior, habiendo necesidad de darle dos puntos de sutura. Errázquin, una fuerte contusión en el pie derecho, que le imposibilitaba de andar, y Maya resultó con varias contusiones.

También recibió un fuerte golpe el guardameta Emery; pero pudo continuar el viaje a Bilbao en unión de los que habían resultado ilesos.

Los tres lesionados quedaron en Eibar esperando el regreso de su equipo de Bilbao, para continuar todos juntos el viaje a Irún.

EL PARTIDO REAL UNION-ATHLETIC

Bilbao.—Con retraso sobre la hora anunciada salen los equipos al campo.

En el tiempo que medió entre la hora anunciada y el comienzo del partido se logró completar las bajas del Unión de Irún.

Los equipos se constituyeron en la forma siguiente:

Real Unión.—Ispizúa (del Acero); Alfa, Careaga (del Arenas); Tell, Gamborena, Villaverde; Sagarzazu, Zabala, Chapartegui, Cavia (del Arenas) y Garmendia.

Athletic.— Blasco; Careaga, Juanín; Castaños, Ruiz, Legarreta; Lafuente, Calero, Suárez, Carmelo y Calvar.

A los tres minutos de juego, en un avance del Athletic, lanza Carmelo un gran chut, que rebota en un contrario; recoge el balón nuevamente Carmelo y chuta de cerca, obteniendo el primer goal para el Athletic.

Suárez consigue el segundo tanto en un nuevo avance del Athletic, a los cinco minutos.

Se castiga un penalty al Irún. Le lanza Carmelo y el balón rebota.

Después de varias interesantes jugadas en que el Athletic impone su dominio, avanza Gamborena, que pasa a Zabala, quien, a su vez, envía el balón a Sagarzazu. Recoge éste la pelota y chuta fuerte, marcando el primer goal para el Real Unión, a los veintidós minutos.

Se animan los iruneses y se producen varias jugadas preciosas.

Termina el primer tiempo con dos tantos el Athletic y uno el Real Unión.

En el segundo tiempo, a los quince minutos, hay un gran cambio de juego de Carmelo a Lafuente. Centra éste, recoge Calero y chuta raso, marcando el tercer tanto para el Athletic.

A los treinta minutos se castiga un penalty al Athletic, por mano de Juanín. Tira Alza y consigue el segundo goal para el Irún.

Calero chuta nuevamente, el portero retiene el balón; pero se le escapa de la mano y entra en la red.

Tres minutos después Calero consigue el sexto goal para el Athletic, terminando poco después el partido con el resultado de seis el Athletic y dos el Irún.

Campeonatos regionales.

VICTORIA DEL VALENCIA

Valencia.—Se ha celebrado un encuentro del campeonato regional valenciano entre el Gimnástico y el Valencia.

Este partido era de los llamados de máxima emoción.

Asistió numeroso público.

Venció el Valencia por cuatro a dos.

Los goales del equipo vencedor fueron marcados, tres de ellos por Molina y uno por Arcadio.

Los dos del Gimnástico fueron marcados, respectivamente, por Juan Antonio y por Areta.

Los partidos amistosos.

VENCE EL ESPAÑOL

Barcelona.—En el partido amistoso que han jugado el Español y el Gracia venció el primero por seis a tres.

EL ZARAGOZA SALVA EL HONOR

Zaragoza.—Se ha celebrado un encuentro entre el Barcelona y el Zaragoza.

Vencieron los catalanes por tres a uno.

El tanto del honor le hicieron los aragoneses en las postrimerías del partido.

PARTIDO SUSPENDIDO

Cádiz.—A causa del mal tiempo se ha suspendido el partido de futbol que habían de jugar esta tarde el Español y el Cádiz.

Doctor José Matorras
Partos.—Enfermedades de la mujer.
San Francisco, 23, segundo. De 11 á 1.

DE MARRUECOS

SE PONE EN LIBERTAD A LOS ARRESTADOS

Tetuán.—Para solemnizar la festividad del día, al toque de diana se ha puesto en libertad a los soldados arrestados que no estaban sujetos a procedimiento.

REGRESO DE AVIADORES

Tetuán.—Han regresado dos soldados pilotos, que tuvieron que aterrizar en el aeródromo de la Compañía Latecoere en Tánger, a causa de averías en el motor del aeroplano.

PERMISO A JEFES Y OFICIALES

Tetuán.—Se ha autorizado a los generales, jefes y oficiales de la tercera promoción de Infantería para que puedan asistir a la comida de dicha promoción, que se celebrará en Madrid el día 21.

HOMENAJE A CASTRO GIRONA

Tetuán.—La Prensa acoge la idea expuesta por los periódicos melillenses para que se haga un homenaje al general Castro Girona.

Probablemente se entregará al general un artístico bastón de mando.

Coñac COMENDADOR

INFORMACION GENERAL DEL EXTRANJERO

EL COMBATE ENTRE RISKO Y PHIL SCOT

Nueva York.—Anoche se celebró en Cleveland un combate de boxeo, concertado entre el campeón de Inglaterra, Phil Scot y Risko, que venció recientemente a Paulino Uzcudun.

La pelea fué un fácil triunfo para Risko, que acentuó su ventaja en los últimos asaltos.

El campeón inglés consiguió reponerse a la mitad de la lucha, pero al final llegó agotadísimo.

El combate se desarrolló en la siguiente forma:

Después de unos momentos de tanteo Risko alcanzó a Scot con un terrible upper cut de derecha, lanzándole al suelo; pero Scot se levantó a los pocos segundos, refugiándose en el cuerpo a cuerpo hasta el final del primer asalto.

En el segundo, Risko no ataca con intensidad, y Scot se repone algo. La lucha se hace monótona en este asalto.

En el tercero, Risko acorrala al campeón inglés, que no logra defenderse de los golpes de su adversario.

En el cuarto, Risko, agotado por el esfuerzo anterior, sólo coloca un golpe a la mandíbula de Scot, mientras éste, algo repuesto, alcanza dos veces con la izquierda el rostro de su contrario.

En el quinto, la ventaja es del inglés, que consigue esquivar los golpes de Risko y asestar dos directos a la mandíbula de éste.

El sexto combate resulta también monótono por los abundantes cuerpo a cuerpo.

La lucha se iguala durante este asalto.

En el séptimo sigue la pelea de cerca; pero con ventaja para Ricko, que golpea los costados del inglés, derribándole durante ocho segundos.

La rudeza de la pelea motiva el agotamiento de los combatientes, efectuando un octavo asalto poco movido.

Risko no ataca y Scot permanece a la defensiva.

En el siguiente vuelve a reponerse Risko, y el campeón inglés recibe un formidable golpe de izquierda, que le parte la ceja derecha, produciéndole abundante hemorragia.

En el décimo y último asalto se decide ya la lucha. La ventaja de puntos a favor de Risko es abundante; pero éste vuelve a atacar formidablemente, buscando una victoria decisiva, para lo cual trata de poner nocáut al inglés.

Este se refugia en el cuerpo a cuerpo, y así logra llegar hasta el final del encuentro.

El fallo del jurado proclamando vencedor a Risko es acogido con grandes ovaciones.

EL COMBATE SANDWYNA-TORRI

Nueva York.—Se ha celebrado el combate de boxeo entre los pesos pesados Ted Sandwyna, yanqui, y Pietre Torri, austriaco.

Venció el yanqui por k. o. al quinto ráon

UZCUDUN PRESCINDE DE RICHARD

Nueva York.—El entrenador de Paulino ha dicho que éste ha prescindido de Richard, para contratar combates de boxeo por su cuenta.

El primero que ha firmado ha sido con el negro Godfrey, para el día 26 de diciembre, en Filadelfia.

Se ignora la actitud que adoptará Richard.

ALEKIN, CAMPEON

Buenos Aires.—El Club argentino ha proclamado vencedor, en el campeonato mundial de ajedrez, a Alekin. Se han pronunciado discursos.

UN DONATIVO DEL PAPA

Roma.—El Papa ha enviado 50.000 francos al obispo de Orán con destino a la suscripción a beneficio de los perjudicados por las últimas inundaciones.

EL CONFLICTO SIDERURGICO ALEMAN, SOMETIDO A ARBITRAJE

Berlín.—Han fracasado totalmente las negociaciones que se llevaban a cabo entre los obreros y los siderúrgicos alemanes.

El asunto se ha sometido al arbitraje del ministro del Trabajo.

Este ha asegurado que el Gobierno está dispuesto a hacer obligatorio el arbitraje en los conflictos sociales de gran extensión, cuando no lleguen a entenderse los contendientes.

LA S. D. N. TIENE EL DINERO DIFICIL.—UNA INFORMACION EN PORTUGAL

Ginebra.—La Comisión financiera de la S. D. N., al estudiar la petición de auxilios económicos hecha por Portugal, ha acordado enviar una delegación a Lisboa para abrir una información acerca del estado de la Hacienda portuguesa.

...Y UNA NEGATIVA A BULGARIA

Ginebra.—Briand ha recibido la visita del ministro de Negocios búlgaro, quien fué a quejarse de que haya negado la Sociedad de Naciones a su país la ayuda financiera que solicitaba para sanear la Hacienda.

LA PRENSA LITUANA, PACIFISTA

Londres.—La Prensa de Lituania ha comenzado una campaña para preparar a la opinión a que ceda en el asunto de Vilna sometiéndose a la decisión pacífica que dé al asunto la Sociedad de Naciones.

ORO YANQUI A INGLATERRA

Nueva York. — Ha salido para Southampton el "Aquitania" llevando un cargamento de barras de oro por valor de doscientas mil libras esterlinas.

Después de la guerra, es esta la primera vez que los Estados Unidos exportan oro en cantidad crecida. Se cree que el motivo es el alza constante de la libra en Nueva York.

LA TRAVESIA AEREA DEL ATLANTICO

Nueva York.—El aviador Greyson anuncia que el sábado irá a Old Ollhard para ultimar los preparativos del vuelo sobre el Atlántico, que se propone emprender a pesar del mal tiempo.

LOS DEBATES EN LA CAMARA FRANCESA

París.—La Cámara de diputados ha aprobado el presupuesto especial de Alsacia-Lorena.

El comunista alsaciano Hueber pronunció un discurso violento, que produjo la indignación de la Asamblea.

Le contestó Poincaré, acusándole de haber tratado de introducir en Alsacia y Lorena periódicos alemanes y comunistas.

Esto—agregó—es lo que hacen los comunistas en estas regiones de Francia, que debieran ser las más sagradas para todo francés.

Al tratar de replicar Hueber a Poincaré, toda la Cámara se pronunció contrata aquél.

Los diputados alsacianos impusieron silencio a Hueber, diciéndole que sus palabras eran una vergüenza para Alsacia.

El presidente suspendió la sesión, siendo despedido Hueber en medio de un abucheo general.

EL RECORD DE PERMANENCIA EN EL AIRE

San Francisco.—El capitán Antonio Smith y el capitán Pond han emprendido a las 7'45 un vuelo para batir el record de permanencia en el aire.

Es la tercera vez que se intenta este vuelo.

EN LA CAMARA DE LOS COMUNES

Londres.—En la Cámara de los Comunes se dió cuenta de la moción de los laboristas de desconfianza al Gobierno, que fué rechazada por mayoría de votos.

El presidente manifestó que el Gobierno se preocupa de los mineros parados y que se procurará trasladar a éstos a los dominios, donde hallarán fácilmente trabajo.

LA ENTREVISTA ENTRE MUSSOLINI Y BRIAND

Ginebra.—Se asegura que la entrevista entre Mussolini y Briand se ha aplazado, aunque no se ha llegado a un acuerdo sobre la fecha en que se celebrará.

LINDBERGH IRA A MEJICO Y HABANA

Méjico. — El aviador Lindbergh ha aceptado la invitación del presidente Calles para efectuar un vuelo, sin escala, Nueva York-Méjico, continuando desde este último punto a la Habana.

EL PREMIO NOBEL DE LA PAZ

Oslo.—El premio Nobel de la Paz se repartirá entre el antiguo diputado francés Fernando Bouisson y el profesor Ludwig Guidde.

Ambos llegarán a esta capital el 10 del corriente para recibir el premio.

OTRO COMBATE DE BOXEO

Chicago.—Sami Mandrol, campeón mundial de pesos ligeros, ha vencido a los puntos a Gimi Nyers, en un match a diez asaltos.

M.E.C.D. 2017

EL CENTRO MONTAÑES DE LA HABANA

UN GLORIOSO ANIVERSARIO Y UNAS FIESTAS MUY BRILLANTES

El Centro Montañés quiere celebrar este año su fiesta de aniversario con una pompa y un esplendor que han de llamar la atención. Con ello va a dar un prueba inconcusa del excelente estado en que actualmente se halla.

Dificultosamente, con alternativas de vientos diversos, unas veces soplándole el aire de proa, otras empujado por brisas tenues que apenas si le hacían moverse hacia adelante, con largas jornadas de calma chicha, como un viejo patache sujeto al evento de fuerzas inseguras, sin un dinamismo fijo que lo lleve siempre "avante" en su derrota, ha venido haciendo esa Sociedad montañesa su camino de diecisiete años de existencia.

Diecisiete años va a cumplir ahora esta entidad representativa, y puede decirse que hasta su llegada a esta edad vivió en esa zozobra dolorosa que acompaña a los seres delicados de salud, por cuya muerte se está temiendo siempre, hasta que la sangre, vigorizada por una transfusión de agentes estimulantes adecuados, revoluciona el organismo y lo depura por completo.

Es al cumplirse estos diecisiete años de edad cuando el Centro Montañés de la Habana comienza a mostrarse sano por completo, con el vigor y las fuerzas que hasta ahora no tuvo, pese a los grandes esfuerzos que durante años y años se vinieron haciendo para dotarle de una vitalidad apropiada y segura.

La enfermedad que padecía era bien conocida. Y el remedio salvador, fácil de encontrar, aunque bastante difícil de obtener. La "medicina" estaba en el bolsillo de los montañeses mismos. Estos poseían los glóbulos rojos que para vivir necesitaba el organismo colectivo. Pero no había medio de hacerles comprender que, aportando cada uno un poquito de lo que negaban, salvarían la existencia del pobre enfermo. Los "galenos" de la Colonia hacían el diagnóstico y recetaban el remedio único. ¡Socios; hacían falta socios! La "familia" se echaba a la calle para procurarse el remedio necesario. Pero éste no venía nunca en la cantidad suficiente. Había que luchar contra la apatía y contra el espíritu individualista y reservado del propio cántabro, frío siempre para toda cuestión de orden colectivo; poco dado, por natural condición de raza, a relaciones de grupo cuando no está bien seguro de que éstas han de determinar un bien para él, a la corta o a la larga.

Y, claro está, pasaron los años en un estado de inseguridad dolorosa, en un "vivir muriendo" que daba grima, porque es sabido que en colectividades de este carácter, una vida precaria y misérrima equivale a su no existencia o a algo peor.

Mas ¿fué el despertar de la conciencia montañesa, reaccionando, al fin, sabedora del mal que a sí misma se hacía con su apatía y su alejamiento de la vida social? ¿Fué que les llegó al alma la sinceridad de las clarinadas que, llamándoles, partían de la casona montañesa?

No importa conocer ahora las causas de ello. Lo cierto es que se inició una corriente muy beneficiosa, y que el Centro Montañés, nutrido con muchos socios nuevos, cobró el necesario vigor, y hoy se siente sano y saludable.

Y la alegría de ese intenso renacer de la entidad montañesa, bien merecía ser recogida en un acontecimiento sonado y de transcendencia, en una fiesta grande, de brillantez extraordinaria. Y ahí la tenemos, próxima ya, preparada para el mes entrante, aniversario de la fundación del Centro Montañés.

Por lo mucho que de esa fiesta se está diciendo todos los días en la Prensa habanera, sabe ya todo el mundo hasta qué punto será ella grande.

Muchos y de muy diverso carácter son los festejos que comprende el programa confeccionado. Sábese también que el banquete que ha de celebrarse ese día en "La Tropical" constará de más de quinientos cubiertos. Tiene, además, esa fiesta romeril una nota nueva, puesto que ha de ser gratuita para todo el mundo, sujeta únicamente a invitación, por obligadas razones de exceso y calidad de concurrencia.

En más de diez mil se calcula el número de personas que han de acudir a esa gran fiesta montañesa. No es extraño. Los montañeses han ofrecido celebrar en ella actos muy sugestivos y cumplirán sus ofrecimientos, porque están empeñados en volcar en este XVII aniversario toda la alegría que les embarga por el renacer alborozado de su colectividad a la vida pujante y sana, después de los largos agobios de una prolongada "enfermedad" colectiva, que los tenía malhumorados con ellos mismos.

Ramón G. ZORRILLA

Habana.

Con vacas
O SIN VACAS
se traspasa una de las vaquerías más acreditadas de Madrid. Darán razón, en Madrid, calle de Galileo, 9, don Tomás Rodríguez. Horas: de ocho a diez de la mañana y de dos a cuatro de la tarde.

HORRIBLE SUCESO

Una mujer muerta por una camioneta.

Conduciendo una camioneta de su propiedad, matrícula S.-1.341, cargada con carbón vegetal que traía del pueblo de Agüera, Emeterio Miguel Ortiz, de treinta y dos años, casado, natural y vecino de Guriezo, al llegar al barrio de Trebuerto y cruzar la carretera, el vehículo atropelló a la mujer Agustina Colsa Llama, de cincuenta y dos años, casada, produciéndola la muerte en el acto.

La infeliz mujer llevaba una carga de leña en la cabeza, y no se apercibió de la llegada del vehículo que la produjo la muerte.

El conductor carecía de la correspondiente autorización para llevar el volante.

El Juzgado municipal intervino en el triste suceso, ordenando el levantamiento del cadáver y su conducción al depósito del cementerio, a fin de practicarle la autopsia, y disponiendo la detención del conductor del vehículo.

INTERESANTE REAL ORDEN

Para evitar el lanzamiento abusivo de inquilinos.

(Por teléfono.)

Madrid.—La "Gaceta" publica una interesante real orden de Gracia y Justicia disponiendo que el expediente contradictorio para la declaración del estado ruinoso de una finca, a los efectos del desahucio de los inquilinos, a que se refiere el apartado G) del artículo quinto del decreto-ley de 21 de diciembre de 1925 sobre régimen de alquileres, ha de ser sustanciado ante la autoridad municipal a que corresponda en el Ayuntamiento respectivo, citándose, en cuanto se promueva, a todos los propietarios y todos los inquilinos de la finca de que se trate, para que puedan formular las alegaciones y aportar y proponer las pruebas que considere cada uno oportunas, y que mientras no se aporte a los autos de un juicio de desahucio certificación autorizada, expresiva de haber sido resuelto el expediente con citación, desde el primer momento, de todos los propietarios e inquilinos interesados, y previo contraste de todas las pruebas periciales aportadas se entienda que falta el fundamento que autoriza la excepción expresada del apartado G) del artículo quinto citado.

En los juicios de desahucio fundados en dicho apartado G), cualquiera que sea su estado, y aunque hubiera recaído sentencia, no se producirá efecto alguno de lanzamiento si el expediente contradictorio en que se fundaron no reune los requisitos que se expresan anteriormente, y en los casos en que se hubiera efectuado el lanzamiento sin los requisitos expresados, podrán los inquilinos lanzados volver a ocupar sus viviendas o establecimientos en las mismas condiciones en que las disfrutaban, salvo los derechos del propietario al aumento de alquiler, en razón a las obras que hubiera realizado o realice, y salvo el caso de estar ocupadas las viviendas por otras personas, en el cual los lanzados podrán reclamar indemnización de perjuicios como la procedente, cuando el propietario que afirmó necesitar la vivienda la dedica a otros usos después de obtener el lanzamiento del inquilino.

Siempre que un desahucio se haya fundado en declaración de estar en ruina la finca a que pertenezcan los locales objeto del desahucio, y las obras que se efectuaren en dicha finca en primer término no sean precisamente las que en los dictámenes técnicos en que se fundó la declaración de ruina se expresaron como necesarias, tendrán los inquilinos lanzados derecho a una indemnización igual a la prevista en los casos en que el propietario que ha afirmado la necesidad de ocupar el local desahuciado destina a éste a otros usos.

Las Píldoras Pink
a justo título consideradas como uno de los renovadores de las fuerzas mejor comprendidos y de los más activos,
os encaminarán
con toda certeza, y sin que sea necesario que cambiéis de régimen ni de manera de vivir,
hacia la perfecta salud.
Las Píldoras Pink restituirán, en efecto a vuestra sangre su riqueza de glóbulos rojos; darán nuevo y vigoroso temple a vuestro sistema nervioso y estimularán, además, todas las funciones de vuestro organismo.
Se hallan de venta en todas las farmacias al precio de 4 Ptas. la caja,
PILULES PINK POUR LES PERSONNES PALES

LAS MIL Y UNA TARDES

¡Los embustes formidables!

—De los dramas catastróficos habla, en "La Libertad", don Victorino Tamayo. Y muy ingeniosamente ilustra sus artículos el gran Rivero Gil, el caricaturista montañés, tan sobrio de líneas como de intención gracioso... ¡Qué dramas se tragaba antes el público!...

—¡Y qué comedias se traga ahora!

—Tamayo cuenta el argumento de un drama titulado "Alicia", de don Mariano Catalina. ¡En él pasan cosas enormes! Vea usté la clase: "A presencia del conde Otokar acuden uno a uno los conjurados. Otokar los va mandando decapitar sucesivamente. Y entre los comparecientes hay uno que se arroja puñal en mano contra el conde y le asesta una puñalada, que no produce efecto alguno, a causa de la espesa cota de malla que lleva Otokar. Al ver frustrado su intento, dice el conjurado: "¡Lleváis un colchón de canónigo en el pecho!..." Y lanzado este delicioso chiste, se deja conducir tranquilamente al patíbulo..." "A la horca", dice el señor Tamayo. Pero yo tengo entendido que la horca no decapita... Y creo que si don Mariano Catalina hubiese escrito su drama en estos tiempos, Otokar preguntaría a un conjurado: "¿Conspiraste contra mí?" Y el conjurado le respondería: "¡No, Otokar! ¡Peligro de muerte!..."

—¿Y esas cosas, o esos argumentos, le sorprenden a usté?... En el siglo veinte estamos y vea usté los argumentos de algunos dramones y de algunas películas...

—¿Recuerda usté aquel dramón, nada menos que de don José Zorrilla, en el que la condesa de Castilla adquiere un tóxico para envenenar a su hijo, Sancho García?... Aun recuerdo aquellos sonoros versos: "Mas decir que una noble castellana—quiso al hijo matar de ella nacido,—no ha de poder el mundo, madre mía,—mientras ayude Dios a don García!..."

—Pues ahora parece que nos ha vuelto a dar el naipe por las tragedias de moros y cristianos... Y no es esto lo peor. Lo más sensible es que el cinematógrafo se excede... Una nueva cinta, de largo metraje, se titula "La mona de mi novia". En esa película, Agapito, el protagonista, lucha en Bombasía contra los guerreros indios y contra las perversas intenciones de una orangutana: consulta con una hechicera, que le entrega una pata de leopardo, que le servirá de precioso talismán, y, por fin, se casa con Beatriz y... apunte usté este dato: "La mona, que con sus travesuras contribuyó a la felicidad de Agapito y de Beatriz, queda a su lado para siempre, como testigo de su dicha..." ¡No es la primera orangutana a quien se nombra ama de llaves!... ¿Usté cree que con estos argumentos se va a alguna parte?...

—A Leganés por lo pronto... ¡Así se exalta la fantasía de las gentes y se sale de la realidad a cada instante! ¡Cuándo se acabará con tantas y tantas fábulas!...

—¿Y qué sería la humanidad sin la fábula, sin la ficción, sin el cuento, sin la mentira? ¡Una patata sosa!... Hay que sacar todas las cosas de quicio, para que el público se impresione... ¿Ha visto usté algo tan prosaico, tan vulgar, tan poco fantástico como una dentadura postiza?... Pues si los norteamericanos gastan dientes de oro y las norteamericanas de oro y brillantes, ahora, la Casa Krupp, que se dedicaba a fundir cañones, se dedica a la fabricación de dentaduras postizas ¡de acero puro!... Sin duda se prevé que la actual civilización, con todos sus progresos, tendrá, forzosamente, que acabar a mordiscos... El día en que se coloque usté unos dientes de acero Krupp...

—Podré masticar los filetitos de ahora...

—Pero me infundirá usté cierto terror... Todas estas cosas las traen el moderno arte teatral y el flamante arte peliculero... ¡El afán de novedades!, que dijo un Padre santo de Roma... ¿Usté no conoce la última novedad aplicada a las recaudaciones benéficas?... ¡Se acabó la Fiesta de la Flor, con sus florecillas de trapo prendidas en las solapas!... Las señoritas aristocráticas se encargan de la recaudación en los tranvías y se le advierte al público que no se da la vuelta, ni al gato ni de campana. Si da usté un duro para que le cobren treinta céntimos, se queda usté sin el peso... Las artistas venden cintas, pastillas de jabón, medias de seda, postales, fotografías. ¡Y no dan una vuelta ni por casualidad!... Esta novedad la habrán iniciado algunos de esos tenderos que se hacen los distraídos...

—Pues ¿y ese aparato que, aplicado a un individuo sospechoso, marca, por medio de un estilete, la curva de los pensamientos y de las intenciones y desenmascara a los embusteros?... El día en que no se pueda mentir, ¡esta sociedad se vendrá abajo!... ¡Entonces sí que será más fácil que ahora pillarle primero a un mentiroso que a un cojo!... ¿Qué haremos entonces con la palabra, de la que se ha dicho que no es más que el disfraz del pensamiento?

—Con las orangutanas sabias, con los dientes de acero, con los nuevos procedimientos de recaudación benéfica y con el aparatito que descubre las ideas y los propósitos, llegará un día en que la vida social cambiará de aspecto.

—Ese aparatito se les debe recomendar a las jóvenes candorosas. Cuando algún lagartón las diga que las adora locamente, ellas le someterán a la prueba del aparato. Y en la mayor parte de los casos, el estilete, al marcar la curva de las intenciones, justificará plenamente el endoso de unas solemnes calabazas...

—Creo, como cree usté, que la falsedad es preciso aceptarla como cosa de buena ley, porque no podemos prescindir en absoluto de los embustes formidables. Ellos son la base de todos los tinglados de todas las farsas... ¡La vida sin mentir no se comprende!...

—Por mí ¡que ruede la bola!...

NOSTRADAMUS

¡Por fin, llegó!
Un vaso de vino tinto o blanco, superior Valdepeñas, con tapa, a elegir, estilo Marquesina de Madrid, diez céntimos.
Bocadillo de jamón, lomo, salchichón o mortadela, veinte céntimos.
Café superior, con copa y sin propina, treinta céntimos.
Mariscos, pescados y meriendas de todas clases, a precios increíbles.
BAR BOLAÑOS, Santa Clara, 9.
No deje de visitarlo y se convencerá.

En su fábrica de Madrid se han construído la totalidad de los aparatos y bronces del Hotel Real, Casino del Sardinero, Teatro Pereda y gran parte de los del Palacio Real.—JAIME RUIZ, Puerta la Sierra, 9, y Paz, 2.

BOXEO

Amador contra Kid-Nomo.

Ya está ultimado el programa de la magnífica velada organizada para mañana por la noche en el "Salón Santander", que tendrá por base cinco emocionantes combates.

El primero le efectuarán dos teloneros, dos moscas, que, además de serlo, lo están haciendo esperar en una lucha de "gran sinceridad".

El segundo combate, a seis ráons de tres minutos, le harán nuestro paisano Minchero contra el pamplonico Quintana. Un combate que se augura duro y disputado.

Saldrán luego al ring Fernández contra Carretero, ambos vascos, que vienen dispuestos a dar, según aseguran, dieciocho minutos de emoción al público, ya que los combates serán seis, de tres minutos.

BOXEO FRONTON SANTANDER
SABADO, DIA 10
ARA - GERMAIN
(Equipo Guipúzcoa.) (Campeón militar francés.)
FERNANDEZ :: CARRETERO

El cuarto combate será una verdadera lucha boxística. Ara, campeón de San Sebastián, contra Germán, campeón de París. El campeón donostiarra ha hecho recientemente un gran combate, según recogió toda la Prensa, desbordando con una técnica asombrosa a Vauclar, primera serie francés, y venciéndole netamente por puntos. Todos los críticos hablan y no cesan de ese boxeador, señalándole como uno de los más científicos, duros, entrenados y bravos que se exhiben en el ring. Este juicio le confirmó el renombrado púgil francés después de ser vencido.

Por último, otro combate sensacional: Amador Rodríguez, campeón de Cantabria, en diez ráons de tres minutos, contenderá contra Kid-Nomo (la Maravilla negra).

Nuestro paisano, perfectamente entrenado, en plena forma, aspira a conseguir un nuevo triunfo, aun cuando no desconoce la potencia y la valía de su rival. Es éste vencedor de Gauchot, al primer ráon, por k. o.; de Chatainer, también al primer ráon, por k. o.; de Douchand, al segundo ráon, por k. o.; de Mokadoni, por k. o., al segundo ráon. También fulminantemente ha vencido la "Maravilla negra" a Parsenia, Nantes, Menéndez, Delamoy, Peroy, etc., habiendo hecho mach nulo con Lapierre, Paucher, Dumondin, así como al español Ricardo Alis, al que batió por puntos.

Existe gran demanda de localidades, y los perezosos es posible que tengan que quedarse en la calle, o conformarse con las últimas localidades. Hasta las siete de la tarde, en el café antiguo de Rucabao, de la calle de Colón, se continuarán expendiendiendo, y, a partir de dicha hora, en la taquilla.

ARA, EL FORTISIMO GOLPEADOR, BOXEARA EN MADRID

Parece que próximamente se reanudarán las reuniones pugilísticas en Madrid. Según nuestras noticias, Ara, el famoso golpeador norteño, será presentado en la primera reunión. Ara fracturó recientemente a Cermeño un brazo y la clavícula, y ha hecho abandonar dos veces a Santos. La clase de Ara no es sólo de pegador, sino que también se ha revelado como un buen boxeador, como lo demuestra el haber vencido recientemente en San Sebastián, en diez ráons, a Vouclard, campeón parisiense de los pesos medios.

En la misma reunión es casi seguro que haga su aparición el campeón italiano del peso pluma, y el challenger de Ruiz, Luis Quadrini, que ha vencido a Radaelli, Berraconi, y al belga Henry Scille, que en Europa ha sido el único hombre capaz de vencer al panameño Alf Brown.

BOXEO FRONTON SANTANDER
CINCO GRANDES COMBATES
AMADOR :: KID-NOMO
La Maravilla Negra.

OTRA VICTORIA DE ASCENSIO

En Nueva York, el oranés Ascensio ha obtenido un nuevo triunfo.

En el combate celebrado anoche venció por k. o. al americano Kilburn, en el segundo asalto.

Se están haciendo gestiones para que el día 25 se enfrente con Benny Bass.

SE DISTINGUE UN ESPAÑOL

París.—En una velada pugilística celebrada anoche en el Central Sporting Club, el español Santos Mur se distinguió notablemente, derrotando al boxeador francés Duchesne.

NOTAS DEPORTIVAS

EL ENCUENTRO "RACING"-"GIMNASTICA" LE ARBITRARA EL SEÑOR ESCARTIN

EL ENCUENTRO DE AYER, EN MURIEDAS

Ante escaso número de espectadores se jugó ayer el encuentro anunciado entre un reserva del Racing Club y el Muriedas F. C.

Los equipos se alinearon:

Racing Club.—Raba II (en el primer tiempo) y Aldama (en el segundo; Velarde, Elizalde; Santiuste (J.), Pastor, Cándido; Torón, Chaves, Gómez Acebo, Seguí, Cavada.

Muriedas F. C.—Muro; Angulo, Palacios; Miera, X. X., Miera; Poncela, Solórzano, Gómez, Cimiano, Chirri.

El primer goal de la tarde le marcó el reserva del Racing Club. Un pase de Pastor fué recogido por Gómez Acebo, que envió el balón a la red.

El Muriedas F. C. no tardó en conseguir el empate, mediante un centro bombeado de Poncela.

Con el empate a un tanto terminó el primer tiempo.

En la segunda mitad, Chirri, aprovechando el constante acoso que su equipo ejerció sobre la meta de Aldama, quien, por cierto, hizo una actuación formidable, logró el segundo tanto para el Muriedas F. C.

Nuevamente el Racing Club consiguió el empate. Un pase de Seguí fué recogido por Torón, marcando el goal.

Los dos tantos que dieron la victoria al once muriedense fueron marcados: el primero, de penalty, y el segundo, por Pepín Cimiano, a media luz y casi en las postrimerías del match.

Este no merece siquiera un breve comentario. Se hizo poco futbol, y en el once racinguista hubo poca ligazón. En la segunda parte se modificó la alineación, pasando Pastor a medio derecha, Pepe Santiuste al centro y Gómez Acebo de medio izquierda. Seguí pasó al centro de la línea de adelantes y Cándido al puesto de interior izquierda. Cuando se quiso corregir el error ya fué tarde.

Los jugadores muriedenses hicieron alarde de entusiasmo y codicia. Merecieron el triunfo.

ESCARTIN ARBITRARA EN ENCUENTRO RACING-GIMNASTICA

El colegiado del Centro señor Escartín ha aceptado el arbitraje que, de común acuerdo, le ofrecieron el Racing Club y la Sociedad Gimnástica. Por lo tanto, él dirigirá el partido, y es de esperar del público que guardará el mayor respeto para sus resoluciones.

La Sociedad Gimnástica ha solicitado también que actúen de jueces de línea dos colegiados de la región castellano-leonesa o de Vizcaya. El Racing Club no ha opuesto a ello tampoco ningún reparo.

NO QUEDARA UN AUTOMOVIL EN SANTANDER

El domingo podrán los transeuntes caminar, si les place, cómodamente, por el centro de las calles. En esta capital no quedará un automóvil, ya que casi todos los de alquiler están siendo contratados, y los particulares solicitados, para presenciar el gran encuentro Sociedad Gimnástica-Racing Club. De ómnibus y de autocars, ya ni hablar, pues tienen más pedido que una butaca de quinta fila en día de despedida de Compañía.

LA VENTA DE LOCALIDADES EN ESTA CAPITAL

Sería muy conveniente—así nos lo dicen varios aficionados— que se vendan localidades el sábado, y durante la mañana del domingo, en esta capital. Así se evitarían aglomeraciones a la entrada de los campos del Malecón.

Nosotros trasladamos el ruego a los directivos de la Sociedad Gimnástica.

LOS PARTIDOS QUE SE JUGARAN EL DOMINGO

Relación de los partidos que se jugarán el domingo:

PRIMERA DIVISION

Asturias.

U. D. Racing-Real Oviedo F. C.
Racing Mieres-Stadium Avilesino.
Racing Sama-Club Fortuna.

SEGUNDA DIVISION

Vizcaya.

Acero F. C.-Baracaldo F. C. (Por la mañana.)
Arenas Club-Sestao Sport.
C. D. Alavés-Athletic Club.

Cantabria.

R. S. Gimnástica, Torrelavega-Racing Club, Santander.

Centro.

Racing Club-C. D. Nacional.
R. Madrid F. C.-Unión Sporting Club.

TERCERA DIVISION

Extremadura.

Club Patria-Sport Club Badajoz.

Cataluña.

R. C. D. Español-C. D. Europa.
Tarrasa F. C.-Gracia F. C.
Badalona F. C.-Unión Sportiva, Sans.
C. D. Sabadell-F. C. Barcelona.

Guipúzcoa.

Real Sociedad-C. A. Osasuna. (En Tolosa.)

CUARTA DIVISION

Andalucía.

Sevilla F. C.-Real Betis Balompié.
Málaga F. C.-Real Balompédica Linense.

Valencia.

Levante F. C.-Gimnástica F. C.
A. C. Saguntino-Sporting P. S.
Burjasot F. C.-C. D. Castellón.
Juvenal F. C.-Elche F. C.

Todos los partidos se celebrarán en los campos de los clubs citados en primer lugar.

Cross-Country.

Deseosa la Comisión atlética y de carreras de la Unión Montañesa entrenar a su equipo pedestre, que defenderá en la actual temporada sus colores, organiza un cross social para el próximo domingo, día 11, a las once de la mañana, situando la meta de llegada y salida en su campo de Miramar.

El recorrido, de tres a cuatro kilómetros, será escogido como para la primera prueba de entrenamiento.

Dado el entusiasmo entre los corredores del club, promete ser una prueba interesante.

LLEGARON
nuevos colores de trincheras inglesas.
CASA HERAS, SANTA CLARA, 1.
(Al lado de la Audiencia.)

VIDA SOCIETARIA

CASA DEL PUEBLO

Velada necrológica.

Como tenemos anunciado, esta noche, a las ocho y media, tendrá lugar en la Casa del Pueblo una velada necrológica para conmemorar el segundo aniversario de la muerte del llorado líder socialista Pablo Iglesias, celebrándose también el "Dia de "El Socialista".

La velada, que tendrá carácter de oral, literaria y artística, habrá de llevar a la Casa del Pueblo a todo el elemento trabajador de Santander para rendir un homenaje a quien todo lo sacrificó por la causa obrera.

Mañana daremos cuenta detallada del acto.

Juventud Socialista.

Desaparecidas las causas que interrumpieron las charlas familiares, el domingo próximo, a las once y media de la mañana, se celebrará una charla de controversia acerca de "Los derechos políticos de la mujer", en cuya discusión podrán intervenir ampliamente todos los jóvenes socialistas.

SI PRECISA USTED COMPRAR
cocinas económicas, bañeras, lavabos y demás artículos para cuartos de baño, no deje de visitar la nueva exposición establecida en la Rampa Sotileza por Corcho Hijos.

CONSERVAS DE PESCADOS "VILLARIAS" TRADE MARK
DE FAMA MUNDIAL

Casas magníficas
para colchones, á 10,50 ptas.
MARTIN LAINZ, Atarazanas, 8.

ROSARIO
liquida bonitos modelos de vestidos de niño.
JUAN DE HERRERA, NUM. 2.

Grandes manantiales de
HOZNAYO
Agua oxigenada natural. Alcalina.
Evita las infecciones de otoño
INDISPENSABLE EN LA MESA

EUCALIPTOS
Plantando ahora, desarrollan más. Baratísimos por millares. Granja de Llano.
PLAZA MAYOR, 8, TORRELAVEGA

Sociedad Anónima MINAS DE CALA
CANJE DE LAS ACCIONES PREFERENTES POR OBLIGACIONES HIPOTECARIAS 4'50 POR 100.
Autorizado el Consejo por la junta general extraordinaria celebrada el 26 del corriente para llevar a cabo este canje, se pone en conocimiento de los señores accionistas preferentes que podrán efectuarlo, desde el día de la fecha, en las oficinas de la Sociedad, Estación, 5, segundo.
Las obligaciones adquiridas por el canje hasta el día 31 de diciembre próximo llevarán el cupón vencimiento de 1 de enero de 1928, y entrarán en la amortización que ha de efectuarse dicho día 31 de diciembre.
Bilbao, 28 de noviembre de 1927.—El director gerente, Rafael Serra.

CAMISERIA A LA MEDIDA
Inmenso surtido en popelines, céfiros, crespes, seda natural, brillantinas, brocats, percales finos, propios para Camisas y Pijamas para caballero. Corbatas, Tirantes, Cinturones, Ligas, Juegos interiores y Calcetines á precios reducidos.
LOS LENCEROS, Príncipe, 3 y Arcillero, 10, Tel. 33-34, Santander.-Sucursal, Blanca, 5, Tel. 16-76
Cortador moderno; confección esmerada; precios económicos.

SEÑORAS Pedid aceites YBARRA
SON LOS MEJORES
Marcas Y. AZUL, Y. ROJA y TANGO
La Y. AZUL, especialidad de la Casa.

CASA RESTEGUI MUEBLES Y TAPICERIA
Segunda Alameda - Teléfono 2599 - SANTANDER

FOTOGRAFIA BENJAMIN Casa especial en ampliaciones, oleografías, carnets, retratos de niños. Postales desde 5 pesetas.
SAN FRANCISCO, 23 (planta baja)

M.E.C.D. 2017

NUESTRA INFORMACION DE LA PROVINCIA

Torrelavega

El Asilo de nuestra ciudad desde su fundación hasta la fecha. -- Hay que prestar el mayor apoyo posible a esta santa Casa que tanto honra a la población.

EL ASILO-HOSPITAL

El benéfico Asilo-hospital de Torrelavega es una de las fundaciones que honran a la ciudad por sus fines y por estar colocado a la altura de los mejores de sus similares. Tiene arraigadas tantas respetuosas simpatías que vamos a dedicarle unas líneas, mal hilvanadas, quizá, pero que son compendio de su interesante historia.

Ya antes del año 1881, don Ceferino Calderón, el ilustre sacerdote hijo adoptivo de nuestra población, que regentaba la parroquia a la sazón, pensó, con clara visión, que aunando la dispersa generosidad de los torrelaveguenses a favor de los enfermos y pobres, daría aún más beneficioso resultado, pudiendo llegar a levantar un edificio, de que entonces se carecía, en que los desvalidos encontrasen el amparo y protección a que tienen derecho.

Esta iniciativa, como tantas suyas laudables, fué secundada con entusiasmo por autoridades y vecinos, que el 15 de enero de 1881 (pronto hará cuarenta y siete años) se reunieron, convocados por el alcalde, don Jacinto G. Tánago, nombrándose dos Comisiones, ambas con su presidencia, e integradas: una, la de proyectos, por el iniciador, con don Emilio Alvear, juez de primera instancia; don Tomás Fernández Hontoria, don Carlos Larrañaga, ingeniero civil; don Jenaro Perogordo, don José Varela, don Remigio González Campuzano, don Gregorio Ceballos, don Pedro Castañeda, don Raimundo Miguel, médico; don Nemesio Fernández Obregón, notario; don Nicolás González Camino y don Enrique Urbina, y la otra, de socorros domiciliarios, por los dos antes citados en primer lugar y don Ramón Sagarmínaga, don Ezequiel Gómez, don Bonifacio Gutiérrez y don Elías Pedraja, consiguiendo como primer punto del programa que cesase la postulación, a fin de que las limosnas afluyesen en beneficio exclusivo de los pobres de la entonces villa.

A los pocos meses estaban aprobadas las bases que, en número de seis, habían de plasmar en el reglamento, que aun rige, bases debidas al culto don Emilio de Alvear, en que resaltaba la naturaleza particular de la fundación y ser voluntarios todos los auxilios.

Se adquirieron terrenos en el Cotero, en el espolón de esa sana meseta de Tanos, tan poco apreciada, que se asoma a Torrelavega, ofreciéndose a ser su pulmón, a que en ella se establezca el parque infantil, tan necesario..., y perdónesenos esta digresión. Decíamos que se adquirieron terrenos en el Cotero, de don Ramón de Castañeda, conde de Udalla, y de doña Amalia Bustamante, y sobre ellos empezó la construcción del Asilo con arreglo a los planos formulados por el vocal don Carlos Larrañaga, el que en todo momento dió pruebas de gran laboriosidad e inteligencia, encargando de la parte material de las obras al contratista don Angel Laguillo, en la cantidad de CIENTO SETENTA Y DOS MIL REALES (hoy costaría diez o doce veces más), quedando satisfechos todos los pagos en el año 1886, en que el tesorero, don Justo Alonso Astúlez, anticipó de su peculio los 44.800 reales que faltaban abonar, los que dejó a favor del Asilo posteriormente.

La inauguración de las obras fué acto de gran sencillez, que tuvo lugar el 19 de junio de 1882, a las once, pronunciando el venerable don Ceferino un discurso alusivo al piadoso fin a que se destinaba la obra que aquel día comenzaba, y colocándose acto seguido un acta de la ceremonia, en que figuraban los nombres de las primeras autoridades del Municipio, provincia, reino e Iglesia, dentro de la primera piedra, que está colocada en la esquina Sur de la fachada Oeste del edificio, a la que se acompañaba una moneda de dos pesetas del año y un ejemplar del "Impulsor Municipal" y "El Cántabro", que componían la Prensa local de aquella fecha.

En el mes de marzo anterior ya había quedado nombrada la primera Junta definitiva, que formaron don Ceferino Calderón, presidente; don Antonio Salmones, vicepresidente; don Justo Alonso Astúlez, tesorero; don Ramón Sagarmínaga, contador; don José Velo Macho, secretario, y vocales: don Bonifacio Gutiérrez, don José Varela Fernández, don Enrique Urbina, don Eugenio Moncalián y Yera, abogado, y don Ricardo Larrañaga.

Desde 1884 tienen, pues, acogida en la santa Casa los enfermos pobres del casco de la población, y los del Municipio y presos enfermos por cuenta del Ayuntamiento, existiendo, además, habitaciones de pago.

Se señalaron noventa y nueve años de duración al Asilo en el reglamento, "atando los cabos" en él, como vulgarmente se dice; pero muy fuertemente, para que, caso de intromisiones del Gobierno en la administración, no se abandonara nunca la asistencia de los pobres ni hubiese desmayos o vacilaciones en lo futuro por posible falta de recursos o proposiciones de anexión, por tentadoras que fuesen.

Afortunadamente, las Juntas se sucedieron legando unas a otras entusiasmo creciente, componiendo la actual el virtuoso párroco, don Emilio Revuelta, como presidente, más don Joaquín Ruiz de Villa, don Antonio Argumosa, don José Gutiérrez Alonso, don José Gutiérrez César, don Luis Rebolledo, don Miguel Doaso, don José Argumosa y don Angel Velarde, cuyo cariño y desvelo por la institución son bien conocidos y recientes.

¡Gratitud eterna debe Torrelavega a cuantos han formado parte de las Juntas, que tan cumplido ejemplo dieron y dan a sus convecinos en la práctica de las obras de misericordia! Y destaquemos, por ser el cargo más espinoso, a los tres dignísimos administradores que tuvo el Asilo: don Justo Alonso Astúlez, don Bonifacio Gutiérrez y don Antonio Argumosa. Este don Antonio Argumosa, que lo lleva desempeñando diecisiete años, consagrando su vida por entero al Asilo, donde, desde la mañana a la noche, labora sin cesar, procurando el mayor bienestar de los pobres asilados y de las Hermanitas, y a la vez que el porvenir económico de la benéfica Casa se asegura más y más.

Las bodas de oro del Asilo están, relativamente, próximas, y Torrelavega sabrá entonces saldar su deuda, porque... ¡cuántas amarguras habrán pasado viendo amenazada la vida del Asilo, que, teóricamente, debe ser ruinosa, ya que sólo cuenta con los siguientes ingresos fijos: Intereses del papel del Estado, 3.648 pesetas; suscripción popular, 4.961; Casa de Veguía, 780; Obispado, 150; Ayuntamiento, 6.000, y Diputación, 878 (1.000 con descuento). Total, unas 16.417 pesetas, constituyendo el papel del Estado 84.500 pesetas nominales en títulos de la Deuda interior, del 4 por 100, donadas: 22.500 por don Justo Alonso Astúlez, 12.500 por doña Lucía de la Mora, 5.000 por don José Sañudo Cano, 9.200 por doña Paula Guardamino, y adquirido por la Junta, con varios donativos, 35.300. Pongamos ahora en frente de las 16.417 pesetas de ingresos un presupuesto de gastos que no baja de 36.000 pesetas anuales, y sólo explicará el milagro el desinterés inagotable y anónimo de los torrelaveguenses, que puede decirse conquistan de hecho el título de CARITATIVA para la ciudad, pues bien por suscripciones fijas, bien por tómbolas o funciones benéficas, como la que actualmente preparan distinguidos elementos, para el Asilo siempre salen pesetas, y para el Asilo todo el vecindario se desprende de lo que buenamente puede.

Se nos olvidó consignar un ingreso de relativa importancia y, como tantos otros, anónimo, pues en él permanecen los donantes de esas magníficas vacas y fincas del caserío que, trabajadas por los propios asilados a las órdenes del infatigable don Antonio Argumosa, dan al año unos 5.000 repollos, 700 arrobas de patatas, 35 de alubias y sus 40 litros de leche diarios, que, convertido todo en pesetas, agregan unas 9.000 a los ingresos. Este caserío es, a nuestro juicio, la más positiva riqueza del Asilo, porque sin él no comerían los asilados tan buenas verduras ni tanta cantidad de leche rica y pura.

Con todo, aun sigue roto el equilibrio económico, que, dicho está, lo restablece la generosa ayuda del vecindario, del cual la Junta está satisfechísima; pero ésta no puede llevar a la práctica muchos proyectos al compás de sus deseos.

Hoy tienen cariñosa acogida en nuestro Asilo 45, de ellos 31 mujeres; en la santa Casa, que también hace funciones de Inclusa, recogen de 8 a 10 niños al año, y algunas muchachas, que pasan después a los Asilos de arrepentidas, y aparte de los pobres vergonzantes, a quienes facilita comida diaria. Durante los malos inviernos, también se les facilita a cuantos se presentan a solicitarla, sean o no del Municipio.

Como se ve, al principio fundamental del Asilo se le ha dado una amplitud y elasticidad dignas de todo elogio, y aun hay más. Torrelavega tiene un sensible tanto por ciento de tuberculosos en la clase pobre, naturalmente, ya que la principal causa de su enfermedad es la escasez de aire, habitación y de alimento—evitables en parte—, y éstos y los enfermos transeuntes albergados allí, con enfermedades que degeneran en contagiosas muchas veces, demandan imperiosamente su aislamiento, y es proyecto de la Junta actual construir un nuevo pabellón, independiente, para esos enfermos; pero... ¿con qué medios? Porque dicho está que sostener el presupuesto de gastos es un verdadero milagro. La Junta tiene ya ofrecimientos importantes para construir ese pabellón; pero como hay que pensar no sólo en su construcción, sino en el sostenimiento, no bastan las cantidades con que cuenta. No obstante, dicha Junta todo lo espera confiadamente, y nosotros, de la grandeza de alma y desprendimiento de este pueblo, y quisiéramos se repitiesen aquí tantos casos como ocurren a diario en Bilbao, por ejemplo, a cuya población algo nos semejamos en la concentración de cariño a nuestros lares y en la actividad de trabajo. Para el bilbaíno, son sus dos mayores afectos la Casa de Misericordia y el Hospital. En el lecho de la muerte, al testar; en las bodas, en los bautizos, en los cumpleaños, en los grandes y pequeños negocios ultimados prósperamente, no olvidan nunca aquellos afectos; todos los acontecimientos familiares, hasta las apuestas, se reflejan en las cajas de dichos establecimientos, haciéndosele donativos de importancia y por mitades.

En Torrelavega se practica también algo de esto. Prueba de ello son esas suscripciones, esas tómbolas y esas funciones benéficas a que anteriormente hacemos referencia; pero hay que hacer un poco más, porque la miseria y la desgracia causan a diario nuevas víctimas, que necesitan piadosa protección.

¿No sería un éxito que se pusiera de moda, en el imperioso sentido que esta palabra tiene para el bello sexo, hacer donativos, de vez en cuando, para el pabellón de tuberculosos y su sostenimiento?

Creemos sinceramente que nuestro pueblo, en general, desconoce estas tristes interioridades de SU ASILO y la urgente necesidad de dicho pabellón, que arrebatará al terrible mal sus víctimas, jóvenes en su mayoría, que tanta pena inspiran, y, en consecuencia, se dispondrá a engrosar los fondos, para que la Junta pueda llevar a cabo sus laudables proyectos, que nimbarán el escudo del Ave María con la simpática aureola de la Caridad.

En las anteriores líneas falta un elogio, que tiene que ser caluroso, y es el que este informador dedica a las abnegadas religiosas, a las monjitas del Asilo, como familiarmente se las llama, que desde el año 1890 se han hecho cargo del régimen interior y de la asistencia de los enfermos y ancianos con un cariño imposible de superar.

Durante nuestra visita a la santa Casa pudimos conversar con varios asilados (los nombres no hacen al caso), y todos, absolutamente todos, prodigaban elogios a las monjitas por el cariño que les dispensan.

—Aquí—nos decían llorando de emoción— estamos en la gloria, porque las Hermanitas son ángeles bajados del Cielo, que alegran nuestra vejez y son consuelo perenne cuando sufrimos.

Así es: en el Asilo de Torrelavega se respira bienestar, tranquilidad, reposo y sosiego espiritual. Vivir en este Asilo es hacer agradables y felices los últimos días de los que en la vida activa sólo cosecharon desventuras.

Y ahora, terminemos esta información agradeciendo infinito al honorable don Antonio Argumosa los datos que nos ha facilitado y su exquisita amabilidad, deseándole lleve pronto a efecto todos sus plausibles planes, en los cuales también entra la terminación de la preciosa capilla, cuya obra está muy adelantada, y, por último, le deseamos encuentre siempre un "superávit" en las cuentas del establecimiento, que sabemos es su constante aspiración.

LA FESTIVIDAD DE AYER

Parece que el sol espléndido quiso alegrar la fiesta de ayer, luciendo desde la mañana hasta la noche.

En la iglesia de la Asunción se celebraron los cultos anunciados con la mayor solemnidad.

A la misa mayor asistieron, ocupando sitio preferente, varios militares del Arma de Infantería, que festejaban a su Patrona, entre los que recordamos al comandante señor Guerrero, capitanes señores Cornejo y Ramos, alférez señor Delgado y clases y soldados de esta Caja de Recluta.

El coro de Hijas de María cantó, por la mañana y por la tarde admirablemente, y el elocuente orador sagrado reverendo Padre Luis Francés, tanto en su plática de la misa, patriótica y emocionante, como en el sermón de la tarde, estuvo sublime, habiendo recibido muchísimas felicitaciones.

La Congregación de Hijas de María y el virtuoso párroco, don Emilio Revuelta, se hallan satisfechos en grado sumo por la brillantez de estas fiestas, que durante todo el novenario se han visto concurridísimas.

La tropa de la Caja de Recluta ha sido obsequiada con espléndida comida en el restaurant de don Telesforo Mallavia, y por la tarde asistió al teatro, invitada también por sus jefes.

EL MERCADO DE AYER

El mercado semanal, por coincidir con la festividad de la Purísima, ha carecido de importancia.

Las calles y plazas, muy animadas; pero de gente que, por ser fiesta paseaba por todas partes; mercaderes, muy pocos, y estos pocos marcharon de la ciudad seguidamente.

No ha habido variación de los precios que registramos hace ocho días.

VELADA NECROLOGICA

Mañana, sábado, a las nueve de la noche, se celebrará en la Casa del Pueblo, de esta ciudad, una velada necrológica en recuerdo del gran líder socialista don Pablo Iglesias, con motivo del segundo aniversario de su fallecimiento.

INTENTO DE TIMO

En la mañana de ayer, y por el procedimiento de las misas, intentaron timar a un aldeano que había venido al mercado; pero aquél se dió cuenta a tiempo y no soltó ni una peseta.

Los "vivos" del intento, según nuestras noticias, estaban bien trajeados, usan gorra de visera y tienen unos 30 y 50 años de edad, respectivamente.

Del hecho se dió cuenta a la Guardia civil.

TEATRO PRINCIPAL
HOY, VIERNES
A las seis y tres cuartos y nueve y tres cuartos.
Selecciones Gran Luxor-Verdaguer, presenta a Monte Blue y Paist Ruth Miller, en
UNA AVENTURA EN EL METRO
(Siete actos, siete.)
¡¡Fin de fiesta. UNA EXHIBICION DEL FONOLIM. Películas parlantes y musicales. 40 minutos de duración, 40!!

ACONTECIMIENTO ARTISTICO

El progreso en todas las cosas de la vida no deja de manifestarse con relativa frecuencia.

Ya llegó a Torrelavega el famoso invento "Fonofilm", películas parlantes y musicales, que son el asombro del público; no es extraño que reine verdadera ansiedad por presenciar esta noche dicho acontecimiento.

Está visto que la Empresa del teatro Principal no escatima medios en su deseo de exhibir en nuestra ciudad números modernos, que, como el "Fonofilm", han revolucionado al mundo de la ciencia.

YA TENEMOS ARBITRO

Solicitado el réfere señor Escartín, del Colegio del Centro, para actuar el domingo en el Malecón, por no poder venir el señor Vallana, ha sido aceptado por aquél el arbitraje, de modo que dicho problema está resuelto.

Tanto la Gimnástica como el Racing tendrán ocasión de desarrollar el juego noble, científico y arrollador, propio de equipos de su categoría, pues el señor Escartín goza de gran prestigio en el mundo deportivo.

EFE-CE

Soldados de cuota.
210 pesetas vuestro equipo, 210.
CASA HERAS, Santa Clara, 1.
SANTANDER (al lado de la Audiencia).

SE ENCUENTRA EN SANTANDER
el señor inspector del BANCO HIPOTECARIO DE ESPAÑA. Dirigirse: plaza Vieja, 4, segundo, don Cayo Pombo.

A los hoteleros, dueños de bares, cafés, restaurantes:
pidan precios de mondadientes y servilletas de papel en la
Imprenta y Papelería EL ESCRITORIO - Plaza Vieja, 1, y Paseo de Pereda, 18.

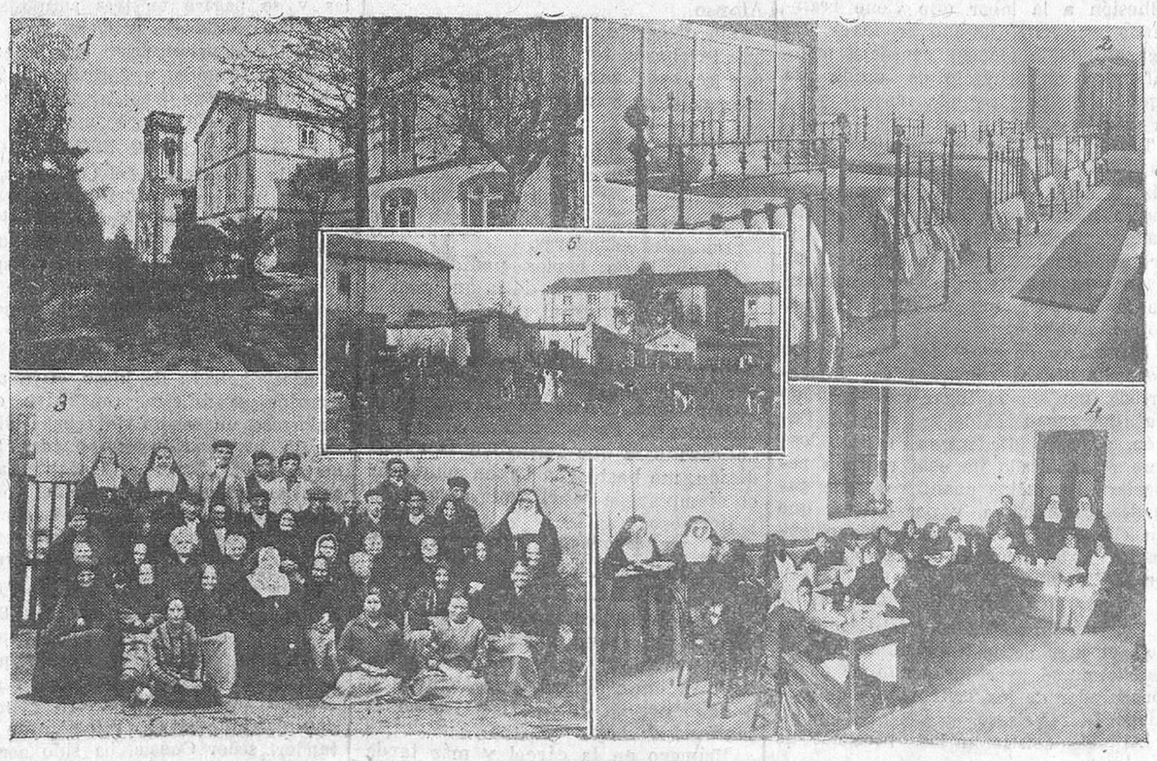

TORRELAVEGA.—El Asilo-Hospital.—1. Vista parcial del Asilo y capilla en construcción. — 2. Una de las salas-dormitorio de los asilados.—3. La superiora, sor Concepción Cenoz, rodeada de algunas Hermanas y asilados. 4. Uno de los comedores del Asilo a la hora de la comida.—5. En el centro: Vista del caserío donde pastan algunas de las magníficas vacas lecheras. (Fotos Redón.)

Vega de Pas

NUEVO TRIUNFO DE LA AGRUPACION ARTISTICA

El viernes pasado nos obsequió con su segunda velada teatral la Agrupación Artística, que nuestros lectores conocen de anteriores crónicas. Puso en escena los juguetes cómicos de Vital Aza "Parada y fonda" y "La praviana"; en el primero de ellos estuvieron colosalmente, interpretando sus respectivos papeles, los jóvenes actores Eladio Pelayo, Leandro Sañudo, Jesús Gómez, Frutos Gómez, Santiagufn Carral y Félix Cano.

Después de breve entreacto, amenizado por el pianillo, propiedad de nuestro buen amigo "El Pinche", se puso en escena "La praviana", en la que nos dieron la sensación del buen acierto en el reparto de personajes y el interés grande tomado por todos para poder lograr el clamoroso éxito, como lo atestiguaron las constantes ovaciones y golpes repetidos de risa que al público causaban, por el dominio exacto de sus respectivos papeles.

Las encantadoras y gentiles "actrices" Felisa Carral, Eloína Revuelta y Beatriz Gómez encarnaron sus papeles a las mil maravillas. Los actores Víctor Arenal, modelo de peón caminero (sin que se incomoden los verdaderos); Bartolomé Diego, honrado "rapaz" de aldea, que sentía la nostalgia del matrimonio; Manuel Revuelta, ingeniero activo y enérgico (dominado por la "belleza" aldeana); Frutos Gómez, su sobrino, joven madrileño enamorado, con grave perjuicio para sus estudios de ingeniería y para el avinagrado carácter de su tío, y, por último (siendo el primero en buen humor, gracia e ingenio), don Emilio López, ayudante, víctima moral del genio impulsivo de su jefe. Todos ellos, como antes decíamos, estuvieron colosalmente, y esto, unido a un lleno rebosante (a pesar de la noche de aguaceros que tuvimos), colmó de satisfacción a los elementos de la Agrupación y de solaz distracción, con grandes deseos de volver a divertir y reír tanto como el viernes pasado al "respetable" que allí se reunió. Enhorabuena.

PREOCUPACION DE TODO UN BARRIO ANTE EL INVIERNO

Empieza el río Pas, en su confluente "El Pandillo", a causar destrozos en propiedades y caminos. El viernes hicimos una incursión por dicho barrio de Pandillo, quedando material y hondamente consternados al contemplar el camino (si tal cosa puede llamarse), única vía de acceso de ciento y pico de vecinos (del barrio más rico, del más productivo y del que más se consigue en los capítulos del Erario municipal y del Estado, convertido en un río, teniendo los pobres vecinos que cruzar praderas, monte, etc., para venir a la plaza a hacer sus compras y traer la leche a las fábricas. ¿No es esto tristísimo? ¿No son justificadas las quejas de ese paciente barrio? Creemos de todo corazón que sí; que debe con urgencia acometerse algo, pero algo que les prive de ese sacrificio que para ellos representa el estado actual "de su única vía de comunicación", siendo la cuna del ganado de casi toda la provincia y de los establos de casi todas las capitales de España. Y este barrio se encuentra, como hoy le hemos visto, incomunicado del centro de la villa, y abandonado de toda protección.

El Ayuntamiento, con la cooperación de todos, tiene el deber de acudir en defensa del barrio de Pandillo, arreglando su camino, que debía y puede ser, sin grandes esfuerzos, completamente llano, un verdadero camino vecinal, casi carretera de tercer orden, y de siete kilómetros, que atraviesan todo el llano de dicho barrio, llegando hasta el corazón del macizo "La Estribera". El Ayuntamiento debe también pedir apoyo a nuestra primera entidad provincial, ir a un empréstito; en fin, hacer algo, algo rápido, pero útil para no causar tan enorme perjuicio al vecindario.

DE SOCIEDAD

Han salido para Madrid y Avila nuestros buenos amigos y paisanos don Manuel Sañudo y don Marcos Cano Trueba, respectivamente.

—Ha regresado de Melilla, donde ha cumplido sus deberes militares, el joven Justo López, hijo de nuestro buen amigo don Santiago.

A ambos nuestra enhorabuena.

EL CORRESPONSAL

EL CANTABRICO Hotel y Restaurant
SERVICIO MODERNO
PARA BODAS Y BANQUETES

Viaña

INAUGURACION DE UNAS FUENTES.—DANDO LAS GRACIAS

El día 30 de noviembre, día de San Andrés, Patrón de este pueblo de Viaña, el señor cura párroco bendijo las fuentes que se acaban de construir, y que tanto beneficio han de reportar al vecindario del lugar.

El presidente de la Junta de vecinos, don Jesús Conchas, y los vocales don Leonardo Marcos y don Pedro Gutiérrez de Cos, nos ruegan que, desde las columnas de EL CANTABRICO, demos en su nombre y en el del pueblo que representan, las gracias a las autoridades gubernativas por las facilidades y el interés que se han tomado para la mejor solución de tan interesante asunto para el vecindario de Viaña.

Cabezón de la Sal

ACCIDENTE FERROVIARIO

El tren que llega a esta villa, procedente de Santander, a las nueve de la noche, fué sorprendido en el lugar llamado "El Esgovio", entre las estaciones de Casar y Virgen de la Peña, por un desprendimiento de piedras y tierras.

El suceso pudo ocasionar una verdadera catástrofe. Las piedras caídas lo fueron en gran cantidad y tamaño, habiendo algunas de ellas de más de un metro cúbico de dimensión.

La máquina fué la que soportó lo más fuerte del desprendimiento, sufriendo averías de consideración, así como parte del resto del material. Afortunadamente no hubo desgracias que lamentar.

El accidente se debió a las copiosas lluvias de estos últimos días. De todas maneras, no sería descaminado el que se girase una visita técnica a los taludes que guarnecen la vía férrea en todo aquel trayecto, pues el paso del tren por "El Esgovio", dada la altura del desmonte y la frecuencia de los convoyes, ofrece siempre algún peligro.

EL CORRESPONSAL

POLO -:- MÉDICO Y -:- ODONTÓLOGO
Enfermedades de la boca y dientes
SANTOÑA
RAMALES | MARTES Y VIERNES

Molledo

LA TRAIDA DE AGUAS

A los que sostienen que los pueblos son poco hábiles para la administración de sus bienes; a los que constantemente emplean frases despectivas por la insensibilidad aldeana en cuestiones públicas, nosotros les diríamos que están equivocados y que no comprenden ni han estudiado el espíritu de los pueblos.

Aquí, en Molledo, en distintas ocasiones se han dado pruebas de que los intereses generales han sido bien comprendidos y se ha puesto en la defensa de ellos un gran tesón y una gran disciplina.

Cuando ha entendido que defendía una causa justa, no ha regateado Molledo ni energías ni sacrificios.

En multitud de pueblos acontecerá cosa análoga.

Si hay errores en gestiones, pocos escrúpulos en las administraciones, no son culpables los pueblos; cúlpese de ello a los figurones y a los cucófilos, que, aparentando buena fe, tienen la habilidad de presentar ciertos problemas emboscadamente y siempre haciendo protestas de su gran amor a los pueblos, consiguen sorprender en algunas ocasiones a los incautos vecinos e inclinarles a decisiones poco favorables a los intereses de los pueblos mismos.

Pero los pueblos están siempre predispuestos a hacer cosas beneficiosas para el vecindario en general.

Están enamorados del progreso y sienten hacia aquello que significa adelanto, hacia cuanto entienden que es superioridad, un profundo respeto y una gran admiración...

Que vengan ilustres conferenciantes a los pueblos, y sus explicaciones se acogerán con júbilo. Que les vengan hablando de crear escuelas, de plantar árboles, de fomentar industrias, y acogerán esas gratas nuevas con inusitada alegría.

Lo que es preciso es que haya hombres en los pueblos que encaucen, que dirijan esos anhelos; y que estos hombres, verdaderos voceros de las inquietudes y aspiraciones aldeanas, se les escuche y se les atienda.

Molledo, téngasele en el concepto que se quiera, por culpa de los que monopolizaron su nombre, es pueblo de fino espíritu, de comprensión clara, y a los problemas que considera de fondo les presta la debida atención y pone en ellos un gran fervor.

Tal sucedió con la creación de la escuela de niñas, pleito ruidoso, de escándalo, si se quiere; pero que triunfó por estar identificado con la ley y porque supo presentar a las dignísimas autoridades provinciales la cuestión con diafanidad y lógica, en las que encontró siempre apoyo y no dudaron patrocinar tan noble causa.

Es un pueblo de aspiraciones elevadas; pero admítasenos decir que es pueblo de mala suerte para sacar a flote algunas de las cosas que pretende.

Se empeñó en hacer una traída de aguas, pidió ayuda al Municipio y al Estado, y le fué concedida; pero la traída de aguas, terminada, no responde a lo que el pueblo pensaba.

El vecindario creía, porque técnicos se lo habían asegurado, que, dado el caudal enorme de su manantial, las fuentes del pueblo habrían de estar completamente abastecidas; además de a las fuentes públicas, habría de tener para abastecer a las casas particulares, y "aun habría de sobrar para las necesidades de la industria".

Porque de no cumplir estos cometidos, la traída nueva de aguas ¿para qué la necesitaban?

Con algunas deficiencias, la traída de aguas vieja, aguas del mismo manantial que la nueva, estaba abasteciendo

PLOMO
En TUBOS Y PLANCHAS de la Compañía "LOS GUINDOS"
Depositarios en Santander:
LANTERO HERMANOS, LTDA.

M.E.C.D. 2017

al pueblo, y si el pueblo se decidió a "gastar sesenta mil pesetas", fué por que entendió que habría de satisfacer completamente las aspiraciones del vecindario una nueva traída de aguas.

Pero no ha sido así: "las fuentes públicas tienen agua cuando la tienen..."; las casas particulares no pueden soñar con "esas exquisiteces higiénicas y progresivas", y a la industria no podrá suministrársela tan preciado y útil elemento, al menos que los vecinos quieran desnudarse para vestir al prójimo. Doctrinas cristianas son, y si esa finalidad tuvieran, plausible nos parecería por todos conceptos; pero... el agua no sobra, que falta...

Las deficiencias en la traída de aguas son notorias, puesto que agua no llega lo suficiente a las fuentes, y la producción del manantial, como vamos repitiendo, es enorme. Las causas de que no llegue la totalidad del agua no hemos de decirlas nosotros, porque sería inútil, y acaso contraproducente, teniendo como tiene en la actualidad la palabra el vecindario...

El vecindario es verdad que realmente carece de un elemento de primer orden para precisar deficiencias y denunciar responsabilidades, si las hubiere, cual es el pliego de condiciones de las obras; falta que recae de lleno sobre el Ayuntamiento, que intervino en estos trámites, y que nosotros, benévolos, no queremos hacer el más ligero comentario.

Verdad es que el Ayuntamiento y el pueblo tienen su defensa, que es el representante del Estado, y que cuanto a este digno funcionario se le indique lo recibirá con agrado y lo defenderá con tesón, y no dudamos que el pueblo y el Ayuntamiento, hoy identificados con la defensa común, han de salir triunfantes en sus reclamaciones; pero muy importante sería que el Ayuntamiento mencionado hubiera hecho los posibles por tener en su poder el pliego de condiciones referido, en donde estipulará bien los derechos del pueblo y obligaciones del contratista.

En el "Boletín Oficial" de la provincia, del 2 del actual, el señor ingeniero jefe de la Hidráulica del Miño, residente en Oviedo, invita, en un término de treinta días, al vecindario del pueblo de Molledo a hacer cuantas reclamaciones crea justas contra las gestiones de la contrata de la traída de aguas.

Ni que decir tiene, que el vecindario ha recibido esa invitación con entusiasmo, y se apresta a defender sus intereses, precisando bien patentemente las irregularidades que estime de justicia contra las obras de la traída de aguas.

Nosotros queremos hacer la indicación al pueblo de que sean circunspectos en las reclamaciones; que cuanto digan pueda ser probado siempre, pues aun cuando en el fondo de la cuestión, las deficiencias creemos que han de ser grandes, es preciso no desvirtuar esa gran cantidad de razón que asiste al pueblo, con exageraciones que restan autoridad en todo momento al conjunto de una reclamación.

De esta forma, las dignas autoridades de la provincia y el señor ingeniero jefe de la Hidráulica del Miño, harán suyas las reclamaciones que haga el pueblo de Molledo, y con la ayuda de las referidas autoridades, el pueblo triunfará, no lo dudéis.

Y entonces el agua precisa para surtir todas las necesidades del pueblo, será una viva realidad.

PICO JANO

SUBASTA

A las once de la mañana del día 10 del actual tendrá lugar, en la Estación de Industrias derivadas de la leche, de San Felices de Buelna, la subasta del material existente, conforme a una reducida valoración.

San Felices, a 6 de diciembre de 1927.
El ingeniero director.

Suances

EL ALTRUISMO DE DON GREGORIO DEL AMO

Hace algunos días que, leyendo la Prensa de Madrid, nos enteramos que un doctor español residente en Los Angeles (California) había hecho un donativo de dos millones de pesetas para la Ciudad Universitaria, deseando que su nombre no se diese a la publicidad.

Hoy, en EL CANTABRICO, en las "Impresiones del día" de este periódico en Madrid nos enteramos que el generoso donante de los dos millones de pesetas es nuestro querido amigo y convecino don Gregorio del Amo, hijo predilecto de esta villa, y que accidentalmente reside en Los Angeles (California).

Conociendo como conocemos a don Gregorio, no nos extraña el donativo hecho para la Ciudad Universitaria, pues aparte que este señor es uno de los hombres privilegiados por la fortuna (pues se dice que su capital pasa de los cien millones de dólares), es todo un gran corazón para las gentes humildes, haciendo grandes caridades entre los menesterosos; pero sin querer que nadie se entere de los donativos que hace.

En esta villa, don Gregorio posee grandes fincas, y en uno de los sitios más bonitos y pintorescos de este pueblo construyó una magnífica casa, con toda clase de comodidades y rodeada de un precioso jardín.

El pueblo de Suances está muy agradecido al señor Del Amo, pues aparte de las numerosas caridades que ha hecho, y que decimos más arriba, construyó una magnífica y sólida escuela que le costó cincuenta y cinco mil pesetas, y una vez terminada la regaló al Ayuntamiento, para los niños de Suances.

Posteriormente, en la iglesia parroquial hizo una gran reparación, que ha puesto la iglesia como si fuera nueva, habiendo colocado en el altar mayor un precioso retablo con imágenes nuevas, cuyas obras le costaron cuarenta mil pesetas. Y últimamente, como nuestros lectores recordarán, con motivo del naufragio ocurrido en este puerto, en el que perdieron la vida siete pobres pescadores, don Gregorio del Amo aportó a la suscripción iniciada con tal fin la cantidad de veinticinco mil pesetas.

En el mes de febrero del año actual pasó don Gregorio una corta temporada entre nosotros, y el Ayuntamiento, a propuesta del concejal señor Varela, acordó nombrar hijos predilectos de Suances a él y a su distinguida esposa, doña Susana Domínguez del Amo, y la entrega de los nombramientos se celebró en aquella época en la intimidad, por no querer don Gregorio que al acto se diera publicidad en la Prensa.

Entre los proyectos de mejora para Suances que tiene en proyecto don Gregorio figura uno, que será el más codiciado por las gentes de este Ayuntamiento, por tratarse de una traída de aguas, que es uno de los elementos que más falta hacen en esta villa, proyecto que, según las noticias que tenemos, costaría alrededor de tres millones de pesetas.

Se nos dice que es muy probable que el verano próximo lo pase dicho señor entre nosotros y que quizá las obras de la traída de aguas den principio en aquella época.

Este es don Gregorio del Amo, el altruista y benemérito patricio de España, hijo predilecto de Suances.

EL CORRESPONSAL

Suances, 5-XII-1927.

Viuda de Fernández Heredia.
VINOS FINOS DE RIOJA

Necesita representantes en los pueblos importantes de Santander. Correspondencia: Apartado 129, MADRID.

Luena

LIBROS PARA LAS BIBLIOTECAS ESCOLARES

Es digno de aplauso el acuerdo tomado por la Junta local de Primera Enseñanza, de repartir varias docenas de libros entre los señores maestros de este Municipio.

La medida, como decimos antes, ha sido acertadísima, no solamente si atendemos al valor de los libros—que, según hemos podido apreciar, son buenos—, sino la significación del acuerdo, que demuestra bien claramente el interés que lo mismo nuestro Ayuntamiento que nuestra Junta local de Primera Enseñanza sienten por todo cuanto a la cultura se refiere.

Premuras de tiempo nos obligan a ser concisos, pero prometemos hablar de este asunto con la amplitud que merece.

ERROR DE INFORMACION

En nuestras tareas periodísticas, lo mismo nosotros que todos los que a llenar cuartillas para la Prensa se dedican, encontramos muchas veces informadores de buena fe, sincerísimos, que nos ponen al corriente de noticias veraces que después transcribimos tranquilamente, cumpliendo con un deber informativos; pero a veces también tropezamos con individuos de mala fe, que procuran hacernos incurrir en errores de más o menos importancia.

Todo esto viene a que días pasados publicamos la noticia de que había salido para Granada el culto maestro de Sel del Tojo, y querido amigo nuestro, don José Estévez.

Sabíamos que este señor había oficiado al señor inspector y al señor alcalde diciendo que se veía en la necesidad de clausurar la escuela por epidemia; por esa razón creímos factible el que el señor Estévez hubiera salido para su tierra con el permiso correspondiente, pero el domingo recibimos la sorpresa de encontrarnos al amigo don José, quien nos manifestó que no saldría para Granada hasta que no empezaran las vacaciones, por si, desaparecida la causa que motivó la clausura de la escuela, pudiera volver a reanudar las clases.

Conste, pues, que don José Estévez permanece entre nosotros.

DE SOCIEDAD

Después de pasar larga temporada en la Montaña, salieron para Burgos don Elías Mantecón y su bella y distinguida esposa doña Lucía Calderón, y su hija Lucía.

—Llegó de Candelario (Salamanca), don Antonio Rodríguez.

EL CORRESPONSAL

Pan y tostadas de GLUTEN para DIABETICOS

VIENA CAPELLANES.—MADRID
Fábrica: Martín de los Heros, 33 y 35.

Poderoso antidiabético y antidispépsico, recomendado por todas las eminencias médicas.

Caja con doce barras, dos pesetas; caja con veinticuatro tostadas, tres pesetas, en toda España. Fórmula del Laboratorio Municipal de Madrid: número 82.737. Venta: don Angel Aldasoro, calle Marcelino Sautuola.

COMPAGNIE D'ASSURANCES GENERALES

FUNDADA EN 1819

Seguros contra incendios. Seguros contra accidentes y de responsabilidad civil sobre automóviles.

Subdirección en Santander y su provincia:
Don Paulino García del Moral é Hijo
Muelle, números 7 y 8.

Villacarriedo

EL REGRESO DE UNA COMISION. EL TELEFONO PUBLICO.—UNA FIESTA EN SANTIBAÑEZ

Ayer regresó de Madrid la Comisión de carredanos, presidida por el alcalde de Villacarriedo, que fué a la corte con objeto de gestionar la resolución favorable de algunos asuntos de general interés para Villacarriedo y los pueblos del partido.

Los comisionados vienen muy satisfechos del resultado de sus gestiones, esperando que algunos asuntos de transcendental importancia para Villacarriedo se resuelvan de completo acuerdo con los intereses carredanos.

Aprovechando la estancia en la corte, la Comisión se entrevistó con algunos de los altos funcionarios de la Compañía Telefónica Nacional, recabando la instalación de un hilo telefónico que facilite las comunicaciones de aquella importantísima zona montañesa con el resto de España.

La Comisión, en nombre del comercio y del vecindario de Villacarriedo, ofreció todo género de facilidades para que la instalación del servicio telefónico pueda ser un hecho en breve.

En la corte se ha encargado de activar éste y otros asuntos de interés para el valle de Carriedo el corresponsal de EL CANTABRICO, don Emilio Herrero, quien, en unión de los Comisionados y con ellos, visitó algunos departamentos ministeriales y otros centros.

Es de esperar que la Compañía Telefónica tendrá en cuenta la importancia comercial del partido de Villacarriedo, los cuantiosos intereses ganaderos de aquella parte de la provincia y la existencia allí de uno de los mejores centros de enseñanza de España, en el que cursan sus estudios numerosos alumnos de distintas regiones y que se apresurará a instalar un servicio tan conveniente como necesario, tanto para la villa cabeza del partido judicial como para los pueblos todos de la zona pasiega.

Otro de los asuntos que ha estado gestionando la Comisión carredana en la corte, y de cuyo resultado tiene las mejores impresiones, ha sido el nombramiento del maestro que ha de actuar al frente del grupo escolar que construye en Santibáñez el benemérito caballero don Francisco Pérez Venero.

Los señores que constituyen la Comisión hicieron ver en el Ministerio de Instrucción pública la necesidad de que se habilite, tan pronto como esté terminado, el grupo escolar, la importancia de éste, que será uno de los mejores de España, y la conveniencia de que no se demore la creación de la nueva escuela, para poder dar cabida, decorosamente y en lugar higiénico, a la población escolar de Santibáñez y barrios próximos.

UN ELOGIO MERECIDO

Han sido favorablemente comentadas en todos los pueblos del partido las manifestaciones de elogio que, con motivo de la causa del crimen de Santibáñez, ha hecho públicas el fiscal de la Audiencia de Santander, señor Seijas, al poner de relieve la actuación del juez de instrucción de Villacarriedo, don Fernando Revuelto Sanz. Poco tiempo hace, los Municipios todos de este partido judicial elevaron al presidente del Tribunal Supremo un escrito, en el que se hacía resaltar el alto espíritu de justicia y la conducta honrosísima y acrisolada del juez, señor Revuelto Sanz, para el que los Ayuntamientos, por unanimidad, acordaron un voto de gracias.

Avaladas las manifestaciones de gratitud de los pueblos con los elogios tributados en el solemne acto de la Audiencia por el fiscal de Su Majestad, nosotros nos complacemos en recoger esta corriente de opinión, que tanto dice en favor de la cultura, de la rectitud y de la caballerosidad de quien, en un partido como el nuestro, ha sabido hermanar el cumplimiento del alto ministerio que representa con la bondad y la rectitud que requiere la actuación de un juez bueno.

MANIFESTACION GANADERA

No sólo será un homenaje al presidente de la Asociación, el acto que significados ganaderos de esta parte de la provincia, que comprenden los Ayuntamientos de Pas, Villacarriedo y Cayón, preparan en honor del señor Quijano; constituirá, al mismo tiempo, una manifestación de simpatía y de adhesión a la labor que viene realizando el señor Quijano en favor del fomento de la riqueza ganadera montañesa, y un proyecto de unión de aquellos elementos que viven por y de la ganadería.

Es muy posible, por lo menos entra en los propósitos de la Comisión organizadora, que a esta primera manifestación pública que celebrarán los ganaderos montañeses, concurra el secretario de la Asociación general de Ganaderos del Reino, señor marqués de la Frontera, quien será invitado con este objeto.

El número de adheridos al acto, que seguramente se celebrará en Villacarriedo, por ser el lugar más indicado para los ganaderos de Pas y los de Cayón, es cada día mayor, esperándose que el resultado de esta reunión reportará beneficios cuantiosos a la ganadería montañesa, y por creerse que en ella se fijará una verdadera orientación a la industria de la ganadería en la Montaña.

NUEVO PROCURADOR

Con las formalidades que dispone la ley, el juez de instrucción, señor Revuelto, tomó ayer juramento al nuevo procurador de los Tribunales don Santiago Díez Velasco.

Al acto asistieron las personas de costumbre.

UNA FIESTA SIMPATICA

Organizada por la culta profesora de Santibáñez señorita Soledad Secades, y con un fin altamente simpático, por reflejarse en el mismo gratitud y bondad, se celebró ayer en la escuela de dicho pueblo una simpática fiesta.

El pequeño local de la escuela había sido adornado con mucho gusto, y en presencia de numerosas familias de Santibáñez que acudieron al festival, se representaron algunos diálogos, pasillos cómicos y comedias, figurando en el programa "Los enanitos", "Chiquillos", "A un pícaro", "Echar las cartas", y, como fin de fiesta, todas las señoritas y niñas que tomaron parte, entonaron canciones montañesas.

Se distinguieron y fueron muy aplaudidas por la concurrencia, recibiendo al final muchas felicitaciones, las señoritas Secadas (Soledad), Eugenia, María y Sagrario Martínez, hijas del prestigioso industrial don Romualdo; Amalia González, Remedios Barrera, Visitación Macizo, Mercedes López y Visitación López.

Los ingresos se destinarán a la realización de un proyecto en el que entra por mucho la gratitud de los vecinos de Santibáñez, y del que oportunamente hablaremos.

Reinosa

LA FIESTA DE LA INMACULADA CONCEPCION

Es para Reinosa el 8 de diciembre un día señaladísimo, en el que se celebra una fiesta tradicional en la que se reunen los once alcaldes del partido judicial o persona que sustituya su representación, para escuchar, en la misa mayor el sermón, que corre siempre a cargo de un reverendo Padre del santuario de Montesclaros.

Después de esta oración sagrada, a cargo este año del culto Padre Macario, se celebra una recepción en el Ayuntamiento, donde se hace entrega de una vela de cera de a libra a cada una de las autoridades que representan los once Ayuntamientos. A presencia de estos señores se extiende un recibo de una peseta, que en calidad de renta entrega anualmente el fraile encargado del sermón. Esta y la plática sagrada es el pago de una anualidad con arreglo a los acuerdos establecidos al tomar posesión los frailes dominicos del soberbio santuario perteneciente a las Hermandades que representan los once Ayuntamientos, de los cuales la capitalidad la representa Reinosa en su primera autoridad municipal.

Han pasado años y más años, y la tradicional costumbre se viene celebrando con todo rigor, sin que se olvide ningún detalle que pueda infringir los primitivos acuerdos, que son históricos y de suma importancia.

Terminados los rituales de la misa y recepción municipal, los concurrentes a este acto pasaron a la acreditada fonda de don Luis Peña, donde se sirvió una comida espléndida, que nosotros llamaríamos colosal banquete, si no fuera por temor a salirnos del ritual con que la celebrarían nuestros antepasados.

Este año la suerte protege a las autoridades de la flamante ciudad, pues la Casa Rodero, enterada quizá por años anteriores de la popular fiesta, envió al digno y simpático secretario don Laureano de Lucio los vinos tintos gratuitamente, como honor para los señores comensales.

La fiesta del "once reinosano", como humorísticamente la bautizó nuestro popular alcalde, fué presidida por éste, quien tenía a su derecha al virtuoso cura párroco, don Santos Carrera, y a la izquierda, al Padre Macario, de la Orden de dominicos. Ocuparon los demás puestos el alcalde de Enmedio, don Francisco Obeso Yurrita; el alcalde de Valdeolea, don Baldomero Fernández; alcalde de Pesquera, don Angel G. Cayón; alcalde de Santiurde-Lantueno, don Fidel Gutiérrez; alcalde de la Hermandad de Campóo de Suso, don Leandro Pérez; secretario municipal, representando al alcalde de Campóo de Yuso, don Tirso González Peña; en representación propia y como delegado del alcalde de Valderredible, don Laureano de Lucio; jefes de Policía, don Angel Andrés Alcoy y don Eusebio Morante, y el corresponsal de EL CANTABRICO.

Los alcaldes de Aguayo, Las Rozas y Valdeprado también tuvieron su representación, que ostentó muy dignamente nuestro alcalde, don Arturo Alonso.

Sin discursos, sin brindis, pero con amena charla, terminó la fiesta, en la que se habló mucho de todo, y todo muy sabroso e interesante.

UNA CACERIA

Organizada por don Emilio del Valle y don Emiliano Alonso, se llevó a cabo una cacería con otros valiosos elementos que acompañaron a los dos formidables cazadores.

El resultado hemos podido verle colgado de una viga, de la que pende un jabalí cuya canal pasa de siete y media arrobas.

Que si fué el señor Valle quien le mató, que si fué un joven que les acompañaba, yo no he de entrar en discusiones. Para felicitar al grupo de cazadores que formaban la expedición, me basta con haber admirado el ejemplar de jabalí, que es grande y hermoso.

EL PRIMER ACTO DE LA FESTIVIDAD DE LA SOCIEDAD LA UNION

Para darse cuenta de los nobles sentimientos que atesoran los componentes de tan popular Sociedad, bastará citar el primer acto llevado a cabo por su Junta directiva en la mañana de hoy.

Primero en la cárcel y más tarde en el hospital, han obsequiado con una espléndida comida a los presos y asilados viejos

El noble sentimiento humanitario es de los que se alaban por sí solos.

DOS SENSIBLES ACCIDENTES EN LA FABRICA NAVAL

Hemos procurado lograr una amplia información sobre dos accidentes desgraciados ocurridos a dos honrados obreros de la Naval, y a la hora de remitir estas notas no hemos podido completarlos para transmitirlos a nuestros lectores

Tan sólo podemos anticipar que en el taller de desbaste un obrero apellidado Villegas sufrió la pérdida del brazo derecho.

En el tren de laminación, otro joven obrero, que vive en Requejo, sufrió lesiones de consideración.

Los heridos han sido solícitamente atendidos por los médicos de la Empresa en el botiquín de urgencia.

EL CORRESPONSAL

Renedo

FALLECIMIENTO

A avanzada edad falleció hace pocos días la señora doña Josefa Horma, viuda de Gándara, sumiendo su muerte en el mayor desconsuelo a su familia.

La noticia de su muerte causó, cuando fué conocida, gran pesar entre aquellas personas de esta localidad que se honraron con el trato y con la amistad de la finada.

Con tan luctuoso motivo, enviamos nuestro sentido pésame a sus inconsolables hijos doña María y don Arturo.

DE SOCIEDAD

Hemos tenido el gusto de saludar a la señorita Constancia Ramírez.

—Se encuentra restablecido de la enfermedad que le ha retenido en casa durante varios días, nuestro amigo don Nemesio Cuevas.

—De paso para Santander, y procedente de Madrid, hemos abrazado a nuestro fraternal amigo el joven catedrático don Ricardo López.

—Ha regresado de Asturias, en donde ha estado una larga temporada, en viaje de negocios, nuestro amigo don César Hermosilla.

—Procedente de Francia, ha llegado el director técnico de la Vidriera Mecánica del Norte, de Vioño, don Juan de Baillón.

EL CORRESPONSAL

Pero... este mal es curable

Las enfermedades de la piel, acnes, eritema, eczemas, sarpullidos, sycosis, psoriasis, herpes; impetigos, le excitan a uno tanto que a veces el enfermo se desespera. Es lo mismo en otras afecciones dolorosas, gota, reumatismo, mal de piedra, neuralgias, ciatica, lumbago, varices, flebitis, ulceras varicosas, arterio-esclerosis, enfermedades de la mujer. Pero que ya no se desespere mas. Se curaran dirijiendose a este poderoso regenerador de la sangre que es el *DEPURATIVO RICHELET*, cuyo valor terapeutico tiene asombrados a todos los medicos. Gracias al *DEPURATIVO RICHELET* las afecciones de la piel desaparecen sin dejar la menor senal. Toda clase de dolores son calmados por la energica accion que ejerce sobre la masa sanguinea. Lleva consigo salud, vigor, gozo de vivir porque una sangre pura y rica nutre poderosamente todos los organos.

Cada frasco va accompañado de un folleto illustrado. De venta en todas las buenas Farmacias y Droguerias, Laboratorio L. RICHELET, de Sedan, rue de Belfort, Bayonne (Francia).

Intereses generales.

LOS NEGOCIOS MINEROS

Los negocios mineros en la provincia—y suponemos que en todas partes ocurrirá igual—, siguen la trayectoria descendente, sin variar.

La crisis minera, lejos de resolverse favorablemente, se agudiza de día en día, y a esto se debe que la Administración de Rentas públicas de la provincia de Santander tenga un descubierto de importancia con empresas mineras y denunciadoras de cotos de mineral de distintas clases.

El número de los que se encuentran en descubierto con la Hacienda por el impuesto de minas es bastante elevado, 164, algunos por cantidades muy pequeñas, y a todos anuncia la Administración de Rentas públicas que, de no hacer sus pagos en todo el mes corriente, se considerarán caducadas sus concesiones.

UNA ESCUELA MAS

Vivimos al margen de los trabajos estadísticos, por lo que desconocemos la cantidad de edificios destinados a la enseñanza primaria que se han construído por los Ayuntamientos de la provincia en el transcurso de los últimos años.

El número de edificios escolares se aumentará con uno más, que el Ayuntamiento de Piélagos ha acordado, y construirá en breve, en Barcenilla.

UN RECURSO

Ante el Ministerio de la Gobernación, ha entablado un recurso contra la providencia gubernativa negando autorización para abrir un salón de baile en el pueblo de Maliaño, el vecino del mismo don Angel Zorita.

EL PUENTE DE LOS CORRALES A PUENTE VIESGO

Por el Ministerio de Fomento se ha hecho una distribución de las cantidades sobrantes de las subastas de carreteras, de las que está autorizado el marqués de Guadalhorce para su inversión.

Entre las obras que el ministro se propone hacer con dichos sobrantes de subastas, figura la construcción del puente sobre el río Besaya, en el kilómetro primero de la carretera de Los Corrales a Puente Viesgo.

El presupuesto de construcción de este puente asciende a 167.409'88 pesetas y se pagará en tres anualidades, de 12.000 pesetas la primera, que corresponde al presupuesto corriente; de 100.000 la segunda, y el resto en 1929.

El plazo que se conceda para la construcción será de catorce meses.

¡AQUI NADIE TALLA!

Por la Presidencia del Consejo se ha dictado una real orden desestimando la solicitud de don Alfonso Albéniz de Jordana, quien pedía el correspondiente permiso para implantar en España el "nuevo deporte" de carreras de galgos y liebres mecánicas, con apuestas mutuas.

La negativa se fundamenta en que el procedimiento de juego, cuya autorización se solicita, constituye esencialmente un medio de cruzar dinero sin la justificación que puedan tener los casos similares de las carreras de caballos, convenientes para el fomento de la cría caballar, ni el tradicional y varonil deporte del juego de pelota.

NOMBRAMIENTO

El ayudante del Laboratorio de Biología de Málaga, don Luis Bellón y Uriarte, que hace unos días embarcó en este puerto a bordo del buque de guerra "Eduardo Dato", para realizar estudios oceanográficos, en compañía del ayudante de la Estación de Santander, señor Cuesta, ha sido ascendido a director de la Estación de Canarias.

Ambos profesores de Oceanografía llegarán a Santander uno de estos días a bordo del mencionado buque.

HABILITACION DEL PUERTO DE SUANCES

Por el Ministerio de Hacienda se ha dictado una real disposición, habilitando el puerto de Requejada para la descarga de toda la maquinaria destinada a la nueva fábrica de ácidos y abonos químicos que está construyendo en Hinojedo la Real Compañía Asturiana.

SOLICITUD DE PERMUTA

En la Dirección general de Sanidad se ha presentado una instancia de permuta de destino, firmada por don Gerardo Clavero del Campo, actual inspector provincial de Sanidad de Zamora, quien desea pasar a ocupar este cargo a Santander, de acuerdo con don Emilio Ferragud Folques, que ocupa este cargo.

TOMA DE POSESION

Ha sido nombrado por el Departamento de El Ferrol, y se ha hecho cargo de su nuevo destino de Ayudante de Marina de San Vicente de la Barquera, el teniente de navío don Alfonso Morante Sancho.

PREMIOS PARA LAS ESCUELAS INDUSTRIALES

En la distribución de las 12.500 pesetas consignadas por el Ministerio del Trabajo para premios a los alumnos de las Escuelas industriales, se han concedido a la Escuela de Santander 650 pesetas.

EL TELEFONO DE SUANCES

Se ha hecho cargo de los servicios telefónicos de la estación de servicio público de Suances, la Compañía Telefónica Nacional.

El servicio telefónico de Suances, como el de Cabezón y otras estaciones de la provincia, tenía carácter municipal.

LAS FAMILIAS NUMEROSAS

Se han concedido los beneficios de la ley de subsidios a familias numerosas al capitán de corbeta don Edmundo Sanjuán, que tiene ocho hijos menores, de la Comandancia de Marina de Santander.

—También han sido concedidos a don Alfredo Bermúdez Rubio, vecino de Santa Clara, 18, que tiene nueve hijos, y al guardia civil del puesto de Cabezón de la Sal don Francisco Borges Solturas, que tiene ocho hijos.

LA CRECIDA DE LOS RIOS

Durante el sábado y domingo último han experimentado importantes crecidas sobre su caudal ordinario los ríos de la provincia, especialmente el Saja.

En algunas zonas que recorre este río, entre Cabezón y Golbardo, las aguas amenazan salirse de madre e invadir las mieses, lo que ocasionaría daños de importancia.

ESPECTACULOS

TEATRO PEREDA.—A las seis y media y a las diez y media: la película "Suerte loca".

CINEMA BONIFAZ. — Hoy, viernes de moda: desde las seis y media de la tarde: la superproducción Fox, titulada "La mariposa dorada", y una cómica.

SALON REINA VICTORIA.—De seis y cuarto a diez, gran moda, y presentación de María Korda y Condesa Rina de Liguere en la grandiosa epopeya histórica titulada "La ciudad castigada", versión exacta y fastuosa de la famosa novela "Los últimos días de Pompeya", completa, y la graciosa cómica, en dos partes, "Homelock, detective".—Mañana, a petición de numeroso público, y en vista del éxito, "El caballero del amor", por John Gilbert, completa.

CINE POPULAR REINA VICTORIA. "La ciudad castigada", completa, ocho partes, y "Homelock, detective", cómica, en dos partes. — Mañana, sábado: "Ricardito", a 0'10.

M.E.C.D. 2017

Leyendo la Prensa extranjera.

Cómo en Francia se lucha contra la tuberculosis.

Burdeos.—"La Petite Gironde" publica el siguiente artículo:

Desde hace algunos días, en casi toda Francia, en los estancos, en las librerías y en los grandes comercios, así como en las oficinas de Correos, se han puesto a la venta los pequeños sellos rojos con fina viñeta en donde se ve a un niño enviar su saludo al sol regenerador.

¡Diez céntimos! ¡Diez céntimos! ¡Comprad viñetas cuyo producto se destina a curar a millares de tuberculosos!

¡La tuberculosis! ¿Quién puede oir esta palabra sin temblar? La tuberculosis es la muerte lenta y segura; la agonía prolongada.

Mas, he aquí que se nos grita: "El mal es curable. Basta querer curarle."

Una inmensa cruzada se alza pidiendo al público francés una ofrenda, un óbolo mínimo que agregar al del vecino y que producirá millones.

Para demostrar que vuestra caridad no será inútil, hemos encargado, a instancias del Comité antituberculoso, a nuestro colaborador Pierre Dumas, una rápida información acerca de la lucha organizada en Francia contra la tuberculosis.

En una serie de tres artículos, nuestro colaborador tratará de la cuestión, de suma importancia, y de su porvenir. Hará ver a los ojos de todos la necesidad de propagar durante el mes de diciembre el sello antituberculoso, que proporcionará a las provincias los recursos necesarios para salvar miles de enfermos.

He aquí lo más interesante de dicho trabajo: POR LOS TUBERCULOSOS PULMONARES.—Existen ocho mil camas en los sanatorios y cuatro mil en los hospitales sanatorios, y seis mil en los servicios de hospital, o sea en total dieciocho mil camas, las cuales están siempre ocupadas. Además, es necesario registrar la creación reciente de veintitrés mil camas en los preventorios y sanatorios marítimos, especialmente reservadas a los niños que están propensos a dicha enfermedad.

PARA LOS TUBERCULOSOS OSEOS. Para el tratamiento heliomarino se dispone de quince mil camas.

Existe, por lo tanto, actualmente la disponibilidad para tuberculosos o de pretuberculosos de cincuenta y seis mil camas. En esta cifra no se incluyen más que las fundaciones que reciben gratuitamente a los enfermos. Junto a éstos hay establecimientos privados que hospitalizan alguna vez gratuitamente o satisfaciendo sumas de poca importancia. No se mencionan las colonias escolares, las escuelas al aire libre, los aeriums ni el alojamiento entre familia.

He aquí un ejemplo típico. Los resultados obtenidos en diez años por una de las regiones más castigadas por la peste blanca, en Finisterre, han sido los siguientes:

En 1926, el Consejo general de esta provincia creó, gracias al concurso de una generosa norteamericana, cinco dispensarios.

En 1918, el mismo Consejo general, la Cruz Roja americana y la Fundación Rockefeller reunieron medio millón y prepararon un plan de conjunto que abarcaba a toda la provincia.

En Finisterre, como en otras partes, la base, el punto de partida, es el dispensario local. Así hay veinticuatro dispensarios destinados a cuidar, a preservar, a instruir los ochocientos mil habitantes diseminados por las aldeas de esta inmensa provincia, que tiene una extensión de 6.700 kilómetros cuadrados. Se dispone de autos radiológicos, equipados para los exámenes radioscópicos de los consultantes. De esta manera, cuarenta y un cantones reciben mensualmente la visita de un médico especialista, que va provisto de aparatos modernos. Los médicos departamentales son cuatro, y están en viaje constantemente. En cada uno de los dispensarios reside una enfermera visitadora diplomada y otra auxiliar, encargada de llevar los libros.

Los resultados han sido muy satisfactorios: En 1919, once dispensarios contaban con mil cuatrocientos enfermos inscriptos, y no diagnosticaban más que cinco tuberculosos; en 1924, veinticuatro dispensarios cuentan con ocho mil quinientos inscriptos, y diagnostican mil ochocientos tuberculosos.

En este mimo año de 1924, se ha procedido a 2.478 sesiones, en el curso de las cuales se hicieron treinta y un mil consultas, doce mil cuatrocientos cincuenta exámenes radioscópicos, cinco mil cuatrocientos treinta y dos análisis de esputos, y las enfermeras visitadoras han efectuado cuarenta y seis mil visitas de profilaxis.

Para tratar a los enfermos indicados por los dispensarios, el departamento de Finisterre posee dos sanatorios. Uno para tuberculosos pulmonares, que ha sido fundado en el castillo de Guevernan, y el cual tendrá bien pronto cuatrocientas camas. Es un gran establecimiento, que puede ser citado como modelo en su género.

El sanatorio para tuberculosos óseos dispone de cuatrocientas camas, y está instalado cerca de Roscoff, por iniciativa de la marquesa de Kergariou.

Existen, además, para los niños de ciudades, el preventorium de Presmeur, la escuela a pleno aire de Penmarch y el asilo para niños de Morlaix, que prestan interesantes servicios.

Existe en Francia el ejemplo de una ciudad especializada en la cura de la tuberculosis, ciudad única, nacida por iniciativa gubernamental y la generosidad infinita de los particulares, y de ello nos ocuparemos otro día.

Un drama de amor produce tres víctimas.

Budapest.—Un empleado de un almacén era amante de dos hermanas a la vez. Una de ellas se enteró de lo que sucedía y, loca de celos, se vengó arrojando al rostro del apuesto Ladislas un frasco de vitriolo, e inmediatamente ella se arrojó al Danubio.

Una hora después, se enteró de lo sucedido la otra amante de Ladislas, y se arrojó también al río.

El balance trágico de la aventura ha sido el siguiente: Ladislas ha muerto a consecuencia de las quemaduras que sufrió, y las dos mujeres están en el hospital en estado grave.

Un golpe de mar en Casablanca causa daños de consideración.

Casablanca.—Ha tenido que ser suspendido el desembarco sobre los muelles, a consecuencia de un terrible golpe de mar.

Los almacenes de la manutención marroquí fueron invadidos por las olas formidables, que causaron daños de mucha consideración.

Las dos mujeres rivales que pretenden atravesar a nado el estrecho de Gibraltar, están ya dispuestas a realizar su intento.

Tánger.—Miss Gleitze y miss Hudson, que pretenden atravesar a nado el estrecho de Gibraltar, han llegado a Tánger con objeto de realizar su atrevido intento.

ROYALTY

GRAN HOTEL — CAFE — RESTAURANT de JULIAN GUTIERREZ

Máquina americana "Omega" para la producción del Café Express.—Mariscos variados.—Servicio elegante y moderno para bodas, banquetes, etc.

Plato del día: Riñones a la Turvigot.

SUSCRIPCION

iniciada por la Diputación provincial para adquirir dos cines con destino a los niños y niñas de la Casa de Caridad.

Suma anterior, 175,05 pesetas.

Julián Romero Macho, 1 peseta; José Antonio Gómez Obeso, 1; María del Carmen Vázquez Obeso, 1; Juan Antonio Obeso Piñeiro, 1; Juanita Gutiérrez Carral, 2; Paulino Gutiérrez Carral, 2; Luisita Gutiérrez Carral, 2; Lope Gutiérrez Carral 2; Rita San Martín Carral, 2; Amparo Rodero Carral, 2.

Suma y sigue, 191,05 pesetas.

Por la Cocina Económica.

SE ANUNCIA LA REPRESENTACION DE "LA CALESERA"

Organizada por la Comisión pro Cocina Económica, integrada por conocidos jóvenes santanderinos, se celebrará a mediados del próximo mes de enero una fiesta de caridad, consistente en una representación de "La Calesera", la genial partitura de la que se ha dicho, con razón, que es la zarzuela mejor lograda en estos últimos tiempos.

En esta fiesta de arte y caridad tomarán parte bellísimas señoritas y distinguidos jóvenes de la buena sociedad santanderina, bajo la dirección del notable maestro e inspirado compositor don Juan Setién Blanco, secundado por el notable violinista don Saturnino Samperio y el aplaudido pianista don Enrique Rodríguez y los señores Casado y Aguilera.

Los beneficios que se obtengan en esta velada teatral irán a engrosar la cantidad de cien mil pesetas existente en caja, destinada para la construcción de un nuevo edificio para esta benéfica institución.

Repetidas veces hemos hablado de la necesidad urgente e inaplazable de conseguir este propósito, que es, en esencia, una alta labor humanitaria y social.

Es preciso que los pobres vergonzantes, replegados al margen de la vida, y los niños abandonados, tengan un asilo en donde, decorosamente, puedan encontrar sustento y educación. Y el conseguir esto, en toda la amplitud caritativa que sueñan las monjitas de la Cocina, será un bello ideal que todas las poblaciones que, como la nuestra, avanzan por los derroteros del progreso y la cultura, han de tener resuelto.

Ladrillos y tierra refractaria

JOAQUIN MADRAZO

Méndez Núñez, 11.-Teléf. 1161.-Santander.

Junta de Obras del Puerto.

El día 5 del actual se reunió la Comisión permanente de la Junta de Obras del Puerto, bajo la presidencia de don Modesto Piñeiro, dándose cuenta de los asuntos siguientes:

Del acta de la sesión celebrada el día 21 de noviembre.

De los oficios de la Jefatura de Obras públicas de la provincia concediendo el derecho de ascenso, por quinquenios, a dos empleados.

De la real orden desestimando la petición de los señores Corcho Hijos de devolución de una fianza.

De la real orden autorizando el cierre de unas marismas en Liaño a don Facundo Barquín.

Del oficio del señor ingeniero-director referente a la carga que pueda depositarse en los muelles.

De otro sobre el proyecto de concesión de una marisma en Pontejos.

De otro sobre los estados de movimiento del puerto remitidos por la Aduana.

De otro acerca de la instancia del mecanógrafo solicitando aumento de sueldo.

De la petición de don Felipe Fernández de una instalación de básculas para el peso de vagones en los muelles.

Del informe del señor ingeniero-director acerca de la instancia del excelentísimo Ayuntamiento solicitando una faja de 70 centímetros en la zona marítima.

De la orden relativa a la paga extraordinaria de fin de año.

De las cuentas del mes de octubre; y

De las proposiciones presentadas por don Casimiro Tijero y don Leonardo Corcho para optar al concurso para el arrendamiento del dique seco de carena de esta Junta, celebrado el día 3 del actual.

La suprema combinación de la elegancia con la fuerza y la velocidad

El nuevo Oakland 1928

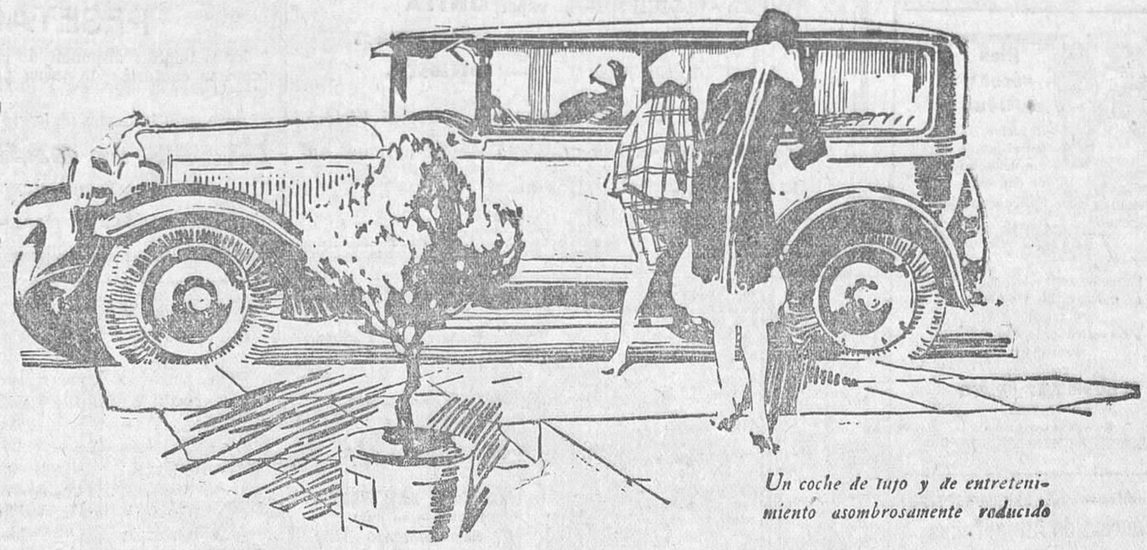

Un coche de lujo y de entretenimiento asombrosamente reducido

HE aquí un coche especialmente dibujado para expresar en sus líneas la potencia de que es capaz un motor de seis cilindros, que en virtud de sus refinamientos mecánicos puede dar un rendimiento insuperable.

Más largo, más bajo, de líneas continuas y bellos colores, el nuevo Oakland es la suprema combinación de la elegancia con la fuerza y la velocidad, siendo ahora, como lo ha sido siempre, un coche de lujo cuyo entretenimiento es asombrosamente reducido.

Las carrocerías son de gran amplitud y llenas de comodidad por conservar siempre una altura proporcionada a pesar de ser su chasis más bajo.

En el nuevo motor del Oakland han introducido sus ingenieros importantes mejoras que le hacen mucho más fuerte y sólido, habiéndole dotado de una rápida aceleración.

Visite al concesionario Oakland más próximo, quien le invitará a apreciar las buenas cualidades de este coche. Al mismo tiempo podrá informarle sobre las facilidades de pago de la G. M. P. (Acceptance Division).

PRECIOS

Phaeton	Ptas. 10.700
Sport Roadster	» 10.900
Coach	» 11.750
Sedan	» 12 600

Precios en nuestro depósito de Barcelona (embalado). Puesto en Madrid, listo para su entrega, completamente equipado e incluído el 5.° neumático, con suplemento de Ptas. 500.

Pidan a nuestros concesionarios detalles de nuestra garantía de un año.

GENERAL MOTORS PENINSULAR, S. A.

Nueva fábrica: Granada, 55.-Madrid

JOSE MARIA MARTINEZ ABASCAL

Calle Colosía, núm. 1.—Santander.

OAKLAND

Fabricado por General Motors

MARITIMAS

Estadística de pesca entrada en el puerto de Santander en el mes de noviembre:

Merluza, 27.469 kilos, que valieron 79.998 pesetas; pescadilla grande 30.506 kilos, 63.048 pesetas; ídem pequeña, 7.581 kilos, 9.044 pesetas; ojitos, 3.417 kilos, 6.426 pesetas; rapes, 4.320 kilos, 3.987 pesetas; lirios, 5.850 kilos, 3.228 pesetas; mero, 199 kilos, 612 pesetas; besugo 16.795 kilos, 36.183 pesetas; barruenda, 484 kilos, 837 pesetas; congrio, 599 kilos, 1.605 pesetas; cabras de altura 540 kilos, 632 pesetas; lochas, 210 kilos, 224 pesetas; cucos, 30 kilos, 36 pesetas; olayos, 440 kilos 171 pesetas; besugo americano, 180 kilos, 185 pesetas; rayas, 40 kilos 22 pesetas; pellaje, 28.052 kilos, 11.166 pesetas; chicharro, 54.904 kilos, 26.695 pesetas; sardina 58.160 kilos, 76.973 pesetas; sarda, 137 kilos, 170 pesetas; paparda 8.456 kilos, 2.078 pesetas; bocarte, 2.603 kilos, 1.330 pesetas; boga, 849 kilos, 415 pesetas; palometa, 3.592 kilos 2.241 pesetas; maganos, 400 kilos, 692 pesetas; potas, 10.560 kilos, 12.371 pesetas; langostinos, 194 kilos, 853 pesetas.

Total, 286.567 kilos, que valieron pesetas 341.220.

A lo anteriormente anotado hay que añadir un 10 por 100 de la pesca que no pasa por la Sociedad de Pescadores.

EL "CRISTOBAL COLON"

El sábado, por la mañana, llegará a este puerto el magnífico vapor correo español "Cristóbal Colón", procedente de Veracruz y Habana.

Atracará al muelle número 1, y después de desembarcar el pasaje, la correspondencia y carga que conduce para Santander, saldrá por la tarde para Bilbao.

EL "ALFONSO XIII"

Según radiograma recibido en la Casa consignataria del capitán de mencionado vapor, esperaba llegar a la Habana ayer, jueves, día 8, a las once de la mañana.

SITUACION DE LOS BUQUES DE ESTA MATRICULA

Vapores de Francisco García:

"Magdalena R. de García", en viaje de Génova a Hornillo.

"Francisco García", en Swansea.

"Tres Hermanos", en Avilés.

Vapores de Luis Liaño (S. en C.):

"Cantabria", en Amsterdam.

"Esles", en Newport.

"José", en Gante.

Vapores de Angel F. Pérez:

"Emilia S. de Pérez, en Rotterdam.

"Alfonso Pérez", en Rotterdam.

Vapores de la Compañía Santanderina de Navegación:

"Peña Labra", en Cardiff.

"Peña Rocías", en Bilbao.

EL TIEMPO

Parte del Semáforo:

"Viento Oeste flojo. Marejada gruesa del Noroeste. Cielo cubierto. Horizontes achubascados."

El telegrama del Observatorio Central dice lo siguiente:

"El buen tiempo va extendiéndose por España."

Relojería SUIZA

Relojes de todas clases y formas.

TELEFONO 1702.

AMOS DE ESCALANTE, NUMERO 4.

Trincheras, Gabanes y Gabardinas

ALUJA, GALLO Y OCEJA

ALMACEN DE PAÑOS — BLANCA, 24 Y 26

SECCION DE ANUNCIOS CORTOS POR PALABRAS

RADIO.—Vende lámparas de la acreditada marca "Philips" la Casa Viuda de J. García (óptico), San Francisco, 15. Santander.

SI USTED avanza un metro cada día hacia el objeto deseado, cada vez estará más cerca del triunfo. Si, por el contrario, pierde un milímetro en su visión, el mal será irreparable. Hoy, como siempre, a mejor cristal, mejor visión. Viuda de García (óptico).

T. S. H.—Venta de accesorios y aparatos de radio, enorme descuento. Idem en "Pathé-Baby". Agencia "Autos Benjamín", Martillo, 6, Santander.

COMPRA-VENTA DE FINCAS. Antes de comprar o vender una casa, consulte a la Bolsa de la Propiedad, Hernán Cortés, 1.

NO SE FIE USTED de los que le hablen de reparar su máquina de coser. Unico taller. Martínez, Atarazanas, 3.

AVISO AL PUBLICO.—Muebles nuevos. Casa Martínez. Más barato, nadie. Para evitar dudas, consulten precios. Juan de Herrera, 2.

"COSTAS DE LEVANTE", nuevo disco de "Marina", cantado por Fleta. Impresión eléctrica. Félix Ortega, Burgos, 1.

MOTOR nuevo, de un HP., 215/220, trifásico, barato, se vende. Informes, EL CANTABRICO.

FOTOGRAFOS.—Se vende un objetivo buenísimo, marca J. H. Dallmeyer, con aparato adaptable para filtros. Razón, en esta Admón.

DOS PIROMETROS de uno a quinientos grados, esfera forma reloj, con dos metros varilla de acero cada uno, para ser montados independientes del horno, se venden. Razón, Administración.

SE VENDE molino para moler maíz, con motor eléctrico. Calle Madrid, número 6.

PASTILLAS "BONALD", cloro-boro-sódicas, mentol y cocaína; boca, garganta, toses, preventivas de la gripe. De venta: droguería Pérez del Molino y farmacias.

COLEGIO DE BELEN, Lope de Vega, 5.—Párvulos, primera enseñanza, idiomas. Directora: Señora de Rasilla. Método modernísimo. Pensión moderada.

SE NECESITAN corresponsales en cada ciudad y pueblo. Dirigirse a "International Service", 232 East Erie Street, Chicago (Estados Unidos).

EN EL MEJOR sitio del Sardinero se alquila chalet, con calefacción, baño, etc. Espléndido jardín. Lavadero independiente, etc. Informes, en esta Administración.

CASITA AMUEBLADA alquilo, económica, Sardinero, buen sitio, temporada invierno o año. — Ciudad, pisos amueblados, económicos, soleados. Rasilla, Doctor Madrazo, 2.

OCASION.—Se vende casa de cuatro pisos, dos mansardas y planta baja (buen interés). Informarán, Numancia, carpintería.

VENTA DE CASA con terreno en Ceceñas, al lado de la carretera, y a cinco minutos de la estación del ferrocarril. Buenas condiciones. Informes, en esta Administración.

SE ALQUILA primer piso, amueblado, sitio céntrico, económico. Informan, San José, 16, segundo centro.

LOCAL barato se arrienda. Informarán, Vicente Sierra Secada, Rubio, número 4, almacén.

MAGNIFICA gramola, con discos, vendo, baratísima. "Al Todo de Ocasión", Tableros, 3.

CORTE Y CONFECCION por profesora titulada. En dos o tres meses se adquiere el arte de hacer vestidos con esmero. Concordia, 24, primero.

TRASPASO, por ausencia, en sitio céntrico Alceda, tienda paquetería y bisutería. Informes: Julián Lacruz, Torrelavega.—Norte.

SEÑORITA.—Reforme su sombrero en la sombrerería de Sánchez. Más de cien modelos para elegir forma. Amós de Escalante, 8.

NECESITO en todos los pueblos de la provincia agentes activos, bien relacionados, facilísima venta artículos novedad; importantes ganancias. Escribid, con referencias: Ezequiel Cabrillo, Torrelavega.

SE VENDE buen comedor, estado inmejorable, y otros muebles; no admiten prenderas. Magallanes, 23, primero izquierda.

VENDO, en Puente Arce (Oruña), dos casas y huerta, con o sin terrenos; dos en Cortiguera y Cudón, con 324 y 192 carros de terreno. Reina Victoria, "Villa Milagro".

TRASPASO local grande, con varias existencias, por no poder atenderlo su dueño. Darán razón: Reina Victoria, número 31, bajo.

SE ALQUILA pisito. Informan, Rubio, 2, tercero izquierda, de nueve mañana a tres tarde.

MAQUINA de coser, "Singer", vendo, baratísima. "Al Todo de Ocasión", Tableros, 3.

MODERNA máquina de coser, "Singer", vendo en 150 pesetas. Isabel la Católica, 6, entresuelo derecha.

TRASPASARIA establecimiento poca renta. Informarán, cuesta del Hospital, 26, zapatero.

SE VENDE una casa, con huerta y gallinero; tranvía a la puerta. Para informes, en la Administración.

VENDO O ARRIENDO, pueblo Borleña, casa para establecimiento, con fincas, en la carretera. Informarán, Puente del Soto, Agüín [illegible]

SE ALQUILA la planta baja de Concordia, 24. Informan en el piso primero.

LOTERIAS.— Se avisa a los poseedores de participaciones de Navidad, de los números 15.161 y 8.263, firmadas por J. Alonso, que, estando equivocados dichos números, pueden pasar a recoger el importe de las mismas a Becedo, 5, cuarto, pues en caso de salir premiados dichos números no se abonarán.

TRANSFORMADORES, uno de 7 ½ y otro de 4 kilowatios, trifásicos, corriente alterna, con tensiones 5.000/231 voltios, se venden, baratos. Informes: Epifanio González, Pontejos.

OCASION.—Se vende, en Santoña, tres fábricas juntas o separadas; rentan 5.200 pesetas anuales. Informes, esta Administración.

TRASPASO, en Santoña, el bar-restaurant más acreditado que allí existe. Grandes facilidades. Informes: Pedro Pedraja, Santoña.

SE NECESITA una oficiala que sepa cortar trajes de mahón. Informarán, Juan de la Cosa, 5.

MANSARDA céntrica, grande, muy soleada y ventilada, buenas vistas, vendo, llave en mano. Informes, Admón.

FAMILIA distinguida cede uno o dos gabinetes, bien amueblados, a caballero, para dormir, desayuno y ropa limpia; casa nueva, cuarto de baño. Esta Administración informará.

TRANSFIERO los derechos piso Barrio Obrero del Rey. Informes, en esta Admón.

SE ALQUILA primer piso, céntrico. Informan, tienda de ultramarinos "La Gloria", Segismundo Moret, 6.

NECESITAMOS corredores documentados para fácil venta; mucha ganancia. Presentarse hoy, viernes, de diez a once mañana, Méndez Núñez, 6, primero.

SE VENDE una mesa escritorio y cuatro butacas. Informarán en esta Admón.

M.E.C.D. 2017

INTERESA A USTED

si tiene que empapelar alguna habitación, no comprar sin ver antes el gran surtido, los preciosos dibujos modernistas y los baratísimos precios a que vendo los papeles pintados en mi almacén de la Primera Alameda, número 14; teléfono 3167.

VALERIANO ALONSO GARCIA

Pies secos y agilidad.

Resuelva usted el problema del calzado con el máximo de confort y economía usando

Ustikon

La media suela chic, inglesa, indespegable y de larga duración.

Pida usted prospecto número 28 al

CONCESIONARIO:

G. RODRIGUEZ PRIETO

SANTANDER

Ustikon Co.—London

Fábrica de Almadreñas

de

Ramón Ruiz Rebollo

Soja (Santander).

Esta Fábrica, montada con todos los elementos modernos, construye las almadreñas empleando tan solo madera de haya, y presenta modelos de forma, terminación y calidad inmejorables.

ESPERANZA GÓMEZ

Profesora en partos. Hospedaje embarazadas. Consulta diaria, Santa Clara, 7, 4.º

SANTANDER

Adelfa Pila

:: PROFESORA EN ::
PARTOS Y MASAJISTA

Consulta de 11 á 1.

Concordia, 7 triplicado.

VIUDA DE Sinforiano Sisniega

Almacén de cristales de todas clases. Gran depósito de lunas y espejos de todos tamaños. Marcos y molduras.

Amós de Escalante, núm. 2.

Teléfono 2823.—Santander.

COMPAÑIA DEL PACIFICO :-: LINEA DE CUBA

Próximas salidas del puerto de Santander.

PARA HABANA

1927.—18 DICIEMBRE, vapor **ORITA**
1928.—22 ENERO, — **OROPESA**
5 FEBRERO, — **ORBITA**

siguiendo vía CANAL DE PANAMA á Cristóbal (Colón), Balboa (Panamá), Callao, Mollendo, Arica, Iquique, Antofagasta, Valparaíso y otros puertos de Perú, Chile y América Central.

ADMITEN PASAJEROS DE 1.ª, 2.ª Y 3.ª CLASE Y CARGA

Precio en 3.ª clase con destino á HABANA (incluído impuestos)

PESETAS 541,65

Estos buques disponen de camarotes, salón, comedor y amplias cubiertas de paseo para los pasajeros de tercera clase.

Para más informes dirigirse á sus agentes en Santander

HIJOS DE BASTERRECHEA

Paseo de Pereda, número 9.—Teléfono 3441.

Telegramas y telefonemas, «BASTERRECHEA»

LAS APARIENCIAS ENGAÑAN

Las más hermosas manzanas, a veces están podridas.
Personas mal encaradas, suelen tener un bondadoso corazón.
Numerosos sabios ha habido que tenían cara de tontos.
No debemos fiarnos de las apariencias.—Dice el antiguo refrán:

No olvides que, a lo mejor,
detrás de una mala capa
se esconde un buen bebedor.

En el número 8 de la calle de Atarazanas hay un pequeño comercio (el de **Martín Láinz)** que liquida a precios asombrosos:

2.300 COLCHAS
1.500 SÁBANAS y
800 CASAS PARA COLCHONES

PRECIOS NUNCA VISTOS, QUE SOLAMENTE REGIRAN HASTA FIN DE AÑO

Emplastos Allcock

Marca Aguila.
(Fundada en 1847).
El Medicamento Mas Maravilloso Del Mundo Para Uso Externo.

Tós, Resfriados, Pulmones endebles. Los *Emplastos Allcock* sirven de preventivo así como de curativo. Evitan que se arraiguen los resfriados.

Reumatismo en los hombros. Se alivia con los *Emplastos Allcock*. Los usan los atletas para el cansancio ó dolor de los músculos.

El *Emplasto Allcock* es el primitivo y legítimo. Este Emplasto es el remedio universal y se vende en todas las Boticas del mundo civilizado. *Aplicadlo donde quiera que se sienta dolor.*

Cuando necesitéis una píldora — *Puramente vegetal.*

TOMAD UNA **Píldora Brandreth** (Fund. en 1752.)

Para Estreñimiento, Bilis, Dolor de Cabeza, Desvanecimientos, Indigestión, etc.

DE VENTA EN LAS BOTICAS DEL MUNDO ENTERO.

Agentes en España—J. URIACH & CA., Barcelona.

736

INTERTYPES (nuevas)

Una doble, de dos almacenes centrales y uno lateral, con crisol de gas ó gasolina, y dos sencillas, con sus correspondientes almacenes, una con crisol eléctrico y la otra de gas ó gasolina, se venden baratas y en buenas condiciones de pago.

Para tratar:

Alfredo Quintana

Apartado 20 SANTANDER

José de la Lastra

Talleres de cantería, marmolería, talla y escultura. Trabajos de todas clases para cementerios.

Perines, número 11, Santander.

GANAR UN JORNAL

trabajando en su propio domicilio puede usted con la célebre máquina para hacer medias, calcetines y demás artículos de punto, **Diamant-Weinhagen.** Hay millares trabajando en toda España. Enseñanza completa en Santander.

Gustavo Weinhagen y Compañía

Barcelona.—Apartado 521.

Gran depósito de agujas para cualquier marca de máquinas de punto. — Reparaciones.

¡EL QUE SUFRE DE LOS NERVIOS ES PORQUE QUIERE!

Curación segura con el

Elixir Bertrán

recetado por los médicos más eminentes para curar EPILEPSIA, HISTERISMO, NEURALGIAS REBELDES, PALPITACIONES, INSOMNIO, PÉRDIDA DE MEMORIA, APOPLEGIA, DESVANECIMIENTOS, etc., etc.

NO DESCONFIE DE SU CURACION POR ANTIGUO QUE SEA EL MAL — Depositario: Pérez del Molino

Para comer bien y barato en

LA NUEVA SUIZA

PLAZA DE LA LIBERTAD

Este establecimiento está á cargo del antiguo cocinero del Café Suizo. Se sirve toda clase de comidas.

CURESE UD. MISMO

Por medio del CINTURON ELECTRICO GALVANI, no deje que su enfermedad se apodere de usted y se haga incurable; son muchos los enfermos que por no haber acudido á tiempo se encuentran en un estado lamentable. No quiera usted ser uno de tantos que, por su negligencia, han llegado á tal extremo; si sufre usted alguna dolencia escriba hoy mismo, pidiendo el libro, que remite gratis el director del Instituto Electro-Técnico, Rambla del Centro, 12, pral., Barcelona.

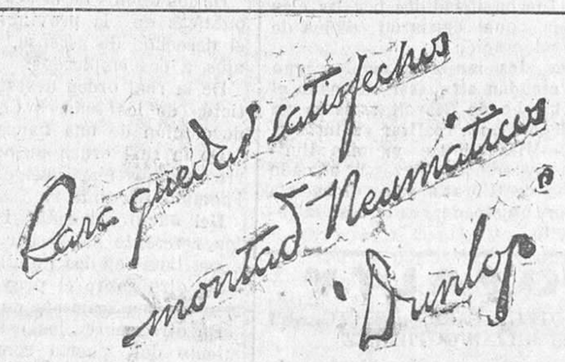

SOCIEDAD ESPAÑOLA

DUNLOP

SOCIEDAD ANÓNIMA

MADRID
Claudio Coello, 106

BARCELONA
Buenos Aires, 18

TETRADINAMO

ENÉRGICO RECONSTITUYENTE EN AMBAS FORMAS ELIXIR É INYECTABLE VIGORIZA A LOS DEBILES REJUVENECE A LOS VIEJOS

CASA DE SALDOS

Becedo, 3, SANTANDER

PERCALES colores lisos para ropa interior, el metro	1	peseta.
ALFOMBRAS de dos caras, gran surtido.		
MEDIAS SEDA NATURAL, a	6,50	—
VELOS tul, malla y lutos.		
CAMISAS para señora, forma imperio, a	1,75	—
CAPAS, abrigos y vestiditos para niños.		
MANTELERIA CREPE, tamaño grande,	13	—
COLCHAS, sábanas, mantas lana y algodón.		
PISANAS y franelas, el metro	1	—
PARAGUAS para señora. desde 3 pesetas.		

Compañía Trasatlántica Española

VAPORES CORREOS

Línea a Cuba y Méjico.

PROXIMAS SALIDAS DE SANTANDER, salvo contingencias:

Vapor CRISTOBAL COLON, el 18 de diciembre.

Admitiendo pasajeros de todas clases y carga con destino a HABANA y VERACRUZ.

Estos buques disponen de camarotes de cuatro literas y comedores para emigrantes.

PRECIO DEL PASAJE EN TERCERA CLASE ORDINARIA

Para Habana, Ptas. 535, más 16'65 de impuestos, total, 551'65.
Para Veracruz, — 585, más 9'90 — , — 594'90.

Línea Mediterráneo-Brasil-Plata

El día 7 de diciembre saldrá de Barcelona el vapor

REINA VICTORIA EUGENIA

admitiendo pasajeros de todas clases con destino a Río Janeiro, Montevideo y Buenos Aires.

La Compañía abona a los pasajeros el importe del trayecto por ferrocarril desde Santander a Barcelona, puerto donde deberán embarcar.

Para más informes y condiciones, dirigirse a sus agentes en Santander: SEÑORES HIJO DE ANGEL PEREZ Y COMPAÑIA, paseo de Pereda, 36; teléfono 2363.—Dirección telegráfica y telefónica: GELPEREZ.

Usted conseguirá tomar un buen café comprando el de la marca

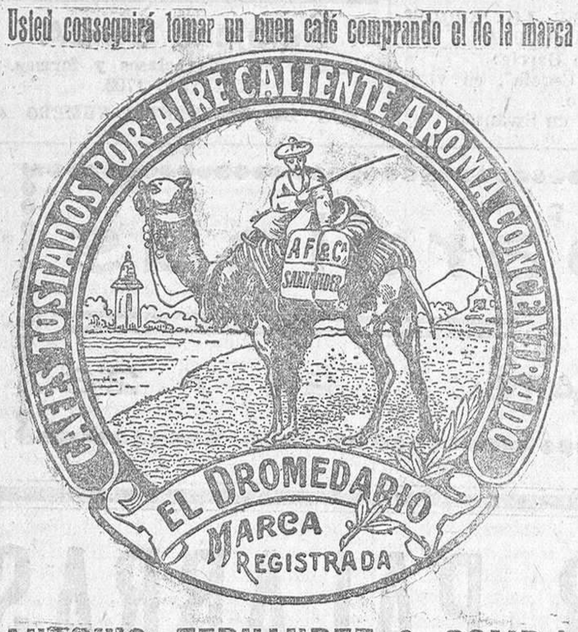

ANTONIO FERNANDEZ & COMP.ª

Importadores de azúcares, cacaos, cafés, canelas

SANTANDER

Venta al detall: Principales tiendas de ultramarinos.—Estuches de un kg., 1/2 kg. y 1/4 kg., y bolsas de 1.000, 500, 250 y 100 gramos, todo precintado.

REPRESENTANTE

establecido en BARCELONA con edificio propio, informes bancarios, referencias comerciales en varias importantes Plazas de España y capital disponible, aceptaría nuevas representaciones aunque fuesen de firmas desconocidas en dicho mercado, siempre que se tratara de Casas serias y solventes. Se contestará toda oferta garantizando absoluta reserva caso de no llegar a un acuerdo. Escribid a P. 13.085 B. Apartado 228, Barcelona.

Heridas, sabañones

ulcerados, quemaduras, grietas de los pechos, rozaduras, granos, úlceras y enfermedades de la piel, se curan, cicatrizando inmediatamente, con el CICASEPTICO LIRAS. No se pega la venda y no hace falta fundir al darlo. Venta en Santander: Díaz F. y Calvo, Blanca, 15; Pérez del Molino y Compañía, plaza de las Escuelas.—En Reinosa: farmacias de los señores Alonso, Morante y Marín. En Torrelavega: farmacias de Hijos de A. Cacho y Antonio Ceballos.—En Comillas: farmacia de Hijos de Villegas.—En Potes: farmacia de Soberón.

CURACION RADICAL Y RÁPIDA

SANTAL MIDY

de los Flujos Recientes ó Persistentes

Exigir la Firma: Midy

PARIS, 8, rue Vivienne, 8 y en todas las Farmacias.

Compagnie Generale Transatlantique

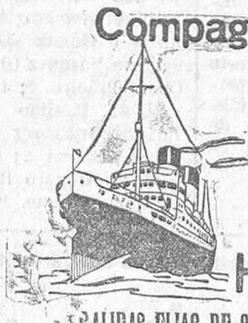

VAPORES CORREOS FRANCESES RAPIDOS

á cuatro hélices, para

Habana y Veracruz

SALIDAS FIJAS DE SANTANDER EL 22 DE CADA MES

CUBA, el 22 de diciembre.
LAFAYETTE, el 22 de enero.

PRECIOS EN TERCERA ORDINARIA

	Para HABANA PESETAS	Para VERACRUZ PESETAS	
En el **CUBA**	551,65	594,90	Incluído impuestos.
En los demás buques de la Compañía	541,65	584,90	

DESCUENTOS SOBRE PRECIOS DE TARIFA, EN PRIMERA Y SEGUNDA CLASES A FAMILIAS DE TRES O MAS PASAJES ENTEROS, COMPAÑIAS DE TEATRO, TOREROS, PELOTARIS, FUNCIONARIOS ESPAÑOLES Y SUS FAMILIAS, COMUNIDADES RELIGIOSAS Y EN LOS BILLETES DE IDA Y VUELTA

Estos hermosos buques disponen de camarotes de dos, cuatro, seis y ocho literas, con lavabos de agua corriente, amplios salones y comedores con servicio de camareros y cocineros españoles para los señores pasajeros de tercera ordinaria.

Para reservas de pasaje, carga y cualquier informe que interese a los pasajeros para Habana y Veracruz y detalles de todos los servicios de esta Compañía, dirigirse a los consignatarios en Santander, señores VIAL HIJOS, paseo de Pereda, 25, bajo. Teléfono número 1058.

SE VENDE PAPEL DE EMBALAJE

HASTA EL 20 DE DICIEMBRE, VENTA DE ARTICULOS DE INVIERNO A PRECIOS EXTRAORDINARIOS

TRAJES, GABANES, PELLIZAS y TRINCHERAS para hombre y niño

Es la única Casa del Norte de España que produce estos artículos en gran escala, cuya razón le convencerá fácilmente de que nadie puede venderlos a mejor precio.

CONSTANTEMENTE ARTICULOS DE OCASION, 50 POR 100 MAS BARATOS QUE SU VALOR

En todos los géneros se han marcado precios especiales exclusivamente hasta esa fecha por balance de fin de año. No lo olvide y adquiera ahora lo que después le costará más caro.

PRECIO FIJO MARCADO **ALMACENES LA BATALLA, ATARAZANAS, 4 Y 6.** VENTAS AL CONTADO

M.E.C.D. 2017