Se anima el concurso de la 'mujer mas popular de Filipinas'

Temperatura en Manila
Máxima de ayer, a las 2:05 p. m. 33.8
Mínima de hoy, a las 5:55 a. m. 20.6

LA VANGUARDIA

Temperatura en Bagui
A las 2 p. m. de ayer, 22 (71.6)
A las 6 a. m. de hoy, 15 (59.0)

AÑO XXVI. NUM. 26. DIARIO FILIPINO INDEPENDIENTE Información Mundial, Local y Servicio de Provincias. MANILA, I. F., SABADO, 2 DE MARZO, 1935. (Registrado en la Oficina de Correos en Manila como correspondencia de segunda clase el 19 de Febrero de 1910.) 24 PAGINAS—10 CTS

HEMEROTECA MUNICIPAL ENTRADA 16 ABR. 1935 MADRID

ROOSEVELT ELOGIA A MURPHY

Un mercado posible para el azucar peligra

CHINA IMPORTA PUNTAS DE LA CAÑA DEL PAIS

La primera remesa es de P100,000; se embarca en el vapor "Taiping"

La amenaza de que el azucar filipino pierda su mercado potencial en China, insinuada por primera vez cuando se recibieron informes de que en Canton y Swatow se han erigido centrales azucareras, tomo un cariz mas grave este día bradas en China. Este cargamento, de 25,000 puntas de caña, avaluadas en P300.00 se embarcaria dentro de poco en el "Taiping" para ser sembradas en China, este cargamento, segun los informes, no es mas que una parte pequeña de la remesa total que llegara a millones de puntas de caña y estaran avaluadas en P100,000.0 en total.

El Gobierno de China es el que ha concebido el plan de importar estas puntas de caña para sembrarlas alla y cultivar la caña de azucar en gran escala. Se sabe que un comerciante chino estuvo recientemente en Manila para hacer estudios sobre la viabilidad de comprar puntas de caña aqui y que el cargamento que se embarcara en el "Taiping" es el primer resultado de estas gestiones. Mas cargamentos de puntas de caña tomarán dos barcos que vayan a China, hasta que la cantidad de P100.000.00 dispuesta para este fin, este totalmente invertida.

Los papeles para la exportación de estas puntas de caña no han llegado aun a la Aduana, segun informes, pero se presentaran dentro de algunos dias. El "Taiping" ya esta en Manila y se llevara la pri-

(Vea la última pág. de la sección)

SISON HARA CAMPAÑA CONTRA BAILARINAS

Medidas estrictas para que se desanimen las mujeres y dejen el oficio

Una nueva medida tendente a poner fin a las causas de la corrupcion en los pueblos de los alrededores de Manila tratara de imponer el gobierno insular a los concejos municipales, estableciendo nuevas restricciones a todas las jovenes que se dedican al oficio de bailarinas. El gobierno insular abriga la conviccion de que los salones de baile y los cabarets, los establecidos especialmente en los pueblos de Pasay, San Juan, San Pedro Makati, Calocan y Malabon, constituyen el primer peldaño hacia la vida inmoral que tiene lugar en los alrededores de los citados centros de diversion.

El plan del gobierno central es obligar por medios administrativos, ya que no existe hasta ahora una ley que afecta al particular, a los concejos municipales dnode funcionan cabarets y salones de bailes, para que aprueben una ordenanza modelo, que impone la inspeccion medica obligatoria de las bailarinas.

La inspección se dejara a cargo de los medicos de sanidad de cada municipio, el cual certificara semanalmente, despues de cada inspeccion el estado de salud de la bailarina. Se dispone en el modelo de ordenanza que el gobierno insular esta preparando, y que se enviara a todos los municipios, que en el caso de que una bailarina es hallada atacada de una enfermedad comunicable, sera recluida el Hospital de San Lázaro para su curacion y tratamiento.

EL DR. MARZONI PUEDE AUN SER ADMITIDO AQUI

Haciendo gestiones en favor de la admision del Dr. Adriano Marzoni para ejercer la medicina en el pais, el Consul interino de Italia en Filipinas Sr. R. P. Staurenghi, ha enviado hoy a la secretaria de la Junta Examinadora de Medicos un certificado demostrando que no es cierto que en Italia se prohibe a medicos extranjeros a ejercer la profesion. El Sr. Staurenghi certifica que en Italia la profesion de la medicina es libre para todo el mundo, solo exigiendose el requisito de que todo medico debe sujetarse a un examen por el estado. Ante esta informacion, y de acuerdo con las leyes del pais, el Dr. Marzoni tiene derecho a ejercer la medicina aqui.

LA CUESTION DE LAS TARIFAS, AL NUEVO GOBIERNO

Avelino cree que se dejara que la cuestion arancelaria sea resuelta por la futura Asamblea de la Mancomunidad

Cualquiera enmienda o revisión de la ley arancelaria de Filipinas se tendrá que dejar ya a la Asamblea Nacional bajo la Mancomunidad según opina el Senador José Avelino comentando las noticias sobre el movimiento en Estados Unidos tendente a la protección de los productos americanos en Filipinas contra la competencia extranjera.

El Senador Avelino declaró esta mañana que realmente muchas partes de la actual ley arancelaria de Filipinas necesitan ser revisadas por ser anticuadas habiendo sido aprobada la presente ley en 1909.

Sin embargo, el Senador Avelino duda de que la revisión o enmienda se pueda hacer en las sesiones próximas de la actual Legislatura.

Recuerda que en las sesiones pasadas, el Gobernador General Murphy nombró un comité presidido por el Secretario de Hacienda Elpidio Quirino e integrado por el Senador Avelino como Presidente del Comité de Hacienda, el Senador Montilla como Presidente del comité de agricultura y comercio y varios hombres de negocios y comerciantes, para preparar un bil enmendando ciertas partes de la ley arancelaria, especialmente para proteger los productos americanos

(Vea la última pág. de la sección)

HAYDEN VOLO A BAGUIO HOY

Aprobo el retiro de hoy del Coronel Valdes antes de marcharse

El gobernador general interino J. R. Hayden antes de marcharse esta mañana para la ciudad veraniega, ha firmado la orden concediendo el retiro del coronel Alejo Valdes, jefe de la division secreta de la constabularia, con la recomendacion favorable del Secretario Teofilo Sison del Interior.

El retiro se ha hecho efectivo desde el 27 de febrero pasado. Motivos de salud son los alegados en la solicitud presentada por el coronel dimitente.

En una carta que le ha enviado al efecto, el gobernador Hayden ha expresado el aprecio del gobierno por los servicios prestados por el coronel Valdes durante los veintiun años que ha estado relacionado con la constabularia diciendo que ha dedicado los mejores años de su vida a dicha institucion.

La carta es como sigue:

"Manila, 27 de febrero, 1935.

"Mi querido coronel Valdes:

"Es con sincero pesar que he firmado este dia la orden retirandole

(Vea la última pág. de la sección)

TEMEN POR LA CONSTITUCION

Hay un movimiento en contra del cambio de gobierno

Sin que se pueda localizar su origen ni ponderar su grado de autoridad, lo cierto es que, en los circulos politicos de esta capital se abrigan preocupaciones por la suerte de la Constitución de Filipinas en la metrópoli. Algunos miembros de la Legislatura temen que el Presidente Roosevelt ponga objeciones, si no a la totalidad, por lo menos, a determinados preceptos de aquella. El Speaker Paredes, sin embargo, se muestra ajeno a tales preocupaciones y da cuenta de que el no ha recibido información alguna sobre el caso, ni de los dos Comisionados Residentes en Washington, D. C., ni de la Misión Legislativa que va camino de Estados Unidos.

Encuentran estas prevenciones su punto de partida o terreno abonado en las posibles actuaciones de ciertas fuerzas vivas en el país que no miran con favor el inminente cambio de "status" político. Holgados y amparados dentro de la situación actual, los elementos timoratos prefieren la continuación

(Vea la última pág. de la sección)

Hitler va al Sarre y habla de la paz

(Servicio Transoceanico)
Exclusivo a La Vanguardia

Sarrebruck, 1.o de marzo.—"Todos esperamos que con este acto, las relaciones de equidad y justicia entre Francia y Alemania serán gobernadas por el sentido comun natural. Debe ser posible para las dos grandes naciones unir las manos y cooperar para aliviar la inquietud que amenaza destruir a Europa", ha dicho el canciller Adolfo Hitler en un corto pero enérgico discurso pronunciado aquí este día, después de haber llegado para asistir a las ceremonias populares en celebración del traspaso formal al Reich del territorio sarrense, perdido durante los quince años que estuvo bajo la administración de la Liga de las Naciones.

La culminación de las fiestas de este día transcendental, en el que los sucesos se han movido con rapidez kaleidoscopica, fué la llegada inesperada en las primeras horas de esta tarde del Fuehrer alemán, Adolfo Hitler, que fué recibido y aplaudido con entusiasmos indescriptibles por la población, mientras recorría las calles, en que estaban apostadas largas hileras de Tropas de Asalto, detrás de las cuales había una muchedumbre que pugnaba por ver y aclamar al cau-

(Vea la última pag. de la sección.)

Tres fiscales son nombrados y otros tres ascendidos hoy

El nombramiento de un fiscal provincial y dos nuevos fiscales auxiliares de la oficina de justicia y el ascenso de otros tres fiscales auxiliares de la misma oficina han sido firmados esta mañana por el gobernador general interino J. R. gobernador general interino J. R. Hayden a recomendacion del secretario Jose Yulo del departamento de justicia.

Jose C. Borromeo, fiscal auxiliar de la oficina de justicia ha sido nombrado fiscal provincial de Romblon mientras que Jose Letargo de Tayabas y A. P. Mojica de Cavite han sido nombrados auxiliares de la oficina de justicia con compensacion de P

Los fiscales de la oficina de justicia que han obtenido ascenso esta mañana son:

Antonio Cañizares como fiscal auxiliar de la oficina de justicia con compensacion de P2,720 al año;

Lucas Lacson como fiscal auxiliar de la oficina de justicia con compensacion de P1,700 al año;

Antonio Quirino como fiscal auxiliar en la oficina de justicia con compensacion de P1,700 al año.

Con estos nombramientos, los fiscales auxiliares de la oficina de justicia han sido definitivamente clasificados en los siguientes grupos de acuerdo con su rango:

2 fiscales auxiliares con P5,100 al año cada uno.

3 fiscales auxiliares con P4,250 al

(Vea la última pag. de la sección)

DOS TRENES DE CARGA CHOCAN EN CALUMPIT

Dos locomotoras quedan destrozadas.—Ninguna desgracia personal

(Servicio Informativo)
Exclusivo a La Vanguardia

Malolos, Bulacan, 2 de marzo.—Lanzandose a considerable velocidad sobre un tren de mercancias parado en la estación de Calumpit, la locomotora No. 44, de otro tren tambien de mercancias, se destrozo completamente y destruyo la locomotora No. 5 del tren parado, esta madrugada, a las 4:30 a. m. Cuatro vagones tirados por la locomotora No. 44 volcaron y cinco vagones del tren parado, se descarrilaron. Parte de la via tambien ha sufrido daños. Las perdidas se calculan en unos diez mil peses.

El maquinista Maximo Zabala, de la locomotora No. 44, que iba a San Fernando, La Union, procedente de Manila, tuvo tiempo de saltar antes de la violenta colision, y como en el tren parado no habia ninguna persona, no se registraron desgracias personales.

El accidente esta actualmente bajo investigación por el Sr. Macario Velasco y otros dos inspectores de la oficina central El guarda-agujas, Catalino Lincao, alega que no habia recibido orden alguna de cambiar agujas, del encargado nocturno (night agent) de la estación, Dionisio David. Asi cuando el tren que venia de Manila llego a la estación, se echo violentamente sobre el tren parado, causando los destrozos ya mencionados. La investigacion continua.

El Superintendente Wright, del Trafico, dijo esta mañana que

(Vea la última pág. de la sección)

ACUSACION PLANEADA CONTRA LOS FISCALES

Estos deciden recibir su salario "a cuenta" y no "bajo protesta", por hoy

Con la cualificación de "a cuenta" y no "bajo protesta," los fiscales de la ciudad han recibido esta mañana sus respectivos salarios descontados correspondientes a la segunda quincena de febrero. Esto lo han hecho a sugestión del Secretario de Justicia Yulo pendiente la opinión de este funcionario sobre el asunto pero sin renunciar a cualquier derecho a reclamar el saldo de tales salarios en lo futuro.

El fiscal de la ciudad Felix declaro esta mañana que la cuestión envuelta en el asunto no es sobre cuantía del sueldo sino una de principios. La fiscalia ha querido adoptar una actitud seria y digna en esta cuestión, segun el fiscal Felix, pero lamenta que algunos lo hayan interpretado mal.

La carta que el fiscal de la ciudad mando esta mañana al tesorero Alfonso y quien, a su recibo, ordeno inmediatamente la entrega de los sueldos descontados, se copia a continuación:

Marzo 2, 1935.

Al Tesorero de la Ciudad,
Manila.
Señor:

Comoquiera que la decisión de los auditores de la Ciudad e Insular concerniente al derecho de los fiscales de la ciudad al pago completo de sus salarios como se provee por ley, se ha endosado al Hon. Secre-

(Vea la última pág. de la sección)

OTRA PAREJA SE SUICIDA SALTANDO EN UN AVION

(Servicio Transoceanico)
Exclusivo a La Vanguardia

Basel, 1 de marzo.—Otro caso de suicidio doble, saltando del aeroplano, ha tenido lugar este dia aqui cuando dos jovenes alquilaron un aeroplano para volar sobre Basel esta tarde, y despues que la maquina hubo llegado a una altura de 3,000 mil pies, saltaron antes de que el piloto pudiera intervenir.

Los cadaveres mutilados fueron hallados despues cerca de la aldea de Lausen. Fueron identificados como los de un maestro de escuela, de 23 años, de la aldea de Lausen, y de una joven amiga.

Parece que el suicidio, igual que la reciente tragedia en Inglaterra, ha sido el desenlace de un infausto idilio de amor.

Nueva junta directiva de cientificos

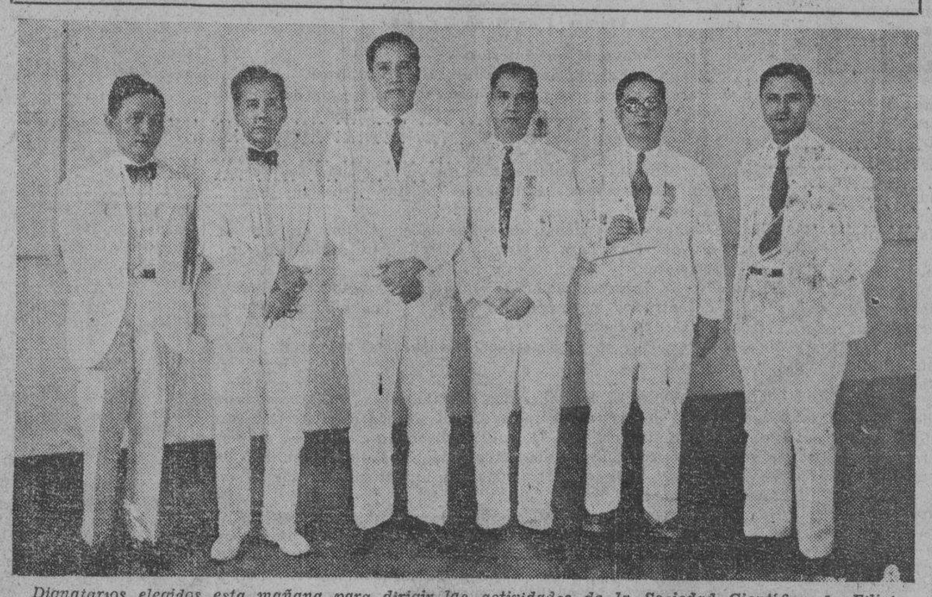

Dignatarios elegidos esta mañana para dirigir las actividades de la Sociedad Cientifica de Filipinas durante este año. Son, de izquierda a derecha: Dr. F. Santos, vocal; el Dr. Arturo Garcia, vice-presidente; el Dr. Eduardo Quisumbing, presidente; el Dr. Patrocinio Valenzuela, secretario-tesorero; el Dr. Manuel L. Roxas, vocal, y el Director José S. Camus, vocal.

ILOILO QUIERE SEA SUMULONG

El primer tiro contra la coalicion se va a lanzar mañana

El primer tiro contra la coalición de los dos partidos se lanzara mañana por los organizadores del movimiento de "coalición del pueblo contra la coalición de los caudillos. encabezados por el ex-Alcalde y exconcejal de Manila, Sr. Geronimo Santiago, en un miting popular que se celebrara mañana a las ocho en el Opera House En la reunión hablaran conocidos liders obreristas y politicos de Manila, representantes del Partido Obrero y de varias asociaciones obreras y grupos politicos, como el "Sakdal" y otros.

Apropósito de la lucha contra la coalición, el Sr. Santiago dice que Iloilo se ha adelantado a Manila en este respecto, a juzgar por cartas y recortes de periódicos que él ha recibido de aquella capital del sur. El Sr. Agripino D. Bautista da cuenta que los visayos, tambien se han adelantado a Manila en lanzar la candidatura de Sumulong para Vice-Presidente. "Los visayos ilongos no son regionalistas y ven en la persona de Don Juan Sumulong un elemento ideal para for-

(Vea la última pág. de la sección)

La camara francesa por el sufragio femenino

(De la Agencia Reuter)

Paris, 1.o de marzo.—La cámara de diputados por 453 contra 124 votos ha acordado conceder a las mujeres francesas el derecho del sufragio en todas las elecciones, pero no se sabe si la medida pasará a ser ley.

El proyecto será enviado al comité con enmiendas, especificando cuándo y cómo se permitirá a las mujeres hacer uso del sufragio. Después será devuelto a la cámara para una decisión final.

CINCO PROVINCIAS VISITARA PAREDES

Empezando en Bulacán el 5, ira a Nueva Ecija, Tarlac, Pampanga y Bataan

El viaje de inspeccion oficial que el Speaker Quintin Paredes se propone hacer a las provincias del centro de Luzon, juntamente con los miembros de su comite, incluyendo el sub-secretario Leon G. Guinto, comenzará definitivamente el cinco de este mes.

Este viaje oficial de inspeccion tiene por principal objetivo pulsar la opinion de la masa respecto al cambio de gobierno que ha de te-

(Vea la última pág. de la sección)

QUISUMBING ES EL PRESIDENTE

La convencion urge el envio de pensionados al extranjero

Con la elección del Dr. Eduardo Quisumbing, como presidente de la Sociedad Científica Filipina, para el presente año, y la aprobación de varias resoluciones, entre ellas la que pide la reanudación de la politica de enviar a estudiantes avanzados para especializarse en el Extranjero, la convención de científicos levantó sus sesiones esta mañana.

Los dignatarios electos de la Sociedad Científica Filipina son los siguientes: Presidente, Dr. Eduardo Quisumbing; Vice-Presidente, Dr. Arturo García; vocales: Dr. F. O. Santos y Director J. S. Camus. Los dignatarios del Consejo Nacional de Investigación Científica son: Presidente, Dr. Manuel A. Roxas; Vice-Presidente, Director Angel S. Argüelles; Secretario-Tesorero, Dr. Patrocinio Valenzuela.

Una de las resoluciones aprobadas recomienda la concesión de más tiempo para la discusión y desarrollo de los estudios científicos ante la convención; que la Legislatura dé más atención al mantenimiento de bibliotecas nacionales; que la tercera convención científica

(Vea la última pág. de la sección)

¿Quien de ellas es la mujer mas popular?

Sra. CARMEN A. DE MELENCIO, de Cavite

Srta. MARIA MARTA ALBERT, de Manila

Sra. FELIPA F. DE NEGADO, de Romblon

Srta. RAMONA TIRONA, de Manila

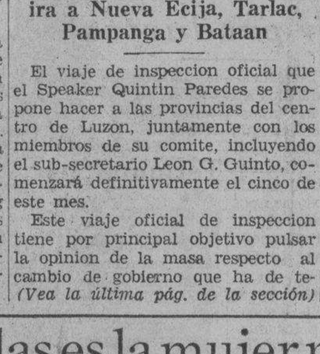

Srta. CHARITY CROW, de Batangas

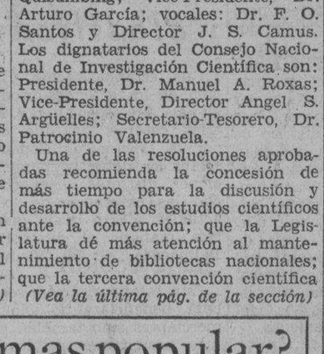

Sra. FRAN. T. DE BENITEZ, de Manila

POR SU EXITO LE DEVOLVERA A MANILA, DICE

El Gobernador iniciara gestiones de caracter economico

HABLA DE AVIACION

Predice que en veinte años Manila estara tan cerca de San Francisco

(De la "Associated Press")

Washington, 1 de marzo.—El Gobernador General Frank Murphy ha conferenciado este día por primera vez con el Presilente Roosevelt, granjeandose un elogio de éste por su administración de los asuntos de Filipinas.

La conferencia en la Casa Blanca ha dado por resultado la publicación le varios acontecimiento de importancia.

Murphy dijo que en la semana que viene comenzaria a celebrar conferencias con el Secretario de Estado, Cordell Hull, con vista a trazar una politica de comercio preferencial reciproco entre Estados Unidos y Filipinas después de establecimiento de la Mancomunidad.

Espera a la Misión Quezon

El Gobernador General declaro que se quedaria en Washington hasta la llegada de la Misión, encabezada por el Presidente del Senado Manuel L. Quezon, para discutir la Constitución de la Mancomunidad con el Presidente.

Secundando enérgicamente el desenvolvimiento de la aviación trans-pacifica, Murphy, al terminar

(Vea la última pág. de la sección)

EL CONCURSO DE LA TVT SE VA ANIMANDO

Ya son siete las nominadas para la mujer mas popular. —Escrutinio el lunes

Apenas anunciado hace dos dias el concurso iniciado por los periodicos TVT para escoger a la mujer mas popular de Filipinas ha despertado interes y entusiasmo entre varios elementos de distintas provincias. Nominada ya, con la primera candidata de la Pampanga, la Srta. Concha Dizon, anoche esta mañana se recibieron en los cuarteles del concurso en el edificio TVT otras nominaciones de otras provincias.

Son las sigiuentes:

MANILA:
1. **Sra. Francisca T. de Benitez**
2. **Srta. Maria Marta Albert**
3. **Srta. Ramona Tirona**

BATANGAS:
1. **Srta. Charity Crow**

CAVITE:
1. **Sra. Carmen A. de Melencio**

ROMBLON:
1. **Sra. Felipa Festin de Negado**

PAMPANGA:
1. **Srta. Conchita Dizon**

Tanto interes va despertando el concurso que la TVT ha decidido verificar el primer escrutinio de balotas o votos para la eleccion preliminar el lunes proximo a las diez de la mañana.

La eleccion preliminar, como se sabe, es para seleccionar una candidata de cada provincia para la seleccion final de la "mujer mas po-

(Vea la última pág. de la sección)

UN AUTO RAJA EL CRANEO DE UNA NIÑA

Carmen Cua, de un año de edad, se halla en grave estado casi moribunda en el Hospital General, resultas de un grave accidente automovilistico que sufrió a de esta mañana, frente a ca de cigarros y cig "Estrella de Filipinas" dad de su calle Mag

El chofe de la fab guiaba el haciendo cogio a l gando e suelo y La cr miento no han y tes

M.E.C.D. 2016

PRIMER CONCURSO NACIONAL SOBRE LA MUJER MAS POPULAR

Se Regalan Juegos Completos De Muebles Para El Hogar Como Primer Premio. Habra Otros Valiosos Premios.

Solamente el Primer Premio consiste de cuatro (4) diferentes juegos que valen mas de ₱2,500.00!

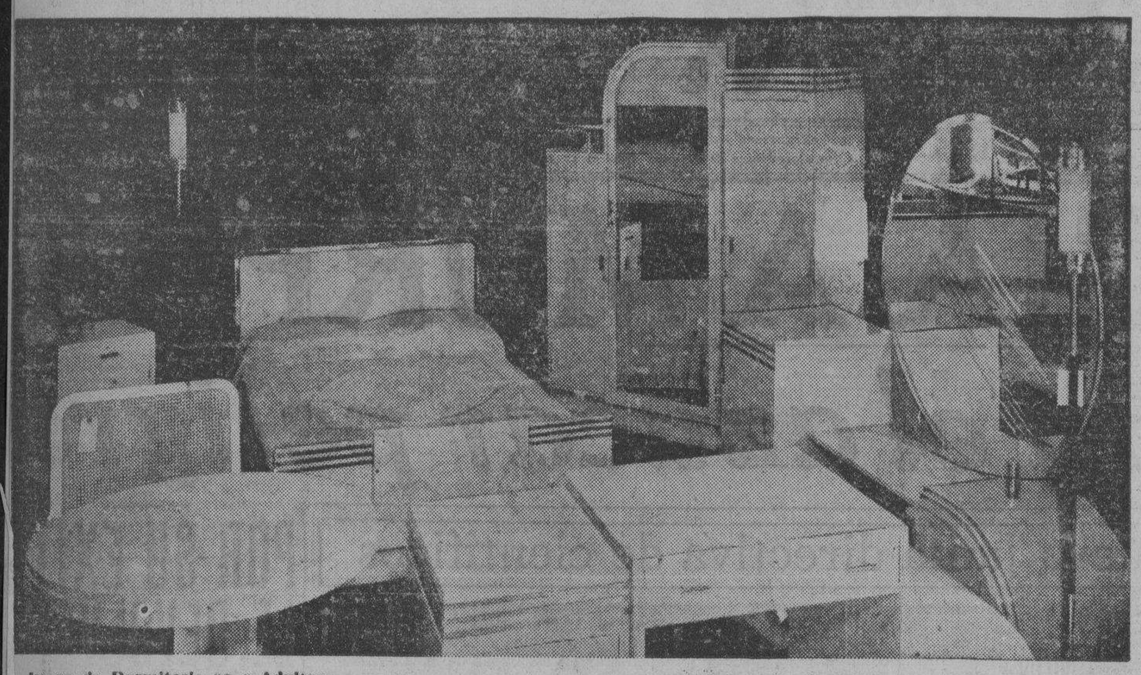

1. Juego de Dormitorio para Adultos—Modelo "Capitolian"

1 Aparador	₱192.00
1 Cama	91.00
1 Tocador con su banquillo	198.00
1 Mesa Escritorio	78.00
1 Gabinete para Perfumes	108.00
1 Sillon	30.00
1 Mesa Centro	27.00
1 Mesita Noche	29.00
1 Silla	17.00
9 piezas	₱770.00

Todos estos Muebles han sido manufacturados por Gonzalo Puyat & Sons, Inc. y se Exhiben Actualmente en El Pabellon de dicha Casa en La Ciudad del Carnaval

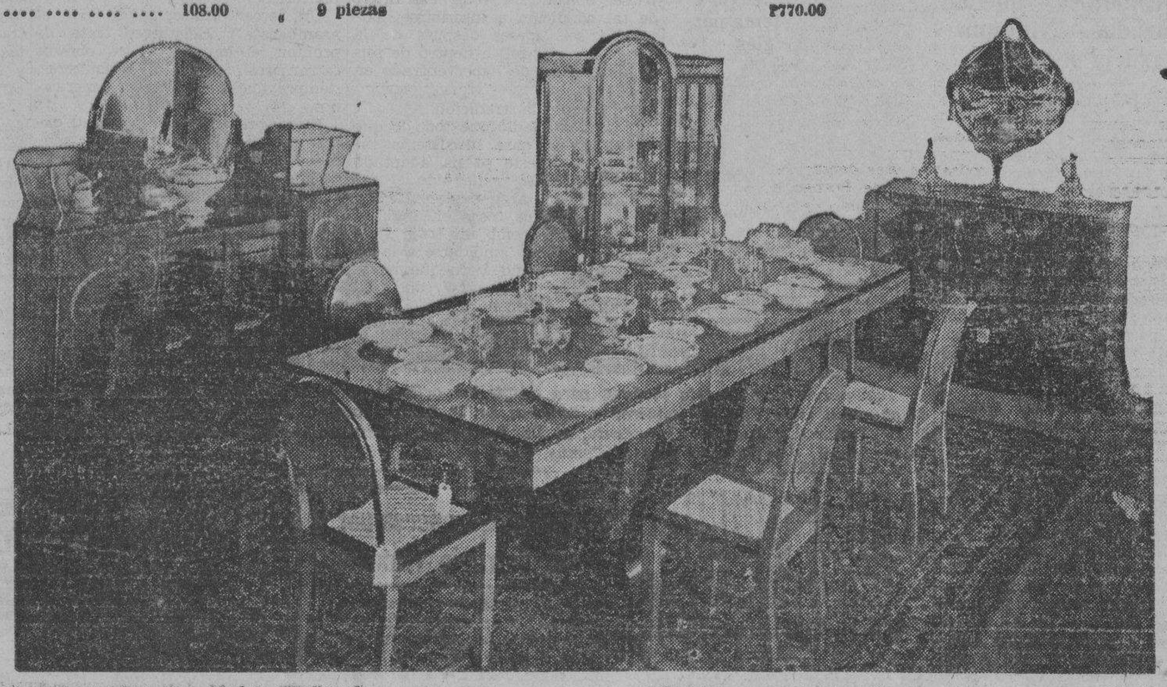

2. Juego de Comedor—Modelo "Kalinga"

1 Mesa Comedor extendible para 12 personas	₱106.00
12 Sillas	108.00
1 Mesa de servicio	111.00
1 Bufete	238.00
1 Gabinete China	230.00
16 piezas	₱792.00

Por cada suscripción nueva o renovada cualquiera de los periódicos de la TVT, (The Tribune, La Vanguardia o Taliba) cuyo importe sea pagado por adelantado empezando el 1.o de Marzo de 1935 el suscritor o suscritora recibirá gratuitamente:

1. Una balota para la votación preliminar, que le dará derecho a elegir su candidatura para el concurso; y

2. Otra balota para la elección final con un número determinado de votos, que dependerán de la duración del período de suscripción. Esta balota podrá registrarse a favor de cualquiera candidata oficial.

3. Juego para la Sala—Modelo "Convention"

2 Sillones tapizados	₱148.00
1 Canapé (Tapizado)	156.00
1 Comoda	77.00
1 Mesa Centro	30.00
2 Lamparas de Mesa	30.00
1 Mesa para Te	23.00
8 piezas	₱464.00

REGLAS DEL CONCURSO

Fin.—Los periodicos de la TVT celebran el Primer Concurso Nacional Sobre la Mujer Más Popular por medio de los votos directos de los suscritores con el fin de escoger a la mujer mas popular en cada provincia, y despues seleccionar de entre ellas, tambien por los votos directos de los suscritores a las tres (3) mujeres mas populares en Filipinas, dependiendo del numero de votos que cada una reciba en la eleccion final.

Elección preliminar.—Un suscritor, usando la balota de que se le proveera para tal fin, tendra derecho a elegir a cualquiera mujer como candidata suya para tal o cual provincia. De si la candidata reside al presente en dicha provincia particular no es esencial, pero ella no puede ser candidata de dos o mas provincias. Para el objeto de este concurso, la Ciudad de Manila será considerada como una provincia.

Eliminacion.—Los votos para la eleccion preliminar seran contados de vez en cuando a medida que se reciban. Sin embargo, el ultimo recuento de votos para esta eleccion se hará al mediodia del 30 de Abril de 1935 para escoger a la mujer que será la candidata oficial de cada provincia.

Eleccion final.—El 1.o de Mayo se anunciara el nombre de la candidata individual escogida por cada provincia de acuerdo con el resultado de la eleccion preliminar. Desde esa fecha en adelante, los suscritores comenzaran a registrar sus votos por sus candidatas, usando las balotas de que se les proveerá para tal fin. Los resultados parciales de las votaciones se publicaran diariamente en los periodicos de la TVT.

Cierre.—La expedicion de balotas para la eleccion final terminará el 16 de Julio. El concurso, sin embargo, se cerrara a la medianoche del 31 de Julio, de 1935, en que la Junta de Escrutinio hara el ultimo recuento de votos. El intervalo de tiempo entre el ultimo dia de la expedicion de balotas y el cierre del concurso permitira a los suscritores de provincias distantes a registrar sus votos a tiempo, dando asi a todas y cada una de las candidatas igual oportunidad. Votos recibidos despues del 31 de Julio no seran validos.

Premios.—Habrá tres (3) premios, Primero, Segundo y Tercero, que serán adjudicados a las tres mujeres mas populares en Filipinas de acuerdo con el numero de votos que cada una reciba en la Eleccion Final.

Primer Premio.—Se adjudicara a la mujer mas popular en Filipinas que reciba el mayor numero de votos en la eleccion final. Consiste en un completo mobiliario para casa fabricado exclusivamente por Gonzalo Puyat e Hijos, Inc., compuesto de los siguientes cuatro juegos:

1. Juego de dormitorio para adultos, modelo "Capitolian" 9 piezas	₱779.00
2. Juego de comedor, modelo "Kalinga" 10 piezas	792.00
3. Juego de biblioteca, modelo "Senator" 6 piezas	582.00
4. Juego de sala, modelo "Convention" 8 piezas	464.00
	₱2,608.00

Segundo Premio.—(Se anunciara mas tarde en que consistira). Sera adjudicado a la mujer popular que ocupe el segundo lugar en la eleccion final.

Tercer Premio.—(Se anunciara mas tarde en que consistira). Sera adjudicado a la mujer popular que ocupe el tercer lugar en la eleccion final.

Como obtener balotas.—Por cada suscricion nueva o renovada a cualquiera de los periodicos de la TVT (The Tribune, La Vanguardia o Taliba) cuyo importe sea pagado durante el periodo comprendido entre el 1.o de Marzo y Julio 16 de 1935, el suscritor o suscritora recibira una balota gratuita para el Primer Concurso Nacional Sobre la Mujer mas Popular, que le dara derecho al siguiente numero de votos:

THE TRIBUNE

Suscricion de verano

	Precio de la Suscrición	Numero gratuito de votos
Domingueros solamente por 9 sem.	₱1.00	100
Domingueros y diarios por dos meses y 10 dias	2.50	250
Suscricion regular		
Diario y dominguero		
1 mes	1.50	150
3 meses	4.50	450
6 meses	8.00	800
1 año	15.00	1,500
(Tarifa para maestros)		
1 año	12.00	1,200
Dominguero solamente		
1 año	6.00	600

LA VANGUARDIA

Diario y sabatino		
1 mes	1.50	150
3 meses	4.50	450
6 meses	8.00	800
1 año	15.00	1,500
(Sabatino solamente)		
1 año	5.00	500

TALIBA

Diario y sabatino		
1 mes	1.00	100
3 meses	2.90	290
6 meses	5.50	550
1 año	10.00	1,000
(Sabatino solamente)		
1 año	4.50	450

Cupon para Suscripcion

Fecha .....

La Vanguardia

P. O. Box 775, Manila.

Señores: Adjunto hallaran P..... por ..... meses de suscripcion a La Vanguardia. Se entiende que Uds. me enviaran las balotas gratis en relacion con su Primer Concurso Nacional Sobre la Mujer Mas Popular.

Nombre .....

Direccion .....

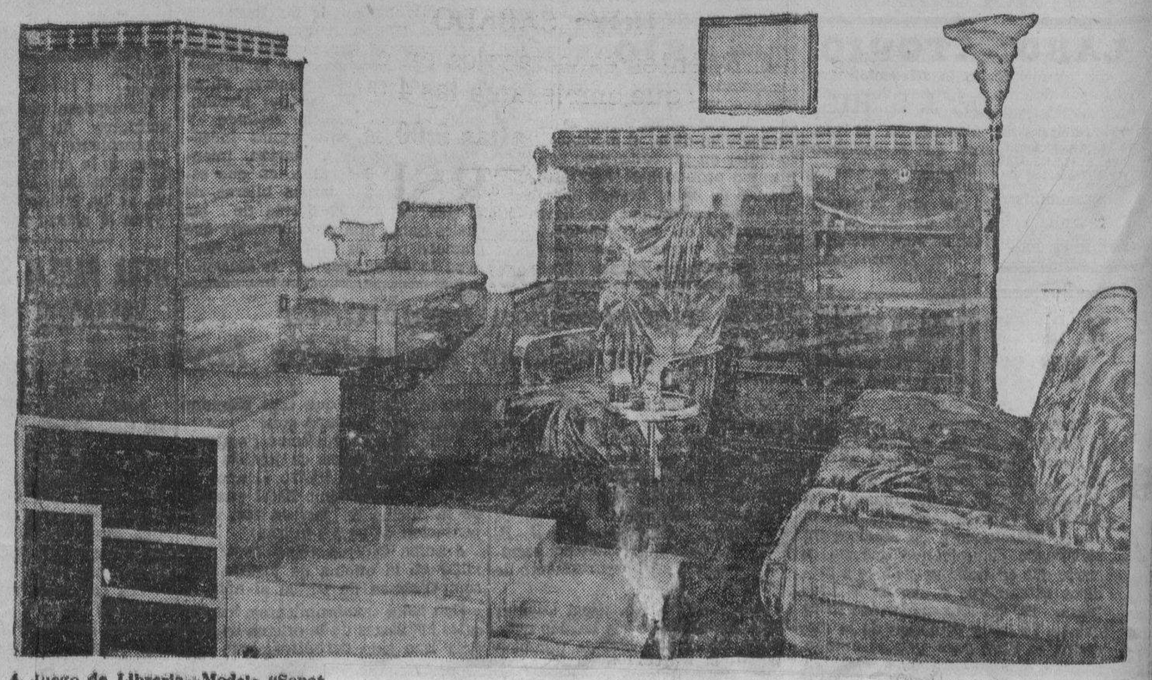

4. Juego de Libreria—Modelo "Senat

1 Divan (tapizado)	
1 Mesa de Oficina	
1 Armario	
1 Silla giratoria (tapizada)	47.00
	16.00

M.E.C.D. 2016

El hambre otra vez azota a tres millones de chinos

EL NUMERO DE MUERTOS CADA DIA AUMENTA

Notas desgarradoras piden socorro siquiera para los niños menores

(De la "Associated Press")

Wuhu, Anhwei, 1.o de marzo.—El hambre, la peor de que se tiene memoria en esta porción de China, está asolando 6,000 millas cuadradas del sur de la provincia de Anhwei, y 3,000,000 de hombres, mujeres y niños están muriendo de ella, segun noticias aquí recibidas.

La lista de las víctimas aumenta. Los misioneros envían noticias desgarradoras y piden fondos para salvar a los niños por lo menos.

Solamente el diciembre ultimo esta misma región ha sido escena de los más severos desórdenes políticos, que culminaron con la muerte de los esposos Stam, misioneros americanos, sacrificados por los bandidos comunistas. En la actualidad, no se tienen a mano medidas de socorro. El área afectada viene a ser unas 100 millas de longitud y 60 de anchura, y circunda Tsingteh y Suanchen. La población llega poco más o menos a 3,000,000. El hambre es el resultado de las sequías que azotaron prácticamente a todo el territorio chino el verano pasado.

El reverendo George Burch, obrero misionero de New Westminster, Columbia Inglesa, escribe desde Suancheng al Dr. Robert Brown, de Chicago, superintendente del hospital general americano en Wuhu, lo siguiente:

"Un hambre terrible nos sume, y me obliga a escribirle en demanda de ayuda. Dos terceras partes de esta área no tiene que comer, y el resto está aproximándose a la misma situación. Son muchísimas las muertes".

Birch agrega que las cosechas en el área han sido ya comidas, lo cual hace inevitable el hambre.

"Es desgarrador ir estos días por las calles sembradas de miseria y muerte por doquier", decía. "He oido cosas espantosas, por ejemplo, el que cinco miembros de una familia de siete han muerto de hambre, o que un hombre se subió a una montaña para cortar leña con que hacer fuego y se murió al caer, así como mujeres con niños en los brazos, agotadas y desesperantes, tendidas en el suelo, para morir".

Dice asímismo que los niños se venden a un dolar mexicano por cada año de edad, terminando con estas palabras:

'Salvar a los niños es el gran menester, lo cual se podría hacer si hubiera fondos, comprándolos por unos cuantos dólares".

El Dr. Brown ha manifestado que su hospital está dispuesto a contribuir en la administración del socorro si no es posible allegar fondos por otros medios.

Aumento de personal del ejercito, aprobado

(De la "Associated Press")

Washington, 1 de marzo.—Un aumento en el personal activo del ejercito de 118,750 a 165,000 ha sido aprobado este dia por el comite de presupuestos del Senado, al ser informado favorablemente el bill anual de presupuestos del departamento de Guerra, $37,500,000.

El comite descarto de la medida la clausula aprobada previamente por la camara, dejando el aumento a la discrecion del Presidente, proponiendo por tanto que el aumento sea mandatorio.

El presupuesto de la camara de $19,000,000 para nuevos aeroplanos, proveyendo unos 500 mas, ha sido aprobado, juntamente con el aumento de $19,000,000 para pagas en el ejercito, acordado por la camara, los $6,000,000 para meccanizar el ejercito y otras mejoras, y $2,600,000 para fines de subsistencia.

El comite del Senado elimino, sin embargo, los $132,000,000 agregados por un sub-comite para la construccion de nuevos puestos militares de avanzada. Este dinero iba a venir de los actuales fondos para obras publicas, y los miembros del comite dijeron que este uso no estaba autorizado por la ley.

El Rey de Siam ha abdicado del trono

(De la "Associated Press")

Granleigh, Inglaterra, 1.o de marzo.—El Rey Prajadhipok, según ha afirmado su secretario este día, ha abdicado del trono de Siam.

Su sobrino, de 11 años de edad, Príncipe Ananda, probablemente le sucederá, según despachos de Bangkok, gobernando bajo una regencia hasta que llegue a la mayoría de edad, cayendo la situación del país en las manos de los jefes del ejército modernizado de Siam.

En fuentes autorizadas de Bangkok se ha expresado la opinión de que el gobierno aceptaría la abdicación, al recibirse la notificación.

La decisión del rey de abandonar el trono viene después de varios meses de controversia en Siam sobre asuntos de gobierno, y de conferencias en Londres con una delegación de sus compatriotas que querían cerrar la brecha abierta entre el monarca y sus actuales dirigentes de la administración, encabezados por el premier Phya Bahol.

La notificación a Prajadhipok de que el parlamento siames habia rechazado sus condiciones para conservarse en el trono ha dado lugar a la abdicación anunciada ahora por el secretario, Mr. Smaksman.

"La delegación comprende que esta respuesta de Siam significa abdicación", dijo el secretario.

Smaksman dijo que el rey enviaría un telegrama formal de su abdicación a las autoridades del gobierno de Bangkok, aunque lanzó la insinuación de que el monarca esperaba que el pueblo tal vez le volvería a llamar de nuevo al trono, desde el cual ha estado gobernando hasta hace dos años, como uno de los últimos monarcas absolutos de la tierra.

Prajadhipok insistió en que el gobierno aceptara su demanda de

REY PRAJADHIPOK

encartamiento en los juzgados ordinarios de personales sospechosas de hostilidad al gobierno, en lugar de ser sumariamente enjuiciados en tribunales secretos.

El monarca también exigió la retención del poder de vida o muerte sobre las personas convictas de órdenes capitales.

Los miembros de la casa real aquí creen que es probable que los bienes valiosos del rey en Siam sean confiscados. Se cree que éste irá a ocupar habitaciones menos lujosas que la magnífica casa inglesa en que ha estado residiendo.

Prajadhipok y la reina Rambaibarni han estado en Europa desde el mes de abril último, sin duda para curarse aquel de un antiguo mal de la vista. Ya fué tratado en los Estados Unidos en 1931.

Informacion Cablegrafica de todas partes del mundo

ESPAÑA

El gabinete estudia el plan de fortificar las Islas Baleares

(De la "Associated Press")

Madrid, 1.o de marzo.—El gabinete español se halla estudiando planes sobre el gasto de 500,000,000 de pesetas para fortificar las Islas Baleares, en un empeño de hacerlas inexpugnables en el caso de una guerra en el Mediterráneo.

Segun los planes, se modernizarán las defensas de las islas y se desenvolverán las bases navales y aéreas.

AMERICA

Washington observa la propuesta alianza de Japón con China

(De la "Associated Press")

Washington, 1.o de marzo.— El secretario interino de Estado William R Phillips ha revelado este día, después de una conferencia con el embajador británico, Sir Ronald Lindsay, que Estados Unidos está observando atentamente los acontecimientos, en relación con la propuesta alianza política, económica y financiera entre China y Japón.

El "Bosanka" ya está fuera de peligro

Nueva York, 1.o de marzo.— El barco de carga "Bosanka", que había enviado un mensaje SOS, pidiendo ayuda en medio de un temporal en el norte del Atlántico, ha cursado este día otro radiograma, anunciando que está fuera de peligro.

El Coronel Smith pasa a ser jefe de estado mayor

(De la "Associated Press")

San Francisco, 28 de febrero.—El coronel Holland M. Smith pasará mañana a ser jefe del estado mayor, ayudante e inspector del departamento del Pacífico del cuerpo de infantería marina, sustituyendo al teniente coronel William C. Wise Smith. El coronel Smith sirvió en dos períodos en Filipinas.

Tres barcos salen en busca de un buque en desgracia

(De la "Associated Press")

Nueva York, 1.o de marzo.—Tres barcos, el City of Hamburg, el Cordillera y el Llangibby Castle, han salido precipitadamente en busca del barco de carga yugoeslavo, Bosanka, este día. El Bosanka envió un mensaje SOS, dando su posición en próximamente 250 millas de la costa de Francia. El Bosanka lleva una tripulación de treinta individuos. Tal vez es el 16.o ó 17.o barco cogidos por las tormentas que ahora están desfogando en el Atlántico. Se cree que otro barco de carga inglés, el Blairgowrie, ha desaparecido totalmente, pues desde que envió otro mensaje de siniestro en la noche del 26 de febrero, no se ha hallado el menor vestigio de él.

TURQUIA

MUSTAFA KEMAL PASHA

Mustafa Kemal Pasha es reelegido Presidente

(Servicio Transoceanico)

EXCLUSIVO A LA VANGUARDIA

Ankara, Turquia, 1.o de marzo.—Kamal Ataturk, que hasta ahora ha venido llamándose Mustafa Kemal Pasha, ha sido reelegido Presidente de la Republica de Turquia, por una votación unánime de la Asamblea Nacional este día.

Esta es la cuarta vez que Mustafa Kemal Pasha es elegido Presidente de su nación.

CZECO-ESLOVAKIA

Tres estudiantes son arrestados por espionaje

(De la "Associated Press")

Praga, 28 de febrero.—La policía checoeslovaka ha arrestado a tres estudiantes de la Universidad de Praga, incluyendo al presidente de la organización estudiantil nazi, esta noche, por razones de espionaje.

INGLATERRA

Fondos para celebrar el aniversario de la ascensión al trono del Rey Jorge V

(De la Agencia Reuter)

Londres, 28 de febrero.—Entre los presupuestos del gobierno para el próximo año económico se incluye una suma de 50,000 libras esterlinas para las fiestas en relación con el 25.o aniversario de la subida al trono del rey Jorge.

La City Corporation de Londres ha votado este día 15,000 ibras esterlinas para el gran jubileo, y de dicha suma 5,000 se gastarán en el baile que se celebrará en el Guild Hall. En dicha ocasión estarán presentes los monarcas ingleses.

El embajador de Rusia invita a Sir Simon

(De la Agencia Reuter)

Londres, 1.o de marzo.—El embajador soviético, Conrade Miasky, visitó ayer la oficina del Exterior para efectuar la invitación formal de su gobierno a Sir John Simon para que este visite Moscu durante su próximo viaje por Europa. No se ha decidido nada aun sobre el particular.

Se teme que haya ocurrido otra tragedia aérea

(De la Agencia Reuter)

Bulawayo, Rodesia del Norte, 1.o de marzo.—Témese aquí que haya acaecido otra tragedia aérea, pues nada se sabe de Sir Hubert Winthrop Young, gobernador de Rodesia del Norte, y de su compañero, Dr. Kirby, del servicio médico del gobierno, que salieron de Livingstone ayer en un aeroplano, con destino a la nueva capital en Lusaka, donde van a reunirse con el gobernador. La ultima vez que se les vió fué en Laome. Se está realizando una busqueda intensa, en que interviene personalmente el gobernador Young.

CHINA

Soong invitado a visitar Szechuen

(De la Agencia Reuter)

Hankow, 1.o de marzo.—Se cree que Liu Hsiang, gobernador de Szechuen, ha dirigido una invitación a T. V. Soong, ex-ministro de Hacienda de China, para que visite dicha provincia.

El ex-ministro de Hacienda ha aceptado la sugestión, pero volverá pronto a Nanking después de la actual conferencia entre el gobierno y los magnates financieros e industriales del país.

MRS. MCPHERSON ESTA EN CAMINO PARA FILIPINAS

Le enérgica evangelizadora llegara mañana en el "Empress of Russia"

(De la "Associated Press")

Hongkong, 1 de marzo.—Mrs. Aimee Semple McPherson, energica evangelizadora de Los Angeles y fundadora del Evangelio Cuadruple, ha visitado este dia la tumba de su marido, Robert Semple, que ha muerto aqui hace 20 años, y después ha cogido el barco para Manila.

Dijo que pensaba levantar aqui una misión en memoria de su primer marido. Ha cancelado su visita a Canton, porque desea pasar mas tiempo en Manila y otras provincias filipinas antes de dirigirse a la India.

Llego aqui de Shanghai en el Empress of Russia y por el mismo barco salió para Manila a las cinco de la tarde.

Fué su primer marido, Semple, quien le convirtio, confiesa la rubia y dinamica evangelizadora.

"El era un misionero y vinimos aqui", dijo. "Solo tenia yo 19 años cuando él enfermó y murió en Macao".

Mrs. McPherson esta realizando un viaje alrededor del mundo para visitar varias estaciones misioneras. Dijo que hara su primera campaña en Atenas, que va a visitar a petición de mil mujeres atenienses. También piensa efectuar una gran reunión en los Balkanes, la primera reunión protestante de hace centenares de años.

Hacia el 15 de junio espera estar de regreso en Los Angeles a tiempo de celebrarse el programa de graduación de su escuela a la que asisten mas de mil estudiantes de teologia.

Vendra mañana

Mrs. AIMEE MCPHERSON,
Activa evangelizadora americana que en viaje alrededor del mundo para propagar el evangelio de su religión, llegara mañana a Manila en el "Empress of Russia".

EN PARIS SIR SIMON DA UNA CONFERENCIA

El ministro pone de relieve excelencias del sistema parlamentario inglés

(De la Agencia Reuter)

Paris, 28 de febrero.—El premier Flandin presidió la conferencia dada esta noche por el secretario del Exterior de la Gran Bretaña, Sir John Simon, sobre el sistema parlamentario britanico.

Nadie como Sir John Simon podia dar una conferencia de tal índole, si se tiene en cuenta que el esta actualmente desempeñando uno de los cargos mas importantes en el gobierno ingles, y ha sido el abogado mas destacado de Londres cuando ejercia la profesión.

Sir John Simon expreso su pensamiento asi:

"Podria ser que el sistema constitucional ingles ilustra ciertas caracteristicas del pueblo briton—la carencia de logica y un cierto desprecio de la formalidad, gran respeto a las lecciones del pasado, un profundo sentido de la realidad y sobre todo, la moderación, que hace que ninguno aspire a la realización literal de todos sus derechos mas alla de los limites impuestos por el buen sentido. Hablando rigurosamente, no ha habido ninguna Constitución inglesa, sino solo resultados no codificados de la larga experiencia del gobierno parlamentario. Esto ha engendrado ciertas libertades en una nueva situación, en que el peligro del abuso ha sido contenido por el inherente respeto a la tradición".

El orador añadio que todo lo que el reclamaba para el sistema ingles era que este se ha adaptado al pueblo ingles y ha sido el resultado de la larga experiencia sobre el estado de cosas en Inglaterra. Ha sido como un traje viejo que ha venido a amoldarse a la figura de su dueño, pero que no se podria copiar ni llevarse con igual comodidad por cualquiera.

Sir John recalco que Gran Bretaña y Francia son dos naciones grandes, que en tiempos de crisis, han conservado sus sistemas democratico y parlamentario.

PROHIBICION A LOS ASIATICOS EN CALIFORNIA

Plan de prohibir a chinos y japoneses a dedicarse a la agricultura

(De la "Associated Press")

Sacramento, Calif., 1 de marzo.—El asambleista Clarence Walker, de la legislatura del estado, ha presentado un bill que tiende a prohibir a los japoneses, chinos y otros extranjeros ineligibles para la ciudadania americana que se dediquen a la agricultura en California.

El bill Walker es mas drastico que la medida promulgada hace diez años, que prohibe a los extranjeros, que no pueden ser ciudadanos, poseer terrenos en California.

Si se aprueba, dejaria sin trabajo a miles de orientales, pero se cree dudosa la aprobación. Sin duda algunos legisladores que creen que el plan seria demasiado avanzado, pondran reparos a la medida.

Otra medida anti-extranjera que prescribe el registro en la secretaria del estado de California de todos los extranjeros mayores de 21 años de edad, ha sido presentada por el asambleista William Mosley Jones. En el caso de aprobarse, obligara a todo extranjero de tal condición a inscribirse dentro de seis meses después de la aprobación del bill o dentro de seis meses después de haber entrado en California.

Un tercer bill sometido por el asambleista Heissinger trata de prohibir el empleo de los obreros extranjeros por los agricultores, siempre que haya obreros americanos.

Estos proyectos de ley anti-extranjeros coinciden con otras medidas pendientes en la legislatura de Arizona, que prohiben a los extranjeros poseer o tener en arriendo territorios en dicho estado, donde los agricultores encabezaron las manifestaciones de violencia contra los japoneses y hindus en el valle Salt River el año pasado. Un bill en Arizona que probablemente va a ser aprobado, esta calcado en la ley actual anti-extranjero de California, aunque un poco mas estricto en el castigo a los infractores.

Dos misioneros ingleses capturados por bandidos en Hunan son ejecutados

Un chino pretende haber visto como fueron brutalmente despedazados a hachazos los cadáveres, en una calle

(De la "Associated Press")

Changteh, Hunan, 2 de marzo.—Los misioneros ingleses, R. A. Bosshardt y A. Hayman, que fueron capturados por bandidos comunistas en la provincia de Kweichow el octubre pasado, han sido ejecutados por sus captores, según informes chinos enviados a otros misioneros aqui este día.

Un chino, que pretende haber sido un testigo ocular, ha afirmado haber visto los cadaveres brutalmente despedazados a hachazos de los dos misioneros, tendidos en una calle de la aldea de Fengchiangjang, a 10 millas al oeste de Tayung, en el noroeste de la provincia de Hunan, despues del crimen alegado.

Dijo que el doble asesinato ocurrio el dia de Navidad, pero que la noticia no vino antes dadas la distancia de la aldea y la dificultad de penetrar en las lineas de las fuerzas comunistas.

(Mientras tanto las oficinas de la China-Inland Mission en Shanghai no han recibido ninguna noticia del alegado asesinato).

El sedicente testigo ocular ha declarado que Bosshardt y Hayman fueron partidos en pedazos juntamente con otros cautivos despues de haber expirado el limite de tiempo fijado para el pago del rescate que se exigia. Se dice que en vano pidieron prorroga los misioneros, los cuales fueron sacrificados sin piedad con sus compañeros. El informante dice que los cadaveres estan ahora enterrados en Fengchiangkang.

No se ha recibido ninguna noticia directa de los dos en la China Inland Mission desde los primeros dias de noviembre, en que acaso escribieron su ultima carta.

Hayman, natural de Nueva Zelanda, y Bosshardt, un suizo, fueron cogidos el primero de octubre mientras volvian de sus estaciones remotas en las provincias de Kweiyang y Kweichow, pasando por las montañas infestadas de bandidos.

Sus respectivas esposas y Miss Grace Emblem, una inglesa, que tambien eran miembros de la comitiva apresada, fueron puestas en libertad inmediatamente despues para que pudieran transmitir las demandas de rescate a los compañeros misioneros. Los rojos pidieron $500,000 mexicanos, aparte de otros pagos.

Ocasionalmente, se dijo que los misioneros capturados fueron vistos en compañia del ejercito rojo en fuga hacia el noroeste. Sin duda, pasaron arduas dificultades y privaciones.

LABORATORIO HILARIO
Bajo la Dirección Personal del
Dr. J. S. HILARIO

Analisis, rutinarios de sangre, orina esputo y deposicion, analisis quimico del jugo gastrico, Química sanguinea. Cultivos. Viscosidad de la sangre.
Metabolismo basal
Examen histologico de tumores
Preparacion de vacunas y serobacterinas.

Se suministran frascos y tubos de ensayo esterilizados
Se reciben trabajos de provincias.

942 M. H. del Pilar, Manila — Telefono 5-66-48—8-12 a. m. y 3-5 p. m.

AVISO
A nuestros parroquianos

A contar desde el 1.o de Marzo, 1935, nuestras oficinas y nuestro almacén se han trasladado a nuestro nuevo edificio en la Calle Rosario Nos. 161-165 Binondo, Manila, donde nuestros distinguidos parroquianos y el publico en general seran siempre cordialmente recibidos para prestarles nuestro acostumbrado servicio cortes y eficiente.

CO BAN LING & CO BAN KI
Almacen de Ferreterias, Pinturas, Efectos de Carroceria, etc.
P. O. Box 2216 — Teis.: 4-98-33 y 4-[illegible]7-55

No HACE FALTA SUFRIR de CALAMBRES DIARREA o COLICO

Como ladrones en la noche estas temibles dolencias atacan cuando menos se espera. Una bebida helada — bañarse demasiado pronto después de la comida — una comida pesada—exceso de trabajo — preocupaciones—pueden causar los molestos dolores convulsivos del colico y los calambres.

No hay necesidad de sufrir—no hace falta privarse del alivio instantaneo—el Carminativo del Dr. Jayne obra pronto y seguro—un remedio agradable al paladar, inofensivo que ataca la causa del trastorno.

Millones de familias sanas agradecidas recomiendan el Carminativo del Dr. Jayne, y siempre lo tienen a mano.

Dr. D. JAYNE & SON, Inc.
Philadelphia, Pa., U. S. A.

Pot. Carb. .0295 gm., aq. amm. .0273 gm., chloretone .0259 gm., Gl. ext. Rhei. .067 gm., Fl. ext. Zingib .0761, alcohol 1.0526, syrup 1.7267 gm., Ol. Cardam .0005 gm., Ol. cinnam. .0023 gm., Ol. lavandul. .0001 gm., aqua q. s. 4cc.

Bon Ami—
¡hace brillar al mundo!

TODOS los días—por todas partes—Bon Ami produce limpieza resplandeciente en millones de hogares—con rapidez, facilidad y economía.

Bon Ami es el limpiador mágico que elimina el cansancio de la limpieza casera. Hace brillar a ventanas y espejos—conserva al cuarto de baño como nuevo—pulimenta cubiertos de acero—limpia calzado blanco, superficies de madera esmaltada o acabada en Duco, batería de cocina y un sinfín de otros enseres caseros. Lo mejor es que una pastilla de precio módico dura varias semanas.

Pruebe Ud. el Bon Ami. Vea como reduce el trabajo y mejora los resultados. Adquiera una pastilla hoy mismo.

De venta por todas partes

Bon Ami

LIMPIA
Bañaderas . . . Azulejos
Ventanas . . . . Espejos
Cobre . . . . . Bronce
Hojalata . . . . Niquel
Esmalte y Duco
Articulos de Aluminio
Las manos . Zapatos blancos
Lunas de escaparate

11-32

A Reminder to car owners

CHEVROLET

Usted admira—

la apariencia elegante, el estilo moderno, el funcionamiento magnífico y la notable economía

del Chevrolet

Y Naturalmente—

Usted deseará poseer uno. Nosotros le ayudaremos a conseguir este anhelo.

Debiera Usted Saber—

que su viejo coche tiene más valor cuando se le aplica a la adquisición de un

Nuevo Chevrolet Seis

¡Piense en la marcha cómoda, en el bajo costo de su funcionamiento, y en la exención de gastos de reparación que le proporciona la adquisición de un nuevo Chevrolet!

Veamos su viejo coche-- ¡hoy! Le daremos un valor liberal por su cambalache con un nuevo automovil.

Pacific Commercial Company

Baguio — Bacolod — Cebu — Iloilo — Manila — Zamboanga

CARE WILL SAVE YOUR CAR

Talleres de la P. C. C.

Cavite—Cebu—Iloilo—Manila—Tarlac

La Bandera del Servicio Que Satisface

CARE WILL SAVE YOUR CAR

M.E.C.D. 2016

Como es asediado en el radio por las enamoradas un doctor

El misterioso Dr. Taylor, del radio de America, confiesa a sus interlocutoras que no es romantico

En un interesante artículo publicado recientemente en "Radioland", de América, el Sr. Herbert Westen hace un relato sobre las experiencias del hombre que se conoce por "La Voz de la Experiencia", el Dr. M. Sayle Taylor.

Dicho Doctor, por medio del radio, ha resuelto problemas intrincados de millones de habitantes de los Estados Unidos y del Canadá durante los últimos ocho años. También se le conoce por 'El Hombre que Nadie Conoce", y hasta no hace mucho no se tenía idea de si era guapo o feo, alto o bajo, gordo o flaco. Pero, asediado por tantas mujeres que le escribían cartas apasionadas en las que cuando menos le decían que era su hombre ideal, se decidió a dar a la publicidad su retrato. Y a la vista de ese retrato muchas enamoradas "de lo desconocido" habrán sufrido un gran desengaño, pues no solamente no tiene nada de guapo sino que es casi calvo, de orejas levantadas, boca enorme y frente poblada de arrugas.

Pero no todas han desistido de seguir asediando al hombre del misterio. Por el contrario, todavía hay un numero muy crecido de enamoradas de él. Pero enamoradas de él, realmente, no de su persona; enamoradas de su estilo y modo de hablar y de su gran talento. Toda joven o vieja que tiene algun remordimiento de conciencia acude a él, por medio de una carta, y le expone su caso, pidiendo un consejo. El, sin dar el verdadero nombre, de la interesada, expone el caso y le da los mejores consejos que puede por medio del radio. Como resultado de esto, muchas consultantes le han remitido objetos sustraídos o cantidades de dinero estafadas pidiéndole que haga la restitución a la persona interesada. Y él las complace, desde luego, y da cuenta de lo hecho.

Una joven de diez y nueve años entregó una vez al famoso doctor que nos ocupa nueve pañuelos que había hurtado de un almacén de Nueva York con la petición de que aquél los devolviera a su dueño Una mujer casada le remitió un cheque por $3.50 que pidió al doctor que devolviera al Gobierno porque ella había presentado una reclamación falsa contra la Oficina de Correos por platos rotos que alegaba lo habían sido en el trayecto. Desde luego que esas mujeres, como otras muchas, hubieran podido hacer la restitución directamente, sin intervención de nadie, pero prefirieron valerse del anónimo de "La Voz de la Experiencia".

El Dr. Taylor ha tenido que valerse de un verdadero cuerpo de policías secretos para verse libre de tantísimas mujeres que a toda costa tratan de conocerle personalmente y tratar amistad con él. Mu-

(*Continua en la página 19*)

KZRM

Sabado, Marzo 2

6:00 p. m.—Programa bailable—Lyric Music House.
5:30 p. m.—Recital de graduacion de Aida Sanz, desde el Villamor Hall.
6:10 p. m.—Informaciones en castellano.
6:30 p. m.—Informaciones en ingles.
7:00 p. m.—Recital de graduacion de Aida Sanz (continuacion).
7:30 p. m.—Solos y duos de saxofon, por Emilio Salonga y Arsenio Ortega.
7:45 p. m.—'Pioneers of the Philippines—Rita Garcia, Arsceli M. Cueto, Ricardo Zamora, Eduardo Ocampo, Aluz Alabastro.
8:00 p. m.—Programa educacional. Orador: Dr. Agustin Llenado, Profesor de la Universidad de Filipinas.
8:15 p. m.—Cantos, por Fe Carvajal.
8:30 p. m.—Jose Parado—Guitarra Domingo Principe—Cantos filipinos.
8:55 p. m.—Cotizaciones.
9:00 p. m.—Klim Dancing Party—Programa patrocinado por la Borden Company. Con la orquesta Klim y artistas invitados, Francisco Trinidad, Rodrigo Danao, Ramon Estella y Rafael Artigas.

Domingo, Marzo 3

12:15 p. m.—Luncheon Musicale.
3:00 p. m.—La opera 'Traviata,' tres actos, por Verdi, cantada por artistas de La Scala.
6:00 p. m.—Musica para tea dance. desde el Manila Polo Club.
7:00 p. m.—La Hora Catolica.
7:15 p. m.—Selecciones de violin, por Juan Asprec; Julian Balita en el piano.
7:30 p. m.—"Heacock Sunday Night Recital," con Lorine Nash, piano, y Henry Mueller, baritono.
8:00 p. m.—Cantos de Filipinas.
8:15 p. m.—'Gospel Hour.'
8:30 p. m.—Programa del Burgos Student Radio Club.
9:00 p. m.—Programa de bienvenida en honor a los turistas del 'President Van Buren.' Con la orquesta del Manila Hotel.
9:15 p. m.—Noche sinfonica. Composiciones de Tschaikowsky, y Cesar Franck por la Philadelphia Symphony Orchestra.

Estrella del Norte en su aniversario

Variados programas de radio se preparan por el 65.o año de existencia

"La Estrella del Norte" va a conmemorar su 65.o aniversario con una serie de cuatro programas especiales por la estación KZRM. Ya se han hecho oir dos de estos programas, con muy buen resultado, el miércoles y jueves últimos, dando a conocer al Trio Beramant, en el primero, y presentando a la popular Mai Partridge en el segundo.

El lunes y jueves proximos "La Estrella del Norte" dará otros dos buenos programas a las siete y media de la noche. En el del lunes Vicente Villanueva, tenor, cantará un grupo de canciones españolas, acompañado por Lorine Nash y secundado por el violinista Ramon Mendoza.

El jueves por la noche figurarán en dicho programa Ernesto Vallejo, violinista, acompañado por Julio Esteban Anguita, ambos afamados profesores, a quienes los radio oyentes aprecian muchsimo.

A su debido tiempo se anunciarán los detalles de estos programas en las columnas diarias de la prensa de Manila.

Otros Programas

Los artistas mas populares del radio filipino, la pianista Lorine Nash y el baritono Henry Mueller, compondrán el próximo programa de la popular compañía Heacock.

Los números del referido programa serán todos escogidos y deliciosos.

Un programa conjunto de graduación será diseminado por las estaciones hermanas KZRM y KZEG en la tarde del próximo lunes. En el figurarán Brigida Reyes, del Departamento Vocal, y Alfredo Vitangcol, del Departamento de Teoría y Composición del Conservatorio de Musica, Universidad de Filipinas. Este programa comenzará en la estación KZEG a las cuatro y media del lunes por la tarde. A las cinco se oirá el resto del programa por la estación KZRM.

Estos dos graduandos del conservatorio serán acompañados por Rizalina Esconde, violinista, y Benedicta Macaisa y Purificación Papa, pianistas. La diseminación se hará por control remoto desde el Villamor Hall.

Aida Sanchez, pianista hará oir su programa de graduación desde el Villamor Hall esta noche por las estaciones KZRM y KZEG. Tomarán parte en su programa la soprano Enya Gonzales y Ruth Sevilla, pianista. Comenzará a las 5:30, en KZRM, y luego pasará, a las 6:10 a KZEG, para despues volver a KZRM a las siete de la noche, una vez que termine el período de información de dicha estación.

KZEG

2:00 p. m.—'Variedades.'
3:30 p. m.—'Popular review.'
4:00 p. m.—Hora filipina.
4:30 p. m.—Musica de estudio.
5:30 p. m.—Lyric Music House (continuacion del KZRM).
6:10 p. m.—Recital de graduacion de Aida Sanz, desde el Villamor Hall (continuacion del KZRM).
7:00 p. m.—Cantos, por Leon Gonzalez; Jose Periquet en el piano.
7:15 p. m.—Repeticiones.
7:30 p. m.—'Cheep Up Gang.'
7:45 p. m.—Cantos, por Terry Enage; Jose Abisamis en el piano.
8:00 p. m.—Selecciones clasicas.
8:15 p. m.—Cantos populares, por Betty Fogleman.
8:30 p. m.—'Kislap ng Wika.' Oliva N. Capili, Julita Gonzales, Juan N. Capili, Encarnacion Adriano, Jose R. de Guia, Francisco Reyes, Nemesio Galanoc, Tomas Espino, Amado Santiago, Pedro Cayabyab, Juan Martin, Felix Alvarez, Aurelio Ariston, Alfonso Briones, Ricardo Mapagtiis, Daniel Yaniza, Tomas Espino.

Domingo, Marzo 3

9:00 a. m.—Himnos y canciones sacras.
9:30 a. m.—'Memory Hour.'
10:30 a. m.—Selecciones de operas
11:30 a m—Musica popular
1:15 p m—Hora de la 'siesta musical.'
2:00 p. m.—Programa bailable.
6:00 p. m.—'Variedades'—Cantos españoles y filipinos.
7:00 p. m.—Repeticiones.
7:30 p. m.—'Heacock Sunday Night Recital," con Lorine Nash, piano, y Henry Mueller, baritono.
8:00 p. m.—Musica popular.

KZIB

Sabado, Marzo 2

7:00 p. m.—Notas del mercado.
7:05 p. m.—Programa Popular.
7:30 p. m.—Anuncios.
7:40 p. m.—Programa patrocinado por el Home Magazines.
8:00 p. m.—Programa de estudio.
8:30 p. m.—Club Beauty Products en el aire.
8:50 p. m.—Programa bicolano dirigido por Andrea M. Baduria.
9:15 p. m.—Programa de la Filipino Youth Radio.
D. Abordo, Arturo Jimenez y Jose Bernardo, Eduardo D. Alabastro, Juanita Lumanlan, Remedios Santos, Ernesto Rodriguez jr., Melita Castillo, Gilda Kilayco, Julio Aquino, Dr. Celedonio Francisco, Lourdes Villanueva, Jose Macaza, Sr. Centeno, Venancio Duque.

Domingo, Marzo 3

10:00 a. m.—Programa de estudio.
7:00 p. m.—Rev. Samuel W. Stagg.
7:15 p. m.—Programa Goldenberg
7:35 p. m.—La opera Di Lammermoor, con el siguiente:
Lord Enrico Athon—Enrico Molinari, bar.
Miss Lucia—Mercedes Capsir, soprano
Sir Edgardo Revenswood—Enzo de Muro Lomanto, tenor
Lord Arturo Bucklaw—Emilio Venturini, tonor
Raymond Bidevent—Salvatore Baccaloni, bajo
Alice—Ida Mannarini, mezzo-soprano
Normando—Emilio Venturini
9:30 p. m.—Programa de la National Economic Protectionism Association.
Florentino Ballacer, Gregorio S. Buensuceso, Zella J. Herrera, Eulogio B. Rodrigue, discurso
10:00 p. m.—Programa de la Young Philippines.
Francisca Singson, Manuel Castañeda, Professor Juan Asprec, Eladio Enriquez, Cecilio Joaquin, Rosario Tayao, Julio S. Garcia, Paloma Andrada y Lucia Alicando, Esperanza Carma, Tess Gomez, Marina Valdez, Evencia Farol, Dr. Andres Castillo.

Siluetas de RADIOLANDIA

POR S. SELECTOR

Burla burlando, por decirlo asi, mañana cumple esta pagina un año de existencia. Empezó con el epigrafe "La Musica de Todo el Mundo en el Hogar", pero despues apareció ya con el actual epigrafe: "Vibraciones del Radio". Y este servidor de Vds. no tardó en hacer su aparicion, y, por fortuna, hasta ahora conserva su incognito. Y se propone este segundo año, si no se lo lleva pateta o lia el petate, seguir presentando a sus amables lectores estas 'Siluetas', con el unico objeto de que se conserve el recuerdo de lo que, de otro modo, por venir del aire, se lo llevaria el viento.

"Estrella de la Mañana" ("Morning Star"), no solamente brilla al amanecer sino tambien suele brillar de noche desde KZRM. Ya sabran Vds. que me refiero a la joven diva Carmeling Hernandez, que nos regala de vez en cuando con preciosas canciones españolas. En su ultima aparicion en Radiolandia, el jueves antepasado, cantó 'Carmela' (como tuve la osadia de pedirselo), y tres canciones mas. Agradecidisimo, sirena del eter.

Gloria Alvarez es otra nueva cantante de cantos españoles a quien se oyo el jueves antepasado por una de las estaciones de Erlanger & Galinger. Tiene buena voz y es de esperar que no sea la unica vez que se le oiga.

En el 'Musicale' de Lorine Nash, de aquel mismo jueves, tomaron parte la notable pianista Olga Ifland, la contralto Asuncion Loanco-Lopez, la tiple dramatica Matilde Rivera, el tenor Vicente Villanueva, el violinista Sr. Tapales y la misma organizadora. Con elementos de este calibre está demas el decir que fue un concierto excelente, escuchado por incontables oyentes.

El viernes antepasado la estacion de Beck (que habrá recibido ya muchos testimonios de su aceptacion por el publico), nos hizo oir un programa especial mas de cantos en castellano. En el figuraron Carmen Rosales, Lucy Artacho, Lolita Carvajal y el Bohemio Errante, las tres primeras cantando canciones muy bonitas y el ultimo haciendonos saborear una bella declamacion. Y los programas de esa estacion del 23 y 25 ultimos (sabado y lunes) fueron excelentes.

"Momento Lirico", organizado y dirigido por Antonio Serrano, nos hizo oir a la soprano Marieta de Galan que cantó 'Quiereme' y 'Buenos Aires'; una declamacion por el Sr. Serrano, "El Bohemio"; y un solo de piano por Ariston Avelino. Todos, naturalmente, se lucieron, como siempre. El Sr. Serrano no queda a la zaga en esto de "escoger" participantes de sus programas.

Coincidiendo, en parte, con el programa del "Momento Lirico" se oyó el del "Circulo Hispano" de los Carvajal. Un programa bueno y escogido, dedicado a un asiduo colaborador nuestro. El Sr. Jose Garcia, baritono de excelente voz, canto "Yo No Se"; Pacita Carvajal, 'Palabras de Amor'; Lourdes Carvajal, 'Cierra Los Ojos' (de 'Un Capitan de Cosacos'); Fe Carvajal, 'Recordar'; Rene del Valle, 'Negra'; y Josefina Guivelondo, 'Besame en la Boca'. Esta ultima y Lourdes Carvajal tambien acompañaron al piano a los cantantes.

Y 'Manila Radiolites' hizo otro derroche de cantantes y musicos el miercoles pasado. Entonces oimos, deleitados, a las hermanas Silos (SSS), a Lolita Alfaro, a Flor del Valle, a Mario del Rio, al Trovador, a Delia Hernandez, al Pajaro Azul, a Chengoy y Pachong y a muchos mas que no menciono por no extenderme demasiado. "La cancion 'Cha Cha Cha', de la pelicula lirica 'La Caravana', por las hermanas Silos, superiorisima. Y Chengoy y Pachong tan ocurrentes como siempre. Y hasta la proxima.

La Meralco prepara una diseminacion

Presentara al cuarteto de cuerda de damas el martes en la KZRM

La Manila Electric Company, por la estación KZRM, hará oir su primera diseminación el mártes proximo. En ella figurará el Cuarteto de Cuerda de Damas del Conservatorio y será muestra de la clase de programas que se podrán oir por esa estación todos los martes a las 7:45 p. m.

Las artistas que forman ese Cuarteto son: Veneranda Acayan, primer violin, Marcela Aquino, segundo violin, Rosalina Esconde, viola, y Carmen Reyes, violoncelista. Son alumnas de las más aventajadas del Conservatorio de Música de la U. P., y han organizado el unico cuarteto de damas que se conoce en el Extremo Oriente.

El primer programa será de la naturaleza de un programa general, para el entretenimiento de todos los radio oyentes. Los programas venideros serán dedicados a los varios pueblos o grupos de pueblos a quienes la Manila Electric Company suministra fluido eléctrico.

Otro aspecto interesantísimo relacionado con estas diseminaciones de la Meralco será el concurso que se abrirá para varias provincias que se surten del fluido electrico de la Meralco consistente en hallar a los mejores cantantes de esas regiones. Los ganadores en los concursos provinciales serán designados por los gobernadores de esas provincias para venir a Manila al objeto de participar en programas especiales durante la hora de la Meralco. Más tarde se anunciarán otras características de esta serie de programas de la Manila Electric Company.

Prosperidad creciente para el radio se augura este año

Los progresos alcanzados el año pasado son mirados con satisfaccion pues contribuyeron a una mejora economica

Por E. C. Crimley, Gerente de la RCA Victor Division, International RCA Manufacturing Co., Inc.

La industria del radio, como un todo, puede contemplarse con satisfacción por el progreso que ha hecho en el año 1934. El radio tuvo completa participación en la mejora economica de todo el mundo que poco a poco está dando fin al período de la depresión.

La expansión universal en las facilidades radio emisoras; la mejora observable en la calidad de los programas; el mejoramiento de los receptores, que los hacen capaces de recibir toda onda hasta un grado en que antes no era posible, todos estos han sido importantes factores para crear un estímulo en la industria. En los mercados abiertos a la competencia universal los aparatos americanos han llenado el campo y han adquirido una reputación justamente merecida que les pone a la cabeza.

Tambien ha sido notable la gran disminución en "liquidaciones" o ventas de aparatos "deteriorados", estado de cosa que hacía tiempo requería una enmienda; y la tendencia de los consumidores se ha pronunciado hacia una demanda de aparatos de mejor funcionamiento y de mayor precio.

Todas las indicaciones son que en 1935 dará comienzo un período de prosperidad creciente, no solo en cuanto al radio, sino también en cuanto a otras industrias igualmente importantes. Nosotros, en la RCA Victor, confiamos en un nuevo año de actividad efectiva que cada vez tomará mayores proporciones basada en fundamentos solidos de integridad en la producción y en política.

Oiga toda la Preciosidad de las
Diseminaciones Extranjeras
con el
SISTEMA DE ANTENA MUNDIAL
Mejora Cualquier Radio excepto con el nuevo RCA Victor
"MAGIC BRAIN"
—*la Perfección!*
Distribuidores Exclusivos en Filipinas:
ERLANGER & GALINGER, Inc.
Edificio Regina
MANILA
Baguio-Iloilo Cebu-Bacolod

"Servirán a la HUMANIDAD para siempre"
RCA VICTORS

"MAGIC BRAIN"
TONO CLARO—EFICIENTE
A PRECIO RAZONABLE
Almacen al Detal de "RCA"
THOMPSON
Electrical Company
Tel. 2-11-07 Plaza Sta. Cruz
Wm. F. Cadwallader, Gerente

Consistentemente
Segura

Recepción de Toda Onda

con un
Radio RCA VICTOR "MAGIC BRAIN"
Modelo 143
Superheterodino
8 Tubos—Toda Onda
P17.00 mensual
RCA Victor Co., Inc., Inter. Div., Camden, N. J., E. U. de A.
Distribuidores Exclusivos en Filipinas
ERLANGER & GALINGER, INC.
Edificio Regina
Baguio—Iloilo MANILA Cebu—Bacolod

El Departamento de Radio
HEACOCK'S
Anuncia—
Un nuevo y completamente equipado
Departamento de Servicio
para Radios de
ONDA CORTA
Conociendo la importancia del ajuste adecuado de los Aparatos de Radio de Onda Corta, nos hallamos preparados para ofrecerle un servicio experto a fin de que Ud. pueda obtener la mejor recepción posible de su radio.
Aprovechese de Nuestros Tecnicos e Instrumentos.
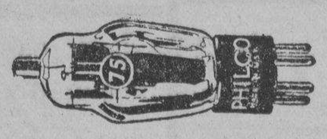
TUBOS "PHILCO" DE GRAN POTENCIA
Mejoran el Funcionamiento de Cualquier Radio—
Ponga su radio en la mejor condición para obtener todos los grandes programas diseminados por radio. Reemplace sus tubos viejos con los nuevos Tubos PHILCO que son mas eficientes, duran mas y consumen menos corriente. Estan completamente garantizados.
Analisis Gratis de Sus Tubos de Radio—
Dentro a la Entrada de Denniston's
H. E. HEACOCK Co.
Tels. Nos. 2-11-60 y 2-11-63

Grunow Radio
SIGNAL BEACON
COMUNICA CON LAS ESTACIONES DEL MUNDO
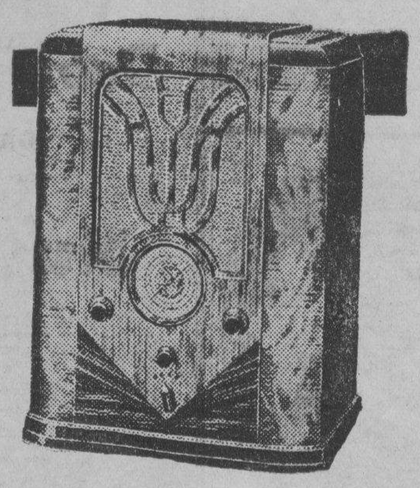
Modelo 750
4 Bandas de Ondas, 550 a 21,700 kilociclos.
Juegos Separados de Bobinas, para cada banda de onda.
Transformador de Fuerza Universal.
Completamente protegido.
Regulador del Tono Variable de Escala Completa.
Regulador Automatico del Volumen.
Conexión de antena doble emprotrada.
Entonación "Vernier".
Condensador "4 Gang".
Consumo de Fuerza solamente 75 watts.
P154.00
The A & P Co., Inc.
TR 2-35-80
620 Escolta

COCHES USADOS
PRECIOS ECONOMICOS
Cut to the Core
(Reducidos A Lo Minimo)
10
PLYMOUTHS
1931 ó más recientes modelos
P950 a P1500
7
CHEVROLETS
P300 a P1100
10
BUICKS
P300 a P1150
12
CHRYSLERS
P200 a P1250
Vealos V. ahora-Estan en exhibicion
LUNETA MOTOR COMPANY
54 SAN LUIS, MANILA TEL. 2-13-71

M.E.C.D. 2016

PAGINA SOCIAL

De la COLONIA ESPAÑOLA

Por Gloria Romero Salas
Teléfono 5-62-29

Los encantadores niños Rosy Muñoz y Rafaelito Azada, luciendo los ricos trajes de Madame Pompadour y Luis XV, que llamaron poderosamente la atención y obtuvieron uno de los primeros premios en el baile infantal de disfraces del Carnaval.

El Sabado proximo 9 del actual a las siete de la mañana tendra lugar en la Basilica de San Sebastion la boda de la bella Srta. Maria Asunción Ortigas Vargas con su primo D. Rafael Ortigas Ynchausti, joven abogado.

Después de la ceremonia los Sres. de Ortigas recibirán a sus invitados en el Casino Español.

Pasado mañana lunes, en la iglesia de Malate se dirán Misas a las seis y a las siete, que serán aplicadas por el eterno descanso del alma del Sr. D. Fausto Preysler, de cuyo fallecimiento se cumple mañana el primer aniversario.

Asistida por los Dres. Moreta y Aboitiz, ha dado a luz felizmente una niña en el Hospital Español de Santiago la Sra. de Enrique Infante. Tanto la madre como la recien nacida se encuentra en estado satisfactorio.

Desde hace unos dias se encuentra en Manila, procedente del Sur, la Sra. de D. Jaime de Castellví con su hijita Maria Dolores.

El lunes 4, primer aniversario del fallecimiento de Dña. Milagros Nessi Vda. de Chiene, las misas que se dirán a las 6:30 en la Iglesia de Malate; y en San Marcelino; a las 6:00 en Lourdes (Intramuros); a las 5:30 en la Capilla del Hospicio de San Jose y a las 7:00 en la Iglesia de San Agustin, seran aplicadas por el sufragio de su alma.

Despues de pasar unos dias en Manila, han regresado a Shanghai los Sres. de Aboitiz (D. Alberto).

La señorita Julita Ortigas reunió ayer en su residencia a un pequeño grupo de sus amigos con motivo de su cumpleaños. Eran estas Emilia Herman, Carolina Chicote, Luz Kahn, Maitina Gonzales La O, Isabel y Maria Luisa Ortigas, Paz y Maruja Romero-Salas, Mercedes y Nati Ugarte, Blanquita Danon, Lourdes Moreno, Vita y Remedios Miranda, Lolita Summers, Mary Jones y Ofelia Brias.

El Lunes 11 se celebrara en el Tiro al Blanco, el "Bridge Mahjongg" Té a beneficio de la Antituberculosa.

Las mesas pueden reservarse a la Sra. de René Levy telefono 5-68-02; Sra. de Francisco Ortigas, telefono 2-23-10; Sra. de Jose Yulo, telefono 5-74-29.

Madame Florigny fue ovacionada por segunda vez

El segundo concierto de Renee Florigny, notable pianista francesa, fue otro exito, habiendo asistido al recital numeroso y selecto publico. El acto tuvo lugar en el Manila Hotel el jueves pasado.

Correspondiendo las entusiastas ovaciones del auditorio, Madame Florigny ejecuto dos numeros extras, el Vals de Brahms y la Sevillana de Albeniz, dos de los autores que gozan de gran popularidad entre los pianistas de Manila. La concertista francesa interpreto en este su segundo concireto, composiciones de Beethoven, Debussy, Falla, Chopin, Gounod-Liszt, Leschetizky, y Schumann. En todos los numeros fue muy aplaudida.

Madame Florigny toco en un piano Gaveau, de La Estrella del Norte.

Del maquillaje

Nena Lerma.

Una de las expertas en el arte del maquillaje se encargará del tocado artístico de la heroina de "La Traviata" y otras artistas que tomarán parte en la "serata d'onore" de Nelia Manalo el 4 de marzo. Ella no es sino Nena Lerma, que está al frente del departamento facial del "Sally's Beauty Shoppe".

Carnet Social

Sábado, Marzo 2

'U. S. T. Atelier'—Musicale en el Paraninfo de la Universidad de Sto. Tomás.

Té en honor a la Misión Comercial de Amuy, en la Ciudad del Carnaval.—Anfitrión: Secretario Eulogio Rodriguez.

Club de damas de la Constabularia—2.a reunión social en Gagalangin.—Huéspedes de honor: Coronel Fort y señora, Coronel Valeriano y señora, Capitán Torres y señora, Capitán Jalandoni y señora.

Philippine Columbian — Función teatral en el Little Theater.

Club Aleman — Baile de disfraz en la casa-club.

Mary Johnston Hospital Alumnae Association — Banquete anual en los jardines del Hospital Mary Johnston.

Auditorium — 'Varsity Ball'.— *Chairman*, Capitán Fidel V. Segundo.

Domingo, Marzo 3.

Recital de Mercedes Matias, soprano coloratura, en el Villamor Hall.

Auditorium — Noche de Miss Philippines. — *Chairman*, Hon. Buenaventura Rodriguez.

LACSON-VENTOSA

Para el sábado, 9, está concertada la boda de la Srta. Adela Ventosa y Salvador Lacson, cuyas fotografías aparecen en esta página. Salvador Lacson es hijo de Don Eulalio Lacson, de Talisay, Negros Occidental. La novia es miembro de la familia Ventosa (D. Arsenio), de Manila. Las ceremonias tendrán lugar en el templo de Lourdes, a las 7:00 p. m., terminadas las cuales, la comitiva nupcial y sus invitados pasarán al Manila Hotel, en donde se servirá una espléndida cena.

Autor

F. Buencamino.

El "pageant" de la Far Eastern University "Las Hijas de Bathala", presentado en el Auditorium del Carnaval el 26 de febrero, ha gustado no solo por su argumento original, sino también por su música genuinamente típica. La música fué arreglada por el Profesor Francisco Buencamino. Todos los fragmentos musicales están basados en aires populares del país.

"Las Hijas de Bathala", será presentada por segunda y última vez mañana, Noche de Miss Philippines, en el Auditorium del Carnaval.

La Srta. Amading de Leon dara su fiesta en el "Wack Wack"

La comida íntima que, en celebración de su cumpleaños, da la Srta. Amading de León en obsequio a sus amigas, tendrá lugar, no en la residencia de la familia, sino en el Wack-Wack Country Club. Aunque unas 60 invitadas se agruparán con la anfitriona en su fiesta onomástica, la comida, por el luto que guarda la familia, no rebasará los linderos de lo estrictamente íntimo.

Amading, rozagante capullo apenas entreabierto al acariciante ósculo del sol de la feliz edad moceril, es la ija menor del finado "capitán" Pepe de León y de Da. Narcisa B. de De León, de San Miguel de Mayumo, Bulacán.—*Ana Haw.*

Novena de la Gracia

En San Ignacio se practicara la popular Novena de la Gracia en honor de San Francisco Javier desde los dias 14 al 12 del presente mes. Los actos se haran a las 6:30 por la mañana y las seis de la tarde.

Elementos de la Manila social y oficial patrocinan la proxima audicion de "La Traviata"

El lunes, 4 de marzo, tendrá lugar en el Opera House la esperada "serata d'onore" de la soprano filipina Nelia Manalo, en la que se pondrá la preciosa ópera de Verdi, "La Traviata", con un personal filipino encabezado por la Srta. Manalo. Esta cantará el papel de la heroina, Violetta Valery, cantado con resonante éxito en varias audiciones de la Manila Chamber Music Society. Josefa Verzosa cantará el papel de Flora, y los Sres. Octavio Cruz y Francisco Sanchez personificarán a Alfredo Germont y Georgie Germont, respectivamente. Completan el reparto, Carmen Bernabé, de Annina; Felicisimo Ocampo, de Gastone; José García, Baron de Duphol; Ricardo Nicasio, Dr. Grenville; Pantaleon Lopez, Marques de Obigny, y Simeon Sarmiento, de Giuseppe.

La lista de patrocinadores incluye a los siguientes:

Sra. de Quezon, Quintin Paredes y señora, Sergio Osmeña y señora, Elpidio Quirino y señora, José Yulo y señora, Melecio Arranz y señora, José Zulueta y señora, Juan Posadas y señora, Alejandro Albert y señora, Guillermo Gomez, José Bagtas y señora, Serafin Hilado y señora, José Melencio y señora, Jorge Bocobo y señora, Salvador Lagdameo y señora, José M. Hilario, Eusebio Orense y señora, Vicente Madrigal y señora, John Hausserman y señora, Basilio Valdes y señora, Bienvenido Lagdameo y señora, Juan Panopio, Miguel Unson y señora, Arsenio Luz y señora, Je-

(*Continua en la pág. 19*)

Srta. NELIA MANALO

Animado party infantil de Pacita Barretto

La niña Pacita Barretto, que aparece en la fotografía, en medio de la primera fila, celebró su cumpleaños con una fiesta infantil que resultó muy amena y divertida. La reunión tuvo lugar ayer tarde en la residencia de los padres de Pacita, los Sres. de Barretto (José), en Santamesa.

CARNAVALINAS

Los trajes, tejidos e industria textil del pais, en auge.-Radioso y elegante festival del Club Premiere Night en el Palacio de las Danzas

Por ANA HAW

Al amparo de la noche "Premiere de los Clubs", anoche tuvo lugar, en el Auditorium del Carnaval, la tercera de la serie de las fiestas de glorificación de los trajes del país. El Baile de Candidatas patrocinó la primera; la Exhibición de Modas exaltó la segunda, y, anoche, la de los Clubs entronizó la tercera. Representando a diversas entidades sociales y recreativas, desfilaron en magnificente "rendez-vous" ante Su Magestad, la Srta. Filipinas de 1935, Sus Altezas, las Estrellas del mundo social, las más de ellas, casi todas, con solo tres excepciones, tan altezas y tan magestades, con sus ternos a la filipina. Ellas eran Pacita Roxas, Emma Unson, Purita Kalaw, Julieta Abad, Purificación Súnico, Maria Osmeña, Lily de Tavera, Helen Albert, Amparo Seña, Mi-

(*Continua en la pág. 19*)

PERSONALES

Las señoritas Carmen y Luisa Araneta, de Molo, Iloilo, han sido admitidas como socias del 'Kahirup.' Carmen y Luisa son sobrinas del difunto Don Gregorio Araneta.

El Sr. Frederick Schaer y señora, dueños del tea room 'Astoria,' daran una fiesta mañana la noche en el Plaza Hotel, con motivo del bautizo de su primer hijo, Robert Schaer.

La Srta. Aurora Dueñas, hija del Capitan Ricardo Dueñas, fue operada de apendicitis por el Dr. M. M. Lazatin en el Mercy Hospital.

Ayer fallecio a la edad de 77 años, en su residencia en Sampaloc, el Sr. Ariston Rivera. El sepelio tendra lugar mañana, partiendo el cortejo funebre a las 3:30 p. m., desde la casa mortuoria calle España, al Cementerio del Norte.

"Las Vdas. Alegres"

Esta noche, a las ocho y media en punto, tendra lugar en el Opera House la representación de la chistosisima comedia "Las Viudas Alegres", un gran exito de risa, en que sin duda alguna, la señorita Nenita Farias cosechara uno de sus exitos teatrales mas rotundos.

Danzarina clasica

La señorita Molly McGavin, que interpretara un baile aristocratico ruso, en la función coreografica del Cosmopolitan Ballet & Dancing School dirigido por Madame Adameit. Este festival de danzas clasicas tendra lugar el 12 de Marzo en el Teatro Metropolitano.

MANILA GRAND OPERA HOUSE
DIRECTOR: Prof. Bonifacio Abdon
IL TROVATORE *Opera en 4 Actos por Verdi*
REPARTO:
"LEONORA", Angela A. de Gonzaga; "AZUCENA", Soledad Villareal de Abdon; "INES", Julia M. Gonzales; "MANRICO" (el Trovador), Octavio Cruz; "EL CONDE DE LUNA", Pantaleon Lopez; "FERNANDO" (Adjutant of Count), Andres Centenera; "RUIZ", S. Manguino; "A GYPSY", G. Joven. Monjas, Soldados, Gitanos, Sirvientes, Etc.
MARZO 15, 1935, 8:45 P. M.
A Beneficio de la Soprano
Doña Angela A. de Gonzaga
de la "Manila Chamber of Music Society"
BILLETES DE ENTRADA:
PALCOS ... ... P18.00 — BUTACAS A a Q P2.00
12.00 — BUTACAS R a Z 1.50
9.00 — ENTRADA GRAL. 0.50
Venta de localidades: "NATIONAL DRUG STORE" Ave. Rizal. canto Ronquillo Tel. 2-13-49

Un sustituto del vidrio para cubrir invernaderos, para marcos de semillas y para gallineros—
CELLINE
es un alambre galvanizado con capa de celulosa acetada, para cercados, con 36 pulgadas de ancho, viene en rollos largos y puede cortarse en cualquier tamaño que se desee. Admite los Rayos Ultra-Violeta que el vidrio rechaza y es, ademas, inquebrable.
Preparese ahora, en tiempos de calor, para la proxima temporada de lluvias.
PARSONS HARDWARE CO. 805 Echague MANILA

Candies
BUNTE'S
Rellenados con Pili, Nueces, Crema, Etc.
Jarro de 2½ onz. 25¢

GENUINAS PIEDRAS DE NACIMIENTOS
JOYERIAS DE CEYLON
Manufactura—Condiciones Faciles
"Darley's Jewelry Store"
83 Real, Intramuros
Tel. 2-60-29 Manila

ARO
Colonia, Extracto, Locion
A Granel
Real 81 Intramuros

Pianos Chassaigne Freres
A. Romonach E. Co. Inc
Agentes Exclusivos

RIZOS DE ULTIMA MODA
al estilo de Hollywood!
Venga a ver nuestros Nuevos Modelos de RIZADO PERMANENTE
BALLECER HAIR DRESSER
351 Ronquillo, frente Cine Grand. Tel. 2-12-32

Exhibición Anual de Danzas Clásicas de la
COSMOPOLITAN BALLET AND DANCING SCHOOL
Con el auxilio de los discípulos de Madame Adameit en el Metropolitan Theatre, el Martes, Marzo 12, a las 9:00 P. M.
Reserva de Billetes ahora en 727 San Marcelino. Tel. 5-62-36

PARA conservar su cabello con un atractivo ondulado o rizado
USE SIEMPRE LA INIMITABLE
Brillantina "Natco"

Insistid en pedir los productos "NATCO" —son los mejores.
De venta en todas las farmacias y bazares

Las Damas Elegantes de Manila se han convencido de que nuestros métodos son de los mas efectivos, los mas faciles y mas económicos.
FE'S BEAUTY SHOPPE
314 Nebraska Tel. 5-77-63

¿Ha Culpado Vd. Alguna Vez A Sus Ojos Sus Dolores De Cabeza?
LA mayoria de los dolores de cabeza sobreviene por las tardes, después de la labor diaria. Cualquiera de los varios músculos del ojo puede causar un fuerte dolor de cabeza. Ataque su dolor de cabeza en su raiz.
HAGA EXAMINAR SUS OJOS POR NUESTROS OPTOMETRAS REGISTRADOS

Escolta Optical Company
167 Escolta, Manila, I. F.
(Cerca del Puente Escolta, Frente al Philippine Trust Company)
Averigüe nuestras faciles condiciones de pagos.

KATIALIS

PAÑO BLANCO
Una Cara linda pero plagada de PAÑO BLANCO, no atrae, ni encanta. Usando el KATIALIS, se recobra la atracción y el encanto del semblante, pues el KATIALIS es un curativo, eficaz y rapido del PAÑO BLANCo. Tambien lo es de la SARNA, HERPES, ECZEMA, GRANITOS, SARPULLIDOS, CASPA, SOBAQUINA, ESCORIACION, FORUNCULO, ABSCESO, HERIDAS, ANTRAX y de las picaduras de mosquitos, chinches, pulgas y otros animales dañinos.
Se vende en lts farmacias o pidase por medio del adjunto cupon.
FORMULA: Menthol 0.40 Gm. Salicylic Acid 1.50 Gm., Resorcinol 3.00 Gm., Zinc Oxide 3.00 Gm., Precipitated Sulphur 3.00 Gm., Benzoinated Lard 80.00 Gm., Oil of Bergamot Q. S.
Dr. LORENZO C. REYES
405 San Lazaro. Manila
Sirvase enviarme 1 tarro de Katialis cuyo importe de P1.20 *($1.20 en el extranjero) va adjunto*
Nombre .....
Direccion .....

Belleza y Encanto Naturales para su Rostro y sus Manos
CREMA NIVEA

Porqué no dar a su rostro y a sus manos un cutis igual al suave, fino que tienen las partes del cuerpo que solemos llevar cubiertas? El aire, el sol, el agua y ciertos cosméticos suprimen de las partes expuestas de su cutis, ciertos elementos necesarios para tener un aspecto saludable y atractivo. La CREMA NIVEA devuelve a la epidermis todos sus encantos, corrige la aspereza que la exposición al aire produce y deja el cutis de la cara y las manos tan suave como el de la parte mas delicada de su cuerpo.
Si las glandulas aceitosas del cuerpo fallan en sus funciones, el ACEITE CUTANEO NIVEA devuelve la lubrificación necesaria al organismo en forma eficaz. El ACEITE CUTANEO NIVEA, sirve tambien para limpiar el cutis ,pero de manera mucho mas suave que el jabon por lo que se recomienda para las epidermis mas delicadas. Aplicándolo repetidamente, se obtiene en el cutis una capa de agradable color moreno, sin necesidad de sufrir las molestias de las quemaduras del sol.
La CREMA NIVEA y el ACEITE CUTANEO NIVEA, contienen Eucerita, un descubrimiento de un famoso dermatólogo Aleman. Por esta razón NIVEA penetra en los poros, alcanza las capas internas y devuelve al cutis todo el encanto natural. Protege la piel contra la aspereza que producen las labores diarias, contra la sequedad, las quemaduras producidas por el sol, las aguas malas, el polvo y otros elementos que irritan la epidermis.
BOTICA BOIE
Philippine American Drug Co.
95 Escolta
MANILA
ACEITE CUTANEO NIVEA

GOLDENBERG'S
PLAZA CERVANTES
ESPECIALIDAD EN ARTICULOS AMERICANOS
LA MAS ELEVADA CALIDAD A LOS PRECIOS MAS BAJOS
Acabamos de Desempacar

PIQUES Y BROADCLOTH ESTAMPADOS
Marca "PEPPERELL"
De los ultimos diseños. Colores garantizados que no se desmerecen. Muchos otros nuevos articulos.
SURTIDO COMPLETO DE NOVISIMOS PADRONES "EXCELLA"

M.E.C.D. 2016

CUATRO MUEREN EN ACCIDENTES DE AUTOMOVIL

Graves percances en primeros días del mes en provincias

Un "washing", un cincuenton y dos niñas han muerto en accidentes automovilisticos ocurridos en varias provincias de Luzon, en estos primeros dias de marzo. En un accidente ocurrido con anterioridad, pero ya en el mismo mes, varias personas resultaron heridas. Despachos de los corresponsales de la TVT, en que se dan cuenta de estos accidentes, van a continuacion:

(Servicio Telegrafico)
Exclusivo a La Vanguardia

Santa Cruz, Laguna, 2 de marzo.—Los primeros dias de este mes se han caracterizado por graves accidentes automovilisticos. Unas ocho horas despues de ocurrido el primer accidente del mes en esta provincia, en el pueblo de Pakil, en que siete fueron heridos, tres gravemente, en un truck de la propiedad de un chino, otro truck, de la propiedad del chino Yu Ingco, cargado de copra y procedente de Mauban, para Manila, choco hoy con un poste electrico en el barrio de Bubucal, de este pueblo, muriendo el 'washing' instantaneamente. El chofer, Pedro Bonifacio, ha sido detenido por la policia.

(Servicio Telegráfico)
Exclusivo a La Vanguardia

Dagupan, Pangasinán, 1.o de marzo.—Atropellado por un camión procedente de Manila y guiado por el chino Ong Bong, Juan Cabato de cincuenta y tres años de edad, murió instantáneamente aquí esta mañana. El camión, que iba en dirección a Vigan, se encontró con una carromata en el camino, detras de la cual salió el anciano que trataba de cruzar la calle. El conductor del camión trató de torcer el volante del vehículo para evitar el accidente, pero apesar de sus esfuerzos, la rueda derecha del camión cogió al anciano y pasó sobre su cuerpo.

De otro accidente automovilistico fatal, fue victima Corazon Sangalang, de 5 años, de San Jacinto. Fue atropellada por un bus de la Pantranco No. 46 en el mismo dia. Esta niña murió al cabo de unas horas de haber llegado al Hospital Provincial.

Vicente Bernal, el conductor del bus, ha sido arrestado y se le exigió como fianza la cantidad de P2,000.

(Servicio Informativo)
Exclusivo a La Vanguardia

Malolos, Bulacan, 1 de Marzo.—Remedios Torres, de 4 años de edad, hija de Anastasio Torres, fue muerta instantaneamente por un automovil en el barrio de Calison, Calumpit, de esta provincia. La niña estaba cruzando la carretera cuando fue atropellada por el camion T.-5263 guiado por Ty Juat.

El camion iba para Sta. Lucia, Calumpit, para cargar caña con destino al North Luzon Sugar Co., cuando el accidente ocurrio. El conductor ha sido arrestado y querellado por homicidio por imprudencia temeraria.

Por la ampliación de la Iglesia de Sampaloc

La campaña de levantar fondos en el Distrito de Sampaloc con el fin de agrandar su Iglesia, esta interesando a muchos elementos.

En la Junta General que la presidenta Srta. Felisa B. Francisco ha convocado recientemente en el Convento estuvieron personas de viso, contandose, entre las damas, la Sra. de Araulio, la Vda. de Basa, La Srta. Balbinita de Lacson, la Srta. Villaflor, y la Srta. Aurora Ortiz. Entre los caballeros, el Rev. Jose M. Pamintuan, los Sres. R. Villaceran, I. Santiago, A. Roa, V. Fox, A. Calixto, Dr. M. Sucgang, C. Pasicolan, J. Bernal, G. Galvez, M. S. Jocson, y M. Hernandez.

Ha quedado formada la "Asociación Laoretana," para encauzar la campaña de recaudación con destino al ensanche de su Iglesia.

A juzgar por la animación que se nota entre todos la campaña sera un completo exito. La Directiva celebrara reuniones todos los sabados de 5 a 6 p. m.

Concurrida fiesta en casa de Roman Ozaeta

El abogado Sr. Román Ozaeta, de la firma Gibbs, McDonough y Ozaeta, celebró su cumpleaños el 28 del mes último con una brillante y concurrida fiesta dada en su residencia en San Juan, Rizal. Entre los invitados estaban los siguientes:

Secretario Teófilo Sison, Sub-Secretario Cesar Bengzon, Juez Pedro M. Sison, Juez Quirico Abeto, abogado C. A. McDodough, ex-Juez Anastasio R. Teodoro, Sr. Francisco Benitez y señora, Sr. José Gil y señora, Sra. de Melecio Arranz, Dr. Sixto de los Angeles, Dra. Leonor de los Angeles, Dra. Adelaida de los Angeles, Srtas. Josefina y Aring de los Angeles, Sr. Jaime de los Angeles, abogado Eulalio Chaves, Director Juan Ruiz e hija, abogado Juan R. Liwag, abogado Bonifacio Ortega, Sr. Ciriaco Raval y señora, Sr. Jesús Dineros, Sr. Francisco Javier y señora, Sra. Isidra U. de Barretto, Mr. y Mrs. Bish, Sr. G. B. Tengco, Coronel Paulino Santos, Srta. Severina Llana, abogados José C. Tolentino y José de Guía, Srta. Anita Azanza, Srta. Clarita Cruz, Sr. Emiliano Remo y señora, Sr. Plácido Manalo y señora, abogado Moisés Gonzales, Sr. Juan F. Nakpil, Sr. Manakil y señora, Dr. Siasoco y señora, Sr. Clodualdo M. Cruz, Sr. Cornelio Cruz y señora, y otros.

McMicking dimite de la Junta de Apelaciones

Una resolución expresando el pesar por su separación y el reconocimiento a los valiosos servicios prestados por el Sr. Jose R. McMicking, hijo, ha adoptado la Junta de Apelaciones sobre tasaciones esta mañana, al tributar una cordial despedida al miembro que ha tenido que dimitir por sus numerosos trabajos. El Sr. McMicking es un perfecto conocedor de la situación de los bienes raices en Manila, según la Junta. En la fotografia aparecen de derecha a izquierda los Sres. J. A. Araneta, Dr. R. Ongsiaco, Manuel Quiogue, Tomas Alfonso (presidente de la Junta), Jose E. Tolentino, secretario, Simplicio de los Santos, José R. McMicking, Dr. Gavino Pobre y Julio Francia, tasador de la ciudad.

A continuación va el texto de la

"RESOLUCION

"Por cuanto, el Sr. José R. McMicking ha presentado su dimisión como miembro de esta Junta de Apelación de Contribuciones, por las muchas ocupaciones que lo imposibilitan a asistir debidamente a los trabajos y deliberaciones inherentes a su comisión; y

"Por cuanto, se ha demostrado que la colaboración del Sr. McMicking en los trabajos de la Junta es de suma utilidad, por el conocimiento y experiencia que tiene en la valoración de los bienes raíces y por el espíritu de justicia y equidad que había demostrado en sus actuaciones;

"Por tanto, se resuelve manifestar como por la presente se manifiesta, el pesar que esta Junta siente por la separación de su querido miembro el Sr. José R. McMicking; abrigando, sin embargo, la esperanza de que una vez fuera de la Junta, dicho señor continuara colaborando con los miembros de esta en la apreciación de los bienes raíces de la Ciudad, impulsado por el espíritu cívico que siempre le ha caracterizado.

"Se resuelve, además, ordenar al secretario que expida copia certificada de esta Resolución para conocimiento y satisfacción del dimitente.

"Aprobada unánimemente por la Junta de Apelación de Contribuciones, en su sesión del día 28 de febrero de 1935.

"Tomás Alfonso, Presidente; Manuel Quiogue, R. T. Ongsiako, José Araneta, Simplicio de los Santos, Gavino Pobre, miembros.

"Refrendado: José E. Tolentino, secretario."

SE UNEN TODOS LOS COLEGIOS DE DENTISTERIA

Forman una asociación para elevar el "standard" de la profesión

Fomentar el estrecho contacto, las relaciones y la inteligencia entre los administradores y miembros de la facultad de los colegios dentales de estas islas y mantener y defender un elevado standard de instruccion dental, son, entre otros, los fines de la recien formada Asociacion de Colegios Dentales de Filipinas de la que fue elegido presidente por aclamacion unanime el Dr. Gregorio N. Agramon, organizador y decano del colegio de Dentisteria del 'Educational Institute of the P. I.'. Esta asociacion fue formalmente organizada el jueves pasado, 28 de febrero, despues de un almuerzo celebrado en el Tom's Oriental Grill en que se aprobbo y se ratifico la constitucion con los estatutos de la sociedad.

Al almuerzo asistieron los decanos de todos los colegios dentales de la ciudad. Al celebrarse la eleccion, los siguientes directivos fueron aclamados por unanimidad: presidente, Dr. G. N. Agramon; vicepresidente, Dr. Miguel Ochoa; secretario-tesorero, Dr. Casto del Rosario.

El Dr. Agramon fue el organizador y al presente es el decano del colegio de Dentisteria del 'Educational Institute'. Fue por varios años miembro de la junta examinadora de dentistas y anteriormente es conferenciante en la escuela de Dentisteria de la Universidad de Filipinas.

Los fines de la asociacion recien formada, segun sus organizadores, son fomentar el estrecho contacto, las relaciones y la inteligencia entre los administradores y miembros de la facultad de los colegios dentales de las islas: mantener un elevado standard de enseñanza en los colegios dentales-crear una agencia para la diseminacion eficaz de informes que se refieren al valor y la importancia de la Dentisteria como una division util del servicio de sanitacion publica.

Los dentistas, al parecer, estan demostrando una actividad extraordinaria este año. La formacion de esta asociacion de colegios dentales es singular por ser la primera de su clase entre los colegios profesionales de Manila que se agrupan juntos para una cooperacion mas estrecha y una mutua inteligencia. Semejante paso es oportuno porque tiende a eliminar posibles antagonismos entre ellos.

EN EL CINE IDEAL

Donald Cook, Evelyn Laye, Ramon Novarro in "The Night Is Young"

Numerosa concurrencia invade estos dias el Cine Ideal para admirar 'The Night is Young', preciosa revista musical filmada en los estudios de la Metro-Goldwyn-Mayer. Ramón Novarro y Evelyn Laye actuan de principales protagonistas. Centenares de hermosisimas muchachas elegantemente vestidas, infinidad de hombres con vistosos uniformes de oficiales del ejercito y otros detalles igualmente deslumbradores aparecen en uno solo de los episodios de la pelicula. La escena de la función de gala en el teatro imperial de la opera, es de las mas grandiosas.

ESTRELLAS CANTANTES

Gloria Swanson y John Boles, que actuan de principales protagonistas en la pelicula 'Music in the Air'. Esta cinta se exhibe actualmente en el Cine Lyric.

AUTOCALESAS EN LA CIUDAD CONTINUARAN

La Meralco no consigue que se revoquen licencias dadas a aquellas

La continuacion por algun tiempo mas del servicio de auto-calesas en Manila, que afecta a unos 29 operadores, ha sido dispuesta por la Comision de Servicios Publicos en una decision en que deniega la peticion de la Manila Electric para la cancelacion de los certificados de conveniencia publica expedidos a los empresarios de auto-calesas.

La Meralco alega en su peticion que los operadores de auto-calesas han interpretado de una manera abusiva e ilegal el proposito real del certificado de conveniencia que se les ha concedido, citando como uno de estos abusos la excesiva reduccion de su tarifa de pasaje y tambien la aceptacion de excesivo numero de pasajeros.

La Comision de Servicios Publicos, el sobreseer la peticion de la Meralco, sostuvo las alegaciones de los abogados E. Filamor y B. Francisco de que la peticion de la Manila Electric Company ya ha sido previamente decidida por el Tribunal Supremo.

La defensa arguye que en cuanto a las infracciones y abusos cometidos por los operadores de auto-calesas, la Meralco debe presentar una accion por cada caso que ha encontrado y del que tenga pruebas, y no una acusacion general.

John Boles canta en "Music in the Air"

John Boles goza hoy de popularidad entre los britanicos. John interpreta el papel de un cante de opera bavaro en "Music In The Air", interesante producción que se exhibe actualmente en el cine Lyric.

La caracterización requiere, entre otros requisitos, que Boles se lleve un monoculo en toda la pelicula. Creyendo que esto era una cosa sencilla, Boles no atendio las sugestiones que le habian dado los amigos, y le costo mucho trabajo por llevarlo.

Después de varias horas seguidas de ensayo ferviente, Boles pudo por fin conseguir la colocación de su monoculo.

Las dalagas filipinas de 1950 seran de las más bellas, dice Max Factor

Por DON WAHN

Que apariencia tendran nuestras hijas en 1950?

Si realmente le interesa saber esto, no tiene Ud. mas que mirar el album de la familia y fijarse en el tipo de la abuela cuando tenia sus diez y seis abriles, y era hermosa.

La Srta. 1950 será una version modificada de la abuelita.

Tal es la prediccion recientemente hecha por Max Factor una verdadera autoridad en Hollywood en cuestiones de belleza y que ha tenido bajo su tratamiento a las mas famosas caras de numerosas personas en el mundo.

"La tendencia hoy dia en cuestiones de belleza es remontarse a los buenos tiempos antiguos cuando se creia que lo artificial era un vicio y no una virtud, dijo Max Factor.

"En 1950, la tan cacareada 'epoca del Jazz' en que nuestras hijas se arrancaban las cejas, se rizaban el cabello y se pintaban la cara como muñequitas, dicha epoca, dice, pasará al monton del olvido.

"La moderacion es el ultimo grito de la moda en el arte de embellecer hoy dia" continua Max Factor. Las mujeres van aprendiendo que los elementos esenciales para el maquillaje como los polvos, colorete y lapices para los labios se usan como un complemento de la belleza—no para esconder las caracteristicas faciales". Ellas ya no andan por las calles hechas unas mascaras sino que eligen las tonalidades que armonicen con su color natural.

"La moda de arrancarse las cejas hasta solo quedarse una linea muy fina tambien estará en desuso en 1950, predijo Max Factor. Las mujeres han aprendido que con esta moda mas de una vez han tenido que necesitar de la ayuda del oculista".

"La moda de pintarse los labios excesivamente tambien fue abordada por Max Factor. Muy pronto se dirá adios a esta equivocada tendencia, y los labios que antes eran exageradamente rojos presentaran un bonito color natural.

"Sin seguir las tendencias de la mujer de hoy, la mujer del mañana tendrá su propia clave de la belleza, eminentemente femenina" concluye Max Factor.

Porque esperar el año 1950 cuando todos los dias, hasta el 9 de Marzo, tienen lugar en uno de los departamentos de la Casa Goldenberg, Plaza Cervantes, demostraciones de maquillaje correcto por artistas de Max Factor quienes tendran el gusto de explicar estos descubrimientos a las señoras interesadas. Pueden hacerlas una demostracion, indicarles los colores que armonicen con su tez y recibir una cajita de polvos para la cara de Max Factor completamente gratis y sin compromiso alguno.

Las tardes musicales del carnaval fueron un completo exito

Por el éxito alcanzado, las tardes musicales de las fiestas carnavalinas, implantadas durante tres días, por vía de prueba, llevan trazas de arraigar y aun de formar parte integrante del programa del Carnaval en los años siguientes. Es que la musica constituye una de las artes recreativas más extendida y popular en Filipinas, al extremo de que hasta las clases sociales más modestas y los barrios más remotos del país rinden ferviente culto a ella.

Del martes pasado al jueves, la dirección del Carnaval organizó una serie de conciertos musicales, coreográficos y vocales, con numeros de sello clásico unos y de carácter folklórico otros y a fé que, aun sin el concurso de reclamos y propagando extraordinarios, atrajo entusiasmos y simpatías. El del jueves, participado por una banda militar, otra de los Voluntarios Nacionales, la orquesta del Conservatorio de Musica de la Universidad de Filipinas, un coro de 400 voces de la Escuela Normal y varios otros elementos, resultó un verdadero éxito. Las piezas musicales de concierto, los cantos corales, los bailes típicos, todos propiamente preparados y dirigidos gustaron grandemente.

Al éxito logrado contribuyeron considerablemente la Asociación del Carnaval y las organizaciones participantes con la generosidad y los entusiasmos de que han dado gallardas pruebas en aras del fomento de las artes recreativas.

Herido en la espalda de un tiro accidental

(Servicio Informativo)
Exclusivo a La Vanguardia

Vigan, Ilocos Sur, 28 de Febrero.—Corsino de Leon, de este pueblo, fue herido accidentalmente de un tiro en la parte inferior de la espalda. El tiro fue causado por un revolver sin lincencia. El proyectil se alojó en la region lumbar.

El herido ha sido conducido inmediatamente al Hospital Provincial. Contra Jose Lagasca, causante de esta desgracia y dueño del arma sin licencia se ha presentado una querella por lesiones graves por imprudencia temeraria, mas otra por posesion ilegal de armas de fuego.

Alega Lagasca que el estaba limpiando su arma, sin saber que estaba, cargada, cuando esta se disparo, hiriendo a De Leon, que estaba cerca, de espaldas a Lagasca.

Reexhibicion de la 'Gay Divorcee'

"Gay Divorcee", una pelicula de gran lujo, presentada con gran éxito hace algunas semanas, se exhibe de nuevo en el Teatro Metropolitano este dia a petición de miles de personas que no tuvieron oportunidad de verla en su primera presentación.

Escenas espectaculares realzan el argumento de la pelicula. Se trata de una comedia muy amena, con partes deslumbradoras en que aparecen beldades encantadoras y gentiles danzarinas.

'Broadway Bill' en el Grand Theater

Warner Baxter y Myrna Loy, estrellas conocidos de la pantalla, aparecen en la pelicula "Broadway Bill" que ahora se exhibe en el cine Grand.

El argumento es muy distinto de las demás peliculas de su genero. Se combinan el drama, el romance y la comedia.

Las carreras de caballos, el sport de los reyes y de la plebe, constituyen parte principal de las vividas escenas de la "Broadway Bill".

Una gran cinta en el Capitol y en el Cine Fox

Grandioso, espectacular, admirable, tales son las expresiones que se oyeron de numerosos concurrentes que presenciaron la pelicula 'The Lives of a Bengal Lancer' que se exhibe en el Capitol y en el Cine Fox. Esta cinta Paramount es considerada como la mas costosa que se ha producido estos últimos años.

El argumento trata del arrojo, la disciplina bravura extraordinaria y pericia de un puñado de oficiales ingleses que dominan ingentes millones en la India. Cooper es un capitan de 41 de lanceros de Bengala, comandado por Sir Guy Standing. Richard Cromwell, el hijo de Standing, se alista como recluta en el regimiento.

Cooper y Tone otro oficial se encargan del entrenamiento del joven Cromwell pero en una de sus excursiones el joven recluta queda envuelto en un escandalo con una hermosa chica y es secuestrado por Mohammed Khan, un caudillo hostil, que espera que su padre le persiga, y asi proyecta realizar sus planes malevolos contra el viejo comandante.

El desenlace es de lo mas impresionante.

HOY
Primera Función 9 A. M.
Después 11, 1, 3, 5, 7, 9 P. M.

GRAND THEATRE

PRECIOS DE ENTRADA
9 A. M. hasta 3 P. M.
Palcos .. .. .. .70
Butacas.. .. .. .30
Despues de 3 P. M.
Palcos .. .. .. .80
Butacas.. .. .. .40

Los productores de "Lady For A Day" é "It Happened One Night" os traen dos rutilantes estrellas en una pelicula celestial!

WARNER BAXTER MYRNA LOY
"Broadway Bill"
A FRANK CAPRA Production
By Robert Riskin — Based on the story by Mark Hellinger
with WALTER CONNOLLY—HELEN VINSON
A Columbia Picture

ATRACCIONES ADICIONALES
Babes at Sea---Color Rhapsody

CAPITOL y FOX THEATRES
SE EXHIBE HOY
CAPITOL
9:00 A. M. Primera Función
Precios P.50—P.80—P1.50
FOX
10:00 A. M. Primera Función
8:40 P. M. Ultima Función Completa
PRECIOS P.40—P.80

Tres Soldados!
Todos heroes... camaradas viviendo, luchando juntos! *Espectacular... emocionante aventura!*

"THE LIVES OF A BENGAL LANCER"
A Paramount Picture with
GARY COOPER
FRANCHOT TONE
RICHARD CROMWELL
SIR GUY STANDING
KATHLEEN BURKE

RADIO
El Cine de la Familia
Funcion de 3 Horas
2 PELICULAS PRINCIPALES
Y CINTAS CORTAS
20c 30c
SE EXHIBE HOY
COLLEGE RHYTHM
Y The All—
AMERICAN CO. EOS
COMEDIA MUSICAL
Cary Grant—Frances Drake
en
"LADIES should LISTEN"
BETTY BOOP
Caricatura
REVISTA PARAMOUNT

TIVOLI
Doble Programa
BUCK JONES
en
"ROCKY RHODES"
Drama del Oeste en 7 Partes
y
NANCY CAROL y PAUL LUKAS
en
"KISS BEFORE THE MIRROR"

HOY LYRIC
GLORIA SWANSON
JOHN BOLES
DOUGLASS MONTGOMERY-JUNE LANG
en
La Melodiosa Opereta Fox
"MUSIC IN THE AIR"

Metropolitan THEATRE
ULTIMO DIA
FUNCIONES: 1—3—5—7—9 P. M.
ASIENTOS: 30c.—50c.—80c.—P1.00

MAÑANA
CINCO MILLONES DE MURCIELAGOS VAMPIROS
Cada uno de los cuales alma renacido de una mala persona ida... predestinada a existir en la sangre viviente de robados seres humanos!
RICHARD HALLIBURTON
aventurero atrevido, levanta el velo de las espesuras de la India, madre de diez mil pecados!

Vayan con él del Ganges a la cumbre del mundo en el inexplorado Tibet. Peligrosa aventura! Vistas hasta hoy desconocidas por los hombres!

M.E.C.D. 2016

Manila dira adios a Momo mañana

La ultima parada se celebro ayer tarde

La parada floral, o Batalla de Flores, la ultima que tradicionalmente celebra el Carnaval, que mañana cierra sus puertas, fue un exito resonante. Momo se despedira mañana de sus seguidores, y con motivo de esto, se espera que la ciudad del Carnaval será invadida por una numerosa multitud de gente esta noche y mañana.

Hay muchas personas que por razon de la crisis se han abstenido de ir hasta ahora al Carnaval, para hacerlo hoy o mañana, en que la temporada carnavalina termina.

Parada por vez primera en el Dewey Boulevard

La decision de las autoridades del Carnaval de celebrar la parada floral ayer tarde, en el Dewey Boulevard, ha merecido la aprobacion general de las millares de personas que ayer acudieron a verla.

El Dewey Boulevard, segun la opinion unanime de todos, es el sitio ideal para estas paradas, porque ademas de que no existe ningun obstaculo para el paso de la misma, la via es recta, limpia, y los espectadores, no obstante el calor del sol, no sufren tanto pues sopla la fresca brisa del mar. Ademas, los espectadores pueden guarecerse bajo los arboles del boulevard.

La parada floral de ayer tarde fue de las mas lucidas. Tomaron parte numerosas carrozas artisticamente preparadas, con lindas señoritas en ellas.

El desfile comenzó desde el Pasaje del Carmen y Dewey Boulevard, en su parte este, para seguir hacia el sur, en direccion a la Luneta, pasando frente al entablado preparado por el Carnaval, para seguir hacia el Katigbak Drive y disolverse en la calle San Luis.

Poco antes de la parada, un accidente callejero se registró cerca del punto de partida de la parada, impidiendo que pudiera ponerse en marcha a la hora exacta, previamente anunciada. Un automovil No. 31-686, de Nueva Ecija, chocó contra una carretela en que iban algunas mujeres, resultando la carretela volcada y sus pasajeros lesionadas, Aurora de la Cruz, de 18 años, fue llevada al Hospital General.

La participacion de la Srta. Filipinas de 1935, Srta. Conchita Sunico, su consorte y las damas, con sus respectivas parejas, cada cual en un automovil adornado, contribuyo mucho a dar mayor realce a la manifestacion artistica.

El jurado compuesto por John R. Shaw, la Reina Conchita Sunico, y el Juez M. V. del Rosario, han adjudicado, despues de larga deliberacion, los siguientes premios para las mejores carrozas:

Por la carroza mas artistica: Club Face Beauty Products; por la mas alegorica, El Porvenir Shoe Factory; por la mas original, Far Eastern University; por la mas simbolica, Genato Commercial Corporation; por el automovil mejor decorado, National University; primer premio, y segundo premio al de la comunidad de chinos de Manila; tercer premio, Lotus Club; por el vehiculo tirado por caballos mejor decorado, Felix Copiaco; segundo premio, Jose Venturina y tercero, Pedro San Buenaventura.

Las bellezas nacionales, encabezadas por su Majestad la Srta. Filipinas y Reina del Carnaval de 1935, Conchita Sunico, aparecen en estos cliches tal como se presentaron al publico en la parada floral de ayer tarde. Arriba, a la izquierda, la Srta. Sunico con el rey consorte, el Sr. Francisco Bayot; a la izquierda, la Srta. Catalina Zabala, Srta. Luzon, con su consorte. Abajo, la Srta. Julieta Abad, Miss Visayas, con su consorte, y la Srta. Cecilia Araullo, Miss Mindanao, con su consorte. Otras fotografias de la parada floral que fue la mas artistica y animada de todas las celebradas por el Carnaval, aparecen en la seccion de rotograbado que va juntamente con este numero.

Programa de los dos ultimos dias de Carnaval

Sábado, 2 de marzo de 1935

5:00 p.m.—Espectáculo y entretenimientos en la ciudad del Carnaval. Exhibición Militar. Russian Flying Ballet.

7:30 p.m.—Campeonato Oriental de billar "balkline" y carambolas ordinarias en el pabellón de Gonzalo Puyat; Kawahara vs. Manuel Diaz.

9:00 p.m.—Noche de Universitarios en el Auditorium. P1.00 por persona. Atracción especial: actividades de las diferentes universidades.

10:30 p.m.—Matt Gay en su espectáculo sensacional gratuito para el publico.

Domingo, 3 de marzo de 1935

9:00 a.m.—Feria Comercial e Industrial. Segunda Exposición Nacional de Agricultura.

5:00 p.m.—Espectáculos y entretenimientos en la ciudad del Carnaval. Exhibición Militar. Russian Flying Ballet.

7:30 p.m.—Campeonato Oriental de billar "balkline" y carambolas ordinarias en el pabellón de Gonzalo Puyat: Kawahara vs. Bonifacio Arboleda.

7:30 p.m. y 10:30 p.m —Matt Gay en sus dos zambullidas ultimas desde una altura de 200 pies

8:15 p.m.—El desentierro de la bella durmiente en la ciudad del Carnaval y su resurrección en el Auditorium del Carnaval.

9:00 p.m.—Noche de la Srta. Filipinas. Atracción especial: declamación de una poesía de J. Hernandez Gavira dedicada a Conchita primera por Antonio Serrano. Repetición del espectáculo "Las Hijas de Bathala" y entrega de premios a la Srta. Filipinas y Reina del Carnaval de 1935, y Srtas. Luzón, Bisayas y Mindano.

ZAFARRANCHO EN EL AUDITORIUM POPULAR ANOCHE

Civiles que resisten a la policía, lesionan a dos agentes

El Auditorium Popular en la ciudad del Carnaval fué escena de una batalla campal anoche, a eso de las 11, entre varios marinos, civiles y policías de la estación de la Luneta. Dos policías resultaron ligeramente lesionados. La pelea comenzó frente a las bodegas de Tait Shows y terminó en el auditorium popular.

La Policía Militar, en cooperación con la Policia Municipal, esta buscando a un marino que segun se dice fué el causante del disturbio. Dos civiles, Cecilio Tipace, de 19 años, y Deogracias Tipace, de 23 años, ambos residentes en la calle Arlegui No. 1048, y empleados de Tait Shows fueron arrestados por la policia. Una denuncia por escandalo público, resistencia a la autoridad, y agresión, se presentó contra ellos esta mañana.

Deogracias Tipace recibió un porrazo en la cabeza durante la riña y fué sometido a tratamiento médico en la misma ciudad del Carnaval; el policia Rodolfo Cruz recibió un golpe en la boca y Severino David, un puntapié en el abdomen.

La refriega comenzó frente a las bodegas del Tait Shows en el Carnaval cuando cinco sujetos agredieron a un marino americano. Para escaparse de la policia, los agresores, entre ellos los dos sujetos apellidados Tipace, corrieron al Popular Auditorium y alla fueron perseguidos por los policias.

Cuando ya estaban por ser arrestados, ofrecieron resistencia contra la policia, pero fueron dominados.

EL P. ROQUE RUAÑO MURIO ANOCHE DE ATAQUE CARDIACO

Fué el que construyó la Universidad de Santo Tomás

El R. P. Roque Ruaño O. P. constructor del edificio central de la Universidad de Santo Tomas y miembro del Profesorado de dicha Institucion falleció anoche a las 7 de un ataque al corazon. Tenia 57 años.

El P. Ruaño, se puede decir no estuvo de hecho enfermo aunque desde hace dias se quejaba de que sentia cierto malestar.

El P. Ruaño nació en Bahilla, Valencia, España el 10 de Agosto de 1877. Despues de recibir la edducacion primaria en su pueblo, estudio en el Colegio de Ocaña, graduandose despues en Sto. Tomas de Avila. El 3 de junio de 1890 entró en la Orden de los PP. Dominicos.

El venir a Filipinas el P. Ruaño fue Rector del Colegio de San Juan de Letran tres años desde 1927 hasta 1930. Fue tambien Rector del Colegio de Rosaryville en America.

Despues de ser Rector de Letran el P. Ruaño se pasó a la Universidad de Sto. Tomas como profesor de Teologia e Ingenieria. Tambien enseñó en Dominican Hill, Baguio.

El P. Ruaño represento a Filipinas hace dos años en el Congreso Mundial de Arquitectura, honor que se mereció por ser el arquitecto que diseño el primer edificio a prueba de temblores en Filipinas, que es el edificio de la Universidad de Santo Tomas.

El P. Ruaño era un notable arqueologo e ingeniero. Fue quien diseño y dirigió la construccion del edificio central de la Universidad de Santo Tomas. Al tiempo de su muerte era el Decano de la Facultad de Ingenieria de Santo Tomas.

Un solemne misa de requiem se celebró a las 8 de esta mañana por el eterno reposo de su alma.

Rev. P. ROQUE RUAÑO

FELIPE A. ARAGON
Arquitecto é Ingeniero Civil
2640 Herran, Manila
Constructor de
HALE APARTMENTS

SE PROPONE LA ABOLICION DE TRES PUESTOS

Por economía Alfonso pide supresión de plazas dejadas por americanos

Un movimiento para la abolición de los puestos ocupados por americanos que se retiran del servicio, ha iniciado el tesorero Victor Alfonso en una recomendación al Alcalde Juan Posadas relativa a los puestos de tres americanos, el ex oficial mayor del departamento de ingenieria, un ex sargento de la policia y un ex bombero.

En aras de la economia el tesorero Victor Alfonso desea que los puestos dejados por estos tres americanos sean abolidos. Se cree que, con excepción de algunos puestos muy importantes, el tesorero hará la misma recomendación para otros puestos de americanos que han anunciado que se retirarian cuando venga la mancomunidad.

Dayang Dayang envia a Roosevelt su delamación de catorce islitas

La Dayang Dayang (Princesa) Hadji Piandao de Sulu ha solicitado la ayuda del Presidente de los Estados Unidos y de los funcionarios legislativos y ejecutivos de Filipinas en su reclamacion de las catorce islas que se encuentran entre el archipielago de Sulu y Borneo que ella alega le pertenece por ser sucesora de la linea de su anterior dueño, Pangia Lama.

Las islas en cuestion, dos o tres de las cuales, segun los informes, pueden contener 100,000 personas cada una no caen bajo la jurisdiccion de ningun pais. Estas islas se conocen por los nombres de Tatagan, Kual Puan, Pong Kay, Timbatimba, Pangdanganan, Matakling Tubi, Buhiuing, Damanan, Sipawan, Mabali, Taganak, Baboang y Siamilo.

Los pescadores japoneses han ocupado Siamilo sin su permiso, segun la princesa.

La Dayang Dayang en su carta al Presidente de los Estados Unidos copia de la cual se ha facilitado al Speaker Quintin Paredes que está interviniendo en el asunto, contiende que las islas que ella está reclamando no estan incluidos ni cubiertas por el contrato celebrado el 22 de enero, 1878, entre el sultan de Jolo y una comitiva de ingleses, compuesta del Baron Berzeg de Hongkong y Alfred Denet que negoció por una compañia britanica cuyo nombre se ignora.

Bajo dicho contrato, segun la princesa, los ingleses podian poseer todas las islas dentro de tres leguas marinas desde Borneo hasta donde quieran, a cambio de solo $5,000 al año.

La DAYANG DAYANG

La Tensión de la Vista le produce ARRUGAS PREMATURAS

y también—
• causa ineficiencia
• degenera la salud

PERO no tiene Ud. que sufrirlo,—si usa gafas apropiadamente ajustadas para Ud. por

Precios Al Alcance de Todos

CLARK & Co. SCIENTIFIC OPTICIANS 80-94 ESCOLTA MANILA, P.I. MASONIC TEMPLE

Examen Gratuito de la Vista

Aviso de Traslado

La Conocida Joyeria
EL ZENITH
JEWELRY STORE
se ha trasladado a su antiguo local
ESCOLTA NOS. 33 y 35
al lado del Cine Capitol
Con motivo de este traslado y por algunos dias solamente, ofrecemos una
VENTA ESPECIAL
de
PRECIOSAS JOYAS y RELOJES
CON DESCUENTOS DE
20% a 30%

ULTIMOS DOS DIAS DEL CARNAVAL DE 1935

Su ultima oportunidad de ver una vez mas la

FERIA COMERCIAL E INDUSTRIAL
y la
SEGUNDA EXPOSICION AGRICOLA

Abiertas desde las 9:00 A. M.

HOY, SABADO
Vea los diferentes espectáculos en el campo del Carnaval, que empiezan a las 4:00 P. M.
En el Auditorium, a las 9:00 P. M.
BAILE UNIVERSITARIO

MAÑANA, DOMINGO
7:30 y 10:30 P. M. Espectáculo Libre
MATT GAY

9:00 P. M. en el Auditorium
BAILE DE MISS PHILIPPINES

Atracción Especial: La gran cabalgata de las HIJAS DE BATHALA, el espectáculo mas brillante y mejor presentado de entre todos los del Carnaval de 1935, sera presentado otra vez por los estudiantes de la Far Eastern University.

Antes del baile, a las 8:15 p. m. el misterioso Mr. Q hara volver en si a la mujer enterrada viva, quien por diez días continuos ha estado hipnotizada. Este espectáculo, tendrá lugar en el Auditorium ante la presencia del publico.

El
COCHE DE MAYOR VENTA
en Filipinas
HOY

FORD V-8

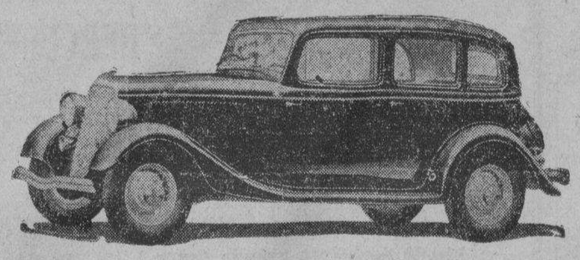

El Ford V-8 figura a la cabeza de todos los coches en volumen de ventas en Filipinas porque supera en...

VALOR
CALIDAD
FUNCIONAMIENTO

Comparelos en **precio, funcionamiento, distancia entre ejes, capacidad** y **equipo,** y sabrá Ud. por que el Ford V-8 es el coche de mayor venta en Filipinas.

"FIJESE EN LOS FORDS QUE PASAN"

"Despues De Vender Servimos"

Manila Trading & Supply Co.

MANILA—ILOILO—CEBU—BACOLOD—BAGUIO—SAN PABLO

Más de 120 Estaciones de Servicio Ford Autorizadas en todo Filipinas

M.E.C.D. 2016

LA VANGUARDIA

DIARIO FILIPINO INDEPENDIENTE

Consagrado a la defensa de los derechos e intereses del pueblo filipino

EDITADO POR LA "TVI PUBLISHING CORPORATION"
Directores Asociados

PEDRO AUNARIO (Editoriales) — FRANCISCO RODRIGUEZ (Informaciones)

MIEMBRO DE LA ASSOCIATED PRESS

La Associated Press es la unica autorizada a reproducir despachos periodisticos acreditados a ella y publicados en este periodico. Tiene el mismo derecho sobre las noticias locales que aparecen en este periodico. Los derechos de reproduccion de despachos especiales tambien quedan reservados

OFICINAS: Edificio TVI Calle Florentino Torres Santa Cruz Manila
Apartado de Correos No 775
Telefono 5-11-54 con comunicacion con todos los departamentos
Oficina en Nueva York 33 West 42nd Street. Tel Pennsylvania 6-14-85

(Registrado en la Oficina de Correos en Manila como correspondencia de segunda clase el 19 de Febrero de 1910.)

PRECIOS DE SUSCRIPCION:

En Manila al mes	P1.00
En el extranjero—al año	40.00
En Provincias:	
Al mes	1.50
Trimestre	4.50
Semestre	8.00
Un año	15.00
Sabatino—al año	5.00

(Pago Estrictamente por Adelantado)

NOTAS EDITORIALES

TODO EL SARRE

LEYENDO esos despachos que hablan de la reincorporación de todo el Sarre, a Alemania, uno no puede menos de sentir una profunda emoción al admirar ese esfuerzo heróico, invencible y tenaz con que los grandes pensadores de la política alemana mantuvieron por espacio de 15 años la integridad de los lazos históricos tradicionales que unían el Sarre a la nación vencida. Tiene que ser de un espíritu luchador y fuerte el pueblo que ha sabido mantener ese ideal después de salir desangrada y mutilada de una guerra cruenta que estuvo a punto de desgarrar enteramente la unidad nacional, y el ejemplo del carácter de una raza que no conoce el desaliento, siempre inspira un gran respecto a los otros pueblos que saben apreciar las grandes virtudes.

FABRICA DE SACOS

NUESRO gobierno se propone establecer una fábrica de sacos de abacá para abastecer la demanda local. Ese proyecto, si se lleva a efecto, ayudará bastante a resolver el problema del desempleo. Una industria más o menos permanente, no es como una contrata, que solo da trabajo a los obreros durante un cierto número de meses. Terminadas las obras, los trabajadores tienen que buscar una nueva colocación.

Favorecemos resueltamente, por este motivo, esa política de nuestro gobierno de establecer industrias que proporcionan ocupación permanente, y dan sustento a muchas familias trabajadoras. Una fábrica de sacos de abacá, no sólo llenaría este fin, sino que aprovecharía la abundante materia primera que el país tiene en esa materia.

SOBRE UN CONFLICTO

ESPERAMOS que el conflicto pendiente entre la Junta Municipal y el cuerpo de fiscales de la ciudad de Manila, hallará una solución armonica y satisfactoria.

Los de la fiscalía sostienen que ellos luchan por un principio, y por un proceso ordenado de la ley. Dicen que la Legislatura es la única que podría enmendar la Ley que fija los salarios asignados a cada fiscal, y que si tal precedente se tolerase, la Junta Municipal lo mismo podría modificar los salarios del Alcalde, del Tesorero de la Ciudad y de otros funcionarios al servicio del Municipio, cuyos sueldos estan señalados también por la ley.

Dejamos la solución de este punto de la controversia al criterio autorizado de las autoridades competentes. Lo que nos interesa solamente, es, que el servicio público relacionado con la administración de justicia, no quede desmoralizado por carencia de alentadores estímulos.

TOMAN NOTA

LAS naciones de Occidente que tienen grandes intereses en China están siguiendo paso a paso ese intento de aproximación entre China y Japón, que según los despachos telegráficos se quiere llevar a cabo.

La base, o el punto de partida de esa planeada inteligencia, es la promesa de parte de Japón, de una ayuda financiera a China, para salvar la estabilidad de su sistema monetario amenazada con la emigración de la plata, o el alza de este metal en el mercado.

Si las dos naciones vecinas asiáticas llegaran al fin a entenderse, ellas sólas podrían constituir con el tiempo un contrapeso para contrabalancear cualquiera tentativa de alianza entre las otras potencias que aspiran a mantener el actual equilibrio de poderes en el Extremo Oriente.

Tienen motivos, por tanto, las naciones de Occidente, de preocuparse de esos intentos de reconciliación amistosa entre Japón y China, tomando nota de ese suceso.

PAREDES DICE HAY OPOSICION A LA COALICION

Pero el Speaker aconseja que apesar de todo se organice el partido

Entre los "antis" de la Ciudad de Manila hay una fuerte oposición a la coalición de los dos principales partidos políticos del país, segun declaró anoche el Speaker Quintin Paredes.

Esta es la impresión que tuvo el Speaker Paredes de la reunión del comité provincial del Partido Nacionalista-Democrático de Manila que se celebró ayer al mediodía y en la cual estuvo presente el Jefe interino de la participación filipina en el gobierno y del partido de la mayoría.

A pesar de esto, el Speaker Paredes sugirió la organización de comités de distrito para dirigir la campaña en las próximas elecciones.

En vista de la actitud de muchos líders y miembros de la mayoría en contra de la coalición que se considera como opuesta también al ticket Quezon-Osmeña, en los círculos políticos se teme que otros candidatos para Vice-Presidente serán presentados por los anti-coalicionistas.

El Speaker Paredes está decididamente en favor del ticket de coalición Quezon-Osmeña, pero no discutirá la coalición en su campaña por las provincias que comenzará el 5 del actual cuando con su comitiva salga para Bulacán, Nueva Ecija, Tárlac, Pampanga y Bataan. Volverán a Manila en un barco vía Mariveles, Zambales el 9 de marzo. Al día siguiente saldrán para el Sur. Con la comitiva irán también Secretarios Departamentales y otros funcionarios insulares.

ELIZALDE DENUNCIA UNA CAMPAÑA EN E. U.

Otro movimiento contra los cordeles nativos tildado de inconsecuente

Una campaña sistemática se esta llevando a cabo actualmente en América para suspender la importación de cordel de Filipinas, según declaró ayer el Sr. Joaquin M. Elizalde, socio de la casa Elizalde y Compañía, grandes fabricantes de cordeles en las islas.

El Sr. Elizalde que es el Presidente de la Compañía de Fomento Nacional del gobierno, dijo que semejante campaña es inconsecuente mirada desde el punto de vista del convenio de reciprocidad arancelaria recien firmado entre los Estados Unidos y Bélgica. Dicho convenio reduce entre otras cosas, el arancel sobre el cordel de Bélgica y las fibras duras fabricadas de dos a uno y medio centimos por libra.

"Presumo que bajo la nueva tarifa preferencial dada a Bélgica, las importaciones de cordel de dicho país en los Estados Unidos sin duda aumentarán considerablemente", declaró el Sr. Elizalde. "Si los Estados Unidos acceden a hacer tales concesiones ahora, la campaña sistemática que se está llevando a cabo en los Estados Unidos para suspender las importaciones de cordel de Filipinas parece inconsecuente".

Desde la aprobación de la ley tarifaria Smoot-Hawley, la cantidad de cordel europeo que se ha vendido en los Estados Unidos ha sido considerablemente menos. Durante los dos años pasados, el promedio de importaciones de cordel de Bélgica montó a solo 100,000 libras avaluados de $7,000 a $8,000.

Durante 1929, las importaciones de cordel de Bélgica en los Estados Unidos llegaron a la cantidad más elevada, ascendiendo el total a 752,000 libras avaluadas en $92,000. En 1930 el total se redujo a 256,000 libras avaluadas en $26,000.

Sin embargo, el hecho de que Bélgica consideró bastante importante que se incluyera la reducción de medio centimo en el convenio comercial reciproco parece indicar que los fabricantes belgas esperan volver a dominar el mercado americano para su producto que quedó desplazado por la tarifa. En la actualidad no existe una limitación en las exportaciones de cordel filipino en los Estados Unidos pero la ley de independencia Tydings-McDuffie limita tales exportaciones a 3,000,000 de libras al inaugurarse el commonwealth. Esta cantidad es solo la mitad del promedio de importaciones de cordel filipino a los Estados Unidos durante los diez años pasados.

AL TRAVES DE MIS GAFAS

Por Pedro Aunario

VENTAJAS DE LA COALICION

Tengo un temperamento que ve las cosas desde el lado práctico. La coalición, por ejemplo, vista al través de mis gafas—o de mi propio temperamento—ofrece, en estos momentos de nuestra historia, muchas ventajas. Yo estaba pensando una noche en los muchos años, que talentos tan claros y sobresalientes como el del Sr. Recto, el del Sr. Sumulong y de otros, han estado luchando con valentía desde la oposición, sin dejar huellas durables de su labor reformista en el gobierno común de los filipinos; y digo común, porque yo creo que dentro de una coalición bien entendida, los elementos de valía que posee un pueblo, realizan hasta cierto punto una labor de conjunto que lleva la menor cantidad posible de color partidista, y se hallan mejor capacitados para resistir la presión, irresistible a veces, de la masa gregaria y fanática de devotos incondicionales.

La razón, a mi modo de pensar, es obvia. Dentro de una coalición, o prévia inteligencia, no habiendo puja de promesas, esa especie de subasta pública electorera muy reñida y poco escrupulosa para atrapar el mayor número posible de votos, los hombres que se comprometen a trabajar por el bien de la nación se sienten más desembarazados para llevar a cabo la ejecución del mejor programa de gobierno adecuado a las nuevas condiciones, y concebido y preparado por los mejores entendimientos de la nación misma.

Yo pienso que si no hubiese existido la union, o "entente cordiale" de nacionalistas y demócratas en el poder, provocada con motivo de las agudas diferencias de opinión habidas por la Ley HHC, el Presidente Quezon no hubiera podido contar con la provechosa cooperación de la minoria, del Senador Recto, cuya fecunda y brillante labor como Presidente de la Convención ha sido elogiada cálidamente por sus mismos adversarios politicos de ayer, ni con el honrado espiritu critico de Don Juan Sumulong. ¿Ha perdido algo el país con ese consorcio de preciaras inteligencias? ¿Ha sufrido algún daño moral en su constitución interna, cuando a raiz de las elecciones para Delegados a la Asamblea Constituyente, se convino por todos con general complacencia del sentimiento público, que aquellos candidatos de reconocida solvencia mental, o que representaban la tradición de un glorioso pasado, no deberian tropezar con la resistencia de los bandos politicos locales, ni ser combatidos por las mayorias gobernantes, con el objeto de poder reunir en el seno mismo de la Convención a los mejores elementos de cada provincia?

Yo contesto a tales preguntas negativamente; el país no ha perdido nada, más bien ha salido ganando al dar una tregua a las pasiones calenturientas de la politica para que el pulso de la nación se mantuviese normal, y sereno el entendimiento del pueblo a la hora de ir a las urnas para votar por los hombres de mérito que pudiesen dar honor, gloria, prestigio y sabiduria a la labor de la Asamblea Constituyente, y ésta reflejase en nuestra historia el patriotismo y la devoción de nuestros hombres a los más altos ideales de la libertad humana.

Naturalmente que yo no diria, que la Convención, como conjunto humano, ha estado exenta de errores y pecados; pero, si vamos a mirar la perfección con un microscopio, no creo que haya alguna institución en esta vida que podria presentarse como modelo. Lo que yo sostengo y sostendré siempre es, que mientras sepamos dar ejemplos de esa clase en momentos de prueba, nuestra fé en el instinto sano de los hombres-guias no sufrirá ningun desmayo.

Es un gran consuelo poder decir que despues del recuerdo de una lucha fratricida con todos sus rencores, y en visperas de un cambio transcendental de decoración politica, teniendo a la vista un estado de cosas inseguro—un mundo internacional preñado de amenazas, y unas perspectivas economicas muy oscuras, y unos problemas sociales de contornos indefinidos, pero palpitantes cada dia por los estimulos que reciben del espiritu turbulento del proletariado universal—este pueblo y sus caudillos acierten a levantar la cabeza para clavar sus miradas en un punto del horizonte donde brilla la palabra "Unidad", como un simbolo o una bandera, bajo la cual el consorcio de los mejores entendimientos podria realizarse para evitar esas tremendas rajaduras o grietas que suelen producirse en el periodo inicial de la obra de construcción de un edificio nacional, cuando las pasiones politicas no tienen freno, y se declaran en abierta rebeldia para dar al traste con los más elevados propósitos.

Guy Benton ponderando las ventajas del gobierno de coalición establecido en Inglaterra por un periodo máximo de ocho años, recuerda, que cuando los partidos nacionales ingleses se lanzaron a las elecciones a base de tal convenio, los caudillos de la nación acudieron al pueblo pidiendo sus votos, no para el Partido laborista, ni para el conservador, ni para el liberal, sino para un Partido nacional de concentración de fuerzas que trabajase por encima de todos los intereses partidistas y de clase, facción o bandería. Fué aquello, según el juicio de los observadores, un supremo alarde del sentido práctico de la nación de más experiencia política de Europa, que cuenta en su seno con los más grandes estadistas del mundo. El gobierno de la coalición puso una tregua a la lucha enconada de partidos que no reconocia ningún mérito en sus adversarios, salvó el crédito de la moneda inglesa, revivió el comercio exterior, y dió un tono de racionalización a las industrias británicas.

Las coaliciones duran mientras prestan un servicio útil a la nación, y dejan de existir desde el momento en que se hacen inservibles.

Soriano es reelegido Presidente de Antamok Goldfields Mining Co.

ANDRES SORIANO

Don Andrés Soriano, presidente y gerente general de la cervecería de San Miguel, fué reelegido presidente de la Antamok Goldfields Mining Company, en la reunión anual de accionistas celebrada ayer tarde en el Manila Hotel.

Francisco Ortigas, fué reelegido vicepresidente, y T. J. Wolff, tesorero. Todos los miembros de la junta directiva fueron igualmente reelegidos, y van a continuación: Andres Soriano, F. Ortigas, T. J. Wolff, H. T. Fox y Benito Razon. Leon A. Alaras, continuará como secretario.

El informe anual de la compañía correspondiente al año de 1934, fué aprobado en la reunión, y coloca la producción en P1.259.959.12. Su ganancia neta ascendió a P393,381.48.

También se trató del informe del aumento de la producción de oro por la citada compañía.

Amenaza de huelga en la fabrica de cemento, evitada

(Servicio Telegráfico)
Exclusivo a La Vanguardia

Cebu, 1.o de Marzo.—La huelga que amenazaba estallar entre los obreros de la Fabrica de Cemento Portland de Cebu en el pueblo de Naga, y que debia declararse este dia, ha sido conjurada, debido a la satisfactoria solucion de ocho de las demandas presentadas por los obreros en una conferencia entre los funcionarios de la Compañia y los representantes de los obreros.

La conferencia fue presidida por el abogauo Antonio Logarta, defensor publico de Cebu, instruido telegraficamente por el Secretario Ramon Torres para intervenir en la amenaza de huelga. Estuvieron presentes en la conferencia, Mr. H. M. Power, superintendente de la fabrica de cemento, Celestino Rodriguez, abogado de la Compañia de Cemento; y Cesar Sotto, Supremo Presidente General de la Asociacion Nacional obrera de Cebu.

Inmediatamente despues de haberse anunciado que la gerencia de la fabrica habia concedido ocho de las demandas presentadas, los obreros declararon oficialmente que el movimiento ha sido suspendido.

De acuerdo con el convenio adoptado en la conferencia, la compañia promete avisar con un mes de anticipacion la separacion de cualquier obrero, y en caso contrario, se le concedera una gratificacion equivalente a un mes de sueldo antes de echarle de los talleres.

La compañia prometio conceder este beneficio a los obreros en consideracion a la peticion de los mismos de que se les considere como obreros permanentes y con sueldo mensual asignado para los mismos o que se les concede un aumento de 30 por ciento de jornal.

Se ha acordado igualmente que los turnos de los obreros destinados en el departamento de embalaje seran desde las 7:00 a. m. hasta las 3:00 p. m. para los de la primera tanda, y desde las 3:00 hasta las 11:00 p. m. para los de la segunda tanda.

Se ha aceptado tambien por la compañia que la concesion de aguinaldos de pascua se hara en general tanto a los empleados permanentes como a los obreros que trabajan a jornal.

Se ha aprobado tambien fijar una escala uniforme de salarios para los obreros que hacen iguales trabajos en los distintos departamentos de la fabrica a iguales horas de servicios para todos los serenos.

Por ultimo se ha aprobado por la compañia la peticion de facilitar mascaras protectoras contra el polvo del cemento a todos los obreros que trabajan en el departamento de embalaje.

La conferencia se reanudara mañana para considerar la peticion de los obreros sobre un aumento de ciento por ciento de jornal para los trabajos que se hacen en los días de domingo y fiestas oficiales.

El Superintendente Mr. Power cree un tanto dificil poder conceder esta peticion de los huelguistas, pues la compañia no se halla por ahora en situacion de conceder aumentos de jornales. Anuncio sin embargo que endosara el asunto al gerente de la compañia en Manila, Sr. Jose V. Bagtas.

Igualmente se tratara en la conferencia de mañana respecto a la vuelta de los obreros que fueron despedidos de la compañia el mes de agosto del año pasado. Dichos obreros habian trabajado en la Compañia de Cemento durante diez años, y el mismo Gobernador General Murphy, aseguro a Sotto que procurara hacer que los mismos vuelvan al trabajo.

El ingeniero Jose V. Bagtas, gerente general de la Compañia de Cemento en Manila, anuncio que la huelga que amenazaba estallar en la fabrica de cemento en Naga, Cebu, ha sido zanjada. La compañia ha concedido siete de las demandas presentadas por los obreros. Los mensajes recibidos por el gerente desde Cebu asegurando el arreglo del conflicto, son confirmados por despachos oficiales de los representantes del gobierno que intervienen en la huelga por instruccion del Departamento del Trabajo.

La Disenteria

—y otras enfermedades hacen estragos hoy en muchas provincias.

¿Es Pura El Agua Que Vd. Bebe?

Examine su filtro; si el cilindro esta deteriorado, cámbielo

CILINDRO-FILTRADOR ORIGINAL Berkefeld

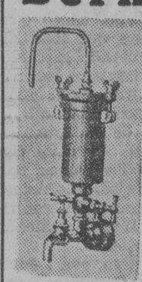

porque un NUEVO CILINDRO significa PROTECCION CONTRA MICROBIOS.

De venta en todos los Principales Almacenes

Germann & Co., Ltd.

"CALMOL" LINIMENTO—EFICAZ—PERFUMADO Del DR. MIGUEL CASTILLO Y RECTO

Recomendable para el REUMATISMO, NEURALGIAS, CIATICA, LUMBAGO, TORCEDURAS, CALAMBRES y CANSANCIO MUSCULAR.

Deposito Central—FARMACIA LEAL—Tel 2-53-24

Distribuidores—FARMACIA CENTRAL, NATIONAL DRUG STORE y YUCUANSEB DRUG STORE

FORMULA: Ac. salicilico, Salicilitato de Metilo, Cloroformo aa 2.00, Ext. Flu de Belladona 1.50 c.c., Glicerina y aromaticos 20.70 c.c., Alcohol por Vol 31.46%

TRASLADO

Dr. A. de Asis y Dr. Bringas

MEDICO-DENTISTA

Operaciones absolutamente sin dolor por medio del Somnigeno.

Plaza Sta Cruz, La Defensa Bldg. Entrada: Ongpin 961

Horas: 8 a 12 a. m, 2 a 5 p. m

Dias Laborables

Tel. Res. 2-64-13

NECTAR SODA FOUNTAIN

BEBIDAS REFRESCANTES Y COMIDAS LIGERAS

PRUEBE NUESTRO SORBETE DE MANGA

TENTADOR, APETITOSO Y DELICIOSO SORBETE DE NECTAR Preparado Cientificamente Bajo La Directa Supervicion de un Ingeniero Industrial

PARA EL SORBETE DE MANGA 15% MAS.

SERVICIO A DOMICILIO:

Mantecado, Vainilla, Chocolate, Melocoton, Albaricoque, Buko, Makapuno, Cafe, etc.

Una PINTA con envase	P0.95
Un CUARTILLO con envase	1.45
Medio GALON sin envase	2.20
Un GALON sin envase	4.00

Para los pedidos de variedades especiales por dos o mas galones, sirvase llamarnos con un dia de anticipacion.

UNIVERSAL DRUG STORE
507-509 AVENIDA RIZAL 511-513

Consulteme Sus Problemas

ZOMARA

PSIQUICA Y ANALIZADORA DEL CARACTER

Bilibid Viejo, 943-B.

(Canto de Raon) Tel. 2-23-93

LEON ZAVALLA

Raon 403 y Avenida Rizal
Tel. 2-73-46
Especialista en
Vomitos del Embarazo, esterilidad, matriz y vias urinarias
Consultas:
9—12 a. m. 4—6 p. m.

YA HAN LLEGADO!!

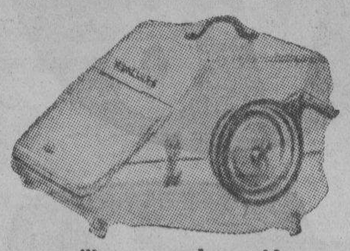

Acabamos de recibir una Nueva Remesa de las famosas

SORBETERAS "HERCULES"

maravillosas por la rapidez con que preparan el Sorbete o Helado (en menos de dos minutos); por su economia de gasto (5 cts. de hielo y un poco de sal).

Facilmente manejables
Elegante Acabado
Precio Económico

P10.00 Sorbetera grande (para 12 personas)
P 8.00 " pequeña (para 8 personas)

IMPORTANTE!

Las señoras que esten interesadas en la adquisición de estas magnificas sorbeteras "Hercules" pueden hacer AHORA sus pedidos, antes de que se agoten. Recomendamos las Esencias IDEAL (extractos de frutas) para la confección de riquisimos sorbetes y pastas en sus mismas casas.

Unicos Agentes

PHILIPPINE NET & BRAID MFG. CO.

Juan Luna, 367-369 Bdo. Manila. Tel. 4-95-85

EMULSION BOIE

TAN SOLO UN NOMBRE LES SEPARA

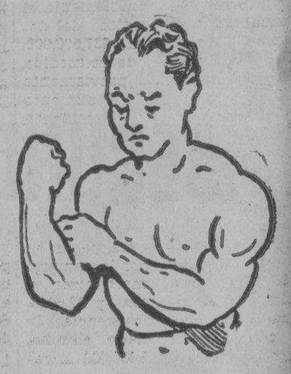

Pero.....

para el uno, el que aparece robusto, sano, lleno de vigor y de vida, este nombre significa la total reconstrucción de su organismo, mientras que para el otro significa el darse cuenta de que ha perdido lastimosamente el tiempo usando reconstituyentes que no han rendido el resultado que esperaba de ellos. La razón es sencilla, EMULSION BOIE es un reconstituyente preparado EN FILIPINAS y PARA FILIPINAS, lo que significa que se tuvieron en cuenta todas las circunstancias del clima, todas las exigencias de los trópicos. Por estas razones EMULSION BOIE contiene 50% de Aceite de Hígado de Bacalao, es decir, casi el doble de lo que contienen muchas otras preparaciones similares, combinado con Hipofosfitos de Cal, de Sosa y de Potasa. Tales componentes proporcionan las Vitaminas necesarias para enriquecer la Sangre, fortalecer los Huesos y dotar al organismo de cuantos elementos le precisan para resistir las enfermedades, particularmente la Anemia y la Tuberculosis.

HAGA VD. LA PRUEBA. TOME UN PAR DE BOTELLAS DE EMULSION BOIE Y OBSERVE SU PESO, SU APETITO, SUS ENERGIAS. SE SENTIRA VD. RENACER CON NUEVAS FUERZAS, CON NUEVOS ANHELOS, EN UNA PALABRA GOZARA VD. DE LA ALEGRIA DE VIVIR.

LA VENDEN TODAS LAS BOTICAS A P1.00 EL FRASCO

ES UN PRODUCTO DE "BOTICA BOIE"

PRODUCTO FILIPINO

FORMULA: Cod Liver Oil 500 cc.; Calc. Hypophos. 10 Grms.; Pot & Sod. Hypophos a

M.E.C.D. 2016

LEW FARBER Y PINEDA SE VERAN ESTA NOCHE

ABRA BUENOS NCUENTROS EN L OSMEÑA PARK

oung Dumaguilas disputara la supremacia al agil B. de Guzman

Dos campeones de los ruedos de ilipinas que defenderan sus titulos semana que viene en el Parque smeña, prometen portarse como rdaderos campeones cuando se an con sus adversarios. Speed banela y B. de Guzman han sido mparejados contra Young Dumailas y Joe Eagle, respectivamente presentaran un buen double main nt, de 12 asaltos cada uno en la he del encuentro, para decidir campeonato en sus recpectivos

n las apuestas, Young Dumaguileva la ventaja sobre B. de Guzn y Joe Eagle sobre Speed Canela. Eagle se merecio la aclamaon del publico cuando vencio devamente a Cris Pineda, no hace cho.

Dumaguilas no solo se ha ganado ma en Filipinas, sino tambien en Extranjero. A su vuelta aqui su ica derrota hasta la fecha ha do en manos de Star Frisco, que llevaba varias libras de ventaja. Entretanto Cabanela no se duerne. Sus admiradores esperan que su fuerza joven y su agresividad damucho que hacer al viejo zurdo del ruedo.

Los otros encuentros en el card de a semana que viene seran anunciaos en breve por el empresario F. dmjengco.

6 JUGARAN EN UN TORNEO DE TENNIS

Esta tarde, en las nuevas canchas l club en el Area del Puerto, se ra comienzo al torneo de tennis ngles del Alunan Tennis Club. n este torneo se disputara la copa frecida por la señora del subsecreario Jorge B. Vargas.

Un total de 16 tennistas representando a clubs de Manila y provinias lucharan por la supremacia en ste torneo segun indica el libro de nscripciones que se cerro ayer tare. Entre las fuertes contendientes *titulo figuran* las siguientes: Bea Basa, la Sra R. C. Cosca, Ester nille, Mering Joaquin, Mary Russll y Mary Cacho.

En uno de los mejores encuentros l torneo la Sra de Cosca medira erzas con Aida Ochoa Tambien ometen ser interesantes los partis entre Mary Russell y Ester Aen y entre la Sra de Basa y Mering aquin.

Esta tarde mediran fuerzas en los ales del torneo singles para hom es. Wilfredo K. Royales y el Dr Rivera de la Philippine Columan Association Aunque Royales es favorito en este encuentro muos aseguran que el Dr. Rivera esentara buena lucha e inclusivndra en graves aprietos a su adrsario.

El programa para este dia es iguiente:

3:00 p m.

Mrs Belen Basa vs. Miring Joaquin

Mrs E Rivera vs. D. Tan Corales

B. Hidalgo vs. Mary Cacho

Ester Aenlle vs. Mary Russell

Belen Calma vs. Mrs. Ken Emerson

Nena Guevara vs. Angelita Sanchez

Liberty Solisa vs. Mary Jones

Aida Ochoa vs. Mrs. R C. Cosca

'Gymkhana' y equitacion esta tarde

Luchando por su titulo

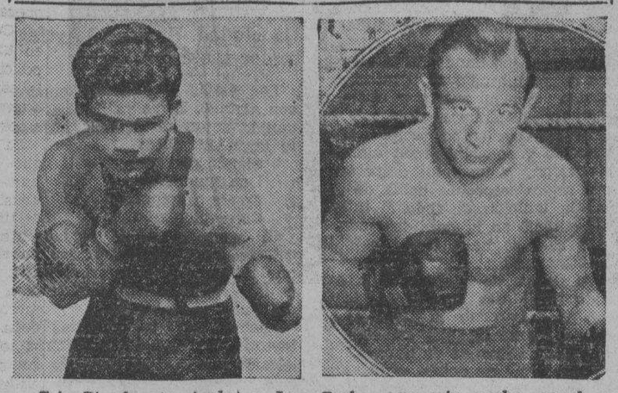

Cris Pineda (izquierda) y Lew Farber que esta noche, en el encuentro principal del Rizal Memorial Field medirán fuerzas por el titulo de junior featherweight que ostenta Pineda.

Algunos campeonatos originales y sus correspondientes records

Por JOHN LARDNER

Existen por ahi muchos campeones de los que la prensa no se ocupa, no obstante tratarse de personas que poseen 'records' mundiales. Es una obra de justicia hacer publicos sus nombres y sus hazañas, que son perfectamente autenticas Damos, pues, aqui una lista de algunos:

Harry Kantor, de Bloomfield (Nueva Jersey E.U.): campeon mundial del deporte de comer pimientos morrones (80 pimientos, verificado).

Max Hinel, de Boston, idem de huevos crudos (75 en 10 minutos, autentico).

Bud Reynolds, de Columbus (Ohio, E.U.) campeon mundial de piano (105 horas sin parar, musica popular, autentico).

Cattarino Nazareno, de Chicago, 'record' de comer spaghetti (378 metros lineales en 3 horas; 2.10 metros por minuto, autentico).

Eugene Leckey, de Brooklyn (Nueva York), campeon de cometas (sostuvo una en el aire durante 48 horas consecutivas; autentico).

Antoine Lenuzze, de Paris, campeon mundial de violin estilo libre (30 horas, 300 piezas: comprobado).

Felix Palermo, de Niagara Falls (E.U.), 'record mundial de pelar pollos (un pollo en 3 segundos 3/5; no comprobado).

Houston Davis, de Tahlequah (Oklahoma E.U.), campeon mundial de tambor: 6 horas 30 minutos consecutivos. (Comprobado por la policia antes de detenerle.)

Hay muchos otros de los cuales no se tienen cifras exactas, o que no han podido ser verificados. Por ejemplo, la señora H. B. Smith, de Estados Unidos, que reclama para si el campeonato mundial de sillonhamaca, afirmando haberse hamacado sin cesar por 400 horas consecutivas. Otro ejemplo: C. D. Schmidt, de Chicago, que pretende ser el campeon mundial del 'sauerkraut' (repollo en escabeche estilo aleman), con 16 libras (7 kilos 200 gramos) por sesion. El ex-campeon de este deporte es John Bredemes, de Minnesota (E.U.), que solo llego a las 14 libras (6 kilos 300 gramos).

ASTOR
Se Exhibe Hoy—Doble Programa
Laurel y Hardy en
"BABES IN TOYLAND"
"ISLAND OF LOST SOULS"
con Richard Arlen y Leila Hyams
VOD-A-VIL
Lou Salvador's MERRY MAKERS
5:30—8:30

HAYDEN, PARKER SERAN JUECES

Encuentros de polo habra mañana por la tarde en el Polo Club

El torneo de 'gymkhana' y equitacion se llevara a cabo esta noche en el campo de juego del Manila Polo Club con una buena representacion militar entre los que lucharan por los honores. A juzgar por lo bien preparados que se hallan los que tomaran parte en este torneo y por el entusiasmo que reina, el mismo promete ser un verdadero exito.

El general Frank Parker sera uno de los jueces honorarios en este concurso juntamente con el gobernador general interino Mr. Hayden y el almirante Upham.

Mañana por la mañana, a las 8:30 el equipo 'Carabeo Wallow Hunt' medira fuerzas con el del Manila Polo Club en competencias de equitacion que prometen ser muy movidas. El gobernador general Hayden y el general Frank Parker presenciaran las mismas.

Los concursantes se dividiran en dos grupos. En el primero marcharan los ginetes de mas experiencia y en el segundo los que iran con menos rapidez y en una carrera de menos duracion. Luego vendra el desayuno.

Por la tarde se jugaran los partidos de polo en relacion con el torneo por la copa Leonard Wood que prometen ser sensacionales.

SAVOY
Doble Programa y Vaudeville
Douglas Fairbanks, Sr.
en
"DON Q"
y
AL JOLSON
en
"HALLELUJAH I'M A BUM"
En la Escena
12 Grandes Numeros de Vaudeville

SE RPOPONE EL PARTIDO DE FOOTBALL

Santo Tomas y los ingleses se veran frente a frente el domingo

El encuentro entre el once ingles visitante y el de la Universidad de Santo Tomas, que estaba fijado para hoy se ha pospuesto para mañana por la tarde, a las 4:30 p. m. en el Estadio de Campo y Pista del Jose Rizal. El cambio se ha hecho para permitir que el publico que quiera ver el encuentro pugilistico Farber-Pineda, de esta noche en el Estadio de Tennis, no tenga que perderlo para ver el juego de football.

En vista de que la derrota de Santo Tomas en el juego de mañana significara su eliminacion del torneo, se cree que los tomasinos haran todo para parar los pies a los ingleses. Un encuentro sensacional se esperade los dos fuertes contendientes.

El Dr. Jose Rodriguez, coach de los chicos de Santo Tomas ha anunciado que Mari Hernandez el half-back de su equipo volveera a jugar mañana. Esto completa la alineacion fuerte de half-backs de Santo Tomas, que esta compuesta por Lacson, Pacheco, Hernandez, Tony Villanueva quizas sea el portero.

Todo preparado para el magnifico card de la Anti-Tuberculosa

La Srta. Filipinas de 1935 acudira al estadio acompañada de su corte de honor

Cris Pineda, el actual campeón junior featherweight del Oriente, defenderá su titulo contra Lew Farber, peligroso pugil de Nueva York en el encuentro principal de doce asaltos que encabeza el card benéfico que presentará esta noche el Eastern Boxing Club. Lo que se recaude irá a parar a los fondos de beneficencia de la Sociedad Anti-Tuberculosa de Filipinas.

Todos los preparativos para el card de esta noche han terminado y los hermanos Santo Tomás Cortes, organizadores del smoker de esta noche aseguran un rotundo éxito.

Los protagonistas principales, Pineda y Farber, se han estado entrenando por espacio de una semana y aseguran estar en inmejorables condiciones para la gran lucha de la temporada.

Las puertas del estadio de Tennis del Jose Rizal Memorial Field en donde se presentará el card se abrirán al publico desde las 5 p.m. con el fin de que todos puedan tener acceso al estadio sin apresuramiento y con la mayor facilidad. El primer encuentro de la noche comenzará a las 8 en punto de la noche con el fin de terminar temprano con el programa y dar oportunidad al publico a ir después al Carnaval.

Por primera vez en la historia del boxeo en Filipinas, la función de esta noche será honrada con la presencia de la Srta Conchita Sunico, Miss Philippines de 1935 y Reina del Carnaval de Manila, con su corte de honor. Esta es la primera vez que una reina del Carnaval en pleno reinado asiste a un card de boxeo como huésped de honor. Su Excelencia el Gobernador General interino Hayden y altos consejeros de Malacañang también han sido invitados para esta noche Otras figuras conspicuas de Manila estarán entre los invitados de honor.

CALAMBA VS. PASUMIL EN RIZAL FIELD

Otros tres partidos se jugaran el domingo en Manila y Canlubang

Esta tarde, desde las 2 p. m. se celebraran dos buenos encuentros de baseball, en relación con la segunda mitad de la Manila Bay Baseball League en el Jose Rizal Memorial Field. En el primer partido de la tarde, Calamba, que por bastante tiempo ha estado jugando fuera de Manila medira fuerzas en el estadio local contra el Pasumil que actualmente ocupa el cuarto puesto en la liga.

En el otro partido de la tarde, los "Tiburones" del Capitan Del Villar se veran por la segunda vez consecutiva con los chicos de Enseñanza. En el último partido entre ambos equipos el Manila B. C. venció por el recuento final de 6-2.

Mañana, domingo, hay señalados otros tres partidos, dos en Manila, entre Enseñanza y Pasumil y entre el Manila Baseball Club y la U. P. y un tercero en Canlubang entre el equipo local y la Universidad de Santo Tomás.

Nelson, lanzador del Pasumil pitcheara probablemente por su equipo esta tarde, y aunque ultimamente no ha estado muy bien promete dar mucho quehacer esta tarde.

INOFENSIVO
EL PURGANTE SUAVE DE BUEN SABOR
LAXOL
MEJOR QUE ACEITE DE RICINO
Aceite de Ricino 450.00 gramos Sacarina 0.50 gramos Aceite de Menta 1.00 gramo Vainillin 0.06 gramos

BUSQUE EL AEROPLANO

En esta figura hay un aeroplano. Fíjese bien porque a primera vista no lo descubrirá. Ud. tampoco puede descubrir la tinta en el interior de la Parker Vacumatic, a primera vista. Pero ponga la pluma contra la luz. Entonces comprobará que

en efecto Ud. puede ver

CUANDO LLENARLA!

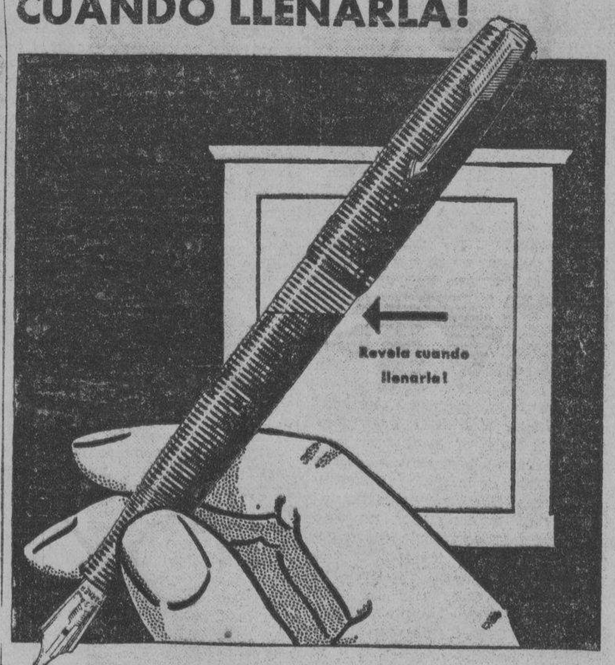

Se han conocido muchas plumas "transparentes," pero nunca ha existido una pluma parecida a la revolucionaria Parker Vacumatic. En su mano o sobre su escritorio, todo lo que Ud. ve son sus anillos de perla y púrpura, o perla y azabache. Pero ponga la pluma contra la luz, y a través de esas "ventanitas misteriosas" Ud. verá hasta la última gota de tinta!

¡Imagine lo cómoda que resulta esta pluma! Ud. no tiene porqué quedarse sin tinta mientras está escribiendo una carta importante. Ni tiene que perder tiempo en llenar con el frasco de tinta.

No menos asombroso es el hecho de que la Parker Vacumatic contiene 102% más de tinta sin aumento en su tamaño. Su punta reversible, perfectamente formada, escribe con soltura y suavidad insospechadas al deslizarse sobre el papel. . . . Y *nunca* ha existido una pluma-fuente más hermosa. Distintiva, selecta, y absolutamente exclusiva de Parker, esta creación de un renombrado artista ha sido aclamada por los entendidos del mundo entero!

¿Por qué soportar una pluma anticuada por más tiempo? Parker ha eliminado 14 de las viejas partes — incluyendo el saco de caucho, el pistón y su empaquetadura. Su científico método de llenar hace que esta operación sea tan sencilla como la caída del agua en una cascada. . . . Visite una buena casa del ramo y pida que le muestren esta pluma con su mágico cañón *Visimatic*.

Parker VACUMATIC

Parker QUINK—limpia a medida que escribe. Un solvente secreto previene obstrucciones. Pruébela!

Representantes de Ventas de la Fabrica
Dodge & Seymour, Ltd.,
Insular Life Bldg., Manila

UN TALCO *especial para el* HOMBRE

Después del baño... después de afeitarse... después de ejercicios activos, el Talco Williams para Hombres suaviza y refresca el cutis maravillosamente.

Su sutilísima fragancia, su incomparable finura y propiedad de absorber la humedad, evitan las molestias causadas por el exceso de transpiración y, siendo del color del cutis, es casi imperceptible.

El Talco Williams para Hombres, elaborado por los fabricantes de la Crema y el Jabón de Afeitar Williams.

Distribuida por
F. H. Stevens & Co.
Esquina David y Dasmariñas, Manila

TALCO PARA HOMBRES
Williams
3280

EXHIBIENDOSE AHORA
PRIMERA FUNCION A LAS 10 A. M.

IDEAL
THEATRE OF STARS AIR-COOLED

Después 11:50, 1:40, 3:30, 5:20, 7:10, 9:00 P. M.

Precios de Matine
Hasta 3:30 P. M.
Butacas P0.30
Palcos .. .. .70

RAMON NOVARRO·EVELYN LAYE

DOMINGO
Primera Función
8:10 A.M.
P.30 HASTA 11:50 A. M.

en una gloriosa película romántico musical de la M-G-M

The Night is Young

El era un Principe... ella una encantadora danzarina. Se amaron y su pasión en la vieja Viena fué de lo mas romántica e interesante. Dos Estrellas de la pantalla cantando las mas preciosas melodias de Sigmund Romberg! Escenas de belleza espectacular! Reparto de 487! 100 beldades danzarinas! Orquesta sinfónica de 100!

CHARLES BUTTERWORTH

EDWARD EVERETT HORTON

SONGS YOU'LL CHEER—AND WHISTLE!
"The Night Is Young"
"When I Grow Too Old to Dream"
"There's a Riot in Havana"
—*and other great Romberg Hits!*

CHARLES BUTTERWORTH
UNA MERKEL
EDWARD EVERETT HORTON
DONALD COOK

M-G-M CARICATURA TECNICOLOR
"TOYLAND BROADCAST"

"Cherry Pineapple Sundae"

¡Nombre tentador! ¿verdad? Más que eso aún. Es delicioso. Es la perfecta combinación de un rico sorbete con deliciosas frutas machacadas.

Esta es la variedad helada especial para el presente fin de semana. Se puede pedir en ladrillo y por galón. Es otra novedad del

Sorbete
Magnolia
CERTIFIED PURE

MAGNOLIA ICE CREAM PLANT
660 Echague Tel. 2-35-76

M.E.C.D. 2016

Torres dice que sera ya el ultimo experimento

La reunión para discutir planes sobre la colonización de Mindanao, el martes.—Muchos funcionarios invitados

El Secretario Ramon Torres, del Trabajo, recalco hoy de que el actual plan de las colonias agricolas para el desenvolvimiento de los terrenos incultos de Mindanao, sera el ultimo experimento que el gobierno hara en este sentido, y de fracasar ahora este en lo futuro no solamente se evitara revivir este plan de colonias agricolas, en Filipinas, sino que inclusive tanto funcionarios como legisladores evitaran toda mencion de planes de colonias agricolas.

Esta declaracion del Secretario Torres, vino en relacion con la fijacion del dia de la reunion de los elevados funcionarios del gobierno, que trataran sobre el plan de colonizacion. El dia señalado para la reunion, es el martes proximo, a las diez de la mañana, en el Departamento del Trabajo.

Entre los invitados estan el Secretario Eulogio Rodriguez, de Agricultura y Comercio; el Secretario Antonio de las Alas, de Obras Publicas; el Sr. Joaquin M. Elizalde, de la Compañia de Fomento Nacional; los directores de las oficinas de Montes, Sanidad, Obras Publicas, Tribus no Cristianas, Prisiones, Comercio y Fitotecnia.

Ademas de funcionarios del gobierno tambien fueron invitados para expresar sus puntos de vista, agricultores particulares que han tenido exito en la vida agricola, pertenecientes la mayor parte a la Federacion de Plantadores.

Priestley se llevo una petición para hacer una oferta

T. M. Priestley, representante de los tenedores de bonos de la Manila Railroad Company en Inglaterra se ha marchado llevandose consigo una peticion para organizar y presentar una oferta de parte de los tenedores de bonos del ferrocarril en Londres. Esto ha revelado el Gobernador interino J. R. Hayden en su entrevista esta mañana con los representantes de la prensa.

Esta peticion, segun el Gobernador General, se ha hecho despues de un acabado estudio del problema precentado y despues de verse que Mr. Priestley no tenia disponible una opcion o alguna seguridad sobre el numero de los bonos que serian entregados a cualquier precio dado.

Si bien Mr. Priestley, dijo el jefe ejecutivo, dio a entender que los tenedores interesados tanto de los bonos como de sus correspondientes remisiones podrian considerar favorablemente una oferta con descuento de veinte por ciento del valor nominal, pero considerablemente encima de las cotizaciones del mercado, no se podia obtener empero alguna informacion si el "valor nominal" habia de ser considerado como en las monedas opcionales o al valor corriente del dolar.

Tres fiscales son nombrados...

(Continuación de la Pág. 1)

año cada uno;
4 fiscales auxiliares con P3,400 al año cada uno;
3 fiscales auxiliares con P3,060 al año cada uno.
3 fiscales auxiliares con P2,720 al año cada uno;
3 fiscales auxiliares con P2,550 al año cada uno;
3 fiscales auxiliares con P2,295 al año cada uno;
2 fiscales auxiliares con P2,040 al año cada uno;
3 fiscales auxiliares con P1,700 al año cada uno.

El secretario Jose Yulo, explicando esta agrupacion, ha expedido la siguiente declaracion esta mañana:

"Se ha decidido esta agrupacion de los fiscales auxiliares debido a la nueva politica del departamento de efectuar los ascensos a base de merito en vez de antiguedad. El departamento tambien ha creido conveniente traer abogados en la oficina de justicia que han tenido experiencia en el ejercicio privado y en el servicio de fiscal provincial, porque en muchos casos la oficina ha sido instada a ayudar a los fiscales provinciales en el despacho de asuntos importantes.

"En vista del hecho de que bajo la ley de reorganizacion, el secretario de justicia se hace consejero legal del gobierno, haciendo de este modo necesario contar con un cuerpo de abogados para ayudar en la preparacion de opiniones legales, el procurador general auxiliar asi como cuatro fiscales auxiliares han sido destinados al departamente para prestar la ayuda legal necesaria, no contando el mismo departamento con el personal necesario para este fin."

La cuestión de las tarifas

(Continuación de la Pág. 1)

en Filipinas.

El bill sin embargo no se llegó a someter a la Legislatura, primero porque habia oposición aun entre los mismos legisladores y segundo porque ya no habia tiempo pues era necesaria la celebración de audiencias públicas.

Se duda de que un bill similar se pueda presentar en las sesiones proximas porque este es un asunto delicado que necesita mucho estudio y largas deliberaciones y también porque casi toda la proxima jornada Legislativa se dedicará a las medidas necesarias para el establecimiento del gobierno de la Mancomunidad.

La ventaja de dejar este asunto para más tarde estriba en que para entonces ya habrá datos suficientes y ya se habrán podido hacer los estudios necesarios, aparte de que la Asamblea Nacional después de todo ya será la responsable de cualquier programa económico que se pueda preparar para la Mancomunidad.

Medio dia de vacacion oficial

Durante la epoca de calor, como todos los años, los funcionarios y empleados del gobierno disfrutarán de mediodia de oficina. El gobernador interino J. R. Hayden ha firmado hoy la orden ejecutiva fijando las horas de oficina en el gobierno durante dicha temporada.

La orden estará en vigor desde el 1.o de abril al 15 de junio de este año en que las horas de oficina serán por cinco y media continuas desde las 7:30 a. m. hasta la 1:00 p. m. en todas las dependencias del gobierno incluyendo provinciales, municipales y la ciudad de Manila. Las oficinas en Baguio quedan exentas de las disposiciones de esta orden.

MAÑANA, OTRA VEZ, "HIJAS DE BATHALA"

El anuncio de la repeticion del magnifico espectaculo "Las Hijas de Bathala" mañana por la noche en el auditorium, en el baile de la Srta. Filipinas y Reina del Carnaval de 1935, ha despertado inusitado entusiasmo en el publico. Muchos telefonemas recibidos en las oficinas del Carnaval, pidiendo informes sobre la anunciada representacion indican que es general el deseo de que se de oportunidad al publico de presenciar tan bonita y espectacular exhibición de la Far Eastern University. Como se sabe, el credito por este exito definitivo de la jóven universidad pertenece por igual a la Sra. Belen Enrile de Gutierrez, autora del libreto, al Sr. Adolfo Lopez, Director artistico, y al Profesor Francisco Buencamino que hizo la adaptación musical y dirigió la orquesta. Ninguno de ellos necesita ser presentado al público; cada uno es demasiado conocido como especialista en su respectiva linea.

La "reprise" de "Las Hijas de Bathala" promete traer al auditorium mañana por la noche una concurrenia sin precedentes.

Posadas hablara ante el Club de la Mujer

El Alcalde Juan Posadas hara uso de la palabra ante el Club de la Mujer de Manila que comenzara su vigesimo año de existencia y actividades oficiales para el año 1935 en la "Cathedral Room" del edificio de la Y.M.C.A., 537, Isaac Peral, a las cinco de la tarde del martes proximo, 5 del actual.

Por su éxito le devolverá a Manila

(Continuación de la página 1)

la conferencia, predijo que dentro de 20 años, Manila no estará mas lejos, en el tiempo de la transportación, de San Francisco, que San Francisco de Nueva York, hace veinticinco años.

El Gobernador General manifestó al Presidente que el gobierno insular se hallaba en una situación financiera mejor que nunca durante los 38 años de soberania americana.

Roosevelt elogió a Murphy por su administración y dijo a los reporteros que no pensaba en enviarle a otra parte.

Notable ejecutaria, dice Roosevelt

"Murphy ha realizado una ejecutoria notable en el desempeño de su cargo, sin provocar en la Casa Blanca cuidados ni preocupaciones", realcó Roosevelt, el cual hizo notar que el Gobernador General y los caudillos filipinos habian salvado un deficit en los gastos corrientes y nivelado el presupuesto.

Murphy dijo que la Constitución para la Mancomunidad, que se terminó de elaborar en Manila el mes pasado, despues de una labor ininterrumpida de seis meses de la Constituyente, era un documento habil y justo, recalcando su creencia en la capacidad de los filipinos de gobernarse bien.

Recordando que la Ley Tydings-McDuffie dispone que si existen detalles objecionables, la Constitución tendrá que ser devuelta a la Constituyente para ser redactada de nuevo, el Gobernador General dijo que no creia que la Constituyente podria delegar sus poderes en la Misión Quezon con el fin de acelerar la aprobación final de la Carta por el Presidente.

Murphy comera con Roosevelt este día

Murphy va a comer mañana con el Presidente en la Casa Blanca y tendrá varias conferencias con el durante la semana entrante.

La conferencia de este dia, según el, fué solo un informe general sobre las condiciones economicas y politicas en las islas.

Murphy ha comido este dia, como huesped de honor, con el Senador Millard E. Tydings, presidente del comité de territorios y asuntos insulares del Senado.

Osmeña se regocija del plan de Murphy

La noticia de que el Gobernador General Frank Murphy está trabajando ahora en Estados Unidos por la eliminación del impuesto de sisa de tres céntimos por cada libra de aceite de coco ha sido recibida con alegria por el Senador Sergio Osmeña, lider de la minoría.

"Este es uno de los problemas principales que tenemos y en cuya solución estoy interesado" declaró el Senador Osmeña. "La copra o el aceite de coco es una de nuestras industrias básicas y de ella dependen millones de habitantes de Filipinas."

El Senador Osmeña reveló también que durante la estancia aquí de la Misión Tydings, en las conferencias con sus miembros, él hizo ver a los Senadores americanos la urgente necesidad de que se elimine o por lo menos se reduzca este impuesto por ser perjudicial para los millones de habitantes que residen en las provincias cocoteras del país.

La industria del coco o mejor dicho los que se dedican a esta industria son los que más han sufrido. Primero porque el precio de la copra se ha reducido. Segundo por el impuesto de sisa de 3 céntimos por cada libra de aceite de coco de Filipinas que entra en Estados Unidos y tercero por los grandes destrozos causados en la cosecha de coco por los varios tifones que azotaron el pais en los ultimos meses del año pasado.

AUMENTA MAS EL PRECIO DEL ORO EN INGLATERRA

Fluctuaciones en la libra esterlina no afectaran al peso filipino

(De la Agencia Reuter)

Londres, 2 de marzo.—Como se esperaba, el precio del oro en Londres, ha alcanzado un nuevo alto limite este dia, en que se ha registrado un aumento de un chelin por onza fina.

Mr. Neville Chamberlain, canciller del Fisco, contestando ayer a una pregunta en la camara, recalco que el valor oro externo de la esterlina es muy diferente de su fuerza adquisitiva interna. No hizo ninguna promesa de pronta estabilización de la libra y se negó, como cuestión de politica oficial a dar ninguna cuenta de las operaciones del Fondo de Igualización del Cambio Ingles.

Los periodicos atribuyen el actual alto valor del oro a la demanda excepcional que viene del continente y recalco que, no obstante la calidad de la libra, Gran Bretaña ha estado libre de las consecuencias que acompañan donde quiera a una depreciacion monetaria. Los periodicos dicen que el costo de la vida en la Gran Bretaña, en lugar de subir como en los paises que efectuan una politica inflacionista, es realmente mas bajo hoy dia que en 1931. Como razones de esto estan la nivelación del presupuesto y el establecimiento de un mejor balance comercial.

En un articulo principal de este dia sobre cuentas nacionales, el "Times" dice que los ingresos de Inglaterra hasta ahora indican que no sera dificil terminar el año actual con un superabit casi.

No le cogerán de sorpresa ni le afectarán pizca alguna al sistema monetario de Filipinas la baja de valor de la libra esterlina inglesa ni la inminente devaluación del dolar americano de que informa la Agencia Reuter. Cualquiera que fuese, segun hacendistas informantes, la curva que siguiera el valor del dolar americano, en relación con la libra esterlina inglesa, el peso filipino seguirá al primero en sus fluctuaciones.

Unos comentaristas, que son versados en materia de hacienda y sistema monetario de las Islas, opinan que dichas tendencias de bajar el valor del dolar y la libra tienen, por fin, igualizar y estabilizar la posición de la Gran Bretaña y, correlativamente, los de Estados Unidos en el mundo financiero. Se sabe que si Estados Unidos y, principalmente Gran Bretaña controlan buena parte del mercado de valores, el paso de ciertos países del patrón oro a otro distinto no es sino una secuela legítima.

Informan, sin embargo, que el peso no tiene por que preocuparse por semejantes fluctuaciones. Sin necesidad de ley alguna, la relación del peso con el dolar se mantendrá la misma, desde que la ley vigente, aprobada ultimamente a recomendación del Departamento de Hacienda posee la elasticidad necesaria para no perder su proporción con el dolar ni necesitar nueva aleación legal, en caso de fluctuación del valor del dolar.

Quisumbing es el presidente

(Continuación de la Pág. 1)

coopere en el fomento, coordinación y ampliación de las presentes actividades del comité de higiene mental del gobierno; que se reanude la politica de enviar pensionados al Extranjero para estudiar en cursos especiales; que se pida al presidente y a la Junta de Regentes de la Universidad de Filipinas a que sigan apoyando el trabajo de investigación científica de la Universidad; y que se aprueben fondos para la investigación de la potencialidad motriz de los ríos y cascadas de Filipinas.

Después de las sesiones esta mañana, los miembros se reunieron en un almuerzo en la terraza del Edificio de Higiene y Salud Pública. Esta noche habrá otro banquete como acto de clausura de la convención de este año.

La importancia de las ciencias en el desenvolvimiento de los pueblos politicos del mundo, fué tema de una interesantísima conferencia dada ayer por la mañana por el Profesor H. H. Bartlett, del departamento de botánica de la Universidad de Filipinas, en una convención de científicos en Los Baños. Los que oyeron la conferencia felicitaron efusivamente al renombrado científico americano por la originalidad e interés que tenía su plática.

El Profesor Bartlett, dijo entre otras cosas que así como la política es un factor para el desarrollo de los pueblos, la ciencia es un detalle vital en la existencia de los mismos. Sentó la doctrina de que una nación que desee ser capaz de ser independiente; que ambicione ser un pueblo colonizado o un imperio, debe ser científicamente avanzado. Solo así podrá realizar sus ideales patrióticos.

"Los archivos de la historia indican"—dijo—"que todos los pueblos grandes del mundo, han sido y siguen siendo caudillos en las ciencias."

Visita al "Trading Center"

Los estudiantes de la Escuela Agricola de Muñoz visitaron esta mañana el Centro de Contratación y Cambios y fueron recibidos por el Director Cornelio Balmaceda, de la Oficina de Comercio, que les dirigió la palabra. A la izquierda, el Director Balmaceda, hablando, teniendo a su lado a Dimas Maulit, de la Escuela de Muñoz. A la derecha, los alumnos visitantes.

Guinto apoya la campaña para reclutar 60,000 'voluntarios'

Emprender una intensa campaña de reclutamiento de miembros hasta llegar a alistar un numero minimo de sesenta mil miembros en Manila y en provincias, es el acuerdo adoptado por el Consejo Supremo de los Voluntarios Nacionales, en la reunion celebrada anoche, con la asistencia del sub-secretario Leon G. Guinto.

Igualmente se ha acordado en la reunion de anoche que todos los oficiales ya nombrados que se muestran indiferentes en cuanto a las actividades de la asociacion, seran separados de la institucion a menos que puedan alistar un numero suficiente de hombres para formar una compañia.

El Secretario Guinto, hablando de los fines de la asociacion de los voluntarios nacionales, dice que esta asociacion no solamente es merecedora del apoyo que le ha concedido el gobierno sino igualmente la completa adhesion del publico ya que sus fines son altamente civicos.

Una de las grandes ceremonias que se esta preparando para la presentacion de esta institucion civico-militar, es el proximo juramento de los afiliados de la asociacion que se ha de hacer en publico y durante el todo y cada uno de los voluntarios nacionales prestaran el juramento de sostener y defender la constitucion del gobierno de Filipinas y de acudir en socorro del pais en casos de calamidad donde quiera que este se encuentre.

El delegado Cruz urge se avive el espiritu nacionalista del pais

Declarando que la Constitucion aprobada recientemente por la Asamblea Constituyente es enteramente nacionalista, y que los que prepararon la misma expresaron el verdadero sentimiento nacionalista del pueblo filipino, el delegado Roman A. Cruz, de Bataan, en un discurso pronunciado esta mañana ante el cuerpo estudiantil del Columbian Institute abogo para que la joven generacion continue el espiritu nacionalista contenido en la Constitucion, para mantener siempre vivo el fuego del nacionalismo en el pueblo.

"No hay ningun precepto en la Constitucion," dijo el delegado Cruz, "que no tenga el espiritu de nacionalismo. Todas las clausulas de este documento se han escrito con el fin de preservar el pais para nosotros."

Hablo despues el orador de la nacionalizacion de los terrenos agricolas y de los recursos naturales del pais. Tambien recalco los trabajos y los cuidadosos estudios que se tuvieron que hacer en todas las provisiones de la misma, dada la importancia del documento preparado.

Hayden voló a Baguio hoy

(Continuación de la página 1)

del servicio activo en la Constabularia. Vd. ha servido con distincion a su gobierno por espacio de veintiuno de los mejores años de su vida y su record es digno de ser enaltecido. Aprovecho esta oportunidad en nombre de su gobierno para agradecerle por sus servicios y desearle exito en sus futuras empresas y una mejoria rapida de salud.

"Sinceramente,

(Fdo.) J. R. HAYDEN
Gobernador General interino

Acompañado por el coronel Frederick Manley ,ayudante de campo, el Gobernador interino Hayden salio a las 11:30 de esta mañana de Manila en un avion del Ejercito para Baguio donde espera permanecer por algun tiempo. El miercoles volvera a Manila para asistir a la sesion del gabinete pero regresara a Baguio el mismo dia en aeroplano.

Mrs. Hayden ha salido a primeras horas de esta mañana para la misma ciudad veraniega en un aeroplano de la Patco, mientras que el comandante Abraham Garfinkel, ayudante de campo, salio ayer en auto para dicha ciudad. El capitan E. G. Chapman, consejero legal de Malacañang, tambien se marcha este dia para dicho punto.

El jefe ejecutivo y su señora residiran en el 'Mansion House' durante todo el tiempo de su estancia en Baguio. El gobernador Hayden tiene el plan de convocar algunas sesiones del gabinete durante el tiempo de su estancia en la capital veraniega.

Dos trenes de carga chocan en Calumpit

(Continuación de la página 1)

tres inspectores de la oficina central estan investigando actualmente el accidente. El superintendente no quiso hacer ningun comentario, al ser preguntado sobre el culpable o culpables, declarando que no ha recibido aun el informe de los investigadores. Este informe estara terminado hacia el lunes proximo.

Iloilo quiere sea Sumulong

(Continuación de la página 1)

mar parte del alto gobierno de la Mancomunidad", dice el Sr. Bautista.

El Sr. Bautista también ha lanzado retos para discutir en debates públicos la bondad o las desventajas de la coalición, pero ningún ha aceptado el reto. También da cuenta de que los pros de Iloilo aunque saben que la coalición favorece mas a su partido al de los antis, no todos estan conformes con la coalición.

Acusación planeada contra los fiscales

(Continuación de la pág. 1)

tario de Justicia para su opinión, de conformidad con la sugestión de este funcionario, tengo el honor de informarle que pendiente de determinación final por el Departamento de Justicia esta cuestión, no tenemos objeción en recibir a cuenta nuestros sueldos para la segunda quincena de febrero conforme a la Ordenanza Presupuestal en curso, y por lo tanto puede Ud. entregar a nuestro Property Clerk, Sr. Jose A. del Prado nuestros salarios correspondientes a dicha quincena con descuento.

Nuestra actitud que, repito, adoptamos de acuerdo con la sugestión del Honorable Secretario de Justicia, no quiere decir en lo mas mínimo ni se debe interpretar que renunciamos a cualquier derecho a reclamar el saldo de los sueldos no pagados por dicha segunda quincena y el pago completo de los sueldos para los meses siguientes tales como estan fijados por ley.

Muy respetuosamente,

(Fdo.) ALFONSO FELIX
Fiscal de la Ciudad.

El Secretario de Justicia Yulo rehusó anticipar nada esta mañana sobre la opinión de su departamento, declarando que no se le han sometido aun todos los papeles del caso.

El Secretario del Interior, Teofilo Sison, sostiene al Alcalde Juan Posadas en la imposicion de las reducciones de emergencia decretadas por la Junta Municipal, cuestionadas por el fiscal de la ciudad y sus siete auxiliares, pero está buscando una formula de arreglo amistoso para unos y otros, segun se ha indicado esta mañana por un alto funcionario. El secretario Sison reconoce que por ley los sueldos de los fiscales no deben ser tocados, pero por encima de esta ley pone la ley del supremo interes publico, segun el autorizado informante.

Mientras tanto, en el city hall se ha notado esta mañana cierto ambiente de malestar que puede culminar en una accion administrativa por insubordinacion y conducta oficial impropia contra el fiscal de la ciudad y sus siete auxiliares. Funcionarios que estan al tanto de lo que pasa dicen que el Alcalde condena el proceder seguido por estos, al acudir primero al auditor de la ciudad, despues al tesorero, mas tarde al auditor insular y ultimamente a él, y lanzar declaraciones en la prensa que afectan al Alcalde "en abierta violacion de la etica oficial".

La llamada "huelga de los fiscales" terminó en una conferencia que ayer tarde se celebró ante el Secretario de Justicia Jose Yulo, en presencia del Secretario del Interior, Teofilo Sison. En la conferencia estaban presentes el Alcalde Juan Posadas y el fiscal Alfonso Felix. A sugestion del Secretario Yulo, que era la misma sugestion hacia el Alcalde, los fiscales se conformaron con aceptar sus sueldos reducidos pero "bajo protesta". El Alcalde sometió al Secretario de Justicia "si la ciudad puede pagar sueldos no votados en su ordenanza presupuestal" y el Fiscal Felix cuestionó de ilegal la reduccion. Yulo decidirá mas tarde.

En relacion con esto se ha revelado esta mañana en el City Hall que el mismo fiscal Alfonso Felix, cuando fue llamado por el Alcalde Tomas Earnshaw en 1932, la primera vez que se trató de aplicar una reduccion al sueldo de los fiscales, el fiscal Felix declaró ante el Alcalde: "No hay duda alguna que la reduccion es ilegal, pero ya digo quien es el "guapo" que se atreverá a cuestionarla en estos tiempos en que las finanzas de la ciudad requieren sacrificios?"' Tambien se ha revelado que la oficina del Alcalde desde 1932 y el actual Alcalde Juan Posadas han reconocido que los sueldos de los fiscales estan fijados por la ley, y no discuten su derecho en este punto.

SE DESCUBRE UN CASO MAS DE INCENDIARISMO

La policía halla una casa desocupada que estaba comenzando a arder

Otro caso de incendiarismo se ha registrado esta madrugada en una casa desocupada de la Avenida Rizal, No. 2738, cuando un policía de guardia, sospechando de la existencia de un incendio en el interior, se asomó por la puerta y estiró un alambre, llegando a descubrir que dentro habia trapos empadaos en petroleo y conectado con alambres electricos y un reloj despertador, que segun sospechas habia de causar la ignición de todo el interior del edificio en la hora señalada.

El caso se halla ahora bajo investigación.

Al policía de guardia en la Avenida Rizal esta madrugada, le llámó poderosamente la atención una densa humareda que salía de las puertas y ventanas de la casa. Para averiguar de donde venía, abrió la puerta casi a la fuerza encontrandose con trapos empapados en gasolina que ya estaban ardiendo, y conectados con alambres electricos, que a su vez estaban conectados con un reloj despertador.

El fuego no llego a propagarse por toda la casa en vista de la intervención de la policia y demas personas qeu estaban en el lugar, y mientras se tiene por seguro el hecho de que alguien quiso incendiar la casa, con todo todavia queda por determinarse quien es la persona que lo intentó.

El Concurso de la TVT se va animando

(Continuación de la pág. 1)

pular de Filipinas", la que segun reglas del concurso que aparecen en la pagina dos de este numero, se llevara un primer premio consistente en un juego completo de muebles adquirido por la TVT por mas de P2,500 de la casa Gonzalo Puyat e hijos, Inc.

Entre las candidatas nominadas hasta ahora hay muchas muy conocidas en distintos ramos de la actividad. Ahi esta por ejemplo la Sra. de Benitez, directora del "Philippine Women's College", la Profesora Ramona Tirona, de la misma institucion, la Sra. de Melencio, hija del General Aguinaldo, y otras, todas ellas legitimo orgullo de las comunidades en donde viven.

De la candidata de Romblon, la Sra. Felipa Festin de Negado, ella es la jefe del Departamento de Economia Domestica de la Escuela Normal, editora de la seccion de economia domestica de la "Philippine Journal of Education". Es hermana del decano de los miembros de la Camara de Representantes, el Representante Leonardo Festin. Y como su hermano, es, dicen sus liders, tambien la mujer mas popular de Romblon, pues ella ha servido al pueblo de su provincia de distintos modos.

Mas detalles de como se obtienen balotas de nominacion para la eleccion de una candidata de provincias y votos para la eleccion final de la "mujer mas popular de Filipinas" se podran ver en la pagina dos.

China importa puntas de la caña..

(Continuación de la pág. 1)

mera remesa cuando leve anclas dentro de poco.

Estando en vias de realizarse este proyecto de cultivar azucar, China que ofrece a varios paises azucareros, un buen mercado, podra, si el plan obtiene exito, suministrarse a si misma bastante cantidad de azucar, mermando la importacion que hace de otros paises. Con motivo de las limitaciones a los productos filipinos en Estados Unidos, se ha estado hablando mucho de que China podria ser un buen mercado para el azucar filipino, pero en vista del plan que el gobierno de China esta realizando hoy, estas esperanzas parecen estar abocadas a desvanecerse.

Temen por la Constitución

(Continuación de la pág. 1)

indefinida de las existentes relaciones politicas y comerciales entre Estados Unidos y Filipinas, y creen que el cambio politico en perspectiva cedara en perjuicio, mas que en beneficio, del bien común. Complementaria de esta nota es la noción de que los poderosos elementos refractorios de Filipinas deberan tener sus representantes autorizados cerca de Washington.

De tales temores nace la convicción de otros elementos vivos del país de que la propuesta y en principio adoptada conjunción o inteligencia política de los partidos militantes, es, no solo necesaria, sino mas aun todavia. Con ella, con el pais unido, con sus elementos estrechados bajo un mismo fin o ideal, estaran en posición de afrontar con mayor eficacia y resultados mas concretos cualesquier acontecimientos que digan relación fundamental con la causa filipina. Informantes hay que, frente a un cometido común a todos, la dispersación de las fuerzas politicas sería necesariamente fatal. Careceria de aquel vigor, confianza y efectividad que demandan los intereses del país.

Unas reliquias del puent de Alix, donadas al Mus

Son viejas tabletas de concreto con letras porcelana que forman la leyenda sobre un "Conde filipino"

Unas reliquias del pasado, en forma de viejas t tas de concreto y letras de porcelana, del antiguo pu Alix y la Avenida Rizal, ha decidido el Alcalde Juan P das donar al Museo Nacional, a sugestion del ingenier la ciudad, Santiago Artiaga, que ve en dichas reliquia valor histórico.

Las viejas tabletas de concreto, con algunas letras ya desaparecidas dan la impresión de una interesante leyenda. Dice:

Siendo correg.or
Don Luis Varela
Conde filipino...
Construido año...

El ingeniero de la ciudad hizo esfuerzos para encontrar las letras que faltan, y completar el sentido de la historica inscripción, pero nadie pudo encontrarlas.

Ademas de estas reliquias de la historia del pasado de Manila, el Alcalde tambien ha decidido donar a la ciudad, a sugestión del mismo ingeniero, antiguas letras de porcelana, Avenida Rizal.

El director del Buró de Cie A. S. Arguelles, en una cart viada al Alcalde Posadas, dic estas reliquias son de gran para el Museo Nacional. Sin alguno y con autorización Junta Municipal enviará al di Arguelles las mencionadas let la semana proxima.

Las letras sacadas del puente sobre todo, se consideran de valor historico. Viejos del cit cuentan que en tiempos de E el puente Alix, fué uno de los tes legendarios de Manila En llos tiempos la calle Azca estaba poblada de cañaversales puente en noches de luna res un interesante cuadro.

Hitler va al Sarre y habla de la paz

(Continuación de la Pág. 1)

dillo alemán.

Hitler llega en aeroplano

Hitler salió en aeroplano de Berlín a las ocho de esta mañana, acompañado del vice-canciller von Papen y otras altas autoridades. El ministro Hess salió simultáneamente en otro aeroplano.

Después de un vuelo rapidísimo de dos horas, aterrizaron en Mannheim, desde donde el canciller y su comitiva se dirigieron en automóvil al teritorio del Sarre, habiendo cruzado la frontera minutos después del mediodía.

Mientras tanto, la noticia de la llegada del Fuhrer se había propagado como un reguero de pólvora en todo el Sarre, y en todas las aldeas y villorios, por donde pasaron los automóviles, se reunieron grandes multitudes para saludar a Hitler con tempestades de aplausos y vítores, mientras las campanas de las iglesias repicaban, como dándoles una grata bienvenida.

Hitler y comitiva llegaron a los alrededores de Sarrebruck a la una de la tarde, y la gente apretujándose en las calles aguantó la lluvia fuerte, sin decaer un solo instante el entusiasmo.

Después de entrar en el pueblo, el cancille se diigió al Hotel Excelsior, donde fué recibido por el ministro Frick, el comisoinado del Sarre Buerckel, y otros altos funcionarios.

A las dos y media Hitler y la comitiva se encaminaron a la plaza municipal, donde presenciaron el desfile marcial de la organización nacional-socialista, con gruesas columnas del Frente Alemán, que aun llevaba las huelles de su lucha en nombre del Sarre. El desfile duró una hora y media. El canciller estaba ya mojado, pero siguió caminando hasta el edificio municipal, donde se organizó una recepción.

El presidente del comité barón Aloist y otros dos miembros, el embajador argentino en Roma, señor Cantilo, y el ministro español Lopez Olivan, iban acompañados del alto funcionario de la oficina del Exterior de Italia, Biancheri y el consejero de la embajada argentina en Roma, señor Astango.

El nombre de Hitler en el "Libro de Oro"

En un corto discurso el canciller dió en nombre del pueblo alemán sus gracias sinceras al comité, por su labor imparcial. Después de inscribir su nombre en el "Libro de Oro" de la casa municipal, el canciller recibió a una delegación de antiguos camaradas en el partido, del Sarre, con los cuales sostuvo una larga conversación.

A las seis, las muchedumbres convergieron en la gran plaza frente al edificio municipal, donde iba a tener lugar la impresionante manifestación popular sarrense, con ocasión de su liberación del régimen extranjero.

La manifestación comenzó con un discurso del ministro Hess, el cual dijo que este dia, en que el Sarre vuelve a la madre patria, es uno de los días más felices y orgullosos de la historia de Alemania. Fueron estas sus palabras:

"El retorno del Sarre tiene lugar en un período en que Alemania ha reconquistado su honor y ha vuelto a ser una vez más una gran potencia que se ha granjeado el respeto del mundo exterior. El plebiscito del Sarre no ha dejado al mundo más alternativa que afrontar los hechos y sacar las conclusiones necesarias, para hallar el camino a la cooperación y a la confianza en esta magna nación, cooperación que desean sinceramente el pueblo alemán y su caudillo. Parece que, desde que se celebró el plebiscito, los otros países se han mostrado más inclinados a promover la pacificación de Europa por medio de deliberaciones conjuntas. Y esto constituye un gran regalo que los sarrenses han hecho con sus votos a Alemania y a toda la humanidad atormentada".

Luego vino el ministro de Propaganda, Dr. Josef Goebbels, quien en su discurso liquidó cuentas con los elementos que "después de de la nueva Alemania vol cientos de mentiras en el S pero que no conseguieron de ni hacer titubear la lealtad población sarrense a la madr tria.

Hitler, al subir a la tribuna saludado con una estrepitosa ción. Comenzó diciendo que ag cia a los habitantes del Sarr haber sabido cumplir su pro de mantenerse leales a Alema su decisión.

Día feliz para Europa, dice Hitler

'Este no es solo un día feliz Alemania", subrayó el Fuhrer, para toda Europa. Ha sido u las decisiones más afortunada fijación final de la fecha de biscito, en que a esta región fácilmente podria haber sid eterna manzana de la disco le ha brindado la oportuni proclamar su adhesión a la patria, Alemania. Y digo esto que acaso la vuelta del Sarre mania tal vez sea el comien la disolución de la crisis q amagado a las dos grandes nes.

La voz de la sangre más fuerte que el papel

"Todos nosotros esperamos con este acto las relaciones de dad y justicia entre Francia y mania serán gobernadas por el tido comun natural. Debe ser ble para las dos grandes nac unir las manos y cooperar aliviar la inquietud que am destruir a Europa. Este día deb también una lección para los imaginan que se puede despoj la nación de sus más íntimos timientos y características co aplicación de la fuerza. A la la voz de la raza y de la s es más fuerte que los docum de papel, y vosotros, con vu lealtad, habeis aligerado mi que Dios me es testigo no mas objetivo que hacer a Alem feliz y libre de nuevo.

"Cuando veis ahora el resu de estos 15 años de lucha crear la nación y el Reich daros la bienvenida en vuestr torno en nombre de esta nac del Reich. Os pido que llever virtudes que habeis mantenid rante los 15 años de separaci nuevo Reich. Yo creo en la f nación de nuestra tarea; cre la grandeza de nuestro p Llevad con vosotros la lealta hasta aquí habeis demostrad nueva Alemania.

Una nueva Alemania pacifista, fuerte y pura

"En esta noche en que nos mos congregado aquí, no quer solo dar paso al regocijo, también determinar los motivos trabajo que habremos de re en el futuro. Nuestro objeti una nueva Alemania que hab ser tan pacífica, como fuert pura. Para esta Alemania, q la unica razón de nuestras vi juramos dar nuestras vidas has ultimo aliento".

Al terminar, el canciller es de nuevo aplausos ensordeced terminando el acto con el c del himno nacional y vivas Hitler.

M.E.C.D. 2016

Sección de ROTOGRABADO

LA VANGUARDIA

SUPLEMENTO SABATINO

MANILA, 2 DE MARZO DE 1935

Arriba: La Srta. Visayas (Julieta Abad) presidiendo con su consorte Jose Feliciano, la noche Parisina. Cadetes oficiales de la Universidad de Filipinas formaban el resto de la corte de honor.

A la izquierda: La Srta. Celia Araullo, Srta. Mindanao de 1935 retratada juntamente con su corte de honor el Lunes pasado cuando presidió el "Prosperity Ball" en el auditorium carnavalino. De izquierda a derecha aparecen Elpediforo Cuna, María Martha Albert, Purita Kalaw, Teodoro Osmeña, José Zamora (consorte), Pacita Roxas, Macaria Madrigal, y León Ma. Guerrero.

La Srta. Luzon de 1935 presidió el festival carnavalino de la Far Eastern University el Martes pasado. Los que formaron la Corte de Luzon fueron los siguientes: De izquierda a derecha: Armando Malay, Domingo Chaves, Heriberto Aguinaldo, Dominador Pangos, Efrain Guingona, José Ramos, Salvador Gomez, Antonio Gotangco, Eleuterio Navoa, Francisco Diy, la Srta. Catalina Zavala (Srta. Luzon), Pedro Changco, jr., Asunción del Rosario, Evangelina Alvarez, Ruth Burgos, Elvira Bocobo, Feliciana del Espiritu Santo, Jacoba Braganza, Erlinda Nicolas, Dely Quiogue y María Nicolas.

Fotografia tomada durante la parada militar del Lunes pasado. En la fotografia se vé una compañia de Philipoine Scouts pasando frente a la tribuna.

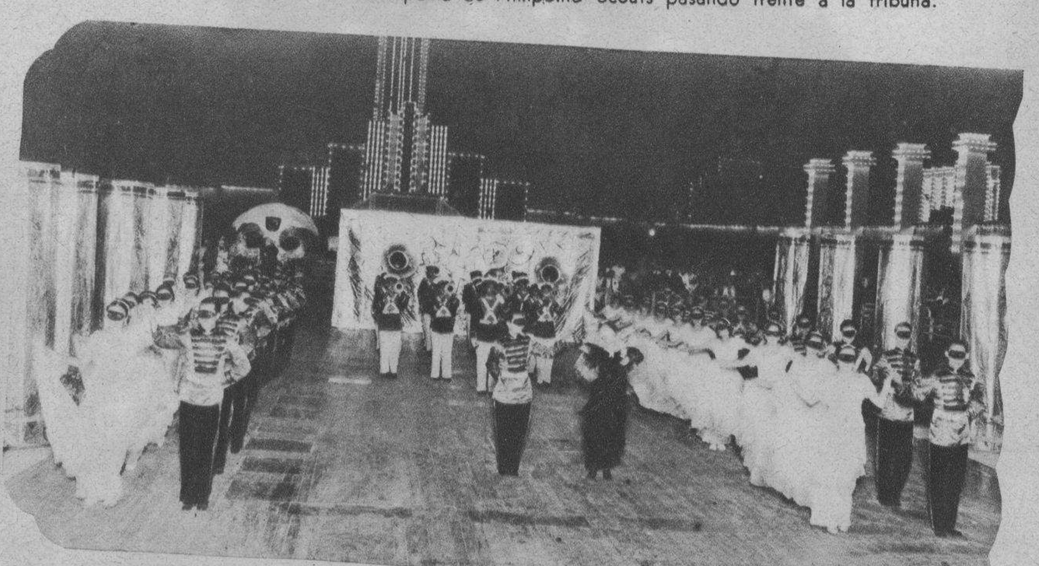

Arriba: Por su originalidad, variedad y brillante presentación, se llevó el primer premio en el concurso de comparsas celebrado en el auditorium del carnaval el Jueves pasado la comparsa "Una fiesta en pleno Invierno". Esta comparsa fué organizada por los Señores Juan Yrisarry y Fé Golden de Yrisarry y dirigida por Enrique Davila.

A la derecha: Cuarenta y seis señoritas participaron en un deslumbrador despliegue de lujo y elegancia en la exhibición de Modas del Carnaval el Domingo pasado. La fotografia presenta a las participantes retratadas después del magnífico desfile.

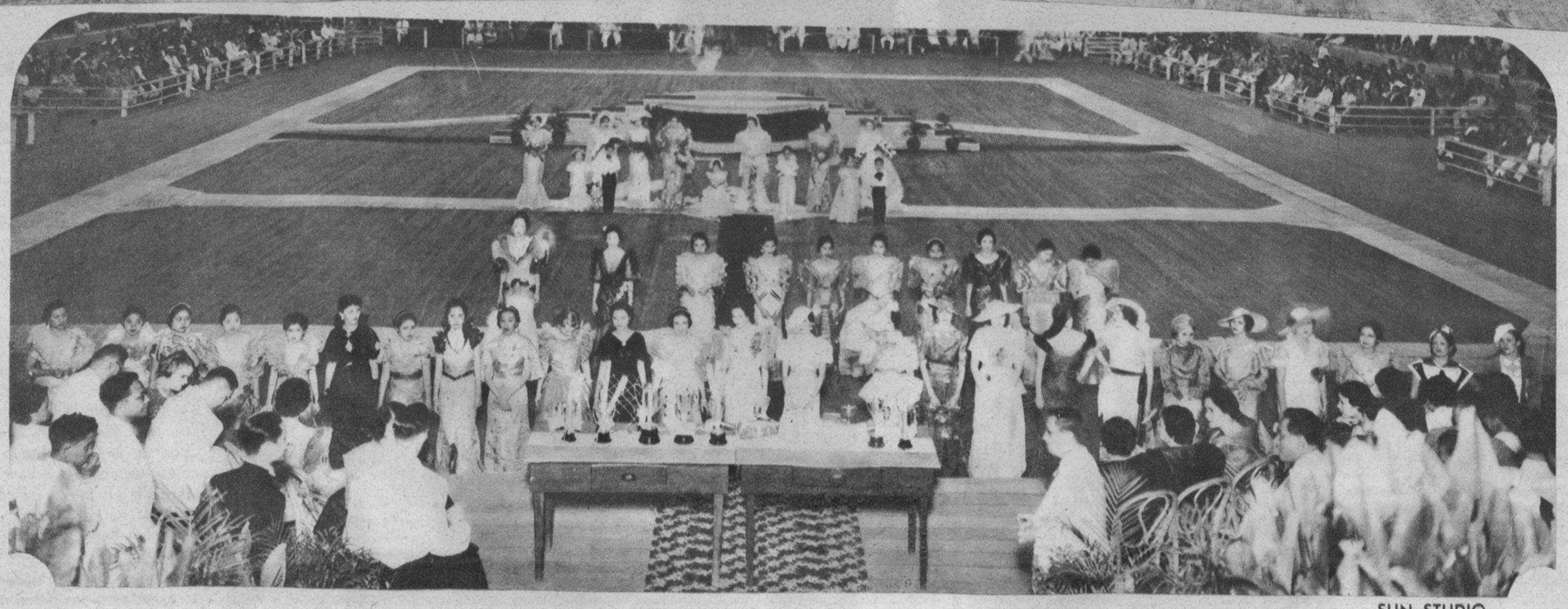

SUN STUDIO

Arriba: El jurado adjudico el segundo premio a la comparsa "El Vals de la Viuda Alegre". Esta comparsa presentó uno de los numeros más hermosos de la opereta La Viuda Alegre, el vals, ejecutado por elegantes parejas. Integraban la comparsa miembros del circulo "Juventud."

M.E.C.D. 2016

MODAS

1. El terciopelo negro siempre ha sido la tela favorita para trajes de noche y siempre lo será. Este modelo es descotado delante y detras con tiras, hebilla y broche para el esplendor.

2. La muy femenina Lily Damita en un traje varonil estilo sastre hecho de cire negro.

3. Para grandes ocasiones. Alice Faye favorece este modelo de túnica de lamé plateado. Nótese el interesante descote y la pequeña cola.

4. Adornos impresos fuertemente en satén aparecen en este pintoresco traje de noche con el cuello alto de terciopelo en la parte trasera.

5. Kitty Carlisle en un traje de calle de lino con un brillante toque de bufanda de colores y cinturón correspondiente. Un "jacket" suelto con mangas en forma de capa se lleva con el vestido que es de corte sencillo.

6. Bette Davis luce aquí un "jacket" rayado con una blusa de lamé de alto cuello y una falda de crepé negro. Una corbata de lazo de lamé y guantes y sombrero negros completan el atavío.

Arte del Hogar

A la derecha: La suave tonalidad malva, rosada, azul y amarillo de la flor incomparablemente delicada y preciosa en su forma, color, y en esa seda mate de sus hojas... luce y se refleja en la copa de plata y en el pulcro cristal que cubre la mesita auxiliar del «boudoir», diáfano en su luz y en su decoración

A la izquierda: Todo muy estival, las flores silvestres, con la algarabía de sus colores fuertes y de sus aromas un poco ásperos; el vaso de rústica cerámica, barnizada toscamente, en esa ventanita de casa de campo, de par en par abierta, bajo el toldo en alegres colores que ilumina la luz del pleno día...!

M.E.C.D. 2016

CINEMATOGRAFIA

John Boles y **Loretta Young**, con Sara Haden, Dorothy Wilson y Jane Darwell interpretando papeles también importantes, son emparejados en "White Parade" una obra fina y emocionante sobre la vida de las estudiantes para enfermera en un gran hospital.

Paul Muni, la furia luchadora de la pantalla, aparece con Bette Davis en "Bordertown". Los criticos de Hollywood dicen que ésta película combina lo mejor de "I am a Fugitive" y "Of Human Bondage."

Rudy Vallee es el astro de una obra que llevará la alegría a millones de corazones y que se titula "Sweet Music". Se dice que el romance entre **Alice Faye** y Rudy Vallee parece más ardoroso que nunca. Los que se presumen de saberlo, dicen que las campanas de bodas están por tocarse.

"Broadway Bill" es el título de la producción en donde son emparejados **Myrna Loy** y **Warner Baxter.** La carrera de caballos es el argumento básico de esta película cómico-dramática que vuelve a unir a Myrna y Warner.

"Flirtation Walk" es otra de las extravaganzas Musicales de Warner Bros., con Ruby Keeler y Dick Powell interpretando los papeles principales. El título basta para indicar que suena algo a West Point, con Ruby como la hija de uno de los oficiales instructores y Dick en el papel de cadete. Naturalmente que hay música.

Arriba: Pintoresco y brillante resultó la fiesta infantil del Carnaval el domingo por la tarde. Arriba aparecen algunas de las parejas premiadas en el concurso. Los niños son, entre otros, F. J. Dinglasan, Gilda Cordero; Eula Teague, Carmencita Oriol, Maria Luisa Esteban, Ignacio Guardia, Mitos Gonzales, Denis Fargas, y Josephine Barredo.

A la derecha: Instantanea tomada de la comparsa de niñas filipinas que ganó el segundo premio en la fiesta infantil del Carnaval, el domingo por la tarde. Las niñas presentaron la Corte de Cleopatra.

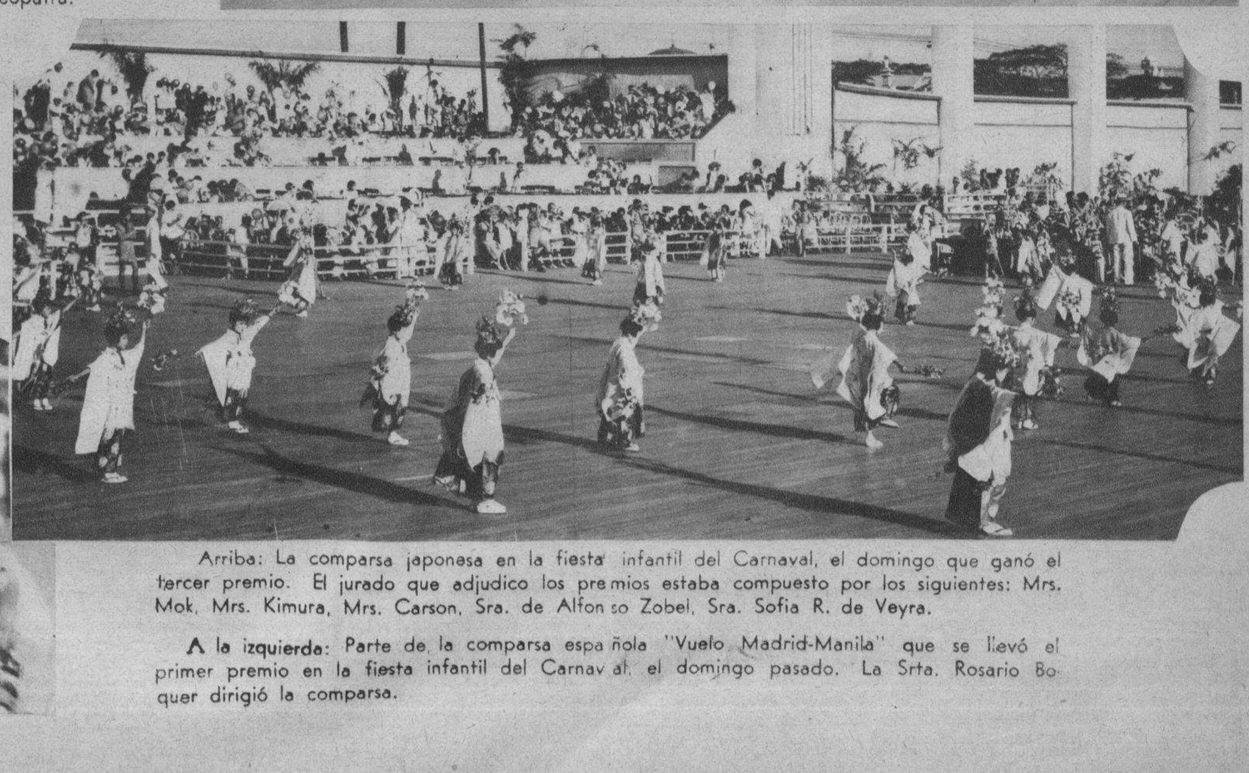

Arriba: La comparsa japonesa en la fiesta infantil del Carnaval, el domingo que ganó el tercer premio. El jurado que adjudico los premios estaba compuesto por los siguientes: Mrs. Mok, Mrs. Kimura, Mrs. Carson, Sra. de Alfonso Zobel, Sra. Sofia R. de Veyra.

A la izquierda: Parte de la comparsa española "Vuelo Madrid-Manila" que se llevó el primer premio en la fiesta infantil del Carnaval, el domingo pasado. La Srta. Rosario Boquer dirigió la comparsa.

M.E.C.D. 2016

Los miembros de la misión de buena voluntad que llegaron a Manila procedentes de Shanghai para una estancia de una semana en Manila y Baguio. Algunos de ellos, son, el Dr. C. T. Wang, Mr. y Mrs. Wang Hsiao Lat, Mr. y Mrs. F. S. Hsu, Mr. y Mrs. Y. Y. Pan, Mr. y Mrs. Wang Hsiao-Lai. También aparecen en la fotografia los Señores Pedro Campos, Alfonso SyCip y Francisco Benitez que fueron a recibir a los delegados de la misión china.

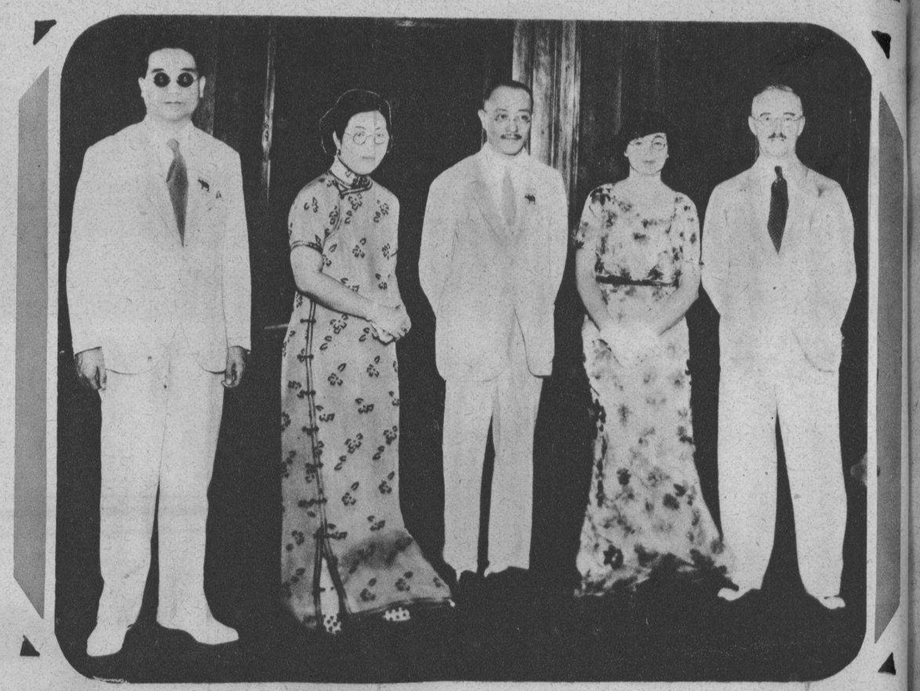

A la derecha: Línea de recepción en el té ofrecido por el Gobernador General J. Ralston Hayden y su señora en el Palacio de Malacañang el Martes pasado en honor de los miembros de la Misión China de Buena Voluntad. De izquierda a derecha: El Cónsul Chino T. I. Dunn, Mrs. Dunn, el Dr. C. T. Wang, jefe de la Misión, Mrs. Hayden y el Gobernador Hayden.

Arriba: La carroza presentada por el Club Beauty Products fué la más aplaudida de todas las que tomaron parte en la parada floral de ayer. El jurado adjudicó el primer premio por la más artistica a esta.

A la izquierda: Las bellezas nacionales de este año estuvieron en la tribuna mientras desfilaban ante ellas las carrozas participantes en la grandiosa parada floral de este año. De izquierda a derecha aparecen las Srtas. Catalina Zavala (Srta. Luzon), Conchita Sunico (Miss Philippines), Julieta Abad (Srta. Bisayas) y Celia Araullo (Srta. Mindanao).

La última de las paradas Carnavalinas pero sin embargo la mas pintoresca de todas, fué la parada floral que tuvo lugar ayer tarde. En la parada de ayer no solo hubo un largo desfile de carrozas y autos decorados, sino que también siguieron las bellezas nacionales de este año en automobiles decorados. Arriba, a la izquierda se ve la elegante carroza del Genato Commercial Corporation que obtuvo el premio como la carroza mas simbolica de la parada. Arriba, a la derecha, la carroza del Colegio de Farmacia de la Universidad Nacional que obtuvo el premio como el automobil mejor decorado.

Este tílburi manejado por estas dos gentiles dalagas y profusamente adornado con flores nativas, se llevó el primer premio como el tílburi mejor presentado en la parada floral.

Otra carroza que fué muy ovacionada en la parada fué la de la Far Eastern University a quien el jurado adjudicó el primer premio por lo mas original.

CONCHITA SUNICO, Srta. Filipinas, aplicandose "MAX FACTOR'S EYESHADOW", bajo la atenta dirección de MERCEDES WEST, artista de maquillaje procedente del Estudio de MAX FACTOR en Hollywood.

23, Febrero, 1935

Max Factor's Make-Up Studio,
504 Fernandez Bld.,
Manila, I.F.

Mi querida Sra. West:

Me complazco en expresarle mi agradecimiento por el maravilloso maquillaje que me aplicó Vd. para el baile de la Noche de mi Coronación. Las tonalidades de los colores que usó Vd. y que solo sabe producir Max Factor me encantan.

Entiendo que el maquillaje, tanto el de dia como el de noche deben de parecer naturales para ser perfectos y si me gustó tanto su trabajo fué por la perfecta naturalidad que el maquillaje aplicado produjo.

Tengo muchisimo gusto por lo tanto en recomendar las preparaciones de Maquillaje de Max Factor por su pureza y naturalidad de Tonos.

Este es el unico atestado que me prometo dar a una marca de cosmeticos y lo doy unicamente con el proposito de expresarle mi gratitud por sus excelentes servicios y sin pretension de remuneracion ninguna.

Le saluda muy atentamente
Conchita Sunico
Miss Philippines and Queen Conchita I

Para Uso Diario de los Niños
ZAPATOS MICKEY MOUSE

Los padres amantes de sus hijos hacen todos los medios para que estos sean felices. Al proveerles de calzado, por ejemplo, ellos se dan perfecta cuenta del entusiasmo infantil por las cosas relacionadas a MICKEY MOUSE: Llevan a sus hijos al Almacen de *Aguinaldo* para comprarles Zapatos MICKEY MOUSE.

Ademas de su popularidad los Zapatos MICKEY MOUSE, son cómodos, duraderos y especialmente hechos para los pies que crecen.... esto es, por el nuevo procedimiento sin *tachuelas* ni *armellas*.

Departamento de Calzados—Segundo Piso

L·R·AGUINALDO & CO., INC·

514-520 JUAN LUNA, MANILA.

Estoy usando su Maquillaje exclusivamante, porque no hay otro tan bueno como el Maquillaje de MAX FACTOR.
Este es el único testimonio que doy a favor de cualquier Cosmetico, por el cual no he recibido ninguna remuneración.

Catalina Zavala
Srta. Luzon

Uso constantemente sus cosmeticos y puedo decir con seguridad que el Esquema de Armonia de Colores de Max Factor es el mejor.
Me complazco en dar este testimonio exclusivamente a MAX FACTOR por el cual no he recibido ninguna recompensa.

Julieta L. Abad
Srta. Bisayas

Para los dos requisitos de un perfecto Maquillaje, la Finura y la Armonia de Colores, el Maquillaje de MAX FACTOR es supremo. No he dado a ningun otro Cosmetico un testimonio como este, por el cual no he recibido ninguna compensación.

Celia Araullo
Srta. Mindanao

M.E.C.D. 2016

SECCION SABATINA

LA VANGUARDIA

Manila, I. F.,
Sabado, 3 de Marzo de 1935

Del TRONO de la MAYORIA al CORAZON del PUEBLO

Manuel Roxas, un predestinado.-Su "caida" como dirigente de una camara, le aquilata hoy para caudillo de la nacion mañana

Por ANA HAW

Dicho sea sin pizca de pretensión: todavía queda algo por averiguar antes de que se puedan considerar bien establecidas las leyes de la gravitación. Porque hay caidas y caidas; esto es, no resulta lo mismo caer en el mundo físico que caer en el mundo político. En lo primero, un cuerpo caido viene invariablemente hacia abajo, atraido por lo que llaman centro de gravedad. Por el contrario, en lo segundo el "caido" tanto puede venir hacia abajo como permanecer en el mismo sitio, o, mejor aún, ascender arriba, a lo alto, hasta la cimera. Para nadie es un secreto que desde el alto sitial de mando político que ocupaba, Sergio Osmeña cayó convirtiéndose en "último soldado" pero continuando en la cima del mando efectivo. Fisicamente, ello parecerá una paradoja, un absurdo, una herejía; mas, politicamente, es un hecho, una certeza, una realidad, que no da lugar a dudas.

Paradoja maravillosa o maravilla paradojica

Hay otro caso que constituye una paradoja maravillosa o una maravilla paradójica: el de Manuel Roxas. La historia contemporánea es testigo de que él cayó como speaker de la Cámara de Representantes. ¿Cayó como fruta desprendida del árbol, viniendo a parar al suelo? No, de ningún modo. Crónicas de la época registraron el hecho como caida del trono de la mayoría política al del corazón del pueblo. Con todos los respetos debidos, el cronista se permite disentir de esta opinión, pues cree que Roxas no cayó entonces al corazón del pueblo pues que allí está él antes, durante y después de su caida. Ciertamente, cayó, pero cayó poniendo en bancarrota las leyes de la gravitación; cayó, como cae en política, un cuerpo de peso y valer positivos, ascendiendo, sobresaliendo, irradiando, hacia las alturas del valer nacional.

El ex-Speaker Roxas, en visperas de su marcha como miembro de la Misión Quezon-Recto-Roxas, el 20 de Febrero último, retratado con su distinguida señora, Da. Trinidad, que ostenta las huellas del mal físico que la aqueja.

Camino de la gloria

A la manera de Napoleón Bonaparte, Manuel Roxas es un predestinado para quien las caidas son simples etapas obligadas, meros accidentes providenciales en la jornada camino de la gloria, los que, como los golpes del labrador de diamantes, lejos de triturar, tallan, embellecen, abrillantan la piedra preciosa. Por cierto que entre ambos hav puntos de analogía. En uno y otro el hombre se había propuesto condenarles a la obscuridad, pero el destino dispuso que de la obscuridad emergieran los dos nimbados de gloria. Celoso, o, mejor, temeroso de Napoleón por la ascendencia que, con sus campañas en Italia y Austria, venía ganando, el Directorio le sustrajo del centro de sus conquistas y poderio en Europa y le envió a luchar en Egipto contra mamelucos y turcos. ¿Se anuló por ello Napoleón? No, antes al contrario, no sólo fué solicitado a volver a Francia, a reganar lo que se había perdido durante su ausencia, a cubrirse de más laureles en Wagram, Austerlitz y Jena; no sólo pasó de caudillo militar a jefe de la nación como Primer Cónsul y de jefe de la nación a amo de naciones como Emperador, sino mucho más todavía: contribuyó al progreso con obras constructivas, a las ciencias con descubrimientos importantes como la Rosetta, al derecho con su Código, revelándose genio militar, genio constructivo, genio jurista al mismo tiempo.

Facetas rutilantes de su personalidad

Idénticas revelaciones se han operado en Roxas al través de las vicisitudes de su carrera política. Speaker de la Cámara de Representantes en 1922, esto es, segundón todo lo más en el caudillaje nacional, bien pronto puso de manifiesto que, en él, alentaba una personalidad dinámica, vibrante y recia, como dirigente. Encabezó y encauzó las fuerzas de la mayoría en la Cámara con tal acierto y habilidad extraordinarios que su actuación como speaker no fué a la zaga de la de su ilustre predecesor, Sergio Osmeña. Cierto es que, durante los primeros años, su actuación, si gallarda, pujante y efectiva, tuvo sus ribetes de ferviente, impulsiva y mioceril; mas no hubo de necesitar muchos años para entrar en sazon. En 1827 reveló una faceta mas de su personalidad, al patrocinar decididamente el inicio de la nacionalización de las industrias con el apoyo que prestara él a la llamada Ley de Cabotaje, tan combatida por industriales no nativos y sus simpatizadores. Hacia 1928 y con motivo de las fundamentales enmiendas a la Ley de Corporaciones, Roxas presentó otra faceta, la del estadista que, destacándose sobre el montón, supo digerir la innovación y encauzar su materialización en el país.

El Bagong Katipunan y la Ley HHC

De regreso en 1930 de la metropoli a donde fuera enviado como presidente de la Misión Legislativa, Roxas llegó con una mentalidad abarcando la amplitud, tanto política como económica, del problema filipino. Fué, entonces, cuando, al volver a pisar suelo patrio, afirmó que el pleito de la independencia se había y se debia de decidir, no ya allá en los Estados Unidos, sino precisamente aqui en Filipinas. Sea como lección derivada de las gestiones pasadas, sea como previsión de los acontecimientos por venir, lo cierto es que, entonces, inició un apostolado de proteccionismo económico, lanzándolo arropado dentro del "Bagong Katipunan". Halló en las altas esferas políticas y económicas, resistencias, dificultades, barreras recias, demasiado recias, de un lado y, de otro, una mentalidad no del todo bien avisada, en las bajas capas populares. Con la Novena Misión Legislativa en 1932 logró, al fin, una ley de independencia (Hare-Hawes-Cutting Bill) que, como había presentido dos o tres años atrás, era una solución, política al par que económica, de la cuestión filipina. A semejanza del "Bagong Katipunan", la Ley Hare-Hawes-Cutting encontró resistencias, dificultades, barrerras tan recias, tan hostiles, tan poderosas que un año después, en 1933, Ley Hare-Hawes-Cutting y Roxas sufrian tremenda y sorprendente caida en la Cámara de Representantes, aquella con su rechazamiento, como solución al problema filipino y este con su remoción como speaker. ¿Quedó Roxas, por ello, anulado, derrotado, aplastado?

El grabado de arriba reproduce el historico despacho del Speaker de la Camara de Representantes, donde la mayoria de la misma, en "caucus", adoptó la famosa resolucion retirandole la confianza al Speaker Roxas, por el 'delito' de haber abogado en favor de la Ley de Independencia Hare-Hawes-Cutting. El pequeño grabado de abajo representa a Roxas ya en su modesto despacho de simple miembro de la Camara. Es alli donde preparó su formidable fiscalizacion del Plan de Presupuestos de 1935.

Destituido como speaker, entronizado como lider

No, no, bajo ningún concepto. La personalidad de Roxas se hallaba ya revelada, sazonada, afianzada, para caer bajo golpes más o menos ocasionales del hombre. Es un predestinado como Napoleón, y, como Napoleón, uno que se aquilata mejor, se agiganta más, en la caida. Esa misma "caida" marcó el punto de partida de la ascensión, en progresión geométrica, de Roxas hacia al pináculo de la grandeza. Por cierto que es memorable, como pocos, el momento psicológico de la caida de Roxas. Era el mes de Julio de 1933. Estaba, en "caucus" de la mayoría legislativa, decretada sin proceso obligado, la decapitación del hasta entonces speaker Roxas. El drama estaba en su momento álgido, con la mayoría ya dispuesta a recoger el botín esperado de su acuerdo de decapitación. En las galerías, palpitaban, hervian, rugían multitudes que no podian concebir el

(Continua en la pagina 20)

El primer presidente de la Corte Suprema de Filipinas

Cayetano Arellano organizo el Alto Tribunal en un periodo de verdadera prueba.-Su admirador mas grande.-Ni el combativo Moreland impugnaba sus decisiones.-Algunas anecdotas

Por RUFO CUADRA
Redactor de La Vanguardia

Hoy, 2 de marzo, es el natalicio de Don Cayetano S. Arellano, primer Presidente de la Corte Suprema de Filipinas, sabio patriota y orgullo legítimo de nuestra raza.

Para muchos es un verdadero descuido oficial el que no se haya consagrado esta fecha como Día de Arellano en las efemerides filipinas, ni se haga nada por la memoria de tan ilustre y preclaro magistrado en el día en que se veneran a los héroes nacionales.

Los héroes de la paz

Hay al parecer la erronea idea de que tan solo forman parte de nuestra nomenclatura patriotica los héroes guerreros que han derramado su sangre en defensa de nuestras libertades o que han muerto por dicha causa, y nos olvidamos de los héroes de la paz que contribuyeron con la sangre de sus energias y de su inteligencia a formar los cimientos mas solidos de la nación para asegurar su estabilidad y su propia libertad.

Labor universalmente reconocida

Cayetano S. Arellano organizó la Corte Suprema durante un período de verdadera prueba para nuestras aptitudes nacionales. Su labor, unida al reconocido esplendor de su inteligencia, fué universalmente reconocida. En ningun tiempo de nuestros esfuerzos pro-libertarios la palabra "gobierno estable" ha tenido una aceptación mas implicita y sonora como cuando quedó formalmente organizada la Corte Suprema bajo Arellano. Propios y extraños lo reputaron como una prueba de nuestra capacidad intelectual y ejecutiva para un gobierno propio. Una elevada Corte Suprema que pronto ganó la admiración y la confianza del pueblo se habia formado y con satisfacción se podría decir que sin la Corte Suprema no hubieramos tenido un completo gobierno estable.

Un admirador ferviente

El mas grande admirador que Arellano tuvo en la Corte Suprema fué el finado E. Finley Johnson. Este hasta sus últimos días en la Corte Suprema, antes de su muerte conservaba el recuerdo de Don Cayetano con una fé acendrada en su grandeza de carácter, considerándole siempre como su guía e inspiración, y añorándolo continuamente con copiosas lagrimas que brotaban de sus ojos grandes y opacos.

En las distintas ocasiones que el Hon. Johnson charló conmigo en la intimidad, especialmente cuando se agitó la cuestión de su candidatura a gobernador general de Filipinas, por cierto no bien acogida por algunos que le consideraban como poco amante de los filipinos, y ultimamente los rumores sobre su dimisión, el decano de los jueces americanos de Filipinas me señalaba continuamente el retrato de Don Cayetano que siempre lo tenía sobre su mesa, y llorando ante el, daba muestra sincera de su filipinismo reiterando que amaba a los filipinos como ama a Don Cayetano y refutando de ese modo las insinuaciones en contra de sus convicciones pro-filipinas.

Rasgos salientes del Presidente Arellano

Hablando el otro día con un miembro del personal de la Corte Suprema que ha trabajado con el Presidente Arellano, deducimos de entre los rasgos mas íntimos del malogrado jurisconsulto, según aquel nos refería, los siguientes; estaba dotado de un magnetismo personal, propio de un hombre enteramente elevado; tenia una ecuanimidad y visión altamente superiores que daba a entender que se compenetraba al instante del pensamiento de los que le dirigian la palabra; y sus palabras llevaban siempre un peso doctrinal como las palabras de un verdadero maestro. Era un ferviente católico.

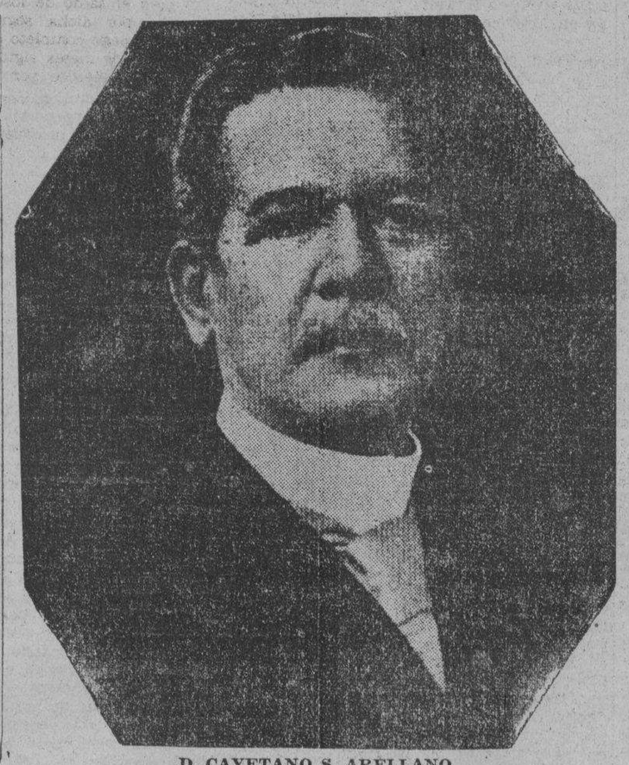

D. CAYETANO S. ARELLANO
Primer presidente de la Corte Suprema de Filipinas

La impresión que uno se formaba de la presencia de Don Cayetano, no es la misma que uno adquiere después de haberle tratado. "Es verdad", nos decia uno del personal de la Corte, "que daba miedo hablar a Don Cayetano por el respeto que su personalidad infundía, pero en tratándole era un hombre de espíritu nobilísimo y altamente generoso que tendia la mano hasta el mas humilde de los humildes.

En cuanto a las decisiones del Presidente Arellano se dice que jamas llegaron a ser impugnadas ni por el genio combativo de Moreland. Sus decisiones eran sencillas en el estilo pero revelaban siempre un estudio concienzudo de los hechos y una discusión magistral del derecho aplicable que las imprimia un sello definitivo de autoridad. Según la historia, el Magistrado Moreland jamas disintió fundamentalmente de cualquiera decisión del Presidente Arellano y cuando se veía obligado a ello solo votaba con la rubrica: "Yo disiento".

Se cuenta una interesante anecdota del Presidente Arellano. Cuando tuvo que firmar con el Magistrado Moreland la decisión en el caso de dos poetas filipinos culpables de un siniestro causado a una casa alegre de Sampaloc el año 1910, hecho bajo la influencia del licor, el Presidente Arellano convencido de que uno de estos era menos culpable si no mera víctima de la circunstancias, después de firmar la decisión cogió el sombrero y se dirigió inmediatamente a Malacañang para pedir del Gobernador General el inmediato indulto de uno de los poetas. Y este poeta a que nos referimos no pisó ni un solo segundo la carcel (aunque iba para cuatro meses y un día de arresto menor) por haber el Jefe Ejecutivo accedido inmediatamente a la petición de Don Cayetano.

Un "seguro" contra "temblores"

Y a propoósito de anecdotas del finado, se cuenta como algo chistosa, lo que se refiere a un medio ideado por el ilustre difunto para no ser molestado por los golpes de mano que los abogados fogosos y no fogosos daban en la misma mesa del tribunal durante los informes como un medio tal vez de despertar la atención y convencer a los magistrados de sus argumentos. Dicen que en cierta ocasión el Presidente Arellano pidió que se le proveyera de una mesita dentro de la sala de consultas y en ella se apoyaba mientras presidia las sesiones. A un miembro del tribunal se le ocurrió preguntar por la razon de la pequeña innovación, a lo que el Presidente respondió que quería alejarse de los abogados que daban trompazos puesto que estos hacian temblar toda la mesa y el ruido le llegaba hasta la cabeza. Con la mesita, dijo, estaba seguro contra aquellos "temblores".

Su biografia

Cayetano S. Arellano nació el 2 de Marzo de 1847 en Orión, Bataan. Estudió la primera y segunda enseñanza en el Colegio de San Juan de Letrán donde desde adolescente reveló ser un hombre de inteligencia. Fué capista en la Universidad de Sto. Tomás en donde se tituló en Filosofía, Teologia, Derecho Canonico y Derecho Civil. Enseñó el Derecho Civil en la misma Universidad. La Universidad de Yale, en reconocimiento a su vasta ilustración y cualidades juridicas le otorgó el grado de Doctor en Derecho. Falleció el 23 de Diciembre de 1920.

Discursos laudatorios

Pero no se puede obtener una biografia completa del Presidente Arellano sin leer los brillantes discursos de los diferentes personajes del ramo judicial, legislativo y ejecútivo que participaron en la velada necrológica celebrada en su honor, la primera y más grande y solemne que jamás ha tenido lugar en los salones de la Corte Suprema. Extractos de estos discursos y del acta entonces levantada sobre aquel acto, se dan a continuación:

Ex-Magistrado Fisher:

"La Judicatura y el Foro han perdido a su mentor. Cayetano S. Arellano ha muerto. Ya no le tenemos entre nosotros, inspirándonos con su consejo para mantener la norma inflexible de conducta profesional a que su innato idealismo le ligaba, norma que imponia a todos los jueces y abogados el deber de consagrarse por entero a la causa de la justicia. Sí, ha muerto; ¡pero cuán precioso es el legado que nos ha transmitido! Las generaciones futuras aprenderán a reverenciar su memoria y hallarán inspiración en los anales de su vida".

Abogado G. Araneta:

"Si grande es la perdida que la Iglesia y la Religión Católica han sufrido con su muerte, es inmenso el vacío que ella deja en el corazon del pueblo filipino. Murió el patriota que, sin reclamos ni regateos, consagro su vida, sus talentos, sus aptitudes, sus energias, al servicio de su país. Murió el ciudadano que ha prestado los mas valiosos y excelentes servicios a su patria. Murió el primer Presidente de esta Corte, que, en el desempeño de su cargo, la cubrió de todo el prestigio que debia tener, y la hizo acreedora del respeto y confianza que mereció, no solo de los filipinos, sino también de los americanos y de los extranjeros, y de quien el Presidente Taft, cuando estaba aun en Filipinas, afirmó que podría honrar la Presidencia del mas alto Tribunal de cualquiera nación civilizada. Murió el filipino que, por su probidad, su acrisolada honradez, su inflexible espíritu de justicia, su privilegiado talento, su bondadoso corazón, su vasta ilustración y su refinada cultura, fue la

Continua en la Pág. 14

M.E.C.D. 2016

TRIBUNA LIBRE

ESTA SECCION esta destinada a artículos de actualidad y de interés público LA VANGUARDIA al publicarlos no se hace solidaria de los puntos de vista que en tales articulos expresen sus autores

TEMAS DE ACTUALIDAD

El Espantajo Japones

Por ISIDRO MARFORI

La animadversion que ciertas potencias sienten hacia el Japon data de mucho tiempo. La expansion comercial de los blancos en estos últimos años fue rapidamente decreciendo por la energia tenaz y la silenciosa laboriosidad de los subditos del Mikado. La esfera de accion del antiguo y nuevo continente se va reduciendo por las llamadas "incursiones comerciales del Japon.

Afectada vitalmente por la competencia, sobre todo en el ramo de tejidos, Inglaterra lanzó un ultimatum amenazando con cuotas al avance japones, o mejor dicho, a la libre competencia, principio aceptado de consuno por todos. Como medida de mayor eficacia, una entente entre los Estados Unidos, China y Rusia se está encareciendo para parar los pies al Japon. Los exitos economicos de este y su decidido proposito de paridad en potencia naval, actualmente limitada a tres quintas partes de la de Inglaterra y Estados Unidos, son los motivos principales de la represion que se incuba en las cancillerias para tener a raya al Imperio del Sol Naciente.

El inesperado reconocimiento de Rusia por los Estados Unidos, los cincuenta millones de dolares que estos concedieron a China, la intensa propaganda anti-japonesa y los enormes presupuestos para armamentos, nos inducen a creer que el movimiento no es meramente financiero, sino politico y militarista.

El Japon, por otro lado, comprende todo el alcance de tales negociaciones y no se duerme. Dia y noche humean sus fabricas. Con ojo previsor y claro juicio trabaja con ahinco para allegar los elementos de fuerza necesarios en un trance de guerra. A despecho de los intereses adversos. el proceso de su desenvolvimiento no puede detenerse por ley natural. Es inutil atajar el avance de un pueblo en pleno desarrollo de sus facultades civicas. Pequeños pueblos podran ser absorbidos por otros mayores pero tratandose de una colectividad como la del Japon, con sus ochenta y cinco millones de habitantes bien disciplinados y preparados, será dificil someterla.

La actuacion japonesa en Manchuria es tildada de latrocinio por las potencias colonizadoras y, a primera vista, parece realmente asi. Pero considerando que Manchuria puede holgadamente albergar al exceso de poblacion japonesa, rechazado en America y en otros paises inhospitos, por su proximidad al Japon; si tenemos en cuenta que era un nidal de fascinerosos a donde no llegaba el brazo oficial por aquello de "quien abarca mucho, aprieta poco"; si consideramos, ademas, que los japoneses, por forzosas exigencias del vivir, convirtieron a Manchuria en refugio decente desterrando el bandidaje y creando un imperio en cuyo trono colocó generosamente al heredero de la dinastia imperial de China. se verá que la intervencion fue esencialmente de pacificacion, de cooperacion y proteccion para los suyos que negocian en el territorio y para todos los habitantes del mismo. La accion pues. del Japon en China se basa mas bien sobre un dilema de vida o muerte y su expansion se desarrolla en armonia con su vigorosa natalidad, con su excepcional capacidad productiva y con las leyes que rigen los pueblos y los mercados del mundo. La expansion japonesa no tiene ese sello pronunciado de las conquistas de los rubios en el Caribe, en Centro-America y en Filipinas: ni el designio de Inglaterra que conquistó casi la mitad del Globo: ni el de Alemania que se adueñó de las llamadas Africa Oriental Alemana y Sudoeste Africano Aleman del Brasil meridional y de otras vastas posesiones, mas por ensanchar sus dominios que por la necesidad apremiante de acomodar su exceso de poblacion.

Anteriormente el "peligro amarillo" residia en China, pero ahora está en Japon por haber alcanzado, segun los blancos, el grado de desarrollo que no esperaban. Los portavoces ultramarinos le señalan como a un enemigo comun y quieren que nos sumemos a ellos para derrocar su poderio.

¿Debemos seguirles en este empeño? Creo sinceramente que no. El Japon no nos ha dado hasta ahora motivo justificado para que le miremos con recelo. Como potencia de primer orden y como vecino nuestro, debemos cultivar su amistad que, indudablemente, será en el futuro de mucha significacion para Filipinas.

Se dirá que el suceso del "Haiun Maru". barca japonesa cuyos tripulantes agredieron a autoridades de Palawan. es demasiado reciente para ser pronto olvidado. Pero conviene saber que mucho antes del suceso el Japon estaba resentido del trato injusto y de las vejaciones de que eran objeto sus subditos en Arizona y en otras partes de los Estados Unidos. En tal estado de animo se planteo la extradiccion de los tripulantes del "Haiun Maru" y no es extraño que la peticion nos fuera denegada puesto que America tampoco hacia nada por los japoneses maltratados por las turbas. No obstante. para satisfaccion nuestra. el consul americano cablegrafió que los culpables que reclamaban nuestros tribunales fueron debidamente enjuiciados y condenados.

Otro reparo sera la llamada "invasion japonesa de Davao", como si la invasion china de Binondo y otros lugares no tuviera la misma equivalencia. La realidad, sin embargo, de toda esa trompeteada invasion, despues de la investigacion del comite presidido por el Secretario de Agricultura, se reduce a veintinueve mil hectareas legalmente adquiridas por los japoneses, y veintinueve mil hectareas subarrendadas a los mismos por americanos y filipinos. Se afirma que los lotes subarrendados pecan de ilegales y por tanto deben ser decomisados por el Gobierno. De ser asi, tras de mermar los ingresos del erario, el Gobierno demostraria dualidad de caracter en mengua de su propio prestigio. Concedido que fuesen ilegales los subarriendos. ¿cabe echar toda la culpa a los japoneses? ¿No son tambien culpables los filipinos y americanos que cedieron sus lotes, culpables los inspectores del Departamento de Terrenos, culpables sus jefes inmediatos y culpable. mas que todos. el mismo Gobierno que. teniendo a mano todos los medios de indagacion indiferentemente se cruzó de brazos hasta que despues de tantos años de complaciente tolerancia equivalente a una sancion oficial se decide de pronto a actuar de una vez por todas obrando con un rigor que contrasta con su desidia y abandono.

En un deber defender nuestro patrimonio comun pero tambien es un deber defender a cualquier extranjero de buena voluntad que coopera honradamente con nosotros Para los que residimos en Davao desde los comienzos de su desenvolvimiento y nunca vimos desde entonces un mal ciudadano japones. las continuas y alarmantes noticias de los diarios de Manila hablando de misteriosas armas y cañones supuestamente enterrados en varios puntos de la provincia y las descripciones sobre milagrosos adelantos de los japoneses en el campo comercial y agricola, monopolizados por los mismos, no son mas que embustes inventados para alarmar a los credulos y dar al espantajo japones proporciones inquietantes. Para poder juzgar imparcialmente el concurso japones es preciso estudiarlo con detencion en el mismo terreno. Es corriente la creencia de que los japoneses en Davao nadan en la felicidad y en la abundancia. Esto es un cuento de hadas. Lo cierto es que no basta ser japones para enriquecerse alli. Tiene que sudar como cualquier gañan para ganar su arroz, perseverar en el trabajo, someter a prueba la salud. economizar. pagar los impuestos y cumplir con la ley. Unos triunfan otros ofrecen gratuitamente sus servicios para pasar de momento una dificultad. muchos sucumben en la lucha y otros tantos vuelven a su tierra arruinados o enfermos Las grandes mejoras introducidas en la poblacion y en las haciendas representan las inversiones de los magnates del Japon. hechas en la firme creencia de que seran justametne protegidas por el Gobierno de que son tributarias

El Senador Nolasco en su informe dado a publicidad. de fecha 15 de Febrero de 1935, dice en parte: 'Un americano de larga residencia en Davao, ex veterano del ejercito, enfatizó que lo que no han podido hacer los americanos ni los filipinos, lo han hecho los japoneses en Davao. Todo el progreso de Davao hay que agradecerlo a estos interpidos paladines del comercio y la agricultura.' El mismo Senador refiriendose a la condicion moral de los japoneses, dice en su citado informe: 'Son naturalmente pacificos y moderados en sus costumbres. obedientes a las leyes y amigos del orden."

Sigan los japonofobos dandole vueltas al espantajo japones, alimentando a las almas credulas con sensacionales fantasmagorias. El imperialismo comercial de allende el mar es su progenitor y es el mito de moda de las agencias noticieras.

Febrero de 1935.

Preparación por la defensa nacional

Por OLIMPIO GUANZON

El que suscribe cree urgente la preparación de la defensa nacional, pues en caso de emergencia estaremos desprevenidos por lo que el que suscribe sugiere a quien corresponda lo siguiente:

En todos y cada uno de los municipios de Filipinas, debe hacer un club de tiro al blanco, bajo la dirección y administración de la Policía Insular o Constabularia, y según la importancia de la provincia, debe ser el numero del destacamento.

A cada municipio deben ser destinados tres miembros del destacamento, uno que tendra la obligación de vender balas. y los otros dos para enseñar a tirar, además de los ejercicios militares. En cada municipio debe haber seis rifles, ya que cada destacamento cuenta con no menos de sesenta rifles si no mas. Las balas se venderán a un centimo. porque comprando al por mayor. con seguridad costarán no mas de medio centimo. de tal manera que cualquier individuo con ganas de aprender a tirar puede llegar al club de tiro al blanco y alli puede ser enseñado por cualquiera de los dos constabularios que tienen el cometido de enseñar a tirar. desde luego comprando diez o mas centimos de balas para poder tirar diez veces.

Los edificios de las galleras que solo se usan en domingos y fiestas oficiales podrán servir para un club de tiro al blanco. pagando mensualmente si el propietario no quiere darlo gratis y el gobierno insular. es el que debera pagarlo Estos ejercicios pueden empezar desde a las 8:00 hasta a las 12:00 m y desde a las 2:00 hasta a las 4:00 p. m para que tengan tiempo de ir y venir los constabularios en dias ordinarios todos los dias. ya que Filipinas cuenta con varios trucks de alquiler en todas las horas del dia y en todos los municipios de la provincia. pero si algunos no disponen de medios de transportación de alquiler ya se encargarán las autoridades superiores. para que puedan retirarse al cuartel con sus rifles y balas Este deporte con el tiempo será un deporte nacional igual que la gallera. Los deportes actuales como el tennis. carrera. baseball. boxing. etc. no sirven para la guerra solamente sirven para tener un cuerpo sano y robusto. para buen blanco del enemigo. mientras que el tiro al blanco no solamente es buen deporte, sino tambien servirá para la defensa nacional si llega el caso

Por las noches puede enseñarse también el deporte japones llamado jiujitsu pues un individuo que sabe este deporte aun sin armas. puede desarmar a su enemigo Este deporte. puede hacerse tambien en la mismísima gallera de 6:00 a 10:00 p m. pagando a expertos de los que saben que en Filipinas hay muchos. como los Sres Tirso y Carlos Garcia. el Sr Jurado. el Sr. Villanueva y otros varios. pues cuando el Sampaloc Athletic Club existia. todas las noches se jugaba este deporte en la casa club. entonces era uno de sus miembros el que suscribe. y ha visto que es un buen deporte y servirá mucho para la defensa nacional.

El Secretario del Interior que tiene bajo su mando a todos y cada uno de los gobernadores provinciales, lo mismo que a toda la Policía Insular con una orden suya en menos de un mes podria organizar y realizar este plan porque los gobernadores provinciales a su vez pueden enviar una circular a todos y cada uno de los presidentes municipales que con la cooperación de estos en un santiamen todo estará listo. Lo mismo pasará con el general de la Policia Insular que con una circular del mismo a todos y cada uno de los comandantes provinciales en menos de un mes estaria también organizado Es cuestión de empezar Con este procedimiento en menos de dos años Filipinas contaria con no menos de dos millones de tiradores y asi. entonces ya nos podemos hacer respetar.

También se sugiere que haya un *servicio obligatorio militar* desde los 18 hasta 50 años de edad tanto varones como mujeres. Solamente con dos años consecutivos de cuartel. después de los cuales. serán de la reserva. pero después de 5 años. todos y cada uno de estos soldados y mujeres. tendrán la obligación de reunirse otra vez en el cuartel por 15 dias. para que no se olviden de lo estudiado. Los cuarteles deben estar en las cabeceras de cada provincia. uno para los varones y otro para las mujeres. para que el gobierno. no gaste mucho en la transportación Entendiéndose. que los varones enfermos fisica y moralmente y los unicos hijos de sus padres que tienen la edad de 60 años de edad y dependen de el exclusivamente estaran exceptuados, pero bajo el visto bueno del presidente municipal de cada localidad, de lo contrario seria invalido el informe. Además de este funcionario también con el visto bueno del medico de distrito o municipal. Entendiéndose además que, los varones que no les conviene la vida militar ya porque son ricos o profesionales. eso si siempre despues de los dos años de cuartel y del servicio obligatorio. pueden pagar la suma de P5.000.00, ya que Filipinas es pobre y dedicarlos a la compra de armamentos, como rifles balas, cañones, vestuario. aeroplanos militares. barcos de guerra etc pero los sacerdotes estan obligados tambien al servicio obligatorio igual que cualquier hijo de Filipinas. porque estos servirán de capellanes y es conveniente que sepan también portar armas.

Las mujeres. estudiaran el cocinar cocer y cuidar enfermos para que en caso de guerra ellas sirvan de cocineras y costureras para no tener que pagar a sastres y cuidarán a heridos o enfermos militares en tiempos de guerra Entendiéndose que la mujer que haya casado antes de los 18 años o despues del servicio militar se haya casado antes de los 18 años o después del servicio militar se haya casado estan exceptuadas. Esto se hace para que la mujer filipina se case, ya que Filipinas necesita no menos de cincuenta millones de habitantes. De modo que de un tiro matamos dos pajaros, porque se multiplicarian enseguida los filipinos. Tambien las mujeres que no desean servir hasta los 50 años, siempre despues de los dos dos años de servicio obligatorio, ya porque es rica o profesional, puede pagar la suma de P2,000.00 igual que el varon para invertirlo solamente en compra de armamentos, y también seran exceptuadas las enfermas fisica y moralmente, pero no. aunque fuera su unica hija de sus padres de 60 años de edad.

También se sugiere que las escuelas públicas y particulares, esten obligadas a enseñar maniobras militares y jiujitsu a los varones, desde el 5.o grado hasta terminar el high school. y las mujeres a cocinar. coser y cuidar enfermos. para que en caso de guerra cada uno sepa su cometido.

También se sugiere que todo filipino este obligado a dar un centimo al dia desde los 18 años de edad, menos los que estan sirviendo como militares o mujeres tambien en servicio militar para la compra de armamentos y otros como camas para hospitales militares trajes militares. etc y tengamos todo preparado.

Esta muy bien que el Hon Manuel L. Quezon haya pedido conseieros militares de América, para la defensa nacional, y no es menos acertado que haya voluntarios desde ahora, porque toda preparación es poca. No. no podemos cruzarnos de brazos. es muy necesario desde ahora que nos preparemos, porque estamos en pañales en cuestiones militares, y no vuelva a ocurrir lo que pasó en la revolución que. porque los revolucionarios la mayor parte eran campesinos o jornaleros y que no saben siquiera coger un fusil, desperdiciaban balas. sin tocar al enemigo, porque en su vida habian visto siquiera un rifle y menos manejarlo, cuando entonces escaseaban balas en el campo revolucionario.

Manos a la obra Hon. Secretario del Interior, con una plumada de su señoria en menos de dos meses estara todo funcionando. Nada de dudas, ni miedo, por esta gran obra.

Esta es la segunda vez que publicó en los periódicos este pensamiento y todavia envie sugestiones al Comité Militar de la Constituyente, pero como que Olimpio Guanzon es un desconocido, no le hicieron caso.

Se ruega a las autoridades principalmente a los liders nacionales si lo encuentran factible y puede hacernos un gran bien los filipinos que lo ejecuten sin perdida de tiempo. pues toda precaución es poca por las relaciones tirantes entre naciones Nada de miedo ni dudas, manos a la obra Hon Secretario del Interior pues esta en sus manos la preparación militar de Filipinas y desde luego la defensa nacional Si necesitan mas pormenores. el que suscribe esta dispuesto a darselas en cualquier dia y hora llamándole solamente en su residencia en el municipio de Guagua Pampanga.

Todo filipino amante de su pais, esta obligado a cooperar con las autoridades competentes en la defensa nacional de Filipinas y cualquiera sugestión buena debe ser bien acogida por las autoridades.

Se espera que no sea un sueño esta sugestión porque redundaria en bien de Filipinas Hasta con un Stadium nuevo. con el actual tenemos lo suficiente. Si tenemos dinero. debemos emplearlo todo en la compra de armamentos, como rifles, balas. aeroplanos militares. preparación militar de jovenes, ademas de los empleados como hoy sugieren, pero si el Secretario del Interior toma en cuenta mi sugestión, con seguridad en menos de dos meses estarian funcionando los clubs de tiro en todo Filipinas y en menos de dos años tendriamos no menos de dos millones de buenos tiradores de los 13.000.000 de habitantes de Filipinas. lo que tendrá muy en cuenta toda nación que desea apoderarse de Filipinas.

No cargar mucho al elefante blanco porque va a cruzar un puente ligero

Por ENRICO C LOCSIN

El Senador Tydings comentando el informe de su colega el Senador Hayden. declaró en Estados Unidos que está en favor de la reciprocidad comercial. pero que no sabe cómo puede hacerse la recomendación

La base de la recomendación de un reajuste de la cuota libre anualmente carece de la estabilidad de la cuota fija de la Ley de Independencia. que permite un aumento de la misma, por gestión exitosa. si las condiciones económicas en Estados Unidos mejorasen y el Congreso nos oyese con simpatia y concediéndonos la gestión favorablemente, en un caso en que somos los que pedimos y no los que damos o concedemos Parte del report del Senador Hayden dice:

"Tambien sería conveniente considerar la asignación a Filipinas de un percentaje determinado de las importaciones de azucar en lugar de las 850.000 toneladas largas especificadas en la Ley Tydings-McDuffie Esto se podria hacer *"anualmente"* sobre la base de las importaciones para el consumo de los tres años anteriores Dichas cifras deberán basarse en las temporadas de zafra en vez de los años económicos y deberán fijarse progresivamente con dos años de anticipación para regular la plantación del azucar en Cuba y en Filipinas."

Exportaciones americanas a Filipinas: Si la justificación principal para abrir los mercados de los Estados Unidos a los productos filipinos es que los créditos asi establecidos se usarán para comprar artículos americanos. es imperativo demostrar que el balance del comercio se mantendrá equitativamente Desafortunadamente. en los años últimos se ha producido una tendencia alarmante a emplear los fondos obtenidos en los Estados Unidos para comprar artículos baratos en otros paises En 1932. Filipinas compró $14.000.000 mas que vendió a los paises orientales. Aquel balance desfavorable del comercio llegó a $16,000.000.00 en 1933. El comercio con los Estados Unidos ha producido un balance favorable a Filipinas de P31,500,000.00 en 1932, balance que aumentó a $43,000,000.00 en 1933. Las cifras de 1934 hasta ahora indican que esta tendencia a desviarse de comprar en el mercado americano esta en aumento.

Partidas invisibles del comercio filipino:

Los datos estadísticos de importación y exportación no dan una completa idea de nuestras relaciones comerciales con Filipinas. Los datos mas fidedignos que he conseguido indican las siguientes partidas invisibles de los pagos anuales hechos por ambos paises.

Intereses y amortización de las deudas públicas	$ 5,000,000.00
Intereses y dividendos en inversiones particulares	$ 2,000,000 00
Navegación y seguros.	$ 3,000,000.00
Total pagado por Filipinas	$10,000,000.00
Gastos incurridos por el ejército y la Marina en Filipinas	$10,000,000.00
Pensiones pagadas por la oficina de Veteranos de Estados Unidos	$ 1,250,000.00
Envíos de fondos hechos por filipinos que viven en Hawaii y en América	$ 2,250,000.00
Total pagado por los Estados Unidos	$13,500,000.00
Diferencia	$ 3,500,000.00

Este balance adverso del comercio que no se puede encontrar en las estadísticas comerciales puede ser remediado en dos maneras. Primero reducir los gastos de los Estados Unidos en Filipinas por el Ejército y la Marina, y segundo, utilizar en todo lo posible los barcos de matrícula americana para la transportación de los productos de Filipinas los Estados Unidos.

"Estoy seguro de que usted y otros miembros del comite saldrán de Manila, como ya lo hice, abrigando muy buenos sentimientos para los filipinos Se puede encontrar un medio de proteger su bienestar sin lesionar los intereses de nuestro pais Espero que lo que he escrito será una valiosa ayuda para llegar a ese propósito."

"Mas de tres cuartos de un billon de dolares de productos americanos se han vendido en Filipinas durante los pasados diez años. La siguiente década se ha de caracterizar con un aumento considerable de ese comercio si se encuentra la manera que capacite a los filipinos a comprar lo que desean y hacer los pagos en una forma que no resulte un golpe para los Estados Unidos."

Estados Unidos está pués dispuesto. según el Senador Hayden, a darnos aquello que no lesione sus intereses capacitándonos a comprarles y pagar el precio de una forma que no sea un golpe a sus ciudadanos

Upton Sinclair nominado candidato a Gobernador de California en el partido demócrata. hablando por radio expresó la necesidad de buscar un nuevo sistema económico y que no se puede matar a los millones de desempleados y hambrientos en Estados Unidos

Una estadística por la Liga de las Naciones expresa que la vida del desempleado y hambriento no alcanzan mas de 4 años

Por radio he oido que la Federación Americana del Trabajo en Estados Unidos ha votado una resolución en favor de nuestra Independencia política porque los productos y los obreros filipinos perjudican al pueblo Americano

El cable del Gobierno Federal rehusando la protección de los productos americanos en el proyecto entonces actualmente sobre tarifas en Filipinas, es un toque de atención a lo que el editorialista Sr. Aunario dice, a saber:

Entretanto, los delegados japoneses a la Conferencia Internacional del Trabajo celebrada recientemente en Ginebra, se han defendido tenazmente contra la acusación que se les ha lanzado en pleno rostro, de que tienen un muy bajo nivel de vida, haciendo estas incisivas preguntas:

—¿Creeis que porque un pueblo vive una vida sencilla y mas barata, y se alimenta de arroz, vegetales y pescados, y duerme en limpias esterillas, y no tiene muebles complicados en su hogar, pero que fisicamente es fuerte, e higiénicamente mas sano y limpio que muchos pueblos, su standard de vida es degradante?

—¿Creeis que porque una masa trabajadora no lleva una vida artificialmente aparatosa, ni hipoteca sus futuros jornales, pagando intereses por las cosas que compra a plazos. y cumple con sus obligaciones. su nivel de vida es muy bajo?

Puedo añadir lo siguiente: En 1909 he estado en Tokio por un mes y no he visto en sus calles apretujadas de gente, mendigos públicos. En Bacolod al lado de sus calles de asfalto y de sus fiestas religiosas de boato y paganismo por el lujo y la vanidad humanas. con que se practican, están en las aceras una legión de mendigos públicos que el Estado no asila, reeduca y protege, y un mercado público limitado por canales que perfuman de cloaca, que hablan mal de la llamada civilización occidental. La medida verdadera de una civilización, es un sistema de organización de servicios sociales. que promueve un régimen de vida capaz de absorber grandes energías, que alimentan grandes ideales que proseguir. y que deben ser parte de nuestro sistema de escuelas públicas, que los hombres de mañana vivan diariamente el liderato escolar de bienestar publico y sientan la necesidad, que nuestros problemas sociales y públicos, son parte necesaria de su vida diaria para preservar la existencia nacional, el caliz de oro de nuestros comunes recuerdos y esperanzas.

La campaña actualmente en favor de la reciprocidad comercial, adelantandose al término expresado de negociaciones a este respecto en la Ley de Independencia, es una demanda al liderato político, en contra a intromisiones que hagan dificil o imposible una futura acción del Gobierno del Commonwealth; la depresión economica en Estados Unidos se reflejara en las negociaciones y no se gana nada con mucho ruido que puede organizar las resistencias: atacando a la leona en su dispensa. rugirá por el alimento de sus cachorros El Presidente Quezon antes de su último viaje. negó tener de conección con el movimiento reciprocista anticipado Un hombre de Estado presintiendo en 1932. antes de la aprobación de la Ley HHC. la ansiedad de los azucareros y copreros expresó estas amarguras. a saber

—Confrontados por una depresión económica, la mas aguda que América ha experimentado jamás. los problemas económicos ocupan casi exclusivamente la mente de esta nación. Y no son las cuestiones intangibles de la economía nacional o de la hacienda pública las que solamente les preocupa en estos instantes Algo que toca mas de cerca al individuo, el problema mismo de la vida y de la subsistencia personales y de familia. es lo que absorbe diariamente su atencion. Yo deseo días los mas venturosos para este pueblo que tiene tantas virtudes admirables, pero temo que todavía le restan muchos de cruentos padecimientos antes de salir de esta depresión.

Esta digresión mas o menos doctrinal no está fuera de lugar en un empeño de llegar a una debida comprensión de nuestro problema tal como hoy lo mira el pueblo americano Estas consideraciones revelan el fundamento a la oposicion que encontramos al proponer procesos y soluciones como los que usted sugiere en su correspondencia America dicen. quiere cumplir sus obligaciones para con los filipinos. pero no puede olvidar totalmente su propio interes Por tanto la solución al problema tiene que ser a base de lo que pueda demostrarse ser justo y equitativo para ambos pueblos..

Siempre hemos sido explicitos en nuestras aseveraciones de que el volumen de limitación fijado en los bills pendientes no es satisfactorio para los filipinos, y continuaremos luchando por obtener mayores cifras...

Los azucareros de Filipinas son los mas interesados en esta fase del problema. La Misión comprende su importancia no solamente para ellos *sino para todo el pais*. No descuidaremos nada que pueda resguardar debidamente la industria Pero los azucareros deben convencerse de una cosa. a saber: que la agitación contra la libre entrada del azucar y del aceite de coco filipinos en America ha llegado a tal punto y ha conquistado tal apoyo ante la opinión pública y entre los miembros del Congreso. que muchos de nuestros amigos hoy preven no ya una limitación igual a la propuesta en los bills pendientes, sino otras mas perjudiciales a Filipinas. como una posibilidad inminente en el proximo Congreso. con o sin un Bill de Independencia El peligro es real. Lo demuestra el cambio que ha ocurrido en el juicio de hombres como el Senador Borah. uno de los que en el pasado han defendido con mas tesón un trato justo para los filipinos En los ultimos dias del pasado periodo de sesiones. Borah dijo que a pesar de haber favorecido siempre el libre cambio entre Filipinas y America mientras aquellas estuviesen bajo la bandera americana, él anunciaba su propósito de dar su apoyo a los agricultores americanos que demandaban protección contra la libre entrada de productos filipinos si la independencia de Filipinas hubiese de posponerse por más tiempo. Esta llamada de atención es significativa y debe ser escuchada por los filipinos"

La gran guerra desarrolló en los paises tributarios de la producción europea, aquellas industrias cuyos productos no podian importarlos por la militarización en los paises beligerantes de las industrias civiles. y por tanto. el restablecimiento industrial de Europa se tropezó con sus antiguos mercados limitados o cerrados, lo cual produjo pérdida en las inversiones del restablecimiento industrial y el aumento del desempleo; y tenemos la exaltación del nacionalismo económico y la ruina completa del ideal de una unión aduanera universal, un esfuerzo de prosecución de la felicidad humana.

Los pueblos y los individuos están luchando cuerpo a cuerpo con la necesidad económica haciendo vacilar los ideales políticos Italia no puede llevar a cabo su diplomacia de crear sus Estados tributarios en las orillas del Danubio, sin inferirse a si mismo rudos golpes económicos ni puede dar con Francia concesiones económicas a Austria para impedir la unión aduanera de ésta con Alemania La Gran Bretaña le ocurre lo mismo con sus dominios que buscan el comercio reciproco con el Japón que no puede totalmente alimentarles su metrópoli.

Tomando mis notas de John Rawdon: Al fin una parte del imperio no se mueve juntamente y en armonía con el plan de Mr Walter Runciman Presidente del Board of Trade de la Gran Bretaña, que tomó una decisión para romper con la aguda competencia industrial del algodón entre la Gran Bretaña y el Japón en los mercados de la exportación Australia ha presentado resueltamente gestos de amistad hacia el Japón, que absorbe considerablemente y en aumento su cosecha de lana, y John Latham. Ministro de Estado australiano, recientemente ha encabezado una misión al Japón y China, de lo cual tomó ventaja la prensa japonesa mezclando las palabras de bienvenida con demandas de tarifas bajas para parificar la exportación mutua de ambos paises. un trato igual a los inmigrantes japoneses y el abandono de la base naval de Singapore; la última proposición parece un juego de escisión contra la unidad imperial.

Mientras Australia es conciliatoria por motivos económicos con uno de sus mejores parroquianos politicamente es opuesto a la expansión de este carácter del Japón El mismo Ministro John Latham, en Yokohama dió a los periodistas una declaracion atrevida, diciendo: 'Para Australia el interés imperial no es todo'

Resultado de estas incompatibilidades politicas y económicas la Asamblea Legislativa del Estado de dominio aprobó la medida demandando al parlamento imperial a que se dé efeto a la Ley que somete al voto de referendum australiano en favor de la separación El Premier Collier dijo. que personalmente estaba en contra a la separación, pero la ley expresa los deseos del pueblo australiano.—Australia ha aprendido la política filipina

Si se reabre la cuestión filipina y se demanda a nosotros paridad en la exportación el golpe seria contra el contenido de estabilidad de las cuotas económicas de la ley de Independencia. Sin reabrir en el Congreso la cuestion filipina se ha violado la Ley de Independencia Tomo de "La Vanguardia" lo siguiente:

(De la Associated Press")

Washington 19 de diciembre, 1934 —Una critica a las leyes del Congreso que efectivamente hayan enmendado a la Ley de Independencia Tydings-McDuffie aparece implicada en un articulo del informe anual del Secretario de Guerra George H. Dern, hablando de Filipinas que ha sido dado a publicidad este dia.

'Con la aceptación por la Legislatura Filipina la ley de Independencia se ha convertido por lo menos implicitamente en un convenio en realidad entre los dos gobiernos que parece no deberia alterarse sin mutua inteligencia", dice el Secretario Dern.

No obstante tal situación, el Secretario Dern dice que el Congreso mediante legislación subsiguiente ya ha enmendado la ley. citando los siguientes ejemplos:

1. El Congreso ha establecido un impuesto de utilización de tres céntimos al aceite de coco filipino que se usa en los Estados Unidos acción que. segun él cambia el convenio implicitamente que afecta a este producto en la Ley de Independencia.

Esta legislación afecta los productos más vitales de las islas. pues casi una cuarta parte de la población depende casi enteramente de la industria cocalera. dice el informe

2 La aplicación a Filipinas de la Ley Jones-Costigan que declara el azucar un artículo básico. ha sido citada como otra enmienda al convenio envuelto en la Ley de Independencia.

Una mision económica enviada a América en este periodo puede volver con una comprensión clara de la situación sobre el sistema soviet de moratoria general de dudas Corregir desigualdades en la ley T-Mc puede significar igualar los beneficios con lo cual perderemos.

Estamos con nuestro standard de vida en situación análoga con la de Australia en cuyo pais existen leyes de control sobre la industria y sus beneficios para conservar un alto nivel de vida de los obreros con lo cual, no podemos crear industrias nacionales para la exportación en mercados abiertos por su alto costo de producción al mismo tiempo que no podemos producir todo el azucar que queremos para enviarlo a nuestro unico mercado: la alternativa es entre lo pasajero propio de los pueblos débiles, y lo permanente. que es de los pueblos recios con voluntad de sobrevivir en un mundo donde la vida humana, es una lucha sin fin por a felicidad. falsa o verdadera.

Tenemos que convencernos que ha pasado la utilidad de aquella política, que un Secretario Departamental hablando con el entonces Gobernador General Davis expresó, diciendo "Tenemos que sacar ventajas de una dependencia que no es voluntaria" El Gobernador General Davis sin decir palabra se irguió en su asiento Tenemos que fijar un objetivo definido fuerte y permanente y lanzarlo con coraje ante la opinión publica

Pero nnosotros seguimos soñando y me recuerda una manifestacion del entonces Secretario de Comercio y Comunicaciones Sr Perez en una entrevista con el Sr Alindada: "Vivimos como americanos y buscamos como filipinos".

El Presidente Quezon enarcó las cejas cuando un Director de la Confederación de Asociaciones y Plantadores de caña dulce en Baguio le dijo:

Sr Presidente llame usted a capítulo a los caudillitos de Negros.

El pueblo de los Estados Unidos no está interesado en la limitación de la producción filipina; pero sí, en la entrada libre de nuestros productos porque cree, con razón o sin ella que les perjudica Lo que ha entrado en el dominio del sentimiento dice Gustav Le Bon, se coloca fuera de la discusión. Uno de los motivos de la oposición es el supuesto costo bajo de producción filipina. y es de anotar la réplica pronta del Senador Borah en contra de la tarifa revertible: —"Ustedes pueden devolver la tarifa a los productores y no habremos adelantado nada en la cuestión de la limitación"— ¿Cuál seria el efecto al mezclar una petición de reciprocidad para después de la independencia con la eliminación del export-tax cuando se ponga de nuevo en el Congreso a debate la cuestión filipina antes que pase la depresión en Estados Unidos y próxima la campaña Presidencial. no ya sobre la reciprocidad comercial después de la independencia sino sobre la presente cuota libre de exportación filipina? ¿Es o no arriesgago reabrir la cuestión filipina?

La Cámara Baja del Congreso es muy sensible a la corriente dominante en la opinion publica americana tenemos el caso de la cuota filipina de exportacion libre aprobado por la Cámara en la Ley HHC, la cual era solamente de 650,000 toneladas de azucar Un ex-Congresista y Director de la Insular Lumber ex-condiscipulo del Sr Carlos Lopez en la Universidad de Cornell. Michigan en una declaración a El Tiempo hace algunos años, dijo que el Presidente Hoover se tropezaba en el gobierno con el bajo nivel intelectual predominante en el Congreso Los votos de la Federación Americana del Trabajo con los elementos agricolas pueden representar una decisión electoral en Estados Unidos, y hemos tenido el caso del Tratado de Versalles que fué tumbado en el Senado por motivos partidistas par desacreditar la administración del Presidente Wilson y el del Bill de Pensiones de los veteranos que tumbó el veto del Presidente Roosevelt. Parece prudente asegurar el pájaro que está en la mano hasta que pase el temporal Con buen tiempo, cazaremos más pájaros.

Todos los filipinos tanto conservadores como radicales y todos los intereses económicos conscientes o no aparentemente estamos arrivando al año 1936. con una alternativa la independencia inmediata, o la cuota de exportación libre revisable anualmente. como recomienda el Senador Hayden con lo cual los plantadores que obtienen préstamos anuales sobre cosecha, estarán en el aire.

La historia solo ofrece un ejemplo en que un hombre de Estado trató de salvar una situación violenta poniéndose incompatible con la misma: M de Talleyrand en el Segundo Congreso de Viena, fracasando en el empeño.

M. Komura el Plenipotenciario japones en la Paz de Portmouth, se resignó a la paz ruso-japonesa sin indemnización, no queriendo ponerse incompatible con una situación diplomática violenta: el pueblo japones le silbó a su llegada en Yokohama; pero no perdió la fe en su pueblo en cuyas manos esta el destino del Japon De toda la suma de la vida humana dijo Lord Gladstone. no pequeña parte de la misma. consiste en las relaciones del hombre con su pais, y sus sentimientos hacia el mismo.

Con motivo de la visita a Negros Occidental de la Delegación Congresional presidida por el Senador Tydings, queriendo nosotros pescar al Guarda-Costas Arayat, resultó lo contrario: eramos los pescados en nuestra misma red y fuera del Arayat, navegando a toda maquina Si en la travesía nos hubieramos tropezado con tiburones como los que hubo en el 8.o Distrito Senatorial, no salvaremos, ni la dentadura.

A uno de los miembros de la Delegación. se atribuye la impresión personal de haber visto en mi provincia la prosperidad: muelle elegante y bien alhajado, caminos de cemento y asfalto, comodidad en el hogar—probablemente se refería al baño de P4.000.00 en la Mansión Provincial—y el champagne sirviendose con abundancia y sin tasa El pueblo cargado de alcabalas estaba ausente

No tengamos miedo al miedo. Aprender es practicar y ejecutar. El japones con sus virtudes morales. su organización y lealtad romana al Estado. es una lección de todos los dias a nosotros los filipinos.

El japones piensa mas en pagar que en reunir la responsabilidad del Estado Nacional El rico da ejemplo a los pobres.

En Davao a juzgar por las impresiones del Secretario Rodriguez, que he leido en la prensa. podemos enviar allá misiones de agricultores e industriales y estudiantes para ver lo que puede hacer la organización, la capacidad y la voluntad de servir al Japon desparramándose entre las naciones.

Una fuerte subvención del gobierno a las lineas Maritimas a Davao que el subsidio cubra los gastos de operación y mejora del servicio, los filipinos heredarán la obra del genio y la inventiva japonesas en Davao.

V. R. de Ocampo
MEDICO-CIRUJANO
Enfermedades del Estomago e Intestinos, Regimenes Alimenticios. Cura Sin operacion de las "Almorranas"
935 Avenida Rizal Tel. 2-31 95
Res. 1047 Arlegui Tel 2-41-84

La Cera Mercolizada
Saca a luz la belleza del cutis

¡Si usted supiera que debajo de ese cutis aspero, manchado o descolorido, hay otro cutis exquisitamente bello. de un tinte y una delicadeza juveniles! ¡Si usted pudiera sacar a luz ese cutis atractivo y descartar la epidermis vieja que lo cubre! Pues sí puede:—y del modo más fácil, sencillo y natural imaginable. Obtenga una onza de Cera Mercolizada en la botica, apliquesela como el cold cream al acostarse y quítesela lavándose la cara con agua tibia la mañana siguiente. La Cera Mercolizada ayuda a la Naturaleza a eliminar gradualmente, sin molestia alguna, las partículas muertas o amortecidas que recubren la superficie de la epidermis. Por lo general bastan de una a dos semanas para efectuar la transformación completa. Los desperfectos cutáneos desaparecen, desde luego, con la epidermis vieja. Ningún otro método produce resultados tan sorprendentes en tan poco tiempo. La Cera Mercolizada hace surgir la belleza oculta en el cutis de todas las mujeres. Saxolite en Polvo reduce las arrugas y otros signos de vejez. Basta disolver 30 gramos de Saxolite en ¼ de litro de extracto de hamamelis y usarlo como loción astringente.

PICOT—para La Esbeltez de la Juventud!

Por que envidiar a las hermosas mujeres y niñas que se conservan esbeltas y atractivas? PICOT puede ayudarle a adquirir y conservar la esbeltez de la juventud. PICOT limpia el sistema de impurezas. tonifica la digestion y le hace sentirse—y parecerse—años mas joven

Pruebe PICOT SALT de Gusto de Uva por una semana... vea la diferencia en su visión de la vida animo y apariencia

En venta por todas boticas de primera clase.

F. H. STEVENS & CO.
Esquina David y Dasmariñas

PICOT
Grape Salt
FLAVORED

Formula: Acido Tartarico, 44.75%; Potasio Bitartrate, 2.25%; Bicarbonato de Sodio, 47.00%; Para endulzar 4.50%; Extracto Natural de Uvas, 1.50%.

M.E.C.D. 2016

Pagina del HOGAR, la MUJER y el NIÑO

FRANCISCO LIONGSON

Hace de nuestra escena
Castillos de portento
En un ensueño de gloria
Y encantos de esperanza
Sin que jamás las aspas
De un molino de viento
Haya herido su carne
Y haya roto su lanza.

No hay belleza idiomática
Que su acero no ensarte
Ni hay para su alentar
Barreras peregrinas
Que como el Cid un dia
Bajo el corcel de su arte
Va ensanchándose España
En tierras Filipinas

Digo en honor de Liongson
Mi elogio más sincero
Haciendo que mis versos
Se llenen de colores
Y se llenen de luz
Y se llenen de notas
Porque es un caballero
A quien admiro y quiero
Con el fervor que inspiran
Los buenos escritores
Y el amor que merecen
Los grandes compatriotas.

JESUS BALMORI

(Poesía recitada por la Srta. Delfina de San Agustin en la jira del Círculo Escénico en Montalban en honor a su director, Sr. Francisco Liongson).

Mujer Ingrata

Por ALFREDO DEL MORAL

—Por favor, Carling!... Por favor!... Perdona y olvida; no podemos mas seguir nuestras relaciones.

—Pero porque, Charito?... Que extraño, vida mia! No recuerdas tu promesa?

—Si, Carling, lo recuerdo y me aflige, pero ya no te quiero y lo que es peor, estoy comprometida con otro. Tu eres joven, Carling y conseguiras olvidarme facilmente. Algun día encontraras a una que acceda realmente a tus gustos y te arrepentiras de haber perdido el tiempo conmigo. Sera mejor que me olvides por completo, y para acortar tu pena, procura no encontrarme ni pasar por mi casa ya que todo es inutil.

Con estas palabras que pasaron sobre su alma enamorada como plomo derretido, desaparecio en la obscuridad.

Carling se quedo sorprendido. Lagrimas comenzaron a caer en sus mejillas. Ay! Pobre Carling... Nunca esperaba esto de Charito. Pero es que le estuvo engañando desde el principio? Podria ser verdad tanta desdicha?

—Por vez primera en su dulce existencia, Carling empezó a sentir una soledad angustiosa.

El mayor problema que se le presentaba, era el tener que olvidarla. Esto era algo dificil. Charito era para él, toda su vida, su alma. Y ahora perderla Esto significaria su mayor desdicha y quizas la muerte. La amaba... Oh! Solo Dios sabia cuanto la amaba. El mundo sin ella, no tiene ningun aliciente. Ahora comprendio Carling, que Charito nunca le habia amado, y que tan solo habia sido juguete de sus caprichos.

Aun recordaba claramente aquel mes de junio, cuando la encontro en Las Piñas, el por compasión se vio obligado a conducirla en su coche a Manila. Después, cuando ya unidos sus corazones, los dias de paseo, y ultimamente aquella tarde, aquella memorable tarde en que se juraron que se amarían eternamente. ¡Que dichoso era entonces! Pero que efimera fue su dicha!... "Mujer ingrata que has hecho de mi vida
Porque mataste con tu olvido y tu abandono
La dicha que yo suñe y el fervor de aquel cariño
Que un dia ha brotado de nuestro amor.."
"...Que has hecho de mi amor?"
"...Que has hecho de mi vida?"

Tras noches de insomnio y dias angustiosos de febril estudio, logro al fin que la cortina del olvido corriese sobre el pasado.

Los años pasaron desde aquel memorable incidente. Carling ya se encontraba estudiando en una de las mas famosas universidades de Francia. Era uno de los mas aventajados estudiantes y tenia el prurito de ser el unico estudiante filipino en aquel pais. Alli habian mujeres en abundancia. Pero que eran estas para el! Ya estaba convertido en un hombre serio y prestaba escasa importancia al bello sexo. Debido al gran desengaño que habia sufrido, le inspiraban muy poca confianza. Para el todas eran iguales. Habiase dedicado de lleno a sus estudios. Solo tenia para el un objeto la vida; demostrar algun dia que era digno del orgullo de su patria, Filipinas!

Cierto dia, Carling se encontraba sin dinero. No tenia medios de buscar dinero y los ultimas dias del mes se aproximaban a pasos agigantados.

Incidentalmente una mañana antes de entrar la universidad, sus atenciones fueron atraidas por una reunión de estudiantes cerca de la universidad. Para satisfacer su curiosidad, se unio al grupo y vio que se trataba de una contienda literaria auspiciada por la universidad. El premio era en metalico.

Una sonrisa se deslizo en los labios de Carling.

Carling termino su trabajo y lo sometio en seguida a la junta del concurso.

Con gran sorpresa leyo en una revista que el jurado habian escogido su obra como la mejor de todas. Ay! que contento y orgulloso se quedo! No solo logro destinguirse como estudiante de medecina, sino también, como escritor.

Carling se graduo con altos honores y ganó una medalla de oro.

Meses después visitó las mas famosas clinicas de Europa, y después regreso a su patria.

Muchos eran los amigos que fueron a recibirle a su llegada y en

(Continua en la pagina 15)

NUESTRAS Mujeres

Señorita CONCHITA SUNICO
Miss Philippines de 1935

Por MARINA

La fuerza magnética que posee Conchita Sunico es el factor irresistible para que sus innumerables amigos y admiradores la hicieran Señorita Filipinas y Reina del Carnaval de 1935. Para apreciar mejor lo simpatiquisima que es esta reina y lo agradable que es en sus maneras, hay que tratarla de cerca, de silla a silla, y cualquiera se convencerá de que su corazon de niña no siente el vano cosquilleo de la majestuosidad y poderio que implica esta palabra—reina.

Conchita Súnico no tiene las ambiciones de una verdadera reina; es más bien una princesita que sólo sueña en muñecas, en pájaros, en flores, en mariposas, y quién sabe si también en un príncipe ideal con quien volar hacia el país de sus ensueños—el amor.

El ras-ras de unas chinelas me anunciaron que alguien venía. Efectivamente era la reina-niña, tan sencilla con su vestido de casa, de color verde.

—Majestad,—la dije al verla—¿esperaba usted su triunfo como Señorita Filipinas y Reina del Carnaval?

—Ni en sueños,—me respondió. Mucho antes de la celebración del escrutinio final yo había dirigido una carta a La Vanguardia declinando mi nominación. En la noche misma del escrutinio estaba en el Palacio de las Danzas, divertiéndome y sin tener en cuenta el resultado que podría tener el último escrutinio, y cual fué mi sorpresa cuando nuestro palco fué invadido por amigos que me felicitaban. Me sentí muda al principio, no sé si de emoción o de verguenza, pues me consideraba muy pequeña e indigna de tal alto honor.

—¿Cuál cree usted difícil conquistar, un trono o un corazón?

—El trono se puede conquistar con la fuerza, con influencias, con estratagemas, con intrigas, etc., pero el corazón, que es el sitio donde crece y desarrolla el amor, que según el gran Echegaray "ni se compra, ni se mendiga, ni se impone," es muy difícil de conquistarlo y mucho más difícil de moldearlo a nuestro gusto, al antojo—¡vamos!—de nuestros caprichos.

—¿Qué será para usted el carnaval, pasadas estas fiestas pomposas y aparatosas?

—El recuerdo de un reinado efímero y quimérico al mismo tiempo, y el de no haber sido reina para todos. Pues hay que tener en consideración que la elección de cualquiera reina nunca ha sido del agrado de todos: hay siempre unos que la critican y otros que ponen peros. El corazón humano es así, insondable, difícil de contentar, y yo, durante mis dieciseis días de reinado, tengo que sonreír, sonreír y sonreír hasta a los indiferentes, tal vez hostiles, y estas sonrisas constituyen para mí un castigo, puesto que son las de una reina carnavalina y no las de una mujer.

—¿Y cuál atrae más, la simpatía o la belleza?

—La simpatía, desde luego, porque es una chispa que lleva algo de nuestro corazón.

—¿Cuál le gusta más, el gobierno monárquico o gobierno republicano?

—El republicano.

—¿Y por qué ese empeño de elegir reinas y princesas en el carnaval, viviendo como vivimos bajo un gobierno republicano?

—Tiene la palabra Arsenio Luz, pero para mí, ello se deberá a que las palabras "reina" y "princesa" suenan a algo aparatoso, fantástico, y ya sabe usted que todo lo fantástico encanta y fascina.

—¿No quería usted que este reinado fuese eterno para que así le llamasen para siempre, a dondequiera que vaya, Su Majstad, la Reina Conchita?

—Jamás; lo consideraría como un suplicio eterno.

—¿Por qué?

—Porque mi libertad de mujer estaría supeditada a los rigores de la etiqueta palaciega cuyas costumbres para mi no son naturales en la vida del hombre. Para reina de broma por un par de días, pase; pero para siempre, ¡nunca! Además, nadie querrá experimentar la triste odisea de los reyes destronados que ahora vagan por el mundo, desterrados de su propia patria, viviendo en continua zozobra y alimentándose solo con la esperanza lejana, si no vana e irrealizable, de volver de nuevo al trono.

El papel, la tinta y la pluma

La carta no expresa solamente un pensamiento.

El papel, la tinta y la pluma son los accesorios indispensables para que exterioricemos nuestro pensamiento. Sin ellos quedaria encerrado en nuestro cerebro y no podriamos expresarle mas que por medio de la palabra. Se dice, con razon, que la palabra se la lleva el viento. Vuela, en efecto, y se perderia en el camino antes de que nosotros la escucharamos. Es necesario estamparla sobre una hoja de papel, si queremos asegurar una consistencia, un porvenir y una potencia de accion, de ternura y de interes.

El papel, es el primer elemento de observacion. La mujer ordenada, consciente de los colores, debe ella misma observar algunas reglas para el empleo de su papel. Este papel puede y debe diferir segun la persona a quien se destine. Cuando el papel sobre el que se escribe pertenece a un proveedor, a un inferior o cuando se trata de cuestiones de servicio, debe ser sencillo, introducido en un sobre blanco.

La segunda categoria en el papel de cartas es la que se destina a la correspondencia corriente: a los intimos, a los niños, a las personas de rango social un poco inferior. Este papel debe ser correcto, podemos decir que elegante hasta cierto punto.

El ultimo estado del papel corresponde a lo selecto de vuestras amistades. Debe ser de aspecto discreto pero de calidad extra. Si vuestra letra es grande, elegid papel grande, pero no cruceis jamas. El cruzado es muy molesto para el que lee una carta.

El papel de cartas, debe elegirse con arreglo a la edad del que escribe. Una abuela y una nieta no adoptaran el mismo papel. Una mujer frivola y un hombre serio le elegiran distinto.

Despues del papel la pluma impone su concurso; cada cual debe elegirla segun su clase de escritura.

Pero ¿que diremos de la escritura, reveladora de nuestro caracter, de nuestras tendencias, de nuestras deformaciones morales, segun el decir de los grafologos?... Debe ser clara, neta, bien formada para que se lea con gusto.

Hay escritos que ofenden a la vista que se descifran con dificultad y molestia. Las frases parecen pesadas y mal construidas, porque no pueden leerse. Hay cartas que se abandonan despues de haber extractado con trabajo su sentido. Su lectura es un trabajo, no un recreo. La escritura fina, antigua, ha tenido su epoca, lo mismo que los grandes palotes finos, de aspecto elegante, pero en los que la forma indecisa mezclada con arabescos dificulta toda comprension. Una escritura ancha, redonda, con las letras bien formadas y derecha, está hoy de moda y es una moda practica de interes corriente.

Llegamos a la tinta, esta inocente reveladora de nuestro pensamiento... La tinta debe ser negra, violeta o azul, de tono franco. No hablemos de esas tintas incoloras, que borradas sobre el papel, apenas se percibe su accion. Se busca vanamente en él la palabra que dibujan, sin conseguirlo, como si fueran mensajeras de un secreto.

La tinta no es una mercancia cara. ¿Por que hacerla durar demasiado? Unos añaden en ella agua cuando se seca en el tintero; otros, vinagre. Otros la dejan evaporar y cuando está espesa y descompuesta la pluma solo encuentra una materia grisacea y espesa que mancha el papel sin dejar los trazos.

¡Ah! Que agradable es recibir un sobre en el que han estampado vuestro nombre en caracteres claros.

La carta no expresa solamente un pensamiento; revela el temperamento de la persona que concibe lo escrito y le imprime un poco de su personalidad.

El arte de escribir está aqui fuera del caso. La formula pertenece a cada uno. Pero la presentacion de este arte está al alcance de todos.

Tapete para mesa de gabinete

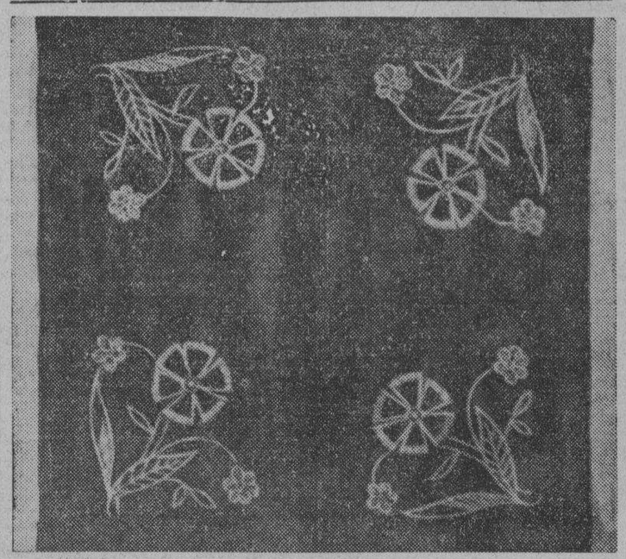

Este trabajo sencillo pueden ejecutarlo las niñas pequeñas. Es de raso azul y esta adornado en las esquinas con ramas sencillas de claveles que se bordan a punto de tallo en todos los contornos y puntadas lanzadas que sombrean las hojas y las flores pequeñas y forman los pétalos de los claveles. El bordado se ejecuta con dos tonos de seda color oro. Con el tono mas oscuro se bordan las flores pequeñas, los tallos y las hojas; el mas claro servira para hacer los nervios de las hojas, los pétalos de los claveles en los que el corazon se hace al pasado con el tono oscuro. El tapete se forra con séda oro.

De la Liga de Mujeres Catolicas

La Liga de Mujeres Catolicas de Filipinas acaba de reorganizar su Seccion en Marilao, Bulacan. El Comite—de Propaganda Archidiocesana encabezado por la Sra. Concepcion Felix de Rodriguez, quien se encarga de este trabajo de la Liga, hizo un viaje expreso para este fin. Otras que formaban el Comite Organizador fueron la Sra. Margarita Quintos de Ansaldo, la Srta. Felisa Francisco, la Srta. Da. Teodora Lopez-Lubelza, la Sra. Felicidad de Panis, y la Srta. Mercedes Arroyo.

En Marilao fueron recibidas por la Junta Directiva y miembros de la Seccion con su activisimo y joven Pastor, Rev. P. Roberto de la Cruz.

En la reunion que siguió despues de la recepcion hicieron uso de la palabra la Sra. de Rodriguez, y los Rev. Padres Elias Reyes, de Bocawe, y Roberto de la Cruz. Los tres hicieron ver la importancia de la cooperacion entre unas y otras para realizar el fin porque se estableció la Liga. La Sra. de Rodriguez hizo hincapie sobre los deberes de una socia de la Liga en particular, y los de toda catolica, en general.

Todos los presentes fueron obsequiados con una opipara merienda y riquisimos manjares.

Por consentimiento unanime se decidió poner en la Junta Directiva de la Liga de Marilao las mismas señoras que en años anteriores sirvieron fielmente a la Liga. Estas son: Presidenta, Srta. Adelaida de Roxas; la Vice Presidenta, Sra. Dorotea R. de Santiago; 2.a Vice Presidenta, Srta. Ismaela Honorio; Secretaria, Sra. Guillerma B. de Escote; y eesorera, Srta. Filomena Gregorio.

Signo personal

Este signo personal es propio para señoritas que les gustan las flores, lo que equivale decir para todas las señoritas. La margarita se bordara en blanco y un punto amarillo en el centro. La hojita verde claro y la inicial verde oscuro. Para este bordado se utilizara el algodon en madejitas.

El mucho estudiar no resulta perjudicial para la salud, como suponen algunos. Así lo demuestra la longevidad de grandes hombres. Fontenelle murió casi centenario, Newton, Waller y Clemente XII, alcanzaron los ochenta años, lo mismo que Kant, el más célebre de los pensadores modernos.

Miguel Angel murió a los noventa años: Anatole France pasó los ochenta. Muchos otros ejemplos prueban que la vida intelectual no es incompatible con la prolongada vejez, al contrario.

Diálogo por teléfono:
—¿Quién llama...?
—¿Eres tú?
—Sí.
—Me choca. Porque no reconozco la voz.
—Eso ya es otra cosa. Puede que mi voz no sea la voz que usted esperaba. Pero, ¡caramba!, que yo soy yo, eso no cabe duda.—

Este TALCO PARA NIÑOS

Calma En Seguida Las Rozaduras y El Salpullido

EL Talco Boratado Mennen calma y refresca la tierna piel roja por el pañal y el salpullido.

¿Por qué?... Porque es un talco *más* suave y fino... resultado de muchos años de experiencia en la preparación de talco de primera calidad para niños, unidos a la técnica del laboratorio moderno.

Por el amor de su niño, adquiera el Talco Boratado Mennen. Aplíqueselo a diario... con frecuencia.

TALCO BORATADO MENNEN

Beban Leche y conserven su salud.

TODO el mundo admite que es de gran importancia el beber leche con regularidad. Y aquí, en los trópicos, es particularmente esencial que la leche sea pura y esté libre de toda contaminación... Por eso beban y usen siempre la LECHE NATURAL marca "SEÑORITA"

INSUPERABLE EN CALIDAD—RAZONABLE EN PRECIO.

LECHE NATURAL marca SEÑORITA

GUARDEN LAS ETIQUETAS PARA CANJEARLAS CON VALIOSOS PREMIOS.

Nestlé & Anglo-Swiss Condensed Milk Co.

MANILA — ILOILO — CEBU — ZAMBOANGA

M.E.C.D. 2016

NOVELITAS DE LA VIDA — MI NOVELA

—¡Carmen, hija mía, ten juicio!—

No pasaba día sin que tía Pilar me dirigiera estas palabras en tono de queja y censura, al mismo tiempo que hacía algún aspaviento muy propio de aquella mujer, tan buena y tan querida por mí, que no había visto el mundo más que desde los balcones de su casa.

Ahora comprendo que tía Pilar tenía razón y que, de haberle hecho caso, no me habría visto en el peligro en que me ví. Pero también pienso que, de no haber sufrido aquella experiencia, ahora no podría contarla aquí, con lo que las lectoras se quedarían sin este provechoso ejemplo. De modo que váyase una cosa por la otra y vamos con mi caso, que tiene miga.

Ante todo diré que quedé huérfana siendo muy niña, y que desde entonces viví en casa de mis tíos Pilar y Manuel, uno de esos matrimonios modelos a los que no faltaba más que algún hijo para ser completamente feliz.

Tío Manuel era médico y había hecho de su profesión un apostolado. Trabajaba infatigablemente, y lo mismo asistía a pobres que a ricos. Buena parte de los primeros no le pagaban y a algunos incluso les daba él de su bolsillo las medicinas. Sin embargo, sus ingresos eran más que suficientes para vivir con holgura.

Era una alma de Dios. Vivía ausente del mundo, absorto en su trabajo y en su ciencia. Entre él y tía Pilar, que, como he dicho, no salía nunca de casa, yo me habría aburrido enormemente. de no ser por Carlota, una prima mía la mar de simpática que me llevaba a todas partes, porque tenía una mamá tan amante como ella de fiestas y diversiones y no paraban un momento en casa.

Gracias a Carlota y a tía Carlota, pues así se llamaba también la mamá de mi prima, no llevé la vida de clausura que tía Pilar, con la mejor intención del mundo hubiera querido que llevara, y corrí mundo, y conocí la vida, y me divertí de lo lindo.

Otro detalle importante es que yo era dueña de una bonita fortuna que mis padres, al morir, me habían legado y que mis tíos administraban con tanto celo, que, cuando entré en posesión de ella, me encontré con que había aumentado en un veinticinco por ciento, a pesar de que yo, sabiéndome rica, y sin hacer caso de los sermones de tía Pilar, no cesaba de gastar en vestidos, viajes y diversiones.

Con todo esto, al mismo tiempo que mi cultura y mi experiencia, mi imaginación, don heredado de papá, que era un novelista famoso, se desarrolló peligrosamente, y digo "peligrosamente", porque, en vez de aplicar esta cualidad a la literatura, haciéndome escritora, aunque algo de ello tengo no sé si por suerte o por desgracia, me empeñé en aplicarla a la vida, y salta a la vista que esto suele tener malas consecuencias.

Ahora hablemos de Antonio. Era éste un muchacho que llevaba lentes, bueno y honrado a carta cabal, y tan inteligente, que mi tío, su maestro, tenía en él más confianza que en muchos colegas ya famosos, y le quería como a un hijo. Había ganado no sé cuántos diplomas. Era una eminencia en ciernes.

Según yo, un día tuvo la audacia increible en él, de decirme que estaba enamorado de mí. Pero yo no le amaba y parecía muy segura de no poder amarle nunca, porque le dí unas calabazas como un zepelin y le supliqué que no volviera a hablarme de ese asunto.

El chico se portó muy bien. No volvió a importunarme con aquella adoración que me desagradaba y si supe que me seguía amando, fué porque tía Pilar me habló de él de un modo que no me cupo duda de que aquellas palabras obedecían a un deseo de favorecer a Antonio en sus planes. Seguramente, el futuro sabio, en vista de que no podía hablar conmigo habló con tía Pilar.

Esta era mi situación cuando ocurrió lo que tan decesivamente había de influir en mi vida y en mi modo de ser.

Fué una tarde, en el hipódromo.

Carlota y yo paseábamos indiferentes a lo que ocurría en la pista, pues no nos importaba lo más mínimo que ganara "Lucero", "Pegaso" o "Rayo Azul", al contrario de tía Carlota, que desde que comenzaba la carrera no se preocupaba de nosotras para nada, cuando mi pie, al andar, lanzó hacia adelante un objeto poco pesado.

Una cartera. Me incliné a recogerla y miré a mi alrededor buscando a su dueño. Nadie se había dado cuenta de mi hallazgo ni daba la menor muestra de haber perdido su cartera.

—¿Qué hacemos?—pregunté a mi prima.

"Me enfrente con tio Manuel cuando cogia su maletin para marcharse".

—Por lo pronto, ver lo que hay dentro. Después ya veremos qué es lo que procede hacer.

—Buena idea—exclamé alegremente y dominada por la curiosidad.

En un rincón del hipódromo comenzamos por examinar la cartera exteriormente.

—Parece muy buena.

—Y es muy bonita.

—¡Qué bien huele!

—Debe de pertenecer a un joven distinguido.

—Dentro encontraremos alguna tarjeta suya.—

La abrí inmediatamente y las dos nos quedamos muy asombradas al ver que la cartera estaba completamente vacía. Ni siquiera un papel o un sello de correos.

—¡Es raro!—dijo Carlota.

—!Y tan raro!—

Pero mi prima, que también tenía su imaginación, dedujo:

—¿No será que la han robado y el ladrón, para no comprometerse, la ha dejado caer en el suelo?

—No es probable. El ladrón podría haber asegurado mucho mejor su impunidad quemándola donde nadie le viera.

—Tienes razón.

—Llena o vacía, esta cartera pertenece a un hombre distinguido. Eso es lo importante.—

Y añadí muy convencida:

—¿No quiere esto decir que el destino me lo envía?

—¿Te lo envía? ¿Para qué?

—¡Toma! ¿Para qué ha de ser? Para que nos amemos, para que nos adoremos con locura.

—Aun suponiendo que fuera así (y no estoy muy segura, Carmencita), de poco podría servirte el haber encontrado su cartera si no lo has de encontrar a él.

—¿Y quién te ha dicho que no lo he de encontrar?

—¿Cómo?

—Ya lo verás. Ahora disimulemos, porque con tanto cuchicheo estamos llamando la atención.—

Esto ocurría un domingo. Al martes siguiente, cuando, como de costumbre, nos reunimos Carlota y yo para ir al cine con su mamá, mostré a mi prima un periódico.

—Lee—le dije, indicándole unas líneas en la sección de anuncios por palabras.

Ella leyó:

"Quien haya perdida una cartera en el hipódromo debe ir esta noche al cine Universal."

Me miró con cierta perplejidad.

—No comprendo qué persigues con este anuncio. Puede que la persona que haya perdido la cartera acuda al cine esta noche. Pero ¿cómo te las arreglarás para conocerla?

—Ya veremos. La novela ha empezado. Nadie me impide escribir el segundo capítulo mañana con un nuevo anuncio. El caso es que el dueño de la cartera haya leído éste y vaya al cine.

—Lo que sucederá es que el cine se llenará de aspirantes a la cartera.

—No lo creas. Este anuncio está redactado tan vagamente, que sólo al que ha perdido la cartera puede interesar, porque sólo él está seguro de que no se trata de una broma. Los demás ¿qué pueden esperar ya que no les dice a quién pueden dirigirse? Por eso precisamente no he dejado entrever que soy mujer. Eso habría bastado para atraer a una legión de tenorios que hubieran perturbado mis planes.

—Estás en todo. En fin, veremos qué pasa esta noche en el cine.—

Ya estaba arreglada tía Carlota. Nos marchamos. Llegamos con el tiempo bastante justo. Había una entrada regular.

El acomodador nos llevó a una fila que no estaba ni demasiado lejos ni demasiado cerca, y en la que había cuatro butacas vacías. Nos instalamos de modo que la butaca vacía quedó a mi lado. No fué casualidad. Era que y no dejaba de pensar en mi novela.

Nuestra entrada no había despertado la menor curiosidad. Nadie nos miraba, nadie se había preocupado de nosotras.

—El caballero de la cartera—dijo Carlota en voz baja—no ha leído el anuncio.

—Es demasiado pronto para formular juicios.

—¿Demasiado pronto y va a comenzar la función?

—Mira, ése puede ser.—

Acababa de entrar un joven alto, moreno, elegantemente vestido.

El acomodador había intentado aosentarle, pero él lo había alejado con un gesto y una propina.

—¿Por qué ha de ser ése?—preguntó Carlota.—

—No lo sé. Ha sido una corazonada.—

Con gran parsimonia y desenfado, el joven avanzó hacia la pantalla. En la primera fila giró sobre sus talones y volvió a recorrer el salón de cara al público.

Imperturbable, con gentil indiferencia, pasó revista a los espectadores de aquel lado de la sala. Al llegar ante nosotras, nuestras miradas se encontraron. Aunque en seguida retiré la mía, noté que la suya se detenía en mí con insistencia.

¿Habría adivinado que era yo la que había puesto el anuncio?

¿Sería él el dueño de la cartera perdida?

¡Oh desilusión! Continuó adelante. O no era él o no había sabido leer en mi mirada

Se apagaron las luces.

—Yo también había llegado a creer que era él el dueño de la cartera—dijo Carlota.

—Pues las dos nos hemos equivocado, querida.—

Pero aun no había terminado de pronunciar estas palabras, cuando por el otro lado de la fila alguien se abría paso para sentarse a mi lado, y digo esto porque en aquella hilera no había más butaca vacía que la que yo, hábilmente, había dejado junto a mí.

El corazón me dió un vuelco al reconocer al joven moreno y elegante. Carlota, que lo había visto también, me oprimió el brazo y yo le contesté a aquella muda señal del mismo modo.

Por el rabillo del ojo y sin que él pudiera darse cuenta de que le miraba, lo examiné a mi antojo. El, aunque dentro de la mayor corrección, no cesaba de mirarme, sin preocuparse lo más mínimo de lo que ocurría en la pantalla. Decidadamente, era él el dueño de la cartera. Cada vez estaba más segura.

Cuando se encendieron las luces después de la primera película, yo, que lo tenía todo bien meditado y planeado, abrí mi bolso como para sacar el pañuelo, pero, en realidad, para que mi vecino de butaca viera la cartera que yo guardaba allí desde que la había encontrado.

Pude advertir el interés con que el joven miraba el interior de mi bolso, y ya no me cupo duda de que estaba al lado del dueño de la cartera.

Cuando las luces volvieron a apagarse, el joven me dijo con una voz suave y envolvente:

—Señorita, yo soy el dueño de la cartera.

—De la que se encontró usted en el hipódromo.

—Perfectamente: se la voy a dar. Pero antes dígame: ¿cómo ha sabido usted que era yo la que había puesto el anuncio?

—Hay caras que hablan y yo he pasado revista al entrar.

—¿Sospechaba usted que su cartera estaba en poder de una mujer?

—Estaba seguro. Ese anuncio era una delicada e ingeniosa cita femenina.

—¿Cita? Va usted demasiado lejos.

—Le doy a la palabra su sentido más puro y elevado.

—Bien. Tenga usted su cartera.

—Muchas gracias.

—Ahora ya puede marcharse.

—Si me tuviera que marchar, sentiría haberla recuperado. La cartera no me interesa lo más mínimo. Si yo he venido aquí, ha sido por conocerla a usted.

—Pues ya me ha conocido.

—En efecto. Y ahora que la conozco es cuando sentiría profundamente tener que macharme.

—Usted ha pagado su localidad y puede permanecer en ella tanto tiempo como le venga en gana.—

Naturalmente, no se marchó. Al separarnos ya estaba convenida la segunda entrevista y, una semana después, la novela había llegado a su episodio culminante. Juan Marineda, que así se llamaba mi amigo, me había dicho que me amaba y me lo había dicho de un modo, que yo no tuve más remedio que darle una respuesta afirmativa.

Estaba satisfecha de mi ingenio y de mi fantasía. No hay novelas comparables a las que se viven. Aquel era el hombre que yo había entrevisto en sueños y que mi corazón esperaba. Era feliz, profundamente feliz.

Un día, a hora desusada, Carlota vino a verme para darme una noticia sensacional.

Me presentó un periódico y me indicaba unas líneas en la sección de anuncios por palabras.

Las leí:

"La persona que el día 12 del corriente insertó un anuncio en este periódico, relativo al hallazgo de una cartera en el hipódromo, puede indicar a Julio Martinez, que vive en la calle de Castelar, número 14, donde debe ir a acreditar que es su dueño y a recuperarla."

—¿Entonces, Marineda?...

—Se ha burlado de tí.—

Estaba tan azorada, que no sabía qué hacer ni qué decir.

—Pero es absurdo... ¿Qué perseguía ese hombre?

—No quiero suponer que le interesara la cartera por lo que pudiera contener.

—Claro... claro... En ese caso sería preciso denunciarlo a la policía.—

Jamás he hablado con tan poca convicción. Decía "claro" cuando debía decir "turbio".

Pregunté de pronto:

—¿Me acompañas?

—¿Adónde?

—A casa de este señor Martinez.

—La novela ha entrado en una fase peligrosa.

—Si no me acompañas iré sola.

—Entonces te acompaño.—

Fuimos a casa del señor Martinez. Era un señor de edad, que nos recibió amablemente y que nos dijo ser fabricante de perfumes. Dió pelos y señales de la cartera. No cabía duda: era su dueño.

—¿Y cómo ha pensado tan tarde en mi anuncio?

—Porque no lo vi hasta ayer, señorita. Fué una verdadera casualidad. En el despacho encontré un periódico atrasado y antes de que me diera cuenta de que no era del día, mis ojos tropezaron con su anuncio. La cartera es de escaso valor, pero me la ha regalado mi sobrina y tengo interés en recuperarla.—

Mientras el buen señora hablaba, yo estaba percibiendo aquel perfume que me llamó la atención cuando hallé la cartera: otra prueba de que estaba hablando con su verdadero dueño.

Sentía una mezcla de vergüenza y coraje. Estaba confundida. La cartera era de aquel señor, sí, pero ¿cómo devolvérsela si estaba en poder de Marineda?

Acerté a formular una excusa. Dije al señor Martinez que me había dejado la cartera en casa y que se la mandaría.

Cuando llegué a casa me eché a llorar.

Carlota se quedó a comer para consolarme con su compañía. A tía Pilar empezaban a extrañarle nuestras idas y venidas y nuestros cuchicheos Pero yo no quería decirle nada, pues todavía tenía esperanzas de arreglar las cosas sin necesidad de complicar a mis tíos. Si Marineda venía a verme, como etdas las tardes a la hora del paseo, yo le pediría la cartera, rompería con él en el acto e iría a llevarle al señor Martinez lo que era suyo.

Pero Marineda, que sin duda había leído el anuncio del fabricante de perfumes, no se presentó.

Entonces me sentí tan desgraciada que no pude menos de contárselo todo a tía Pilar.

La pobrecita, lejos de enfadarse, al verme tan atribulada, se apiadó de mí y me dirigió palabras de consuelo.

Me encerré en mi cuarto y no salí ni para cenar. No quería ver a tío Manuel. No habría podido soportar aquella mirada tan bondadosa, pero al mismo tiempo tan severa.

Ya habían terminado mis tíos de cenar, cuando sonaron unos golpecitos a la puerta de mi cuarto. Era tía Pilar.

—Tu tío ya lo sabe todo. Ve a pedirle perdón y él se entenderá con el señor Martinez.

—¿De veras no está enfadado, tía Pilar?

—Si está enfadado no es contra tí, hija mía.—

Me enfrenté con tío Manuel cuando cogía su maletín para marcharse.

Entonces me convencí de lo mucho que me quería. Estaba más afligido aún que yo.

Intenté decir algo. Las palabras no salían de mi garganta. Por fin, los sollozos estallaron en mi pecho y pude balbucear:

—Perdón, he sido una loca.—

El me dió unos golpecitos en la mejilla.

—Con tal que esto te sirva de lección...

—Puedo asegurarte que no se repetirá, tío Manuel.

—Las novelas y no todas, solo sirven para ser leídas. La vida está hecha de realidades y no se puede vivir con la imaginación. Los sueños no serían nunca peligrosos si no se intentara llevarlos a la realidad.

—¿Piensas dar parte a la policía?

—Todo lo contrario, hijita. Eso Expondré el caso al señor Martinez, sería la publicidad, el escándalo. le ofreceré una compensación. Y que ese mal hombre de Marineda se vaya con su cartera y con viento fresco. No creo que sea un aventurero. Me conformo con clasificarlo entre los seductores desaprensivos.

—Pues yo creo todo lo contrario, tío—repliqué decidida.—Marineda se ha llevado la sortija del brillante. Cometí la imprevisión de dejársela.

—Entonces, hija mía, habré que admitir que es un aventurero. Iba por la cartera y, al ver que estaba vacía, se dedicó a la conquista de tu anillo. En fin, dado todo por bien empleado, como yo lo doy, si realmente ha de servirte lo ocurrido de escarmiento.—

Una vez más se lo prometí. Tío Manuel lo arregló todo satisfactoriamente. Y yo cumplí mi promesa. Se acabaron las novelas vívidas. Hoy estoy casada con Antonio y soy feliz.

Porque la realidad de la vida está llena de encantos. Todo estriba en saber buscarlos y e ntener la suerte de dar con ellos.

Azucena.

La satisfaccion de las necesidades morales es imprescindible para la vida de un pueblo

(Discurso pronunciado por el Dr. Conrado Potenciano, Presidente de la "Propagación de la Fé Católica en Filipinas", ante la 7.a Convención de la Liga de Damas Católicas el domingo, 17 de Febrero, 1935.)

Damas Católicas:

Dos impulsos a cual mas potentes me vienen conduciendo ante vuestra amable y distinguida presencia. Uno es el que dimana de vuestra atenta invitación —honor inmerecido para mí—y otro es el que me obliga a hacer cumplido honor a lo que se me asigna para esta ocasión. Sólo con vuestra benevolencia es como sabré guiarme para poder ocupar vuestra ilustrada atención, siquiera por breves instantes, señalando, a grandes rasgos, ciertos hechos y circunstancias referentes a nuestra vida colectiva, asunto que, a mi modo de ver, encaja perfectamente dentro de los objetivos y finalidades de vuestra asociación.

Predecesores en el camino penoso

No cabe negar que el estado de progreso y civilización en que vivimos viene a ser, en gran parte, el resultado de los pacientes trabajos, de los porfiados e incalculables sacrificios realizados por las generaciones que nos precedieron en el largo y penoso camino de la vida. Lo que es bello y grande, lo que es hermoso y sublime en lo moral, en las ciencias y en las artes, ha sido, en efecto, impulsado progresivamente hacia la perfección por las generaciones pasadas. San Francisco de Asís decía: "Tanto mas sabe un hombre cuanto más trabaja, o cuanto más acumula el fruto del trabajo de los demás". Y Le Dante añadía: "Para existir, es preciso luchar; para vivir, es preciso vencer". Véd, pues, como la ley inexorable del trabajo constituye y representa la norma fundamental que a la humanidad señala el verdadero camino, la ruta que tiene que seguir en su paso sobre la faz de la tierra, ley de cuyo alcance ningún mortal puede ni debe exceptionarse. Trabajar, implica siempre un esfuerzo a la vez que un sacrificio. Trabajar honradamente, es algo mas que la labor rutinaria, materialista, muchas veces insulsa, por la existencia; es algo que robustece el cuerpo y fortalece a la vez que dignifica el espíritu. Trabajar por el bienestar propio, es muy humano. Empero, el ocuparse y consagrarse en obsequio e interés de los demás, en particular por aquellos de quienes no cabe esperarse reciprocidad o recompensa alguna—los menesterosos e indigentes—será siempre una labor loable ante los hombres y meritoria ante los ojos de Dios!

En una de las dilatadas regiones del Pacifico, entre los grados 5 y 21 latitud N., y hacia el S. E. del Continente Asiático, existe un enjambre de tierras que, cual rocas de esmeralda bajo un sol tropical, reposan en el lecho azul de sus limpidas aguas: son Las Filipinas, la tierra de nuestros padres, el venero de nuestros amores! Fértiles tierras que cubren unos 296 000 kilómetros cuadrados, distribuidos entre 7,083 islas, entre grandes y pequeñas, entre pobladas y deshabitadas. Su población, bastante de la tres cepas de la raza malaya: los maoris o protomalayos los bezis y los sakais, en conjunción con una raza negra pigmea denominada austral, representada por los negritos o aetas a mas de individuos de una raza negroide, los balugas y dumagats. Merecen mencionarse asimismo, los numerosos tributos extrangeros, tales son los malayo-europeos los mongólico malayos y los indo-malayos. En 1918, la población se estimaba en 10,350,000, cifra que, al presente, se hace ascender con fundamento a 13,636,000. La población cristiana constituye una inmensa mayoría, 11,578,000. Los malayos musulmanes vulgo moros, que pueblan Mindanao e islas adyacentes, montan a 895,354. Y los paganos, o idólatras, a 726374; siendo la Provincia Montañosa la que mayor cifra arroja, 213,701; siguiéndole después Davao y Cotabato con 58,000 cada una; Bukidnon, con 45,250; Palawan, con 24,848; Zamboanga, con 20,000; y Capiz, con 13 340. La población civil está organizada de 2 ciudades, 3 en formación, 49 provincias, 7 subprovincias, 859 municipios y 16,307 barrios, incluyendo los llamados sitios.

La patria

La patria es, como sabemos todos, la tierra que vió nacer a nuestros padres; la tierra en donde vimos la luz por vez primera; la tierra que meció amorosa nuestra cuna durante el largo y penoso periodo de nuestra infancia; la misma tierra que acarició y fomentó nuestros ensueños de joven! Es ella, la patria, quien vela por nuestra salud, la que encauza nuestro porvenir y defiende nuestro honor y nuestra existencia! Es ella, en fin, la que encierra nuestros mas caros como intimos recuerdos y afectos; la tierra bendita que guarda amorosa las cenizas de nuestros padres y abuelos; la misma que algún dia ha de guardar las nuestras y las de nuestros hijos, las de los hijos de nuestros hijos. La patria, es, pues, nuestra segunda madre, quien se alboroza en nuestros triunfos y conquistas, y quién llora también con nosotros cuando alguna pena nos

(Continua en la pagina 20)

Manchas de Gloria

Al héroe Florentino Edquiba Vindicando la memoria del humilde compatriota ominosamente desprestigiado

Un anónimo martir es un desconocido;
es una masa amorfa hundida en la estulticia.
Mas Florentino Edquiba ¡ya es un héroe! nacido
en tierra filipina, a quien se hará justicia.
¡Justicia! ¡La más grande que al corazón ensancha!
Porque de la injusticia del torpe desatino
que injurió a todo un pueblo con ominosa mancha
nació un héroe inmortal del pueblo filipino.
¡Edquiba, noble Edquiba! Tu nombre legendario
será nuestra bandera, el épico estandarte
que marcará las huellas de tu osario
para impedir que vuelvan a infamarte.
¡Pueblo! Llegó la hora de escribir nuestra historia.
¡Pueblo! Son los momentos sublimes de los sabios.
Gritemos: ¡Viva Edquiba! a quien cubrió de gloria
el profano sarcasmo mentidor de unos labios.
Pensamientos crueles, forjadores de penas,
no llegad al cerebro de nuestros nacionales
para que en nuestro Karma no existan anatemas
que manchen con su baba nuestros planos mentales.
Queremos ser un pueblo sencillo y bondadoso,
ansiamos los respetos de la libre conciencia,
para que nuestros Mártires en su eterno reposo
iluminen la senda de nuestra independencia.

JOSE SEDANO.

CONSERVA LOS UTENSILIOS RELUCIENTES ...Y LAS MANOS SUAVES.

Use SAPOLIO—el pulidor que millones de mujeres prefieren. Limpia . . . pule . . . abrillanta—más rápido y fácil . . . *mejor*. No deja olor ni polvo.

SAPOLIO

MARCA REGISTRADA

SORTIJAS DE BODA

EN PLATINO Y ORO BLANCO CON Y SIN BRILLANTES, Y EN ORO AMARILLO LISO O LABRADO, DE DIFERENTES MEDIDAS.

DESDE ₱12.00
HASTA ₱500.00

H. E. HEACOCK CO.

MANILA — ILOILO — CEBU — DAVAO — BAGUIO

—CAROLINA CONSULTA SU ESPEJO—

La Crema Dental Colgate penetra los intersticios de los dientes aún donde el cepillo no toca y los limpia completamente; blanquea y hermosea los dientes porque contiene un ingrediente pulidor especial usado por los dentistas.

Además, Colgate fortalece las encias y su delicioso sabor a menta refresca la boca y perfuma el aliento.

Compre un tubo de Colgate hoy mismo.

Nutritiva Leche Magnolia

Para todos los miembros de la familia: un cuartillo para cada niño y una pinta para cada adulto. Los niños necesitan leche para suministrar los minerales que son esenciales para formar buenos huesos y dientes dentro del desarrollo normal. Los adultos de todas las edades necesitan leche para conservar la salud y reconstituir los músculos, para obtener energía y vitalidad...

Botella de 1 Pta. 15c. Botella de 1 Cuartillo 30.

ENTREGA A DOMICILIO GRATIS

Leche Magnolia

MAGNOLIA DAIRY PRODUCTS PLANT

660 Echague — Tel. 2-12-19

M.E.C.D. 2016

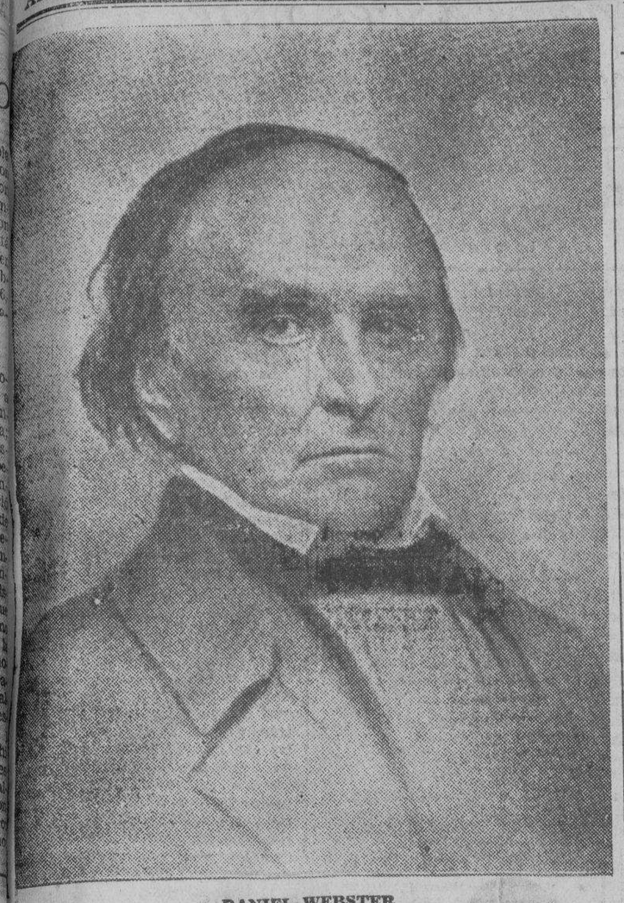

DANIEL WEBSTER

LOS DIAS EN LA HISTORIA

La jovencita que trabajo por mejorar la suerte de presos en mazmorras. -Que clase de hombre fue el autor de los "Viajes de Gulliver".-Webster, uno de los mas grandes oradores de todos los tiempos

Por Bessie A. Dwyer
Bibliotecaria de la TVT

Esta es una expresión corriente entre las jovenes: "Yo quisiera hacer algo que valga la pena. Estoy harta de esta infructuosa voragine social. Pero mi familia se opone a que abrace una carrera y solo me queda un camino: hacerme monja".

Jamas se ha dicho mayor error. La joven que diga esto quizas sea parcialmente sincera pero no puede serlo enteramente. Porque como un hilo de oro en la historia se destacan las vidas admirables de niñas, de jovenes que a destiempo y fuera de lugar, a fuerza de ardor de animo y del propio esfuerzo mental, obtuvieron a la fuerza una carrera y son apreciadas por las generaciones futuras como benefactoras de la humanidad.

Entre estas habia una jovencita inglesa, llamada Elizabeth, que solo queda a la zaga del gran Howard y que, personalmente, por un sacrificio y esfuerzo casi sobrehumanos, comenzo la reforma de las prisiones del mundo y esta jovencita solo tenia 17 años de edad, hija de un caballero hacendado y satisfecho de si mismo, apellidado Gurney. Luchando por abrir camino para su deseo innato de hacer el bien, de ayudar a los infortunados y aliviar padecimientos innecesarios, se incorporo a los muy menospreciados cuaqueros. Nacida en 1780, vivio en un siglo en que hombres y mujeres se pudrian en la carcel por deudas y por pequeñas faltas, cuando practicamente no habia separación de sexos en las prisiones, cuando el estado sanitario era repulsivo y la brutalidad entre los carceleros, rampante. Su primer intento de abrir una escuela, lo hizo sin ayuda ajena, continuándola aun después de su casamiento con un comerciante londinense, Joseph Fry. A pesar de sus crecientes cuidados familiares, mantuvo la escuela y también continuo su devoción a los pobres y desamparados de su vecindad.

Este profundo interes la impulso a visitar Newgate, la gran prisión inglesa, y horrorizada por lo que alla vio, formo una sociedad para mejorar la suerte de las presas, sugiriendo y obteniendo muchas reformas que ahora son consideradas como los primeros principios de la rutina carcelera. Tan poco habian pensado los magistrados y los alcaides sobre la materia que se avinieron con prontitud a adoptar sus peticiones razonables pero fue una labor muy lenta y solo su celo profundo la sostuvo en su labor. Sociedades fomentadas por ella comenzaron a surgir. Sus notas y proyectos se publicaron, la Cámara de los Comunes abordo la cuestión y ella hizo viajes a Escocia y a la parte norte de Inglaterra. En una visita a Irlanda, le llamaron la atención las casas de detención y gracias a sugestiones suyas, muchas mejoras importantes se introdujeron, incluyendo los hospitales y los manicomios.

Visito mas tarde, Francia, Prusia, Belgica y Holanda, descubriendo una situación incalificable en todos estos paises. Planteo el asunto ante los gobernantes, de manera tan vigorosa y tan inteligente, que tuvo la satisfacción, antes de que la muerte la sorprendiera, en 12 de octubre de 1845, de saber que su vida habia dado frutos tan buenos como ella en su juventud, jamas soñara. Trabo la lucha practicamente sola y obtuvo el triunfo por su sinceridad, su gran corazon, sus esfuerzos indecibles, su abnegación, y si esto no es una "carrera" suficiente para cualquiera mujer, entonces que carrera mejor puede haber? Estas jovencitas y estos joventicos apaticos que van gimoteando y lamentándose de su falta de "carreras", pueden hacer estas. Estar en cama hasta las nueve o las diez de la mañana, comiendo el pan de la dependencia y sabiendo en lo mas recondito de sus corazones que la ignorancia, el crimen y el infortunio, estan en torno suyo y que ellos pueden, como Elizabeth, ir a buscar tantas desventuras y tratar de remediarlas, convirtiéndose asi en un ciudadano util y no en un parasito, esta es la manera de comenzar.

* * *

El Dean Swift ha dejado un renombre que en cuanto a satira brillante no ha sido superado pero también dejo memoria de un egoismo frio y calculista que le hicieron retozar con los corazones de dos mujeres abnegadas y que le infundieron despues tantos remordimientos que, segun su propia frase; "le dejaran podrido como un arbol, desde la copa hasta la raiz". Esto quiere decir que enloquecio antes de su fallecimiento.

Nació en Irlanda pero por sangre y temperamento era ingles. Su abuelo era un vicario en Inglaterra pero cuatro de sus hijos se establecieron en Irlanda y uno de ellos, Jonathan, se caso y dejo viuda y dos hijos, uno de ellos, el famoso Dean. Swift estudio en el Trinity College de Dublin pero no se distinguio, y siguio a su madre a Inglaterra donde se capto las simpatias de Sir William Temple, un pariente de su madre, y comenzo su labor de por vida, de usar a otros para su propio provecho. Fue nombrado Dean de la catedral de San Patricio en Dublin, pero los altibajos de la suerte, debidos principalmente a sus sarcasmos y sus satiras, le cerraron las puertas a mas prebendas del gobierno. Hacia este tiempo, escribio las famosas "Cartas Drapier", que exponian al gobierno ingles al desprecio y al ridiculo y se captaron el amor de los irlandeses. En 1826, escribio los "Viajes de Gulliver". Esta es literatura arquetipo pero es tosca y no es lectura adaptada a niños o mujeres jovenes. Afectaba desprecio por su propia habilidad y para probarlo, escribio una satira, "Instrucciones a Criados", que con la mayor gravedad inculca en los domesticos como hacer los actos que no deben hacer y como rehuir todo deber que es su obligación cumplir.

Sus amores con la famosa "Stella", (cuyo nombre verdadero era Esther Johnson) ponen en él, el sello que marca a un hombre sin corazon. La encontro cuando solo tenia 14 años y se hizo dueño de todo su afecto. Se caso realmente con ella pero oculto este hecho y durante su vida la expuso al mundo como concubina suya. En una visita a Londres, trabo relaciones con una joven de buena posición, apellidada Vanhomrigh y a quien, como a "Stella", dejo a la posteridad con el nombre de "Vanessa". Jugo con duplicidad con las dos mujeres, que le amaban tiernamente. Vanessa le siguio a Dublin, surgieron los celos, hasta que la infidelidad fue descubierta por Stella, la esposa. Esta hizo indagaciones, encontrando cartas que fueron a parar en manos de su marido. Swift, furioso, irrumpio en la casa de Vanessa, la confundio con una mirada airada, arrojo a una mesa las pruebas incriminatorias y se marcho sin decir palabra. La verguenza, el desengaño y el terror condujeron a Vanessa a la muerte algunas semanas después, pero no antes de revocar un testamento en que hacia a Swift un gran legado. Estos no fueron sus unicos devaneos. Thackeray ha hecho la brillante y hermosa observación de que podria decirse que el libro de la vida de Swift se abre en paginas marcadas con 'flores marchitas'."

El caracter de Swift era una amalgama rara de insinceridad, generosidad, astucia y benevolencia sin ostentación a los pobres. Podia zaherir con la agudeza de su ingenio pero no queria ser blanco de una broma. Pregunto una vez a un sacerdote catolico, en un salon, por que la Iglesia de Roma usa imagenes y figuras cuando la Iglesia de Inglaterra no lo hacia? "Por que somos viejos inquilinos", replico el pequeño prelado, "y vosotros sois, meros novatos". Swift se enojo tanto por esta contestación que se marcho de la sala. En otra ocasión se burlo de una criada que roia un pedazo de carnero.

JONATHAN SWIFT

"Cuantos gusanos has roido ya de eso?" preguntó. "No tantos como hay en tu cabeza", respondió ella. Swift quedó livido de rabia y encasquetándose el sombrero, se marcho. Estaba compenetrado de la locura que le roia poco a poco el cerebro y la replica de la criada fue como un dedo puesto en la llaga. Un hombre brillante, ruin y bondadoso a la vez, brutal y benevolo!... Las mujeres finalmente le destruyeron, no por si mismas, sino porque las jugarretas de que les hacia objeto, rebotaban contra el y le exponian al aborrecimiento y el desprecio general. Murió en 1745, presa de la demencia.

* * *

La oratoria tendra el poder de conmover las mentes y los corazones de los hombres mientras estos existan. Entre los mas grandes oradores de todos los tiempos, esta Daniel Webster, estadista americano. Era un hombre simpatico, que tenia una cualidad que impresionaba a los demás. Su porte majestuoso deleitaba a los que le veian, aun antes de que desplegara los labios. "Solo su manera de ponerse de pie, señor, ya era un acontecimiento en si mismo", dice el Senador americano Barton, pero se descuida de agregar que aparte de esta personalidad,—parangonada a la de un superhombre,—era uno de los mejores abogados que América ha producido y el dominio que tenia sobre principios basicos y el Derecho Constitucional, confundia a sus opositores. Sus discursos mas admirables fueron los pronunciados en el Senado de los Estados Unidos, sobre la revolución griega, sobre finanzas, y su gran debate con Hayne, de la Carolina del Sur, sobre el derecho de los Estados de separarse de la Unión. Su discurso en la colocación de la piedra angular del monumento de Bunker Hill, en junio de 1825 y el otro, cuando termino esta obra, no han sido superados jamas en la elocuencia moderna. Era oriundo de New Hampshire, hijo de un agricultor, y nacio en Salisbury en 1782.

Webster fué un derrochador no solo de dinero sino tambien de promesas. Como estadista era admirado... y mirado con desconfianza. Su devoción a la Unión era, sin embargo, honda y sincera. Su ambición de ser presidente fué frustrada por hombres de menor valia y sus propios intentos de ir con la voragine del favor popular. Como Mr. Clay, jamas realizo su ambición de ser presidente. Dícese que ponia en tela de juicio las enseñanzas de la religión pero en su lecho de muerte, se le oyo murmurar: "Yo creo; ayudame, Dios mio, a disipar mi incredulidad". También se cuenta que dejo encargo de que su cadaver fuera expuesto en su ataud, en los jardines de su residencia, donde todos pudieran verlo. Un hombre estuvo mirando el cadaver por horas enteras, contemplando la cabeza y el rostro majestuosos. Finalmente se volvio, diciendo: "No volveremos a ver jamas a otro que se le asemeje". Tenia razon. Por su habilidad y sus dones, Daniel Webster no tuvo a nadie que le iguale en los Estados Unidos.

Mujer Ingrata

(*Continuación de la página 13*)

su honor se dio un rumboso banquete y baile.

Algunos meses después de su llegada, su fama como doctor fue extendiendo y no tardo mucho, uno de los mas grandes hospitales en la ciudad le ofrecio el puesto de director.

Charito como mujer calculadora vio entonces el tiempo que habia desperdiciado y por primera vez sintio los rigores del arrepentimiento. Si. Ya sabia ella que Carling no la amaba, y que no podia esperar de el que la perdonase. Se avergonzaba de si misma.

Cierto dia Charito leyo en los periodicos en grandes caracteres que Carling habia unido su suerte con una bella dama de Visayas hija de un anciano amigo de su padre. Charito se desmayó y lloró amargamente su desdicha.

Dias despues, analizando su pasado y viendo que su familia no la dejaba entrar de monja, unico remedio para poder olvidar aquel amor que creia pasajero y que ahora la torturaba el corazon, con un puñal se despidio de este mundo.

Algunas cosas buenas del extranjero

La Italia de ayer y la de hoy. -Alemania invita a los turistas

Por el DUENDE DE PARIS
Segunda Parte

Muchos saben del lejano México como la tierra de las grandes aventuras, como el pais de la eterna revolución y tambien como el nido de los pistoleros mas arrogantes que ha producido el mundo. Muy pocos saben de México galante. De ese nuevo Mexico de Calles que ahora está completamente limpio de bandidos. De ese México que vela por sus hijos por encima de todas las conveniencias sociales. Y por ultimo, de ese México, en donde han nacido algunos de los mas grandes poetas contemporaneos... Este es el Mexico que muy pocos aprecian y muy pocos aman...

En cierta ocasión, el valiente General Juan Dominguez escribió las siguientes lapidarias lineas: "La Revolución Francesa impuso a Europa sus ideas por medio de las armas. El movimiento ruso trata de extenderlas valiéndose de la agitación violenta. Solo México ha visto dominar la suya por la fuerza del ejemplo. Débese esto a que el programa social y economico de nuestra patria ha tenido como ponente y custodio a un estadista genial, que no tiene, para orgullo nuestro, semejante en America, y este es el señor Gral. Plutarco Elias Calles, cuyo nombre llenará la historia de este siglo, que será el "siglo de Calles," como el pasado fue el "siglo de Juarez."

Otro célebre caudillo mejicano, el Gral. Adolfo Bonilla, hace la siguiente sensacional declaración: "En la vida de las naciones se presentan con frecuencia, problemas o circunstancias de solución dificil y siempre, a manera de milagro, cada época crea sus propios hombres. Mexico ha visto muy de cerca estas situaciones y ha tenido la satisfacción de ver crecer en su seno, hombres como don Vicente Guerrero, don Benito Juarez, don Francisco I. Madero, debiendo figurar entre ellos, por derecho propio, el General don Plutarco Elias Calles, que encarna actualmente los ideales de la Revolución Mexicana. Los ojos del mundo están fijos en él, y muy principalmente los de las juventudes hispano-americanas, que reconocen en él al político genial que les ha marcado nuevos derroteros por donde encauzar sus ansias de libertad."

"Los principios de la Revolución Mexicana que iniciara en 1910, don Francisco I. Madero con el Plan de San Luis Potosí, han sufrido transformaciones derivadas de la realidad. Sin embargo, ciertos principios libertarios han ido acumulándose en la conciencia natural y muchos de ellos permanecen aun informes. Arrebatado por las angustias de su pueblo, el General Calles, rompió su pretérito y se lanzó audazmente a la lucha, y por ello, plenamente identificado con los postulados del movimiento revolucionario, ha dado forma a los principios basicos del mismo, conquistando así el puesto de Jefe Máximo de la Revolución y la adhesión de todos los mejicanos qeu admiran su firmeza de propósitos y su espiritualidad fecunda y fuerte.'

Y este es el México de nuestros dias. El México de Calles como la Italia de Mussolini. Dos grandes figuras cuyas únicas ambiciones es amor a su patria hasta el final.

Ya hemos dicho en el articulo anterior algunas cosas buenas de México cuyos datos nos ha facilitado el Sr. Alfredo Carmelo, conocido hombre de negocios de esta plaza que acaba de volver de aquellas tierras y de otras mas de Europa. Hemos dicho ya que en Mexico actualmente todo comerciante, grande o pequeño tiene que tener el 90 por ciento de personal mejicano. Y tambien el 60 por ciento de capital mejicano. Y otra de las cosas admirables que tiene este Mexico de Calles es la protección y la preferencia que tiene el producto del pais. Y para cerrar este capitulo mejicano, vamos a reproducir en esta pagina una de las mejores poesias de Alfredo B. Cuellar, hablando de la "Pistola del Charro." Dice así:

No hay duda en el mundo
tan cerca del charro
como su pistola
su fiel compañera;
la que lo acompaña
pa' todo en la vida,
ya por el potrero,
en el jaripeo,
o cuando cansado
baja la montaña.
Cuando tempranito
sale en su caballo,
bajo la enramada
besa a su mujer;
al cinto fajada
lleva su pistola,
la fiel compañera
que nunca le miente,
que siempre callada
está cerca de'l.
La buena pistola
le cuida la espalda,
defiende la patria,
la honra, el hogar;
El charro no piensa
jamas que su vida
pudiera perderla,
mientras su pistola
de cachas de cuerno
esté junto de'l.
Es tal la costumbre
de llevarla al cinto,
que si por descuido
la deja olvidada,
al punto lo nota
porque el equilibrio
al andar parece
que el charro faltara;
y su gallardía
truncada quedara.
Cuando por la noche
se acuesta el ranchero,
bajo de la almohada
guarda su pistola,
y duerme tranquilo,
hasta que la aurora
viene a despertarlo,
junto de su amada;
que a veces reclama
un poco encelada.
Y cuando la hacienda
ha estado en peligro,
ha sido el ranchero
quien a la vanguardia
siempre alegre ha ido;
y en las aventuras,
las mas atrevidas,
su fiel compañera
en todos los trances
le salva la vida.

Turistas filipinos a bordo del 'Conte Rosso'. Entre ellos, figuran, Elvira de Luciano, y la familia Carmelo (Alfredo).

El 'Conte di Savoia, uno de los barcos mas hermosos del mundo.

Ahora, vamos a hablar un poco de Italia y de las cosas magnificas que tienen desde que el gran Mussolini ha tomado las riendas del gabinete. Aquí, en este gran pais del arte y de la música, segun observaciones hechas por el Sr. Alfredo Carmelo durante su última visita en ella, se han operado muchos cambios durante estos ultimos años, aunque sigue siendo imperturbable a través de los siglos el pais del arte y de la musica clasica. En todos los rincones de Venecia, Milano, Roma, Florencia y otras ciudades el arte de la pintura y de la música se apodera en el alma del inquieto viajero. Niños y niñas qeu tocan el violin, el piano, el acordeon, el arpa con una maestría asombrosa se ven por doquiera. Los acordes de una magnifica orquesta penetran por los oidos del turista que vaga por sus calles en

BENITO MUSSOLINI
C eador de la Nueva Italia

eterno estudio de las cosas.

La Italia pues de los Verdi, Donizetti y de Bellini sigue siendo la misma a pesar de todas las invasiones modernas y de tanta musica adulterada. Lo que ha cambiado es la Italia del ciudadano y aquellos que conocíéronla como el pais de las óperas y del Macarroni abren los ojos espantados ante la nueva Italia de Mussolini.

Comenzaremos diciendo que actualmente en Italia no existe el desempleo mientras el mundo entero se vuelve loco buscando el remedio para plaga tan peligrosa. En los hoteles y en los barcos italianos los empleados, grandes y pequeños van turnando en su trabajo. Esta es la razón por que todos los dias uno ve nuevas caras hasta en la servidumbre, porque aquellos que trabajaron ayer se quedan de vacaciones hoy y asi todos trabajan y todos ganan.

En los hoteles y barcos italianos, como los que opera la casa "Lloyd Triestino" ningun servidor puede aceptar directamente de un huesped de un pasajero la mas insignificante propina. El que quiera dar alguna propina lo tendrá que entregar al "Chief Stewart" del barco y en los hoteles de Italia a la oficina del mismo. Estos reunen las propinas del dia y los reparte en partes iguales a todos los servidores. Y todos participan, aun aquellos que han estado de franco durante el dia. Y asi todos trabajan con gusto y todos sirven a todos.

La casa Lloyd Triestino tiene a todos los Contes, entre ellos el Conte di Savoia que es el mas hermoso de todos y que posee un aparato estabilizador que elimina todo movimiento molesto producido generalmente por las grandes olas; el Conte Rosso, el Conte Verde, Conte Sabeudo, Conte Biencamano y el Conte Grande. Y en todos ellos se observa la misma disciplina sobre las propinas.

Una de las innovaciones espléndidas de Mussolini se podría muy bien calificar de "aliciente matrimonial." Todo recien casado, durante su luna de miel tiene derecho a una rebaja de 90 por ciento en los trenes y otros sitios siempre y cuando que no salgan de Italia. Y tambien entrada gratis en todos los museos y otros sitios de distracción. El gobierno italiano ofrece un premio en metalico al matrimonio que tuviera mas hijos en cada pueblo y siguiendo su lema de igualdad para todos, Mussolini ha mandado forrar los asientos de tercera clase de los trenes de toda Italia como los de primera y alega, que, los pobres tambien tienen derecho de viajar con comodidad...

Segun un libro del Sr. Alfredo Carmelo sobre barcos de guerra titulado "Jane's Fighting Ships," actualmente Italia posee con orgullo el "destroyer" mas velóz del mundo. Es "La Da Mosto" cuya velocidad maxima es de 44.45 kts. El segundo lugar lo ocupa un destructor frances, Y en cuanto a cruceros tambien Italia va a la cabeza en velocidad. Armando Diaz y el Luigi Cadorna, dos famosos generales de la guerra pasada, son los nombres de estos dos cruceros que tienen a su crédito el promedio de 39.8 y 37.4 respectivamente.

Mientras otras naciones hablan de la paz y procuran despejar todo horizonte que indique algo de milicia o armas, Mussolini acaba de imponer el servicio obligatorio desde pequeño en toda Italia. Todos los niños hacen sus ejercicios militares desde los seis años. De 6 a 12 años el servicio militar es calificada de "balillas." De 2 a 18 años de "vanguardistas" y de 18 para arriba la "milicia."

El sistema de alistamiento en Italia es este: en caso de peligro de guerra cada ciudadano italiano recibe una notificación en papel blanco que quiere decir "comienzate a preparar," mas tarde recibe otro aviso en papel verde y esto significa "pronto partiras"; y por ultimo, cuando se declara la guerra, el italiano recibe una orden en papel "encarnado" que completa los colores de la bandera italiana. En este ultimo papel rojo se indica todo cuanto tiene que hacer. La hora de la partida, la linea del tren, y el numero de regimiento. El soldado se ahorra el tiempo y la molestia de tener que pasar por oficinas militares, cuarteles, etc. Y... dicen que Italia podra poner en pie de guerra a 2 millones de hombres bien entrenados en cualquier momento...

En alemania, el Sr. Alfredo Carmelo tambien ha notado muchos cambios en el ambiente desde que Hitler ha tomado las riendas del gobierno. Y entre estas cosas nuevas de Hitler se menciona el hecho de que Alemania actualmente, para atraer a los turistas del mundo entero, ofrece una rebaja de 60 por ciento en sus trenes.

M.E.C.D. 2016

DAMAS CATOLICAS

Vestios modestamente siempre, especialmente al presentaros en la Casa de Dios. Para comulgar las señoras deben llevar mangas largas y faldas que lleguen mas abajo de las rodillas.

NOTICIERO RELIGIOSO

SANTORAL

Calendario de hoy: Ss. Pablo, Heraclio y Secundila mm. Calendario de mañana: Ss. Asterio, Celedonio y Cunegunda. Calendario del lunes: Ss. Casimiro c., Lucio P. m.

Pensamientos de un joven

Por WILFRIDO Ma. GUERRERO,
de la Universidad de Filipinas

El otro dia se me vino a la mente un pensamiento gracioso. Pero, recapacitando sobre él, ya no me pareció tan gracioso. Y, ¿que fué lo que se me vino a la mente? Lo que yo pensaba seria en verdad sumamente divertido, si no fuera tan tragico.

Lo que yo pensaba era esto: supongamos que tuvieramos aqui, en Filipinas, una persecucion religiosa, como las que han estado desarrollandose desde hace algunos años en Mejico, en Rusia y en otros paises. Yo no se como se portarian entonces muchos de los que aqui se llaman catolicos. Me parece que, a menos que Dios nos envie una gran prueba, como, por ejemplo, una persecucion religiosa, nunca podremos los filipinos saber plenamente si nuestro catolicismo, tal como muchos de los nuestros se jactan de conocerlo y pretenden practicarlo, es realmente profundo, verdadero y sincero, y no meramente superficial.

Comprendo perfectamente que muchos pondran reparos a esta idea, que la calificaran de insana, y diran que es el resultado de la curiosidad y presuncion juveniles, y le daran otros epitetos parecidos; pero los que son verdaderos catolicos y "conocen" su Religion por dentro y por fuera no temerán una persecucion religiosa ni cualquiera que fuere la prueba que Dios se dignare enviarnos. No diré yo precisamente que la recibirian con los brazos abiertos, pero estoy seguro de que tampoco tratarian de evadirla. Por el contrario, aquellos que son... ¿que diré yo?... catolicos solo de nombre y en apariencia experimentarian un terrorifico escalofrio solo al oir que pudiera ser posible que tuvieramos aqui una persecucion religiosa como la que hay al presente en España, en Mejico y en Rusia.

Alguien ha dicho que el oro, para purificarse, tiene que pasar por el fuego. O ¿es que eso no pasa de ser un juego de palabras?

Es posible que haya aqui una persecucion religiosa? Claro que si. A la verdad, ¿podrian China, el Japon y otros paises gloriarse de la magnifica legion de Martires y Santos que ahora tienen, si no hubieran experimentado jamas ninguna persecucion religiosa?

Admito que es muy humano el extremecerse un poco a la sola idea de que pudiera sobrevenir una persecucion religiosa sobre estas playas besadas por el sol (esto se dice para atraer turistas); pero, si sobreviniera ¿deberiamos temerla? Y, en caso afirmativo, ¿por que? En caso negativo, no habria nada que preguntar.

Volvamos la vista a España. Por siglos y siglos se suponia que aquel pais era uno de los baluartes mas firmes del Catolicismo. ¿Se hubiera imaginado alguien la posibilidad de una persecucion religiosa en España? De ninguna manera. ¡Que absurdo! ¿No habia alli millares de iglesias, monasterios, conventos y escuelas catolicas? Y ¡cuantos centenares de Santos españoles! Era ridiculo el pensarlo; ¡no, no podia ocurrir nada contra la Religion en España!

Y, sin embargo, ¿que sucedió? Cuando hace pocos años fue destronado y desterrado su catolico monarca, debieron de hacer prorrumpir a los Angeles en amargo llanto las indescriptibles atrocidades que se cometieron entonces contra la Iglesia en general, cuando en toda España fueron saqueados y destruidos los templos, pisoteadas con burla las Imagenes veneradas durante el transcurso de muchos siglos, quemados los conventos y los monasterios, expulsadas las Ordenes Religiosas y cerrados los colegios catolicos.

Todos admitimos que la mayor parte de estos actos vandalicos se debieron a la labor de los comunistas. Pero, con todo, lo que queremos probar es que las bases de la Religion en España no estaban solidamente fundadas en roca solida; de lo contrario, no hubieran sido posibles unos crimenes tan ignominiosos e increibles, ni tan repugnantes actos de vandalismo, a menos que la tierra en que estaba levantada la Iglesia hubiera comenzado a flaquear sobre sus cimientos. Los comunistas se aprovecharon de esta debilidad de los fundamentos de la Religion en España, esparcieron las semillas de sus doctrinas infernales, y facilmente lograron convencer a la chusma para que se uniese a ellos en la recoleccion de su voluminosa cosecha.

Ademas, ¿quien sabe, quien puede decir, cuantos que profesaban ser catolicos renegaron de su Fe y se unieron a los que cometian aquellos sacrilegos atentados contra la Iglesia? Solamente en el Dia del Juicio Final se nos revelaran estos misterios.

Y lo que sucedió en España puede suceder tambien aqui el dia menos pensado.

Muchos de los filipinos miran con cierto desprecio a los chinos y a los japoneses. Oyendo como algunos filipinos profieren insultos contra los chinos en sus tiendas de "sari-sari", podria uno imaginarse que los chinos estan a un nivel mas bajo que las bestias. Ciertamente, no llamamos "babuy" ni "pureco" a los perros que encontramos en la calle; y sin embargo, a los chinos se los denomina con calificativos peores y más insultantes. Otros creen que los japoneses no sirven más que para explotar bazares o tiendas de mongo con hielo en la Avenida de Rizal.

Pero, permitaseme hacer una pregunta: ¿donde estan los Santos y Martires filipinos Hay un solo filipino que haya sido elevado al honor de los Altares? (Por supuesto, que no hablo de los agli-payanos, que han hecho santo a Rizal y a otros llamados heroes nacionales. Y aunque tenemos al Beato Vicente Liem, éste nació en China, de padres chinos; luego no es filipino.)

No podemos negar que Filipinas no ha tenido hasta ahora ni un solo Santo, en tanto que China y el Japon cuentan con varios Santos e inumerables Mártires. Y ¡nosotros nos atrevemos a mirar con desprecio a los chinos y a los japoneses! Más bien deberiamos inclinarnos ante ellos por ser superiores a nosotros en muchos conceptos.

Yo tengo la conviccion personal de que Dios debe de amar más a una nacion que puede enorgullecerse de tener algunos Santos, que a los que no tienen ni uno solo. Por supuesto, puede ser que yo esté equivocado; pero por lo menos, esa es mi opinion.

Mucha gente de aqui, y especialmente los jóvenes y en particular un numero nimenso de graduados en colegios catolicos, tienen un conocimiento muy superficial de su Religion y la practican a medias. Muchos de ellos practican su Religion de la misma manera que algunos leen un libro.

Uno puede tomar en sus manos un libro, por ejemplo, 'El Arte de Pensar" de Ernesto Dimnet, y leer las tres primeras paginas; saltar luego al capitulo sexto; leer despues uno o dos párrafos del octavo; echar a continuacion un vistazo a las ultimas paginas; y decir al final, con toda solemnidad, que ha leido detenidamente toda la obra. La ha leido a trozos, es verdad; pero ciertamente no la conoce a fondo.

Una infinidad de catolicos de aqui practican su Religion en esa forma. Van a Misa, reciben la Sagrada Comunion, rezan el Rosario, hacen novenas, asisten a procesiones, pertenecen a docenas de congregaciones y organizaciones religiosas, en tanto que el conocimiento que tienen de estas practicas piadosas es tan poco profundo como un plato de sopa con agua.

Cuando veo esos millares de personas que afluyen todos los viernes a la Iglesia de Quiapo y que rezan con un marcado movimiento de labios, ofrecen velas al Nazareno, y cruzan por delante del Altar en que esta reservado el Santismo Sacramento sin hacer la debida genuflexion, me viene a la mente un pensamiento raro, por no decir profundamente amargo: si sobreviniera aqui una persecucion religiosa,... ¿que sucederia?.. Si, ¿que sucederia?....

¡Ajája!.... Alguien me pondria su dedo en la nariz, y replicaria: ¡Su Fe!.... ¡Su Fe asombrosa!... ¿No es eso bastante?....

¡No!.... ¡No es bastante!....

Estamos en tiempos modernos. A la verdad, con respecto a la Religion, estos tiempos son tan modernos que no es bastante la Fe. Es necesario, mas aun, es indispensable, tener un conocimiento profundo de nuestra Sacrosanta Religion.

Y, quien ha dicho que todos esos que van todos los viernes a la iglesa de Quiapo tiene esa Fe tan asombrosa? ¡Jo!.... ¡Jo!.... y mil vevces ¡jo!.... La mayor parte de esa mal llamada Fe que creemos ver no es otra cosa que supersticiones de los tiempos medioevales.

No; no basta la Fe. Es necesario tener convicciones. Y las convicciones en cuestion de Religion no pueden adquirirse a menos que se tenga un profundo y verdadero conocimiento de Ella. Y esto solo puede lograrse por medio de la lectura continuada y extensa, y poniendo en practica lo que se lee y lo que se cree.

La Cuaresma de este año empieza el miercoles, 6

El miercoles dia 6 empieza la Cuaresma.

Dicho dia se llama tambien Miercoles de Ceniza porque la principal ceremonia en las iglesias consiste en la imposicion de ceniza por los sacerdotes en la frente de los fieles. La ceniza sirve para recordar a los fieles que todos somos polvo y en polvo nos convertiremos, y que por lo tanto es necesario el arrepentimiento de todos los pecados a fin de estar preparados en cualquier momento que venga la muerte.

La Cuaresma dura cuarenta dias en memoria de los cuarenta dias en que ayunó Jesucristo.

Es el tiempo luctuoso para la Iglesia por que es cuando se conmemora la Pasion y Muerte de Jesucristo.

Por este motivo durante toda la cuaresma, los fieles procuran llevar una vida de penitencias, ayunos, mortificaciones y sacrificios, yendo a los templos con mas frecuencia, haciendo ejercicios espirituales y otros actos piadosos en un esfuerzo de regenerarse.

El primer presidente de...

(Continuación de la Pág. 11)

admiración de extraños y el orgullo de los suyos, y de quien se puede decir, sin herir susceptibilidades, el primero en la estimación de sus conciudadanos. Murió finalmente el sabio, el eminente jurista, el profundo filosofo, el nativo cuya fama como hombre de saber traspasó los límites de su país, hasta tal punto que la renombrada Universidad de Yale le otorgara el grado de Doctor en Derecho, y el Presidente Roosevelt le confiara el honor de representar, no a Filipinas, sino a los Estados Unidos, en el Congreso Internacional Juridico celebrado en la Exposición de San Luis en 1904. Indudablemente, Arellano, por su ciencia y como Presidente de esta Corte Suprema, fue la demostración mas convincente de la capacidad intelectual y de la capacidad para un gobierno propio del pueblo filipino".

Juez George R. Harvey:

"Fué un hombre de individualidad saliente, firme en sus convicciones sobre lo recto y sobre lo justo, constante en sus propósitos, cortes y afable en sus relaciones oficiales. Sus ojos, su lengua, todo su continente, en suma, expresaban los verdaderos sentimientos que se albergaban en su calido y generoso corazón. No obstante ser por naturaleza un pensador grave y profundo, su genio era alegre, y la pureza de su corazón se hermanaba con la alegria y placidez de su espíritu. Si constituye un motivo de afliccion el que no pueda ya compartir con nosotros sus trabajos, produce, por otra parte, lenitivo el saber que llevó una vida honrada, que trabajo fielmente, y que murió tranquilo."

Hon. Claro M. Recto:

"Las grandes almas son aquellas, como dijo un alto pensador, que al desaparecer materialmente en el tiempo, dejan vibrante para siempre la melodia surgida de su espíritu, y hacen persistir en la posteridad su legado imperecedero.

Aquel espíritu eximio rompió su envoltura corporea para gozar de la presencia real de su Creador. Pero sus excelsas virtudes resplandecen con perennes fulgores sobre la mas alta cuspide moral, alumbrando la marcha ascendente de nuestro pueblo hacia la conquista de los preciosos dones de la libertad".

Hon. Pedro M. Sison:

"Los servicios que, en vida, prestara a nuestro pueblo, en los períodos mas culminantes y dificiles de su historia, son de excepcional mérito y de singular trascendencia, y dan fé y testimonio elocuente de su acendrado patriotismo y de su ferviente anhelo de que aquel fuera prospero y feliz. Sus profundos conocimientos acerca de nuestra verdadera condición social y política producen la evidencia de que ha ido siguiendo paso a paso y con sereno juicio el desenvolvimiento rapido de los acontecimientos relacionados con las luchas que sostenemos por nuestra final emancipación. Y atento a la voz imperiosa del deber y presto a su cumplimiento inmediato estuvo siempre al lado del pueblo para prestarle la luz de su preclara inteligencia en sus momentos de duda y vacilación, y para ayudarle a realizar los dictados de su suprema voluntad encaminados a llevar a cabo aquellos principios e ideales que creía necesarios para asegurar y garantir su existencia y bienestar".

Hon. Quintin Paredes:

"Contadas son las vidas que han llegado a una ancianidad gloriosa, después de haber conocido desde la juventud la consagración publica y haber sido, contra su voluntad opuesta a toda ostentación, llevadas como en andas por la fama y reverenciadas por todas las clases sociales, con una devoción que, como la tributada a él, participaba del culto religioso. Y es que tales fama y veneración correspondian y aún eran tal vez inferiores, a los altisimos méritos del difunto. Fué un hombre de Derecho en la cabal significación de esta frase; lo cultivó con decidida vocación y constancia; lo penetro en la complejidad de sus sinuosidades y entrecruzamientos, y lo dominó en la altura de sus principios. Su catedra de la Universidad de Santo Tomas era, sin disputa, las mas famosa de todas. No solo sus actuales discipulos, sino los que lo fueron o no lo eran todavía y hasta otros profesores y togados como él, acudian a sus clases para escuchar de sus labios luminosas y fructiferas enseñanzas. Porque fué de los mas claros expositores del Derecho en la vieja e ilustre Universidad de Santo Tomás.

Abogado, compartío en el foro la preeminencia de los Icaza y Godines; magistrado, sus ponencias y sus disidencias revelaban siempre al profundo conocedor del Derecho que penetraba con la luz meridiana de su privilegiado cerebro a través de la intrincada maraña de sutilezas abogadescas y continuaba la gloriosa tradición de los "Tribunianos".

"Esos numerosos volumenes de la Jurisprudencia Filipina que acabo de mencionar son el resultado de la labor colectiva de la Corte durante veinte años, y puedo aseguraros con toda verdad que esos veinte años fueron testigos constantes, no solo de la ejemplar laboriosidad y de la inquebrantable devoción al deber del Presidente Arellano, sino también de la soberana ecuanimidad de carácter que le distinguia. Nunca se le noto la menor impaciencia, ni la mas leve intolerancia para con sus compañeros. Respetuoso y tolerante con las ajenas opiniones, solo era rigido e implacable con las suyas propias que no emitia nunca sin someterlas antes al crisol del estudio y la meditación. En el despacho de los asuntos demostraba siempre la cuidadosa circunspección del hombre que sabe que no es mas que un organo, y órgano impasible de la ley. Y siendo un verdadero erudito en toda la extensión de la palabra, nunca jamás se le vio hacer el menor alarde de erudición en las deliberaciones de la Corte. Y era porque su modestia era tan grande como su ciencia. Profesaba como regla invariable de todos sus actos asi publicos como privados la maxima fundamental que jamas admite excepción, que no debe ser limitada por el tiempo ni por el espacio, de que la vida del hombre, sean cuales fuesen las condiciones y circunstancias en que se hallare, debe ser gobernada por los eternos mandatos de la moral y la justicia. Toda su conducta ha estado constantemente inspirada en esta maxima. Obraba como hablaba, captandose asi el respeto y la veneración de todos. Era hombre verdaderamente sabio y verdaderamente virtuoso".

Colosal estatua de Cristo Rey

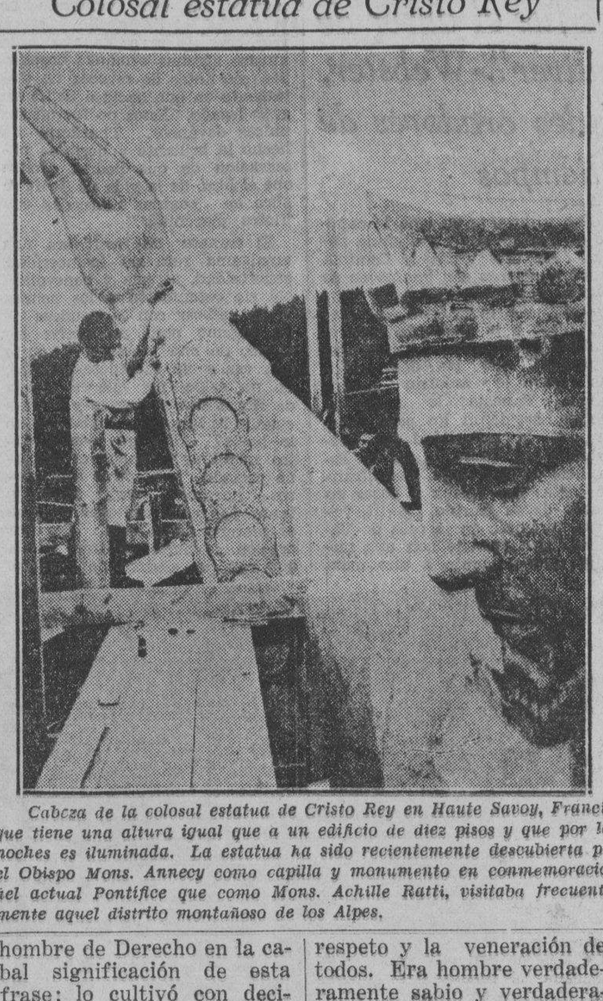

Cabeza de la colosal estatua de Cristo Rey en Haute Savoy, Francia, que tiene una altura igual que a un edificio de diez pisos y que por las noches es iluminada. La estatua ha sido recientemente descubierta por el Obispo Mons. Annecy como capilla y monumento en conmemoración del actual Pontifice que como Mons. Achille Ratti, visitaba frecuentemente aquel distrito montañoso de los Alpes.

Acta del Tribunal
(Diciembre 24, 1930)

Por cuanto los Magistrados del Tribunal Supremo de las Islas Filipinas se han enterado, con profundo dolor, del fallecimiento repentino del Hon. Cayetano S. Arellano; y

Por cuanto el Hon. Cayetano S. Arellano ha sido el primer Presidente de este Tribunal Supremo que ocupó este cargo a raiz de la ocupación americana, continuando en el cerca de veinte años, para elevada honra suya, del Tribunal, y del pueblo filipino; y

Por cuanto los Magistrados del Tribunal Supremo desean hacer cuanto sea posible para demostrar su pesar, para transmitir a los parientes y amigos del finado su mas sentido pesame, y para perpetuar la memoria del difunto;

Por tanto, se resuelve: Que a partir del instante en que se apruebe la presente resolución, el Tribunal suspenda sus trabajos en respeto a la memoria del que fué Presidente del mismo, Hon. Cayetano S. Arellano;

Que el Tribunal, por la presente, exprese su intención de celebrar un acto necrológico, en el día, hora y lugar que mas tarde se señalará, y para este fin se nombra un Comité compuesto de los Magistrados Señores Malcolm y Villamor, y de invitar a dicho acto a los diferentes ramos y deal Colegio de Abogados y demas entidades;

Que se coloque un retrato del Hon. Cayetano S. Arellano en la Sala de Consultas de este Tribunal;

Que, por espacio de 30 días, todos los Señores Magistrados lleven luto, en señal de duelo;

Que todos los Señores Magistrados asistan al entierro que se efectuara esta tarde a las tres y media;

Que para perpetuar el nombre de Cayetano S. Arellano se cambie el nombre de Audiencia Building por el de Arellano Building; y que este nombre se coloque en un portico conmemorativo; y

Que se hagan constar estos acuerdos en el acta del Tribunal, y que se envie una copia de los mismos a la viuda é hijos del finado.

En la Cámara de Audiencia de este Tribunal Supremo se celebro el 10 de enero de 1921 un acto necrológico en honor del finado Cayetano S. Arellano, ex-Presidente de dicho Tribunal, con sujeción al siguiente programa preparado por los Magistrados Sres. Malcolm y Villamor, nombrados por el Tribunal para que se constituyan en Comité de dos:

Descubrimiento del retrato del Presidente Cayetano S. Arellano regalado al Tribunal Supremo de las Islas Filipinas por el Colegio de Abogados: Hon. Fred, C. Fisher, Presidente de dicho Colegio.

Discurso del Hon. Gregorio Araneta, ex-Secretario de Hacienda y Justicia, por el Colegio de Abogados.

Discurso del Hon. George R. Harvey, Juez del Juzgado de Primera Instancia, Ciudad de Manila, por los Jueces de Primera Instancia.

Discurso del Hon. Claro M. Recto, Miembro de la Cámara de Representantes, por la Cámara de Representantes.

Discurso del Hon. Pedro M. Sison, Miembro del Senado de Filipinas por el Senado de Filipinas.

Discurso del Hon. Quintin Paredes, Secretario de Justicia, por el Departamento Ejecutivo.

Discurso del Hon. Victorino Mapa, Presidente del Tribunal Supremo de las Islas Filipinas, por el Tribunal Supremo.

Funcion en honor de la Santa Agonia en San Marcelino

Como preparativo para la Cuaresma que comienza el miercoles proximo, en la iglesia de los PP. Paules en San Marcelino se celebrarán desde el 5 al 9 de marzo, cultos en honor de la Santa Agonía del Señor arreglados en forma de Ejercicios Espirituales para los socios de su Archicofradía y demás personas deseosas de honrar al divino Agonizante.

El 5 de marzo a las 5:30 de la tarde reunión de todos los ejercitantes en la iglesia, "Veni, Creator" cantado, sermón y bendición con el Santísimo.

Dias 6, 7 y 8, por la mañana a las 7 Misa en el altar de la Santa Agonía con motetes y Comunión. A continuación plática o instrucción religiosa. El día 6 Miercoles de Ceniza, tendra lugar la ceremonia de la imposición de la ceniza antes de la Misa de 7:00.

Por la tarde a las 5:30 Via Crucis con motetes, canto de penitencia, sermón, exposición, preces al Divino Agonizante y bendición con el Santísimo.

El día 9 de Marzo, Misa de Comunión general a las 7 en el altar mayor, y a continuación, Salve a la Santísima Virgen, plática y bendición papal, terminándose con la adoración del "Lignum Crucis," durante la cual se repartirá a los ejercitantes un piadoso recuerdo de estos dias.

Las cuatro platicas de la mañana estarán a cargo del R. P. Jose Fernandez C. M. y versaran sobre los temas siguientes:

Dia 6, En el Desierto.
Dia 7, Junto al Pozo de Jacob.
Dia 8, A las Puertas de Jerusalem
Dia 9, En el Cenaculo.

De los sermones de la tarde se encargara el R. P. Emilio Notario C. M. quien desarrollara los asuntos siguientes:

Dia 5, Los Caminos de Dios.
Dia 6, La Fe.
Dia 7, La Justicia.
Dia 8, La Caridad.

CONGREGACION DE MARIAS

Esta dia a las cinco y media de la tarde, la congregación de Marias tendrá su funcion en la Iglesia de San Ignacio encargandose de los cultos los Turnos 8 y 25 presididos respectivamente por Da. Rita Vda. de Ilustre y Da. Julia de Tee Han Kee.

Mañana seran los turnos 4 y 20 presididos respectivamente por Da. Estanislaoa Vda. de La O y Da. Mercedes de Joya.

Horario de misas en las iglesias de Manila, mañana

4:00 — Santo Domingo — Santa Cruz — San Juan de Letran —
4:30—Sto Domingo—San Agustin Quiapo.
4:15—Binondo.
—San Francisco—San Sebastian—Sampaloc—Tondo.
4:45—San Juan de Letran—Capilla del Ateneo de Manila (Observatorio).
4:50—San Marcelino
5:00—Santo Domingo—San Agustin—San Francisco — Sta. Clara—Santa Cruz—San Miguel—Benedictinos—Santa Ana — Parroquia del Espiritu Santo
5:15—San Ignacio — Hospital de San Pablo — S. Sebastian — Ateneo de Manila (Observatorio) — Ermita.
5:30—Santo Domingo—San Agustin—San Francisco—Recoletos—Capuchinos — Sampaloc—Benedictinos—Hospital de San Jose—Tondo—Singalong—Paco—Sta Mesa—San Marcelino.
5:45—San Juan de Letran—Benedictinos.
6:00—Catedral—Santo Domingo—San Agustin—San Francisco — Recoletos—San Ignacio—Capuchinos—V.O.T. de San Francisco—Binondo—Quiapo—Santa Cruz—San Sebastian — Benedictinos — Ateneo Manila (Observatorio) — Malate —Santa Ana — Tondo — Espiritu Santo
6:15—Sampaloc—Balic-balic—San Marcelino.
6:30—Santo Domingo—San Agustin—San Francisco—Recoletos—Capuchinos—Santa Clara—San Sebastian—Hospital de Dios—Binondo — Pandacan—Sampaloc—Benedictinos — Ermita — Singalong —Instituto de Mujeres—Sementerio—Roque — Paco — Parroquia de Santa Cruz—San Jose (calle Magdalena)
7:00 — Catedral — Santo Domingo — San Agustin — San Francisco — Recoletos — San Ignacio — Capuchinos — San Juan de Letran — Binondo — Quiapo — Santa Cruz — San Sebastian—V. O. T. de San Sampaloc — Santa Mesa — San Miguel — Benedictinos — Hospital de San Jose — Malate — Ateneo de Manila (Observatorio) — Iglesia Santa Escolastica — Tondo — Espiritu Santo — San Marcelino
7:15—Benedictinos
7:30—Sto Domingo — San Francisco — Recoletos — Capuchinos — Pandacan — Hospital de San Lazaro — San Roque (Lico) — Paco
7:45—Santo Domingo — San Juan de Letran.
8:00—Catedral — San Agustin — S. Ignacio — Capuchinos — Binondo — Quiapo — Santa Cruz — San Marcelino — Ermita — Benedictinos — Ateneo de Manila (Observatorio)—Malate — Singalong — Santa Ana — Tondo — Gagalangin—Recoletos — Espiritu Santo — Parroquia de San Jose (calle Magdalena), Balic-balic.
8:15—Sto Domingo.
8:30—Sta. Mesa—Paco.
9:00—San Francisco — Quiapo — Santa Cruz — San Miguel — Ermita—Espiritu Santo.
9:15—San Marcelino.
9:30—Sto Domingo — Benedictinos.
10:00—Catedral — Capuchinos — Quiapo—San Sebastian—San Marcelino.
10:30—Recoletos
11:00—Benedictos.

Nota—Algunas veces las horas de las misas se cambian cuando hay funciones religiosas extraordinarias. Leyendo la seccion de cultos en esta misma pagina los lectores podran enterarse de las alteraciones

D. O. M.

Ariston Rivera Sr.

Falleció en su residencia en la calle Adelina esquina España, Manila, el día 1.o de marzo, 1935, a la edad de 77 años.

Sus desconsolados hijos, hijos políticos y nietos ruegan a sus parientes y amigos le dediquen una oración al Creador por el sufragio del alma del difunto. El entierro se verificara el domingo, Marzo 3, 1935, a las 3:30 p. m., desde su residencia en Adelina esq. España al cementerio del Norte.

El duelo se despedirá en el cementerio.
No se reparten esquelas.

D. E. P.

RAMON PONS Y PONS

Falleció el día 4 de Febrero a las 4 de la tarde, a la edad de 51 años.

Sus afligidos hermanos, esposa, hijos sobrinos y demás parientes, participan tan ireparable pérdida y ruegan una oración por su alma.

El Lunes a las 7 de la mañana y en el altar de nuestra Señora de la Consolación en San Agustin, se celebrara una misa de requien por el descanso de su alma.

R. I. P.

Noveno Aniversario del Fallecimiento de

DON MARIANO LIMJAP Y NOLASCO

Ocurrido el 4 de Marzo de 1926

Su viuda, hijos, hijos políticos y nietos ruegan a las personas piadosas eleven a Dios una oración por el eterno reposo del finado.

Todas las misas que se celebrarán el Lunes, 4 del actual, en la Iglesia de SAN BEDA desde las 5:00 a. m. serán aplicadas en sufragio del alma del finado.

Manila, 2 de Marzo de 1935.

M.E.C.D. 2016

NEUMATICOS "JUMBO" SON PREFERIDOS

Una novelista viajera recorrio 15,000 millas en estos neumaticos

Buscando material para su vigésima primera novela, la conocida novelista Ethel Hueston y su esposo Randolph Blinn que es también conocido periodista, cruzaron recientemente el continente siguiendo la ruta de la expedición Lewis y Clark. Cuando llegaron a Oregon que es la meta de su viaje, visitaron varios puntos reconditos del lejano oeste en su coche equipado con gomas General Streamline Jumbo.

En el viaje de diez semanas que hicieron a traves de 36 estados, los Hueston cubrieron 15,000 millas con un gasto para gomas de P4.00 para reparar el agujero de una goma que les fué causado por un clavo. La Sra. Hueston es conocida en el Oeste como una de las mejoras conductoras de automóvil, habiendo pasado 20 años en dicha parte explorando los senderos tortuosos que eran muy comunes en las Montañas Rocosas cuando aun no se habían introducido mejoras en los caminos.

En su viaje pasaron por muchos caminos de grava, y tanto, que la Sra. Hueston declara que probablemente dos partes del trecho cubierto era de este material. Cruzaron las Montañas Rocosas cuatro veces, las Montañas Alleghenies, y también las Montañas Blue Ridge en sus puntos más elevados en West Virginia.

Una parra alemana les acompaña en sus viajes. Frauline Frieda von Hueblin, que así se llama, ha viajado más de 100,000 millas en motor. En el viaje reciente, la Sra. Hueston y su esposo no quisieron hospedar en los hoteles porque la perra prefiere la vida libre en las cabañas de campo.

Los Parques nacionales de América ocupan el puesto preferente en el itinerario de los viajeros. Después de llegar a la costa del Pacífico y visitar el Parque Yellowstone, se establecieron en Sta. Mónica, y desde allí visitaron varias veces San Diego y Méjico. También visitaron Boulder Dam, Gran Canyon, y Utah para ver el Bryce Canyon y Zion Park.

Las gomas General Streamline Jumbo, similares a las usadas por la Sra. Hueston en el viaje, se han estado usando en Filipinas durante los dos años pasados por muchos dueños de coches que desean una marcha cómoda y un gasto mínimo en gomas. Las gomas General Streamline Jumbo son distribuidos en Filipinas por la Pacific Commercial Company por conducto de Automotive Sales en todas las grandes ciudades de las Islas Filipinas.

Aumento de ventas en el extranjero

Son alentadoras las noticias que circulan en las oficinas en Detroit, en el sentido de que en el mercado extranjero las ventas de los coches americanos y los fabricados en las plantas extranjeras de propiedad americana han adquirido mayor impulso.

Una declaración hecha por la General Motors Corporation asegura que el negocio de automóviles en el extranjero va adquiriendo mayor impulso, aunque todavía no ha alcanzado el nivel a que llegó en 1928 y 1929

Aunque se ha anunciado que Alemania puso una barrera arancelaria para limitar la importación de coches, lo cual significa la exclusión completa de los coches y camiones de fabricación americana, sin embargo, se ha sabido en los círculos de exportación que una pequeña parte del total de las remesas de coches al extranjero, está destinada a Alemania.

Al mismo tiempo, la división de las ventas en el extranjero ha estado observando con gran interés el cumplimiento de los convenios comerciales para la expansión general del negocio en el extranjero. El convenio dió buenos resultados en Cuba donde las demandas de coches son mayores ahora que en el año pasado.

El desarrollo de la fase de la división de distribuciones de la industria automovilística está mereciendo mayor atención en el presente momento que cuaquier prosblema específico envuelto en la producción y venta de automóviles. Esto puede explicarse, por el hecho de que los ejecutivos de la industria creen que hay más oportunidades de expansión en ciertos mercados extranjeros que en los domésticos, en los cuales, durante los años pasados, la distribución fué solo un mero cambio.

Las remesas al extranjero de coches fabricados en las pantas americanas han sufrido considerablemente por las restricciones impuestas por los europeos y otras naciones, pero los fabricantes de automóviles americanos procuran remediar la situación por medio de sus plantas establecidas en varias naciones europeas.

El establecimiento de estas plantas se debió a las tarifas arancelarias y limitaciones a la importación, y la industria aun trata de enviar 1,000,000 de coches para pasajeros y camiones dentro de un año. Este total era lo que se debía enviar al extranjero en 1929, pero que desde entonces, la crisis económica, y las limitaciones han reducido considerablemente las ventas en el extranjero de tvehículos construídos en los Estados Unidos.

Esos ejecutivos que creen que la expansión deseada para los coches de fabricación americana se encuentra en los mercados extranjeros indican que de todos los coches registrados en todo el mundo el año pasado, el 72 por ciento estaba en los Estados Unidos. El registro total de coches en el mundo el año pasado era 32,820,000, y 23,700,000 de los cuales estaban en los Estados Unidos.

Casas comerciales prominentes escogen el camión Ford para su servicio al publico

Thompson Electrical Company, el agente exclusivo en Filipinas de las conocidas camas Simmons, y cuyas tiendas se encuentran en la Plaza de Sta. Cruz, acaban de adquirir un nuevo camión Ford para la entrega de sus artículos a domicilio.

El Ford ha sido escogido gracias a sus méritos, y después de considerar sériamente a todas las marcas que ofrecieron sus productos a la empresa comercial. Se tuvo en cuenta el servicio duradero que presta el Ford, su economía y el hecho de que está representado en Filipinas por una casa grande, responsable, como es la Manila Trading and Supply.

Este establecimiento vende toda clase de camas Simmons, colchones Beauty-rest, camas para niños de la marca Koops, camas para niños y jóvenes y bancos para los pórticos. También venden al detall radios Victor RCA. Sus bicicletas Iver Johnson son las mejores. Otros numerosos objetos se venden en este establecimiento que ahora usa para la entrega de sus productos a domicilio un camión Ford.

Mayores problemas que tienen que afrontar los fabricantes de neumaticos

Como conseguir un neumatico para camión que pueda rendir todo el millaje que de el se espera

(Conclusión)

Si viesemos las huellas de las gomas dobles en un camino abombado impresas en papeles de carbon, las huellas más visibles nos darian una idea de la variación de la presión de las dos gomas y la distribución de las cargas. Y si hiciéramos lo mismo con dos nuevas gomas de tractor y vagonetas, se veria asimismo que la goma interior lleva la mayor parte de la carga, la cual estaria concentrada en el lado interior de las gomas interiores. La superficie de la goma exterior ni siquiera tocaria el pavimento y tendria que ser subrayada en la impresión para que se viera en donde estaban. Es importante enfatizar el hecho de que estos son los cliches sin retocar de la impresión que se ha obtenido con papel carbon de las dos nuevas gomas por un camino ordinario de adoquines con comba regular. Después de estudiar estas impresiones no es estraño el que la goma interior se estropee primero y porque el defecto siempre proviene de la superficie de la goma.

Es evidente, pues, que colocando una goma desgastada en el lado interior de la rueda la carga queda igualmente repartida entre las dos gomas, asi como colocando una nueva goma en el lado interior, la goma exterior hará poco o nada de trabajo.

El calor de la goma .. ..

El calor de verano ha sido siempre la pesadilla del hombre que tiene gomas. Nadie pudo diseñar o hacer una cubierta y goma interior que pueda resistir las altas temperaturas del calor.

Sabemos lo que pasa a la resina cuando se calienta. A la primera señal de aumento de temperatura la resina se rompe en pedazos. La goma tiene las mismas propiedades que la resina, y aunque los fabricantes de goma pudieron perfeccionar su fabricación, sin embargo, no han descubierto hasta ahora una mezcla que haga a la goma muy resistente cuando se calienta. Como no hay más que una manera de despellejar el gato, nuestro problema es entonces evitar a que la goma se caliente, y esto se consigue con la manipulación de los tamaños de las gomas y presión para que las cubiertas no se sobrecarguen y se calienten excesivamente.

Oiga, mister, su goma está desinflada.

Oh, no es nada; todo estará bien cuando se caliente lo suficientemente.

Supongamos que un hombre sale por la mañana en un camión cuyas gomas tienen una presión de aire lo suficiente para sostener la carga, y que la cubierta de las gomas es de tal tamaño que no se pliega con facilidad. A medida que las gomas comiencen a rodar, la fricción en la goma lo calienta y si continua rodando, se calentará mas y mas. Finalmente llegará el momento cuando el calor que se produce expendirá el aire en la goma interior, aumentando la presión. Ahora, operando a una gran presión de aire, la goma no plegará tanto y tan facilmente, y no producirá mayor calor. La cantidad de calor producido por la fricción en la goma bajará gradualmente hasta que sea igual a la cantidad de calor que produzca, y entonces todo irá bien. Tengamos presente que la temperatura aumentó la presión, la presión redujo la cantidad del calor producido y llegaremos a un punto en que la goma se caliente y no sufra ningun cambio.

Ahora, supongamos que el conductor examina sus gomas y encuentra que la presión se ha elevado a 15 libras. Como esta presión es mayor que la que el cree debe llevar, supongamos que deje escapar esta cantidad sobrante de aire. Esto es la peor cosa que puede hacer, porque ahora las gomas tienen menos aire para sostener la carga que antes. La cubierta se ve obligada otra vez a plegar, por lo que una gran cantidad de calor será producido. Esto hace que la temperatura se eleve a un grado muy alto, causado por el error del conductor que quitó el aire de las gomas. Si él hubiera dejado así, las cosas estarían muy bien con un calor moderado.

Igual cosa sucede si comenzamos con una goma con poca inflación. Cuanto menos sea el aire en la goma, cuanto menos se pliega y mayor será el calor que se produzca. Manteniendo elevada la presión del aire, habrá menos flexión, y como hay menos fricción, la goma se enfriará.

El defecto causado por el calor se remedia usando una goma de mayor tamaño. Así hay mayor espacio para la flexión que ha de haber, reduciendo la flexión que puede haber en cualquier momento. Haciendolo así, la cantidad de la fricción se reduce como también la cantidad de volumen de calor que se genera. La carta en la ilustración No. 29 muestra lo que sucede cuando las gomas se usan teniendo poca presión de aire. Es fácil ver que usando la goma en frío a 110 libras de presión la temperatura de operación de la goma se elevará a 103 grados. Si esta misma temperatura se empezó a 93 libras de presión, la temperatura se elevará a 141 grados. Ahora si un hombre quita 10 libras de aire de la goma, lo cual equivale a usar 80 libras, entonces la temperatura del aire en la goma interior se elevará a 168 grados.

Aquí otra vez hemos presentado un cuadro que es extremadamente conservador. Si podemos mantener las temperaturas de la goma y la presión según los valores que se mencionan en esta carta, estaríamos perfectamente seguros, pero las temperaturas mencionadas corresponden a la temperatura del aire en la goma interior. No son las temperaturas de la cubierta misma. En otras palabras, la rodadura de la goma tendría que calentarse a 350 grados para que el aire en la goma interior se mantenga a 180 grados para que el aire en la goma interior se mantenga a 180 grados. La relación es igual alde un radiador en un cuarto. La temperatura del aire en el cuarto puede ser 65 grados, pero para que se pueda mantener esta temperatura, es necesario que haya vapor en el interior del radiador a una temperatura posible de 250. Este calor está generado dentro de la cubierta misma y tiene que atravesar el grosor de la goma, que es un buen aislador del calor, antes de que el aire pueda penetrar dentro de la goma interior. Esta es la razón del por qué la temperatura del aire de 188 grados en la goma interior indica una parte caliente de la goma que puede ser el grado en que la misma se derrite. No tenemos medios para comprobar esto exactamente sino en el laboratorio, pero sabemos la temperatura que puede haber por las cifras obtenidas en el laboratorio.

E mal emparejamiento de las gomas es extremadamente perjudicial a la duración de la goma, porque sobrecargando el dorso interior de la goma, se produce un calor excesivo y se estropea la goma interior.

Lema: Tenga las gomas Convenientemente Emparejadas e Infladas

Cómo Evitar las Explosiones Causadas por el Ca or Excesivo

1. Insista en una goma de suficiente capacidad para evitar sobrecargas.

2. Insiste en una presión suficiente para evitar un calentamiento excesivo.

Esta carga demuestra los efectos desastrosos de la sobrecarga, o el uso de las gomas sin la suficiente presión de aire para sostener la carga. Como se ve, se probaron diez gomas con inflación diferentes. En cada caso, el tamaño de la goma, la sobrecarga y la clase de servicio era el mismo.

Nótese que en cada caso, después del uso de la goma, la presión original se elevó más, como se demuestra. Nótese también que cuanto más baja sea la presión con que se comienza, caunto mayor será el aumento de la presión. Por ejemplo, la goma de 100 libras aumento 10 libras más de presión, mientras que la de 65 libras se elevó a 86. El mayor aumento de presión indica la insuficiencia del aire para sostener la carga.

Nótese que la goma que se usa a una presión menor se pliega más, produce más calor, y desde luego, actúa a una temperatura peligrosa. Por ejemplo, la goma de 100 libras aumentó a 123 grados mientras que la de 65 libras se elevó a 215 grados. Nótese también que la sobrecarga que hubo ha hecho necesario el llevar 20 libras más de lo que debe tener esta goma.

Es Importante No Disminuir el Aire de las Gomas Calientes

Quitando el aire de las gomas calientes para hacerlas volver a su presión original tiene el mismo efecto perjudicial como cuando se les usa con insuficiente aire. Quitando el aire de las gomas calientes para reducir la presión roba a las gomas de todo lo que tienen para que no se plieguen demasiado, y para que no produzcan un calor de efecto desastroso.

CONCLUSIONES

En este artículo no hemos tratado más que de las nociones elementales del servicio de las gomas.

A—Escogiendo el tamaño apropiado de la goma.

B—Escogiendo y conservando la presión de la inflación.

C—Emparejando las gomas.

Existen otros muchos problemas envueltos en el uso de las gomas, pero no obstante, nos ponemos en una posición donde podemos apreciar los hechos tales cuales son, para saber después de que estamos tratando alguna ramificación u otra de las tres reglas que se mencionan más arriba. Usando la válvula adecuada, usando tapas de las válvulas, el tamaño y otras cosas más, son simplemente detalles de una de estas reglas.

Si estos principios fundamentales, tales como se describen en esta prueba son observadas al pie de la letra y el agente los conoce al dedillo, él podrá contestar por sí mismo las preguntas que se hagan sobre muchos problemas pertinentes a las gomas. Cuando un ingeniero de gomas repara los defectos puede que use muchas palabras y frasestécnicas, y hasta puede discutir el problema bajo un punto de vista científico, pero en el fondo de su corazón si él es sincero, sabe que todo lo que tiene que hacer es colocar la goma adecuada y del tamaño conveniente, y luego ver que tenga suficiente aire para sostener la carga que lleva.

Es verdad que algunas veces, otros factores causan el deterioro prematuro de las gomas. Estos casos, sin embargo, ocurren pocas veces y nunca si se siguen las reglas debidamente. Desde Akron estamos dispuestos a prestar nuestra ayuda, por carta o inspección personal, para que las gomas cumplan su trabajo satisfactoriamente Sin embargo, cada agente y vendedor de gomas debería estar familiarizado con las reglas elementales del servicio de gomas, y debería también vernos para pedir nuestra ayuda sobre cualquier problema que se le presente.

Se ha discutido tanto los muchos aspectos de la ingeniería de gomas, que el hombre ordinario ya está cansado de oir de ellos. Sin embargo, no es cuestión de que uno ya esté cansado o no de discutir estos puntos, pues es semejante al caso de si tenemos que limpiarnos o estar sucios continuamente. Creemos, pues, que cuando se sepan los hechos, el hombre ordinario tendrá que limpiarse, siqiera de vez en cuando.

Se abre al trafico una nueva carretera

La carretera transcontinental de 3,200 millas de extensión que pasa por Méjico y América Central y conecta la línea divisoria del sur de los Estados Unidos con la zona del Canal de Panamá, pronto será una realidad.

De acuerdo con una información publicada, la construcción de esta gran carretera es factible bajo todos los puntos de vista. Extendiendo entre Nuevo Laredo, Mejico, Laredo, Tejas y Ciudad de Panamá, capital de la republica de este nombre, la carretera, cuando esté terminada, pasará por grandes ciudades, aldeas soñolientas, picos volcánicos y junglas tropicales.

El 40 por ciento de su extensión total propuesta ya es transitable en todo el año, mientras que el 27 por ciento solo es transitable en tiempo seco. Depende ahora de Méjico, Panamá y las cinco republicas de la América Central al terminar el enlace que ha de completar este gran sistema de caminos.

Las principales secciones de la carretera que están abiertas para el tráfico se encuentran en Panamá, donde los motoristas pueden recorrer con facilidad en tiempo seco, las 340 millas de distancia que hay entre la ciudad de Panamá y Concepción, cerca de la frontera de Costa Rica; en Honduras, El Salvador y Guatemala, las secciones de la carretera están abiertas para los coches, camiones y buses en tiempo seco. En Méjico se está terminando la sección que está entre Nuevo Laredo y Ciudad de Méjico, que tiene una extensión aproximada de 760 millas. Esta parte de la carretera será transitable en todo el año.

La carretera pasará cerca de las fronteras de las naciones por las cuales atraviesa, y tendrá una elevación que varía de 1,500 y 4,000 pies sobre el nivel del mar. Pasará por las capitales de las naciones comprendidas en el sistema de caminos, desde Méjico hasta la ciudad de Panamá, exceptuando Tegucigalpa, capital de la republica de Honduras, que para llegar a ella, se tiene que seguir otro camino.

Insular Brokerage
AGENTE DE ADUANA
Teléfono No. 2-35-11
429 Dasmariñas
Sta. Cruz, Manila.

M. SOTELO
AGENTE COMERCIAL
Comisiones y Consignaciones
P. O. Box 137 Iloilo

MAS VENTAS DEL CHEVROLET DURANTE 1934

Las unidades vendidas llegaron a 50,819, lo cual fue mayor que las de 1926

De acuerdo con M. E. Coyle, presidente, las ventas hechas al detal en noviembre por Chevrolet Motor Co. en los Estados Unidos, que ascendieron a 50,819 unidades fueron las mayores para dicho mes desde 1926, y que en todos los anales de la compañía, estas ventas solo fueron superadas una vez por otro noviembre. Los registros de las ventas hechas en noviembre pasado superaron otra vez a los habidos durante ocho años, puesto que fué la primera vez desde 1926 en que las ventas para este mes excedieron a las de octubre.

Los reports procedentes de los expendedores indican que las ventas registradas en el mes pasado duplicaron el total para el mes de noviembre de 1933 y aun superaron el total de 47,803 unidades vendidas en noviembre de 1929, que se consideran como las mayores en los anales de la compañía y de la industria en general.

Para cubrir las continuas demandas de coches para pasajeros y camiones, Chevrolet continuó produciendo sus modeos corrientes en todo noviembre, haciendo funcionar todas sus plantas y fabricando hasta diciembre. El mes pasado, con una producción de 48,816 unidades, Chevrolet estableció un nuevo registro para el mes de noviembre que superó a todos los habidos en los anales de la compañía.

Cerca del 70 por ciento de la producción total habida durante el mes de noviembre estaba destinado para el mercado doméstico, y el resto para el negocio de exportación al extranjero que va adquiriendo impulso.

Coyle indicó que esta gran producción de Chevrolet se mantuvo firme gracias a la demanda de modelos Master.

La Insular Drug Co. Inc. adquiere un camión Ford mas para su servicio

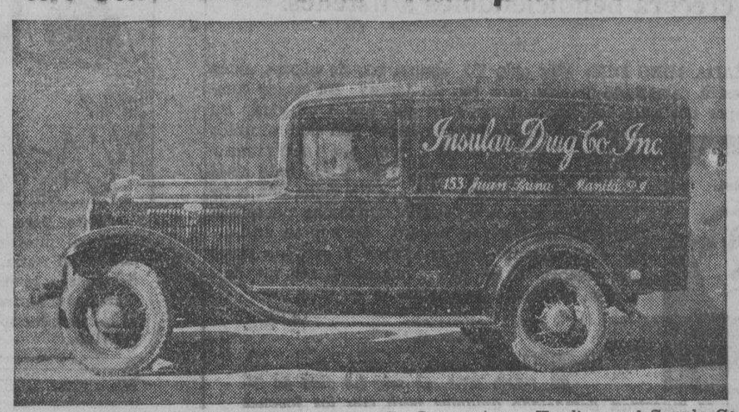

El negocio cada vez creciente de la Insular Drug Co. Inc. ha necesitado el aumento de su número de camiones de entrega. Y para esto se ha escogido un Ford, que viene a añadir uno más a los que el citado establecimiento está usando ahora para fines de entrega.

Esta firma comercial ha sido nombrada recientemente como agente distribuidor exclusivo en Filipinas de los productos de Sharp & Dohme, de América, productora de medicinas anticépticas y germicidas de las conocidas por S. T. 37, usadas por muchas clínicas y hospitales en todo el mundo. Estos productos van convirtiéndose en una necesidad casera.

La Insular Drug Co. Inc. es también distribuidora exclusiva de los productos Mulford, una casa que fabrica desde hace muchos años medicinas anti-toxicas y vacunas. Los laboratorios de Mulford constituyen una división de la Sharp & Dohne, fabricantes de productos farmacéuticos de primera clase desde el año de 1845.

Mercancias de esta clase requieren un manejo cuidadoso y rápido, y para estos se requieren unidades de entrega de los más delicados, como el Ford.

Además, se ha escogido el Ford por su economa y dependabilidad, y porque sus agentes, la Manila Trading and Supply Co. establecido en el Fort Area, cuenta con un taller completo en Manila, e Iloilo, así como en Cebú, Bacolod, Baguio y San Pablo, a más de numerosas agencias para el expendio de piezas de repuestos en todas las partes de Filipinas. En todo el país, el Ford cuenta con un total de 120 expendedores autorizados de piezas de repuesto genuinas del Ford.

Los productos farmacéuticos que vende la Insular Drug Co. Inc. pueden también adquirirse en todas las farmacias de Manila y de las provincias más remotas, gracias al buen servicio que les presta su flota de camiones de entrega de la marca Ford.

Aumenta la tendencia de que el chassis y la carrocería constituyan una sola unidad

Cada vez la tecnica se decide más categoricamente a considerar que el bastidor del coche no debe servir para efectos de suspensión y que debe ser rigido

Por JULIO HELLER

En el reciente Salon de Paris se ha visto la importancia que viene adquiriendo la rigidez del bastidor. Casi todas las fabricas adoptan los perfiles llamados de caja, cerrados, cuya rigidez permite construir carrocerias muy livianas. Como medio de union, el mas indicado es la soldadura de la junta. Rosengart (Adler-Trumpf) y Lancia ya han pasado a la unidad de bastidor y carroceria.

Conviene enterarse de las ideas que orientan tal innovacion, promisoria por mas de un concepto.

Aun existen las construcciones carentes de toda union definida entre la carroceria y el bastidor. Los separa una capa de fieltro o de caucho para que no se toquen y moleste el ruido resultante fatalmente del contacto. Los esfuerzos no pueden distribuirse uniformemente sobre todo el bastidor: se producen esfuerzos parciales excesivos y es necesario que los puntos de union sean muy solidos, a fin de soportar la carga constante.

El bastidos antitorsion

Se ha buscado la construccion mas liviana ajustando los asientos aisladamente al chasis, sin suspenderlos dentro de la carroceria. La solucion no pudo ser satisfactoria.

Hace tiempo ya, los constructores progresistas comprendieron que el bastidor normal de ningun modo respondia a las exigencias siempre crecientes y que no debia ser susceptible de retorsion. Es verdad, en el tablero los largueros, por lo general de forma U, estaban calculados con toda exactitud; se olvidaba, sin embargo, la carga y el esfuerzo increibles a producirse siempre cuando la mayor parte del peso del coche descansa en un rincon del bastidor. Y esto es frecuente sobre malas carreteras. En tales casos el bastidor debia ceder, con las torsiones consiguientes.

Mejorose la rigidez del chasis normal mediante travesaños muy solidos, sobre todo con tornapuntas y tirantes en forma X. Algunos proyectistas desecharon el bastidor normal, creando algo asi como un respaldo. Es caracteristico el chasis de caño central, empleado en la Tatra y Austro-Daimler. Al presente coches triciclos presentan el inconveniente de influir desfavorablemente en el aprovechamiento del espacio interior del vehiculo. Ni es cosa facil hacer surgir organicamente de tal chassis la carroceria. Ello no obstante hay otras posibilidades para hallar la base antitorsion al conformar uniformemente el bastidor y la carroceria.

¿Normal y elastico?

La mayoria de las fabricas construyen coches normales, cuyos bastidores si bien menos susceptibles de torsion no dejan de ceder, sin embargo. Es dificil y costoso transformar la maquinaria a fin de producir nuevas carrocerias y bastidores. De ahi que se trata de demostrar que el 'chassis elastico' se justifica. La elasticidad lo adapta mejor a la carretera despareja y compensa los barquinazos. En una palabra, el bastidor elastico representa una suspension adicional.

Reconociendo tal principio, es necesario mantener la separacion de carroceria y bastidor. Y es imprescindible dejar suficiente distancia entre ambos, llenando el espacio intermedio con elementos elasticos, porque no se puede permitir que los movimientos del chassis se traduzcan en todo su rigor a la carroceria. De no observarse esta precaucion, esa carroceria a la larga sufrira a causa del esfuerzo y la torsion constantes.

Cabe preguntar, pues, si el bastidor debe o no cumplir una parte, del trabajo de suspension. El material de que esta hecho, de suyo no se presta para tal labor y es imposible construirlo integralmente de acero para muelles, solido y flexible.

Debido a que el chassis modifica constantemente su forma, existe el peligro que las tuercas y los remaches se aflojen. Tambien en los camiones ya se prefiere soldar en parte los fundamentos del chassis, lo cual queda facilitado por los enormes progresos realizados por la tecnica de soldar en los años recientes.

En el sentir de los peritos, termi-

(*Continua en la pagina* 18)

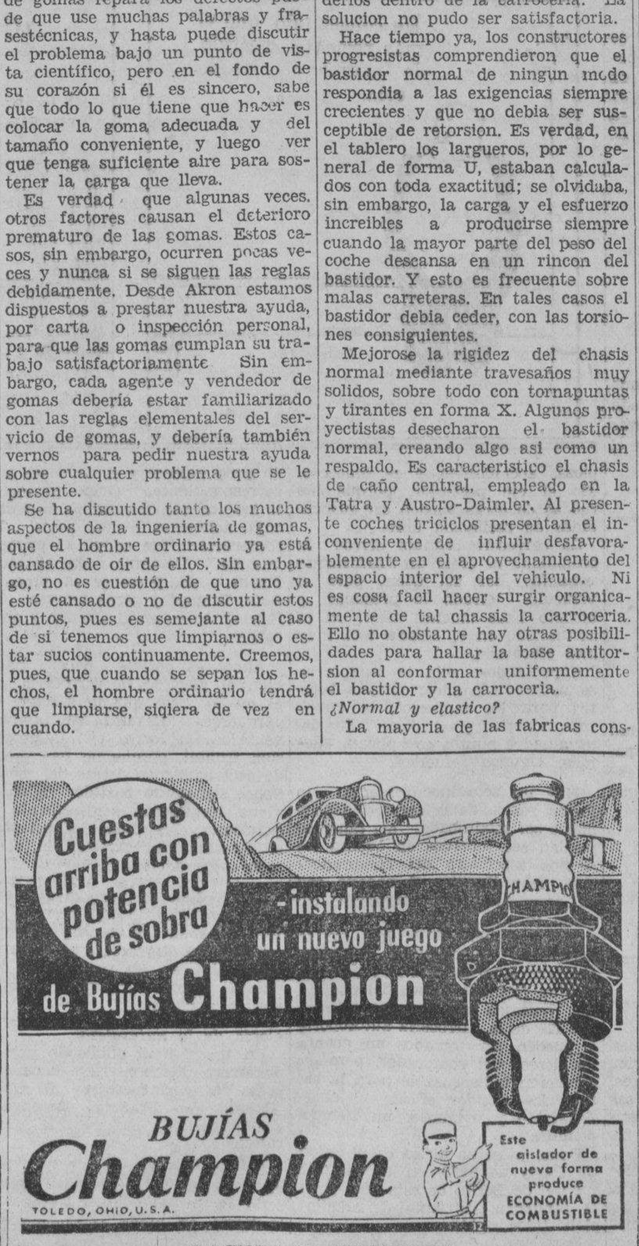

BACHRACH MOTOR CO.
Port Area — Manila

Para tonificar vuestro organismo nada hay como el

Vino Tinto de "La Rosario"

Más de 42 años en la fabricación de vinos del país.

"La Rosario"

GRAN DESTILERIA DE ALCOHOLES—FABRICA DE VINOS Y LICORES.

Premiada en las Exposiciones de Filipinas, Hanoi y San Luis, EE. UU. de A.

TELEFONO 2-65-05

M.E.C.D. 2016

EN LAS AULAS *de la* EXPERIENCIA

Por DOROTHY DIX

La novia sentimental está tomando el camino más seguro para perder a su novio—Diga inmediatamente al niño que es adoptivo y crecerá bendiciéndoles a ustedes.

ESTIMADA MISS DIX: ¿Ha oído Vd. alguna vez de alguna chica que se muestra demasiado amable para con un joven? He estado comprometida por dos años con uno a quien amo más que a mi vida. Su placer, su voluntad y sus deseos han sido mi único interés. De ahí que sea natural que yo le mime y le llame "querido" y "amor mío" y con toda clase de nombres cariñosos. Así que fué como una bofetada en la cara oirle decir la otra noche que estaba harto de mi carácter meloso. De hoy en adelante, me mostraré tan fría, seca y calmosa como sea posible. Creo que la siguiente vez me dirá que ya he dejado de amarle.

LITA.

RESPUESTA:

SI, HIJA MIA, no solo he oído de niñas que se muestran demasiado amables para con los jóvenes sino que las he visto perderlos por conducirse de esta manera. Porque en realidad no hay medio más pronto y seguro para que un hombre pierda su gusto por una mujer como el que ella se muestre demasiado melosa y almibarada para con él.

ES una de las leyes desgraciadas de la naturaleza el juzgar a otras personas por nosotros mismos y esperar que sus reacciones sean similares a las nuestras. Así, cuando una mujer está enamorada, procura tratar al hombre como ella quisiera que le trate él. No se harta de mimos, besos y caricias. Nunca tiene un pensamiento o interés que no esté concentrado en él. Toda su conversación consiste en la letanía de los amantes: "Cuanto me amas?" "Me amas hoy tanto como me amabas ayer?" "Te morirías si algo me sucediese?" Y así por el estilo.

ASI QUE ELLA prodiga caricias al hombre a tiempo y a destiempo. Es siempre la mujer la que se agarra al brazo del hombre o se reclina sobre su hombro en el auto o le sostiene la mano en el cine, mientras el hombre está sentado con una expresión de pena en toda su cara. Le llama "corazón mío", "vida mía" y otros nombres tontos mientras él se muerde los labios. Y ella le llena de charlas de amor hasta hartarle por completo.

HACE TIEMPO, Salomon el hombre más amado que jamás vivió, gritó en medio de sus miles de esposas y concubinas: "Alimentenme con manzanas porque estoy harto de amor", y eso se aplica para todo hombre que ha tenido alguna vez una novia sentimental.

LAS MUJERES se olvidan que solo el sexo femenino es el que tiene un gusto insaciable por los dulces...A los hombres les gusta un pedazo de dulce como postre, pero las mujeres pueden hacer que el dulce constituya toda su comida. En un restoran un hombre pedirá carne asada y patatas para almuerzo, pero una chica puede alimentarse con crema de chocolate y alguna clase de bebida con jarabe.

Y LO MISMO PASA en cuestiones del afecto. Un hombre acelera el día de la boda para que acabe con el trabajo de hacer el amor y pueda establecerse y sentar como un hecho su mutuo cariño. Ya no cree necesario decir a su esposa todos los días que le ama y que es la única mujer en el mundo para él como tampoco creería necesario decirla todos los días que hace buen tiempo o es un día lluvioso.

PERO la mujer no puede reconciliarse con este punto de vista. No le gusta la carne asada con patatas. Ella continua añorando su crema de chocolate y cuando su marido no le alimenta continuamente de esto, se da golpes de pecho y se echa a llorar diciendo que ya ha dejado de amarla.

UNA COSA que deben tener en cuenta todas las chicas es que el amorio cansa al hombre. Otra cosa además es que ningún hombre desea hacer el amor por obligación. Y la tercera es que en la caza del amor, el hombre desea ser el cazador y no el cazado, y que él está propenso a perder interés en una joven después de haberla apresado. Particularmente, si el apresamiento ha sido demasiado fácil.

SI OBSERVARAN a las mujeres casadas a quienes conocen, verán que las esposas más enamoradas jamás tienen los maridos más enamorados. Las esposas que se dejan esclavizar por sus maridos son maritornes y no dulcineas.

DOROTHY DIX.

ESTIMADA MISS DIX: Mi marido y yo estamos muy ansiosos de adoptar un niño, pero queremos hacerlo de la mejor manera. Debemos decirle cuando tenga edad suficiente para comprender, que es un hijo adoptivo? Mi marido insiste en que yo vaya a algún sitio y vuelva más tarde con el niño para que los vecinos no se enteren de que no es nuestro. Cree asimismo que debemos evitar que el niño se entere alguna vez de que es adoptivo. ¿Cuál es su opinión?

MRS. A. B. B.

RESPUESTA:

HE CONTESTADO a esta pregunta centenares de veces en esta columna, pero continuaré contestándola en tanto alguna mujer vuelva a hacerla. Porque siento un gran placer en ayudar a poner a un bebé en brazos de una mujer hambrienta de hijos y dar un hogar y unos padres a un pobre niño sin nombre y sin casa.

NO CREO que algún hombre o alguna mujer puedan hacer una cosa más noble como el adoptar a un niño, y creo que nueve de cada diez veces, los produce una gran felicidad y llena sus vidas de nuevos intereses, y que el riesgo de adoptar un niño es un poco menos que el tener un hijo propio.

Y AHORA, a contestar sus preguntas: Primera. Diga al niño que es su hijo adoptivo antes de que tenga la edad suficiente para comprenderlo. En tal caso, él no sufrirá ningún golpe al saberlo. Lo toma con naturalidad y no llega a sufrir ese trastorno mental de los niños adoptivos cuando se les mantiene en la ignorancia de que son tales hasta llegar casi a su madurez. Es difícil comprender por qué llegan a estar afectados de este modo. Quizás porque ello destruye su mundo. Los padres a quienes creían como en Dios les ha engañado y esto les quita la fe en todo.

RECIBO muchas cartas de chicas y chicos de 18 y 20 años de edad que han descubierto de súbito que aquellos a quienes tenían por padres y madres no eran sus verdaderos progenitores, y sin excepción, esto ha trastornado sus sentimientos hasta convertir todo su antiguo amor en odio y resentimiento.

DIGAN LA VERDAD al niño. Si no lo hacen, algún otro lo dirá. Siempre habrá algún charlatan que esté enterado de todo y haga súbitamente la revelación al niño.

DOROTHY DIX.

TARZAN EL TERRIBLE — *Por Edgar Rice Burroughs*

Lenta pero firmemente, Tarzan logró empujar al pitecantropus peludo mas cerca del borde del agua. Subitamente, vió casi detrás del cuerpo tendido de su compañero, el hombre blanco, la figura diabólica de un leon. Miraba al hombre-mono malevolamente, con una mueca horrible.

El contendiente peludo de Tarzan vió igualmente la figura amenazadora del enorme gato. Inmediatamente cesó de luchar contra el hombre-mono. Lanzando debiles gritos guturales, solo trato de desembarazarse de Tarzan. Comprendiendo el peligro que amenazaba a su compañero inconsciente, tendido cerca del arbol, y deseoso de protegerle del leon, el hombre-mono soltó a su adversaio y ambos se levantaron.

Arrancando su cuchillo, Tarzan avanzo lentamente hacia el cuerpo yacente de su compañero, el hombre blanco. Esperaba que el pitecantropus peludo, aprovecharla la oportunidad para escaparse. Con sorpresa suya, sin embargo, el bruto, después de recoger su palo, se acerco al lado de Tarzan. El enorme gato se agacho, aplanándose casi, sin otro movimiento que el de retrocer su cola. Estaba a unos cincuenta pies detrás lel hombre postrado.

Pasando sobre el cuerpo de su compañero, Tarzan vió que parpadeaba y abria sus ojos. Tarzan sintió un gran alivio al ver que su compañero aún vivia, porque en su pecho salvaje ya abrigada cariño para este nuevo amigo extraño. Solo se detuvo un segundo y luego continuó aproximándose al leon. Con sorpresa suya, advirtio de nuevo que el pitecantropus peludo continuaba a su lado.

CONNIE — *Por Frank Godwin*

EL ENMASCARADO: Vaya directamente hacia el norte y vuele bajo sobre los terrenos del Colossus. Luego, vuelva directamente aquí.
EL AGITADOR: Muy bien.

30 minutos mas tarde.
EL ENMASCARADO: Hemos terminado. Aquí está su dinero.
EL AVIADOR: Me alegro. Todo este negocio huele algo sucio.

CONNIE: Qué será esto? Un tubo de acero que termina en punta. Se parece a un cartucho.

FRITZI la corista — *Por Ernie Bushmiller*

FRITZI: Oye, Nancy. Ya se te estan agotando los vestidos
NANCY: Oh, está bien. Puedo lavar unos cuantos. Me gusta el trabajo.

NANCY: Oiga, señor. ¿Tiene Vd. sitio también para mi lavada .

PAPA — *Por J. Miller Watt*

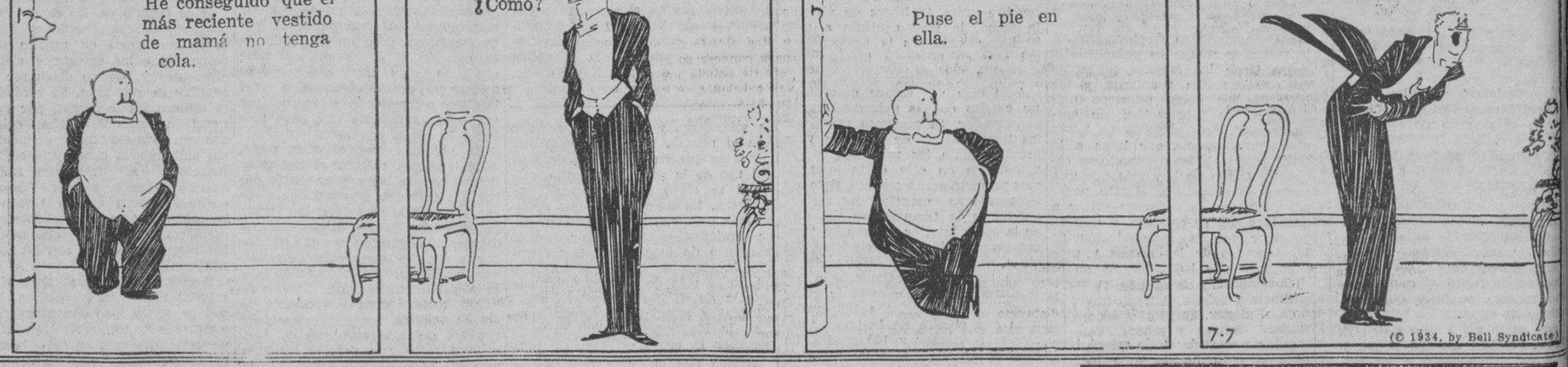

Aumenta la tendencia de que el chasis y...

(Continuación de la página 17)

nara por imponerse la nocion de que el bastidor del automovil no esta llamado a realizar una faena de suspension. Con la carroceria ha de constituir una unidad casi rigida, debiendo asumir la suspension ya los neumaticos, ya el sistema destinado al efecto y perfectible, como se ve, de año en año.

La carroceria autosoporte

En vista del adelanto de la tecnica, es posible unir en forma integral el bastidor y la carroceria. Desde luego, se impone conformar el motor, el interior, el posterior y todos los elementos propulsores, de tal manera que puedan ser sacados comodamente de ese bastidor-carroceria. La posibilidad ha quedado demostrada en automoviles, omnibus y camiones. El accionamiento frontal se presta de modo excelente para la innovacion, pues el bloque propulsor ya forma unidad con las ruedas delanteras y convenientemente ejecutado, facil es retirarlo del coche. Dentro de la carroceria misma ya no hay piezas accionantes, y es innecesario el eje posterior, porque las ruedas de atras pueden ser suspendidas en oscilacion libre.

La carroceria-bastidor ofrece la posibilidad de crear un fundamento organico, por asi decir, para el vehiculo. Grade la preconizo y ejecuto hace muchos años; en la acttualidad en el Lancia esta muy bien ejecutada.

Soportandose sola la carroceria, es necesario emplear chapas fuertes para los largueros, la envoltura exterior y el piso. En determinados puntos se aplican, ademas, algunos refuerzos.

Hay un solo inconveniente: la forma basica de la carroceria poco puede ser modificada. Asi tampoco pueden ser tomados en cuenta los deseos especiales del comprador: este debe llevarse el chassis con su correspondiente carroceria, tal como forman unidad.

No queremos decir que en la actualidad no existe la combinacion rigida en la cual la carroceria sale en forma organica del chassis. Las ventajas son casi las mismas que las de la carroceria autosoporte y pueden ser tomados en cuenta los deseos del comprador, pero—es condicion indispensable para la carroceria—bastidor eficaz; el chasis rigido y liviano a un tiempo.

Detalles

Como ya se ha dicho, en el Salon de Paris de 1932, en el de 1933 y en el de Berlin de este año, viose la tendencia creciente de adoptar el bastidor rigido.

Para los largueros se da preferencia a los cuerpos de caja cerrados; a pesar de su elevada rigidez, solo se requiere un material de poco espesor y el reducido peso correspondiente. Como es logico, se les une con travesaños de forma caja, asimismo, o con caños. Tal construccion fue adoptada primera vez en Alemania en el coche Roehr. Al presente la usan el Adler-Trumpf y otras marcas. En Francia se ve en el Citróen y otros coches.

Ahora es posible hacer pasar bien el piso de la carroceria por el medio, sin que lo afecten los largueros. Resulta asi tambien ventajosa la forma con la propulsion frontal, porque no hay piezas de accionamiento detras del motor. Sobre semejante bastidor rigido se viene levantando virtualmente la carroceria; sus vigas, los asientos, el revestimiento exterior, el baúl; todo surge del chassis.

Se ha dado un paso mas al emplear largueros de caja cerrada como vigas de carroceria, no susceptibles de torcerse. Ello particularmente en las portezuelas, expuestos a considerable esfuerzo al abrirse y cerrarse.

Copia de la naturaleza

En un estudio publicado por el ingeniero Fischer, este hace ver como los constructores del Adler-Trumpf (en Francia: Rosengart-Supertraccion), copiaron la naturaleza.

Por los dibujos se ve como sale el arbol de la superficie. Reforzado en la raiz, queda unido con la tierra en modo extraordinariamente resistente. De la misma manera parten las ramas del tronco y aun cada hoja del tallo. Siempre se ven los refuerzos hacia la base.

La naturaleza evita del modo mas 'natural' las partes debiles, las modificaciones en las secciones transversales y las entalladuras en las partes sometidas a grandes esfuerzos. Sin embargo, en las carrocerias de madera hay vigas que reducen y debilitan su seccion transversal hacia los puntos de union; se las entalla y encaja en la muesca; no surgen de mayor a menor.

Al conformar las vigas de otra manera se necesita mucho material y la union no es sencilla. En la construccion de aviones, dado los grandes esfuerzos, el coeficiente de seguridad debe ser muy elevado; pero en lugar de la ensambladura habitual a menudo se recurre a las zapatas de hojalata, que hacen posible ejecutar un paso de menor a mayor entre la viga y el cuerpo basico.

En la construccion del automovil la estabilidad ha de correr pareja con el peso minimo. Lo ha expresado muy bien Faroux al decir: 'el enemigo es el peso', y el peso desempeña un papel tanto mas importante cuanto mas pequeño es el coche. Podra satisfacer en lo relativo a rendimiento, elasticidad y poder de rampa, cuando es favorable la relacion entre el peso del vehiculo y la fuerza del motor. La construcción liviana—dicen los tecnicos alemanes—es la construccion organica. Es necesario conformar cada uno de los elementos convenientemente y, eligiendo el material para ellos se puede economizar peso, sin perjuicio de la duracion.

POR QUE LOS CARGADORES DE CIRCO SON "RAZORBACKS"

En los días primitivos del circo, los cargadores de los coches del circo eran obligados a desplegar esfuerzos mayores por el amo con la exclamación "Raise your backs!" (levanten la espalda) que mas tarde se corrompió en "razorbacks".

ACIDO PRUSICO

Este acido que se encuentra en la pepita del melocoton y utilizado por los expertos envenenadores de la edad media, era conocido para los egipcios, habiendose encontrado una alusión a él en un viejo papiro en la admonición "speak not the name of Yao under penalty of the peach" (no mencionen el nombre de Yao bajo castigo del melocoton).

M.E.C.D. 2016

ANUNCIOS CLASIFICADOS

FINCAS

SE VENDE O SE ALQUILA INMEDIATAMENTE.

Edificio residencial de 2 pisos, situado en el No. 11 Paraiso, Sta. Mesa, Manila; con sala, comedor, seis dormitorios, baño y toilet en ambos pisos, edificio separado para criados y garage para 3 autos, jardin y campo de juego para handball. Terreno, 1160 m. c. Precio: P16,000.00 al contado o a plazos; o se alquila por P100.00 al mes.

Y las siguientes parcelas de terreno: No. 1160 Antonio Rivera, Tondo, Manila; area de 1,642 m. c., subdividida en 10 lotes en sitio centrico frente al Deposito de Carga de la Estacion del Tren en Tutuban; se venden en lotes o toda la parcela de terreno al contado o a precios muy razonables a plazos sin anticipo.

Un lote de 245 m. c., cerca de la Ave. Rizal Extension en el No. 2813 M. Natividad, Sta. Cruz, Manila; Precio P5.50 el m. c.

Dos lotes, de unos 4,000 y 10,000 m. c. respectivamente, situados cerca de Tejeron, Sta. Ana, a unos 20 metros de la linea de tranvia de Meralco en Sta. Ana Junction, Calle Herran; Precio P0.55 el m. c.

Un lote de 7,472 m. c. situado en la Calle Jesus (Beata), Pandacan, Manila, en la ribera del Rio Pasig; apropiado para deposito de combustible, deposito de madera, varadero y fabrica; Precio P1.00 el m. c.

Y un lote de 267 m. c. en el No. 8 Villaruel, Pasay, Rizal, a unos 10 metros de la esquina de F. B. Harrison; Precio P5.00 el m. c.

Razon: Wm. Anderson, Leyba Bldg., 3er. Piso, 227 David, Manila. Tel. 2-19-20. (2-mzo.-35)

SE VENDE BARATO — Un lote de 20,000 m. c. advacente al Grace Park Subdivision y a menos de 2 kilometros de los limites de la ciudad a 50c m. c. Las subdivisiones colindantes se venden de ₱2.00 a ₱3.00 m. c. Razón: P. O. Box 1625, Manila. (24 oct. h.n.a.)

Casa de Huespedes en Hongkong muy ventilada en Cameron Road No. 5 Cerca al Star Ferry y a la parada de buses en Nathan Road Cuartos limpios y amueblados con baños e inodoros. Cocina Europea y Filipina Por 1 dia o mas Hg. $3.50 a $4.00. Por 1 mes o mas Hg. $90.00 a $110.00. D. F. ALBERTO. (2-16-mzo.-35)

SUBDIVISION DE NAGTAHAN
Junto a la Rotonda de Sampaloc Lotes desde 100 m. c. a ₱10. el metro
Admito en pago valores de "LA URBANA" y "EL HOGAR FILIPINO"
Razón: M. Ruiz, Gral Luna 268 Tel. 2-27-67 (19-ene.-35-sabs.)

Sr. Carnavalista

NO malogre la magnifica oportunidad que le brinda su estancia en esta urbe.. de apreciar de cerca las MUCHAS VENTAJAS de que hoy gozan los poseedores de lotes en la

"ESPAÑA SUBDIVISION"

ESCOJA el lote que mas le plazca, y AHORA MISMO puede tomar posesion del mismo sin anticipo alguno.

HAY DESDE **₱6.09** MENSUAL

SOLAMENTE POR CADA LOTE DE 400 M. C.

AUNQUE estos terrenos estan a una altura de 200 pies sobre el nivel de Manila, no cuestan mas que de P1.50, P2.00 a P2.50 m. c.

20% DE DESCUENTO AL CONTADO

Hay tambien lotes mas grandes—hasta 1,000 m. c., ₱25.38 mensual

Juan Ysmael & Co., Inc.
348 ECHAGUE
Tel. 2-21-54 o 2-23-40
Los Domingos y despues de las 6 de la tarde Tel. 6-87-25

SE ALQUILAN

CHALET EN BAGUIO
SE ALQUILA en ₱100.00 al mes en Happy Glen No. 10. Se concedera una reducción, si el tiempo del arriendo es largo. Esta amueblado. Razón: Beatriz Brown—1096 R. Hidalgo, Teléfono 2-22-22. (2-mzo.-35)

SE ALQUILAN.—Nuevas casas Nos. 667, 669, 675 y 677 Legarda de P40.00 a P70.00 con instalación sanitaria moderna y garage cada una. Razon. 596 Taft Avenue, Telefono 5-66-15 de 8:00 a 12:00 a. m. y de 2:30 a 5:00 p. m. (16-feb.-mier.-sabs.)

SE ALQUILA.—Una casa en el camino de Santolan, San Juan del Monte, con cuatro dormitorios, una sala, comedor, cocina, alojamiento para criados y garage para dos coches. Condiciones atractivas al primero que lo solicite. Razón: Cuarto 402 Edificio del Templo Masónico, Escolta, Manila. Tel. 2-23-47 o 2-23-48. (2-16-mzo.-35)

SE ALQUILA.—Una casa comoda y ventilada recien construida muy cerca a la playa en la calle Sta. Mónica, Pasay No. 30. Razón: Ochoa No. 1. Teléfono 5-14-13. (2-mzo.-35)

SE ALQUILA. — El primer piso de una casa en 322 Alonso, Malate; con una sala, un comedor, tres habitaciones y con cocina, por ₱40.00. Razón: en el mismo. (2-mzo.-35)

SE NECESITAN

VENDEDOR DE BIENES RAICES
SE NECESITA.—Solo aquellos que han tenido experiencia y exito en este ramo deben solicitar el puesto. Comisiones muy liberales. La subdivision suburbana mas vendible de Manila. El solicitante debe tener su propio coche. Escribase al P. O. Box 2261 diciendo experiencia y reciente salario. Buena oportunidad para la persona idonea. (25 feb.-h.n.a.)

SE NECESITAN INVENCIONES
Gestionamos patente, marca registrada; fabricamos y comercializamos cualquiera clase de inversion. Nuestro Depto. de Reparaciones recibe cualquiera clase de Maquinillas de Escribir, Maquinas de Sumar, Radios, etc.
Venga o escriba a:
INVENTORS SERVICE BUREAU
437 Evangelista, Manila (23-feb.-2 mar.-35)

SE NECESITA.—Un buen jardinero, que tenga experiencia y buenas referencias. Presentarse personalmente a Parsons Hardware, 805 Echague, Manila. (28-2-4-mzo.-35)

SE NECESITAN.—Agentes en toda localidad para vender participaciones de Billetes del Sweepstakes de la Caridad de Filipinas. Comisiones liberales, ademas de premios extras. No se requiere fianza. Experiencia no hace falta. Facil ganar de P3.00 a P8.00 al dia durante horas desocupadas. Razon: Philippine Sweepstake Agency, P. O. Box 1939, Manila. (2-4-5-mzo.-35)

SE NECESITAN Maquinillas de Segunda Mano, Maquinas de Sumar Cajas Registradoras, Mimeografias, Marcadores de Cheques, Archivos, Radios y Cajas Seguridad.
Reparamos y Compramos a precios razonables. Llame o envie a "Inventors Service Bureau". Depto. de Maquinaria 437 Evangelista, Tel. 2-31-55. (23-feb.-2-mzo.-35)

MISCELANEA

SE VENDEN HERMOSOS CACHORROS a P150 de pelo arlequinado hijos de Dogo Coloso aleman de 90 centimetros y Mastin español de 72. Gran talla y robustez, inteligentes y fieros guardianes, mansos y nobles con sus amos, muy elegantes y llamativos para el paseo. Se vende tambien Mastín Español macho de 16 meses, pelo aleonado nacido en Manila de padres importados, por P350. Tambien solicitamos cruzar este o el padre con perra de gran talla a partir cachorros. Razon: Lepanto 840 int. Tel. 2-39-44. (1-2-mzo.-35)

MUEBLES ANTIGUOS
SE VENDEN consolas, lavadores, aparadores, escritorios, camas labradas, sillones, sofas, nevera, mesa mahjong, objetos buenos de plata, plantas, de 10 a 12 a. m. y a las 2 a 5 p. m.—351 M. Earnshaw, Sampaloc. (28-2-mzo.-35)

A PLAZOS
URBAN CONSTRUCTION
BUILDING INSTALLMENT PLAN
PODEMOS CONSTRUIR SU CASA A PLAZOS
437 Evangelista cerca de la Iglesia de Quiapo (23-27-feb 2-6-mar.-35)

Vapor "City of Cambridge"
Varado en "Pratas Reef'
Se desea recibir proposiciones para la compra del Casco y el Cargamento separadamente en el etsado en que se hallan.
Para informes acúdase a:
KER & CO., Ltd.
Callejon de San Gabriel No. 10.
Agentes de Lloyd's.
(2-5-7 mzo.-35)

SE DESEA

SE DESEA. — Una casa en Pasay o Parañaque, con 2 cuartos por lo menos, sala, comedor, cocina y baño; preferible frente al mar. Dén informes al P. O. Box 3070. Manila o Teléfono 2-53-96. (2-mzo.-mier.-sabs.-h.n.a.)

SE DESEA COMPRAR.—Una parcela de terreno en Camarines Sur que se extienda o vea hacia la costa de unos 500 a 1,000 hectareas de extensión Diga precio y situación por carta a "Terreno" c|o P O Box 775 Manila. (14-feb d.s.)

AVISOS

Manila, 20 de Febrero 1935.
A Quien Concierna:
El firmante por la presente anuncia su intencion de dirigir una instancia a la Oficina del Ingeniero de la Ciudad en o hacia el 2 de Marzo, 1935, para solicitar permiso para instalar un motor Lister de 5 c. de f. con una dinamo y tres maquinas McKer para Ice Drop, de 1½, ¾ y ⅛ c. de f y un pozo artesiano en el No 1329 San Andres, Malate, Manila.
OLIMPIO GUANZON.
(20 al 2 marzo-35)

Manila, 2 de Marzo, 1935.
A Quien Concierna:
El firmante por la presente anuncia su intencion de dirigir una instancia a la Oficina del Ingeniero de la Ciudad en o hacia el 14 de Marzo, 1935, para solicitar permiso para el traslado de un motor electrico de 3 c. de f. para esmerilar cristales de la Calle Lavezares No. 923 al 531 de la Calle Sto. Cristo, distrito de Binondo, Manila.
CO SEE BUN.
(2 al 13 mzo.-35)

K. AKAMINE
Contratista de jardines, cementacion de jardines, fuente, limpieza de jardines y toda clase de trabajo de jardines. Tambien se reciben trabajos de carpinteria.
K. UYEHARA
desea trabajar como jardinero—Especialista en jardines.
128 Raon, Sta Cruz Manila Tel. 2-16-75 — Residencia: 1364 G. Tuason Sampaloc

AUTOMOVILES

SE VENDE. — Un Chevrolet Roadster de 1931. En perfectas condiciones Manejado por su dueño. Nuevas gomas, tolda nueva. Una ganga por ₱300.00 al contado. Vease con el Sr. Alsobroak, Botica de Sta. Cruz, o 635 Sales, Manila, o University Apartments. (2-mzo.-35)

RUNABOUT DE SOTO
Seis (6) cilindros en perfecto estado y manejado solamente por su dueño. Con varios extras se venderan barato Puede verlo y hacer su oferta en el AMERICAN- EUROPEAN Y. M. C. A (2-mzo.-35)

Los trajes, tejidos e industria textil..

(Continuación de la pág. 7)
nerva Inocencio, Lilia de Jesús, Luz Revilla, Corazón Gonzalez, Germana Arrieta, Susana José, Ursula Santos, Marina Lopez, Celeste Argosino, Pacita Francisco, con la regia Conchita I.

Puede afirmarse, sin riesgo de rectificación, que, merced a la noche "Premiere", gracias a las beldades de los clubs, anoche fue la noche de las más gayas y rientes, de las mas brillantes y espléndidas de las 14 noches pasadas del Auditorium del Carnaval. Ella, por las bellezas femeninas que congregó, por la concurrencia ingente que tuvo y, sobre todo, por los "ternos" atrayentes que exhibió, dejará grata memoria en las anales sociales; imprimirá hondo surco en los antecedentes oficiales: acaso, causará reproducción cada vez mejorada en el programa anual del Carnaval. Es esfuerzo, es iniciativa, es logro que no debe perderse y no se perderá en el caos de las cosas frívolas.

El cronista no asegura nada sobre si el Carnaval habra de tener este año rendimientos pecuniarios más o menos remunerativos. Pero, sí, cree que habrá, una vez mas, rendido una contribución fecunda y fecundadora, en el orden del fomento de las actividades nacionales. Esas fiestas de los trajes del país son tan fiestas de los tejidos y la industria textil, del país, buena parte de cuyo credito corresponde al espíritu de iniciativa de Da. Victoria L. de Araneta, principalmente; el Sr. Arturo de Santos, las Srtas. Conchita Sunico y Lulu Balmori; los Sres. Jack Hair y Leon Goldenberg; las modistas de Manila; las provincias textiles y, en gran medida, el Carnaval mismo. Hay que acreditar buena porción de la gloria a las modistas porque ellas son las que han redimido a los ternos y los tejidos del pais del ostracismo, la decadencia y el abandono lamentable en que se hallaban. Como que no tendria nada de extraño el que una o dos noches del próximo Carnaval, las arbitras de la moda nativa sorprendieren al público con otras creaciones tan hermosas como utilitarias en indumentos del país, como uniformes de alumnos de escuelas, vestidos de taller, toaletas de cocina, trajes de casa todos atrayentes, todos llevaderos, todos hechos de tejido del país.

Por lo que se refiere a la industria textil nativa, es ocioso decir que en la Feria Provincial del Carnaval, Iloilo, Ilocos Norte, Ilocos Sur, Mindanao, Baguio, Abra, Bulacan, Rizal continuan pacientemente con su producción de tejidos de algodon, de sinamay, de jusi, de piña. Pero, lo admirable esta en ver en Iloilo atemperando sus tejidos de sinamay al gusto y las exigencias de los presentes dias; a Baguio la Montañosa, y Mindanao imprimiendo modalidades up-to-date en sus productos textiles con la primera de estas provincias derivando el uso artistico del sinamay en el adorno inclusive del hogar.

Mas que todas, reclama su lugar Nueva Ecija que de productora eminentemente de grano, se ha revelado hoy en camino de multi-productora; de agricola que era y va siendo industrial, y de industria en industria se esta entrenando en la textil, en la producción de tejidos de algodon. Para que tantos esfuerzos constructivos, claramente proteccionistas no se malograsen, solo faltaria la acogida franca del público y, desde luego, el aliciente y el patronato de factores que, como el Carnaval, son esenciales en actividades fomentadoras de industrias.

Elementos de la Manila...

(Continuación de la pág. 7)
sús Obieta y señora, Alfredo Roa y señora, Eulogio Revilla y señora, Francisco Ortigas y señora, Valeriano Luz y señora, Pedro Siochi y señora, Alfredo Yatco y señora, Amador Constantino y señora, Constancio San José y señora, Honorio Musni y señora, Sixto de los Angeles y señora, Estanislaw Hernandez y señora, Teófilo Villongco y señora, Conrado Potenciano y señora, Fortunato Concepción, Feliciano Paterno, Felisa Lloret, Natividad Almeda Lopez, Isidra Chanco, Francisco Chanco, Irene Vda. de Herrera, Concha Vda. de Paterno, Angela Vda. de Papa, Concha Santos, Pacita Madrigal, María Osmeña, Macaria Madrigal, Remedios Navoa, Angelina Diy, Letty Roa, Adelisa Diy, Marta Albert y Eulogio Rodriguez y señora.

Como es asediado en el radio por...

(Continuacion de la pagina 6)
chas veces tiene que escaparse del estudio de la Columbia Broadcasting System por una puerta secreta pues en la puerta principal se agolpa el contingente cada vez más crecido de ardientes enamoradas. Hasta el numero de su teléfono particular es un enigma para todos pues no aparece en su nombre. Ni siquiera la estación en donde disemina sus interesantes peroraciones sabe el numero de ese teléfono.

Oid de labios del propio doctor algunas de las experiencias obtenidas en sus años de diseminaciones por radio. Traducimos de "Radioland":

"Hay todas clases de ellas" (de enamoradas)" y se han valido de medios tan fantásticos para ponerse en contacto conmigo que Vd. no podría imaginárselos. Una mujer de Brooklyn estuvo asediando a la Columbia Broadcasting System durante varios días hasta que los empleados de la estación la conocieron y nunca tuvo ocasión de hablarme. Finalmente hizo un viaje a otro Estado, New Jersey, llamó a la Columbia por teléfono de larga distancia, dijo que era parienta lejana mía, que había perdido el numero de mi teléfono y que quería ponerse al habla conmigo porque su hija acababa de morir. La Columbia no sabía mi teléfono. Pero nosotros llegamos a saber el de la mujer.

"Otras mujeres hay que pretenden conocerme personalmente y que simplemente acuden al estudio para hacerme una visita. Nos deshacemos de estas fácilmente. Uno de mis secretarios va siempre a entrevistarse con ellas. Desde luego que le toman a éste por mí, y así se descubre el pastel. De ordinario esta clase de mujeres no es perjudicial, y algunas de las de otras clases tampoco lo son, pero gran numero de ellas, segun ha descubierto mi abogado, podrían resultar muy peligrosas. Contamos con un servicio secreto propio y hemos comprobado todos los casos.

"Hay, además, otra clase enteramente diferente. Son mujeres que creen ser 'la pareja de mi alma', las que se imaginan que están enamoradas verdaderamente de mí y que abandonarían su casa y todo lo abandonable para casarse conmigo, y las que creen que no tengo bastante experiencia para resolver los problemas de otros y que necesito una consejera.

"He aquí el caso de una joven de Ohio. Me ha estado escribiendo todos los días durante cinco meses. Está 'convencida' de que somos 'compañeros de almas'. Dice que por las noches nuestras almas abandonan nuestros cuerpos y que ella me ayuda a preparar mis programas para el día siguiente porque su alma y la mía se reunen en un plano astral. Aparentemente es mujer de inteligencia. Escribe y critica mis contestaciones a los problemas, diciendo a veces que 'habíamos convenido anoche en dar una contestación diferente'. Esto no parecía nada peligroso hasta que una prima suya acudió al estudio repentinamente demandando que le dejaran verme. Afortunadamente en aquel momento dejaba yo el estudio por la puerta trasera y no se salió con la suya. Pero las cartas siguen llegando.

"Otro caso Durante un año estuve recibiendo cartas de una joven de diez y nueve años, desde Illinois, pidiéndome que fuera a su lado. Desde luego que nunca contesté a ninguna de sus cartas. Por ultimo, la semana pasada, recibí una carta que desgarraba el corazón diciéndome que su padre iba a echarla de su casa por estar enamorada de mí. Era una situación peliaguda. Le escribí una carta al padre para averiguar por qué su hija me escribía cartas de esa clase, y otra al jefe de policía del pueblo para conocer su vida en familia. El jefe de policía me dijo que su vida era excelente. El padre me dijo que su hija estaba medio paralítica. Esto explicaba su apasionamiento.

"Pero si estos fueran los unicos casos no tendría tantos cabellos blancos. He aquí el de esta mujer (mostrándonos un retrato de una colegiala muy atractiva vestida con su uniforme de graduación) que nos tuvo en vilo durante semanas. Tiene ahora sus treinta años, está casada, y espero sinceramente que se haya vuelto a unir con su marido en una ciudad de la costa del Pacifico. Hace unos tres o cuatro meses empecé a recibir de ella unas notas amistosas, nada personal, en las que me deseaba buena suerte y me decía cuánto le gustaban mis diseminaciones.

"De pronto llegó una carta muy incandescente, llena de amor. A esta siguió el anuncio de que había tenido un sueño y que en él le dijo el espíritu del mundo que ella era la escogida para interponerse en mi solitaria vida y confortarme. Ya no me ocupé de ella hasta que recibí una tercera carta anunciándome que con un gran sacrificio estaba realizando todos sus bienes, que esperaba obtener $12,000, que compraría un auto y que llegaría a Nueva York en donde nos casaríamos y viviríamos felices para siempre. Vino a Nueva York y se fué derechita al estudio de la Columbia. Un page le dijo que yo no me entrevistaba con nadie. Ella le dijo que yo la esperaba, que había venido desde el oeste para tener una entrevista conmigo. Habló tan persuasivamente que el page quedó hecho una pieza, aunque no convencido, hasta que él notó que yo había entrado en el recibidor y que había pasado junto a la señora sin que la misma me reconociera. Fué un lance apurado pero allí no terminó la cosa. Se fué a ver a mi gerente. Cuando se le dijo de buena manera, pero con firmeza, que era imposible entrevistarse conmigo, recurrió a la estratagema. Hubo misteriosas llamadas por teléfono, fingiendo que eran de amigos que necesitaban socorro y pidiéndome que acudiera a tal o cual cuarto en varios hoteles de la ciudad. Hubo telegramas y amenazas. Esto duró una semana, hasta que por ultimo se marchó de la ciudad, furibunda. Fué una de las peores semanas que tuvimos".

Y tratando de dar término a tanto asedio, el ya famoso Dr. Taylor le autorizo a su interlocutor, el Sr. Herbert Westen no solo para que publicara su retrato, sino para que dijera de él que no es una figura romántica, que es un hombre dedicado profundamente al estudio de los asuntos de la humanidad, que es hijo de un ministro, que tiene cuarenta y cinco años de edad, y que se le está cayendo el pelo (aunque no tiene ni uno de tonto). Y así, el hombre del misterio, el de "La Voz de la Experiencia", "El Hombre que Nadie Conoce" que fué el objeto apetecible de mariposas veleidosas, trata de que éstas dejen de molestarle. Y es de esperar que tarde o temprano lo consiga.

Maritima, Comercial e Industrial

NOTAS MARITIMAS

DE ALTA MAR E INTERINSULAR

BARCOS DE ALTURA

El EMPRESS OF RUSSIA llegará aqui mañana por la mañana procedente de Vancouver y puertos intermedios.

El vapor NEPTUN que llego ayer de Australia, sera despachado este dia para Hongkong.

El transpacifico PRESIDENT VAN BUREN llegará el proximo lunes procedente de Nueva York y puertos usuales de escala.

Procedente de Portland via Japon y China, el vapor CALIFORNIA arribará aqui el proximo lunes.

El vapor PREUSSEN fue despachado anoche para Hongkong, Shanghai, Kobe, Moji, Taku y Dairen.

BARCOS DE CABOTAJE

El vapor SORSOGON saldra esta tarde para Cebu, Zamboanga, Davao y puertos intermedios.

Esta tarde levara anclas el vapor ISIDORO PONS para los puertos de Panda, Currimao y Aparri.

Mañana es esperado en este puerto el vapor MAYON procedente de Zamboanga, Cebu e Iloilo.

Esta noche levará anclas el vapor LUZON para Cebu, Cagayan de Misamis y Bugo.

El vapor CHURRUCA saldra este dia para Tacloban, Catbalogan y Calbayog.

Precios en el mercado de Manila

De Mañeru & Co., Inc.

Sabado, 2 de Marzo de 1935

COPRA

	Precio por 100 K	
Corriente	P10.70—	P10.80
Buen Corriente	11.90—	12.00
Semi-resecado	12.50—	12.60
Resecado A	13.10—	13.20
" B	13.40—	13.50

ABACA Precio por pico

	Grado		
	AB	P15.25 -	P15.[illegible]
	CD	13.25—	13.50
	E	9.75—	10.00
	F	8.50—	
	G	5.75—	
	H	4.75—	
	I	6.75—	
	J-1	6.00—	
	S-2	6.75—	
	S-3	6.00—	
AS –	J-2	5.25—	
	K	4.25—	
	L-1	3.75—	
	L-2	3.25—	
	M-1	3.50—	
	M-2	3.00—	
	ML	2.75—	
	DM	2.50—	

Precio por fardo

Ovile	1	10.00—
"	2	7.50—
"	3	5 00—
Damage	1	11.00—
"	2	9.00—
"	3	5.50—
"	4	4.50—
Tow	1	6.75—
"	2	5.75—
"	3	4.75—
Canton No.	1	7.00—
"	2	5.50—
"	3	5.50—
"	4	4.50—
Manila Maguey No.	1	P.....—
"	2	3.50—
"	3	3.25—
"	4	2.75—
Surtido		3.50—

PRECIOS DEL AZUCAR

Marzo 2

El centrifugado de exportación de Manila, P7.00, Iloilo P7.00. Consumo local P8.00-P8.10.

PRECIOS DE LA CARNE

Marzo 2

Segun la oficina de comercio e industria los precios de la carne este dia fueron los siguientes

Cerdo primera P0.50-P0.55, segunda P0.45-P0.50 carne nativa primera P0.60-P0.65, segundo P0.50-P0.55 tercera P0.40 P0.45

Carne importada: primera P0.80-P0.90; segunda P0.70-P0.80; tercera P0.50-P0.60

PRECIOS DEL PETROLEO

Marzo 2

De la Socony-Vacuum Corp
Galio—P4.10 dos latas
Cometa P5.00 caja
White Rose P5.20 caja
De la Texas Co. Inc
Carabao—P4.10 dos latas

PRECIO DEL PETROLEO CRUDO

Petroleo Crudo Socony—P42.00 tonelada metrica.

Petroleo crudo Texaco P6.98 tambor de 50 galones.

PRECIO DE LA GASOLINA
De la Socony-Vacuum Corp.
Socony—P6.65 dos latas 0.16 litro
De la Texas Co., Inc.
Texaco—P6.65 dos latas 0.16 litro

Cotizaciones del Arroz

Marzo 2

Las transacciones del arroz esta mañana se hicieron con los precios siguientes

PRECIOS DE LA OFICINA DE COMERCIO
NUEVA COSECHA

ELONGELONG:	Nueva Cosecha
1.a clase	P4.85—P4.95
2.a clase	4.75— 4.85
MACAN:	
1.a clase	4.50— 4.60
2.a clase	4.40— 4.50

Pasajeros que llegan y salen

Por el BISAYAS, de Pulupandan e Iloilo:

Justo Cuaycong, Srta. Clarita Cuaycong, Neomi Castillo, Emilio de Henares, Claudio Aldecoa, Srta. Maria Mondragon, Sra. Julia Vda. de Ferrer, Srta. Loreto Ferrer, Srta. Conchita Hayaan, M. Yyeki, Juez Serafin Hilado, Julio Hilado, Emilio Rodriguez, Filemon B. Opao, Chan Lian Ong, G. J. Kennedy, Gil Montilla, Enrique de Leon, Srta. Ernestina de Leon, Srta. Enriqueta Lacson, J. Cuevas, H. R. Montalban, Jaime C. Tiampo, Sra. de J. Tiampo, Jose D. Villena, Miguel M. Gatuslao, Juan Gil, Sra. Maria Saenz Vda. de Gutierrez, Sta. M. Morgante, Amado M. Balanque, Jose A. Urquiola, F. Sasaki, Lucrecio Villanueva, Dy Bumpin, Chua Lian, Hermenegildo Pascual, Srta. Rosario de los Reyes, Srta. Cecilia Soberano, Cho Fang, Lim Ping, Sra. Emiliana Carbon, Roman Jacinto, Srta. Ramona Villartura, Sra. Otilia Jardalesa, Timoteo Jardaleza, Wong ng Kwai, Sra. Estrella de la Cruz C. Abatajo, Sra. de C. Abatajo, Antonio Sarmiento, Lope Rodriguez, Jose Laserna, Sra. Gaudiosa Roa, Romulo Bautista, Srta. Maria Paguntalan, T. Apamatsu, Yu Kim Yan, King Ong, My Yy Seng, Yen Seng, Ho Tay, Lee On, Domingo Alejandro, Srta. Rosita Diaz, Srta. Consuelo Diaz, Srta. Juanita Castañeda, Sra. Felisa de los Santos, Florentino Gatchalian, Sra. Mercedes Daban, Sra. Candelaria Serbo, Sinforoso Bolaño, Sra. Catalina Celis, Romualdo Celis, Magdaleno Sarmiento, Mario Pascual, L. Bustamante, Ong Long, Jose Paro, Domingo Camacho, Pedro Rua, Tiburcio Redoblado, A. Dones, Severo Grau, Srta. Josefa Olbigoso, Go Ing hang, Antonio Medel, Sra. Basilia Jaro, Sra. Felisa Amor, Srta. Maria Doclio, Jose Fuentes, y Sra. Fidela V. Tangaff.

Por el PREUSSEN, de Singapore: George L. Chilman y F. Landmann.

Por el NEPTUN, de Salamaua: Charles Banks y señora, y Miss H. Usaurou.

De Sandakan: Arthur Hunycutt y Dr. D. R. Kruger.

De Rabaul: Padre H. Nollen, Padre P. Ulrich y Rev. Dr. G. J. Vesters.

Por el PREUSSEN, Taku: Malvin S. Williamson y familia.

Para Kobe: Dr. Rudolf Wuerker y señora.

BANCO NACIONAL

Sabado, 2 de Marzo de 1935

Nueva York	G T	¾% pr
Nueva York	A la vista	⅝% pr
Londres	G.T.	2/0-7/16
Londres	A la vista	2/0½
Amsterdam	G.T	71⅛
Berna	G.T.	149⅝
Milan	G.T.	575
Paris	G T	740
Madrid	A la vista	139½
Singapore	G.T.	116¼
Japon	G.T.	57⅝
Shanghai	G.T.	80½
Hongkong	G.T.	97½
India	G.T.	134¼
Java	G.T.	70⅞
Hamburgo	G.T.	83
Peiping y Tientsin		79¾
Para retirar letras de cambio sobre E. U.:		
A la vista		1⅛% pr
G T		1¾% pr
Plata, Londres, Al contado		....
Plata, Londres, Remision		26-1/16
Plata, Nueva York		26-3/16
Descuento del Banco de Inglaterra		-
Plata en barra:		
Nueva York, Londres		4.81-50
Londres, Nueva York		4.82⅞

El azucar en Nueva York

(Cortesia de la American Oriental Finance Corporation)
AZUCAR MUSCOVADO EN NUEVA YORK
ANTIGUO CONTRATO No 1 (Base cubana)

	Jueves, Febrero 28		Viernes, Marzo 1.o			
Marzo	2.01—2.02	2.00—2.02	2.00—2.01	2.03—2.05	Gano	.03
Mayo	2.07—2 07	2.07—2.08	2.07—2.07	2.09—2.10	"	.02
Julio	2.12—2.12	2.13—2.14	2.12—2.13	2.15—2.16	"	.02
Sept.	2.17—2.17	2.18—2.19	2.17—2.18	2.21—2.21	"	.02
Dic.	2.22—2.24	2.24—2.25	2.23—2.24	2.27—2.27	"	.02
VENTAS: 5,000 toneladas			14,000 toneladas			

CONTRATO No 3
(Bajo el cual puede entregarse azucar filipino)

Marzo	1.98 Bid	1.99—1.99	1.98—2.00	2.01—2.03	Gano	.04
Mayo	2.07—2.07	2.06—2.07	2.06—2.07	2.09—2.09	"	.02
Julio	2.12—2.12	2.12—2.13	2.11—2.13	2.14—2.15	"	.02
Sept.	2.16—2.17	2.17—2.18	2.17—2.17	2.20—2.20	"	.02
Dic.	2.22—2.24	2.23—2.24	2.23—2.23	2.26—2 26	"	.02
VENTAS: 9,000 toneladas			21,000 toneladas			

VALORES Y ACCIONES

SABADO, 2 DE MARZO, 1935

DE FRANCISCO REYES

Plaza Moraga No 20 Telefonos 22013 y 23440

Sabado, 2 de Marzo de 1935

MINAS: ACCIONES	Vend	Compr.	Ventas
Antamok	.82	81	—
Atok Gold	.15½	.15	—
Baguio Gold Mining Co.	33½	.33	—
Balatoc Mining Company	39.00	—	—
Benguet Consolidated Mining	12.50	12.60	—
Benguet Exploration	.17	.23	—
Big Wedge	.11	.10	—
Equitable	—	.23	—
Gold Creek	.36	35	—
Ipo	1.20	—	—
Itogon	.38	37½	—
Suyoc	.25	.24	—
COMERCIALES E INDUSTRIALES			
San Miguel Brewery	—	85.00	91.00
Compañia Maritima	—	—	—
Botica Boie (Ord.)	—	—	—
Botica Boie (Pref.)	—	90.00	—
H. E. Heacock & Co (Ord.) (Pagado)	—	90.00	—
H. E. Heacock & Co (Pref.) (Pagado)	—	—	—
Philippine Education Company (Pref.) (Pagado)	—	—	—
Philippine Education Company (Ord.) (Pagado)	—	88	—
Philippine International Corporation	—	—	—
El Hogar Filipino 7%	—	—	—
La Urbana Liberadas "C" 8%	—	—	—
El Ahorro Insular	300	—	—
OBLIGACIONES:			
Central Azucarera de Tarlac	—	—	—
Pilar Sugar Central	—	—	—
North Negros Sugar Co.	—	—	—
M. E. Company Ltd	—	—	—
INDUSTRIA:			
Central Azucarera de Tarlac	—	100 00	—
North Negros Sugar Co	—	—	—
Pilar Sugar Central	—	120 00	—
Central Azucarera de Bais	—	—	—
Central Azucarera La Carlota	—	130.00	125.00
Central Azucarera Sara Ajuy	—	—	—
Victoria Milling Co Inc (Ord.)	100 00	70 00	62.00
Pampanga Sugar Co	45	40	48.00
Victorias Milling Pref	.89	80 00	—
Hawaiian Philippine	—	—	—
Kabankalan Sugar Co. Inc	—	140 00	—
Central Luzon Milling Co Inc	—	—	—
Talisay-Silay Milling Co Inc	—	—	—
Central Azucarera Mount Arayat Inc	40 00	80 00	—

DEL MANILA STOCK EXCHANGE

Sabado, 2 de Marzo de 1935

MINAS				
Abra Mining Co.	.50 V	—	—	—
Ambassador	.06½ V	.06	.06	.06½
Antamok G. M. C.	.81 V	.80	.80	—
Atok Gold M. C.	.15½ V	.15	.14	.15
Baguio G. M. C.	.33½ V	.33	33½	.33
Balatoc Mg. Co.	38.50 V	37.50	—	—
Benguet Consol.	12.50 V	12.40	12.50	12.50
Benguet Ex. Syn.	.16 V	.15½	.16	.16
Benguet Gold	11 V	—	—	—
Big Wedge M. C.	.12½ V	.12	.13	12½
Demonstration	.26½ V	.26	.26	.26
Equitable Ex. Co.	.25 V	—	—	—
Fortuna G. M. C.	10 V	—	—	—
Gold Creek M. C.	.37 V	.36½	.36½	.37
Gold River M. C.	.19½ V	19	19	.19
Goldwave Ex. Co.	.09 V	.08½	.09	.09
Ipo Gold Ms. Inc.	1.30 V	1.10	—	—
Itogon Mg. Co.	—	.70	—	—
Midas G Mg. Co.	—	70	—	—
Mineral Res. Inc.	—	.70	—	—
Salacot Mg Co.	.16 V	.15½	.16	.16
S. Mauricio M. C.	.18½ V	.18	.18	.18½
Shevlin G M C.	—	—	—	—
Southern Cross	—	—	—	—
[illegible] M C				
Suyoc Consol.	.25 V	.24½	.25	—
United Paracale.	.32 V	.31½	.30	31½
Virac Explo.	.14½ V	.13½	.14	—
Agno Placer	.05½ V	—	—	—
Mankayan	.10 V	—	—	—

TOTAL DE ACCIONES VENDIDAS
617,210
VALOR APROXIMADO
P145,440

AZUCAR			
Bacolod-Murcia	—	10.00	—
Bogo-Medellin Co.	—	—	—
Calamba Sugar (Com.)	—	—	$22⅔
Calamba Su. (7% Pref.)	—	—	—
Cebu Sugar Co.	—	—	—
Central Azucarera Bais	525	500	—
Cent. Azu. La Carlota	140	125	—
Central Azu. Tarlac	120	100	—
Central Luzon Mg. Co.	100	—	—

Hawaiian-Philip. Co.	—	—	—
Kabankalan Sugar Co.	—	—	—
Luzon Sugar Co	—	—	—
Mount Arayat Sug Co.	—	—	—
North Negros Sugar Co.	—	—	—
Pamp. Sugar Dev. Co.	—	88 00	—
Pilar Sugar Central	130	—	—
Talisay-Silay Central	—	11.00	—
Victoria Mil Co (Ord.)	—	—	—
Do Mil (9% Pref.)	—	—	—
BANCOS			
Bank of the P. I.	—	85.00	—
Chartered Bank	—	—	—
China Bank	—	47 00	—
Hongkong Bank (Hk.)	—	—	—
Do (Londres)	—	£137½	
Peoples Bank	—	—	—
BONOS			
Azucarera de Tarlac 8%	—	1000	—
North Negros 8%	—	—	—
Pilar Sugar 8%	—	—	—
COMERCIAL E INDUSTRIAL			
El Ahorro Insular 7% 7% 9% 10%	—	—	—
El Hogar 7%	—	—	—
Do Do 8%	—	—	—
Insular Drug Co.	7.75	—	—
Peoples Mort Inv Co	—	—	—
Do Do "B"	—	—	—
Do Do 7½% (Pref.)	—	—	—
Phil Education (Ord)	80 00	—	—
Do. Do. (Pref.)	50.00	—	—
Philippine Int. Corp	—	—	—
San Miguel Brewery	100	85.00	—
Heacock's (Ord.)	—	—	—
Pam Bus Co.	108	—	—
SEGUROS			
Filipinas	—	3600	—
Insular Life	—	360	—
Philippine Guaranty	—	360	—
Union of Canton	—	—	—
Canton Insurance	—	—	—

CAMBIOS DEL BANCO DE LAS ISLAS

Sabado, 2 de Marzo de 1935

Bar., Bilbao y Madrid	A la vista	139.50
España Provincias	A la vista	140.00
España Pueblos	A la vista	140.50
Londres	A la vista	24-9/16
Londres	G.T.	24½
N Y y S Francisco	A la vista	[illegible]
N Y y S Francisco	G T	[illegible]
Amoy	G.T.	80.00
Amsterdam	G.T	71.25
Amberes	G T	205.75
Bangkok	G.T.	98.25
Batavia	G.T.	71 00
Bombay	G.T.	134.50
Hamburgo	G.T.	119.75
Hongkong	G.T.	96.25
Kobe	G.T.	57.25
Milan	G.T.	575.00
Paris	G.T	740.00
Prague	G T	1130.00
Peiping y Tientsin	G.T.	79.75

Saigon	G.T.	139⅝
Shanghai	G.T.	80.25
Singapore	G.T.	115⅝
Sidney	G.T.	30¼
Vancouver	G T	[illegible]
Wellington	G.T.	29⅞
Zurich	G.T.	148⅞
TIPO DE COMPRA		
Barcelona	A la vista	136.25
Kobe ⅝	60 d|s L|C	55
Londres	A la vista	25-3/16
Londres	90 d|s L|C	25⅝
N Y y S Francisco	A la vista	200.00
N Y y S Francisco	60 d|s L|C	199 00
TIPO DE COMPRA:		
Nueva York	G.T.	481.75
Londres	G.T.	481.90
PLATA EN BARRA:		
Nueva York	1 Oz.	0.57⅛
Londres	1 Oz.	26-1/16

CAMBIOS DE MIGUEL PUJALTE

Sabado, 2 de Marzo de 1935

PLATA:		
Londres	26-1/16	26-3/16
Nueva York	56⅞	
LONDRES—Teleg.	2/0-9/16	P9.7710
a la vista	2/0-9/16	9.7710
N YORK Teleg.	¾% pr	
a la vista	⅝% pr.	
FRANCIA—Teleg.	7.40	
a la vista	do	
ESPAÑA—Teleg.	139½	
a la vista	139½	
Provincias	139½	

HONGKONG	97¾
SINGAPORE	114⅞
SHANGHAI	80⅝
INDIA	135
JAVA	71⅞
DOLLARS ESPAÑA	7.26
LIBRAS NUEVA YORK	481½
LIBRAS ESPAÑA	35.00
FRANCOS LONDRES	72.53
PESETAS NUEVA YORK	13.79
JAPON	57⅛
AMOY	80-7/16

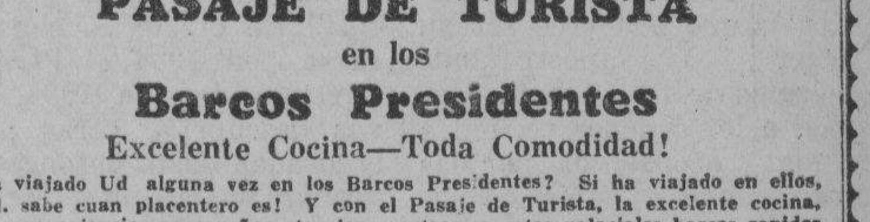

PASAJE DE TURISTA
en los
Barcos Presidentes
Excelente Cocina—Toda Comodidad!

Ha viajado Ud alguna vez en los Barcos Presidentes? Si ha viajado en ellos, Ud. sabe cuan placentero es! Y con el Pasaje de Turista, la excelente cocina, las conveniencias y pequeñas atenciones extras en estos palaciales barcos rapidos pueden disfrutarse a un precio grandemente reducido Investigue antes de planear su proximo viaje!

S. Francisco, Nueva York
LA RUTA "SUNSHINE"
via China, Japon, Honolulu
Pres. Wilson .. Marzo 9
*Pres. Hoover .. Marzo 20
Pres. Lincoln .. Abril 6
*Pres. Coolidge .. Abril 17

Europa, Nueva York
LA RUTA EXPRESA
via China y el Japon
Pres. McKinley .. Marzo 13
Pres. Grant .. Marzo 27
Pres. Jefferson .. Abril 10
Pres. Jackson .. Abril 24

*Completa el viaje en Los Angeles, haciendo empalmes inmediatos con otro "President" para Nueva York

Seattle, Victoria
Via Singapore, Colombo, Bombay, Suez, Napoles, Genova y Marsella
Pres. Van Buren .. Marzo 4
Pres. Garfield .. Marzo 18
Pres. Polk .. Abril 1
Pres. Adams .. Abril 15

Iloilo, Zamboanga, Cebú
S. S. MAYON

		Llegada a m.	Salida p. m.
Manila	Martes		2:00
Iloilo	Mier.	11:00	5:00
Zamboanga	Jueves	8:00	5:00
Cebu	Viernes	8:00	5:00
Iloilo	Sabado	7:00	2:00
Manila	Domingo	10:00	

ROBERT DOLLAR CO.
Agentes Administradores

M.E.C.D. 2016

Un gato pierde su "allowance" *por la* crisis

"Gobernadorcillo", gato mimado de Davis va deambulando hoy, pasando hambre a veces.-Memorias de sus dias de prosperidad.-Otros animales favoritos

"Gobernadorcillo", sorprendido en otra "pose" por el fotografo. Este tuvo que volver varios dias a Malacañang, porque el un tiempo gato favorito de Davis, teniendo que vagar hoy para comer donde puede, ya no esta a todas horas en el palacio, como en sus días de prosperidad.

Hay gatos y gatos. Aunque tienen sus legendarias siete vidas, y en esto se distinguen del "uni-mortal" ser humano, se parecen a este por lo menos, en que algunos tienen la buena estrella de "nacer de pie", como se dice vulgarmente, y a otros les cabe la suerte siniestra de salir a este mundo a rastras, como prestos ya a caer arrollados y pisoteados en sus andanzas en la vida.

Os presentamos a un gato de buena estrella... inicial, que las estrellas por mas buenas y mas rutilantes que sean, o quedan cubiertas por densas nubes alguna que otra vez, o pierden su brillo en eclipse mas o menos pasajero o temporal. Es el gato de Malacañang. ¿Le conoceis? Viviendo en la morada de los gobernadores, su nombre suena a funcionario ejecutivo, aunque de tiempos ya pasados. El gato de Malacañang se llama "Gobernadorcillo".

Un afecto poco conocido

El ¿por qué de este nombre? Para satisfacer vuestra curiosidad, tendremos que hacer un poquito de historia. Retrotraernos varios años atras, cuando Dwight F. Davis, el Gobernador de Filipinas amante del tennis y de los animalitos, ocupaba el sillon del jefe ejecutivo en Malacañang. Como amante del tennis, sabemos que el Gobernador Davis donó la copa que ostenta su apellido para torneos entre vilortistas mas destacados del mundo y en Malacañang, tuvo su gabinete de tennistas, y era no solo el mejor gobernador tennista sino también el mas fervoroso cultor de este deporte. Pero de su otro amor, su profundo afecto a pequeños animalitos, no ha trascendido mucho al público. Y de aqui esta pequeña historia.

Un gran señor de incognito

Cuéntase que un dia, viniendo de no se sabe donde, pero con evidentes deseos de tomar posesión y establecerse, llegó a Malacañang un gato. Si entre los gatos hay linajes, castas y alcurnias, se diria que el inusitado visitante era todo un Señor Gato, muy encopetado, y muy de sangre azul. Era alto, corpulento, como nacido para destacarse, para dominar. Tenia listas de color blanco y anaranjado, muy parecidas a la de un tigle, el Señor de las Selvas, con quien el Señor Gato, a juzgar por su prestancia y apostura señoril, debia tener un no muy remoto parentesco.

El Gobernador Davis fué de los primeros en advertir la presencia de su huesped no anunciado. El Señor Gato debia tener mucha confianza en si mismo, cuando en una visita asi, "de potencia a potencia", de Señor a Señor, prefirió ir de incognito, sin el marcial clangor de las trompetas de los heraldos, sin pajes ni lacayos, sin un caballero solo por escolta. Pero la confianza del Señor Gato en su propia personalidad no era infundada. El Gobernador Davis vio aquel aspecto marcial, aquel aire señoril, y comprendio que no era un gato ordinario, que no procedia del hampa o de la plebe del mundo de los gatos, y quedo prendado de el. Lo recogio, le dio albergue y comida; casi no se separó de él.

Le llama "Gobernadorcillo"

Un día en que el Gobernador entró en su despacho, el gato, su constante compañero, su incansable escolta, se adelantó al ver el sillon del Jefe Ejecutivo. Luego, como uno que reclama un derecho, una prerrogativa que sabe le pertenece, fue derechito al asiento y muy formalito y muy ecuanime, y con suma dignidad, se sentó. Davis quedó mirándole de hito en hito, con expresión de buen humor. Un nombre surgio expontanea, en su mente, "Gobernadorcillo".

Desde entonces, el gato solia sentarse en la silla del Jefe Ejecutivo en su despacho y cuando Davis llegaba a su oficina, le ponia sobre su mesa, donde "Gobernadorcillo" se quedaba a dormir mientras Davis despachaba asuntos de estado.

Gobernadorcillo esta de capa caida

Davis llegó a cobrar tanto cariño a este gato que durante su administración destinó un "allowance" de P3.00 al mes para la comida del animalito. Esta suma se sacaba de los fondos discrecionales del gobernador general. El gato disfrutó de este 'allowance' estos últimos años hasta que ultimamente, por la 'crisis' se tuvo que suprimir la partida. El gato come hoy si encuentra alguna comida restante en Malacañang, pero como el Palacio no tiene actualmente moradores, 'Gobernadorcillo' pasa muchas veces días sin comer. Apolonio, el popular Apolonio de Malacañang, apiadado de la suerte del gato, suele a veces abonar con su dinero propio el importe de la comida. El animal ha perdido ya su imperio de antes porque mientras Davis le hacia sentar sobre su mesa, hoy casi nadie le hace caso, excepto cuando le ve Apolonio que también le hace sentar sobre su mesa.

Otro animal favorito

Además de este gato, Davis tenia otro animal favorito, un mono. Este mono solia tener una nueva bola de tennis todas las que le regalaba Davis Gobernador siempre con bolas nuevas en su tidos de tennis en M ñang, usándolas para tres sets. Después de tido, Davis dejaba un para el mono y este, i do a su amo, solia jug con la bola. Asi tod tardes llegaba a ten bola nueva.

El gobernador o sus en sus ratos de ocio e lacañang, solian poner su hombre este mono. dia se le puso a este en la escalera del P que da al rio y cuand intruso trató de subir a lacio, se llevó un gran s porque el mono se ech bre él y por poco le mo

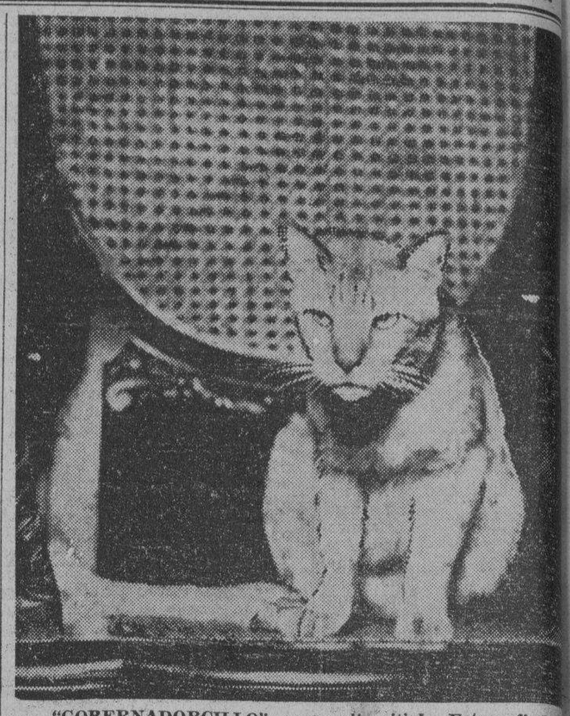

"GOBERNADORCILLO", en su alto sitial. Fotografiado asiento parecido al que solia ocupar, este gato favorito de ha perdido ya el aspecto señoril que antaño impresionara a tector. La depresión deprime moral y fisicamente... y el h si no es buena consejera, tampoco da belleza y garbo...

La satisfaccion de las necesidades morales e

(Continuación de la Pág. 14)

agobia y despedaza el corazón! Amémosla, pues, con toda la plenitud de nuestra alma, sea ella grande o pequeña, fuese rica o pobre, esté repleta de tesoros o cargada de miserias, toda vez que Dios nos la depara y destina para que la amemos, la sirvamos y defendamos, cual un hijo debo amar, servir y defender a su madre!

El bien público, fin supremo a que aspiran todos los gobiernos del mundo, fin también por el cual os consagrais afanosa y noblemente en vuestra Liga, no es otra cosa que la perfección de la sociedad. Y la perfección de la sociedad consiste, en último análisis, en la más adecuada y oportuna organización de todas las fuerzas vivas de un país o pueblo para promover el desarrollo simultáneo de las facultades mentales, morales y sensibles del mayor numero posible de individuos que componen o integran dicho país o pueblo. Y es por esta razón fundamental — entiéndase bien—que la satisfacción de las necesidades morales o de orden religioso sea tan esencial e imprescindible para la vida y estabilidad de un pueblo como el aporte de las actividades intelectuales o de índole material! Ambos ordenes de factores son terogénea, arranca principalmencomplementarios, alimentos vitales, esencialmente necesarios para la vida, salud, desarrollo y estabilidad de los pueblos! Y no se debe olvidar, pues, que una de las glorias más grandes y legítimas en el mundo es la de consagrarse por el bién de la patria, así como uno de los deberes más sagrados es el de conocer, amar y servir a Dios Nuestro Señor.

Maestra por excelencia

En la magna como ardua labor tendente a estabilizar el presente y encauzar el futuro de nuestro pueblo, labor en la cual todos estamos vivamente interesados, las actividades cívico-religiosas de vuestra asociación, la "Liga de Mujeres Católicas en Filipinas", llenan, en verdad, uno de los fines de elevada y extensa trascendencia colectiva.

La mujer, por ciertas cualidades a ella inherentes, esto es, por su innata bondad, por su sentido de previsión, por su devoción al deber y, principalmente, por su noble heroismo, ha sido, es y será siempre la gran educadora, la maestra por excelencia, con que Dios quiso dotar a la humanidad en su multiple condición como madre, como esposa, como hija, como hermana, o como simple ciudadana! La mujer, como madre, es quien suministra calor a su hijo, quién le enseña a alimentarse, a sostenerse, a dar los primeros pasos, a musitar las primeras palabras, a conocer el mundo y a discernir lo bueno de lo malo. Es ella, la madre, quien moldea el espíritu de sus hijos, e infiltra gradual y tiernamente en su corazón los primero destellos de la ciencia de las ciencias; el conocimiento de Dios! He aquí, como un profundo observador de las cosas humanas, fundándose en esta labor básica de la mujer como madre, pudo llegar a concebir aquella celebérrima y compendiosa sentencia, que asi reza: "'Sembrád un acto, y tendreís una costumbre; sembrád una costumbre y tendreís un hábito; sembrád un hábito, y tendreis un carácter; y sambrád un carácter, y tendreís toda la personalidad y el porvenir de un individuo". De la cual cabe inferirse legítimamente esta otra: "Tal madre, tal hijo", y, mejor, en forma más comprensiva, "Tales madres, tales ciudadanos".

Una evacuación extrana

Páginas enteras hay en la historia en que se relatan actos heroicos acreditados a las mujeres. Y uno de los que mayormente reflejan la abnegación y el heroismo, lo mucho que las mujeres cristianas pueden realizar en favor de la comunidad, fué aquel hecho que tuvo lugar durante el sitio de la famosa ciudad de Munich, o Munschen, uno de los baluartes del catolicismo, allá a mediados del siglo XII. El Emperador Aleman Conrado III, dirigia personalmente el asedio a la ciudad contra su famoso rival el Duque de Baviera, Enrique El Soberbio. Durante una corta tregua, y ya para caerse la ciudad en manos de los sitiadores, ciertas mujeres, suponiendo, tal vez, el rigor con que serian tratados los varones todos, se presentaron ante el Soberano, y con lágrimas en los ojos, le suplicaron que se las permitiese a todas salir de la ciudad con la carga que cada cual pudiese llevar consigo; a lo que el Soberano nada objetó, creyendo que no seria de consideración la carga que una mujer podria llevarse. Pero, cual fué la sorpresa y el asombro de los sitiadores cuando vieron que las mujeres abandonaban la ciudad, unas tras otras, con una carga humana; esto es, cada cual con su marido, su hermano, su hijo, o, tal vez, su amigo sobre sus espaldas, en tal forma que la ciudad quedaba practicamente evacuada. Conrado III, apreciando el fondo nobilísimo del acto realizado por las mujeres, no sólo perdono a éstas, sino que extendió la misma gracia al mismo Duque de Baviera.

De una sola madre

Difúndanse, pues, por nuestras tierras las ventajas y excelencias de la cultura y civilización sobre bases de la unidad nacional. Procuremos, por todos los medios a nuestro alcance, y con la decidida y eficaz ayuda de las mujeres católicas en Filipinas, que, antes que de Luzon, Visayas o Mindanao; antes que Tagalos, Visayos, Bicolanos, Ilocanos, Pangasinenses, Pampangos, Zambaleños, o Ibanag, séamos todos hermanos, hijos de una misma tierra, hijos de una misma madre! Promuévanse las actividades docentes; ábranse colegios e institutos vocaciones; explótense debidamente las riquezas de nuestro suelo; fomentense la agricultura, las industrias y el comercio; más, no debemos olvidar de simplificar nuestras costumbres—distinguiendo las necesidades de las conveniencias—y, sobre todo, no nos olvidemos de adjustar nuestra conducta, nuestro modo de vivir, nuestras relaciones recíprocas, al espíritu de aquella ley de oro: "Ama a tu projimo, como a timismo"; moral sublime que arranca de aquella fé nacida al pié de la cruz hace mil novecientos dos años; fé que ha venido poblando la tierra de vírgenes, mártires y santos; fé instituida en la tierra sobre la roca de Pedro, roca inconmovible ante los embates del tiempo, inderrocable en medio de las tempestades de la vida, toda vez que descansa sobre las palabras del Divinc Maestro: "Tu es petrus, et super hanc petram aedificabo ecclesiam meam, et portae inferi non valebunt adversus eam".

Y, en confirmación de la bilidad y solidez de la Santa de Pedro, permitidme, par minar, que os recuerde los testimonios más doc que la Historia nos ofrece: a fines de la Edad Media por el año de Mil cuatroc dos, cuando Bayaceto I. ap do El Rayo, engrcido por l petidas victorias que obtu y llevado del odio feróz a los tianos, dijo: "Yo daré pie mis caballos en los altares d Pedro de Roma". Que insen La Divina Providencia, que pre vela por su Iglesia, envi tra él a Tamerlán, y, poco pués, muy poco después, c cientos mil hombres mordi polvo en Ancira, y el mism yaceto era condenado a ser estribo al vencedor para m a caballo!

Situación alarmante

(Discurso de bienvenida Natividad Almeda Lopez en Convención Anual de la L Damas Católicas.)

Ilustrísimo Monseñor Deleg Damas y Caballeros:

Es, ciertamente, para gran placer al par que u honor poderos dar la bien en nombre de la Directiva Liga de Damas Católicas convención. No necesito la importancia de que se reunidas tantas damas más representativas de las rentes regiones del Archip Filipino para adoptar res nes tendentes a elevar la de conducta y el régimen da que él pueblo filipino va guir en plena aproximació Gobierno de la Mancomun

Hay, ciertamente, para marse ver como, a medid vamos aprovechándonos conveniencias del radio y d roplano, vamos perdiendo vor religioso que nos le nuestros padres. Inclusive quienes se vanaglorian d ateos y de negarla existenc otra vida mejor, donde ar mia al justo y se castiga al A ello se deba, quizás, el q nuestros días haya mayor ro de crímenes y de suicidio antaño. El hombre imbuid el temor de Dios, dificilmen convierte en criminal o en cida. Su fé le frena en su petus y arranques pasionales dá la resignación cristiana afrontar las mayores adver des de la vida.

Solamente el hombre di nado en el yunque del dolo brá condolerse de la des ajena y sacrificarse por ser próximo. Ello es lo que hace la vida valga la pena de v y no precisamente la prospe material ni los honores triunfos, ni el logro de nue aspiraciones, pues mientra sufrimientos purifican el es y enaltecen el alma, los pla y la vida regalada y licencio gradan y envilecen al hom le rebajan al nivel de los irracionales.

Mientras tenemos a nue hombres velando por los pr mas de Estado, impongan las mujeres el deber de afi en nuestros hogares aquel vor religioso de nuestros an sados y de inculcar en nue hijos las virtudes de la hon sidad, tolerancia y caridad, harán de ellos, en el dia de ñana, dignos ciudadanos y delos padres de familia.

Del Trono *de la* Mayoria *al* Corazon *del* Pueblo

(Continuación de la Pág. 11)

proceder que deparaban para Roxas. Faltaba cualquiera chispa para que semejante estado explosivo se encendiera y estallara en proporciones que solo Dios sabía cómo se hubiese desarrollado. Cuando mas aquel drama lindaba con la tragedia; cuando escaños y galerias estaban a punto de colisión violenta, desde el estrado, sonó, serena e insinuante, una voz, se sobrepuso a toda clase de apasionamientos, diciendo a la ingente masa airada de las galerías: "¡Amigos, amigos queridos de las galerías! Aquietaos por favor, dejad que la Cámara proceda como la aconseja lo que ella cree ser su deber". Y, apostrofando enérgico a la policía que, dócil a los órdenes recibidas y mal aconsejada por las prevenciones, habia irrumpido dentro de la misma Sala de Sesiones, en son hostil al público: "¡Fuera de aqui la policía! ¡Fuera de aquí la policía! Todavía presido la Cámara y, como tal, ¡yo respondo del orden en la Sala!" La gente se aquieto; la policía se marchó, la Sala de Sesiones misma respiró. Roxas, ya sin autoridad, hizo valer a la autoridad. Roxas, en el instante mismo de caer, se mantuvo muy alto. Roxas, destituido como speaker, fué entronizado como caudillo.

Como hacendista fiscalizador

De entonces aca se fue acentuando su analogía con Napoleón, descubriendo en su extrañamiento por la mayoría las múltiples facetas, a cual mas preciada, de su valer diamantino. Sus constituyentes ratificaron en él la confianza en 1934, como representante en la X Legislatura, como delegado a la Constituyente y dentro de ambas en capacidad de fiscalizador. ¡Qué fiscalización la suya! Tal fué que del propio partido fiscalizado logró espontaneamente arrancar un reconocimiento elocuente, compendiado en este juicio altamente ponderativo y expresivo: "¡Nunca el país ha tenido una labor fiscalizadora de tanta fuerza y eficacia!" En efecto, al considerarse en 1934 el Plan de Presupuestos de 1935, Roxas descubrió otras dotes ignoradas hasta entonces, al probar plenamente que poseía, en igual grado de suficiencia, dotes de político y de hacendista, de estadista y de financiero, de dirigente y administrador de intereses públicos. Sus criticas, desde la materialidad de la presentación del "budget" hasta el derecho de información plena del público en cuestiones presupuestarias; desde el entrevisto problema monetario de Filipinas con la devaluación del dolar hasta la procedente aplicación de los fondos excedentes en la promoción del bienestar público; desde la política de fomento de las industrias nacionales hasta la manipulación adecuada del incipiente malestar social, hanle acreditado tanto o más como simple miembro que como dirigente de la Cámara.

Su labor en la Constituyente

Se inauguró la Asamblea Constituyente y la actuación de Roxas en esta guardó cabal paralelo en utilidad, esplendidez y efectividad con la suya en la Cámara de Representantes. En ambas mereció pleno reconocimiento por parte de la mayoría y la minoría, con la única diferencia de que Roxas, en la Cámara, quedó consagrado como caudillo indiscutible de la minoría y, en la Constituyente, como tal caudillo de la minoría y, además, como colaborador destacadísimo de la mayoría. Su contribución a la obra de la formulación de la Ley Suprema de las Islas, en preceptos y articulado, en capítulos y conjunto, consta en los trabajos de comités y en la labor de la misma Asamblea. Para tener idea de ella bastaría decir que Roxas es miembro de rango del Comité de Ponencia, del Sub-Comité de Siete y del Comité de Estilo sobre los cuales gravitaran en gran escala las responsabilidades mayores de la tarea constitucional. Como si no fueran bastantes tantos merecimientos, todavía correspondió a Roxas la ponencia de muchos preceptos de importancia con la defensa de muchos otros contra enmiendas sostenidas con vigor por número respetable de votos. Aquí es de justicia hacer constar que, con Roxas, compartieron en tales tareas, los Laurel, Briones, Francisco, Romualdez, Singson Encarnación, Locsin, Cuaderno, Benitez, Perfecto, Palma, Cuenco, bien como miembros del Sub-Comité de Siete, bien como presidentes de Comités, con el propio presidente Recto, de la Asamblea Constituyente.

Rectilineo y sereno en otro momento de prueba

A falta de uno, tres broches de platino afianzaron la meritísima y eficaz actuación de Roxas en la Constituyente. Uno se puso de relieve con la respuesta dada por la fuerza de la minoría, sobria en cantidad pero rica en calidad, que el acaudillaba, al llamamiento hacia una labor constitucional de conjunto, sin líneas divisorias de partidismo ni sectarismo. En este respecto, su actuación fué cabal, brillante, decidida, de lo más laudable. Uno vino con la dirección de las deliberaciones de la Asamblea, encomendada a Roxas por el presidente Recto, precisamente en la última jornada a la que amagaban sordas marejadas. Su actuación en tal momento de prueba, no sólo se moldeó dentro de un cauce rectilíneo y sereno, sino que, más todavía, se caracterizó por lo feliz, fecunda y expeditiva. No faltaban, no, motivos de preocupación. En la masa de delegados palpitaban, afanes e inquietudes por lo que pensarían de cada cual los constituyentes, por lo que convendrían a intereses de clase o de personas, de distrito o de localidad, afanes e inquietudes que, mal afrontados, hubiéranse resuelto, como el caso de Cabili, en alguna sonada de tan lamentables consecuencias, pero de mayores proporciones. Y Roxas supo, no sólo afrontarlos, sino mejor aún, capearlos con habilidad y acierto nada ordinarios. Asi la Constitución quedó aprobada en su totalidad, sin tropiezos ni incidentes serios, a la fecha y la hora convenidas.

Su participación en la Misión Legislativa

El tercero de los broches de platino en la actuación de Roxas se destaca con su participación en la Misión Legislativa y en el Comité de la Constituyente, para hacer entrega formal al Presidente de los Estados Unidos y obtener del mismo la aprobación de la Constitución de Filipinas. ¿Por qué le habrán a Roxas reclamado allí? La malicia y el sectarismo, la inadaptabilidad y la envidia dirían que a Roxas le han colocado en esa conjunción para *librarle de un fracaso*. Cierto, poseyendo indiscutibles méritos para la delicada labor que se le confía, Roxas hubiera fracasado de haber sido ignorado, del mismo modo que hubieran estado en el lugar de Roxas en la Misión, sectarios y maledicentes, inadaptables y envidiosos habrían sido un desacierto solemne y un fracaso colosal. Roxas fué lo que fué en la Cámara y en la Constituyente, es lo que es en la Misión Legislativa y en el Comité Constitucional, por lo que vale, por lo que se merece, por lo que ha logrado ya, por lo que todavía ha de lograr. Es el designio irrevocable del Destino, es el curso de la Historia, sobre que no prevalecerá toda malicia, todo sectarismo, toda envidia del hombre. Roxas no hace sino seguir la luminosa trayectoria en que le han encauzado sus propios merecimientos, y, a menos que el Destino le depare otra suerte, la suya será, probablemente, la de sucesor inmediato del primero de la serie de Primeros Magistrados del futuro gobierno bajo la Ley de Independencia y la Constitución de Filipinas.

M.E.C.D. 2016