1A SECCION 1

SERVICIO DE ASSOCIATED PRESS Esta queda autorizada para usar nuestro servicio y noticias de información.

Servicio exclusivo de la Agencia «Havas» y del «Herald Tribune, de New York.

DIARIO DE LA MARINA

El DIARIO DE LA MARINA es el periódico más antiguo de Cuba. Fué fundado en el año mil ochocientos treinta y dos.

Servicios especiales de España. — Hilo directo con New York y recepción directa por radio de otros servicios.

1A SECCION 1

AÑO CVII.—NRO. 242. ACOGIDO A LA FRANQUICIA POSTAL LA HABANA, MARTES, 10 DE OCTUBRE DE 1939.—STOS. FRANCISCO DE BORJA Y LUIS BELTRAN TIEMPO PARA HOY: VARIABLE PRECIO: 5 CENTAVOS

Alternaron las fuerzas germanas en el frente occidental los disparos de cañón con frases del discurso de Hitler

Dícese que una escuadrilla de aviones alemanes y barcos británicos han librado una fuerte batalla

El fuego de la artillería se intensifica a lo largo de ciento veintiséis klms.

A los cañones emplazados en las posiciones conquistadas por los franceses al principio de las hostilidades, hoy se han añadido masas enormes de baterías ligeras y pesadas

A AMBOS LADOS DE LAS LINEAS SE HAN CONCENTRADO MILLONES DE HOMBRES E INMENSO MATERIAL BELICO

La artillería alemana parece haber cambiado de táctica, pues sus baterías han funcionado activamente con el fin de silenciar las francesas situadas detrás de las líneas

PARIS, octubre 9 (Por Axel de Holstein, corresponsal de la Agencia Havas).—Esta noche era muy intensa la actividad de las patrullas en el frente del Mosela al Saar, llegando al máximo en sectores bien definidos como el del Mosela y el de Blies. Al mismo tiempo, el tiro de artillería se hace más violento en muchos lugares de la frontera, en una extensión de 160 kilómetros. Parece repetirse la situación que existió en los primeros días de las hostilidades, cuando las tropas francesas cruzaron la frontera alemana en numerosos puntos, avanzando en busca del contacto con el enemigo, a todo lo largo de la línea del Rhin al Mosela. Mas el carácter de las operaciones no tiene comparación entonces y ahora. De un lado y otro, las fuerzas ocupan posiciones tácticas previamente fijadas, y cuyos elementos de fortificación permanente, han sido fuertemente consolidados por obras de campaña. Además, la artillería ha aumentado mucho, debido a que a las piezas emplazadas en las fortificaciones referidas, se han sumado masas enormes de baterías ligeras y pesadas.

Esto, sin hablar de las tropas. En los territorios que se extienden a cada lado de la línea, la movilización francesa, en uno, y los transportes alemanes, en el otro, han causado que en las cinco semanas transcurridas, se haya logrado concentrar millones de hombres y millones de toneladas de material de guerra, ametralladoras, cañones de todos los calibres, explosivos de todas las clases, en cantidades como jamás se soñó siquiera en la historia militar del mundo, ni aún en los días de las más terribles batallas de la Guerra Mundial.

Las semanas que han pasado desde el 3 de septiembre, han sido especialmente preciosas para el Gran Estado Mayor francés, que ha tenido ocasión, realizando frecuentes relevos, para foguear a un gran número de unidades diversas. Además empleando para ello las pequeñas acciones locales, ha podido experimentar ciertas armas técnicas cuyo uso provocó numerosas controversias entre los expertos, en los tiempos de paz. De esa manera se ha podido comprobar que los carros de asalto franceses tienen excelentes condiciones de solidez y movilidad A pesar del uso intensivo por el enemigo del arma más peligrosa para esa clase de máquinas de guerra, o sea la mina, el número de carros puestos fuera de combate hasta ahora, es muy reducido.

Los alemanes instalaron magnavoces en el frente para que los soldados franceses oyesen el discurso de Hitler

PARIS, octubre 9 (AP).—Un triunfo francés en el mar se anunció esta noche en el comunicado del Alto Mando, donde se dice que un patrulla naval francesa ha atacado a un submarino enemigo con éxito. El comunicado de esta noche informa también que ha habído gran actividad por parte de las patrullas enemigas entre el Mosela y el Sarre.

Los observadores militares informan que los alemanes están empleando unidades, tan grandes como compañías, en esos ataques, los que son apoyados por unidades de ametralladoras y anti-tanques.

Los observadores franceses consideran que todavía es muy pronto para poder decir si la esperada ofensiva alemana se encuentra ya en vías de hechos, pero el comunicado deja poca duda acerca de que se están librando ya las acciones más fuertes de la presente guerra.

La artillería alemana ha cambiado de táctica y esto se interpreta por los observadores en sentido de que los alemanes han iniciado una ofensiva limitada. Las baterías alemanas, por vez primera, han tratado de silenciar a los cañones franceses situados detrás de las líneas del frente.

Hasta ahora la artillería germana se había limitado a tratar de impedir los avances de los franceses.

Daladier contestará a Hitler

Créese por los observadores que es probable que la ofensiva alemana comience dentro de tres semanas, a menos de que el tiempo lo impida. Tal ofensiva, se añade, se limitará a los objetivos que los alemanes puedan tomar rápidamente.

En el frente político, el Primer Ministro Daladier está dispuesto a trasmitir mañana su contestación al discurso de paz del Fuehrer Hitler. Los círculos políticos esperan que Daladier ponga de relieve en su discurso la negativa de Francia a discutir ninguna condición que envuelva el reconocimiento de la partición de Polonia.

Daladier hablará a las ocho de la noche de mañana, por radio.

Mientras tanto los franceses admiten que los alemanes han "bombardeado" sus líneas en el frente occidental con partes escogidas del discurso de Hitler.

Los alemanes mezclaron las palabras con las balas, dicen los franceses, aunando series de bombardeos verbales, por medio de magnavoces instalados en las trincheras, con ataques de la infantería.

La oficina del Primer Ministro francés anunció que Daladier tenía el propósito de hablar mañana por radio, después de la conferencia que celebró con el Generalísimo Gamelín.

Los alemanes usaron por vez primera magnavoces en el frente—técnica usada en la guerra civil española—para trasmitir a los franceses distintas partes del discurso del Fuehrer.

Los cañones pesados alemanes interrumpieron el bombardeo de las posiciones francesas cuando comenzaron a funcionar los alto-parlantes, a fin de que los franceses recogieran todas las palabras de Hitler.

La nueva crecida del Rhin amenaza inundar una sección de la línea Siegfried

LONDRES, Octubre 10. (martes). (Havas).—El «Daily Mail» publica en su edición de hoy un mensaje de su corresponsal en Basilea (Suiza) informando que la Línea Siegfried está nuevamente amenazada por las inundaciones. La crecida del Rhin, consecuencia de las grandes lluvias, está inquietando al Estado Mayor alemán. Los aguaceros han sido continuos desde hace ocho días, y muy copiosos para esta época del año. El caudal del Rhin ha subido ya 63 centímetros, y sigue subiendo. Informes llegados a la frontera suiza dicen que ciertas secciones de la Línea están en peligro de inundarse.

Hace dos meses que, por segunda vez en el año actual, los soldados franceses en Estrasburgo y su zona, vieron cómo las tropas alemanas, al otro lado del río, trabajaban para salvar las fortificaciones. Posteriormente fueron destruídos una serie de blocaos y casamatas, para construírlos en posiciones más elevadas.

Cayeron hoy más obuses que nunca

NUEVA YORK, Octubre 9. (Exclusivo).—Rumores de armisticio circularon hoy en París, telegrafía Kenneth T. Downs al «Journal» hoy.

Dicho despacho está en contradicción con otros que afirman que los arrestos de comunistas y otros propagandistas de «paz a cualquier costo» han continuado.

Kerr, en el «Herald Tribune», dice que la «ofensiva de paz» se reflejó en dos formas en el frente hoy. Primera, en un bombardeo retórico mediante «altas voces» en las trincheras, con oradores leyendo en francés párrafos del discurso de Hitler, y segundo, con un bombardeo de artillería intenso. Dice que cayeron hoy más obuses que en toda la semana anterior.

Refiriéndose a la nueva artillería alemana, revela que los alemanes han traído a sus posiciones avanzadas un gran número de morteros de trinchera, portátiles y de corto alcance; pero de gran precisión y de construcción económica.

«Millares de obuses cayeron hoy», dice, aunque hasta ahora los alemanes sólo habían disparado un centenar al día.

Cuatro aviones ingleses realizaron un vuelo de reconocimiento a lo largo de la frontera alemana

LONDRES, Octubre 9. (Havas).—Por primera vez, cuatro aviones ingleses han realizado un vuelo de reconocimiento, en pleno día, a todo lo largo de la frontera alemana, desde Francia hasta el Mar del Norte. Los aparatos fueron enviados por el mando para investigar informes recientísimos, recibidos por el Estado Mayor, del otro lado de la frontera: evacuación de grandes ciudades, enormes movimientos de tropas alemanas cerca de Aquisgran (Aachen), concentraciones de inmensos contingentes, construcción intensiva de fortificaciones cerca de la frontera de Luxemburgo, y otros, todos interesantes.

Los resultados del vuelo de reconocimiento británico, son estudiados esta noche por los expertos. Se cree que la serie de fotografías tomadas por dos de los aviones, serán de gran valor. Las máquinas despegaron por parejas, de un aeródromo a retaguardia de la Línea Maginot. Los dos primeros, encontraron mal tiempo y a veces tuvieron que volar a seis mil pies de altura. Pasaron junto a la extremidad meridional del territorio de Luxemburgo, en momentos en que lar artillería francesa bombardeaba las proximidades de la Línea Siegfried, y de allí iniciaron sus observaciones, «saltando» de un campo de nubes a otro.

En Coblenza los artilleros anti-aéreos alemanes, escucharon su aproximación, e inmediatamente abrieron fuego, probablemente controlando éste, en cuanto a dirección y distancia, por los registros de los detectores acústicos. Al parecer las baterías enemigas telefonearon a toda la frontera la presencia de los aviones ingleses, pues cuando éstos llegaron sobre Sigburg, les esperaba otro «barrage» de proyectiles anti-aéreos. Los aparatos no fueron tocados por los proyectiles, y continuaron a lo largo de la frontera belga, hasta Aquisgran. Pronto vieron el Rhin desviarse y desaparecer en Holanda. Desde ese momento las malas condiciones del tiempo hizo imposible el reconocimiento. Los cuatro aviones volaron sobre las costas alemanas, evitando cuidadosamente las de Holanda, y fueron a aterrizar seguramente en el aeródromo británico en que eran esperados.

Hitler mandará las tropas

PARIS, Octubre 9. (Exclusivo).—En un despacho de Suiza (L-Oeuvre» dice hoy que Herr Hitler llegará al frente occidental esta semana para encargarse del mando de sus fuerzas y que su brazo ejecutor será el Mariscal Goering, quien iniciará la guerra «relámpago» que distinguió a la campaña alemana en Polonia.

Un barco alemán y dos ingleses harán contacto en breve

El choque puede ocurrir cerca de Panamá y pone a a prueba el reciente pacto

CIUDAD PANAMA, octubre 9. (Havas).—La zona de seguridad americana fijada por la Conferencia de Panamá puede recibir su «bautismo de fuego» si el vapor alemán «Havelland», de 6,334 toneladas, que zarpó la noche del domingo de Punta Arenas (Costa Rica), hacia Panamá, encuentra a los cruceros ingleses, del tipo Achilles, que patrullan el Pacífico.

No se cree en esta capital que Inglaterra reconozca una zona marítima que se extiende trescientas millas océano adentro. Por otra parte, hasta el momento el Gobierno de Londres no ha contestado la comunicación que le dirigió, así como al de París, el presidente Arosemena, en nombre de la Conferencia Interamericana.

(Por el hecho de que el vapor «Havelland» tomó a bordo mucho combustible para motores Diesel, se tenía la impresión de que su finalidad era abastecer a los submarinos de su misma nacionalidad que puedan encontrarse en el Pacífico. Sólo se sabe que el buque zarpó de Punta Arenas el domingo. No se ha vuelto a tener conocimiento de su paradero).

«MUY BUENA PUNTERIA», EXCLAMO EL CAPITAN DEL «COURAGEOUS»

LONDRES, octubre 9. (Exclusivo). St. John Ervine, el dramaturgo inglés, relata que el capitán William Makeig Jones, del hundido buque porta-aviones «Courageous», sólo pronunció una frase cuando su barco fué torpedeado por un submarino alemán.

«¡Muy buena puntería!»

Según cuenta en un carta al «London Times» el dramaturgo, el capitán estaba en el puente del «Courageous» con un marino de la división de señales. El buque al recibir el golpe se fué de costado inmediatamente y Jones tuvo que asirse a la baranda para no caer al agua. Volviéndose hacia el marinero, le dijo: «¡Muy buena puntería!»

Entonces le ordenó que tratara de salvarse y él quedó en el puente, donde bajó al fondo del mar junto con su barco.

LAS NACIONES NORDICAS Y BALTICAS SE UNEN ANTE EL PELIGRO SOVIETICO

Solicitan créditos para los gastos de la Constituyente

La petición la formula el Tribunal Superior Electoral. Hacen falta 200,00 pesos

El doctor Luis Machado, presidente de la Asociación Nacional del Turismo y el señor José Cidre, miembro directivo de la misma, visitaron al Jefe del Estado para hacerle entrega de una exposición en la cual relacionan la labor de ese organismo, encaminada a intensificar la atracción turística.

El memorándum señala algunas necesidades de la Corporación y propone medidas—con la ayuda económica consiguiente—para hacer más efectivas las corrientes de turistas hacia Cuba.

La Directiva de la Corporación viene funcionando provisionalmente, esperándose a que el Jefe del Estado escoja a los nuevos miembros de la misma y designe a la persona que habrá de presidirla durante el período correspondiente.

El doctor Machado estima que hasta ahora, ha desempeñado una larga tarea en la Corporación y no aspira a la reelección.

Añadió que el Jefe del Estado se disponía a hacer a los periodistas importantes declaraciones sobre el problema turístico.

Demanda créditos el Tribunal Superior Electoral

Los magistrados señores Francisco Llaca Argudín, presidente del Tribunal Superior Electoral y Delio Silva, Manuel Caíñas, Juan Carlos Andreu y Ricardo Duval, miembros de ese organismo visitaron al Jefe del Estado.

Durante la conferencia le hicieron entrega de una exposición en la que solicitan determinados créditos, que estiman indispensables a los preparativos de los comicios para la Asamblea Constituyente, próxima a celebrarse. Los créditos ascienden a cien mil pesos para el pago de personal y cien mil pesos para la impresión de boletas.

El Presidente de la República prometió atender su petición.

A la entrevista concurrieron los Secretarios de Hacienda, doctor Ochotorena y de Gobernación señor Félix del Prado.

El coronel Laredo Bru está estudiando con el doctor Ochotorena los medios de satisfacer las demandas del Tribunal Superior Electoral.

Reverenciemos este día que evoca la epopeya del 68.

Comulguemos en el altar de la República recordando que un día como hoy, hace justamente 71 años, un grupo de cubanos, dirigido por Carlos Manuel de Céspedes, juró libertar la Patria o morir en el empeño.

Tengamos presente a toda hora el gesto inmortal de aquellos hombres que pusieron toda su fe y su esperanza toda en los destinos de una nación soberana y grande por el amor de sus ciudadanos.

No olvidemos un solo instante, aquel otro instante en que el glorioso paladín de Yara enarboló la enseña de la estrella solitaria para mostrar a las generaciones cubanas de entonces el camino del deber.

Al contemplar a la distancia de 71 años aquel hecho imperecedero se agiganta más y más en la memoria el puñado de patriotas que lanzó a los vientos de la campiña cubana el grito enorme de «libertad o muerte».

Y sobre ese grupo, como en un pedestal, se acrece la figura prócer de Carlos Manuel de Céspedes: el mambí de Yara, el vencedor en Bayamo, el Presidente de la República depuesto por la incomprensión y las pasiones, el maestro, que ya despojado de su cargo, enseñaba a leer a los niños en San Lorenzo; al valiente que, tras luchar denodadamente contra el enemigo que lo cercaba, acude al suicidio antes que entregarse prisionero...

¡10 de Octubre!

Germen de dignidad, de derecho, de abnegación, de libertad.

Reverenciémoslo.

Reitera el Presidente en otro mensaje las facultades que solicitó para las medidas de protección de la economía

Deben establecerse, dice, regímenes de emergencia para salvaguardar de los efectos de la guerra, el azúcar, el café, el tabaco y la ganadería. Consideraciones que hace

En la Cámara de Representantes se recibió ayer un mensaje del señor Presidente de la República en el cual reitera las demandas formuladas en su anterior de fecha 8 de septiembre. En dicho documento el Jefe del Estado reclamaba facultades que le autorizasen a adoptar medidas de protección y defensa de la economía nacional.

En este nuevo mensaje el señor Presidente dice que la urgente solicitud que formula es producida por la confusión que el desenvolvimiento del conflicto europeo mantiene en el horizonte de la producción y el consumo de los más indispensables elementos de vida.

Añade que esa situación peculiarísima "le obliga a solicitar del Congreso la adopción de medidas que, contemplando las cuatro grandes fuentes básicas de las industrias azucarera, la ganadería y sus derivados, el café y el tabaco, establezcan regímenes de emergencia que las salvaguarden de las oscilaciones, confusión e inseguridad que sobre ellas proyecta la guerra europea".

En lo que al azúcar se refiere, precisa el Ejecutivo "que importa prever una situación ruinosa en virtud de la cual resulte imposible el cumplimiento de las obligaciones financieras inherentes a la naturaleza económica de dicha industria". Entiende el Ejecutivo que, cuando el precio promedio del azúcar durante una zafra resulte inferior al 1.35 centavos la libra, constituye el mismo un ingreso muy inferior a su costo de producción, por lo cual es imprescindible fijar en ese precio el límite que sirva de base al aplazamiento legal del cumplimiento de las obligaciones, siempre que esas obligaciones hayan sido contraídas con anterioridad a la fecha en que comenzó la guerra.

"De acuerdo con este criterio, al alcanzar el precio promedio límites inferiores a 1.37 centavos la libra, serán prorrogados progresivamente por un año más los contratos y obligaciones a que se refiere este mensaje".

Los comités parlamentarios de las mayorías se reunirán mañana para conocer el problema de la moratoria

La sesión convocada para ayer fué suspendida. El Presidente entregó a la comisión congresional sus contraproposiciones al proyecto de legislación supletoria que la misma redactó

La comisión congresional encargada de reestructurar la ley de liquidación de la moratoria hipotecaria, estuvo en Palacio, ayer, en dos ocasiones. En la primera, por la mañana, no le fué posible entrevistar al señor Presidente; pero en la segunda, a la una de la tarde, celebró con aquél una larga entrevista.

Los señores senador Casabuena y representantes Suárez Rivas y Martínez Fraga, miembros de la comisión, manifestaron a los reporters que en el curso de la conferencia habían recibido del jefe del Estado las contraproposiciones que éste formula al proyecto de la comisión, destinado a modificar el proyecto de ley del Congreso llamado de liquidación de la moratoria hipotecaria. Dicho proyecto fué puesto en manos del señor Presidente el sábado de la anterior semana.

Se tiene entendido que durante la entrevista el jefe del Estado dió cuenta verbalmente a los comisionados de las objeciones que se le han hecho a determinados extremos del proyecto

Ningún acuerdo se produjo en torno a la cuestión debatida, expresando los comisionados que reunirían inmediatamente los comités parlamentarios del Senado y la Cámara, a los cuales pertenecen, para darles cuenta del proyecto y de las objeciones presidenciales.

De la aceptación o no de los comités parlamentarios depende la redacción del proyecto definitivo que modificará la ley de liquidación.

Esta se encuentra desde la semana pasada a la consideración del señor Presidente que dispone de diez días hábiles para sancionarla o vetarla.

No se reunieron los comités

No obstante el anuncio, la reunión de los comités parlamentarios de la mayoría—liberal, venedista y nacionalista—no celebraron sesión ayer.

Ha sido pospuesta para mañana, miércoles.

Debe producirse un acuerdo

El representante Suárez Rivas, hablando con los reporters anoche, dijo que entre el proyecto de la comisión y las contraproposiciones formuladas por el señor Presidente debe producirse un acuerdo conciliador de puntos de vista, en forma que viabilice la reforma de la ley de liquidación.

—Yo espero que ocurrirá así—dijo el doctor Suárez Rivas.

Añadió que tanto él como los demás comisionados habían iniciado ya el estudio de las objeciones presidenciales.

El proyecto de la comisión

Los señores Martínez Fraga y Suárez Rivas mostráronse sorprendidos de la publicación del proyecto, pese a la reserva con que se guardaba. Agregaron que en el mismo faltaban algunos detalles de importancia.

Sobre la contraproposición

Los comisionados se negaron rotundamente a revelar el número y contenido de las objeciones de que se ha hecho eco el Presidente y añadieron que habían empeñado su palabra de mantenerlas en secreto hasta dar cuenta con ellas a los comités parlamentarios.

Incompatibles

Se afirma que en relación con algunas de las sugestiones referidas los señores comisionados tienen el criterio de que ofrecen cierta incompatibilidad con el espíritu y propósitos de la ley de liquidación. No obstante esto, esperan llegar a conclusiones armónicas dentro de un plano que facilite la satisfactoria solución del problema.

Delegados de Suecia, de Noruega y Dinamarca, se reúnen para discutir la situación que ha creado Rusia

Ven amenazado su comercio y se pondrán de acuerdo sobre los medios para sostenerlo. Alármase Suecia por la posibilidad de que Finlandia pacte con Rusia, y adopta medidas militares

LOS FINLANDESES CANTAN: «JAMAS NUESTRA TIERRA PODRA INCLINARSE ANTE EL TIRANO EXTRANJERO»

ESTOCOLMO, octubre 9. (AP).—Los primeros refugios a prueba de bombas se están construyendo hoy por la noche en esta capital y cerca de 100.000 reservistas suecos han recibido la orden de permanecer en los cuarteles con motivo de las inquietantes noticias que circulan en Europa.

Los países neutrales de los mares del Norte y Báltico han estrechado sus relaciones en vista de la amenaza que se cierne contra su comercio en el segundo de los mares, y se muestran altamente preocupados con motivo de las negociaciones que van a entablarse entre la Rusia Soviética y Finlandia en Moscú.

«A causa de los cambios que se han operado en la situación extranjera, el Gobierno ha ordenado que los ciudadanos que se encuentren prestando el servicio Militar, continúen en los cuarteles hasta nuevo aviso, dice un comunicado del Gobierno.

La orden afecta a las clases de 1938 y 1939, calculándose que alcance a unos 100,000 reservistas. Las autoridades afirman que pondrán 600 mil hombres sobre las armas en caso necesario.

En la frontera entre Finlandia y Suecia, todo el valle del Torne, con un área de 4,000 millas cuadradas, estaba esta noche totalmente a oscuras con motivo de las prácticas contra los raids aéreos.

Mientras el doctor Juho Kusti Paasikivi, Ministro de Finlandia en Estocolmo, completaba los preparativos para trasladarse a la capital soviética a fin de recibir las proposiciones rusas, los delegados de Noruega, Suecia y Dinamarca, llegaron a Helsingfors para discutir los medios de mantener su comercio.

El Ministro finlandés irá a Moscú en tren y retornará después por la misma vía, esperando los finlandeses aprovechar todo ese tiempo para mejorar sus fortificaciones en la frontera.

Los delegados comerciales que se han reunido en Helsingfors tratan de hallar el medio de evitar los peligros que amenazan a su comercio tanto en el Mar Báltico como en e Mar del Norte, al mismo tiempo que mantener su comercio al mismo nivel que en tiempo normal.

Los nórticos ven con ansiedad la penetración soviética en los Estados bálticos y también consideran perturbador el plan de Alemania de repatriar a sus nacionales residentes en Letonia y Estonia, pues suponen que Alemania espera una fuerte penetración ideológica de Rusia en Estonia y Letonia, al mismo tiempo que la política militar, y desea dejar a salvo sus ciudadanos.

Finlandia se ha colocado frente a Rusia en un terreno distinto al de Estonia y Letonia

HELSINSKI, Finlandia, octubre 9. (Havas).—La actitud resuelta de Finlandia ha colocado sus conversaciones con Moscú en un terreno muy diferente al que tuvieron las negociaciones entre Rusia y Estonia y Letonia. El Gobierno de Helsinski no ha enviado a su Ministro de Estado a la capital soviética, sino a su Ministro en Suecia, con lo cual ha querido significar la diferencia. Por otra parte, el régimen democrático de Finlandia tiene que someter al Parlamento toda decisión que adopte el Ejecutivo.

La nación está actualmente bajo una movilización reforzada aunque se desconoce la cifra de los efectivos llamados al servicio. La URSS deberá, por consiguiente, conocer la voluntad decidida de Finlandia de mantenerse neutral y no aliarse con tratados a ninguna potencia, además de que ha resuelto resistir por la fuerza en el caso de que su neutralidad o su integridad territorial se vean amenazadas o violadas.

La opinión pública finlandesa se muestra muy inquieta ante la repatriación de los alemanes residentes en Estonia, interpretando el hecho como una huída ante los avances del bolchevismo.

Los finlandeses cantan: «Jamas nuestra tierra se inclinará ante el tirano extranjero»

HELSINGFORS, octubre 9. (AP). Los ciudadanos de esta república norteña invadieron y llenaron la estación del ferrocarril hoy por la noche para despedir a la delegación finlandesa que va a Moscú para entablar negociaciones «económicas y políticas».

Cuando el doctor J. K. Paasikivi, que preside la delegación, apareció en el andén, el público se descubrió respetuosamente y comenzó a cantar: «Jamás nuestra tierra se inclinará ante el tirano extranjero», decía el himno que entonaban.

Paasikivi, observando los esfuerzos de sus compatriotas por contener sus emociones, se mordía los labios para dominar las suyas.

Piden que se haga la paz con el Japón

SHANGHAI, octubre 9. A P.—La paz con el Japón y el derrocamiento del general Chiang Kai-Shek, han sido recomendados hoy por el exprimer ministro disidente de China, Wang Ching Wei, en una nota dada a la prensa con motivo del vigésimo octavo aniversario de la república.

Wang no mencionó al gobierno que ha establecido el Japón.

Llama a Chiang «aspirante a dictador» y dice: «Nuestra más urgente tarea es derrocar la dictadura personal y purificar el sistema militar y político del país.»

Hoy entrará en el puerto neoyorquino el vapor "Iriquois"

Nada dice la Armada de E.U. sobre un extraño submarino que fué avistado en la ruta

PORTLAND, Maine, octubre 9. (AP).—Mientras el «amenazado buque americano «Iroquois», se acerca a los Estados Unidos esta noche, los funcionarios de la Armada se niegan a hacer comentarios acerca de si se está realizando alguna búsqueda de un extraño submarino que apareció a corta distancia del curso normal del citado barco.

Un aeroplano del servicio de guardacostas de la base de Salem, Mass., voló sobre el área donde se dice que fué avistada ayer la nave misteriosa, pero los funcionarios, dijeron que el vuelo era uno de los tantos que se hacen frecuentemente por los aparatos del servicio.

La noticia sobre la aparición del submarino explica que fué visto a unas 15 millas al Sur de Portland, moviéndose en dirección al Sudeste, rumbo que seguramente hubiera seguido el «Iroquois» en condiciones normales.

El citado vapor americano llegará el miércoles a Nueva York.

EL MINISTRO DE HAITI DICE QUE CUBA ES LA REINA DE LAS ANTILLAS

El Excmo. Sr. Lelio Malebranche, Enviado Extraordinario y Ministro Plenipotenciario de la República de Haití ante nuestro Gobierno, nos escribe una fina y espiritual carta refiriéndose a cierta información, publicada en estas columnas, donde explica que en el programa radiofónico que el Canadá ha tenido la feliz idea de consagrar a Cuba, que será trasmitido mañana, miércoles, de 8.30 a 9 p. m., se denomina a nuestra isla «la Perla de las Antillas», título que desde hace mucho tiempo se le da a la de Haití por la suavidad de su clima, la belleza de sus paisajes y sus riquezas naturales. En cambio, Cuba siempre ha sido conocida como «la Reina de las Antillas».

¿Por qué destronar a la «reina»—dice S. E. el Sr. Malebranche—cuyas numerosas cualidades justifican esa supremacía? Haití está orgullosa de tener a Cuba por «reina» y se contenta con ser una «perla», una «joya» de la corona de esa «reina».

Dejamos constancia, con complacencia, de esta gentileza del Excelentísimo representante de la República hermana del Caribe.

PROPENSO EL TIEMPO A TORMENTAS TROPICALES CERCA DE I. VIRGENES

Anunciando que conviene vigilar las Islas Vírgenes, en donde existe un tiempo propicio a tormentas tropicales, el Padre Gutiérrez Lanza, del Observatorio de Belén, emitió anoche a las ocho la siguiente información:

«En nuestro boletín de esta mañana, radiado por las emisoras CMCY y CMQ, se decía lo siguiente:

«En la región oriental los barómetros han seguido bajando; especialmente en Islas Vírgenes, al Este de Puerto Rico, esa bajada barométrica es ya algo notable, sin rebasar, sin embargo, los límites compatibles con el buen tiempo; pudiera calificarse de tiempo inseguro».

Terminaba el boletín diciendo: «No hay por ahora enemigo a la vista; pero hay que vigilar la zona de Islas Vírgenes, al Este y Nordeste de Puerto Rico.

Según las observaciones de esta tarde esas condiciones poco satisfactorias se han acentuado más, extendiéndose a todo el arco de las Antillas Menores, Caribe adyacente. Nueva baja barométrica, aguaceros fuertes a intervalos, ráfagas, chubascos esparcidos por toda esa zona son buena preparación para que se forme alguna tormenta tropical.

Hasta ahora, sin embargo, no aparece ningún centro de vientos giratorios, ni otras señales de perturbación ciclónica.

Recio cañoneo hubo hacia el Mar del Norte

Este hecho y el descenso de unos aviones alemanes justifica que hubo batalla

CREESE QUE TRATAN DE DESTRUIR EL BLOQUEO

Un escuadrón naval alemán fué avistado por barcos de Inglaterra en las cercanías

BERGEN, Noruega, oct. 9. (AP).—Por dos veces se escuchó hoy por los habitantes de la isla Algroy, a cuarenta millas al sur de Bergen, un cañoneo cuyo retumbar procedía del mar del Norte.

Los pescadores vieron humo en la dirección del cañoneo, pero no avistaron pingún buque.

El aterrizaje forzoso de dos aviones alemanes de bombardeo en la costa occidental de Dinamarca, hace pensar que puede haber tenido lugar algún encuentro aero-naval en el mar citado.

Fué avistado un escuadrón naval alemán en el mar del Norte

LONDRES, oct. 9. Havas).—El Almirantazgo británico informa que los buques de patrulla ingleses vieron un escuadrón naval alemán al suroeste de Noruega. «Nuestras fuerzas—dice la nota—pretendieron entablar combate, pero el enemigo pudo huir, al amparo de la oscuridad. Durante el día de hoy (lunes), hubo repetidas acciones en la zona nordeste del mar del Norte, entre aviones alemanes de bombardeo y cruceros y destroyers británicos. Ninguno de éstos fué alcanzado por las bombas enemigas. Se ignora si los alemanes tuvieron pérdidas».

Vieron muchos barcos alemanes hacia el mar del Norte

ESTOKOLMO, Suecia, octubre 9 (Havas).—Los vapores pesqueros que navegaban por el Skagerrak, hacia el mar del Norte, informan haber visto en Gothemburg numerosos auxiliares alemanes, armados, y varios barcos de carga de pequeño porte, que se dirigían también hacia el norte. Se ignora cuál era su destino, pero se supone que o bien iban a participar en alguna operación contra el bloqueo inglés, o bien son buques destinados al aprovisionamiento de los submarinos que operan en el mar del Norte y en el Atlántico.

Realizan los alemanes operaciones aéreas en gran escala en el mar del Norte

ESBJERG, Dinamarca, octubre 9 (AP).—Los aterrizajes forzosos de dos aviones militares alemanes, casi al mismo tiempo en la misma región, ha sido causa de que se crea en la posibilidad de que los alemanes están realizando operaciones aéreas en gran escala en el mar del Norte.

La impresión de que se han registrado encuentros en ese mar, adquirió pábulo con motivo de recibirse informaciones dando cuenta que las antiaéreas danesas en Aaberaam, cerca de la frontera francesa, habían hecho fuego a un avión alemán que volaba sobre el territorio danés.

Un aeroplano alemán de dos motores, recibió averías en el aterrizaje forzoso, frente a la isla de Fanoe, cerca de esta ciudad, resultando ligeramente herido uno de sus cuatro ocupantes. Todos fueron internados.

Otro aeroplano alemán de dos motores, también con cuatro ocupantes, se vió forzado a aterrizar, por habérsele agotado la gasolina, en Nymindegab, a unas 25 millas al norte de esta ciudad. La tripulación incendió después el aparato.

Confirma la batalla el almirantazgo

LONDRES, octubre 8. (AP). —El Almirantazgo ha anunciado esta noche que durante el día de hoy se registraron repetidos choques entre los buques de guerra británicos y los aviones de bombardeo alemanes, agregando que no hubo bajas por la parte inglesa.

El Almirantazgo no ha dado más detalles acerca de los encuentros y dice que no tiene información acerca de la suerte que tocó a los aparatos germanos.

Asegúrase que una escuadra alema escapó a una patrulla inglesa frente a la costa sur de Noruega en el día de ayer.

«Nuestras fuerzas trataron de trabar combate», anunció el Almirantazgo, declarando que «la oscuridad permitió escapar al enemigo».

También informa el gobierno que los aviones ingleses han estado activos, realizando vuelos durante el día por encima de la frontera alemana desde Francia al Mar del Norte.

ESTADO DEL TIEMPO

Pronóstico para hoy, martes

Vientos flojos a frescos del Nordeste al Este, principalmente. Cielos despejados y parte nublados. Pocas lluvias, más probables en la porción oriental.

Observatorio Nacional.

Salen a la persecución de un submarino visto por la Florida

CAYO HUESO, Florida, Octubre 9. AP.— El destroyer de los Estados Unidos «Rueben James» y una formación de aeroplanos de la armada salieron hoy desde Guantánamo, al tenerse noticias de que un submarino y dos buques tanques «no americanos» habían sido vistos frente a los cayos de la Florida.

Patrullas de la Armada Americana vieron un submarino al Oeste de Cayo Hueso

WASHINGTON, Octubre 9. AP.— Las patrullas de la Armada han visto a un submarino y dos tanques extranjeros ayer a unas veinte millas al Oeste de Cayo Hueso, Fla, según informó hoy Stephen Early, Secretario Presidencial.

Dijo que es posible que se trate del mismo submarino que fué visto frente a Miami, Fla, el sábado pasado.

M.E.C.D. 2016

CONVOCADA LA CAMARA A SESION EXTRAORDINARIA MAÑANA EN LA NOCHE PARA TRATAR VARIOS ASUNTOS

NOTAS POLITICAS

Reuniones de la sargentería liberal

Mañana y en lo sucesivo todos los miércoles, se reunirá en el Círculo de Carlos III, los presidentes y secretarios del Partido Liberal, según se acordó recientemente.

En estas juntas de la sargentería liberal, se dará cuenta de las actividades del Partido en la provincia, con vista a la campaña Constituyentista.

Constitución de dos asambleas nacionalistas

El doctor José Enrique Bringuier, en su carácter de presidente del Partido Unión Nacionalista, ha convocado a los Delegados electos para ante la Asamblea Municipal por los barrios de que se compone el municipio de Guanabacoa, para que concurran el próximo viernes, a las dos de la tarde, a la casa cita en Máximo Gómez número 40, en aquella villa.

Según la orden del día, quedará constituída en este acto la Asamblea Municipal y se discutirán facultades y deberes que impone el artículo 296 del Código Electoral.

Con el mismo fin, previa convocatoria que hace al efecto el doctor Bringuier, se reunirán en este día en Jaruco, Avenida de Céspedes, sin número, los Delegados electos para ante la Asamblea Municipal por los barrios de que se compone aquel término.

La constitución de estas asambleas se efectuará ahora al no haberse podido celebrar en la fecha y lugar anteriormente fijado.

La excursión auténtica

Anoche partió por la Carretera Central, rumbo a la región oriental, el doctor Ramón Grau San Martín, presidente del Partido Revolucionario Cubano, (Auténtico), para asistir a diversos actos políticos que se celebrarán en distintas poblaciones de aquella provincia.

Al doctor Grau lo acompañan en esta jira política, entre otros, los doctores Félix Lancís, Carlos Prío Socarrás y Guillermo Martínez Márquez.

En Santiago de Cuba se efectuará una concentración auténtica el día 12 y un mitin en el Parque de la Libertad.

Actos republicanos

El Placetas celebrará el Partido Acción Republicana un mitin, organizado por el doctor Isidoro Sánchez Perales.

Este acto tendrá lugar el próximo sábado, con asistencia de los doctores Agustín Cruz Fernández, Rigoberto G. Ramírez, Félix García Rodríguez, Fausto Gutiérrez, Ramiro Castro, Salvador Capote, Fernando Valdés Blanco y los señores Luis E. Hernández, Eligio Estrada, Abelardo Ríos, Ramón González Echavarría y Rafael Pichardo.

Asistirán, además, los dirigentes nacionales del Partido.

La comitiva seguirá viaje el domingo hacia Jatibonico donde el doctor Rodolfo Romero, jefe provincial en Camagüey, ha organizado una concentración con la cooperación de los jefes de términos Gonzalo de Varona, José Alvarez Fuentes, Cándido Díaz, Amador Romero y Oscar Aguileraa Cluria.

Mitin abedecedario esta tarde

Esta tarde a las dos dará comienzo en el Teatro Nacional, el mitin organizado por el Partido ABC, en el que se expondrán los principios constituciones del Partido.

El programa confeccionado es el siguiente: 1. Himno Nacional; 2, Himno del ABC; 3, Principios fundamentales del proyecto Constitucional del ABC, por el doctor Jorge Mañach. 4. Los derechos humanos, doctor Pastor González; 5. El sufragio y sus garantías, doctor Francisco Ichaso; 6, Organización de los poderes del Estado, doctor Ernesto R. de Aragón; 7, Régimen de las Municipalidades, doctor J. Martínez Sáenz y 8, Marcha del ABC por el coro de la organización.

Deliberación realista

Importante reunión celebraron anoche los dirigentes del Partido Nacional Revolucionario (Realista) en la que estuvieron también presentes los jefes provinciales y de términos.

Se discutieron declaraciones hechas por el doctor Juan de Moya y el señor Sergio Carbó y se habló de la línea que se trazará el Partido en esta campaña electoral.

Fiesta agraria en San Antonio

En San Antonio de los Baños celebrará esta noche el Partido Agrario Nacional un acto político-cultural.

Disertarán desde la escena del teatro "Casino", a las ocho de la noche, los señores Antonio Penichet, Bernardo Lobo y César Selema.

Ejecutivo cenedista en Regla

La Asamblea Municipal del Conjunto Nacional Democrático, en Regla, que era la única que le faltaba al Partido por constituir, quedó integrada tras la elección hecha la tarde del domingo en la siguiente forma: Presidente, Diego Ochoa Esquijarrosa; Vices, Guillermo Puigrós Pastor, Francisco Arango Pérez; Secretario de Actas, José Fajó García; Vice: Salvador López García; Secretario de Correspondencia, Francisco Truffín Truffín; Vice, Félix Ochoa; Tesorero, Fernando Ochoa de la Torre, Vice, José Otero Rivera; Vocales: Víctor M. Angulo, Juan Velix Fernández y Sergio Navarrete.

Delegados a la Provincial: Fernando Ochoa de la Torre y José Otero Rivera.

ACTIVIDADES POPULARES

Tuvo efecto en la finca «Montejo» el acto organizado por el Partido Popular Cubano, pada celebrar la toma de posesión de la directiva de la Asociación de presidentes y secretarios del Partido.

Próximamente se reunirá el ejecutivo municipal a los efectos de tratar de las fiestas de propaganda que se celebrarán en el Parque Medina y en el barrio del Cerro, inicio de otros que se han de suceder en la municipalidad.

También se dará a conocer la lista de los miembros de mesa para los 844 colegios electorales que existen en la Habana.

Elecciones el día 12

El día 12 deberán celebrarse las elecciones liberales en el barrio de Guamuta, ya que el acto comicial antes efectuado allí quedó anulado totalmente.

Esta localidad del término de Martí, en la provincia matancera designa tres delegados a la asamblea provinical del Partido.

En Guanabacoa

El jueves tomará posesión el comité ejecutivo del Partido Revolucionario Cubana, (Auténtico) del barrio de Cruz Verde, en Guanabacoa.

Será a las nueve de la noche, en Adolfo Castillo número 4.

El objetivo liberal matancero

Resueltos los problemas que surgieron en la provincia de Matanzas, tras la campaña reorganizativa, se constituyó el ejecutivo provincial de allí, quedando integrado en esta forma: Presidente, Manuel Calvo Tarafa; vices: Carlos de la Rosa, Prisciliano Piedra, Aquilino Lombard, Francisco Ducassi, Celso Cuéllar del Río y Juan Francisco Hernández; secretario de actas: Miguel Fundora Núñez; vice, Pablo Miguel Alonso; secretario de correspondencia, doctor José M. Ballester; vice, Félix Sardiñas; tesorero, doctor Juan Miguel Haedo; vice, doctor Jorge J. Mata; vocales: Manuel García Herrera; Eladio García de Pedro; Asés Rewes; Fernando de la Cantera; doctor Gonzalo Morejón; César M. Casas; Francisco Gattono; José Soler de la Campa; Bernardo Rives; Lauretno López y Luis de León.

Declaró sin lugar el T. Superior la apelación realista

La Junta Provincial rechazó el certificado suplementario de candidatura del Realista

El Tribunal Superior Electoral, resolvió ayer, por mayoría de votos, declarar sin lugar la apelación establecida por Eudaldo Bonet Ruiz, contra el acuerdo de la Junta Provincial Electoral de la Habana que rechazó el certificado suplementario de candidatura del Partido Nacional Revolucionario, Realista.

En el asunto formuló voto particular el miembro del expresado organismo Dr. Ricardo R. Duval Fleitas, que se produjo porque se admitiera el aludido certificado suplementario.

Fundamento de la declaratoria que hace el tribunal es el de que precisa aceptar que el atribuir el artículo 123 del Código Electoral al Comité Ejecutivo la presentación del certificado suplementario, que la facultad únicamente reconocida a dicho Comité es la de su mera presentación a la Junta como organismo vector de la Asamblea, pero la facultad de acordar la candidatura reside en ésta, ya que no se concibe que la ley establezca diferencia alguna entre el candidato designado primeramente y el que lo es con posterioridad, sobre todo si se tiene en cuenta que dicho precepto contempla la posibilidad de que no se trata tan sólo de un caso aislado de renuncia, muerte o inhabilitación, sino que asímismo prevé el de una candidatura totalmente rechazada, pues tal interpretación conduciría a suponer una imposible contradición del texto legal, o la intención inadmisible de sustraer de esa manera facultades que sólo quisieron concederse a las asambleas, interpretación esta última de todo punto inaceptable de acuerdo con la doctrina que rechaza todo supuesto contrario a lo que debió ser la voluntad del legislador.

Otro fundamento es el de que, esto sentado, no derogándose expresamente, como sería menester, los preceptos legales antes citados en la legislación suplementaria de 22 de Septiembre último y atendida la consideración invocado en el recurso los términos consignados en el artículo 123 del Código Electoral, es forzoso atribuirle idéntico propósito y darle por tanto la misma interpretación como acertadamente se ha hecho en la resolución apelada, sin que obste a ello la alegación del carácter emergente de la citada ley y la perentoriedad del plazo concedido, ya que para facilitar su realización se autorizó la citación de dicho organismo con sólo 24 horas de anticipación, por lo que el recurso debe desestimarse con las costas de oficio.

El voto del Dr. Duval

Y el Dr. Duval dice en su voto, que sin embargo de participar del criterio de la mayoría en cuanto a los principios y estímulos democráticos que sustenta, disiente del parecer de esa mayoría y, como consecuencia, que se admita el certificado suplementario de candidatura en los términos y por los mismos motivos consignados en el escrito de apelación. Y además, porque el fundamento de la Junta Provincial consiste en que la facultad de presentación que el párrafo segundo del artículo II de la ley de 22 de Septiembre último «sólo autoriza a los Comités Ejecutivos a prestar dichos certificados suplementarios y no acordar la postulación de candidatos, es primeramente absurdo, ya que presupone que la referida ley—que es de franco tono emergente,—ha establecido una norma reguladora de una simple operación mecánica cual es la de presentar, llevar o conducir dicho certificado suplementario a la Junta Provincial, y en segundo término, porque si el propio párrafo dispone que, a los efectos del artículo se cite a los Comités Ejecutivos o Asambleas, ha de entenderse que dicha citación es para que se delibere y se acuerde y no para el mero acto de esa presentación material; interpretación ésta del disidente, que se inspira, a todo evento, en el criterio de que la intervención de este alto organismo dirigente del proceso electoral debe, a su vez, insirarse en dar a dicho proceso la mayor suma de facilidades a fin de que la función del sufragio, básica del régimen, se realice para bien general.

¿Es Ud.
ESTREÑIDO?
¿Padece Ud. del
Hígado?
"Use
Bólduk
y sabrá lo que es salud".
El Hígado y el Intestino mandan en todos los acontecimientos del cuerpo. Tome "Bólduk", el Laxante-tónico que no se parece a ninguno... porque los supera a todos.

PALACIO

Los empleados del censo

Comunicó a los repórters el representante a la Cámara Máximo Rodríguez, que el presidente de la República tenía a la firma un decreto disponiendo la situación de cuarenta mil pesos para el pago de haberes atrasados de los empleados del Censo.

El Fiscal del Tribunal Supremo

Para asuntos relativos al Departamento, conferenció con el Presidente el Fiscal del Tribunal Supremo de Justicia, doctor Maximiliano Smith.

El senador Hornedo

Una conferencia de más de una hora celebró ayer con el Presidente de la República el senador por la Habana, señor Alfredo Hornedo.

—«Visita de cortesía», dijo a los repórters.

Estuvieron en Palacio los senadores Carlos Saladrigas, Ambrosio Casabuena y M. Calvo Tarafa y los representantes Máximo Rodríguez, Antonio Pruneda, Ramón León Rentería, Antonio Martínez Fraga y E. Suárez Rivas.

El comandante Bernardo García

Con el señor Presidente celebró una entrevista el comandante Bernardo García, ayudante del Jefe de la Policía Nacional.

DODGE 1940
LOS KILOMETROS EN Dodge CUESTAN MENOS

Actúan inspectores para que cumplan los tranviarios

Informe al Presidente de los trabajos realizados por el Departamento de Gobernación

La Dirección de la Cartera Dactilar del Chofer de la Secretaría de Gobernación dispuso ayer que varios inspectores de esa Dirección se constituyan en las estaciones de los tranvías eléctricos al objeto de comprobar que los motoristas que prestan servicios en los mismos no lo hagan si no están provistos de sus respectivas carteras que los capacita para guiar esos vehículos.

Los inspectores del Registro

Y los inspectores del Registro Nacional de Extranjeros de la Secretaría de Gobernación, que ejercen funciones en los Términos Municipales han sido citados para ante el subdirector de esa Dirección al objeto de recibir instrucciones sobre la forma en que deben desenvolver su labor. Existe el propósito de realizar una reorganización de dichos inspectores para que su labor sea lo más eficiente posible.

Los trabajos de la Secretaría

El Director de Asuntos Generales de la Secretaría de Gobernación ha terminado el informe que ese Departamento ha de rendir al Presidente de la República sobre los trabajos llevados a cabo por la Secretaría desde el primer lunes de abril a la fecha.

A la Cámara Municipal

A consulta del Alcalde de Camagüey sobre los requisitos que deben llenar los Municipios para la confección del presupuesto extraordinario con cargo a sobrantes que posee con motivo de los beneficios de la ley de alquileres vigente, Gobernación le ha informado que debe dirigirse a la Cámara Municipal, previamente.

Aprobadas las renuncias

Gobernación ha aprobado, archivándolo, el estatuto del Consejo Provincial de Oriente por el cual se aceptaron las renuncias que presentaron los señores Antonio Pimentel, Miguel Mustelier y Tomás Fabier, de sus cargos respectivos de Presidente, Secretario y Segundo Secretario de ese Consejo.

Igualmente ha aprobado Gobernación los acuerdos de los Ayuntamientos de Santiago de las Vegas y Antilla, sobre inclusión en presupuestos de créditos para pagar adeudos por construcción de aceras, el primero, y de haberes dejados de percibir al encargado del vivac municipal, el segundo.

También aprobó el estatuto del Consejo Provincial habanero, por el que se incluye en el próximo presupuesto un crédito de $808.70 para devolver a la empresa de los Ferrocarriles Unidos de la Habana, por cobro indebido.

Acuerdos del T.S.E.

Con lugar la apelación de José Morales Pons contra acuerdo de la Provincial de la Habana que rechazó el certificado suplementario de candidatura del Partido Liberal, el cual queda admitido.

Quedó enterado de lo informado por la Provincial de Oriente, de que el Partido A B C, no presentó certificado suplementario para cubrir vacantes.

Para la confección de las boletas

El Tribunal se dirigió telegráficamente a las Provinciales de Camagüey, Pinar del Río, Matanzas y Oriente, diciéndoles que antes de ordenar la confección de las boletas comprueben las modificaciones que ha habido en las candidaturas; en la primera el Partido Revolucionario Cubano; en la segunda, el Conjunto Nacional Democrático, Unión Nacionalista y Revolucionario Cubano Auténtico; en la tercera el Popular Cubano y otros partidos, y en la cuarta el Auténtico y otros.

La visita al Señor Presidente

Se hizo constar en acta el Tribunal Supremo que el mismo solicitó una entrevista con el señor Presidente de la República para explicarle verbalmente la situación que confronta el Tribunal para obtener el material necesario para efectuar las elecciones próximas debido al atraso de los pagos de los gastos electorales, entrevista que concedió el Ejecutivo para ayer, a las once de la mañana, en que fueron recibidos los miembros integrantes del Superior Electoral, entregándosele al Señor Presidente un memorándum con los datos del caso.

SE EFECTUARA HOY EL ALMUERZO EN LA «ACERA DEL LOUVRE»

Definitivamente se efectuará hoy a la una de la tarde y en los portales de la Acera, frente al restaurant «Cosmopolita», el tradicional almuerzo de los antiguos muchachos de la referida «Acera del Louvre».

Los veteranos trovadores cubanos, Floro, Miguel y Parapar, deleitarán a la concurrencia con canciones de aquella época, como son «El Bruijo», «La Bayamesa', «Mercedes», «El Merenguero», «Tintán, te comiste un pan», «A la colorada de siempre», etcétera.

También ejecutará al piano distintas canciones antiguas el Sr. Julio Alzanza, presidente de la Asociación Cubana de Ciegos, quien acompañará en el canto a su esposa, también ciega.

No fué incluída la proposición de ley sobre la moratoria

No ha sido presentada todavía y está pendiente de discusión en los comités parlamentarios

El presidente de la Cámara de Representantes, señor Marcelino Garriga ha convocado a dicho Cuerpo para celebrar una sesión extraordinaria mañana miércoles a las ocho de la noche.

En la orden del día, que contiene cuatro asuntos, no aparece la proposición modificativa de la Ley de Liquidación de la Moratoria Hipotecaria por la razón de que no ha sido presentada a la Cámara todavía.

Por otra parte, dicha proposición será sometida, previamente, a la consideración de los comités parlamentarios de la mayoría para que la estudien y resuelvan sobre la misma.

Los comités se reunirán el miércoles, lo que induce a suponer que el tratamiento de la nueva ley de moratoria ocurrirá en la entrada semana.

La orden del día

He aquí la orden del día para la sesión de mañana:

1.—Proyecto de Ley del Senado estableciendo que a los escritos que se presenten ante cualquier Tribunal se les fijará un sello móvil de diez centavos, cuyo importe ingresará en el Fondo de Jubilaciones y Pensiones del Poder Judicial.

2.—Continuación del debate sobre el articulado y enmiendas del Proyecto de Ley del Senado disponiendo que la inscripción como legítimo de un hijo natural o ilegítimo, en una oficina del Registro del Estado Civil no constituye falta ni delito.

3.—Proposición de Ley de los señores Cremata y otros, autorizando al Poder Ejecutivo para que con cargo a los Fondos disponibles del Tesoro abone las pensiones de Veteranos de la Guerra de Independencia, que acuerde incluir en el Registro de Pensiones, etc.

4.—Continuación del debate sobre el articulado y enmiendas presentadas al Proyecto de Ley del Senado relativo a autorizar la simultaneidad en el cobro de sueldos del Estado, la Provincia y el Municipio, pensiones, jubilaciones y retiros por todos conceptos, a los comprendidos en los Decretos-Leyes números 331 del año 1934 y 45 del año 1935.

Comerciantes e importadores de esta ciudad han recurrido contra aforos practicados por la aduana habanera

La Dirección General, en esas alzadas, resolvió declarar varias sin lugar. Interesan compañías y empresas que los valores y bonos no salgan nunca de las oficinas centrales de cada entidad, sus valores, en muchos casos representativos de grandes cantidades.

Han sido declarados sin lugar los recursos interpuestos por las firmas comerciales que se mencionan a continuación:

Señores López y Compañía, en importaciones de tejidos de rayón; Fernández y Compañía, S. en C., en importaciones de tejidos de rayón; Rogelio B. Varas, en importaciones de cueros de cabritilla; Pedro Gómez Cueto y Compañía, S. en C., en importaciones de pieles; Livorich Bros., en importaciones de pieles y cueros en general; Pedro González, en importaciones de cuero de becerro; Livorich Bros., en importaciones de cueros de vaqueta; Brandierely y Compañía, en importaciones de pasta gingival; de la propia firma, en importación de adersol; Varas, Hermanos y Compañía, en importaciones de pieles de badana; Elías Rada, en importación de cueros de becerro; Hersberg y Hermano, en importaciones de tejidos de rayón; Fraga, Hno. y Compañía, en imoprtaciones de botones y cadenas de metal; González, Tamargo y Compañía, S. en C., en importación de lana y algodón; Federico Martín, en importación de tejidos de tapicería; J. Parajón y Compañía, en importación de sombreros de fieltro de lana; Salit y Flier, en importación de tejidos de tapicería; Lejarza y Compañía, en importación de tejidos de algodón; F. W. Woolworth, en importación de tapetes de algodón bordado; de la misma firma, en una importación de tejidoc de algodón bordado; Swift and Company, en importación de grasa vegetal refinada e hidrogenada; Juan S. Eliakin, en importación de grasa vegetal refinada e hidrogenada; Central Manuelita, Compañía Azucarera, en importación de llantas de acero para locomotoras, y Cuba Industrial y Comercial, S. A., en importación de grasa vegetal refinada e hidrogenada.

Con lugar

La Dirección General de Aduanas ha declarado con lugar los siguientes recursos contra aforos de la Aduana de la Habana: de los señores Antonio Carrión, en importación de bisagras y pestillos de bronce, y Salit y Flier, en importación de tejidos de rayón.

Consultas sobre una circular

Con motivo de reciente circular de la Subsecretaría de Hacienda, sobre el pago del 2 por ciento de impuesto a bonos y valores, han sido formuladas distintas consultas de entidades que han emitido bonos para el mejor funcionamiento económico de sus negocios, en averiguación de detalles relacionados con dicha circular, sobre la no obligación del pago de dicho impuesto, para los bonos, pagarés, cédulas o cualquier otro título o documento de crédito garantizado por créditos hipotecarios y que desde la fecha de su emisión no hayan sido puestos en circulación.

La regla tercera de la circular determina que, para justificar el beneficio de la exención, debera la persona o entidad emisora presentar en la administración fiscal correspondiente, dentro de un término de 30 días siguientes al comienzo del período tributario, los títulos o documentos de crédito de que se trata, jurando que nunca han estado en circulación levantándose acta por triplicado de esta operación con la presentación del juramento previo de rigor.

Las personas que han estado en la Secretaría de Hacienda, tratando de este particular, así como las que han formulado su consulta por escrito u otros medios, alegan que pudiera hacerse una variante en la circular pues el deber de las compañías de llevar hasta la oficina fiscal sus valores que no hayan circulado constituye una obligación penosa, pues no es fácil ni usual sacar a la calle, fuera de las oficinas centrales de cada entidad, sus valores, en muchos casos representativos de grandes cantidades.

Sugieren las partes interesadas que el secretario de Hacienda haga una modificación en dicha circular, en el sentido de que la compañía o entidad comercial que posea en cartera gran número de acciones, no circulantes, pida a la administración fiscal que le corresponda, la designación de un empleado que realice la operación de comprobación de tales valores que no han estado en circulación en ningún momento, levantando el acta en el propio lugar donde actúe, con prestación del juramento correspondiente de parte del delegado legal más caracterizado de la empresa o compañía visitada.

Celebrará Sancti Spíritus su feria anual ganadera

Designados los Presidentes de honor y efectivos. Concentración campesina en La Salud. Licencia

Ha quedado constituído el Comité Organizador de la Feria-Exposición Ganadera de Sancti Spíritus, que tendrá lugar el próximo mes de diciembre.

Han sido designados Presidentes de Honor, a más del Secretario de Agricultura, ingeniero López Castro, el Gobernador de Santa Clara y otros altos funcionarios del Gobierno, el doctor Areces, Presidente de la Comisión de Defensa de la Ganadería Nacional y otros, y Presidente efectivo el señor Eloy Jiménez, Alcalde de Sancti Spíritus; como Presidente del Comité Ejecutivo, el propio señor Jiménez, secundado por un grupo de ganaderos y entusiastas de la ganadería.

Concentración campesina

En el pueblo de La Salud, conforme anunciamos, se celebró el domingo una concentración de agricultores organizada por la Federación Campesina de La Habana, desarrollándose un programa en cuya confección intervinieron directamente los funcionarios de la Secretaría de Agricultura.

Los agricultores de la zona manifestaron su agradecimiento al ingeniero López Castro por la labor de renovación rural que desarrolla en las zonas agrícolas cubanas.

Guías forestales autorizadas

Por el Departamentos de Montes, Minas y Aguas de la Secretaría de Agricultura han sido autorizadas las siguientes guías forestales a José Ugarte, José y Mercedes Hernández, The Federal Cattle Co., Isabel Bach viuda de Zayas, José Daloman Bayes, Fernando Galán Fabián, Sucesión de Laureano Falla Gutiérrez, R. Errasti, Antilla Sugar Co, General Mining Co. Miguel Cabrera Pando, Cía. Agrícola Guanahacabibes S. A., Cayo Sabinal, Jesús Rodríguez, José R. Castellanos, Tomás Barreto, Cándido Ponzón Fernández, Armando del Pino y Gilberto y Guillermo Betancourt.

MENORES DETENIDOS

La policía arrestó a los menores Plácido Valido Cordero y Wilfredo Ortega Herrar, sin domicilio conocido, por haberlos sorprendido en los momentos que intentaban hurtarle los billetes que expendía un San Nicolás y Cuchillo, Amado Palmares Soler, vecino del Reparto «Vieja Linda».

"CUANDO GUSTA UN CIGARRILLO DE LA MANERA QUE A MI ME GUSTAN LOS CAMEL... ES MUY IMPORTANTE SACARLE EL MAYOR PARTIDO POSIBLE"

—DICE OWEN HARDING, VETERANO GUIA DE MAINE

Copyright, R. J. Reynolds Tobacco Co., Winston-Salem, Carolina del Norte, E. U. A.

Pruebas de laboratorio, recientes e imparciales, realizadas con 16 de las marcas de mayor venta, demuestran:

Que al consumirse un 25% más despacio que el promedio de las otras quince marcas probadas—más despacio que cualquiera de ellas—el Camel proporciona al fumador un extra semejante a cinco cigarrillos por paquete.

5 CIGARRILLOS EXTRA POR PAQUETE

PRECIO 20 POR 25¢

1 Se encontró que los Camel contienen MAS TABACO AL PESO que el promedio de las otras quince marcas de mayor venta.

2 Los Camel se consumen más despacio que cualquiera otra de las marcas sometidas a prueba, 25% más despacio que el promedio de tiempo de las otras 15 marcas de mayor venta. Al consumirse un 25% más despacio, en el promedio, los Camel dan a los fumadores el equivalente de 5 CIGARRILLOS EXTRA POR PAQUETE.

3 En las mismas pruebas, los CAMEL MANTUVIERON LA CENIZA MUCHO MAS TIEMPO que el promedio de las otras marcas.

OWEN HARDING, quien conoce los bosques, arroyos y caminos de su nativo Maine como un libro, también resulta un buen guía en lo que se refiere a la calidad de los cigarrillos, mientras comparte su marca favorita con Mr. y Mrs. Clifford Stanford de Nueva York. "Los Camel duran más —dice Owen—y ello quiere decir más tabaco por mi dinero. Quiere decir también que los Camel son más frescos y más suaves. Fumada por fumada, los Camel proporcionan más placer que ninguna otra marca."

Observe la manera en que se quema su cigarrillo. Imparciales y recientes pruebas de laboratorio, confirman la experiencia de los fumadores del Camel. Los Camel tardan más tiempo en consumirse, con lo cual dan mayor placer en cada fumada y más fumadas en cada paquete. Y siempre obtiene usted la bondad suave y madura de los mejores, más costosos tabacos, escogidos entre lo mejor de cada cosecha. Los Camel son los cigarrillos que todos los buenos fumadores gustan de fumar.

Centavo por centavo, lo mejor que puede adquirir en cigarrillos

EL CAMEL ESTA HECHO DE LOS MEJORES TABACOS Y SE CONSUME POCO A POCO

DISTRIBUIDORES: ROBERTS & COMPANY, HABANA

EL NUEVO DIRECTORIO DE LOS AUTORES TEATRALES

Con la asistencia de la mayoría de los autores cubanos y en medio del mayor entusiasmo se celebró ayer domingo en la Sociedad de Autores Teatrales de Cuba, las elecciones generales para elegir el nuevo directorio de dicha Sociedad. Después de una reñida votación en la que tomaron parte la casi totalidad de los asociados, resultó electa la siguiente directiva: Presidente, César Rodríguez Expósito; Vice-Presidente, Federico Villoch; Secretario, Antonio López Loyola; Vice-Secretario, Manuel A. Martínez; Tesorero, José R. García; Vice-Tesorero, José Rodríguez Xiques, Vocales: Francisco Meluzá Otero; Carlos Robreño y Antonio Castells.

Después del escrutinio hizo uso de la palabra nuestro compañero César Rodríguez Expósito, electo presidente, por tercera vez, de dicha institución prometiendo seguir luchando como hasta aquí por el engrandecimiento del teatro cubano, prometiendo asimismo, gestionar de los poderes públicos, leyes de protección a los autores.

Su discurso fué muy aplaudido.

DETENIDAS EN RIÑA

Al sostener una riña en su domicilio fueron detenidas por la policía las hermanas Dulce María y Rosa Noriega y Aleida Suárez Colina, vecinas del Callejón El Chorro, resultando las tres lesionadas de carácter leve.

M.E.C.D. 2016

INICIO SU PROGRAMA DE ACTOS CON UNA MOVIDA SESION LA PRIMERA REUNION INTERAMERICANA DEL CARIBE

SE SUSCITARON DEBATES AL SER PROPUESTO UN VOTO DE SIMPATIA A ALBIZU CAMPOS

La Mesa Ejecutiva es presidida por el Dr. Núñez Portuondo. Una visita al Archivo Nacional. Los delegados se asombraron del abandono que allí se observa. Un acto hoy en el Vedado

Conforme estaba anunciado, tuvo efecto ayer por la mañana, en el salón de actos del Palacio Nacional del Azúcar, la sesión inaugural de la «Primera Reunión Interamericana del Caribe», que tiene por objeto vitalizar cuanto se refiera a las Resoluciones correspondientes, aprobadas en los Congresos Panamericanos de Santiago de Chile, Habana, Montevideo, Buenos Aires y Lima, relacionadas con la erección del Faro de Colón en la República Dominicana y la Conmemoración del Descubrimiento del Nuevo Mundo por el Gran Almirante.

De acuerdo con estas orientaciones, y con la aspiración de acercamiento espiritual y material de todas las naciones que integran el hemisferio occidental, la totalidad de los temas presentados—y aprobados reglamentariamente por la Comisión de Iniciativas—son eminentemente constructivos, exentos de aspectos políticos por entender los organizadores que un sólo detalle ajeno a la índole de confraternidad interamericana, podría anular múltiples iniciativas de verdadero beneficio colectivo.

La mesa provisional de la asamblea estuvo integrada por el doctor Herminio Portell Vilá, presidente; el doctor Ricardo Gutiérrez Lee, vicepresidente y doctor Guillermo de Zéndegui, secretario, los cuales, con el señor Julián Martínez Castells y el doctor José María Chacón y Calvo fueron los organizadores de esta reunión, mereciendo felicitaciones por su eficiente labor.

El doctor Zéndegui dió lectura a la lista de adhesiones por países, ciudades, entidades culturales, cívicas, etc. y la de los delegados correspondientes, cuyo número asciende a 96. Propuso a la asamblea un proyecto de Reglamento especialmente redactado para esta reunión, pidiendo que fuese leído, discutido y una vez aprobado sirviera de pauta para la elección de la Mesa detinifiva, constitución del organismo internacional y dar comienzo a los trabajos. Tras 5 minutos de receso fué aprobado el Reglamento con algunas modificaciones.

Se designó la Mesa tras discusiones en que intervinieron los doctores Romeu, Portell Vilá, Gutiérrez Lee, Justiz, Verdaguer, Peraza, Medina, Garcini, Gay Calbó, Maestri, Chacón y Calvo, Guerra y el señor Ferrer Gutiérrez, resultando electos el doctor Emilio Núñez Portuondo, presidente; vicepresidentes los presidentes de las Comisiones, doctores José Rubén Romero embajador de México, doctor Ricardo Gutiérrez Lee, ministro de Colombia; doctor Ernesto B. Fábrega, ministro de Panamá; doctor Miguel A. Logroño, representante del Gobierno de la República Dominicana y doctor José María Chacón y Calvo, delegado de la Unión Panamericana de Washington. Secretario General de la Reunión el doctor Guillermo de Zéndegui.

El doctor Emilio Núñez Portuondo pronunció breve y atinado discurso declinando la designación recaída en su persona y aceptándola sólo como representante de la Secretaría de Estado, de la que es un mandatario, siendo, pues, un honor para Cuba y como tal lo reconoce. Se elige Presidente de Honor al doctor Herminio Portell Vilá, y se señalan a las Comisiones las horas de la noche de ayer para su trabajo, en los lugares de antemano indicados.

Pudo haber terminado entonces la sesión inaugural, dejando para la plenaria de esta tarde, a las cuatro, en la Academia Militar del Morro, todos los acuerdos de las Comisiones; pero surgió una proposición de los señores Riaño Jaum y Portell Vilá de rendir homenaje a Hostos, con motivo del centenario que en 1939 se conmemora y al doctor Arbizu Campos, patriota portorriqueño, preso actualmente en una cárcel de los Estados Unidos. Chacón y Calvo pidió se extendiera el homenaje a Hostos, a Heredia. El doctor Domingo Romeu señaló que como la América tiene muchos grandes hombres dignos de ser homenajeados, se hiciese extensivo a todos. Se enfrascó la asamblea en una discusión vizantina de ordenación, forma y oportunidad del homenaje a Hostos y a Heredia y voto de simpatía a Arbizu Campos, tomando parte en el acalorado debate los aludidos congresistas y el doctor Juan Juarbe, delegado de los Estudiantes Portorriqueños, los doctores Eulalio Guerra, Elena López Hernando, Carlos A. Llanes, Tomás Justiz, Rafael Estenger y el señor Escipión Pujol, explicando su voto el doctor Esteban Valderrama. El doctor Gilberto Cepero pidió que la votación a que se sometería el tema fuese por corporaciones o entidades no por delegados. El escrutinio arrojó 27 votos a favor de incluir a Arbizu Campos con Hostos y Heredia, y 15 a favor de separar a Hosto y Heredia, dejando que el voto de simpatía a Arbizu Campos fuese acuerdo de alguna Comisión, que lo presentara en la samablea plenaria de hoy. La concurrencia, puesta de pie y en silencio durante un minuto, cumplió el acuerdo de la mayoría.

Terminó la asamblea con la proposición de nuestro compañero Armando Maribona, delegado del Círculo de Bellas Artes, pidiendo que la Mesa recomendara a las Comisiones que, por medio de su respectivo secretario envíen a la Secretaría General de la Reunión Interamericana, Oficina de la Sociedad Colombista Panamericana, Cuba 316, esquina a Obrapía, copias de los acuerdos y sugerencias, donde serán reunidas, copiadas y enviadas a los periódicos «El Mundo» y a la prensa todos los acuerdos de una sola vez a la terminación de estos congresos, resulta poco periodístico por haberse dilatado la actualidad de algunos temas y constituir el informe, por su extensión un problema de espacio en los periódicos», informó Maribona. La mesa designó a éste para realizar el trabajo de coordinar los acuerdos y sugerencias que envíen las Comisiones.

Por la tarde, a las 4, los delegados concurrieron al Archivo Nacional, donde el capitán Joaquín Llaverias, director del establecimiento, mostró entre otras piezas de gran valor, periódicos anteriores al año 1850; expedientes de estudios de José Martí; los legajos correspondientes a las conspiraciones de Rayos y Soles de Bolívar, el historial de urbanización de la ciudad de La Habana, etc. Si bien la disciplina y orden del coleccionismo del Archivo Nacional resulta perfecto, el viejo edificio dió a los visitantes una pésima impresión y muchos se preguntaron cómo no se prevé las posibilidades de que un incendio destruya los valiosísimos documentos allí guardados.

Las actividades de los delegados en el día de hoy comenzarán a las 9 a. m., con un acto musical?cinematográfico panamericano en el teatro Auditorium, Calzada y D., Vedado, con la Banda Municipal que dirige el maestro Gonzalo Roig y películas documentales de 1» países de América. Por la tarde se reunirán las Delegaciones en uno de los amplios salones del Castillo del Morro, para celebrar la primera sesión plenaria.

S. VADIA
ESTABLECIDO EN 1910
PROPAGANDAS COMERCIALES
VEINTINUEVE AÑOS DE EXPERIENCIA EN PUBLICIDAD
SAN LAZARO 557 TELEFONO M-6896

DESIGNADA UNA COMISION PARA RESOLVER DIFICULTADES DEL CUARTO CURSO DE MEDICINA

"Durante 25 años he estado pidiendo justicia como abogado, ahora me toca darla", declara el Dr. Oscar Bonachea

El nuevo Secretario de Comercio tomó posesión en la tarde de ayer en un acto sencillo. El Dr. Edgardo Buttari ha recibido muestras de simpatía al abandonar dicho cargo

Ayer, a las cuatro de la tarde, tuvo efecto en la Secretaría de Comercio el acto de la toma de posesión del nuevo Secretario, Dr. Oscar Bonachea, designado por el Sr. Presidente de la República a virtud de renuncia presentada por el Dr. Edgardo Buttari.

Numeroso público, integrado por autoridades de la nación, miembros del Congreso, del foro, destacados políticos del Conjunto Nacional Democrático, al cual pertenece el doctor Bonachea, y funcionarios y empleados del Departamento, llenaron totalmente los pasillos, sala de espera y despacho.

El acto resultó sencillo y a la vez brillante. Minutos después de haber llegado el Dr. Buttari, entró en el despacho el Dr. Oscar Bonachea, procediéndose en seguida al trámite de ritual: lectura y firma del acta que da constancia del traspaso de poderes. Cumplido ese requisito, el Secretario saliente, Dr. Edgardo Buttari, pronunció breves palabras presentando al Dr. Bonachea y pidiendo a los empleados y funcionarios del Departamento para el nuevo Secretario, la misma eficaz colaboración que a él le había prestado. Expresó su agradecimiento al Sr. Presidente de la República por la confianza que le ha dispensado durante su actuación, y al coronel Fulgencio Batista por la prueba de amistad, simpatía y confianza con que ha visto su obra. Al terminar fué muy aplaudido. También agradeció la colaboración de los periodistas. A continuación habló el nuevo Secretario, Dr. Oscar Bonachea, manifestando que se encontraba emocionado por el honor que se le había hecho al designarlo para ocupar ese alto cargo: «Soy abogado—dijo—que vengo ejerciendo desde hace veinticinco años, durante los cuales he tratado siempre de pedir justicia; ahora tengo el deber de hacerla. Vengo sin prejuicios a laborar por una obra nacionalista, y sabré cumplir con el deber que juré esta mañana en Palacio». Sus palabras fueron acogidas con cálidos aplausos.

El Dr. Oscar Bonachea

El nuevo Secretario de Comercio, Dr. Oscar Bonachea, fué Abogado Consultor del Ayuntamiento de la Habana, durante la época del doctor Fernando Freyre de Andrade; es abogado y pertenece al bufete del Dr. Antonio S. Bustamante desde hace más de veinte años; fué Diputado del Colegio de Abogados; mantuvo ante el Tribunal de Sanciones la acusación contra los asesinos de los hermanos Freyre. Actualmente forma parte de la Comisión que actúa con el Sr. Presidente de la República para la modificación del Reglamento de la Ley Hipotecaria. Pertenece al Conjunto Nacional Democrático.

La concurrencia

Entre los asistentes al acto, anotamos al Secretario de Gobernación, Dr. Félix del Prado; los senadores Luis Loret de Mola y Germán López; los representantes Eugenio Rodríguez Cartas, Rafael Zervigón, Mario Díaz Cruz, Miguel León, Fidel Pino, Alberto J. Velas, Oscar Grave de Peralta, y María Caro. El Alcalde de San Juan de los Yeras, José Manuel Feitas; los doctores Luis Vidaña, Eduardo Escasena, Ricardo Escasena, Oscar del Valle, y los señores Eusebio Dardet, Manuel Pérez Benitoa, Roberto de Guardiola, Secretario de la Confederación de Corporaciones Económicas; el Dr. César Salaya, el Sr. Eliseo Guzmán, Administrador del periódico «Avance»; Juanillo Montalvo; los concejales Inchaustieta y Juan Borrell, Angel Laguerueela, Ramón Roig; el Sr. José Ignacio de la Cámara, y muchos más cuyos nombres lamentamos no recordar. Entre los funcionarios del Departamento se encontraban el Subsecretario, Dr. Ismael Clark; el doctor René Pérez Abreu, Jefe de la Sección de Personal, Bienes y Cuentas; Dr. Rubén Ortiz Lamadrid, Director de Comercio; don Juan Rodríguez Arango, César Jener, Francisco Masiques, Guillermo Cañaveral, Jefe del Buró de Prensa; Armando Reyes, Emilio Sardiñas, doctor José M. Bouza, Director de Seguros; Isidro A. Medero, Secretario de la Junta Nacional de Comercio; Dr. Juan B. Alemán, Dr. Felipe de la Cruz y muchos empleados de los distintos Negociados.

Despachará hoy el Secretario

Antes de retirarse, el nuevo Secretario, contestando a preguntas de los funcionarios del Departamento, dijo que hoy iniciaría sus labores.

En un acto sencillo tomó posesión ayer el nuevo Secretario de Comercio, Dr. Oscar Bonachea. La foto recoge los instantes en que el Secretario saliente, Dr. Edgardo Buttari, pedía la colaboración de empleados y funcionarios del Departamento para su sucesor.

No se limitará la entrada de cubanos en la R. del Brasil

Exito del Ministro Hernández Catá en dichas gestiones.-El régimen de cuotas será abolido

Las gestiones encomendadas por la Secretaría de Estado al Ministro de Cuba en el Brasil, señor Alfonso Hernández Catá, respecto a las autorizaciones para el acceso y residencia de ciudadanos cubanos en aquel país, han tenido un resultado favorable, según informes recibidos en la Cancillería.

El Ministro Hernández Catá, en su visita al Ministro de Relaciones Exteriores del Brasil, Excmo. Señor Aranha, obtuvo la seguridad de que no habría limitaciones a la entrada de cubanos en dicha nación, así como que se trasmitirían instrucciones por cable. a la Legación brasilera en la Habana para que se autorizara el visado de pasaportes de cuantos cubanos desearan dirigirse al Brasil.

En el caso concreto que planteó nuestro ministro de la señora Elena Ide y de sus diez hijos cubanos, el Ministro Aranha dió también instrucciones rápidas a la representación brasilera en La Habana, para el visado de pasaportes.

En lo que se refiere a la política general sobre migración del Brasil en relación con los países americanos, nuestro Ministro Hernández Catá fué informado de una moción presentada al Consejo General de Inmigración para que se exima a los países americanos de las limitaciones adoptadas mediante el régimen de cuotas, como un homenaje a la confraternidad entre las repúblicas hermanas de América.

Se solicita la comparecencia de Jesús Hermida

En el Negociado de Asuntos Contensos y Judiciales de la Secretaría de Estado, se solicita la comparecencia del señor Jesús Hermida Rodríguez, vecino de esta ciudad, a fin de darle a conocer una información que le interesa y que ha sido remitida por el Cónsul de Cuba en La Coruña, España.

No quiere establecer reclamación

El Cónsul de Cuba en Santander, doctor Alberto de Almagro, ha participado que el señor Angel Lombana y Ruiz, no quiere establecer reclamación para eximirse del servicio militar, dado que está pronto a ser licenciado.

DESIGNADOS AL EFECTO VARIOS CATEDRATICOS

Los alumnos solicitan la extensión de un cuarto de curso. Celebran asamblea

Una comisión de profesores universitarios, integrada por los propios catedráticos que explican las especialidades en la escuela de Medicina, y una representación de los alumnos del cuarto curso, habrán de tratar sobre las horas de clases en las mismas y otros detalles de interés.

La Junta de Gobierno de la escuela de Medicina ha acordado designar esa comisión para después resolver sobre la petición de los alumnos del cuarto curso.

Conforme ya hemos informado, dichos alumnos solicitan que continúen ofreciéndose las cuatro especialidades del cuarto año como cuartos de curso y no como medios cursos.

Además interesan que los exámenes se realicen inmediatamente después de que se terminen dichos cuartos de curso en las especialidades, que son: Ginecología, Vías Urinarias, Ortopedia y Garganta, Nariz y Oídos.

En una reunión celebrada ayer por los alumnos del cuarto año se acordó no asistir a las clases en esas especialidades hasta que se resolviera sobre la petición formulada.

A última hora, con carácter extraoficial, se nos informa, sin embargo, que dicho acuerdo fué revocado.

También los alumnos de dicho año han solicitado de las autoridades de la escuela de Medicina la celebración de tres exámenes parciales en las asignaturas de Patología Médica y Terapéutica, que consideran extraordinariamente extensas; que se les permita elegir individualmente entre exámenes orales y escritos; y que se permita oficialmente la impresión de las conferencias ofrecidas por los profesores.

Ehibiciones artísticas

En la Universidad de la Habana habrán de inaugurarse próximamente varios edificios.

Existe el proyecto de celebrar con ese motivo exposiciones artísticas de pintura y escultura.

El público tendrá acceso a las mismas, en las cuales participarán artistas cubanos.

El aniversario de la República China

Hoy, día 10 de Octubre, se cumple el 28o. aniversario de la República de China. Hace veintiocho años que estalló la Revolución bajo la dirección del Sun Yat Sen, que logró derrocar el trono imperial de los Manchu, e instaurar la República de China.

La Colonia China celebrará la fausta fecha en toda la Isla.

El ministro de China ofrecerá una recepción en la sede de la Legación en el reparto de La Sierra, a unos 160 de los más destacados personajes de la Colonia. Por la noche, a las 7 y media, el ministro pronunciará un discurso en inglés por radio. A continuación del discurso se ejecutará un breve programa de música china.

ACLARA UN INDUSTRIAL QUE LA MANTECA AUN SE EXPENDE A 17 CENTAVOS

Basándose en una información publicada por nosotros el pasado domingo acerca del precio de la manteca—limitado a 15 centavos la libra—nos escribe el señor C. Vogt, administrador de la conocida firma The Cudahy Packing Company, rogándonos aclaremos que dicho precio no puede tener vigencia hasta que sea publicado en la «Gaceta Oficial», por cuyo motivo se continúa vendiendo a 17 centavos.

Sobre el asunto de la manteca—dice el señor Vogt—ha habido mucha excitación en estas últimas semanas, por lo que sería conveniente para los intereses de todos aclarar la realidad de este problema.

El día 20 serán inauguradas las obras en Hacienda

Situarán $50,000 para que el TSE cubra atenciones de agosto y septiembre de 1939

En vista de que las obras de ampliación del nuevo edificio de la Secretaría de Hacienda, anexo al mismo, no están terminadas, el secretario de ese departamento ha dispuesto posponer el acto de su inauguración para el día 20 del actual.

Faltan todavía detalles de pintura y adaptación de locales, y terminar de decorar y amueblar el nuevo despacho del secretario, en el séptimo piso.

Situación de fondos

La Dirección General de Contaduría cursó ayer las órdenes de adelanto para pagar jubilaciones civiles del sanatorio «La Esperanza», Dirección de Beneficencia, Cárcel de la Habana, Marina Mercante, Aduana de Nueva Gerona, Universidad de la Habana, Presidio Modelo y secretarías de Defensa y de Comercio.

Para el Tribunal Superior Electoral

La solicitud formulada por el Tribunal Superior Electoral al presidente de la República, para que se le sitúen fondos por cien mil pesos para pagar el resto de las atenciones de agosto y septiembre, ha sido trasladada a la Dirección General de Contabilidad. En el transcurso de esta semana se le situarán 50 mil pesos, o sea la mitad de lo solicitado.

ANUNCIO DE VADIA

...también a plazos

Un moderado pago inicial y $5.00 AL MES

Otros modelos, de 4, 5, 6 y 7 pies cúbicos de capacidad, desde $155.00; pagos mensuales, desde $5.70.

GARANTIZAMOS que el Universal Cooler es fabricado con el mismo esmero que el más costoso refrigerador — que sus materiales no pueden superarse, porque no los hay mejores — que su funcionamiento es el más económico, silencioso y estable, como producto construído para soportar el *uso y abuso* por muchos años.

VEA SUS PRECIOS - observe lo fácilmente que puede comprarlo, con nuestro liberal plan de pago a plazos.

$135.00
MODELO X-339 — 3-3 pies cúbicos

GIRALT
O'Reilly 457 - Tel M-9944 • San Rafael 155 - Tel A-6511

Universal Cooler

Habrá hoy en Camagüey una revista militar

Es con motivo de la fecha patriótica.- Convocatoria para una plaza de teniente

Con motivo del 71 aniversario del Grito de Yara 1868) y en relación con la revista militar que se efectuará en el Parque «Gonzalo de Quesada» (Casino Campestre), a las 10 a. m. del día de hoy, 10 de Octubre, se ha dispuesto lo siguiente por la Jefatura del Regimiento No. 2, «Agramonte», Camagüey.

Las Fuerzas del Regimiento Mixto, seguirán el orden de formación siguiente:

Regimiento mixto: Jefe Comandante Rogelio Rojas Meis, M. M., Plana Mayor, Banda de Música del Municipio de Camagüey, Policía Nacional de la Segunda División, Pelotón de Ametralladora de Mano, Veteranos de la Guerra de Independencia, Escuelas Públicas, Colegios privados, Escuela Normal, Instituto, etcétera.

Maestros y misioneros de las Escuelas Rurales: Jefe, Plana Mayor, Misioneras, Oficiales misioneros Escuela Cívico-Rural No. 1, Hogar Infantil No. 1, cuatro compañías de maestros cívico-rurales.

Primer Tercio de Caballería: Banda de Música del Regimiento No 2, ««Agramonte»; Jefe, Plana Mayor, Escuadrones 1 y 2, Pelotón de Ametralladoras, cañón antiaéreo.

Segundo Tercio de Caballería: Jefe, Plana Mayor, Escuadrón No. 3, Escuela de Reclutas, Pelotón de Transporte a Lomo Ambulancias de Sanidad, Cruz Rojas, etc. Precederán a las Fuerzas en Revista, un pelotón de motocicletas del Regimiento, el cual formará a la cabeza del mismo.

Las Escuelas Públicas, Privadas, Instituto, Escuela Normal, etc., que tomarán parte en la revista, ascienden a la cantidad de cincuenta y cinco. El Teniente Coronel Ramón Corvo Barquín, M. M., Jefe del Regimiento ha dictado por la Orden General No. 21 instrucciones en relación con este importante destile militar.

Convocatoria

El Cuartel General del Ejército Constitucional, por la Circular No. 33 ha dispuesto lo siguiente:

«Debiendo ser cubierta por oposición de acuerdo con lo preceptuado en el artículo 54 del Decreto-Ley Orgánico del Ejército, una plaza de Primer Teniente, correspondiente al Escalafón Unico, se convoca a los Segundos Tenientes que deseen concurrir a las oposiciones que comenzarán el día 2 de noviembre próximo en el Campo de Aviación «Teniente Brihuegas», Ciudad Militar, y que en esa fecha tengan por lo menos, dos años de servicio como Segundos Tenientes.

Las solicitudes serán admitidas hasta el día 23 de octubre de 1939 y el Jefe de Escuadrón o Compañía, Tercio, Batallón, Cuerpo, Departamento o Regimiento que la reciba consignará en la misma el día y hora que le fué presentada y la tramitará rápidamente por conducto reglamentario al objeto de que todas las solicitudes puedan hallarse en la Ayudantía General el día 30 de octubre del año actual.

Programa

Programa que ofrecen las estaciones C. M. Z. y C. O. X. del Cuerpo de Cultura, para el martes, día 10 de Octubre.

Frecuencia de día, 920 y 6,490 kilociclos; frecuencia de noche, 920 y 4,290 kilociclos:

Primera emisión (onda corta solamente)

2.00 a 3.00 p. m.—Programa educativo para los alumnos de las Escuelas Cívico-Rurales.

Segunda emisión (onda corta solamente)

6.00 a 7. p. m.—Programa educativo para los Sargentos Maestros, padres y vecinos de las zonas donde radica cada escuela Cívico-Rural.

Tercera emisión (onda corta y onda larga, frecuencia de noche)

7.00 p. m.—«Música de ayer y de ho...», Trío de la C. M. Z. y canciones populares.

8.00 p. m.—Comentarios.

8.15 p. m.—Grandes obras musicales.

9.00 p. m.—Efemérides del Día, «El Grito de Yara», sketch.

9.30 p. m.—Solos instrumentales.

9.45 p. m.—Antología cubana.

10.00 p. m.—Quinteto Hidalgo.

10.15 p. m.—Música de órgano.

10.30 p. m.—Cierre de la Estación.

Música: Alberto Bolet. «El Grito de Yara», Sketch. A. Hernández Catá, Antología Cubana, Alejo Carpentier.

Se constituirá hoy la Asociación de damas José Martí

El acto se efectuará en la Secretaría de Educación. Se develará un busto en Hershey

Quedará constituida hoy, por la mañana, en la Secretaría de Educación Pública, la «Asociación de Damas José Martí».

Se ha querido aprovechar la festividad patriótica del Grito de Yara para reunir, en el hemiciclo de la propia Secretaría, a las damas y damitas que habrán de integrar dicha organización, cuyo primer empeño consistirá en realizar gestiones para rodear de jardines la casa en que nació Martí, el Apóstol de nuestra Independencia, y construir junto a ella el museo-biblioteca que será consagrado a su memoria.

El doctor Cleto A. Guzmán, nuestra máxima autoridad educacional, invita para dicho acto, que ha sido preparado por la señora Sara del Prado, jefe del departamento de Relaciones Culturales de la Secretaría de Educación.

La asociación a que hemos hecho referencia, será una institución semejante a «The Mount Vernon Ladies Association of the Unión», que tiene a su cargo la conservación, restauración y vigilancia de la casa donde nació George Washington.

Hacia el embellecimineto de la casa sita en Paula 214, pues, hasta hacer de ella un lugar digno de ser visitado por propios y extraños, se encaminarán sus primeros pasos.

Se pospone el fallo sobre los trabajos acerca de Martí

Ha sido pospuesta la emisión del fallo del concurso organizado para premiar los tres mejores trabajos sobre Martí.

El doctor Medardo Vitier, secretario del jurado calificador, nos informó ayer que, reunido el sábado siete, con la ausencia de uno de los miembros los otros dos decidieron posponer el fallo para el día 21 de octubre, por no haber terminado aún la lectura de las obras presentadas.

Un busto de Martí

Hoy se develará en el central Hershey un busto del Apóstol Martí donado por la Secretaría de Educación.

La obra se debe a la notable escultora cubana Rita Longa y ha sido colocada por el arquitecto Aquiles Maza.

Una sesión pública panamericana

Una sesión pública panamericana de carácter musical y cinematográfica, ofrecerá la Primera Reunión Interamericana del Caribe.

Ha sido dedicada a los maestros y a los niños de las escuelas públicas y de los establecimientos de beneficencia de la Habana y tendrá lugar hoy, a las nueve de la mañana, en el teatro Auditorium, en el Vedado.

La Banda de Música del Municipio de la Habana ofrecerá un concierto bajo la dirección del maestro Gonzalo Roig, y después se proyectarán películas sobre Argentina, Brasil, Canadá, Costa Rica, Cuba, Chile, los Estados Unidos, Guatemala, México Panamá y Perú.

Un grupo de alumnos se introdujo anoche en el Instituto de la Habana

Un grupo de alumnos del curso nocturno del Instituto de la Habana se introdujo anoche en dicho plantel interesando el comienzo de las clases y el pago de las mensualidades que se adeudan a los empleados que prestan servicio en el citado curso

El grupo citado de alumnos se ha negado a abandonar el edificio.

El director del citado centro docente, doctor Isidoro Castellanos, se encuentra enfermo.

Las clases para el curso diurno no habían de comenzar hasta el día 16 de octubre y las del curso nocturno con posterioridad.

El doctor Manuel Alcaine, Director de la Enseñanza, visitó anoche el propioInstituto y dejó prácticamente eliminadas las dificultades.

Una comisión de alumnos visitará al Secretario de Educación.

Continúan las protestas en la Escuela Profesional de Comercio de la Habana

La Asociación de Alumnos de la Escuela Profesional de Comercio de la Habana continúa en su actitud de protesta contra el claustro de profesores del citado centro, que suprimió asignaturas y redujo el tiempo de clases en el curso preparatorio, faltando a lo dispuesto en el decreto 75, que regula la enseñanza en dicha escuela.

La citada institución, velando por el nivel de la enseñanza que se brinda en el plantel, mantiene su pronunciamiento y ha solicitado del Secretario de Educación, doctor Cleto A. Guzmán, su intervención en el asunto, para que restituya las cosas a su lugar y haga cumplir lo preceptuado en la ley.

Una nutrida comisión de alumnos de la Escuela Profesional de Comercio nos visitó anoche para informarnos de ello.

Poseer CASA PROPIA

debe ser no sólo su anhelo, sino el objetivo hacia el que debe usted dirigir sus esfuerzos.

Y, tan importante punto no debe ser confiado al azar... La CAPITALIZACION es el único sistema capaz de

HACERLO PROPIETARIO AUNQUE NUNCA SALGA POR SORTEO,

brindándole como una oportunidad más:

UN SORTEO MENSUAL

VIGESIMO SEGUNDO SORTEO DEL 9 DE OCTUBRE

HOGAR PARA TODOS

Las designaciones para anticipos de capital de las series:

"A" y "B"

de PREVISORA LATINO AMERICANA, S. A., efectuadas el 9 de Octubre de 1939 ante el Notario, doctor Vicente Raúl Santo Tomás y Aguila, tuvieron el siguiente resultado:

SERIE	TIT. No.	VALOR	NOMBRE Y DIRECCION
A	0456	$500.00	MIGUEL LIMIA Santiago de Cuba
B	0780	$500.00	CLARA VILLARREAL Pinar del Río

Para tener derecho al anticipo de capital, de acuerdo con la cláusula XI de nuestros contratos, es indispensable tener cubierto el recibo del mes inmediato anterior a la fecha de la Designación.

Solicite informes y folletos explicativos al teléfono M-3829. Si radica en el interior diríjase a la Agencia de su localidad. Estamos representados en toda la República.

Solicitamos Agentes activos con buenas referencias en la Habana y Matanzas.

Previsora Latino Americana, S. A.
Capital Autorizado $200,000.00
Primera Compañía Capitalizadora Fundada en Cuba.
INSTITUIDA CONFORME A LAS LEYES CUBANAS
Paseo de Martí (Prado) Núm. 117, entre Refugio y Genios.
Apartado 1308.—Teléfono M-3829.—Habana.

M.E.C.D. 2016

DIARIO DE LA MARINA

(S. A.)
FUNDADO EN 1832.
(Dirigido hasta 1919 por D. Nicolás Rivero y Muñiz)
DIRECTOR: Dr. JOSE I. RIVERO
ADMINISTRADOR: D. CELSO GONZALEZ
Domicilio Social: PASEO DE MARTI, Número 553.
Agente en N. York: Joshua B. Powers, Ins. 220 East, 42nd. St, New York City.

Editado por la Cía. DIARIO DE LA MARINA (S. A.), cuyo programa consiste «en la defensa de los intereses generales y permanentes de la Nación cubana, de los especiales de la Colonia Española establecida en la misma y de la unión y armonía entre los diversos elementos que conviven en el país». Art. 1o. de los Estatutos.

TELEFONOS DEL DIARIO

Dirección	M-2856
Administración	M-7911
Suscripciones	M-7911
Quejas	M-7911
Clasificados	M-7915
Jefe Redacción	M-1287
Redacción	M-7918
Sports	M-7918
Ag. Guanabacoa	KO-1584

PRECIOS DE SUSCRIPCION (Y AVANCE)

	Territorio Nacional	Extranjero	Países Fuera del Convenio Postal
Año	$ 15.00	$ 17.00	$ 20.00
Semestre	8.20	9.00	11.00
Trimestre	4.35	5.00	6.00
Mes	1.50	—	—
Dominical Año	—	3.00	7.00

EDITORIALES

Italia no transige con su enemigo nato: el comunismo

El comunismo da ya sus frutos ácidos en la parte de Polonia donde clavó sus garras. El cable informa que ha empezado la matanza de terratenientes y sacerdotes católicos en las regiones invadidas por los rojos. El régimen de Stalin lleva la crueldad y la intransigencia a donde quiera que va. Los hechos, pues, justifican la zozobra de la Santa Sede ante los resultados fáciles de prever, desde un principio, de la alianza entre Berlín y Moscou. El mundo abriga muy graves preocupaciones en la hora trágica que corre. La guerra desencadenada en Europa le llena de enormes inquietudes. Entre ellas, es de las más graves el temor al expansionismo moscovita. El propio Hitler tuvo buen cuidado, hace unos pocos días, cuando habló ante el Reichstag, en precisar que: una cosa es el socialnacionalismo y otra el bolsheviquismo. Nada, empero, tan terminante como un artículo inserto ayer en el «Corriere Padano», periódico de Italo Balbo, el mariscal del Aire, de Italia, brazo derecho de Mussolini, donde se afirma que los fascistas son los anticomunistas natos y que están fieramente decididos a seguirlo siendo. Desde que la guerra entre Alemania y los aliados franco-ingleses hubo de iniciarse, como consecuencia de la invasión de Polonia por el Reich, no se había hecho, en la prensa italiana, un ataque tan viril contra la U.R.S.S. El editorial en cuestión remoza los viejos ardores combativos del fascio contra el sistema político que esclaviza a Rusia y llena al orbe de repugnancia. En él se hacen afirmaciones que no dejan lugar a duda acerca del antagonismo fascista por los hombres de Moscou, a los que llama «payasos trágicos, bandidos profesionales y monstruos de maldad, al servicio de la más loca e infame degradación humana que registra la historia». Y como si esta generalización le pareciera poco al periódico de Balbo, ataca violentamente al comisario de Guerra de la Unión Soviética, Voroshiloff, personaje siniestro, cómplice en las purgas de sangre «que periódicamente el paternal Stalin hace entre sus queridos camaradas».

El editorial del «Corriere Padano» por sí solo perfila la que parece ser la actitud definitiva de Italia en la contienda europea: la neutralidad. Es verdad que todo el edificio fascista se alza sobre el odio al comunismo. Inserto el artículo que comentamos en otro país—en los Estados Unidos, por ejemplo—sería una opinión personal. Aparecido en un diario que inspira el jefe de la aviación italiana, en su propia patria, equivale a una expresión de sentimiento nacionalista. Se ha venido asegurando que esta guerra a que asistimos está llena de sorpresas. No tiene probabilidades de registrarse la que quizá sería la mayor de todas: la constitución del eje Berlín-Roma-Moscou. Alguna vez aseguró Adolfo Hitler que un mundo separaba a los alemanes de los bolsheviques. Tal barrera han podido hacerla saltar las necesidades bélicas, los apremios de un duro programa, cuyo fin diríase que los medios justifican. Pero el fascio parece libre de esa probabilidad. Un país tan espiritual como Italia, la tierra prometida de todos los amantes de la belleza, el más grande prestigio del genio latino, no puede transigir con el ideario sangriento y ateo de Moscou. Cuando el mundo, en presencia de la abominable acción soviética en tierras polacas, que empiezan a cubrirse ahora de los oprobios de la U. R. S. S., ha sentido reafirmarse su santa antipatía por el Soviet, los italianos, cruzados contra el comunismo, no podían perdonarle sus crímenes pasados en aras de sus nuevas fechorías. Italia es demasiado grande para incurrir en un pecado así.

La neutralidad americana

El senador Walsh, de los Estados Unidos, ha hecho declaraciones un poco alarmantes. Según ellas, dicho país no tardará en ser arrastrado a la guerra. Hay en la Unión, si nos atenemos al decir de Walsh, grupos muy interesados en que América participe en la contienda europea.

No negamos que existan esos grupos. Unos serían intervencionistas por simpatía; otros por interés material. Pero nuestra pregunta es: ¿tendrán esos grupos toda la fuerza que el senador Walsh les atribuye? ¿Resultarán decisivos en materia tan delicada como es decidir la conducta de la nación frente a una guerra que tiene lugar del otro lado del Atlántico?

Un hecho es innegable: que los Estados Unidos constituyen un pueblo en el cual la opinión pública ejerce un poderío incontrastable. Otras naciones podrán ser arrastradas a la guerra. Los Estados Unidos no. Si en la pasada guerra los norteamericanos intervinieron, ello fué a virtud de la enorme conmoción que produjo el hundimiento del «Lusitania». La dramaticidad de este hecho movió materialmente a las masas hacia una lucha respecto de la cual habían mostrado simpatías evidentes, pero no deseos de participación.

Hoy también las simpatías están, sin duda alguna, de parte de Inglaterra y de Francia. Algunos publicistas, amigos del cálculo estadístico, elevan hasta el noventa por ciento la proporción de los partidarios de las democracias frente al totalitarismo nazi y soviético. Pero de la simpatía no puede deducirse una postura francamente beligerante. Las actitudes del gobierno de Roosevelt revelan hasta ahora una estricta neutralidad. La misma modificación de las estipulaciones sobre el embargo de armas no crea privilegio a favor de ninguna potencia y menos cuando el transporte no podrá hacerse en barcos de bandera norteamericana. En cambio, con la ley actual los Estados Unidos se ven impedidos de mantener el tráfico armamentista con un país vecino, el Canadá, a título de que es beligerante, mientras puede vender armas a naciones europeas que, a su vez, podrían revenderlas a cualquiera de las potencias en lucha. La paridad de trato, que es lo que el Presidente Roosevelt persigue, mirando en parte a los intereses materiales de la industria norteamericana, no implica violación de la neutralidad.

Hasta el presente la posición de los Estados Unidos es de aislamiento. A tal punto que no parece probable que el Presidente Roosevelt atienda a la sugestión que le han hecho algunos senadores en el sentido de que se ofrezca como mediador en el conflicto europeo. La experiencia histórica demuestra que en las contiendas internacionales, como en ciertas peleas de boxeo, hasta los árbitros corren peligro. Por otra parte, el papel del mediador desairado es muy poco agradable. Por eso no quiere asumirlo Roosevelt, como tampoco lo ha querido asumir Mussolini. La forma como Inglaterra y Francia han reaccionado frente a las proposiciones de paz de Hitler, no permite augurar buen éxito a ninguna mediación.

Lo que sí se deduce de las informaciones que cotidianamente nos llegan de los Estados Unidos es que este país se propone defender su neutralidad con la fuerza inclusive y de ahí que, juntamente con las protestas reiteradas de paz, se voten nuevos créditos para reforzar las defensas de la nación. En lo que a esto respecta, el interés norteamericano no se limita, como es lógico, a las costas de la Unión; se extiende también hacia todos aquellos lugares del continente desde los cuales pudiera intentarse una agresión contra los Estados Unidos.

La situación de guerra en Europa actualiza y da vigor nuevo a la Doctrina de Monroe. La defensa de los Estados Unidos supone la defensa de todo o de casi todo el continente. Y supone, sobre todo, cierta unanimidad de criterio y cierta solidaridad entre todos los pueblos americanos. Actitudes ambas que se pusieron de manifiesto en la Conferencia de Panamá y que han de ser, a no dudarlo, el eje de toda la política exterior de los Estados Unidos, de hoy en adelante.

El santo patrón de los tahures

Ferencz II, príncipe de Hungría y gobernante exilado de Transilvania, desembarcó en Dieppe el 13 de enero de 1713. Allí lo recibió el duque de Luxemburgo, gobernador de la provincia de Normandía y le dió la hospitalidad correspondiente a su alto cargo, pero el príncipe húngaro se hallaba impaciente por partir a París, ante lo cual el duque le ofreció con la misma gentileza, su casa en Quai Malaquais, Hotel du Peron, esquina de la Rue des Petits-Agustins (hoy calle Bonaparte).

Allí abrió Ferencz un garito que se hizo célebre por la diversidad de juegos y la concurrencia de las mujeres más hermosas y equívocas de París, destacándose entre las diversiones el juego de cartas Faraón. Pronto se conoció a la mansión con el nombre de Hotel de Transilvania.

La más importante referencia del lugar fué dejada por el Abate Prevost, autor de «Manón Lescaut», de cuyo libro mucha gente cree que es la autobiografía del abate. En la página 52 de «Manón», el pobre e infortunado Caballero des Grieux, dice:

«El principal escenario de mis hazañas era el Hotel Transilvania, donde había en una habitación una mesa de faraón y en la galería otros juegos de cartas y dados. Conducía esta academia el príncipe de Rákócy (Ferencz) y allí constituímos cierta sociedad. ¿Habré de mencionarla para mi vergüenza? Debido a las enseñanzas de mi instructor pronto pude lucrar. Adquirí con sorprendente facilidad dominio en las manipulaciones y mañas del oficio y aprendí a la perfección a **sauter le coup**) (saltar la banca) con la ayuda de largos puños de camisa...»

Ferencz cayó en desgracia del Rey Sol y tuvo que embarcarse sin un centavo para Turquía, donde el sultán le ofreció las facilidades del caso pero no aceptó que jugara a las cartas, puesto que el juego era un monopolio del gobierno.

Voltaire hace figurar al príncipe húngaro en «Cándide». Mientras Candide y Cacambo buscaban a Cunegunda en el departamento de los servidores de Rakóczy, un santo varón se hallaba sentado en una banca y escribía el título de un libro: «Confessio Peccatoris». Era el santo patrón de los tahures.

(Extracto de «Esquire», Chicago).

Epistolario de OTEYZA

Lord Redesdale.
Londres.

Muy señor mío:

«Soy un desgraciado» es la frase con que comienza usted sus declaraciones, publicadas en el «Sunday Pictorial». Y el principio ése, que haría exclamar a «Doña Inés» de nuevo:

«¡Válgame Dios, qué principio!», a mí me ha hecho leerlas íntegramente. Pues sentí curiosidad por conocer todo el alcance de su desgracia.

Usted es un lord, y yo vengo opinando que si hay seres felices en este mundo, son los lores. Situados a la cabeza de la sociedad del Imperio Británico, repletos de honores, y henchidos de privilegios, sólo a S. M. R. e I. el soberano inglés tienen por superior. Aparte de que poseen todos fortunas considerables, cosa que siempre contribuye a la dicha.

¿Con que le ha abrumado la contraria suerte a este hombre rico y poderoso?, hube de preguntarme. Y tras de leer las declaraciones en cuestión, vi que con sus hijas, tres como las de Elena, a las que usted supone equiparadas, además de respecto al número, respecto a la calidad. Pues nadie ignora que

«Tres eran, tres,
las hijas de Elena;
tres eran, tres,
y ninguna era buena».

Sin embargo, yo no juzgo malas a las hijas de usted. Dos de ellas están casadas y hacen las respectivas felicidades de sus maridos. Y la que soltera permanece, es un modelo de femenina virtud. Ahora que, como las casadas comparten las ideas políticas de sus esposos y la soltera tiene ideas políticas propias... Esto motiva las amargas quejas de usted.

Aunque, ¿las motiva? Mi opinión es que las motivó, pero que ha dejado de motivarlas. Y por ello estoy escribiéndole. ¡A ver si logro hacerle que entienda cómo ya no debe quejarse! Examinemos el caso en el momento presente.

Cierto que Rose contrajo matrimonio con Ramillies Churchill, sobrino del actual Primer Lord del Almirantazgo, el cual—Ramillies, no Winston, ¿eh?—es tan exaltado comunista que se fué a España y estuvo peleando allá en favor del Gobierno rojo. Y cierto también que Diane contrajo nupcias nada menos que con Sir Oswald Mosley, el jefe de los fascistas ingleses, es decir, el más fascista de todos los fascistas habidos y por haber, pues ya hace falta serlo para serlo en Inglaterra.

En cuanto a Unity, ya ve usted que he hecho párrafo aparte. Y es que se lo merece Unity no se ha casado; pero se casaría, si Hitler fuera casable. Siente la muchacha tal admiración por el führer alemán, que le defendió en un mitin, ¡exponiéndose a ser linchada! Ofrendar su vida al nazismo le parece poco a Unity.

Convengo en que con esas tres hijas, comunista la primera, fascista la segunda nazista la tercera, ha debido pasar usted muy malos ratos. Las reuniones familiares en la casa de usted tenían que resultar algo muy semejante a la toma de Guernica, pongo por lugar donde nazistas, fascistas y comunistas pelearon de firme. Pero eso, lord Redesdale, fué en un tiempo pasado, y ha dejado de serlo en el tiempo actual, desde que se hizo ese pacto germano-ruso.

Ya tiene usted la familia mejor avenida que tenerse cabe. Cuando se reúnan sus hijas todo será atenciones y aun mimos entre ellas. Por eso no creo que debo condolerme, sino congratularme con usted.

Reciba así mi sincera felicitación, y créame suyo atento s. s. q. e. s. m.

Luis DE OTEYZA

La Habana, 10 de Octubre de 1939.

EL JUEGO DEL CU-CU

?Ha jugado usted alguna vez al cu-cú? No es muy probable, porque es de presumir que ese curioso pasatiempo ruso ha desaparecido. Tuvo su origen en la época zarista entre los oficiales que encontraban un poco aburrida para su paladar la vida de la guarnición. Era un juego muy sencillo, dice el coronel Paul Rodzianko, el famoso cosaco, en sus memorias «Tattered Banners».

Los oficiales —después de una buena comida— desenfundaban la pistola y se encerraban en una pieza a obscuras. Luego uno daba vueltas gritando: «Cu-cú» y escondiéndose detrás de los muebles, mientras el que había ganado por sorteo el uso de su pistola hacía disparos en dirección al sitio de donde provenía la voz. Después de tres tiros se invertían los papeles.

El juego parecerá tonto, pero era considerado bastante emocionante en su época. Naturalmente, las autoridades trataron de impedir el juego del Cu-cú, pero siguió practicándose a pesar de la cantidad de muertes que producía.

(De «John O-London», Londres).

MADRES FALSIFICADAS

Cuando las mujeres norteamericanas comenzaron a viajar solas en los trenes, alrededor de 1870, muchas de ellas llevaban un «bebé artificial» muy bien envuelto, o una muñeca grande llorona, a fin de que las tomaran por mamás y no tuvieran dificultad en conseguir asiento y no las molestaran los hombres con sus galanterías.

(De «Collier-s», Nueva York).

EN LIMONAR *por Roseñada*

—¿Un refugio contra bombardeos aéreos?... ¡Pero si aquí no va a haber guerra!
—No es por miedo a la guerra; es por miedo al cohete postal ese que nos van a disparar desde la Habana.

LA GRAN BRETAÑA Y LA INDEPENDENCIA DE LA AMERICA LATINA

Por Willy de Blanck

Simón Bolívar y sus ideas al través de la correspondencia diplomática británica. La esterilidad de la oposición a hechos incontrarrestables.

La necesidad de la historia.

XIV

El 22 de julio (1826), Ricketts, refiriéndose a su despacho secreto del 14, dice haberlo escrito a petición de Bolívar, el cual tendrá en breve que abandonar el Perú y dirigirse a Colombia a causa de los disturbios que allí demandan su atención.

Bolívar declárale a Ricketts hallarse satisfecho del resultado de Congreso de Panamá. (Despacho de Ricketts, de 5 de septiembre). La iniciativa relativa a Méjico y una nueva serie de asambleas internacionales, parécele bien, por contribuir a calmar los celos existentes en ese gobierno y en el de Buenos Aires contra él. En lo sucesivo, piensa Bolívar, le será más fácil convencer a las respectivas repúblicas de no tener él la intención de desarrollar sus planes sobre la seguridad general sino una vez completa e imparcialmente demostrada su oportunidad.

Refiriéndose Bolívar a los asuntos de Colombia, le ha dicho al diplomático británico que este país lo ha llamado por exigir la Constitución colombiana reformas tendientes a la evitación del descontento y de los disturbios acaecidos en algunas de las provincias y, en segundo término, en relación con el plan de ataque a la Habana, amenaza hecha por el gobierno colombiano, de continuar España las hostilidades contra la América del Sur.

Con respecto al primer punto no ve dificultades Bolívar, y con respecto al segundo, le recuerda a Ricketts sus diversas explicaciones y las peticiones que le ha hecho tendientes a la necesidad de los buenos oficios de la Gran Bretaña, corroborando la ansiedad que siente ante la idea de procederse a algún movimiento hostil contra la Habana. Semejante medida, a su juicio, acarrearía numerosas dificultades, sería desaprobada tanto por la Gran Bretaña como por los Estados Unidos y Francia; se traduciría en pérdida de vidas, desgracia que habría que sumar a las calamidades acumuladas sobre la América del Sur en sus luchas por la independencia; y haría peligrar la paz interna de Colombia; ahora bien, Colombia hallábase comprometida, no podía admitir la ruina de su hacienda ni vivir en continua alarma gracias a la impunidad gozada por España en su costa Norte, por lo que de continuar ésta en su actitud, ignorando las desinteresadas advertencias británicas, la justicia exigirá hacérsele sentir la desesperación infligida a la América del Sur por su persecución.

Al Congreso de Panamá se le presentó un informe sobre el particular y (continúa hablando Ricketts por boca de Bolívar) parece ser que España daría fin a las hostilidades de recibir una indemnización (indemnización que Méjico y Colombia desembolsarían y que representaría menos de lo exigido para hacer frente en tierra y en el mar a cualquier gesto hostil español); pero, no pudiendo actuar las naciones americanas sino unidas, de acuerdo con lo que el Congreso acordare para beneficio general, la idea no tendrá éxito. Se mantendrá por la mayoría que España no puede pretender a indemnización alguna por parte de países que han sufrido por su culpa, y que la Gran Bretaña no exigió indemnización a los norteamericanos al independizarse éstos de ella; y, además, no dejará de invocarse la extrema pobreza de las nuevas repúblicas.

La pintura de la situación económica que de la América del Sur hace Bolívar al diplomático revela esa situación como verdaderamente desastrosa. No observándose por doquier sino miseria, y existiendo obstáculos para poder llegarse a un arreglo monetario con España, no le queda a Bolívar más esperanza que la mediación británica entre la Madre Patria y las repúblicas americanas.

Unos meses antes, en 25 de febrero del mismo año, el representante británico en Madrid le escribe a Canning que han disminuído mucho las probabilidades de arreglo de la cuestión americana. Ha llegado una expedición del Ferrol a la Habana—dice—, expedición que los españoles creían perdida o en manos de los norteamericanos, lo cual los ha llbrado «de la dolorosa operación de llegar a una decisión'. Los acontecimientos del Brasil, por otra parte, hacen pensar a los españoles en nuevas guerras y revoluciones en la América del Sur; de tener que utilizarse las tropas de Bolívar—dicen—será en alguna operación que no sea un ataque a la Habana; de ahí que hayan vuelto a su hábito de esperar. El duque del Infantado le propone a Fernando VII como precedente el caso de Luis XVIII.

Algunos diplomáticos le han demostrado su error pero él hácese el desentendido. Otro obstáculo más: Una comunicación indirecta del ministro de los Estados Unidos ha procurado al ministro ruso ocasión para declarar que el año anterior los Estados Unidos solicitaron la intervención de la corte de San Petersburgo, sugestión que han renovado, no pudiendo España, como le ha dicho él al duque del Infantado, separarse de Rusia en la cuestión. El éxito del representante ruso es prueba de la influencia de que cualquier hombre, por desacreditado que esté, puede gozar en Madrid, de hablar en armonía con los deseos del rey, comenta el representante británico.

Según el duque del Infantado, si el gobierno de los Estados Unidos, mejor informado de las cuestiones americanas que nadie, acude a Rusia, imposible es que España actúe sin consultar a esta potencia. El representante ruso en Madrid ha deformado el fondo de la gestión norteamericana, que no puede haber sido otra que la de sugerir a Rusia el convencer a España de la necesidad de llegar a un arreglo con sus colonias. Ahora bien, ni esta consideración ni el tiempo que se perderá recurriéndose a Rusia, pesarán en el ánimo del duque. Madrid ha enviado una circular a sus aliados exponiéndoles la situación de América y solicitando consejo y apoyo. Debilidad y versatilidad que no pueden sino inspirar piedad, según Frederick Lamb, refiriéndose al duque. Con tales instrumentos tenemos que trabajar, dice Lamb, sin duda melancólico o irritado.

Francia, agrega él, debe saber ya a qué atenerse con respecto a España, con qué puede contar en España. Sentado el rey nuevamente en su trono por Francia, y manteniendo ésta un ejército para mantenerlo a él en el trono, lo cierto es que cada vez que el reino ofrece un consejo de poco agrado para el gobierno español, se le vuelven las espaldas y se buscan otros consejeros, y ¡qué consejeros! La República que primero reconoció la independencia de los nuevos Estados americanos, y un ministro de Relaciones Exteriores—enemigo personal del duque del Infantado—, que, sin haber recibido instrucción alguna desde que asumió el poder el emperador actual, embrolla los asuntos con su especial genio inventivo! «Los representantes de estos dos poderes que nada nunca hicieron por España, que nada harán por ella, pesan más aquí que un embajador de Francia en un asunto vital para los intereses franceses y españoles, y con respecto al cual, Francia, después de mostrar mucha paciencia, se decide a hablar sólo cuando los intereses suyos y de España harían del silencio algo criminal».

El gobierno español, que no escuchará a Francia, tampoco renunciará al apoyo de ésta. Continuará siguiendo una ruta peligrosa. Cuanto a la mencionada conducta del representante ruso no puede atribuirse sino a su vanidad personal. No quiere él arreglo alguno de España con América, y, de llegarse a una intervención, Rusia deberá tomar parte en la conferencia que se celebre, aunque España sea sacrificada. Pozzo di Borgo, su jefe, odia a la Gran Bretaña; para él la cuestión americana no tiene interés sino en su relación con la forma en que pueda afectar al crédito o a la situación de la Gran Bretaña; le ha hecho creer al gobierno español que tanto el representante británico como su nación aspiran a la retirada de las tropas francesas de España a fin de que surja una nueva revolución. Ante cualquier tribunal me presentaría yo frente a Pozzo di Borgo, dice Lamb a su jefe, para terminar. Ahora bien, ante el del gobierno español: El lenguaje de Pozzo di Borgo congenia tanto con el pensamiento español, que nada extraño es que, al menos por el momento, haya él logrado ponerme en tela de juicio, así como a mi gobierno...

Sin quererlo me he dejado llevar a citar este despacho de Lamb, a pesar de haber decidido, como antes dije, soslayar la correspondencia de los agentes británicos en Europa sobre los asuntos de América. No me arrepiento. Muestra esta cita—una de las tantas a que pudiera recurrirse—, el interés que no hace mucho tuvo el Viejo Mundo en los destinos del Nuevo; ofrece un relampagueante ejemplo de constante burbujear de la diplomacia europea; y a un tiempo nos dice el despacho de Lamb la esterilidad de algunos de los gigantescos esfuerzos realizados por los hombres para cerrarle el paso a ciertos hechos incontrarrestables.

Triquiñuelas, ambiciones o buenas intenciones de las cancillerías, desvelos de Bolívar, orgullosa intransigencia española, valor, armamentos, energía, inteligencia, astucia, ¿qué pudo todo esto contra la emancipación americana? La lección debió enseñar al hombre un poco de humildad, y nada le ha enseñado. Gran verdad es lo de que la historia se repite.

Me he esforzado por no comentar siquiera la insignificante parte de la correspondencia diplomática a que me he contraído, sabiendo el espacio que requeriría cualquier punto de ella; apenas me he permitido aquí o allí acercar mi pluma a la tinta, al ocurrírseme tal tentación.

Es a los que estudian seriamente el pasado, y lo escriben, a los que tócales ir rectificando, retocando nuestro edificio americano, para beneficio y mejoramiento de su belleza y para beneficio de la verdad y de la cultura latinoamericana que, infantilmente, saborea el vivir alegremente en un mundillo de mentiras convencionales que le agradan.

PARA ENTONCES

Cuando fallece una mujer hermosa
se abrillanta en el éter una estrella
y del mustio rosal surge una rosa;
ésta nos da su olor, su lumbre, aquélla.

Cuando fallezcas tú, y en la aureola
de tus ojos se oculte el sol postrero,
serás en mi rosal rubia corola,
y en mi senda sin luz claro lucero.

Ya libre entonces de los duros lazos
que me impiden seguir tus breves pasos,
nuestro amor seguirá gallardo y fuerte

por sobre la tiniebla ennegrecida,
como un reto lanzado por la Vida
a las conculcaciones de la Muerte!

Enrique GREENZIER
(Panameño.

A TRAVES DE LA VIDA

UBIQUE PAX

El emperador romano Galleno era un artista bastante parecido en sus ideas a nuestro amigo Adolfo Hitler. Cuando el imperio estaba diezmado por el hambre y la peste, y se insurreccionaron las provincias y vino aquella terrible situación de «los treinta tiranos», mandó acuñar moneda con su efigie que circundaba el lema: **Ubique pax** en señal de que reinaba «la paz en todas partes». El hecho resultó tan irónico que en prueba de tranquilidad, calma y «unión y concordia» que diríamos aquí, asesinaron al insigne poeta en una de tantas asonadas que se sucedían.

Ignoro si se habrá declarado oficialmente, como ya en antaño, que «reina la paz en Varsovia», por la razón aquella de cierta guerra que cesó por falta de combatientes.

Todo esto es muy curioso, o muy jónico, como decía un historiador, porque el hombre es el animal más digno de atención por sus ideas y conceptos.

El estimado señor Hitler, que es un gran director de escena y sería impagable en el teatro, ha pasado una buena parte del tiempo preparando la representación. Por la prensa se ha encargado de persuadir al mundo que posee los mejores y más numerosos armamentos. En aeroplanos, tanques y acorazados está a la cabeza... de la civilización, y en cuanto a soldados no hay más que ver, en el cinematógrafo, cómo desfilan las tropas, en tan gran cantidad que da miedo.

Este es el propósito. Conseguido el fin, vino el «bluff» de Czecho-Slovakia, donde Inglaterra y Francia se dejaron engañar como dos niños muy inocentes y con extremada «prudencia».

Sacrificados los pobres checos y asombrados los conquistadores con tan fácil victoria, se lamentaron de no haber exigido la Alsacia y la Lorena. «Ca viendrá», dicen que dijo, en francés, el insigne estadista. Quizás no tuvo entonces bien compuesto el golpe para la ocupación de Polonia, pero conseguida la sociedad con el ruso, realizó, al fin, la invasión de aquel inmenso territorio tan necesario para mantener a los germanos.

Y de los polacos ¿qué? Pues, de los polacos ¡ná! Estos estimados amigos comprendieron, al verse solos, que la «sociedad con los poderosos nunca es fiel». Perdieron en la línea y por ello se verán obligados a vagar por el mundo vendiendo corbatas.

Y ahora viene lo más curioso del caso, en el que el hombre se figura siempre que es, él sólo, el que posee la reflexión, la astucia y el ingenio. El amigo Hitler, que no hacía más que hablar de guerra (sangre y exterminio como se cantaba en la antigua zarzuela titulada «La Marsellesa») y llevar tropas a diestra y a siniestra y asustar a sus adversarios, tan pronto ha conseguido la posesión de Polonia, se ha vuelto un adalid de la paz y la concordia.

Sin duda contaba con el miedo que ha infundido y esperaba que le dejasen en paz, gozar de su fortuna, engrandecer el país y poder en el «near future» ocupar a Bélgica o a Holanda o alguno de esos estados balkanes que son una «ignominia» para las grandes potencias.

Desde luego que el problema se planteaba con la devolución de las colonias. Una magnífica oportunidad para cogerse a Túnez y asociado con su vecino el italiano conquistar a Argelia, que es rica, y el imperio de Marruecos, que hace ya tiempo que debía hablar el alemán.

La intención ha sido tan clara y sencilla que de ello hablan los muchachos de nuestras escuelas públicas.

La prensa dice que las amistosas proposiciones han sido rechazadas, pero no hay que fiarse mucho, porque todavía no han hablado el interés y la conveniencia personal.

Héctor DE SAAVEDRA.

Italia estima factible terminar las hostilidades

No da mayor crédito a la declaración francoinglesa de que no cederán a Alemania. Juzga factor favorable las nuevas actividades rusas.

Por WALTER DURANTY

ROMA, Octubre 4 (por correo aéreo).— El pacto rusoalemán no causó gran sorpresa en Roma, donde ya se había expresado la opinión de que la frontera demarcada en Polonia sería simplemente provisoria. En los círculos allegados al Vaticano se abriga la esperanza de que se formará un estado polaco, sobre una base étnica, al oeste de la nueva línea recién establecida, donde se permitirá a los católicos libertad de culto, no obstante la sumisión política al Reich.

Se nota, empero, que los rusos siguen en posesión de la línea fluvial, exceptuando el pequeño sector comprendido entre Krystnopol y Rawa-rusca, como también siguen dominando las fronteras con Hungría y Rumania, lo que viene a confirmar la opinión expresada anteriormente, de que Rusia ha impuesto condiciones severas a sus «amigos» alemanes.

Esta teoría parece confirmada por el acuerdo rusoestoniano, con su sorprendente referencia a la protección que dará el Soviet contra todo ataque o amenaza de ataque por parte de alguna gran potencia a través del territorio letón. Se recordará que éste es precisamente el punto que motivó las divergencias entre Moscú y Londres y que llevó quizás a la ruptura final. Los rusos han creído por mucho tiempo en la posibilidad de lo que denominan un «ataque cubierto» alemán contra Estonia; es decir, la posibilidad de que Estonia a raíz de algún movimiento interno o de presión ejercida desde el extranjero, pueda permitir o aun mismo invitar la intervención alemana, contra la cual los Soviets, querían «proteger» al pequeño país báltico mal que le pesara a éste.

Concesiones a Rusia

El derecho a mantener bases navales en las islas de Dagoe y Oesel fué mencionado también como uno de los negociaciones con Inglaterra, que se negó a reconocerlo. El hecho de que Rusia ha obtenido ahora esa concesión, conjuntamente con la del puerto de Paldiski, indica claramente que existe la firme determinación por parte de su gobierno a proteger el golfo de Finlandia contra alguna posible acción alemana. Paldiski es un puerto libre de hielo, pero los poderosos rompehielos rusos podrían fácilmente mantener expedito el tránsito.

Las referencias hechas a la URSS han causado satisfacción en Roma, aunque no optimismo exagerado, porque más que existe cierta tendencia a dar mucho crédito a las declaraciones francoinglesas de que no cederán de ningún modo a suspender las hostilidades. Igualmente no se concede mucha importancia a la declaración rusoalemana relativa a las consultas que efectuarán acerca de las «medidas necesarias en caso de que la guerra continúe». Se juzga que esto no pasa de ser un palabrío carente de significación y cuyo único propósito es complacer a Berlín sin lograr por eso disfrazar el hecho de que Rusia está haciendo su propio juego y demuestra muy poca confianza en las manifestaciones amistosas de Alemania.

Por otra parte, la referencia hecha a un esfuerzo pacificador de acuerdo con otras potencias amigas hace revivir las esperanzas italianas de que se pueda efectuar a última hora una tentativa encaminada a hacer comprender a Francia e Inglaterra «la realidad de las cosas», como se dice aquí.

El nuevo equilibrio

Varias personas allegadas al gobierno, a quienes hemos entrevistado, se inclinan a creer que no sólo mente es factible una paz basada en el statu quo sino que sería excelente para Europa, toda vez que crearía un nuevo equilibrio político, enfrentando a Alemania y Rusia, cosa que no dejaría de ser bien recibida en Francia y la Gran Bretaña, sin hablar de Italia.

Alemania dejaría así, a juicio de Italia, de ejercer un predominio absoluto sobre la Europa central y del sur, que ha ejercido desde que tuvo lugar la reunión de Munich, que ha cimentado fuertemente después de la derrota fácil de Polonia. De igual modo, se pondría fin a los sueños alemanes de extender su hegemonía a los países del Báltico. En resumen, el imperialismo nazi quedaría amenazado por el imperialismo rojo; no hay en Italia quien crea seriamente que Hitler y Stalin en realidad piensan del mismo modo.

—¡Qué oportunidad habría sido esta para Disraeli!— exclamó un alto diplomático italiano a quien contamos al respecto.

Nosotros respondimos que en la actualidad no hay el menor indicio de que haya otro Disraeli en Inglaterra, pero que en cambio hay un gran estadista mucho más cerca de Roma que de Londres.

La actitud de Turquía sigue siendo yendo gran atención en Italia, donde se cree que Rusia no procurará anular los convenios anglofrancoturcos, por lo menos hasta que haya desaparecido toda esperanza de llegar a un acuerdo; se cree, en cambio, que el propósito ruso es lograr que Turquía permita el paso de buques de guerra soviéticos por los Dardanelos y lo prohiba a las naves francesas e inglesas cuando los rusos así lo soliciten.

En términos generales puede decirse que Roma no está de ningún modo descontenta con la actual división de fuerzas europea, y que sigue considerando la reaparición de Rusia en el papel de gran potencia occidental como factor más importante aún que las hostilidades entre Alemania y los aliados.

UNA ARTIMAÑA PERIODISTICA

El conocido comentarista Westbrook Pegler contó recientemente cómo una vez su padre, que fué antes que él un notable periodista, logró entrar en una reunión en que varios contadores, abogados y hombres de negocios iban a examinar los papeles de un presidente de banco de Chicago que estaba en difícil situación.

Entró tranquilamente a la sala de la reunión sin que nadie se animara a detenerle por su gesto de serena resolución, colocó los guantes y el bastón sobre la mesa, y dijo:

—Bien, señores. Podemos comenzar a ocuparnos de nuestro asunto.

Los contadores creyeron sin duda que era el abogado del banquero y los abogados creyeron que era el contador delegado, hasta que se puso de pie para alcanzar la última edición de la noche.

En ese momento a alguien se le ocurrió preguntar:

—¿A quién representa el señor?

—Al «Chicago American» de Heart —dijo el viejo Pegler, hizo una reverencia y salió para escribir lo que había visto y oído.

(Del «Time», Nueva York).

FECHAS Y ANIVERSARIOS
OCTUBRE 10

—En 1648 nació en Valenciennes, Juan Antonio Watteau, el célebre pintor francés, cuyo nombre ha cobrado reciente actualidad a causa del robo efectuado en el Museo del Louvre, de su famoso cuadro «El Indiferente», obra que ha sido rescatada en agosto del corriente año.

—En 1914 murió en su Castillo de Pelesh, Carol I, Rey de Rumanía. Era el segundo hijo del Príncipe Karl Antón de Hohenzollern-Sigmaringen, y nació el 20 de abril de 1839. Fué proclamado Rey de Rumanía el 26 de marzo de 1881 y coronado el 22 de mayo de dicho año en unión de su esposa Isabel que alcanzó fama en la literatura mundial con el nombre de «Carmen Silva». A su muerte en la fecha indicada le sucedió en el trono Fernando I, el padre del actual monarca rumano.

La historia, tantas veces nos probará la repetición de ciertas cosas, hechos o fenómenos, que al fin tendremos los hombres que obedecer a sus lecciones. Ese día aprenderemos a vivir.

Londres, MCMXXXIX.

M.E.C.D. 2016

10 de Octubre

1868 1939

Brilló el alba en nuestro cielo tropical en el amanecer de este día glorioso, y al unísono se alzó a los cielos la voz de nuestro Carlos Manuel de Céspedes, dando el Grito de Yara.

Ahora, que en allende los mares la sangre se derrama, alcemos las preces a lo alto, para que los derechos del hombre se implanten sagrados e intocables.

"LA OPERA"

La Famosa Esquina del Ahorro: GALIANO Y SAN MIGUEL.

A PLAZOS, SIN FONDO NI FIADOR

MUEBLES DE EL FENIX

JUEGOS CAOBA, CHAPA, TAPIZ Y PIEZAS SUELTAS, EN TODOS ESTILOS.

VENGA A VERLOS

¡NO PAGUE LUJO!

PICOS, CARBALLIDO Y Co.

TELEFONO: U-1360.

Neptuno y Soledad

CRONICA HABANERA

NOVIAS DEL MES

GRACIELLA DE LA CAMPA. — Para el sábado próximo, a las seis de la tarde, está concertada en la Iglesia de San Juan de Letrán, una boda elegante.

Boda de una figurita graciosísima de nuestra sociedad, la bella Graciella de la Campa, con el caballeroso joven norteamericano Charles Ruth Jr., perteneciente a la mejor sociedad de Washington.

Dicha ceremonia para la que ya están repartidas las invitaciones, resultará un lucido acontecimiento social.

Oficiará en el acto el Vicario de los Dominicos.

Y serán los padrinos, el señor Abelardo de la Campa, padre de la linda fiancée y Mrs Charles H. Ruth, madre del novio, que vendrá expresamente para la ceremonia.

Han sido designados testigos por parte de Graciella, el Secretario de Estado y tío de la novia doctor Miguel Angel de la Campa, el doctor Alberto Blanco, Catedrático de Derecho Civil de la Universidad; el Representante a la Cámara doctor Pedro Mendieta; y el señor Raúl E. Argüelles, de la Bolsa de la Habana.

Por Charles, el doctor Horacio Ferrer, el señor Julio C. Granda de la Bolsa de la Habana; el señor Rafael Nieto, Cónsul en Norfolk y Mr. Tom Booth.

En la misfa iglesia después de la boda religiosa se celebrará la civil donde actuará el notario doctor Raúl García Lazo.

Serán testigos por ella, los señores Francisco de la Campa, Cónsul en Málaga y tío de la novia; Guillermo de Zendegui y Eugenio Galdós y por él, los señores Jorge Galdós, Carlos Alfert y Abelardo de la Campa Jr.

NACIMIENTO. — Dichas y alegrías llenan en estos momentos el hogar del doctor Tomás A. Terry y de su joven y bella esposa Herminia Saladrigas con motivo del feliz advenimiento de la ansiada primogénita.

Con los esposos Terry-Saladrigas que vienen recibiendo muchas felicitaciones, comparten las satisfacciones del caso los abuelos: el Sr. Secretario de Justicia doctor Augusto Saladrigas y su esposa Rita Faz y el señor Andrés A. de Terry y señora Blanca García Montes, de los que la recién nacida es la primera nieta.

En su residencia de A y 21 en el Vedado se encuentra la señora Saladrigas de Terry bajo los cuidados del eminente médico ginecólogo doctor Alberto Sánchez de Eustamante, Enhorabuena.

LOS ESPOSOS ADRIAENSENS-MENOCAL. — El señor Juan de Adriaensens, Vice Cónsul de España en Nueva York y su esposa Sylvia Menocal, que residen en la gran metrópoli norteamericana desde hace algún tiempo, pasan en estos momentos por uno de los más grandes dolores de la vida con motico de haber perdido al segundo de sus hijos, Francisco de Adriaensens, lindo y hermoso niño de catorce meses.

La tierna criatura, sufrió en días pasados quemaduras de gravedad en un accidente que tuvo en su propia casa, siendo inútiles todos los esfuerzos que se hicieran por salvarle la vida.

Los esposos Adriaensens-Menocal, para los que no hay consuelo posible en estos momentos, se encuentran acompañados de sus padres el doctor Rafael Menocal y señora Nena Valdés Fauli, de sus hermanos, el doctor Pedro Hernández Lovio y señora Mercedes Menocal y de otros familiares.

Para todos nuestro pésame, sentidísimo.

DISTINGUIDOS VISITANTES.—Desde ayer se encuentra en nuestra capital la distinguida señora María de los Angeles Martínez de Trujillo, esposa del general Rafael L. Trujillo, ex-Presidente de la República Dominicana.

La señora de Trujillo vino a bordo de su yate, acompañada de la gentil señora Matilde Estaillart de Pastoriza, esposa del Embajador de la República Dominicana en Washington Excmo. Sr. Andrés Pastoriza y del hijo de estos, el joven Andrés Pastoriza.

Numerosos obsequios florales llegaron hasta las gentiles damas desde nuestros principales jardines.

De la «Casa Trías», el jardín siempre elegante y exquisito, recibió la señora de Trujillo este grupo precioso que recibió cálidos elogios por su presentación y belleza.

Eran las siguientes:

Un cesto de rosas «Catalina Laza» del Ministro de la República Dominicana en Cuba, Excmo. Señor Emilio García Godoy, señora e hija.

Un cesto de gladiolos del señor Atilio León y señora.

Un cesto de gladiolos del señor Néstor E. Pou y señora.

Y un cesto de rosas «Catalina Lasa» de la señorita María Antonia Hernández.

Para la señora de Pastoriza, llegaron estas flores lindísimas desde la «Casa Trías».

Un cesto de gladiolos del Ministro de la República Dominicana, señora e hija.

Y un cesto de dalias de Néstor E. Pou y señora.

CAPITULO DE VIAJEROS. — El sábado por la tarde embarcaron en avión hacia Miami con el propósito de seguir a Nueva York donde se reunirán con sus familiares, el doctor Viriato Gutiérrez Valladón y su esposa Lala Falla.

El doctor Antonio Latour y su bella esposa Laura Sánchez embarcaron el domingo por la vía de la Florida rumbo a Nueva York, donde pasarán una temporada de recreo.

Pasado mañana jueves tienen pensado embarcar hacia los Estados Unidos el eminente cirujano doctor Gonzalo E. Aróstegui y su gentilísima esposa Maggie Orr.

Como todos los años el doctor Aróstegui va en viaje de descanso que aprovechará para visitar clínicas y hospitales de la gran metrópoli norteamericana.

TRASLADO. — Para la linda casa que acaban de fabricar en la Avenida de la Paz en el Reparto Kohly, han trasladado su domicilio el doctor Guido Colli y su joven y encantadora esposa Rita María Gómez Colón.

Con ellos están sus hijos, Guido, Alfredo y William.

Felicidades.

ENRIQUE GONZALEZ REGALADO.—A consecuencia de las graves lesiones que sufrió en una pierna al ser arrollado por un automóvil recientemente, se encuentra recluído en la Clínica Bustamante el respetable caballero Enrique González Regalado.

Eminentes galenos vienen prestándole al enfermo toda clase de atenciones.

Hacemos votos por su mejoría.

LAS FESTIVIDADES DE HOY.—La iglesia católica señala para hoy tres festividades: San Francisco de Borja, San Luis Beltrán y San Emiliano.

Sea nuestro primer saludo, cordial y sincero, para un compañero de esta redacción muy querido de todos: el doctor Francisco Ichaso.

El doctor Ichaso, periodista que honra la clase, literato, conferencista y orador, figura destacada de nuestro mundo intelectual, cuyos éxitos literarios son bien conocidos, redacta con gran acierto la crónica teatral del DIARIO DE LA MARINA en la que lleva anotados magníficos triunfos.

También saludamos en esta fecha al doctor Paco Prío Socarrás y al notable cirujano doctor Francisco González Monteavaro.

Asimismo están de días el coronel Luis Beltrán, el doctor Luis Ortega, eminente médico y su hijo Luis Ortega, el arquitecto Luis Bay y el señor Luis E. Muzaurrieta, a los que felicitamos, así como al estimado compañero Gonzalo Palacios, sub-director de «Chic».

Por último saludaremos a los Emilianos, entre ellos los señores Emiliano Mazón y Emiliano de Céspedes, este último hermano del querido compañero Julio de Céspedes, cronista social de «Alerta».

LOS QUE LLEGAN. — Después de una corta temporada en la Playa de Miami se encuentran desde el domingo en nuestra capital la señora Carmen García, viuda de Vianello con sus lindas nietas Bertha y Martha Gutiérrez Vianello y Graciella Vianello y Pedroso.

Mañana miércoles arribarán a nuestras playas procedentes de la ciudad de Miami, las distinguidas damas Margot Heydrich y Martha Heydrich de Guastella, acompañada esta última de su hija Rosita y de la señorita Delia Salcedo.

ALMUERZO CAMPESTRE. — En Cayo Piedra, uno de los cayos más lindos de la costa norte de Cuba, se celebró el domingo un simpático almuerzo.

Disfrutaron del mismo señoritas y jóvenes de nuestra sociedad amigos del estimado joven Pepe Piedra.

Después del almuerzo las señoritas Lily Batet y Margot Blanco con sus guitarras interpretaron lindas canciones del patio, haciéndose aplaudir grandemente.

Con las señoritas Batet y Blanco formaban el grupo de las muchachas allí presentes, Cristina Castellvi, Sylvia Freyre, Gloria y Josefina Loredo, Teresita Rionda, Amalia del Valle, Beba Adán, Maeta Roces, Mercedes Ramírez y Patricia y Josefina Delgado.

Entre los jóvenes se hallaban Goar Mestre, Glauco Vaillant, Enrique Ducassi, José Manuel Alvarez, Roberto Peláez, Ricardo Ros, Billy Castellvi, Leonardo del Monte, Miguel Miguel, Juan Ramírez, Juan Roque, Carlos Mendoza, y el dueño de la casa Pepe Piedra.

DE ALTA. — En el Instituto Clínico de la Habana ha sido dada de alta el pasado domingo la señora Andrea Suárez, gentil esposa del conocido ginecólogo de dicha asociación doctor Julio Ortiz Pérez.

La señora de Ortiz Pérez se encuentra completamente restablecida de la operación que sufrió a manos del notable cirujano doctor Gonzalo E. Aróstegui.

Felicidades.

CLINICA DE OJOS

DR. ENRIQUE CUELLAR DEL RIO

DIRECTOR OCULISTA

Consultas: 9 a. m. a 7 p. m. REINA, No. 358. Teléfono M-7768.

la calidad siempre triunfa!

CERVEZA HATUEY

la que le pide su paladar

MG-CH-39-5

..DEL CASINO ESPAÑOL.—Distintos actos se celebran hoy martes, Diez de Octubre, en el hermoso balneario del Casino Español en la playa de Marianao con motivo de clausurarse la temporada de verano que con tanta brillantez y animación se ha venido desarrollando.

De 12 a 4 p. m., habrá un almuerzo bailable, tocando el popular Septeto Casino.

Por la noche a las 9 será en el Salón Circular, el banquete en honor de los atletas del club, para el cual son numerosos los comensales. En este acto serán distribuídas a los triunfadores, las medallas de las distintas competencias deportivas celebradas en la citada temporada veraniega de 1939.

Luego seguirá el baile hasta las 3 de la madrugada, siendo amenizado, así como el banquete por la afamada orquesta de los Hermanos Lebatard.

Para el banquete y baile, vestirán los caballeros etiqueta de verano.

Reina para estos festejos, inusitado embullo entre los socios del Casino y sus familias, por lo cual auguramos a los mismos, un éxito brillantísimo.

DE LA SOCIEDAD HUBERT DE BLANCK.—Como anunciamos anteriormente, la Sociedad Hubert de Blanck celebrará su concierto de inauguración el jueves 19 del corriente a las cinco y media de la tarde en la Sala Espadero.

Dos artistas de gran relieve tomarán parte ese día.

En primer término la señora María Blanco de Cárdenas, tan admirada por su bella voz y exquisita escuela de canto en nuestro mundo musical, que ocupará la primera parte del programa.

La segunda parte la tendrá a su cargo el gran violinista rumano Alexander Prilutchi.

Reina gran entusiasmo para este concierto del cual publicaremos el programa íntegro próximamente.

(Continúa en la página SIETE)

HOSPITAL CALIXTO GARCIA

Director: Dr. M. Costales Latatú
Cirujano de Guardia: Dr. José Solís Linares. Médicos de Guardia: Doctores Fernández Alfaro y Lluch.

INGRESOS: Isaac Díaz, Martina Pérez, Salvador Sánchez, Angela Hernández, José Gaifits, Baldomero Rodríguez, Angela Fernández, Alfredo Rodríguez, Avelina Collazo, Rosalía Martínez, Fulgencio Martínez, Isolina Paz, Caridad Gutiérrez, Emilio Isuguirre, Pedro Ceballos, Mario Hurtado, Joaquín Aramburu, Tomás Montalvo, Adelina Jiménez, Carmen Chala, Ramona García, Carmelo Morales, Eusebio Padrón, Delia Abreu, Luis Granados, Salomé Acevedo, Juan Alfonso, María Oviedo, Aleida León, Buenaventura Rodríguez, María Echevarría, Wifredo Padilla, Angel Zaydín, José Román, Zenaida Ramos, Gregorio Pérez, Pedro Diego, Sarah Cárdenas, Clara Carrillo, Alicia Sánchez, Lisardo Ulloa, Isabel Rocha, Eusebio Podrón, Isabel Monteagudo, Juan Torres, Eligio Domínguez, Delio Montes, José Tomás, Celia González, José Urbina, Lucía Alfonso, Flora Díaz, Bernardino Quintero, Pilar Mur, Manuela Castañeda, Asunción González, Celeste Tavel, Joaquín Zulat.

Total: 51 ingresos.

ALTAS: María Rodríguez, Isilona Fernández, Agapita Morejón, María Aragón, Pedro Armenteros, Tomasa Delgado, José Flores, Benjamín García, Hipólito Martínez, América Menéndez, Estrella Mejido, Manuel Reinoso, Santiago Vitorte, José Ramírez, Pablo Peña, Isabel Falca, Josefa Bardón, Juan Valdés, María Gómez, Lilia Campa, Sergio Pérez, Miguel Pérez, Rigoberto López, Francisco Cruz, Esther Sandoval, Beatriz Suárez, Luisa Rodó, Angela Valdés, Rosa Vidal, Florentina del Valle, Caridad Vega, Mercedes Ramos, Alejandrina Pérez, Juana Ruan, Carmen Tenyerana, Juana Hernández, Dulce Jiménez, Caridad Hernández, Elisa Hernández, Aurora Fundora, Elina Elejalde, Antonia Fuentes, Juana Prieto, Mercedes Agramonte, Gregorio Pérez, Eloísa Acosta, María Martínez, Manuela López, Amparo Martín, Petronila Leyva, Rosario Izquierdo, Blanca García, Rosa Cruz, Rafaela Armenteros, Carlos Correa, María Oviedo, Julia Mayor, Clotilde González, Blanca Pérez, Clara Carrillo, Magali Barquet.

Total: 62 altas.

OPERACIONES: María Echemendía, Tarsectomía, doctor Tarafa. Alberto Zequeira, Osteotomía, doctor Tarafa. Florentino Martínez, Curetaje, doctor Tarafa. Joaquín González, Ganglectomía, doctor Banet. José Wong, Extirpación sarcoma, doctor Geerken. María Avellaneda, Apendicectomía, doctor Geerken. Guillermina López, Apendicectomía, doctor Guerra.

Total: 8 operaciones.

Anestesistas: Dres. Rodríguez Gómez y Urrutia.

Radiografías, 44; fluoroscopías, 20.

LESIONADO AL CAERSE

Juan Martínez Dacobo, de 36 años de edad y vecino de Bernaza 113, sufrió lesiones de carácter grave, al caerse cuando transitaba por Lamparilla y Bernaza.

CARDENENSES

VARADERO

Días de movimiento.
El 10, 11 y 12 de octubre.
Dos de ellos festivos, el 10 y el 12, son incontables los visitantes que vendrán a disfrutarlos a nuestra poética Playa Azul.
Retiro de placidez.
De encantos inefables.
«Miramar», el «Club Náutico de Varadero», el «Hotel Torres», el «Casino de Verano», «Kawama» y otros lugares de la playa han de verse colmados de huespedes de toda la República.
Varadero delicioso ahora.
En la época otoñal.

Bodas de Cuero

Fecha risueña.
La del 10 de octubre.
En ella celebran su tercer aniversario de casados, tres años de la más venturosa vida conyugal, los jóvenes y distinguidos esposos Teddy Riserch González y Carlos Varela Sánchez.
Reciban mi enhorabuena.
De las primeras.

Luis A. Villanueva

De días hoy.
El querido amigo.
Festividad de San Luis Beltrán, el 10 de Octubre celebra su santo el siempre cumplido y espléndido señor Luis A. Villanueva, propietario de los teatros «Modernista» y «Martí», siempre tan favorecidos.
Reciba mi saludo Luis.
Afectuoso y sincero!

La señora de Arenal

Un día de satisfacciones.
Para dama que aprecio.
Así el 10 de octubre para la bondadosa amiga señora Rita Obeso de Arenal, cuya dama, culta e inteligente, celebra su natalicio al calor de su hogar y entre halagos.
Llegue mi saludo.
Muy sincero!

Raquelín Costa de Rojas

Un saludo.
Que no olvido.
Es para la linda Raquelín Costa de Rojas, encanto de los distinguidos esposos señora Raquel M. de Rojas y el señor Virgilio Costa, actual administrador del Central Tinguaro y cuya nenita celebra su natalicio el 10 de octubre.
Tenga besos y caricias.
La angelical muñeca.

Fermín Llaguno

De días el miércoles.
El buen amigo.
Celebra su santo en la fecha del 11 de octubre el querido amigo señor Fermín Llaguno, la confianza de la poderosa firma de José Arechabala S. A. en esta ciudad, donde radica esa industria.
Que tenga horas risueñas.
Como él lo merece.

Del Norte

Viajeros que regresan.
De la Feria Mundial.
Desde el sábado están de nuevo en Cárdenas los jóvenes y distinguidos esposos señora Olga Fernández de Castro y el doctor Ernesto Castro Larrieu, que pasaron una corta temporada en los Estados Unidos en viaje de recreo.
Con ellos Maggie Castro.
La encantadora rubia.
En el «Florida», vía Miami, arribaron a La Habana felizmente esos viajeros que vienen satisfechos de su viaje.
Me place saludarles.
Afectuosamente!

Los esposos Cambó-Arredondo

Huéspedes de Varadero.
Desde el sábado último.
Alojados en el «Club Náutico de Varadero» se hallan los distinguidos y jóvenes esposos señora Rosario Arredondo de Cambó y mi querido amigo el señor Angel Cambó, gerente de las potentes radioemisoras capitalinas CMQ y COCQ.
Con ellos sus hijos.
Martica y Angelito.
Pasó su santo, que lo fué el sábado, en el Club de la Playa la interesante y afable señora Chachá Arredondo de Cambó, que tuvo flores incontables de los jardines habaneros y cardenenses, mensajes de afectos de sus incontables amistades.
Por la noche vinieron a Cárdenas.
Cuna de Angelito Cambó.
El valioso cardenense cooperó con su CMQ a dar valioso aporte a la pavimentación de las calles de su ciudad natal, ofreciéndole el Comité que dirige esas obras un ramo de flores a la señora de Cambó y un ponche de honor al citado.
Mi saludo a ese matrimonio.
Que tiene mi amistad personal.

Una postal

Me llega del Norte.
De la Feria Mundial.
Un mensaje de afecto del siempre cumplido amigo el doctor José A. Fernández, que visita las maravillas de esa populosa urbe neoyorquina.
Correspondo a esa fineza.
Del caballeroso Pepe.

Aniversario de bodas

En fecha reciente.
El 4 de octubre.
Celebraron en esa fecha su vigésimo tercer aniversario de casados los apreciados esposos señora Adolfina Rodríguez y el culto y valioso periodista cardenense señor Hermes E. Moncalián, amigo siempre afable y cumplido.
Para ellos mi saludo.
Tarde pero afectuoso.

El asalto de esta noche

En el Liceo.
Gran asalto bailable.
Lo ofrece la Casa Cubana que preside el entusiasta Ignacio Herrero, para festejar la fecha patria del 10 de octubre.
Habrá buena orquesta.
Un conjunto local.

El magno festival de la prensa

El 11 de noviembre.
Cosa resuelta.
El Liceo será este año el trono de ese sarao de los periodistas que todos los años resulta un gran evento social.
Viene una orquesta de la Habana.
De las mejores.

Dos años de vida

De tierno bibelot.
En días pasados.
Acaba de cumplirlos la más tierna bebita de los jóvenes y felices esposos señora María Luisa Altuna y el doctor Pablo N. Sosa, que lleva por nombre Ana Luisa.
Tuvo regalos.
Dulces y juguetes.

Una muñeca

Linda y tierna.
Muy graciosa.
Refiérome a Alma de Rojas y Costa, encanto de los jóvenes esposos señora Lalita Costa y el doctor Alberto de Rojas, que acaba de cumplir siete años de edad.
Tuvo mimos y caricias.
Muchos besos.

Otro cumpleaños

De un jovencito.
Muy simpático.
Pepito Seijas Herrera, tesoro de los apreciados esposos señora Julia Herrera de Seijas y el señor José Seijas, acreditado comerciante local que acaba de cumplir diez años de edad.
Mi felicitación reciba.
Tarde pero sincera.

Francisco González Bacallao.

SE REUNIRA MAÑANA EL CUARTO GRADO DE LOS CABALLEROS DE COLON

Mañana miércoles, día 11 de los corrientes, a las nueve de la noche y en su local social, se reunirá la asamblea general de Cuarto Grado de la Orden de Caballeros de Colón, Padre Félix Varela, en junta ordinaria.

Cita a los miembros de la asamblea su fiel escribano, señor Harry E. Swan.

HURTO DE UN REVOLVER

A la policía denunció Tomás Gutiérrez Arias, vecino de Aguiar 72, que de su domicilio le hurtaron un revólver de su propiedad valorado en 30 pesos. No tiene sospechas de nadie.

Bolsas para Otoño e Invierno

Ofrecemos el más variado surtido de BOLSAS en los estilos recién creados por los más famosos modistos parisinos.

Preciosas CARTERAS en Charol, Antílope y Piel Fina, con adornos dorados, pristal, carey, ámbar, etc.

Vea los colores de última moda en nuestra extensísima exposición.

Modelos escogidos a precios increíblemente bajos: DESDE $4.25

"LE TRIANON" S. Fondón y Cía., Ltda. GALIANO 405

TEFUNCIONES OCURRITAS EL SABADO HASTA LAS 4 DE LA TARDE

Magdalena Hernández Cañada, blanca, 3 años, Cerro 1,263.
Frncisco Monteavaro Velasco, blanco, 36 años, Hospital «Las Animas».
Cayetano Gerdaille Blanco, blanco, 69 años, Zarabia 204.
Ramona Zuguanzo Viamonte, blanca, 64 años, Cerro 1,316.
Consuelo Fernández Pérez, blanca 55 años, Condesa 111.
Ana Pérez Pérez, blanca, 78 años. San Leonardo.
Elisa Vios Olivera, blanca, 60 años, Regla y Remidio.
Juana Braceras Castresana, blanca, 58 años, Estrella 118.
Tomás Edulfo Echevarría, blanca. 61 años, Diez de Octubre.
Pedro Badiola Casuriaga, blanco, 74 años, Diez de Octubre 130.
Carmen Martínez Silveira, blanca, 76 años, Rastro 8.
Soledad Morgado Romero, blanca, 73 años, Luis Estévez 551.
Esther Nodarse Fuente, blanca, 2 años, Tulipán 407.

DEFUNCIONES OCURRIDAS AYER EN LA HABANA

(Hasta las 4 p. m.)

Dominga Fernández, negra, de 83 años, Figueroa 263.
José Esteban López López, blanco de 99 años, en Santa Catalina 114.
Juana Menéndez Vélez, blanca, de 28 años, en el Hospital de Maternidad.
Benito Cid Naranjo, blanco, de 13 meses, en Milagros 277.
Adolfo Plá Sánchez, blanco, de 8 años, en la Clínica «Reyes».
Juan Urrutia Guerra, blanco, de 50 años, en el Hospital Lebredo.
Jacinto Padrón Torres, blanco, de 18 años, en el Hospital Lebredo.
José Pichardo Chávez, blanco, de 24 años, en el Hospital Las Animas.
Telma Alonso Alvarez, blanca, de 3 días de nacida, en Línea y G. Vedado.
José Manuel Rodríguez, blanco, de 66 años, en la Quinta Canaria.
Agueda Sáenz, negra, de 24 años de Recreto 610.
Isabel Roche, blanco, 62 años de edad, en Gloria 551.

DR. ALEJANDRO MUXO

VIAS URINARIAS

Especialista de la Clínica «4 de Septiembre» y de la Quinta Covadonga, del Centro Asturiano.

Cirugía Génito-Urinaria. — Enfermedades Venéreas y Trastornos sexuales.

CONSULTAS DIARIAS DE 4 A 7 P. M.

PERSEVERANCIA 163, ENTRE ANIMAS Y VIRTUDES, TELEFONO A-7001

Bravo de Messa. Publicidad. A-6636.

Señoras y Señoritas

Conserven ustedes la belleza de su cabello con un Croquinol del

Salón "LUCEVAN"

Juanito Morejón

Hechos por los creadores de las modas europeas, Pedro López y Juanito Morejón les brindan la oportunidad en esta rebaja de precios por este mes:

Croquinol de $5.00 por $3.00
Croquinol de $4.00 por $2.00
Croquinol de $2.00 por $1.00
Tintes de $5.00 por $3.00

Pida su turno: M-1561 Suárez No. 15, detrás del Ten Cents, de Monte

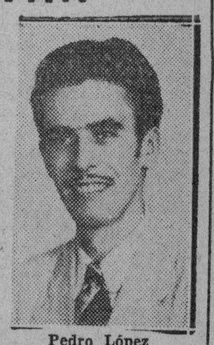

Pedro López

M.E.C.D. 2016

HOY FAUSTO
Claudette COLBERT
James STEWART
en "En ESTE MUNDO TRAIDOR"
IT'S A WONDERFULL WORLD-
Una M. G. M.
y "HONOR de PRESIDIARIO!"
40¢ Niños 20 Tert 45¢ 50

HOY ENCANTO
"La MASCARA de HIERRO"
y "CARNAVAL de INVIERNO"
2 HITS Artistas Unidos
30 Niños 20 40¢

HOY ALKAZAR
2 EXTRAORDINARIAS ATRACCIONES Metro Goldwyn Mayer!
"6000 ENEMIGOS"
y
"UNO contra CIEN"
20¢ Niños 15 Tert 10¢ 30¢

FAUSTO
¡PRONTO! ¡POR PRIMERA VEZ JUNTOS... y ENAMORADOS!
MYRNA ROBERT
LOY·TAYLOR
en "SU NOCHE FELIZ"
LUCKY NIGHT
Metro Goldwyn Mayer
Dirigida por Norman TAUROG
El IDILIO MAS FELIZ de la TEMPORADA!

CARTEL DEL DIA

POR LOS TEATROS

NACIONAL: A-6700. A las 9 y 30: La ópera «Trovador».

LA COMEDIA: A-6700. A las 3: La danza de los pillones, La conferencia de Pan... namá y variedad. A las 9: La danza de los pillones. A las 10 y 30: La conferencia de Pan... namá.

POR LOS CINES

FAUSTO: M-7800. A todas horas: En este mundo traidor y Honor de prisidiario.
ENCANTO: M-6055. A todas horas: La máscara de hierro y Carnaval de invierno.
ALKAZAR: A-6869. A todas horas: 6,000 enemigos y Uno contra cien.
CAMPOAMOR: A-7054. A todas horas: Siboney, cartón y comedia.
AUDITORIUM: F-4455. La máscara de hierro y El primer delito.
TRIANON: F-2403. La meca del divorcio y La familia de Hollywood.
INFANTA: U-3700. El refugio infernal y Contrabandistas del aire.
PAYRET: A-7157. Mariquilla Terremoto y Mr. Wong en el barrio chino.
RIVIERA: F-2040. El santo en Londres, Señoritas en clase y Detrás de la Línea Maginot.
RADIO-CINE: M-1407. Juárez comedia y cartón.
NEPTUNO: M-1515. El malvado y Sueño de hadas.
FAVORITO: U-2650. La batalla y El capitán Furia.
FLORENCIA: U-3533. Vidas opuestas y Nubes sobre Europa.
OLIMPIC: F-3711. Sueño de hadas y Mientras New York duerme.
MANZANARES: U-3354. La diligencia y Tenía que ser tuya.
MARTI: M-2724. El conquistador y Barrio bajo.
ROXY: FO-4255. Paso a la libertad y Capitán intrépido.
RIVOLI: FO-2682. Mi hombre y El todo por el todo.
REINA: M-2272. La intrusa y 60 años de gloria.
RIALTO: M-1831. El refugio infernal y Contrabandistas del aire.
PRADO: M-2822. 60 años de gloria y La señorita Ciclón.
VERDUN: A-9206. Retorno al amanecer y Ultimátum.
ACTUALIDADES: M-5575. El último varón sobre la tierra y Suicídate y verás.
COLONIAL: A-7879. Cancionero cubano y Sólo los ángeles tienen alas.
CERVANTES: M-6494. Cumbres borrascosas y Calumnia.
LIRA: M-4474. Medianoche y La emboscada.
MAJESTIC: M-4477. Amor que se desliza, El impulso del mal y episodio.
CUATRO CAMINOS: M-3676. Medianoche y Rejas humanas.
WILSON: U-5563. Sueño de hadas y Mr. Moto de incógnito.
GRIS: F-4292. Tradición heroica y Terrible sospecha.
VIVES: F-3128. Novios a la moderna y La alegre farándula.
MODERNO: X-1305. La brigada salvaje y Bajo el uniforme blanco.
CUBA: M-9796. Tierra de pasión y Pigmalión.
ROJO: M-4794. Nacidos para amarse y Caído del cielo.
SANTOS SUAREZ: I-4600. La diligencia y La justicia vigila.
BELGICA: A-9128. La jornada heroica y El capitán Furia.
VIOLETA: M-3238. Episodio, comedia, cartones, Ali Babá y los 40 ladrones.
MENDOZA: I-7285. Confesiones de un espía nazi y El idilio de un geniq.

REX
CINEMA
SAN RAFAEL Y AMISTAD
M-2214
HOY
NOTICIARIOS FOX, IBERIA, MUNDIAL Y PARAMOUNT
Con las últimas escenas de la guerra. —.Avance alemán sobre Polonia.—Los franceses atacan en el sector de Saarbrucken.—Vistas de las líneas Siegfried y Maginot, tomadas desde aviones ingleses.—La aviación anglo-francesa en acción.—Hitler visita el frente de combate, etc.
VENGA MUSICA
Entretenida musical Paramount
EL CARACTER DE LOS HIJOS
Robert Benchley, con su fino humorismo quiere enseñarnos cómo hay que criar y educar a los hijos. Es un film Metro.
LA CIUDAD DE NEW YORK
Película Columbia en color que nos muestra la gran urbe americana en sus diversos aspectos.
EXPOSICION CANINA
El último cartón en colores del genial Walt Disney, en el que el perro Pluto nos hace reír con sus divertidas aventuras.
Horas y precios de costumbre.
EL REX TIENE AIRE ACONDICIONADO.

CIFESA PRESENTA
Estrellita CASTRO en "MARIQUILLA TERREMOTO"
Una SUPERPRODUCCION ESPAÑOLA BASADA EN LA FAMOSA OBRA DE LOS HNOS. QUINTERO
con Antonio VICO Ricardo MERINO
DIRECCION B. PEROJO
MUSICA MTRO. MOSTAZO
PAYRET ¡HOY!

UNA GRAN MATINEE A LA 1 EN EL «ENCANTO»

Una grandiosa matinée presenta desde la una la Empresa de este lindísimo teatro, con Noticiario. Louis Hayward, Joan Bennett y Warren William, con el valioso concurso de Joseph Schildkraut, Alan Hale, Montagy Love, cientos de actores y miles de extras en la épica y gigantesca super producción «La Máscara de Hierro», inspirada en la inmortal novela de Alejandro Dumas. La historia escalofriante del hombre a quien la vida le negó el derecho de ceñirse una corona y el amor de una mujer que le amaba... Condenado a vivir toda su vida encerrado en una máscara de hierro y sentado sobre un burdo trono que irónicamente se le levantara en la lobreguez de una mazmorra de La Bastilla!... Completa el programa la magníficente super joya «Carnaval de Invierno» con la estrella más linda de la pantalla Ann Sheridan, Richard Carlson, Helen Parish, Robert Armstrong y una fascinante pléyade de hermosísimas chiquillas!... Vea cómo se divierte la juventud... y cómo juegan al amor!...

Los precios: 30 centavos de 1 a 6 y 30 y 40 centavos después. Niños a todas horas 20 centavos.

El viernes: RKO. Radio presenta con verdadero orgullo a la encantadora y adorable Ginger Rogers y al simpatiquísimo David Niven en la deliciosa y originalísima super comedia que ha revolucionado a La Habana, «Mamá Soltera» ¿Quién cree en la inocencia de una mujer joven, bonita, demasiado atractiva y demasiado avispada, a quien se sorprende con un niño en los brazos, cuya procedencia no podía justificar?... Ni la Policía, ni la gente, ni su mismo jefe la creían!... Esa es la situación de la protagonista de «Mamá Soltera», cuyo role interpreta una de las estrellas más simpáticas de la pantalla: la arrebatadora rubia Ginger Rogers y cuya actuación esta vez ante el lente, la señala la crítica como la mejor de su clamorosa carrera!... Conjuntamente se estrenará el dinámico y emocionante drama «La Busca Implacable» con Tim Holt, Virginia Weidler, Janet Shaw y el inteligentísimo perro «Ace».

UNA COLOSAL MATINEE HOY DESDE LA 1 EN EL «ALKAZAR»

Colosal... Formidable... Estupenda... es la matinée que ofrece hoy desde la una, la Empresa de este popularísimo y refrigerado coliseo: dos sensacionales estrenos de la Metro Walter Pidgeon, Rita Johnson y Paul Kelly en «6,000 Enemigos», truculento y crispante drama de presidio, que nos muestra en todo su cruel realismo la tragedia del fiscal a quien la Ley condenó inexorablemente a vivir entre seis mil enemigos, la población penal de la cárcel donde expiaba su condena!... Hasta ahora no ha visto usted lo que es una sublevación de presos!... Vea en «6 000 Enemigos» las escenas más realistas de lo que es una población penal, cuando airada, trata de ganar la libertad!... La otra gran atracción es el dinámico y super emocionante drama «Uno contra Cien», con Melvyn Douglas y Louise Platt. La historia de un billete de cien pesos marcado por la Policía como dinero, producto de un criminal secuestro!... Vea la manera hábil que tiene el protagonista para localizar la banda de gangsters que lo ha puesto en circulación!... Un espectáculo en que la pantalla ofretalla ofrece cinco diversos dramas para dar al espectador cinco diferentes emociones!...

Los precios: 20 centavos de 1 a 6 y 30 y 30 centavos después. Niños a todas horas 15 centavos y tertulia familiar 15 centavos.

Mañana: el primer cantante de la pantalla, Nelson Eddy con el valioso concurso de Virginia Bruce, Victoria McLaglen, Lionel Barrymore y Edward Arnold en la épica y gigantesca super producción musical «Paso a la Libertad». ¡Una historia vigorosa... emocionante... bizarra... de la época en que los hombres morían luchando!... ¡El drama arrebatador de hombres y mujeres en los arbores de una nueva era!... Conjuntamente se estrenará en Cuba la copia nueva de la mejor comedia de los reyes de la riza: Stan Laurel y Oliver Hardy «Dos Fusileros sin Balas».

El viernes: a las 9 de la noche, función extraordinaria como homenaje a la incomparable intérprete del tango, Mercedes Simone, tomando parte principalísima: Rita Montaner, Bola de Nieve, Garrido p Piñero, la orquesta de René Touzet y como invitada de honor la sensacional estrella Manolita Arriola. Actuará de maestro de Ceremonias Gas par Pumarejo (Aló... Aló...)

RADIO-CINE: «JUAREZ» CON PAUL MUNI

Grandiosa matinée desde la una y media en Radio Cine con el super estreno de la Warner Bros, titulado «Juárez» con Bette Davis, la estrella más talentosa y el astro más reluciente del cinema: Paul Muni, en la creación en que la grandeza histórica de los hechos rivaliza con la excelencia de la actuación.

El mundo recibirá mudo de emoción la dádiva que le hace el cinema al presentar un tema de soberbias proporciones para elevar a la cumbre el ideal más humilde y el más sagrado: la libertad del hombre y el credo de la democracia.

También figuran en el grandioso reparto de artistas en esta obra monumental Brian Therne, quien encarna a perfección el difícil papel del Emperador Maximiliano, Claude Rains, John Garfield, Donald Crisp, Joseph Calleia, Gilbert Roland y otros muchos.

Vea hoy a «Juárez», la cual se exhibe conjuntamente con una lindísima comedia musical un precioso cartón en colores y Noticiero Sonoro con los más recientes sucesos de actualidad mundial.

Los precios: luneta y primer piso 40 centavos, antes de las 1 p. m. día; después 50 centavos. Los niños 20 centavos y la tertulia, entrada por Neptuno, 15 centavos.

Solamente a las 8 y cuarto se exhibirá «Capturado por la Rubia».

Mañana: este mismo programa.

El lunes: Irene Dunn, adorable, inteligente, encantadora y Charles Boyer afable, distinguido, atractivo, que se hace el amor en las escenas espectacular triunfo de John Stahl, de insuperable belleza de estilo titulado «Concédenos esta Noche».

RADIO Cine HOY DESDE la 1 15
GRAN EXITO
WARNER tiene el HONOR de PRESENTAR a los GENIALES
PAUL MUNI y BETTE DAVIS
en

JUAREZ
con BRIAN AHERNE
CLAUDE RAINS • JOHN GARFIELD
DONALD CRISP
40¢ Hasta las 6 p. Después 50¢
NIÑOS 20¢ Tert. 15¢

CAMPOAMOR: EXITO DE «SIBONEY»

Es una película distinta, que reúne todos los alicientes para hacer una sensación entre cubanos y extranjeros. Su trama es interesante y realizada dentro del más depurado ambiente de naturalidad y buen gusto. Su música, cubanísima, es un hábil selección de las mejores composiciones de nuestros maestros compositores, y la dirección es irreprochable; su técnica, novísima, y su fotografía excelente. Hoy, como día festivo, las funciones empiezan a la 1.30 y se exhiben a las 2.10, 4.40, 7.10 y 9.52, acompañada de un cartón y comedia en colores, noticiario y un documental. Precios para todo el día: mayores, a la netas, 40 centavos; niños, 20 cts. tertulia, 20 centavos.

La próxima semana: «¿A dónde va Europa?», algo extraordinario, que todos deseamos ver. Es la recopilación de todos los armamentos. Las escuadras y todas clases de aparatos de guerra de Francia, Inglaterra, Alemania, Polonia y Estados Unidos por primera vez, el secreto de la gigantesca fuerza militar de la Rusia de Stalin.

ESCENARIO Y PANTALLA

NACIONAL: INAUGURADA LA TEMPORADA OFICIAL DE OPERA

Más de diez años hacía que no nos visitaba una compañía extranjera de ópera. En este largo y forzoso receso nuestros «dilettanti» han tenido que conformarse con las versiones fonográficas, las trasmisiones radiofónicas y alguna que otra representación llevada a cabo por esforzados elementos del patio, con todas las limitaciones que el empeño supone. Se comprende, pues, que el anuncio de reanudar, con carácter oficial, un tipo de espectáculo que siempre disfrutó de gran boga entre nuestro público, despertase mucho interés.

La sala del «Nacional» lucía anoche como en los tiempos de aquellas funciones costosas, cuando el habánero melómano, codicioso del gorgorito y del agudo, pagaba diez pesos por la luneta para escuchar a toda una constelación de virtuosos del «bel canto». Se le dió a la función inaugural ese aire ceremonioso y mundano que parece indispensable cuando se trata del género operático. Los caballeros, en su mayor parte, asistieron de frac o de smoking, las damas de «soirée». Buena jornada para los cronistas de salones.

Para que la tradición se mantuviese intacta, eligióse una ópera clásica en todos los repertorios: el «Rigoletto», de Verdi. No tiene esta obra la espectacularidad de la «Aída», ni señala, como el «Otelo» y el «Falstaff» una orientación avanzada dentro de la producción del inspirado músico italiano. Pero es una ópera que «entona», por decirlo así, en una función inaugural. Es, además, una obra eminentemente individualista, de gran lucimiento personal para sus cinco principales intérpretes, es decir, para el pentágono típico de los repartos operáticos: el tenor, la tiple, el barítono, la medio-soprano y el bajo. La preponderancia de lo melódico sobre lo armónico y lo instrumental; la composición a base de «números», sin gran nexo los unos con los otros y la superabundancia de romanzas arias, dúos, tercetos y cuartetos del más vario carácter, hacen que «Rigoletto» sea una obra predilecta de los apasionados por el «divo» y de los «divi» naturalmente.

La compañía que cantó anoche el «Rigoletto» está integrada por artistas que proceden de buenos teatros norteamericanos. Unos, como el tenor Rainer, el barítono Weede y la «mezzo» Lucille Browning, han cantado para el Metropolitan, la organización lírica más importante de los Estados Unidos. Otros han pertenecido al «elenco» de la Chicago Opera Civic. Son, desde luego, artistas avezados, buenos conocedores de las obras que interpretan.

La figura que más se destacó fué la de Robert Weede, un barítono joven, de voz muy bien timbrada y que canta con buen gusto y adecuada expresión. Desde el «Pari siamo...» advertimos al artista de temperamento, que no se conforma con lucir sus facultades, sino que trata de imprimir la mayor fuerza expresiva a su papel. En el segundo acto Weede se desenvolvió brillantemente. En la escena con los cortesanos («Pieta, pieta, signori..» y «Cortigianni, vil razza dannata..») y en los dúos con la tiple hizo alardes de bella voz y de patética interpretación. Atacó con mucha valentía la parte final, «Sí, vendetta, tremenda vendetta...». El público ovacionó largamente al artista en todo este acto. Weede es un cantante que ha de anotarse muy buenos éxitos en esta temporada.

Sidney Rainer es un tenor de cartel. En los Estados Unidos disfruta de buen nombre. En La Habana cantó hace algún tiempo y causó buena impresión. Es un cantante seguro, de voz grata en el centro. Su registro alto no es brillante. Tampoco se distingue por su aptitud para el matiz. Se echa de menos en él la media voz —que es una facultad importante sobre todo para obras como «Rigoletto»—, pero posee habilidades y recursos de artista experimentado. La romanza del segundo acto, «Parmi veder la lagrime..», fué uno de sus más felices momentos. También se hizo aplaudir en «La donna e mobile», en su intervención durante el cuarteto y en uno de los dúos del primer acto.

Rosemarie Brancato es una soprano de coloratura joven, de buena escuela y discretas facultades. En su registro central tiene agradables acentos, que nos compensan de cierta opacidad en el agudo.

Muy bien de facultades y muy simpática de actuación la mediosoprano Lucille Browning, que nos dió una Magdalena animada y rica de color.

Nino Ruissi, bajo de excelente escuela, se hizo aplaudir en el Sparafucille.

Bastante bien conjuntados los coros, particularmente el «Zitti, zitti...» del primer acto y los de la fauna cortesana con el Duque y con el bufón en el segundo.

Una de las gratas sorpresas de la noche fué la orquesta, conducida con flexibilidad y vigor por la batuta experta del maestro Bamboschek.

El público salió bien impresionado de la función inaugural. Los aplausos fueron frecuentes y espontáneos.

Al final fué llamado a escena y aclamado el querido compañero Ramón Becali, que ha tenido la valentía de promover en estos tiempos un espectáculo de esta naturaleza.

Esta noche será la segunda función de abono. Se cantará «El Trovador», figurando en el reparto el célebre tenor vasco Jesús Gaviria, la soprano Fidelia Campigna y el barítono Roberto Weede.

Francisco ICHASO

NOTAS

NACIONAL: «TROVADOR» CON CUATRO DEBUTS

Un total abarrote del Nacional dejó constancia terminante de que el público esperaba la ópera. Y un entusiasmo indescriptible prueba, de modo concluyente, que la ópera llegada no es otra que la que debutó anoche.

Oímos un «Rigoletto» como pocos se han interpretado en el doble aspecto de la homogenidad y la brillantez. Weede es un formidable protagonista, por el canto y por el juego escénico, así como por una caracterización esmerada. En los números salientes se hizo aplaudir. Rayner imprime al «mobile» duque de Mantua su verdadero carácter despreocupado y frívolo, y derrocha amplia y bella voz en todos los momentos. «Questa o quella», «Parmi verder le lagrime», «La nonna» y el dúo fueron otras tantas ovaciones. La señorita Brancato es una magnífica Gilda que domina los pasajes más difíciles del rol y la Browning y Ruisi resultan excelentes colaboradores. Todos ,bajo la batota experta y firme del gran Bamboschek.

Así ha quedado inaugurada la temporada lírica, cuya segunda función de abono se efectuará esta noche, con «Trovador». Pero con un «Trovador» excepcional porque es el «Trovador» de Jesús Gaviria, admirado en el mundo entero por rla generosidad vocal y su tono realmente dramático. Fidela Campigna será la Leonora, papel de muchísimo lucimiento para esa soprano que, empezando por la Scala de Milán, ha estado en todos los grandes coliseos. Lillian Marchetto, joven mezzo soprano que será una revelación cuida la parte de Azucena, y Mario Cozzi, la de Conde de Luna. Dirigirá Canarutto.

«Trovador», intenso drama musical construído alrededor de la historia del gallardo trovador Manrico, secuestrado en la infancia y perseguido en la juventud, víctima de todas las infamias, tendrá esta noche un gran desempeño.

Los precios son los mismos: grillés, 25 pesos; palcos, 20 y 15 pesos; lunetas y asientos platea, 4 pesos; principales $3.50; butacas $2.50; delanteros, $1.20 y 80 centavos; entradas a los pisos altos, 80 y 60 centavos.

SUPERPRODUCCION DE GRAN Espectáculo
SIBONEY
UNA PELICULA Cubana DISTINTA!
EMOCIONANTE DRAMA DE AMBIENTE HISTORICO DE LOS TIEMPOS COLONIALES ESTRENADA EN ESTA SEMANA PARA CONMEMORAR EL DIA DE LA PATRIA Y EL DIA DE LA RAZA, POR CONTENER EN SU ARGUMENTO LAS ANSIAS REDENTORAS DE UN PUEBLO QUE PAGO CON HEROISMO EPICO EL DERECHO A FIGURAR ENTRE LAS NACIONES LIBRES DE LA AMERICA ESPAÑOLA...!
Gran EXITO!
¡ROMANCE! ¡MUSICA! ¡LUJO! ¡DRAMA! ¡ACCION!
TODO LO ENCONTRARA UD. EN ESTA PELICULA QUE HA CONSTITUIDO EL MAS GRANDE EXITO DE LA CINEMATOGRAFIA NACIONAL...!
Con Luisa Mª MORALES, Juan OROL, Mª Antonieta PONS, Oscar LOMBARDO
¡Y MAS DE MIL EXTRAS!
La MUSICA más CAUTIVADORA de los Mtas LECUNA, S. de FUENTES, R. PRATS, R. SILVA, BARROS
40¢ TODO EL DIA
Niños 20¢ TERTULIA 20¢
CAMPOAMOR HOY
Y TODA LA SEMANA

HOY: DESDE LA 1 «EN ESTE MUNDO TRAIDOR» EN FAUSTO

Hoy por ser día de Fiesta Nacional presenta la Empresa de este majestuoso coliseo, una matinée extraordinaria desde la una, con Noticiario, la comedia «Canario Vuelve a tu Jaula». Metro presenta a la encantadora Claudette Colbert y al simpatiquísimo James Stewart en la estupenda super producción del genial director W. S. Van Dyke II «En Este Mundo Traidor» ¡Primeros en el amor, primeros en la comedia, primeros en el arte de hacer reír!... Claudette Colbert y James Stewart obtienen su primer éxito juntos!... Hora y media de risas, carcajadas... romances... gritos... sustos y aplausos... en la más deliciosa película de amor y locura que se ha presentado en la pantalla. Completa el programa el intensísimo drama de la Columbia, «Honor de Presidiario» con Michael Whalen, Dolores Costello y el diablillo de la pantalla Virginia Weidler. Un film en el que se cruza el poder de la prensa contra el poder del amor... muchas veces incomprendido...!

Los precios: 40 centavos de 1 a 6 y 30 y 50 centavos después. Niños a todas horas 20 centavos y tertulia familiar 15 centavos.

El jueves: ¡El idilio más feliz de la temporada...! Myrna Loy y Robert Taylor, por primera vez juntos... y enamorados... en la hermosísima super joya de la Metro «Su Noche Feliz». ¡Un palacio o un banco en el parque!... era lo mismo para esta jocosa pareja de enamorados!... Locos de remate se lanzan al amor y a la felicidad con osadía y suerte!... ¡Myrna... deseando un hombre que la cautive.... Taylor deseando una muchacha para amarla, honrarla... y desobedecerla...! Myrna Loy y Robert Taylor buscan dolores de cabeza.. y los encuentran...! Amor perfecto, por la «esposa perfecta», Myrna Loy, y el perfecto amante Robert Taylor...! Cómo se encuentra el ideal de marido... según las muchachas modernas...! «Su Noche Feliz» es una comedia romántica y divertida que sirve formidablemente al espectador de espectáculo recreativo e incomparablemente exquisito!...

HOY: GRAN MATINEE CON TRES ATRACCIONES EN RIVIERA

Tres extraordinarias atracciones de la RKO. Radio, ofrece hoy a sus asiduos desde la 1, este elegante teatro: George Sanders, personificando al misterioso personaje mitad detective y mitad bandido: «El Santo», pasmándonos con el valor temerario de que siempre hace alarde en sus luchas contra el crimen... y los criminales... en su más crispante y emocionante aventura «El Santo en Londres». Anne Shirley, James Ellison y Bárbara Read en la sugestiva y cautivadora super joya «Señoritas en Clases». Las risas y lágrimas, los amores y odios, las ambiciones juveniles, todo cuanto forma el alma de la inquieta juventud femenina, puede usted verlo admirablemente expuesto en esta soberbia producción. La tercera atracción es el interesantísimo film documental «Detrás de la Línea Maginot» editado por los productores de «La Marcha del Tiempo», bajo la supervisión del estado mayor del Ejército francés. Además el Noticiario.

Los precios: 30 centavos por la tarde y 40. centavos por la noche. Niños 20 centavos p tertulia 15 centavos.

Mañana, en día de gran gala y esplendor, la máxima epopeya norteamericana, Paramount presenta con verdadero orgullo, la épica y gigantesca super producción de Cecil B. de Mille «Unión Pacífico». La película en la cual reviven los forjadores de una nación!... Estupendamente interpretada por Bárbara Stanwyck, Joel McCrea, Akim Tamiroff, Robert Preston, Brian Donlevy y miles de extras. La película en que Cecil B. de Mille ha tratado de superar todos sus triunfos anteriores... ¡ y lo ha conseguido!... No deje de ver «Unión Pacífico»: es el film de la temporada!... Conjuntamente se estrenará la magnífica producción «Matrimonio de Conciencia» con Helen Twelvetrees, Buck Jones y Donald O-Connor. En lo único en que los protagonistas estaban de acuerdo es en que ellos habían nacido para vivir solteros... ¡y acaban por casarse!...

El jueves: Día de la Raza, estupenda matinée desde la 1, con «Unión Pacífico» y «Matrimonio de Conciencia».

UN HERMOSO ACTO EL DIA 12 EN LA ASOCIACION DE REPORTERS DE LA HABANA

La Comisión Organizadora del homenaje que habrá de rendirle la Asociación de Repórters a su Presidente y Secretario de la misma, nuestros compañeros señores Rafael de Armas Villanueva y Angel Gutiérrez Cordoví, respectivamente, y a los hermanos Guillermo y Manuel Salas, fundadores y editores del primer periódico "del aire" en Cuba, labora para lograr el mayor auge de esta fiesta fraternal.

Consiste el acto en un almuerzo que se llevará a cabo el Día de la Raza a las 12 en punto, en los salones de la Asociación de Repórters de la Habana. Círculo Nacional de Periodistas.

El doctor Manuel Calás, Jefe del Departamento de Cultura del Municipio de la Habana, Presidente de dicha Comisión Organizadora, reitera el ruego de que se soliciten con tiempo los cubiertos, pues el número de comensales será limitado.

Varias personalidades del periodismo asistirán en calidad de invitados de honor y harán uso de la palabra entre otros, los señores Dr. Calás, quien ofrecerá el homenaje, y el doctor Francisco Miranda de Varona, ex-Director de "El Popular" y de la Asociación de la Prensa de Camagüey. Habrá números de música y recitaciones de poesías.

El programa será radiado por varias emisoras. La mesa lucirá un bello adorno floral.

LA COMEDIA: MATINEE TRIPLE Y DOS TANDAS

Para celebrar la festividad patriótica de hoy, día 10 de octubre, la dirección artística de la compañía de género cubano de Leopoldo Fernández ha combinado una magnífica matinée triple y dos soberbias tandas nocturnas, en el teatro La Comedia.

La matinée está compuesta por el repriss de «La Danza de los Pillones», el que fuera primero y triunfal estreno de esta temporada exitosa por todos conceptos. También subirá a escena «La Conferencia de Pan...Namá», sainete musical de palpitante actualidad política, original de Agustín Rodríguez y Julito Díaz. Y como gran final, actos de varietés por toda la compañía. Precios de la matinée: 50 centavos lunetas numeradas y 30 centavos butacas. Rige en los precios el sistema de 2 por 1, de dos personas por el precio de una.

Primera tanda nocturna, a las 9 en punto, con «La danza de los pillones». La segunda, a las diez y media, con «La Conferencia de Pan... Namá». Precio de cada una de estas tandas: 50 centavos lunetas numeradas y 30 centavos butacas. Sistema de 2 por 1, dos personas por el precio de una.

Las localidades se pueden separar al A-6737.

Mañana, miércoles, una bella comedia de Pepín Rodríguez: «La alegría de vivir».

LA MEJOR PELICULA DE LA GUERRA

El lunes 16 se estrenará en el teatro «Campoamor» la que, sin exageración de ninguna clase, puede considerarse como la mejor película que sobre la guerra se haya exhibido hasta ahora. Se titula «¿A dónde va Europa?» y es el más acabado panorama de la potencialidad bélica de las naciones en lucha.

Un formidable exponente de todas las fuerzas de ataque y de defensa: aéreas, marítimas, terrestres, con toda su impresionante belleza, sirve de fondo a la película. Sobre ese fondo se desarrollan los planes y las maniobras de los estados mayores. Se admira la precisión de la máquina militar británica, el ímpetu de los alemanes, los grandes desfiles y la aviación imponente de Rusia, la rapidez de las tropas coloniales, la disciplina y el ardor bélico de la infantería francesa.

En la película se ha eliminado todo lo que no posee un interés humano y dramático. Por eso mantiene sin desmayar la atención del público. Las maniobras sorprendentes de los tanques, el tiro certero y de largo alcance de la moderna artillería, las grandes marchas de los modernos ejércitos motorizados, los laberintos de las líneas Maginot y Siegfried, las alambradas, las trincheras, las trampas, las formas que adoptará la guerra-relámpago, los ataques en trompa del ejército alemán, las proezas de la aviación, la audacia de los paracaidistas, la eficacia de la guerra del submarino... Todo esto y más encontrará el espectador en «¿A dónde va Europa?», como si estuviera en el escenario mismo de la guerra.

«¿A dónde va Europa?» está toda explicada en español. Este gran documento de nuestra época, distribuído por M. Pascó, se estrena en «Campoamor» el lunes 16, a los precios de 20 centavos la luneta antes de las 6 y media y 30 centavos después de esa hora, y 10 y 15 la tertulia.

GACETILLAS

AUDITORIUM: «LA MASCARA DE HIERRO» (Matinée)

Hoy día festivo, este favorito teatro presenta una matinée extraordinaria a la 1:30 con el mejor programa de la Habana. Basta sólo decir que en el referido programa aparece como máxima atracción, «La máscara de hierro», la espectacular super-producción de los Artistas Unidos, que constituye uno de los mayores éxitos de la presente temporada. Fielmente tomada del famoso libro del mismo nombre de Alejandro Dumas, «La máscara de hierro» es de las películas que gustan a todos los públicos dados su sensacional trama, su romance único, magnífico y por la arrogancia y valentía de sus intérpretes, encarnados en las figuras de Louis Hayward, Joan Bennett Warren William, Alan Hace y Joseph Schildkraut. Y el otro film es «El primer delito», super-joya Columbia por Walter Abel y Beverly Roberts exhibiéndose además, cartón y media y revista. A las 5:15 y 8:45 «La márcara de hierro». A las 3:30 «El primer delito».

Mañana: Grandioso acontecimiento artístico y social: «La reina de la Scala», la primera película musical clásica, interpretada por estrellas del canto y del baile del teatro de la Scala de Milán, viene a la pantalla en regio estreno «La reina de la Scala» presenta de una manera única fragmentos musicales de las mejores óperas de Saliere, Pergolesi, Rossini, Donizetti, Verdi y Puccini, ejecutados por Margarita Carosio y Gallina Masini, soprano y tenor respectivamente del teatro de la Scala, con la cooperación de Nieves Poli, primera bailarina del mismo teatro.

AUDITORIUM MAÑANA!
GRAN ESTRENO en CUBA
El más grandioso film clásico musical por primera vez presentado en la pantalla
"La Reina de la Scala"
Interpretado por los más destacados cantantes, coros y cuerpos de baile de la SCALA de MILAN!
Los más BELLOS FRAGMENTOS MUSICALES de LAS CONOCIDAS OPERAS de VERDI, ROSSINI, DONIZETTI, PUCCINI MASCAGNI, SALIERI y OTROS...

TRIANON: GRAN MATINEE CON «LA MECA DEL DIVORCIO»

El grandioso programa de estreno en Cuba presentado ayer, vuelve de nuevo a la pantalla de este teatro con el aliciente de celebrar una matinée extraordinaria con motivo de ser día de fiesta Nacional. «La Meca del Divorcio», o Charles Chan en Reno, sirve de base a este programa, exhibiéndose a las 2:05, 5:45 y 10 siendo este film una nueva película de la famosa y popular serie del detective oriental, con el notable Sidney Toler en el role de protagonistas con la valiosa cooperación de Ricardo Cortés, Phyllis Brooks, Elim Summerville, Eddie Collins y Paulino Moore, en el más intrigante y movido argumento en la solución del crimen cometido. El otro film se titula «La familia en Hollywood», graciosa comedia cuya interesante trama se desarrolla en la famosa y auténtica ciudad del cine, donde todos en la familia quieren ser estrellas y al final acaban todos medio locos. Se engrandece este regio programa con Noticiero, atractiva variedad y tres preciosos cartones.

Mañana: «La máscara de hierro», inspirada en hechos reales durante el reinado de Luis XIV, de Francia. Son sus magníficos intérpretes, Louis Hayward, Warren Williams, Alan Hale, Joseph Schildkraut y la linda Joan Bennett.

INFANTA: «EL REFUGIO INFERNAL»

Formidable y sensacional es el programa que tine señalado para hoy el preferido teatro: Infanta de la empresa Carrerá, con dos colosales películas siendo la principal «El refugio infernal, con Margaret Lindsay Ronald Reagan y los «boys» de «Callejón sin salida», un drama que demuestra que aún los más malos pueden hacer grandes beneficios, si tienen un momento de arrepentimiento y llegan a comprender que siempre hay deberes que cumplir y que no hay satisfacción más grande que la que se alcanza haciendo el bien... Le sigue en turno el estreno de la cinta titulada: «Los contrabandistas del aire,» con Ronald Reagan, John Litel; una película de acción vertiginosa y de honda intriga es ésta en que nadie se salva del balance de estos agentes secretos... Completa el programa la revista de asuntos mundiales y la comedia «Arriba y abajo». El jueves: «Cinco regresaron», Chester Morris Lucille Ball. El sábado: Regio estreno: «El hombre».

(VEANSE MAS GACETILLAS EN LA PAG. OCHO)

M.E.C.D. 2016

PINAREÑAS

El Comandante Velázquez

Acompañado de su encantadora esposa la señora Emilia Pichardo, ha regresado nuevamente al seno de la sociedad pinareña el nuevo Jefe Militar de la provincia Comandante Ramón E. Gutiérrez Velázquez, laborioso y distinguido miembro de nuestros institutos armados.

Asuntos relacionados con su importante cargo en la Jefatura del octavo regimiento 'Rius Rivera' le llevaron a la capital de la República de donde regresa altamente complacido de las gestiones realizadas.

Sean bienvenidos de nuevo a Pinar los esposos Pichardo-Velázquez.

Notas Rotarias

El Club Rotario de Pinar del Río dedicará su sesión del próximo jueves 12 a conmemorar el Día de la Raza, según hube de anunciar en su oportunidad.

La sesión será con la asistencia de damas rotarias e invitados. El tema oficial estará a cargo del Dr. Pedro Valdés Blanco, actual Mayero del Club

El Comité de Relaciones Internacionales del Club, del que es Presidente el señor Modesto García, está organizando dicha sesión ordinaria que estará sujeta al programa siguiente:

1—Apertura de la sesión por el Dr. Nicolás Carasa y Laviña, actual Presidente del Club.
2—Presentación de las damas rotarias e invitados.
3—Presentación de los señores rotarios.
4—Lectura del acto de la sesión anterior.
5—Lectura de la correspondencia oficial.
6—'Rotary en el Mundo en Guerra', publicado en la revista Rotaria, siendo su autor Mr. Walter D. Head, Presidente actual del Rotary Internacional.
7—Rotary seguirá adelante.
8—Palabras del Dr. Pedro Valdés Blanco, en conmemoración a la fecha que se celebra.
9—Asuntos Generales.
10—Clausura.

Esta sesión resultará brillante y de ella prometemos dar cuenta con toda la amplitud en crónicas sucesivas.

Entre Nosotros

Procedentes de la Habana donde permanecieron algunos días, se encuentran nuevamente en el seno de nuestra sociedad los jóvenes esposos, la graciosa Sola García, y el correcto teniente farmacéutico del Ejército Constitucional doctor Francisco Sarmiento Carnero, tan querido en Pinar.

Con ellos regresó también el simpático comerciante de esta plaza señor Antonio Monteserín Simo, quien nos trajo un mensaje expresivo de salutación desde Matanzas del teniente coronel Manuel Benítez Valdés, vueltabajero querísimo que actualmente dirige los destinos militares de aquella provincia desde la Jefatura del regimiento Nro 4 "Plácido".

Sean todos bienvenidos!

Un Cariñoso Homenaje

Organizado por las clases vivas del término municipal de Cabañas y tomando parte en el mismo valiosos elementos de Bahía Honda, se le ofrecerá hoy martes 10 un cálido homenaje de simpatía al Ingeniero Eduardo Francisco Rodríguez, competente Jefe del Distrito Provincial de Obras Públicas.

Con este acto quieren las clases representativas ofrecer al mencionado funcionario, público reconocimiento por las diversas obras de mejoramiento general realizadas por él en aquellas zonas.

A dicho acto han sido invitadas numerosas personalidades de nuestra vida oficial, política y económica y resultará de hermosas proporciones sociales, pues no tiene otro objeto que premiar así la actuación eficiente y honrada de un meritísimo funcionario.

En nuestra próxima crónica daremos detalles sobre homenaje tan merecido.

El Dr. Sergio Fuentes.

Después de su prolongado recorrido por las principales capitales de la vecina república norteamericana, tuvimos el placer de saludar en esta capital al distinguido especialista en garganta, nariz y oídos, quien acompañado de su maestro el Dr. Machado, realizó operaciones y consultas en el sanatorio de la Colonia Española.

Reciban ambos un cordial saludo.

Por los Teatros.

Para hoy martes y en todos los turnos elegantes de tarde y noche, nos ofrece la empresa de este concurrido coliseo un magnífico programa a base de dos interesantes producciones que llevan como títulos "Angeles con Caras Limpias", con un reparto estelar y la obra reporteril "Impropio para Publicarse", por Pat O'Brien y Joan Blondell.

Para dentro de breves días nos anuncian la sensación del año: la película cubana de mayor éxito artístico: "Siboney".

Guillermo RODRIGUEZ

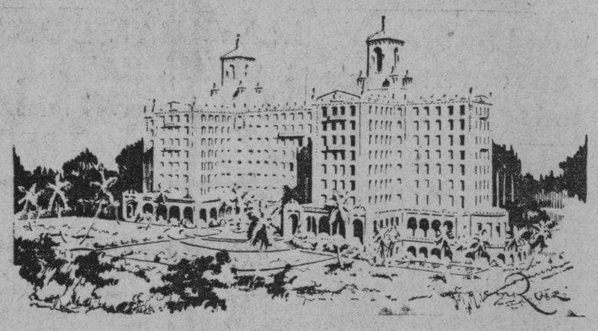

Por $60 mensuales

vivirá usted todo el año con todos los lujos y comodidades en el

Hotel Nacional de Cuba

Un centenar de sirvientes a sus órdenes... una garantía absoluta de protección y de seguridad para usted, no sólo cuando se encuentre en el Hotel, sino en cada momento de su ausencia. La pronta atención de todo el personal del Hotel, la atmósfera apacible lejos del ruido de la calle, constituyen un verdadero paraíso. Gustosamente le daremos informes adicionales. Llame ahora por el teléfono U-8981, o venga personalmente a ver las habitaciones del Hotel.

Para personas que deseen parar en el Hotel por breve tiempo, ofrecemos los siguientes precios por días: cuarto sencillo desde $3; cuarto doble desde $5.

Club Breakfast desde 50 Cts.; Almuerzo desde $1.25; Comida desde $1.50

Hotel Nacional de Cuba

DESEA GINEBRA QUE CUBA DESIGNE SUS DELEGADOC A LA CONFERENCIA REGIONAL

El director de la Oficina Internacional del Trabajo, de Ginebra, ha solicitado que se nombren los delegados que han de asistir a la Segunda Conferencia Regional Americana, que se inaugurará en la Habana, el día 21 de noviembre próximo. Con ese motivo se ha dirigido a los países adheridos en los siguientes términos:

«El Consejo de Administración de la Oficina Internacional del Trabajo ha decidido que la Organización Internacional del Trabajo continúe funcionando de la manera más completa y eficaz posible, incluso en períodos de guerra. La Oficina estudia actualmente las medidas necesarias para dar efecto a tal decisión, y en particular, con objeto de que la preparación de la Conferencia de la Habana no tropiece con cualquiera de las dificultades inherentes a la situación actual.

«En breve se le remitirán los informes que han sido preparados sobre los diversos puntos de la orden del día. Al igual que en la Conferencia de Santiago de Chile, la Oficina Internacional del Trabajo se encargará de la secretaría de la presente reunión, corriendo a cargo de la misma las funciones del caso y ocupándose también de las traducciones, interpretaciones, actas de las sesiones, etcétera.

«Vivamente agradeceré a usted tenga a bien comunicarme, lo antes posible, los nombres de los delegados en ese país y los de sus consejeros técnicos. Dadas las presentes dificultades de comunicaciones, apreciaría mucho se sirviera indicar cablegráficamente las citadas designaciones.

«La Oficina Internacional del Trabajo concede muy especial importancia a la Conferencia de la Habana porque, además del estudio de las cuestiones inscriptas en la orden del día, constituirá una oportunidad para examinar de nuevo los servicios que la organización puede prestar a toda América y también proporcionará la ocasión para reafirmar los principios de justicia social que la Organización Internacional del Trabajo tiene la misión de promover, principios a los cuales se han adherido tan fielmente los países de América y que constituyen la única base sólida en que podrá restablecerse la paz mundial.

«Tengo la seguridad de contar con la activa colaboración de su Gobierno a fin de que la Conferencia de la Habana pueda representar, en estos difíciles tiempos, un testimonio indiscutible del valor permanente de los citados principios, y aprovecho gustoso la presente oportunidad para reiterar a usted el testimonio de mi más alta consideración.—**J. G. Winant**».

BRILLANTES EXAMENES DE PIANO CELEBRADOS EN EL «ROIG-CARTAYA»

Con brillantez se han celebrado los exámenes en el conservatorio de música «Roig Cartaya», que dirige la señora Antonia Roig Cartaya, y de cuyo profesorado formará parte, próximamente, el maestro Sanjuán.

El tribunal estaba integrado por los profesores Pedro Sanjuán, Joaquín Rodríguez Lanza, técnico de la Secretaría de Educación; Ramona Sicardó y Carmen L. Pérez Hernández.

Obtuvieron el grado de profesoras de piano las señoritas Silvia González y Blanca Rosa Busquet, y otras obtuvieron excelentes notas al examinar distintos años de la propia carrera.

El maestro Sanjuán, al formar parte del conservatorio «Roig Cartaya», tendrá a su cargo las asignaturas de Armonía e Historia de la Música.

EL PELIGRO DE LOS REVERBEROS

Al incendiarse un reverbero en su domicilio se ocasionó quemaduras de carácter grave, Isabel Roche, de 56 años de edad y vecina de Gloria 551.

HURTO EN UN HOTEL

Gregorio Muñoz, vecino de Villegas 429, denunció a la policía que de una de las habitaciones del hotel Inglaterra, le habían hurtado un sobre en el que guardaba la suma de 95 pesos.

SORPRENDENTE MAQUILLAJE PARA LOS OJOS!

Ojos blancos . . claros sin venas

Se pierde la belleza, no hay atracción . . . cuando los ojos tienen venas o se ven turbios. Use Vd. EYE-GENE antes de sus citas, siempre! Clarifica ojos inyectados en unos cuantos segundos. Pronto descanso para ojos cansados, irritados. Los hace brillantes, hermosos! No mancha y es absolutamente inofensivo.

EYE-GENE Un nuevo y seguro método de clarificar los ojos, calma toda irritación.

EYE-GENE Good Housekeeping Bureau

Viaje por la Ruta de la Florida

Vapor a Miami o Port Tampa

Trenes rápidos con aire acondicionado a New York.

$68.10 ida y vuelta en coche de lujo

$90 ida y vuelta en Pullman más coste de la litera

Pida informes completos de gastos de alojamiento y excursiones en New York. Precios especiales.

Prado y Animas — Tel. M-7979

THE PENINSULAR & OCCIDENTAL STEAMSHIP COMPANY

SE LESIONO AL CAERSE

El teniente Antolín Falcón, perteneciente a la Primera estación de Policía, se constituyó en el Primer centro de socorro, donde el doctor Luis López Martínez Amores asistió a Juan Martínez Doboco, de 36 años, vecino de Bernaza 113, el que presentaba la fractura de la pierna derecha, la que sufrió al caerse en Lamparilla y Bernaza, debido al estado de embriaguez alcohólica en que se encontraba.

ALCANZADO POR LA CORRIENTE

Isidoro Barredo Martínez, de 35 años de edad y vecino de Sol 418, sufrió lesiones de carácter grave, al ser alcanzado por la corriente eléctrica y caerse de una escalera en su doicilio.

LE ROBARON AL DR. ARMIÑAN

En la Octava estación de policía denunció el doctor Alvaro Armiñán, abogado, vecino de 13 número 951, que salió de su domicilio en unión de sus familiares, dejando al cuidado de la casa a su sirvienta, Angela Ventura, y al regresar observó que le habían sustraído prendas y efectivo por la suma de 600 pesos, sospechando de dicha sirvienta, la que fué arrestada por la policía. Presentada al juez de guardia, doctor Arango, dicha autoridad dispuso su libertad por falta de pruebas.

Contra DEBILIDAD tome FITINA

DR. M. COSTALES LATATU

Profesor de Clínica Quirúrgica de la Universidad, por oposición.

Cirugía del Abdomen y Tiroides.

Durante el verano consultará, exclusivamente, lunes, miércoles y viernes.

PRADO, 314. Diagnóstico: VEINTE PESOS.

CRONICA HABANERA

PILARIN GOMEZ ECHASO

Bodas y más bodas llenan el capítulo del mes de Octubre apenas iniciado. Tócanos hoy anunciar la de Pilarín Gómez Echaso, señorita de fina y delicada belleza, hija de los esposos Blas Gómez Murillo y Teresa Echaso, con el caballeroso joven Benny Digón y Reguera, hijo a su vez del señor Benigno Digón y de su esposa Isabel Reguera.

Tan brillante ceremonia ha quedado concertada para el sábado veinticinco a las nueve y media de la noche en la Iglesia Parroquial del Vedado.

Gran boda a cuya reseña nos obligamos.

DE LA LEGACION DE ITALIA.—El ministro de Italia, Excmo. señor Giovanni Pérsico, nos ruega hacer público que los cursos gratuitos de lengua y cultura italianas patrocinados por la Legación de Italia, se volverán a reanudar el próximo lunes 16, en Prado 114, altos, de seis a siete pasado meridiano.

Las inscripciones se reciben diariamente en la sede de la escuela, de cuatro a seis de la tarde, costando la matrícula dos pesos.

DEL COUNTRY CLUB.—Animado como de costumbre aparecía el Country Club anteayer, domingo, con motivo de su te bailable de la tarde.

Numerosos parties llenaban la linda terraza al aire libre.

Allí se mantuvo el baile animadísimo hasta pasadas las ocho y media de la noche, con el concurso de la orquesta tan celebrada del profesor Brito.

He aquí una relación de los parties.

Citaremos primeramente uno de parejitas, ordenado en esta forma:

Nonó Larrea y
Víctor Mendoza,
Macusa Larrea y
Manolo Bustamante,
Gilda Núñez Mesa y
Pancho Miranda,
Rosa María Zaldo y
Gustavo Tomeu,
Carmita Díaz y
Manolo Santeiro,
Hortensia Colás y
Jorge Casares,

En otra mesa el doctor Eduardo Delgado y señora Ela Aguiar y el doctor Servando Fernández Rebull y señora Zaida Carrera.

Con el señor Adalberto Gómez del Campo y su gentil esposa María Bacardí, se encontraban el señor Raúl Cowley y señora Emma Recio.

Mr. y Mrs. G. Todaro.

Mr. y Mrs. J. D. Castro y Mr. y Mrs. L. L. Ludvigsen.

En otra mesa el señor Frank Hidalgo Gato y su distinguida esposa Margarita Adot con sus hijos, el doctor Humberto Solís y su bella esposa Margot Hidalgo Gato.

La gentil dama Ninina Justiniani viuda de Menocal chaperoneaba a la lindísima señorita Anita Seiglie y a su prometido el joven Luis Menocal.

Mercedes del Valle y Carlos Carrillo.

Julia Aspuru y Vicente Díaz.

Un party con dos matrimonios, Fausto Menocal y Ofelia Brito, y Pedro Montalvo y Carmelina Tarafa.

Dos simpáticas parejas en otra mesa:

Martica Fernández Sánchez y
Fernando Palicio, Jr.,
Antonina Alonso y
Cuco Malberty.

Con los jóvenes esposos Julio A. García Sevilla y Kattie Brito, la señora Lolita de la Vega.

En otra mesa el ministro de Italia, Excmo. señor Giovanni Persico, y el ministro del Perú, Excmo. señor Juan de Osma.

El doctor Arturo Fernández y señora Elena Sánchez.

Un party anmadísimo con Miss Poupko, Mr. y Mrs. Conrado Skarbrevick, Mr. John Carriker, Mr. Nils Jorgensen y Mr. Walter Hartman.

Mr. y Mrs. John A. Thomson.

Mr. y Mrs. Clarence L. Marine.

Dos parejitas, Esther María Benavides y Manolo Díaz, Patricia Mencía y Juan José Zoani.

El joven matrimonio Waldo de Salazar y Enriquetica Gómez Waddington.

El doctor Joaquín Eleizegui y señora María Díaz de Villegas.

Y el doctor Alfredo de Castro y señora Panchita Pérez Vento.

EL DIA DE LA CULTURA AMERICANA.—El próximo jueves, día trece, a las diez de la mañana, se celebrará en el Salón de Recepciones de la Secretaría de Estado un solemne acto en conmemoración del Día de la Cultura Americana acordado por la Conferencia Panamericana de Lima.

Dicho acto se ajustará el siguiente programa:

1. Apertura del acto, por el Excmo. señor Secretario de Estado, doctor Miguel Angel Campa.
2. Entrega de premios a los autores triunfantes en los respectivos concursos recientemente convocados para estímulo y exaltación de la cultura continental.
3. La fundación social del derecho, en el desenvolvimiento de la cultura americana; por el doctor José Agustín Martínez, miembro del Instituto Cubano-Brasileño de Cultura.
4. Interpretación de la poesía americana por Aída Cuéllar.
5. La Cultura como política, en las relaciones americanas; por el doctor César Salaya, Presidente del Instituto Cubano-Brasileña de Cultura.

SOCIEDAD COLOMBISTA PANAMERICANA.—Una serie de actos y ceremonias celebrará este año, como de costumbre, la Sociedad Colombista Panamericana correspondiente a la República de Cuba, conmemorando el 447 aniversario del descubrimiento de América por Cristóbal Colón.

Darán comienzo hoy y terminarán el jueves, con arreglo al brillante programa que damos a conocer a continuación:

MARTES 10 DE OCTUBRE.—A las 9 de la noche, sesión conmemorativa del Club de los Leones de la Habana, dedicada al día de la Patria y al descubridor de América. Discurso colombino a cargo del señor Edwin R. Kingsley, ex presidente internacional de la Asociación Internacional de Clubs de Leones.

MIERCOLES 11 DE OCTUBRE.—A las 12.30 p.m., sesión conmemorativa conjunta de los clubs rotarios de la Habana, Marianao, Regla y Guanabacoa, dedicada al glorioso 10 de octubre y al 447º aniversario del descubrimiento de América, la que se celebrará en la playa de La Concha, en Marianao.

A las 9 de la noche, gran verbena en honor de los pueblos de la raza y del descubridor de América, organizada por el Centro Gallego de la Habana, en su palacio social.

JUEVES 12 DE OCTUBRE.—A las 9 de la mañana, como homenaje de los Caballeros de Colón, Consejo San Agustín número 1390, al Gran Almirante, se celebrará en la Santa Iglesia Catedral de San Cristóbal de la Habana, una misa en conmemoración del descubrimiento de América y por la paz del Nuevo Mundo. La oración sagrada estará a cargo del Excmo. y Rvdmo. Lcdo. señor Manuel Ruiz y Rodríguez, arzobispo de la Habana.

La Sociedad Coral de la Habana dirigida por su fundadora, la señora María Muñoz de Quevedo, ofrecerá el programa siguiente:

I—«Ecce Vidimus Eum». Palestrina (en primera audición).
II—«Vere Languores Nostros». Victoria.
III—«Letanía», de Schubert.
IV—«O Vos Omnes», Victoria.

Tendrán espacios especiales reservados, el honorable señor Presidente de la República y miembros de su Gobierno, los cuerpos diplomático y consular acreditados en Cuba, las autoridades civiles y militares, nacionales, provinciales y municipales, y las corporaciones oficiales, culturales, económicas y sociales.

A las 11 de la mañana, las representaciones diplomáticas de las naciones de América y las de España, Portugal e Italia, en nombre de los pueblos de la Raza, depositarán una ofrenda floral ante el monumento erigido al descubridor, en el patio de honor del Palacio Municipal de la Habana. Harán uso de la palabra en este fraternal acto, el señor alcalde municipal de la Habana, doctor Antonio Beruff Mendieta, que saludará a sus ilustres huéspedes, el Excmo. señor doctor Silvio Rangel de Castro, ministro plenipotenciario de los Estados Unidos del Brasil, y el señor secretario de Estado de la República de Cuba, doctor Miguel Angel Campa. A la terminación de esta solemne ceremonia y como homenaje de la ciudad a las naciones mencionadas, el señor alcalde municipal ofrecerá el Palacio de la Habana al cuerpo diplomático para que, en los balcones de su salón de recepciones se ice, con los máximos honores militares, la bandera de la Raza.

La Banda Municipal, dirigida por el profesor señor Gonzalo Roig, interpretará distintas selecciones de los países americanos.

La entrada en el Palacio Municipal será por rigurosa invitación del señor alcalde, doctor Antonio Beruff Mendieta.

A las 12 del día, por S. E. el ministro plenipotenciario de los Estados Unidos del Brasil, y por el señor alcalde municipal de la Habana, se izarán, simultáneamente, las banderas nacional y la de la Raza, rindiéndoles honores militares fuerzas del Ejército Constitucional, Marina de Guerra, Policía Nacional y los cuerpos de Aviación militar y naval, saludándolas, al propio tiempo, la fortaleza de La Cabaña, con veintiún cañonazos. Presenciarán este acto de fraternidad americana, invitados especialmente, los alumnos de las escuelas públicas y de los establecimientos educacionales y benéficos de la ciudad de la Habana.

Terminada la ceremonia, las fuerzas del Ejército, de la Marina de Guerra y de la Policía Nacional, pasarán en revista ante el cuerpo diplomático.

A las 5.30 de la tarde, sesión conmemorativa y de clausura de la Primera Reunión Interamericana del Caribe, que se celebrará en el hemiciclo de la Secretaría de Educación de la República de Cuba, bajo la presidencia del señor secretario, doctor Cleto A. Guzmán, con el programa siguiente:

I—Himno Nacional, por la Banda de Música Municipal, bajo la dirección del profesor Gonzalo Roig.
II—«En el 447º aniversario del descubrimiento de América», por el doctor Guillermo de Zéndegui, secretario de la Sociedad Colombista Panamericana.
III—«El primer historiador de nuestra cultura y nuestro primer arqueólogo», por el doctor Juan J. Remos, socio de número de la Sociedad Colombista Panamericana, correspondiente a la República de Cuba.
IV—Discurso de clausura, por la delegación oficial de la República dominicana.
V—Himno Panamericano, por la Banda de Música Municipal.

A las 9 de la noche, la Orden de los Caballeros de Colón celebrará una velada conmemorativa literario-musical. Dr. Carlos Azcárate Rosell. Edificio social: Galiano 212.

SANS SOUCI.—Muy animado y a la vez colmado de concurrentes, se vió el sábado el aristocrático road house «Sans Souci», lugar que constituye el punto de reunión del mundo elegante.

En aquella hermosa terraza se bailó hasta muy tarde, encargándose la orquesta de los hermanos Palau y el septeto Cauto de la ejecución de los bailables más en boga.

Muy aplaudido el show.

Los parties selectos que daban animación a la fiesta los ofrecemos seguidamente:

La señora Clemencia Acosta viuda de Alfonso, chaperoneaba esta mesa con dos parejitas: Georgina Martín y Mario Vandama, y Margarita de la Guardia y Jorge Alzugaray.

En otra mesa se destacaban dos parejas: Carmita Díaz y Glauco Vaillant, Hortensia Colás y Goar Mestre.

Tres matrimonios jóvenes en otro party: Segundo Casteleiro, Jr., y Olga González Hierro, Ramón Martínez Pedro y Mariíta Barrueco, y Gaspar Vizoso y Tita Lage.

Una mesa con tres parejitas: Minita Alvarez Tabío y Virgilio Villalta, Lily Smith y Pillo Morales y Albertina O'Farrill y Pepito Pons.

Los esposos Carlos Ferrer y Ada de Blanck y Rolando Bethart y Aurora Prats y Rigoberto del Corral.

El señor Panchito Gómez Marrero, subsecretario del Trabajo, con su esposa Mercedes Morales Robelín, en una mesita en unión del señor Paco Flores y su señora Virginia Alvarez

Siete parejitas en otra mesa: Berta María Barraqué y René Camps, Cecilia Gamba y Eliseo Pérez Stable, Silvia Camps y Ulises Valdés Llansó, Alicia Pujals y Gustavo Cowley, Ofelia Freixas y Pepe Lezama, Ofelia Carreño y Néstor Porto, y Martha Fujals y Alberto Pérez Stable.

Otra mesa de numerosos matrimonios jóvenes, en donde estaban Eugenio Llanillo y Nena Inclán, Rodolfo Caballero y Fefa Inclán, Natalio Chediack y Gloria Rozaínz, doctor Antonio Valdés Rodríguez y Cuca Unanué, Antonio Santana y Alicia Acevedo, Juan Menéndez y Aurorina Menéndez, Jesús de los Heros y Lourdes Hurtado de Mendoza, Pin Inclán y Minita Pérez Chaumont, y completando la relación, cuatro simpáticas parejitas: Rita La Paz y Manuel Pérez Stable, Armantina Cuervo y Aurelio Padrón, Celia Cabrera y Juan Morales, y Concha de Diego y Adolfo Codinach.

Dos parejitas: Mariana Arellano y Mario Salcedo y Virginia Palicio y Armando Salcedo.

En otra mesita, la señora Evangelina L. de Palacio con su hija Ninina Palacio y Bernardo Navarro.

El señor José Blanco y su joven señora Carmelina Entrialgo.

Otra mesita con la señorita María Cervera y el joven Willy Castro, y la señora Angélica T. de Cervera.

Con la señora Juana María P. de Ruisánchez estaba su hija Emelina y el joven Carlos Mena.

En otra mesa el señor Pablo Carreño y su señora María Camps con el señor Oscar Freixas y señora Cristina de la Torre, el doctor Chuchú Barraqué y señora Berta Ponce y completando el grupo la distinguida dama Romelia Mederos de Pujals.

Los esposos Andrés Pereira y Herminia Gómez Colón, en otra mesita, con los esposos Vidal Morales y Silvia Durañona, y el doctor Manuel Giménez Lanier.

El señor Oscar Rodríguez Franca y señora Inés Rodríguez Franca, con Emma Bauzá y Bebo Rodríguez Franca y Gloria Rodríguez Franca y Juan Galán.

Otra mesita en donde se reunían dos parejas: Nonó Larrea y Mario Arellano, y Cocó Loredo y Carlos Carrillo.

Las señoras María Luisa Zaragoza viuda de Pérez y Magdalena Nogués de Cuscó, chaperoneaban estas parejas: Pilín Sánchez-Llanío y Alejandro Sánchez, Graciela Marill y Benny Sánchez, Jr., Piro Morales y Miguel A. Rueda, Eva Cuscó y Ricardo Henderson y Lily Hernández y Santiago F. Guerra.

Otra mesa con estas parejas: Blanquita Escanaverino y Alfonso Albacete, Gilda Escanaverino y Rubén Leoane, Luisa Maruri y Juan Téllez

En otra mesita seis parejitas: Alicia Arroyo y Aquilino Entrialgo, junior; Vi Aldecoa y Antonio Gallarreta, María Simpson y Miguel A. Suárez, Jr., Olga Rodríguez Cáceres y Carlos Llanos, Nena Arroyo y Oscar Martínez Conill, y Lolita López y Manolo Entrialgo.

Otra mesa de parejitas:
Marta Fernández Sánchez y
Alberto Montero,
Silvia Mederos y
Fernando Palicio,
Antonina Alonso y
Cuco Malberty.

Con la señorita Elsa Picaza y el joven Alberto de los Heros.

En un party chaperoneado por la señora Mary Morales, estaban reunidas dos simpáticas parejitas: Lily Batet y Enrique de Cárdenas y Maggy Fitz-Gerald y John Hover, Jr.

El señor Alvaro Dorta y señora Rita Suárez.

Y finalmente tres parejas: Esther Benavides y Juan Luis Pedro, junior; Olivia Roa y Emilio García, y Luisa Rodríguez y José A. Pedro.

(Continúa en la página NUEVE)

federico

PERMANENTES-PEINADOS-TINTURAS

"LEON" BEAUTY PARLOR — Aguila Número 461 — Teléfono M-5248

HABANA

Defiéndase!

En esa tan importante cosa que es la Vida, hay algo que todos tenemos derecho a compartir: ¡Una buena salud!. Si ésta anda mal...

¿Acaso está Ud. sometido a preparaciones **menos que medianejas**, con las que sólo consigue aliviar un tanto la opresora carga de sus males del

ESTOMAGO, afecciones concomitantes al hígado y VESICULA,

úlcera gástrica o duodenal, COLITIS-intestinos?

En tal caso, éso no basta, Ud. lo sabe. **¡¡ Defiéndase !!** Su salud debe ser radicalmente buena, y ahora puede serlo: tome

BISMÁGEN

AVISO: Al comprar Bismágen, el famosísimo y legítimo Bismágen que médicos insignes prescriben y todo el mundo elogia, fíjese que la palabra Bismágen no está separada por NINGUNA RAYA ó GUION. No lo confunda con burdas imitaciones sin valor. ¡Cuidado! No acepte imitaciones... ¡ni regaladas!.

Dolor de Estómago, Digestiones lentas o dolorosas, Empacho gástrico, Vómitos de líquido o de sangre, Acidez, Eructos agrios, Ardentía, Gases, Dilatación, Mala respiración, Mal aliento, Espasmos, Cólicos, Fermentaciones intestinales, Diarrea o estreñimiento, Dolor de vientre y espalda, Inapetencia, Desnutrición; ¿ presenta su mal alguno de estos síntomas ?.

Hállese pronto radiante de Salud, de esa buena salud que Ud. anhela recobrar y que Bismágen (pero **precisamente** Bismágen) le rescatará: Ensaye con un frasco del **maravilloso patente** Bismágen y

bendecirá la hora en que decidió tomarlo.

Elimine las canas Usando Loción La Condesa

Devuelve al cabello canoso su color primitivo por un método natural, sin las molestias y peligros de las tinturas.

Hecho a base de vegetales, es absolutamente inofensivo. Extirpa la caspa. No mancha la piel ni la más delicada tela. Se usa al peinarse, como una sencilla loción de tocador.

De venta en tiendas, farmacias y perfumerías, a $2.80 el frasco.

Rpte. P. González. Campanario 70. Habana. M-6545

DODGE 1940

LOS KILOMETROS EN Dodge CUESTAN MENOS

SI SE SIENTE DEPRIMIDA

Lea esto y anímese

¿Se siente usted abatida y cansada de la vida? ¿Con ganas de llorar? ¿Se siente usted disgustada, desanimada, triste, sin ganas de nada?

Aquí hay pues buenas noticias para usted! Si lo que usted necesita es un buen tónico general del sistema—tome el famoso Compuesto Vegetal de Lydia E. Pinkham. Las saludables hierbas y raíces de que está compuesto ayudan a la naturaleza a tonificar su sistema librándole más fácilmente del mal humor, aminorando su malestar general que proviene de los desórdenes orgánicos de la mujer, prestándole energía para gozar mejor la vida.

Las mujeres que toman esta preparación se cuentan por millones y han hecho correr la voz entre sus amistades y sus vecinas: "¿Por qué no tomar el Compuesto Vegetal de Lydia E. Pinkham y "sonreír a la vida"?

IMPORTANTE. No existe substituto del Compuesto Vegetal de Lydia E. Pinkham. *No se deje engañar con imitaciones.* Pida, y no acepte otro, que el original y legítimo.

MISS PHILLIPS SCHOOL

Calle 12 y 17.—Telf. FO-3741.—Almendares

Desde Nursery hasta Bachillerato. Servicio de ómnibus.

Bravo de Messa Publicidad.—A-6636.

M.E.C.D. 2016

ANUNCIASE QUE HARAN ESCALA OCASIONAL EN CUBA LOS VAPORES ESPAÑOLES "MOTOMAR" Y "NAVEMAR"

G A C E T I L L A S

PAYRET: «MARIQUILLA TERREMOTO». MATINEE

Una gran matinée hoy día de la patria desde la una del día con la película más linda de Estrellita Castro. Una obra de los Hermanos Quintero «Mariquilla terremoto» por el mejor reparto. Una película Cifesa con Antonio Vico, Ricardo Merino, Estrellita Castro y un gran reparto de estrellas españolas más. Oiga en Payret esta película...

Hoy se completa el programa con la sensacional película que interpreta Boris Karloff; «Mr. Wong en el barrio chino». Misteriosa y sensacional película de gran argumento.

Una revista de asuntos mundiales completa el programa. Los precios son de 20 cts., hasta las 6:30 y 30 cts., después. Niños 15 cts., tertulia 10 cts.

Mañana: Este mismo gran programa.

NEPTUNO: MATINEE DESDE LA 1 CON SHIRLEY TEMPLE

Hoy, por ser Fiesta Nacional, la empresa de este magnífico teatro, presenta una estupenda matinée, comenzando a la una en punto con Noticiciario, el drada de Smith Ballew, titulado «El malvado» y la mejor creación de Shirley Temple en tecnicolor: «Sueño de hadas». Los precios: 15 cts., de una a 6:30 y 20 cts., después. Niños a todas horas 10 cts.

Mañana: «Sueño de hadas» y «Dormitorio para señoritas» por Simone Simon y Herbert Marshall.

El jueves por ser también fiesta, gran matinée desde la una con «Retorno al amanecer» por Danielle Darrieux, conjuntamente con «Ultimatum» por Dita Parlo, Abel Jacquin y Eric Von Stroheim. El viernes: Fyrone Power y Alice Faye en «Mi hombre», y «El inspector secreto» por Gordon Harker.

FAVORITO: «LA BATALLA» Y «EL CAPITAN FURIA»

Nunca... en ningún tiempo han podido reunirse en un solo programa dos producciones de la extraordinaria magnitud que hoy ofrece desde la una, este perfecto coliseo. Charles Boyer, Merle Oberon y John Loder en la hermosísima e incomparable super-producción «La batalla», y Brian Aherne, June Lang y Víctor McLaglen, en el épico, gigantesco super-espectáculo «El capitán furia» Además el Noticiario. Los precios: 15 cts., de una a 6:30 y 20 cts., después. Niños a todas horas 10 cts., y tertulia familiar 10 cts.

Mañana, miércoles popular: Robert Taylor y Bárbara Stanwyck en «Entre tu y yo» y Annabella en «Bajo el manto rojo».

El jueves: día de la Raza desde la una, la soberbia super-producción rusa «El profesor mamlock» y conrad Weidt en «El judío errante».

FLORENCIA: SENSACIONAL MATINEE DESDE LA 1

Una matinée sensacional brinda hoy a sus asiduos la empresa de este preferido teatro, dando comienzo a la una con Noticiario, al sentimental drama «Vidas opuestas» por Lanuy Ross y Gloria Stuart, y «Nubes sobre Europa» por Lawrence Olivier. Los precios: 20 cts., de una a 6:30 y 30 cts., después. Niños a todas horas 15 cts., y tertulia familiar 10 cts.

Mañana: Wallace Beery en «El borrón de la familia» y Micnael Whalen y Dolores Costello en «Honor de presidiario». Jueves: por ser Fiesta Nacional, matinée desde la una con este mismo estupendo programa.

El viernes popular: ««Alas de gloria» por Alice Faye, Constance Bennett, Nancy Kelly y Una Merkel y «Cuatro hombres y una plegaria» por Loretta Young y Richard Greene.

OLIMPIC: DESDE LA 1: SHIRLEY TEMPLE

Una magnífica matinée ofrece hoy a sus asiduos la empresa de este favorecido teatro, con Noticiario, Shirley Temple en la maravillosa super-producción en technicolor «Sueño de hadas». Completa el programa el emocionántísimo drama «Mientras New York Duerme», con Michael Whalen. Los precios: 15 cts., por la tarde y 20 cts., por la noche. Niños y tertulia familiar 10 cts.

Mañana: Walter Pidgeon y Virginia Bruce en la magnífica producción «Entiéndase con el abogado» y a petición Mickey Rooney en «Cupido a la orden». El jueves, desde la una, la producción de la Warner «El refugio infernal» y «Capturado por la rubia. El viernes popular. Eleanor Powell y Robert Young en «Honolulu y Mickey Rooney en «Andy Hardy se enamora».

MANZANARES: «LA DILIGENCIA». MATINEE

Tel. U-3354. «La diligencia». en matinée, tanda y noche.

Para hoy fiesta nacional este moderno y cómodo espectáculo de familias anuncia en matinée, tanda y noche el grandioso estreno por John Wayne titulado «La diligencia» obra de gran espectáculo y muy emocionante por cierto, para completar el programa de hoy en este cine de Carlos III e Infanta se estrenará la deliciosa producción por Henry Fonda y Joan Bennett titulada «Tenía que ser tuya» más muchos estrenos en colores por Mickey Mouse. «El pato Donald y otras figuras de Wald Disney. Mañana: «Allá en el rancho chico» en español y una copia nueva del gran espectáculo de Cecil B. de Mille «El Rey de reyes», precios bajos. El día 12 matinée, tanda y noche como Día de la Raza, con «Promesa cumplida» por Kay Francis, sábado y domingo «Media noche».

ROXI: «PASO A LA LIBERTAD»

Una matinée sensacional presenta hoy desde la 1 y 30, el simpático cine «Roxy» de 14 y Primera en el Reparto Almendares que comenzará con un interesante Noticiario la chispeante comedia, «Epidemia a la orden», y la grandiosa producción de Mickey Rooney y Spencer Tracy, «Capitanes intrépidos». Seguidamente se presentará la maravillosa joya musical «Paso a la libertad» interpretada por el primer cantante del momento Nelson Eddy, secundado por Virginia Bruce, Víctor Mac Laglen, Lionel Barrymore y otras estrellas. Un drama de amor, pasiones, donde Nelson Eddy se nos muestra paladín de la libertad y canta las más bellas melodías. Precios: 15 centavos luneta los niños y 20 centavos los mayores. Tertulia 15 centavos y niños 10.

Mañana: por última vkez «Paso a la libertad» conjuntamente con «El joven Dr. Kildare». El jueves: gran matinée con «Vida robada».

REINA: MATINEE A LA 1 CON «LA INTRUSA»

Por conmemorar hoy, Fiesta Nacional, la función del super-cine «Reina» dará comienzo a la una de la tarde con la revista «Actualidades Pathe» con los acontecimientos mundiales más recientes y un cómico cartón.

La historia de la Reina que más ha contribuído a la grandeza del Imperio inglés: Victoria. Sus amores, sus luchas, sus inquietudes, sus triunfos. Anna Neagle, Antón Walbrook y otros artistas del cinema inglés forman el conjunto de notabilidades de la pantalla que tiene a su cargo la interpretación de los personajes que mueve la trama de «Sesenta años de gloria».

«Intrusa» es una magistral película argentina en la que los pasos de comedia alternan con los dramas de las pasiones humanas teniendo por escenario una de las partes más bellas de la república argentina; lleva como protagonista a Olga Casades y A. Walk.

Los precios que regirán serán los acostumbrados en días festivos o sea 15 centavos la luneta hasta las 5 y media y 20 centavos después, la cómoda tertulia familiar con sus regias localidades 10 centavos.

Mañana: «Luces de Barriada» y «Ora Ponciano», además el Noticiero mejor informado con las últimas vistas de la guerra.

RIVOLI: «MI HOMBRE»

Un regio programa de doble estreno ofrece hoy a su distinguido público, el cine «Rívoli» del reparto la Sierra, teléfono F. O.-2682. Figura como principal atracción del programa el estreno de la magnífica producción musical «Mi Hombre», (Rose of Washington Square), un gran espectáculo cinematográfico que contiene todos los elementos del éxito. Buena música, ajustada interpretación y magnífica dirección. El romance está a cargo de la pareja ideal de la pantalla: Tyrone Power y Alice Faye, destacándose también como protagonista el notable cantante de Al Jolson.

Completa el programa la graciosísima film, «El Todo por el Todo» con el chispeante Henry Armetta haciendo de las suyas, el cantante Tony Martin, Gloria Stuart y Slim Summerville. Además se exhibirá una deliciosa comedia titulada, «Apuros de un herrero», y un precioso cartón en colores, «Jack y el Gigante». Precios: 20 centavos luneta los mayores y 15 los niños.

Mañana: «El héroe del Marne», un espectáculo de suprema belleza y emoción.

RIALTO: «EL REFUGIO INFERNAL»

Día de la Patria. Matinée a la 1 y 30.

Para hoy se anuncia en el teatro «Rialto» uin monumental programa Warner. Para hoy se anuncia en el teatro «Rialto» un monumental programa Warner con los grandes estrenos, uno es: «Refugio Infernal» un drama intensamente humano. Vean los endiablados pilletes de «La Escuela del Crimen», como reforman el Reformatorio en que les tienen recluídos, en este drama que ocurre en el barrio más horrible de una gran ciudad, donde todo lo que es insólito parece natural. Con Margaret Lindsay y Ronald Reagan.

La otra producción con que se completa el programa de hoy en «Rialto» lleva por título «Los contrabandistas del aire» una película de acción con Ronald Reagan y John Litel.

Los precios para la función de hoy que comienza desde la 1 y 30 son: mayores 20 centavos hasta las 6 y 30, después 30 centavos. Niños, 15 centavos.

Mañana, este mismo programa.

PRADO: «60 AÑOS DE GLORIA»

Para hoy día de fiesta anuncia «Prado» el elegante teatro del Paseo de Martí matinée doble a la 1 y 30, y 5, con el mejor programa de la Habana. Exhibendo primeramente una película llena de pimienta con lujosas escenas de hilaridad «La Señorita Ciclón» por la gran actriz Lupe Vélez y el espectáculo que es honra del Séptimo Arte. La historia de la más grande soberana que ha conocido la humanidad «60 años de gloria» por la genial actriz Anna Neagle. Completando el programa una comedia y un gracioso cartón. Por la noche la tanda comenzará a las 8 y 15 repitiéndose el mismo programa. Los precios serán los siguientes: 10 centavos antes de las 6 y 30, y 15 centavos después. Mañana, «Dos Corazones» por Charles Boyer y «El Mundo se diverte» por Ginger Rogers. El jueves, matinée a la 1 y 30 con dos grandes joyas «Cómo está la Sociedad» por Fred Mac Murray y «Caído del Cielo» por Bing Crosby

MARTI: «EL CONQUISTADOR». MATINEE

Conmemorando la festividad patria del 10 de Octubre, hoy el confortable cine Martí, de Dragones y Zulueta, ofrece un grandioso programa rigiendo como siempre los más populares precios: 5, 10 y 15 cts.

Hoy comienza la función continua a la 1 p. m., exhibiéndose el último noticiero, un cartón, comedia, estreno de la soberbia film «Barrio bajo» con Bruce Cabot y Beverly Robert y estreno del espectacular grandioso super-espectáculo «El conquistador» con Richard Dix.

Precios: luneta 10 cts., hasta las 6 de la tarde y 15 cts., después. Los niños 5 cts., a todas horas.

Mañana: «De regreso a la vida» y «Los tropiezos de Annabell». El jueves matinée desde la 1 con «Los amores del Mikado» y «Gente de Copete».

VERDUN: «RETORNO AL AMANECER»

Hoy día de la Patria abre sus puertas desde la 1 el elegante teatro «Verdún» de Consulado 214, teléfono A-9206. para presentar a la exquisita Danielle Darrieux en la grandiosa producción «Retornó al amanecer». Conjuntamente se exhibe la interesante producción de palpitante actualidad «Ultimatum», por Dita Parle y Abel Jacquin. Además un cartón y el Noticiario con interesantes escenas de la guerra europea en las que podemos ver la invasión de Polonia por Alemania, la resistencia polaca en Danzig, el bombardeo de la fortaleza Westerplatte y escenas de Varsovia.

Los precios que rigen son los siguientes: 15 centavos luneta hasta las 5 y 30 y 20 centavos después. Los niños 10 centavos y la tertulia familiar con butacas 10 centavos a todas horas.

Mañana, «Legiones de honor» y «El Desertor».

COLONIAL: «CANCIONERO CUBANO»

Una gran matinée a la 1 ofrece hoy este elegante cine, de Reina 309, con el teléfono A7879, por ser día de fiesta nacional.

Comenzando a la 1 p. m. en matinée, tanda y noche se exhibirá revista, comedia, variedad, estreno del sensacional, formidable drama de aviación «Sólo los ángeles tienen alas» con Gary Grant y Jean Arthur y estreno de la muy preciosa joya musical cubana «Cancionero Cubano» con música y actuación personal de Lecuona, Garrido-Piñero, Estrellita Díaz, Carlos Suárez, José Sánchez Arcilla y otros.

Precios: mayores 15 centavos hasta las 5 y 30 y 20 centavos después. Los niños y la tertulia familiar 10 centavos a todas horas.

Mañana: «Tierra de pasión» y «Espía 77.»

ACTUALIDADES: «EL ULTIMO VARON SOBRE LA TIERRA»

Un programa divertido, para conmemorar dignamente la fiesta patria es el que anuncia hoy el favorito cine de las familias «Actualidades», de Monserrate 262, con el teléfono M-5575.

Hoy desde las 2 de la tarde se exhibirá revista, el cartón «Ferdinand o el toro», la bellísima, regia comedia en español «El último varón sobre la tierra» con Raúl Roulien y Rosita Moreno y estreno de la muy divertida super-comedia «Suicídate y verás» creación magnífica del popular cómico Joe E. Brownn.

Mañana: «Pigmalion» con Leslie Howard, «El hombre del pueblo» y cartón.

CERVANTES: «CUMBRES BORRASCOSAS»

Para hoy día de la Patria, este concurrido y cómodo cine de familias, situado en Lamparilla y Compostela anuncia para hoy en matinée, tanda y noche la grandiosa producción por Merle Oberón y Lawrence Olivier titulada «Cumbres borrascosas», y para completar el programa se estrena la grandiosa producción por Clive Brook titulada «Calumnia», más el episodio 10 de «La Vuelta de Dick Tracy». Mañana a precios bajos en todas las tandas, «Cada loco con su tema» por Enrique Herrera y «Búsqueme una novia» por Leo Carrillo y Jean Arthur. Día de la Raza «Sueño de Hadas» en colores.

MAJESTIC: «AMOR QUE SE DESLIZA»

Con motivo de ser hoy, fiesta nacional, la empresa del elegante teatro «Majestic», situado en Consulado 210, con el teléfono M-4477, presenta un gigantesco programa doble en todos sus turnos. Comenzando la función a la 1 en punto de la tarde, y además de un noticiario, un cartón en colores y una graciosa comedia, se exhibirá el episodio 4, de la sensacional serie: «Mandrake el Mago». A continuación, Charles Bickford, Jean Parker y Gordon Oliver, se presentan en el emocionante melodrama: «El Impulso del Mal». A continuación, se exhibirá el estreno de la monumental super producción: «Amor que se Desliza», con Joan Crawford, James Stewart y Lew Ayres. Un formidable espectáculo musical que nos presenta a las estrellas más famosas del patín en escenas maravillosas, realzadas por la magia del technicolor. Precios: luneta y preferencia, 15 centavos antes de las 6:30. Después, 20 centavos. Niños y tertulia, 10 centavos a todas horas.

Mañana: formidable programa: «Honolulu», con Eleanor Powell y Robert Young; y «El Ultimo Pagano», de Hala y Lotus Lang.

LIRA: «MEDIANOCHE», CON C. COLBERT

«Lira», el favorito teatro de Industria y San José, con el teléfono M-4474, presenta para hoy en sus turnos preferentes, el estreno de la exquisita super producción: «Medianoche», que interpretan Claudette Colbert, Don Ameche y John Barrymore. Una alegre aventura en el París moderno, donde los hombres se sienten románticos y las mujeres llenas de frivolidades y ensueños. Conjuntamente, se exhibirá el estreno de la emocionante super producción, repleta de acción e intriga: «La Emboscada», que interpretan Gladys Swarthout y Lloy Nolan. Además, un noticiario, un cartón en colores y una graciosa comedia. Precios: lunetas, antes de las 6:30, 15 centavos. Después, 20 centavos. Niños a todas horas, 10 centavos.

El jueves: gran estreno: «Amor que se Desliza», de Joan Crawford.

CUATRO CAMINOS: GRAN MATINEE CON «MEDIANOCHE»

Con una grandiosa matinée desde la una, cubre sus carteleras hoy el popular teatro «Cuatro Caminos», de Belascoain 1107, con el teléfono M-3676, en primer turno, un formidable drama de acción, por el pistolero perfecto Chester Morris, titulada: «Rejas Humanas»; y en turno preferente, la insustituible Claudette Colbert, con el apuesto galán Don Ameche, en la super comedia moderna: «Medianoche»; también se exhibe comedia, cartón y noticiero.

Los precios para esta función, luneta hasta las 6:30, 15 centavos, después de las 6:30, 20 centavos. Niños 10 centavos todo el día y la cómoda y ventilada tertulia familiar, a base de 10 centavos todo el día.

Mañana: homenaje al sustituto de Carlos Gardel, el no menos popular Hugo del Carril, en sus dos mejores producciones: «Tres Argentinos en París» y «La Vida es un Tango». Precios populares.

A las 12 de la noche: tanda especial, con revista, comedia, cartón y «El Primer Delito», por Walter Abel.

WILSON: «SUEÑO DE HADAS»

«Wilson», en Belascoain y San Rafael, con el teléfono U-5863; fiesta nacional, rigiendo los precios de 15 centavos mayores, de 1:30 a 6:30 y 20 centavos después. Los niños 10 centavos a todas horas.

Hoy, tarde y noche, la revista semanal, la comedia especial en 2 actos: «Viva Hollywood»; y el cartón especial: «20 Años de Alfalfa»; y las super atracciones: «Míster Moto de Incógnito», sensacional y emocionante super atracción de aventuras y misterio, por Peter Lorre, Jean Hersholt, Amanda Duff, Richard Lane y Douglas Dumbrille; y «Sueño de Hadas», formidable super espectáculo extraordinario, todo en preciosas colores, interpretado por Richard Greene, Anita Louise, Ian Hunter, Shirley Temple y César Romero.

A las 5: «Míster Moto de Incógnito» y «Sueño de Hadas».

Mañana: regio programa extraordinario, con las super atracciones: «Me Hicieron Criminal», interpretada por John Garfield, Claude Rains, Ann Sheridan y May Robson; y «Promesa Cumplida», interpretada por la eximia Kay Francis y Ian Hunter.

GRIS: «TRADICION HEROICA»

Una gran matinée a la 1:45, anuncia hoy el favorito cine «Gris», de Baños y 17, en el Vedado, con el teléfono F-4292, de la empresa Heydrich-Fernández Ledón, conmemorando así la festividad patria del 10 de octubre.

Hoy, en turnos de 1:45, 5:30 y 9:45, se exhibirá revista, cartón y la grandiosa y espectacular producción: «Tradición Heroica», con Douglas Fairbank Jr. Basil Rathbone y otras estrellas.

A las 4 y 8:30, variedad y la emocionante y estupenda film: «Terrible Sospecha», con Glenda Farrell y Otto Kruger.

Precios: mayores 15 centavos en la matinée y tanda y 20 centavos por la noche. Los niños y tertulia 10 centavos, a todas horas.

Mañana: «Retorno al Amanecer», con Danielle Darrieux; y «Ultimatun».

VIVES: «NOVIOS» A LA MODERNA»

Un programa grandioso es el que brinda hoy a sus muchos asiduos el elegante cine «Vives», de la calle B, entre 27 y 29, en el Vedado, con el teléfono F-3128, de la empresa Valmaña.

Hoy a las 4:30 y 8:30, se exhibirá revista y estreno de la preciosa cinta: «La Alegre Farándula», con Gracia Field.

A las 5:45 y 9:45, estreno de la grandiosa y regia producción de atrevido argumento: «Novios a la Moderna», con Priscilla Lane, Jefrey Lyn y otros.

Precios: mayores 15 centavos en la tanda y 20 centavos por la noche. Los niños, 10 centavos a todas horas.

Mañana: «Rejas Humanas», con Chester Morris; y «Los Pecados de Teodora».

MODERNO: «LA BRIGADA SALVAJE»

En matinée, tanda y noche, este teatro «Moderno», de Jesús del Monte 365, con el teléfono X-1305, ofrece un formidable programa de estrenos. «La Brigada Salvaje», de Vera Korene y Charles Vanel; «Bajo el Uniforme Blanco», de Florence Rice, Alan Marshal; «Usted Puede ser la Víctima», dramita policíaco; «El Místico Siam», interesante documental; y un «Paramount News». Hasta las 6:30, 15 centavos y después 20 centavos. Los niños 10 centavos y tertulia familiar, 10 centavos a todas horas.

Mañana: en tanda a las 4:30 y noche a las 8:15, se llevará a la pantalla la serie completa: «La Legión Heroica», de Herman Brix; y «Centinelas del Valle», de los Tres Mosqueteros. Damas y niños 5 centavos y caballeros 10 centavos.

Recomienda el Times de Londres que se tenga bien en cuenta la opinión de los países neutrales

El «Evening Standart» y el «Evening Star», también se muestran partidarios de una política transigente y hasta de «discutir en una conferencia de paz»

LONDRES, oct. 9. (AP).—En el interior la Gran Bretaña mantiene una actitud intransigente en su guerra de palabras con Adolf Hitler, al mismo tiempo que observa con atención los movimientos de la opinión pública en los Estados Unidos y en los demás países neutrales.

El primer ministro Chamberlain indicó que la anunciada política de guerra—destrucción del hitlerismo y terminación del miedo a la agresión alemana en Europa—no se ha alterado con las proposiciones de paz de Hitler.

Chamberlain evitó dar una contestación directa a la pregunta que se le hizo en la Cámara de los Comunes respecto a si la Gran Bretaña y Francia publicarán conjuntamente una nota más concreta acerca de las condiciones en que están dispuestas a hacer la paz.

La prensa y los círculos oficiales subrayan la importancia de la opinión neutral.

Un periódico influyente de Londres, el «Times», declara que debe insistirse cerca de los neutrales en que «no se echará en saco roto ninguna posibilidad de conciliación».

El «Evening Standard», de Lord Beaverbrook, dice: «Hagamos conocer nuestras condiciones para una conferencia de paz», y el periódico «Evening Star» aclara que la presente situación «nos da una oportunidad no para atacar a Hitler, sino para dar a conocer nuestros propósitos en esta guerra».

Los gobiernos inglés y francés han estado en consulta acerca de la respuesta que se dará a los ofrecimientos de paz de Hitler. Se espera que Chamberlain la hará conocer el miércoles en la Cámara de los Comunes.

El Gobierno continúa intensificando sus esfuerzos en pro de la guerra económica. Lor Stamp, famoso economista, ha sido nombrado presidente del Comité Interdepartamental sobre Coordinación y otros dos economistas han sido designados para ayudarle. Don Henry Clay, asesor económico del Banco de Inglaterra, y H. D. Henderson, ex secretario del Consejo, asesor económico.

En los centros autorizados se dice que un grupo de empleados públicos que han sido trasladados al campo se quejan de que las condiciones de vida no son muy satisfactorias.

La Cámara de Comercio de Manchester se ha quejado al canciller del Exchequer diciendo que los nuevos impuestos para el presupuesto de guerra están llamados a perjudicar al comercio.

El arzobispo de Canterbury dijo a un público de tres mil quinientos judíos alemanes, que es el propósito de guerra de la Gran Bretaña librar a Alemania de la «tiranía»..

MISTERIOSA EXPLOSION A BORDO DE UNA NAVE INGLESA EN ALTA MAR

LONDRES, octubre 9. (Havas).—La moto nave «Lochgoil» de 9642 toneladas perteneciente a la flota de la Royal Mail sufrió graves averías cuando se encontraba frente a las costas británicas, a consecuencia de una misteriosa explosión. Ninguno de los 64 tripulantes resultó herido. Otro vapor acudió en auxilio del «Lochgoil» que había zarpado el viernes de puerto inglés con cargamento de mercancías. El buque fondeo cerca del litoral donde quedó custodiado por otro de la armada.

LLAMA LA ATENCION. — cable.

BERNA, Suiza, octubre 9. (Havas) La larga estada en Moscú de Sarad Joglu, ministro de Estado turco, está teniendo la atención de los círculos diplomáticos. Se llega a decir que posiblemente, esta gestionando secretamente el re-acercamiento de Rusia a los aliados.

La nueva cordialidad ruso-hungara también es observada con interés en los círculos diplomáticos, aunque se la daba por descontada, desde que, como consecuencia de la invasión de Polonia por los ejércitos soviticos, Moscú llevó su frontera hasta los límites de Hungría. Se admite que la presión del mismo peligro que implica el avance ruso en la Europa central, ha sido la base del acercamiento.

Ninguna potencia ha amenazado a Rumania dice su ministro de Propaganda

CERNAUTI, Rumanía, octubre 9. (Havas). El ministro de Propaganda y Prensa de Rumanía, M. Radian, quien acaba de hacer un recorrido de la Bukovina, dirigió una alocución en la residencia real de esta ciudad, a las personalidades de la provincia, informándoles de que hasta el momento, ninguna Potencia ha dirigido amenazas a Rumanía, y que nadie ha puesto en peligro su integridad. El gobierno de Bucarest, dijo el Ministro, desea una política de neutralidad firme y leal, pero en ningún momento admitirá cesión alguna de su territorio. Rumanía proseguirá colaborando de modo estrecho con todas las minorías que conviven en su suelo, de acuerdo con el plan fijado por el difunto Primer Ministro Calinescu. De esa manera, el reciente convenio firmado con los ukranianos, es solamente parte de aquel, y ya había sido estudiado desde hacía mucho tiempo.

Llegó la delegación económica de Eslovakak a Budapest

BUDAPEST, Hungría octubre. 9. (Havas). La delegación económica eslovaka presidida por el ministro Plenipotenciario Polyakk, llegó hoy a esta capital. Mañana, martes comenzará a negociar con los representantes húngaros la cuestión de los cambios entre los dos países.

REVISTA «ARRIBA ESPAÑA»

Hemos recibido «¡Arriba España!», la magnífica revista que dirige el compañero Miguel Baguer y que administra el camarada Sergio Cifuentes.

El número que mencionamos, correspondiente a septiembre, es una afirmación del interés que dicha publicación ha despertado desde el primer número. Artículos vibrantes, patrióticos, conmovedores a veces cuando nos hablan de héroes como el coronel Ríos Capapé, fotografías, notas, etc.

Un Interesantísimo número, cuyo envío agradecemos, y al que oportunamente hablemos de referirnos de nuevo en forma más amplia.

UN EXHORTO PARA QUE SEAN INSTRUIDOS DE CARGOS LOS PROFUGOS DE LA GUAYANA

El Juez de Instrucción de Santiago de Cuba, envió al Juzgado de Instrucción de la Sección Segunda, un exhorto librado en la causa 1277 del año actual, iniciada en aquel juzgado por el delito de «contra la libertad y seguridad de los mares», seguida contra los prófugos de la Guayana Francesa, Jeant Prignet y Robert Beltir, a fin de que se les instruya de cargos.

El doctor Hevia, Juez de Instrucción de la Sección Segunda, ha solicitado del coronel Manuel Benítez González, Director General de Inmigración, que presente a los acusados, quienes se encuentran internados en Tiscornia.

Como recordarán nuestros lectores, en el mes de febrero último, llegaron al subpuerto de Daiquirí, Oriente, en un bote, dichos prófugos de la penitenciaria de la Guayana Francesa, por lo que fueron arrestados, para después ser reembarcados al lugar de su destino, cosa que no se efectuó por un acto de humanidad de nuestro Gobierno.

Posiblemente de hoy a mañana, serán presentados los citados prófugos ante el doctor Hevia, para ser instruídos de cargos, tal como lo pide el Juez de Santiago de Cuba.

MENOR FALLECIDO DE TETANOS

En el hospital «Las Animas» falleció el menor Francisco Díaz Solís, de 5 años, de la raza blanca, vecino de Barreto 1 en La Ceiba, a consecuencia de tétanos, ocasionado al hincarse un pie en su domicilio. El cadáver fué entregado a sus familiares.

LAS FIERAS NO SON FIERAS

La notable afortunada experiencia de A. W. Redfern mientras fotografiaba fieras en Africa Central debe determinar una nueva concepción de la relación del hombre con los animales salvajes, esto es, la de que, siempre que se tenga un alma limpia de todo deseo de matar, confianza en las propias buenas intenciones y valor firme y seguro, un ser humano puede ser aceptado por los animales salvajes como uno de ellos, y puede aproximarse a ellos, o dejarles aproximar, sin peligro alguno.

Se necesita coraje para acercarse a un búfalo, para mezclarse con un rebaño de bestias selváticas o permanecer inmóvil frente a un elefante no domesticado. Pero hay quien lo ha hecho.

(De «East Africa and Rhodesia», Ciudad del Cabo).

BELGICA Y VIOLETA: DOS MONUMENTALES PROGRAMAS

Anuncia para hoy en todos sus turnos el episodio 10, de «La Vuelta de Dick Tracy»; «La Jornada Heroica», «Conrad Beint o La Tragedia del Submarino»; y la grandiosa producción: «El Capitán Furia», por Víctor Mac Lagle; cartones de Mickey y Donald.

Mañana: a precios populares: «Los Grandes de Londres», de Tyrone Power; y «La Familia del Boticario», por la familia Jones.

«Violeta»

Este concurrido cine de Monte y Rastro, anuncia para hoy en todos sus turnos. un grandioso programa, a precios populares, donde finaliza la serie con el episodio 15, de «El Halcón Enmascarado», el programa de hoy en «Violeta», resulta el día de la risa, compuesto todo por cartones de Mickey Mouse, Popeye Donald y Pluto, destacándose dentro de todos «Alí Babá» y «Los Cuarenta Ladrones»; y «La Cucaracha Mexicana», ambas de largo metraje, precios bajos en todos los turnos.

Mañana: «Bajo Dos Banderas», por Víctor Mac Laglen; y «La Vuelta de Cisco Kid», de Warner Baxter.

CUBA Y ROJO: GRANDES MATINEES

Grandiosa matinée, tanda y noche, ofrece hoy el favorito cine «Cuba», de Suárez y Corrales, conmemorando así la festividad del 10 de octubre. Hoy, a la 1, a las 5 y a las 8:15, se exhibirá revista, comedia, variedad, estreno de la grandiosa y regia joya francesa: «Tierra de Pasión», con Viviane Romance y Tino Rossi; y estreno de la monumental joya cinematográfica: «Pigmalion», con Leslie Howard. Precios: mayores 10 centavos y niños 5 en la matinée y tanda y mayores 15 centavos y niños 5 por la noche.

Mañana: «Gente de Copete» e «Imitación de la Vida».

Un programa grandioso, en matinée, tanda y noche, ofrece hoy fiesta nacional, 10 de octubre, el predilecto y coquetón cine «Salón Rojo», de Monte y Antón Recio. En matinée, tanda y noche, se exhibirá revista, comedia, variedad, estreno de la preciosa y regia comedia musical: «Caído del Cielo», con Big Crosby; y estreno de la muy grandiosa y regia producción: «Nacidos para Amarse», con Carole Lombard y James Stewart. Precios: damas y niños 5 y caballeros 10 centavos a todas horas.

Mañana: «Ahora Seremos Felices» y «Qué Tiempos Aquellos».

SANTOS SUAREZ: «LA DILIGENCIA»

Hoy, 10 de octubre, fiesta nacional, ofrece tres grandes funciones este elegante cine de las familias, sito en Santos Suárez y San Benigno.

A la 1 de la tarde matinée extraordinaria, a las 5 tanda y a las 8:15, nocturna, exhibiéndose revista, comedia, variedad, estreno de la soberbia y emocionante film: «La Justicia Vigila», con J. Carroll; y estreno de la espectacular y extraordinaria super producción de gran espectáculo: «La Diligencia», con Claire Trevor, John Wayne y otros.

Precios: luneta 10 centavos y tertulia, damas y niños 5 y caballeros 10 en matinée y tanda y mayores 15 y niños 10 y tertulia mayores 10 y niños 5 por la noche.

Mañana: «Los Devaneos de una Señorita» y «El Capitán Furia».

LLEVARAN LOS VAPORES "ARSA" Y "URECCA" 8,000 TONELADAS DE AZUCAR CON DESTINO A ITALIA

Subirá al dique el «Aussa» para que le pongan una nueva hélice.-La Aduana sigue con buenas recaudaciones.-Llega la familia del ex-Presidente dominicano General Trujillo

Los representantes en la Habana de la Compañía Naviera española, García y Díaz Ltda., han recibido informes de la Gerencia de dicha Empresa acerca de que sus vapores «Motomar» y «Navemar» ambos españoles, han sido intercalados en el servicio al Río de la Plata, que junto con otros cinco buques de la Línea Sud Americana de New York, mantienen un servicio quincenal entre los Estados Unidos, Brasil y Río de la Plata. Los referidos buques harán escala ocasional en Cuba, cuando el tráfico lo amerite.

El «Navemar» saldrá de Buenos Aires sobre el día treinta del corriente mes y el «Motomar» iniciará su primer viaje en este nuevo servicio sobre el día diez del entrante mes de noviembre recibiendo ambos cuques carga general para los EE. UU. y Cuba, esta última con trasbordo en el territorio de la Unión.

El «Colonial»

Por noticias recibidas por sus consignatarios en la Habana se sabe que el trasatlántico de bandera portuguesa «Colonial» navega felizmente hacia la Habana, con un gran contingente de pasajeros y carga tanto con destino a éste puerto como en tránsito para Veracruz. El «Colonial» es esperado en la Habana el día trece del corriente mes.

El «Marqués de Comillas»

Por noticias recibidas por los señores García y Díaz Ltda., Agentes de la Trasatlántica Española, se sabe que el trasatlántico «Marques de Comillas» vendrá repleto de pasajeros y carga en su viaje inicial, saliendo de Bilbao el día 15 del corriente mes, de Vigo el día 18 y de Lisboa el día 20 para llegar a la Habana el día primero de noviembre.

Al «Marqués de Comillas», vapor correo moderno y de gran porte, le fueron hechas en fecha reciente mejoras en general, entre ellas la instalación de varios departamentos para pasajeros de clase turista y mejoras en todas las demás clases.

El «Marqués de Comillas» que saldrá de la Habana el día tres de noviembre en su viaje de regreso a España, vía New York y Lisboa, llevará completo todo su cupo de pasajeros y carga.

El yate Sourthen Cruss

El próximo sábado es esperado en la Habana procedente de Nassau el yate «Sourthen Cruss» que fué uno de los barcos que recogió a varios pasajeros y tripulantes del vapor inglés «Athenia» cuando fué torpedeado el día tres de septiembre ultimo.

En el «Sourthen Cruss» viajan varios turistas americanos que realizan un viaje de excursión.

Hierro para Italia

El vapor italiano «Aussa» tomará en la Habana 700 toneladas de ejes de ferrocarril que conducirá a Italia. Parte de este cargamento está siendo ya embarcado en las bodegas de proa con el objeto de levantar lo más posible la popa del buque para luego llevarlo al Dique de Casa Blanca, donde le será colocada una nueva hélica, ya que perdió la que traía durante la travesía cuando navegaba a doscientas millas al Este de Miami, en ruta a la Habana, teniendo que ser remolcado hasta nuestro puerto por el también vapor italiano «Livenza».

Mucha azúcar para Italia

Los vapores italianos «Arsa» y «Recca» tomarán el primero en Caibarién de 3.500 a 4.000 toneladas de azúcar y el segundo en Santiago de Cuba otras 4.000 toneladas de ese mismo producto, cuyos dos cargamentos conducirán a Italia.

La recaudación

La Aduana de la Habana recaudó ayer $74.346.62.

Hace una aclaracion el doctor Varona Guerrero

Al producirse el sábado la renuncia del doctor Buttari, secretario de Comercio, alguien dijo que el doctor Varona Guerrero, actual Director-Administrador de la Aduana de la Habana, era candidato para cubrir una vacante en el Gabinete, lo que ha hecho que en el sector aduanal continúe insistentemente ese rumor por lo cual el doctor Varona Guerrero ha expresado que carece de veracidad, pues no tiene tales aspiraciones.

En viaje de estudios

Ha embarcado para Nueva York, vía Miami, el conocido clínico cubano doctor Víctor Pérez Lerena. Va en viaje de estudios. Visitará varias instituciones médicas de Nueva York y de Cleveland, para conocer los últimos procedimientos empleados para mejorar los diagnósticos y en medicina en general.

El cadáver del senador Font

Han sido dispuestas las cortesías de estilo y franquicias aduanales correspondientes, para los siguientes viajeros: señora viuda del senador de la República señor Carlos Font, que viene acompañando su cadáver en el vapor americano «Florida». Con ella vienen también el senador y miembro de la Comisión de Relaciones Exteriores del Senado señor Guillermo Alonso Pujol y señora.

Llegarán también en el «Florida» mañana el doctor Enrique Recio miembro de la Comisión de Relaciones Exteriores del Senado y el doctor Tomás Romero, Asesor Jurídico de la Legación de Cuba en Lisboa.

En el vapor «Antigua» y procedente de Nueva York llegaron hoy el señor So Jen Yang Tercer secretario de la Legación de China en Cuba, a quien acompaña su esposa. Con ellos viene también la señorita Chen Siu Yin, miembro de la servidumbre de la citada Legación.

El día doce del corriente mes y en el vapor «Veragua» llegará el comandante señor Antonio Bolet, que formó parte de la Delegación de Cuba que asistió a la Conferencia Interamericana de Panamá.

El «Oriente»

En su viaje regular de los martes es esperado a las 6.30 de la mañana de hoy, procedente de New York, el turbo eléctrico americano «Oriente», de la Ward Line, que trae correspondencia pública, 2.090 toneladas de carga general y 85 pasajeros con destino a esta capital así como 44 pasajeros excursionistas que regresarán en el mismo buque al puerto de procedencia.

El «President Adams»

Procedente de puertos de Europa, vía Nueva York, y en ruta hacia puertos del

DEL SECRETARIO DE AGRICULTURA AL SEÑOR ABRAHAM PEREZ

La Habana, Octubre 7 de 1939.

Sr. Director del DIARIO DE LA MARINA.
Ciudad.

Mi distinguido amigo:

En el periódico de su digna dirección, edición de hoy, aparece una carta suscrita por mi amigo, el señor Abraham Pérez, en que no sólo se alude a mi persona, sino también a la Comisión Nacional de Propaganda y Defensa del Tabaco Habano que me honro en presidir, que creo necesite la pertinente aclaración por mi parte. Por ello ruego a usted la publicación de la carta contestación que junto con estas líneas le envío.

Muy agradecido por la atención que se sirva prestar a mi ruego, le anticipa las gracias su amigo,

Amadeo López Castro.
Secretario de Agricultura

La Habana, octubre 8 de 1939.

Sr. Abraham Pérez,
Pinar del Río.

Mi estimado amigo:

No está en mi ánimo polemizar con usted en relación con la carta que me dirige, publicada en el DIARIO DE LA MARINA de ayer, porque entiendo que el deber del gobernante es atender siempre toda manifestación de opinión que llegue hasta él. Pero sinceramente, me permito creer que hay seguramente, en su afán de defender nuestro tabaco, un cierto apasionamiento que los hechos que se me exponen denotan por sí mismos.

La denuncia formulada, se concreta al extremo de que el tabaco que se exhibe y vende en el Pabellón Cubano de la Feria Mundial de New York bajo las etiquetas de las principales fábricas nacionales, es de una calidad y condiciones tan inferiores, que no puede admitirse sino que el tabaco originalmente despachado, ha sido suplantado por un tabaco extraño de inferior calidad. Ahora bien debo explicarle que los tabacos que se exhiben y venden en el Pabellón de Cuba, han sido directamente despachados por las fábricas mismas y recibidos y custodiados por funcionarios que tienen a su cargo la exhibición y venta de este producto en el referido Pabellón. Por tanto, únicamente, mediante una confabulación tan grotesca como pueril, podrían los funcionarios encargados de esta labor, haberse prestado a la suplantación del tabaco originalmente remitido por un tabaco ajeno, para negociar ilícitamente con la calidad del primero.

Frente a este hecho, tan difícil como grave, por la condición honorable que yo les supongo a los Delegados en la Feria, tenemos, sin embargo, un testigomnio también directo e interesado, en relación con la exhibición y venta de nuestro tabaco en la Feria aludida. El señor Fernando Palicio, Presidente de la Asociación de Fabricantes de Tabacos de Cuba y condueño de la Fábrica de Tabacos de la marca «Gener», recién llegado de los Estados Unidos en un viaje especial de estudio y propaganda de su propio negocio en la Feria Mundial, me ha reportado su singular complacencia con la labor cierta y efectiva que se viene haciendo a favor de nuestra gran riqueza, no sólo en el Pabellón Nacional de la Feria, sino en los centros comerciales más importantes de la ciudad de New York. Testimonio éste del señor Palicio, ajeno a los intereses de la burocracia, las lisonjas de la información oficial, y directamente compenetrado con el interés fundamental del tabaco cubano, por lo que representa dentro de la riqueza tabacalera su personalidad como Presidente de la Unión de Fabricantes de Tabacos y Cigarros y como condueño de una de las principales fábricas cubanas. Confrontando estos dos testimonios igualmente recientes y directos, sobre un mismo hecho, no puedo comprender la diferencia de criterio insalvable que los separa. O su denuncia es errónea o el señor Palicio me ha rendido una información equivocada en cuanto a lo que al tabaco cubano en la Feria se refiere.

¿Pero además, mi distinguido amigo, su interés por nuestro tabaco no lo llevó por desgracia a conocer las distintas formas de propaganda efectiva que tenemos organizadas en estos momentos en la ciudad de New York?

Acaso no visitó usted el establecimiento de Macy, situado en el corazón mercantil de la gran ciudad neoyorquina, que tiene dedicada hace un mes su gran vidriera central exclusivamente a ua exhibición de tabaco cubano, que presenta diariamente a miles de visitantes y turistas? Esta sola exhibición efectuada por dicha casa es algo muy difícil de superar y debe constituír, al propio tiempo, motivo de honda satisfacción para los cubanos ver en lo alto del centro de la fachada ondear airosamente nuestro pabellón diciendo cómo Cuba hace acto de presencia en dicha ciudad, junto a su riqueza, afirmando así nuestra personalidad nacional y exhibiendo lo que es legítimamente nuestro.

Quiero, a mi vez, en honor a la sinceridad con que le contesto y a la sinceridad con que atiendo su queja, preguntarle: ¿No ha leído usted por ventura en este viaje a que hace referencia los grandes rotativos americanos encabezados por el «New York Times», que han venido presentando páginas enteras anunciando el tabaco de Cuba y proclamando su excelencia sin igual con ese poder de sugestión que la alta prensa tiene cerca del consumidor en los Estados Unidos?

Hay algo en su carta que quiero llamarle la atención por la opinión que quienes la leyesen puedan formarse de la misma. En los momentos que nuestra gran propaganda por el tabaco cubano, constituye la natural réplica comercial a una propaganda adversa de los intereses productores de productos inferiores podría aparecer como un apoyo a esos intereses, la afirmación que usted expone, o sea, que un tabaco cubano a ínfimo precio adquirido circunstancialmente, resultaba superior a lo que como tabaco genuínamente cubano se ofrece en la Feria Mundial. Claro está que su buena fe lo pone a cubierto de una interpretación semejante, para quienes le conocemos, pero a veces hay que cuidarse porque la apreciación apasionada de un hecho sirve para todo lo contrario del noble fin que se propone. Y, realmente, no podemos considerar edificante ni provechoso para la defensa de nuestro tabaco, gestos como el que usted en su buen propósito ha hecho público, porque se prestan a equívocos que no pueden luego salvar, ni el esfuerzo del gobernante, ni su más firme propósito de servicio, una vez que se han producido.

Quiero, en fin de cuentas de esta información que me permito ofrecerle y que se va extendiendo demasiado, aclararle que la Comisión Nacional de Propaganda y Defensa del Tabaco Habano envió recientemente a New York un Delegado a cuya brillante labor se debe principalmente la organización y desarrollo de la campaña de propaganda que a grandes rasgos le he señalado. Pero entiendo, que su justo afán por defender nuestra riqueza tan vieja y tan cubana, ha de encontrar mayor confianza en la investigación objetiva y directa de los hechos. Visite personalmente las Oficinas de la Comisión Nacional de Propaganda y Defensa del Tabaco Habano, y con los materiales que su espíritu de investigación pueda obtener, formúleme, a mí, siempre dispuesto a atender toda sugerencia honrada, y, al mismo tiempo, a la opinión pública, su opinión definitiva sobre la labor que a favor del tabaco cubano se hace por su organismo, que a mi juicio, viene cumpliendo una labor eficiente y esforzada.

Sin más, queda a sus órdenes cordialmente,

(Fdo). Amadeo López Castro.
Secretario de Agricultura.

Cansado... y con DOLOR de CABEZA?

Tome en seguida
CAFIASPIRINA
quita el dolor y reanima

Mediante decreto se ha modificado la distribución de las frecuencias asignadas a las estaciones de radio

Hay una planta de 25,000 vatios, dos de 15,000, una de 10,000, siete de 5,000 y 25 de 200. Compartirán el tiempo las estaciones a las que se señale la misma frecuencia

En la Gaceta del día 9, páginas 7545 y 7546, se hace una nueva distribución de frecuencias entre las plantas de radio, que llega desde 550 kilociclos hasta 1,600. Por la importancia que tiene, lo reproducimos a continuación:

«COMUNICACIONES
Decreto No. 2504

Por cuanto; Por Decreto número 2227 de 21 de octubre de 21 de octubre de 1938 se dispuso una nueva distribución de frecuencias para las Estaciones Radiodifusoras instaladas en el territorio nacional, asignándoseles canales, potencias y horarios de servicios respectivamente, tratándose de ajustarlas a las exigencias contenidas en el Convenio Regional Norteamericano de Radiodifusión, suscrito en la Habana el 13 de diciembre de 1937 y ratificado por el Gobierno cubano el 22 del mismo mes y año.

Por cuanto: El citado Convenio Regional Norteamericano de Radiodifusión no ha sido ratficado por el Gobierno de México, ni puesto en vigor por éste ni por los otros países participantes, lo que ha obligado al Gobierno cubano a modificar la distribución de frecuencias ordenada en el aludido Decreto número 2227 de 1938, por medio del Decreto número 88 de 11 de enero de 1939 y de otras disposiciones emanadas de la Secretaría de Comunicaciones, en beneficio del mejor servicio de la radiodifusión nacional.

Por cuanto: Al no ser posible mantener en vigor las asignaciones de frecuencias hechas de acuerdo con lo establecido en el Convenio Regional Norteamericano de Radiodifusión, es necesario cumplimentar lo dispuesto a este respecto, en el DecretoLey número 332 de 15 de octubre de 1935, lo que será además, de conveniencia pública, pues en la práctica se ha comprobado que la actual distribución de frecuencias en la banda normal de radiodifusión, es contraria a las buenas normas de ingeniería radioeléctrica y perjudicial al servicio de la radiodifusión.

Por cuanto: El referido Decreto-Ley número 332 de 1935 en su artículo II, señala un cupo máximo de 22 frecuencias distintas para el servicio de radiodifusión dentro de la banda comprendida desde los 550 hasta los 1,500 kilociclos.

Por cuanto: En el artículo VII del citado Decreto-Ley número 332 de 1935, se establecen distintas formas para reducir el número de estaciones radiodifusoras o el de frecuencias utilizadas por éstas, en aquellas provincias donde el número de frecuencias en uso, para este servicio, sobrepase al asignado a las mismas, expresando en su inciso c), lo siguiente: «Las estaciones radiodifusoras que trasmitieren con regularidad menor número de horas diarias, serán obligadas a compartir tiempo, asignándoseles en dicha provincia la misma frecuencia a no más de dos estaciones».

Por cuanto: En la provincia de la Habana existen actualmente en funcionamiento 35 estaciones radiodifusoras que utilizan simultáneamente, 31 frecuencias distintas dentro de la banda comprendida desde los 550 hasta los 1,500 kilociclos y, 4 frecuenciae distintas en la mplicación de dicha banda hasta los 1,600 kilociclos, cuya ampliación fué acordada en el Convenio Regional Norteamericano de Radiodifusión y aprobada en la revisión efectuada en El Cairo, (año de 1938), del Reglamento Internacional de Telecomunicaciones, anexo al Convenio celebrado en Madrid, en el año 1932, ratifacod por el Gobierno cubano en 1937.

Por cuanto: El Jefe del Cuerpo de Señales del Ejército Constitucional solicita se le asigne a la estación radiodifusora perteneciente a aquella institución y ubicada en esta capital, la freceuencia de 920 kilociclos, en sustitución de la de 1,500 kilociclos que le había sido reservada por la Secretaría de Comunicaciones, por convenir así al servicio oficial de la citada estación.

Por cuanto: El segundo párrafo adicional al artículo octavo del vigente Reglamento de Radio, contenido en el Decreto número 186 de 12 de febrero de 1923, modificado por el Decreto número 398 de 18 de marzo de 1929, dice: «No se reconoce ningún derecho sobre el uso de determinada longitud de onda (frecuencia) y, en su consecuencia, la Secretaría de Comunicaciones en beneficio del mejor servicio, podrá cada vez que lo crea conveniente, verificar los cambios que estime oportunos.»

Por tanto: En uso de las facultades que me están conferidas, oído el parecer de la Dirección de Radio y, a propuesta del Secretario de Comunicaciones,

RESUELVO

Primero: Modificar la actual distribución de frecuencias asignadas a las estaciones radiodifusoras instaladas en la provincia de la Habana, en la siguiente forma:

Frecuencia en Kc/s.	Indicativo de llamada	Potencia en vatios
550	C M W	200
590	C M C Y	15,000
630	C M C D	15,000
690	C M B C	5,000
720	C M K	200
750	C M B L	200
780	C M Q	25,000
810	C M C F	5,000
850	C M C M	200
880	C M X	10,000
920	C M X	5,000
970	C M C K	5,000
1010	C M B Z	200
1050	C M C H	200
1050	C M B X	200
1110	C M C J	200
1110	C M C U	200
1150	C M B Q	5,000
1210	C M C O	200
1210	C M O A	200
1250	C M C B	200
1250	C M B S	200
1290	C M B F	5,000
1290	C M B D	200
1350	C M C A	200
1350	C M C	200
1410	C M C Q	200
1410	C M B Y	200
1470	C M C X	200
1470	C M B G	200
1510	C M O X	200
1510	C M C W	200
1560	C M C G	200
1560	C M C R	200
1580	C M 9 R T	200
1600	C M B H	5,000

Segundo: A las estaciones que se les asigna la misma frecuencia, compartirán el tiempo de trasmisión de acuerdo con el horario que les señale o apruebe la Secretaría de Comunicaciones.

Tercero: Cuando los equipos trasmisores y sistemas, radiadores de las estaciones «C M W», «C M B L» y «C M B Z», estén instalados en lugares aceptados por la Secretaría de Comunicaciones, por considerarlos dentro de las «zonas no habitadas», podrán utilizar una potencia de 2,500 vatios la primera y de 5,000 vatios las dos últimas.

Cuarto: Cinco días después de la publicación del presente Decreto en la «Gaceta Oficial» de la República, las estaciones radiodifusoras a las que se les haya asignado una nueva frecuencia o les corresponda compartir el tiempo de trasmisión con otra estación, deberán iniciar sus trasmisiones en la nueva frecuencia y se ajustarán al horario que les haya señalado la Secretaría de Comunicaciones para efectuar sus trasmisiones; no permitiándose que lo realicen en otra forma

Quinto: Las infracciones al presente Decreto serán penadas de acuerdo con las disposiciones legales vigentes, sobre la materia.

Sexto: Se derogan todos los Decretos y demás disposiciones administrativas en cuanto se opongan al cumplimiento de este Decreto, el que comenzará a regir a partir de la fecha de su publicación en la «Gaceta Oficial» de la República.

Séptimo: El Secretario de Comunicaciones por mediación de la Dirección de Radio, queda encargado del cumplimiento de lo que dispone en el presente Decreto.

Dado en el Palacio de la Presidencia, en la Habana, a los 7 días del mes de octubre de 1939.

FEDERICO LAREDO,
Presidente.

Francisco Gómez,
Secretario de Comunicaciones.»

CONTRA: CONSTIPADOS, BRONQUITIS, AFECCIONES DE LA GARGANTA Y PULMONES.
DE VENTA EN: TODAS LAS FARMACIAS
Maison Frere, 19 Rue Jacob. Paris.

NOVEDADES DE LAS SEÑORAS

BELMIRA (Antioquia). «La famosa Anticalculina Ebrey, producto maravilloso, la conozco como la luz de mis ojos y debo decir que es verdadero amigo del hogar. Mi señora sufría desde un lapso de tiempo una seria enfermedad y fué la Anticalculina Ebrey el único producto con que alcanzó mejoría. No tengo palabras con que expresar mi agradecimiento a la Anticalculina Ebrey y sirva mi reconocido agradecimiento para que este producto sea conocido, de gran eficacia para las distintas novedades de las señoras».—**Campo E. Bravo.**

Anticalculina EBREY

No acepte sustitutos. Anticalculina Ebrey le hará sentirse mejor, más joven, ágil, fuerte y saludable. Solicítela hoy mismo. Para el riñón, hígado, vejiga.

No. 47

CRONICA HABANERA

CUMPLEAÑOS

En la fecha de ayer y con motivo de celebrar su cumpleaños, vióse colmada de flores y congratulaciones la bellísima señorita Graciela Rivas y Díaz.

Es hija la señorita Rivas del señor Luis Emilio Rivas y de su esposa Pinita Díaz.

Felicidades

EL ACONTECIMIENTO DE ANOCHE

Lo que estaba previsto y era por todos esperado, un gran acontecimiento, lo constituyó, tanto en su parte artística ocmo en la social, el debut de la ópera verificado anoche en nuestro hermoso teatro «Nacional».

Esa gran función de gala, primera del abono, congregó en la sala blanco y oro de nuestro primer coliseo la más nutrida y brillante representación social.

Gracias a las actividades de un querido compañero en el periodismo, el señor Ramón Becali, cronista teatral de «El País», los habaneros vuelven a disfrutar de ese el más alto espectáculo lírico, alejado desde hacía tiempo de nuestros escenarios.

Aunque no es la crónica la llamada a reseñar la parte artística de este gran evento, podemos decir que gustó mucho la representación que de «Rigoletto» ofreció el conjunto de valiosos artistas extranjeros a cuyo cargo está la temporada oficial de ópera.

Se destacaron notablemente y recibieron una gran ovación por parte del público, el barítono Weede, la soprano Brancato, la mezzo-soprano Browning y el tenor Reyner, los que actuaron bajo la acertada dirección de Bamboscheck.

La segunda función de abono se efectuará esta noche, con «Trovador», por uno de los pocos tenores dramáticos que en el momento existen: Jesús Gaviria.

Junto a él estará Fidela Campigna, soprano cuya carrera ha transcurrido en los principales teatros del mundo sin excluir la Scalla de Milán. También la notable mezzo-soprano Lillian Marchetto, de extensa y bella voz; el barítono Cozzi y el bajo Ruisi.

Y ahora, antes de pasar a la concurrencia, queremos hacer llegar nuestro agradecimiento a la sociedad habanera por la magnífica acogida que dispensó al abono que, como es sabido, estuvo a cargo del cronista y del bien querido compañero Pablo Alvarez de Cañas, cronista social de «El País».

Nombres y más nombres llenan nuestro carnet.

En la imposibilidad de ofrecerlos todos, por lo avanzado de la hora y por el poco espacio de que disponemos, nos limitamos a dar cuenta de un grupo valioso y distinguido de damas.

Graziella de la Torre de Alonso Pujol, esposa del secretario de la Presidencia.

Dora Guzmán de Riva, esposa del secretario de Obras Públicas.

Olimpia López Rossi de Gómez, esposa del secretario de Comunicaciones.

Gloria Guerra de Beruff Mendieta, gentilísima esposa del alcalde de la Habana, la que realzaba su espléndida belleza con un suntuoso traje que respondía al modelo «Imperio», de Mainbocher, interpretado en doble raso rosado con brochados en colores en el acreditado Salón Francés de «El Encanto».

La Marquesa de Villalta.

La Marquesa de Esteban.

Morena Taisses de Sarmanho, esposa del agregado comercial del Brasil.

Macusa López de Alvarez Reimunde, esposa del secretario de la Embajada española, y la esposa del segundo secretario de la misma Embajada, Ruth L. de Rives.

Mariana de la Torre viuda de Mendoza, Patria Tió viuda de Sánchez de Fuentes, Otmara Escarza viuda de Betancourt, América Benítez viuda de Domínguez Roldán, María Mendoza de Bailey, Andrea Montaño de Febles, Ana de Cañas viuda de Alvarez y Rosa Abreu de Cué.

Lolita Rams viuda de Gaye, que se destacaba en un grillé, elegantemente ataviada de blanco.

Eva García de León, Ofelia Brito de Menocal, Maggie Orr de Aróstegui, Alicia Nadal de Menocal, Margot de Cárdenas de Montes, Rosa Blanca de Cárdenas de Castro, Paquita Morales Pasalodos de Rodríguez Cáceres, Lolita Soldevilla de Valdés Pagés, Carlotica Zaldo de Mendoza y Amalia Hierro.

María Antonia Alonso de Aspuru y Clarisa Aspuru, tan gentiles y tan interesantes las dos.

Rosita Soto de Casanova, bellísima.

Angela de la Plazuela viuda de Schumann, Mercedes Almeida viuda de Rodríguez Feo, Teté Muñoz viuda de Zayas, Amalia Anglada de Romero, María Camps de Carreño, Chela Robelin de Morales Broderman, Fina Loret de Mola de Godoy, Lita Salmoraghi de Pennino, Rosa Alvarez de Sierra, Ramona Alvarez de Franco y Evelia González de Rosende Roca.

Sarah San Martín de Costales, la bella esposa del ex secretario de Sanidad y notable cirujano, doctor Manuel Costales Latatú.

Esther Menéndez, la gentil esposa del doctor Oscar Zayas, director de «Avance».

Ofelia Cabrera de Repilado, Julita Montalvo, Dolores Farnés de Ramírez Olivella, Evangelina de la Vega de Céspedes, Emma Primelles de Agramonte, Manina Morales de Galán.

María Zorrilla viuda de Milagros y su hija Dulce María, la gentilísima señora de Giroudier.

Elizarda Sampedro de Gómez Mena, la joven y bella dama, ataviada en blanco, «tres chic».

Dulce María Blanco de Cárdenas, también de blanco, muy interesante.

Margarita Lezama de Ortega, Dulce María Lezama de Sonville, Sofía Arenal de Cárdenas, Edelmira Sampedro, Natalia Suárez de Aixalá, María Antonia Freyre de Castro, Luz Lombard de Monteavaro, y Gloria Vergara de Larrea, con una espléndida toilette, modelo de Brígida, del atelier de «Fin de Siglo».

Herminia Gómez Colón de Pereira, que lucía con elegancia y chic un regio traje de época en lamé azul.

Anita Vinent de Maciá.

Zoila Mulet de Fernández Concheso.

Esther Palmero de Tabernilla, Rosa Cué de Ruiz Mesa, Herminia Nevares de Hernández, Rosita Clavería de Blanco Herrera, Blanca Prats de Gutiérrez Macún, Bebita Correa de Reboredo, Ofelia Alvarez de Elizalde, Isabel López Rovirosa de Ardévol, e Isabelita Beruff, ataviada en tafetán negro, modelo Lanvín, confección de «El Encanto».

Elena Pollack de Aguilera.

Alicia Godoy de González del Valle.

Lala Carreño de Sampedro.

Lolita González del Valle de García Cañizares, Graciella González del Valle de Hernández Corujo, Carmelina Alonso de Baró, Nina Martínez Armand, Caridad Rosales de Alzugaray, Concha Rosales de Freyre, Beba Pujals de Pedroso, Nenita Herrera de Fernández Espinosa, Millie Mendoza de Ferrer, Esther Herrera de González del Valle y la bellísima Lucila Schumann.

Sylvia de los Reyes de Weaver.

Lulce María Müller de Gorrín, Josefina Florit, Alicia Acevedo de Santana, Lecnila Fina de Fernández Mederos, Nene Mendizábal de Fernández Fierro, Dora Núñez Mesa de Fernández Miyares, Alicia Gómez de Canavacciolo, Marina Illa de Sánchez Fernández, Mercedes Queralt de Díaz, María Antonieta Sierra de Bilbao.

Tulita Bosque de Baguer.

Gloria Rosaínz de Chediak.

Leopoldina de la Campa de Gorostiza, Esther Lage viuda de Alvarez, Teresa Godoy de Solís, Lola Cuervo de Sampedro, Manuela Fernández Concheso de García Betancourt y Margarita Fernández de Herrera, que lucía un precioso traje negro, estilo romano, creación de Brígida, de «Fin de Siglo».

Ernestina Marcoleta de Mestre, muy elegante.

Sofía de la Hoya de López del Castillo, Lucía García de Morán, Nena de la Torre de Armand, Anne Birnden de Kates, Virginia Calvo de Varona, Dorita Godoy de Portuondo, Lizzie Morales de Batet, y Laura Rayneri de Alonso, presidenta de la sociedad Pro-Arte Musical.

Mary Caballero de Ichaso, Dulce María Bryon de Roselló, Isabel García de Avalos, Fina del Castillo de García, Melba Rosell de la Torre, Alice Steinhart de la Llama, Nina Cowley de Rodríguez Morini, Florence Steinhart, Elena Mederos de González, Tina Farelli de Bobi, Angélica Martínez Piloto de Figarola, María Amalia Romero de Berrizveitia, Sylvia Durañona de Morales y la bella Carmencita Rams de Ordóñez.

María Teresa Mendoza de Deschapelles.

Juanita García de Ferrer de Couto.

Maricusa Manso de Rodríguez Rendueles, Amelia Vives de Santamaría, Eleonor Ruiz de Porras de Medina, Filita Perea de Rosell, Nena Pessino de Baguer y la señora de González Rebull.

Y cerrando la relación de las señoras, la encantadora Edelmira Sampedro.

Señoritas:

Sylvia Freyre, de azul, lindísima.

Virginia Palicio, Carmita Díaz, Mari de los Reyes, Toky Montero, Armantina Rodríguez Cáceres, Julia Costales, Fina de Cárdenas, Beatriz Morales, María Julia de Cárdenas y Bibí Aspuru, tan lindas todas.

María Teresa Alonso Pujol.

Gisela Gómez y López Rossi.

Olga Riva.

Julia Herrero, Carmen Celorio, Cristina Mendoza, Mercedes Soler, María Domínguez Roldán, Esther Febles, Carmencita y Otmara Betancourt, Pilla Perea, Yolanda Zayas, Alicia Blanco, Monadita Berndes y las encantadoras Lily Batet y Margot Blanco.

Albertina O'Farrill, muy bella.

Lilia y Hortensia Esteban.

Martica Ferrer de Couto.

Bertha Ferrer, Antolina de Cárdenas, Regina e Hilda Martínez Piloto, Matilde Cotera, Barbarita de Cañas, Rosa Morales Zaldo, Angélica y María Elena Martínez, María Luisita Lay, Josefina Coffigny, Hilda Avalos, Rosita Ruiz Cué y Gloria María Betancourt.

Sylvia Pou.

Ofelita Menocal.

María Carlota Betancourt, Mary y Conchita Gutiérrez, María, Josefina y Herminia Recio, Violeta Tamargo, Margarita Morales Robelín, María Galbis, Olga Beltrons, Josefina Menéndez Tomé, Mercedes Madrazo, Conchita Gallardo y Nena y Graciella Ramírez Olivella.

Martha Mestre.

Sylvia Fonts Iznaga.

María Luisa Milagros.

Ana María y Cristina Maciá, Lydia Menocal, Margarita Gallardo, Fabiola Villa y Helen Hernández.

Hasta mañana, miércoles, estará abierto el abono a las matinées con «Rigoletto» y «Trovador».

Serán un éxito también, estas dos funciones diurnas.

Luis DE POSADA.

¡Luzca bien peinada en la OPERA!

Vaya al Beauty Studio de OSCAR y ARMANDO
En el Hotel de apartamentos de 8 y 19.
Pida su turno al F-6020
Shampoo, MASAJES, Manicure, CROQUINOL
Oscar y Armando
Edificio 8 y 19. Vedado. La Habana

EL ALCOHOL DE LAS FAMILIAS
ALCO ELITE
PRODUCTO - ARECHABALA

Un jornalero mató anoche a su mujer de una cuchillada

Declaró el acusado que se había enterado que le era infiel. Fué en la Víbora

De una tremenda cuchillada en el cuello, fué muerta anoche la mestiza Mercedes González Rico, de la Habana, de 21 años de edad y vecina que era de Diez de Octubre 808. El agresor fué detenido por el vigilante 1288, F. Valdés. Dijo nombrarse Juan Agramonte Sotolongo, natural de la Habana, de 37 años de edad, de raza negra, jornalero y del mismo domicilio, sin que se le ocupara el arma por haberla hecho desaparecer una vez cometido el crimen.

El suceso tuvo por escenario la esquina de Princesa y San Luis, en la barriada de Jesús del Monte, cuando Mercedes salía de un circo.

El acusado declaró, que desde hace tiempo vivía con Mercedes, a la que le sufragaba todos sus gastos. Recientemente se enteró que ella le era infiel con un individuo a quien no conoce y al comprobar tales extremos, en un momento de obcecación la mató.

La víctima fué conducida al cuarto centro de socorro, donde el médico de guardia doctor Fiallo certificó que presentaba una herida en el lado izquierdo del cuello, con salida del cuchillo por la espalda.

Actuaron en este hecho desde los primeros momentos el comandante Vega, Inspector del Tercer Distrito y el teniente Carlos Fernández, que fungía de oficial en la Oncena Estación.

Presentado el detenido al Juez de Guardia, fué remitido al Vivac, después de haber sido instruído de los cargos que contra el mismo formularon los testigos presenciales del hecho y la policía.

DODGE 1940
LOS KILOMETROS EN Dodge CUESTAN MENOS

SE CAYO EN EL BAÑO

En el Primer centro de socorro y por el doctor Mario Luis García fué asistido Máximo Enjamne Abad, de 52 años, vecino de Máximo Gómez 426, de la fractura del brazo izquierdo, la que sufrió al resbalar y caer en el baño de su domicilio.

JESUS MARTINEZ

El Sábado arribó a la Habana en el Vapor Monterrey el señor Jesús Martínez, Comprador General de los populares Almacenes «La Opera», de regreso de su viaje a New York, donde realizó felices inversiones. Aunque ya tuvimos oportunidad de hacerlo personalmente, nos complacemos en saludar al señor Martínez y felicitarlo por el éxito de sus compras.

¿Tiene su cutis estos defectos?
Espinillas, poros dilatados u obstruídos, piel áspera o reseca
Si es así, pruebe el tratamiento Resinol—Jabón Resinol para limpiar y reducir los poros—Ungüento Resinol para acabar con las espinillas, la aspereza y la sequedad. Ese tratamiento ha tornado limpias y sedosas muchas pieles antes feas.
Pida muestras gratis a Resinol, Dept. 56-E, Baltimore, Md.
Resinol

LAS CORTINAS VENECIANAS
prestan carácter a las habitaciones y las conservan frescas y ventiladas.
THEODORE BAILEY & Co.
Fabricantes.
PRECIOS SIN COMPETENCIA
PRADO, 112. TELEFONO M-2411.

UN ORGULLO de CUBA
LAS NEVERAS "NACIONAL NAVARRETE"
3 CARACTERISTICAS: APARIENCIA CONFORT Y ECONOMICA

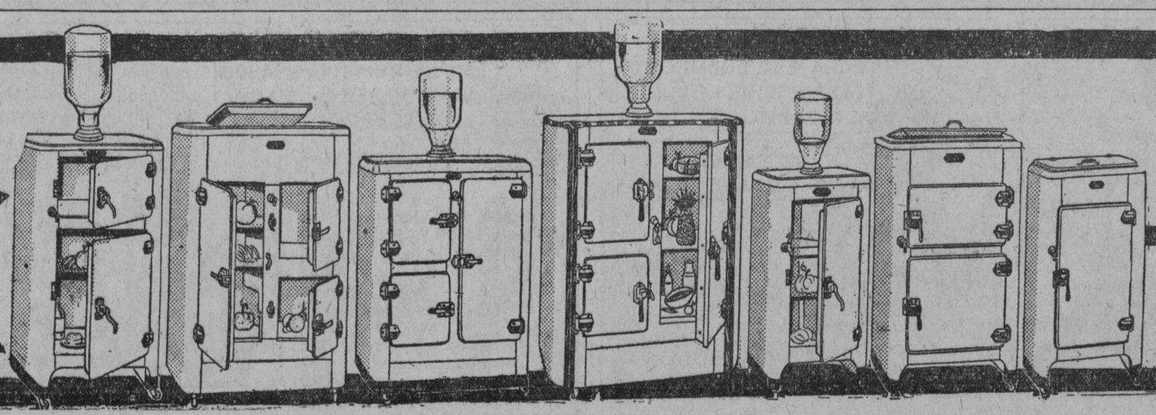

"NACIONAL NAVARRETE"
ES UNICA
NO TIENE SUCURSALES
SU SALON DE VENTAS Y EXPOSICION
EN MERCED 315 TEL-A 8702
VENTAS A PLAZOS Y AL CONTADO

M.E.C.D. 2016

SANCIONA LA AUDIENCIA CON 10 AÑOS AL QUE AMENAZO A UN CAMPESINO PARA QUE LE ENTREGARA DINERO

LA SALUD Y LA BELLEZA

Estómago limpio . . . Cutis sano.

Millones de mujeres reconocen que el afamado médico inglés Benjamín Brandreth les ha puesto en las manos el agente más valioso para la conservación de la salud y la belleza.

Las Píldoras de Brandreth son el medio más eficaz de combatir sin tregua los males del estreñimiento.

Pueden usarse todo el tiempo que se requiera, sin peligro de malas consecuencias. No irritan ni envician. Ejercen su acción directamente sobre el intestino grueso y, sin afectar la digestión, obran de un modo suave, seguro e inofensivo.

La fermentación de los desperdicios acumulados en el intestino es el peor enemigo de la belleza. El cutis sucio, las erupciones de la piel, los ojos sin brillo, las arrugas, el decaimiento de la vitalidad—todos estos males son casi siempre resultado de la pereza intestinal y de la descomposición de los residuos de la digestión estancados en el intestino grueso.

Las Píldoras de Brandreth son el medio ideal de mantener los intestinos limpios. Eliminan los residuos nocivos de un modo suave, pero completo, y por lo tanto son de gran ayuda para embellecer. Las venden todas las buenas farmacias.

¿POR QUE sufrir catarros?

PARA ALIVIO INMEDIATO DE LOS PRIMEROS SINTOMAS, USE 666

666

LIQUIDO, TABLETAS, UNGUENTO, GOTAS NASALES

FARMACIA DROGUERIA TAQUECHEL

Obispo 27 TELEFONOS M 7674 7675

DE TURNO LOS VIERNES

FARMACIA DROGUERIA DE "JOHNSON"

DE TURNO LOS LUNES

Obispo Nº 30 TELEFONO-A-2129.

"LA MAYOR"

35 EDIFICIOS 700 EMPLEADOS

SARRA

DROGUERIA

ABIERTA TODOS LOS DIAS

TODA LA NOCHE LOS MARTES

A-8026 A-3641

FARMACIAS DE TURNO HOY MARTES

DESDE BAHIA A PASEO DE MARTI (PRADO)

Teniente Rey No. 412	A-8026
Compostela No. 811-C, esquina a Merced	A5-0101
Animas No. 5	M-5557
Tejadillo No. 166	M-1120
Luz No. 7, esquina a Oficios	M-3837

DE PASEO DE MARTI (PRADO) A P. DE VARELA (BELASCOAIN)

San Miguel y Lealtad	U-6743
Consulado y Colón	M-4640
Manrique No. 101	M-4231
Simón Bolívar y Manrique	M-1229
Belascoaín, No. 860	
San Lázaro No. 565	M-4268
Escobar y Virtudes	M-2788
San Nicolás y Rayo	M-1080
Máximo Gómez No. 714	M-4148
Corrales y Cienfuegos	A-7836
Aguila y Barcelona	M-4517
Vives No. 445	A-9976
Salud y Gervasio	M-5410
Neptuno No. 309	M-4170
Virtudes No. 158	M-4737

DE P. DE VARELA (BELASCOAIN) A. AVE. DE MENOCAL (INFANTA)

Presidente Menocal No. 808	U-6200
Carlos III No. 651	U-6830
Máximo Gómez No. 1153	M-4128
Infanta y Concordia	U-7097
Concordia y Oquendo	U-6841
Príncipe y Hospital No. 19	U-7079
San José No. 710, entre Belascoain y Lucena	U-2507

DE INFANTA AL VEDADO, HASTA RIO ALMENDARES

17, entre J e I	F-6092
15 y 12	F-6193
Calzada y 10	F-6262
23 No. 608, entre E y F	F-4044
Zapata 11, esquina A B.	F-6007

VIBORA

10 de Octubre y Chaple	I-7700
10 de Octubre No. 1310	I-5067
Carretera de Managua y Valiente	I-5342
San Francisco y Lawton	X-2326
Santa Catalina y Luz Caballero	I-7474
16 y Tejar	X-2318

JESUS DEL MONTE Y SANTOS SUAREZ

10 de Octubre y Municipio	X-1717
10 de Octubre y Sta. Emilia	I-7576
San Leonardo y Flores	I-7466
General Lee y Dureje No. 122	I-7545

LUYANO

Fábrica y Pérez	X-1466
Rosa Enríquez No. 50	X-2333

CERRO

Calzada del Cerro No. 1395	M-5136
Churruca No. 282	I-7440
Florencia No. 172	I-7485

Este grupo deberá prestar servicio público todo el día y la noche de los domingos siguientes:

Enero 22, Mayo 28, Octubre 1.
Marzo 5, Julio 9, Noviembre 12.
Abril 16, Agosto 20, Diciembre 24.

Estos turnos han sido acordados en cumplimiento de lo dispuesto en el Artículo VI del Decreto-Ley 2604, de 7 de noviembre de 1934. Estos turnos han sido acordados en cumplimiento de lo dispuesto.

SOCIEDADES ESPAÑOLAS

LA MASA SOCIAL DE LA CASONA DE ASTURIAS BRINDA COOPERACION A UN ACTO EN HONOR DE LOS ANCIANITOS

El día 4 de noviembre se celebrará en todo el palacio del Ctro. Asturiano una verbena de grandes proporciones.-Todo socio aceptará, gustoso, la entrada que va con el recibo

Inaugura el Centro Astur un pabellón el día de la Raza

Coincidiendo con la festividad del día de la Raza, el Centro Asturiano procederá a la inauguración oficial de la gran clínica para la mujer en la casa de salud «Covadonga», la que está situada en el moderno pabellón «Simón Corral», al que se le han hecho las adaptaciones del caso para que llene cumplidamente las necesidades del actual servicio a que se dedica.

El presidente general, señor Faustino Grana, a cuyo cargo está la apertura del acto con un discurso alusivo a la concreción de un anhelo colectivo tal como el que se inaugura, invita a todos los socios.

Para el día 4 de noviembre próximo organiza el Centro Asturiano de la Habana una verbena de carácter benéfico, con la cooperación de ocho magníficos conjuntos musicales, y la cual se celebrará en todo el edificio social, de abajo arriba, a beneficio del Fondo Benéfico de la Institución y para obsequiar a los ancianos asilados en la Casa de Salud «Covadonga».

La Junta Directiva, aceptando una sugerencia de Recreo y Adorno, determinó que se enviara a todos los socios, por medio de los Recaudadores de la Sociedad, una entrada con el recibo, a fin de que los que lo deseen —que habrán de ser todos sin duda— la adquieran para mayor éxito de este importante festival, pues el Fondo Benéfico sirve para ayudar a los socios en desgracia que llevan treinta años como tales, para que no vayan a la baja en una transitoria mala situación económica.

Como es más estimulante poder dar que tener que pedir, y reconociendo que los socios del Centro Asturiano reaccionan favorablemente ante beneficios de esta naturaleza, la Sociedad espera que la venta de entradas adquiera proporciones extraordinarias.

También se han de enviar talonarios a las Delegaciones del Interior, que en otras ocasiones y con un celo verdaderamente encomiable respondieron generosamente a la solicitud social.

El entusiasmo que reina desde que se anunció el festival benéfico hasta estos momentos es tal que se espera un éxito incalculable, máxime, repetimos, teniendo en cuenta que el beneficio líquido será para disfrute de los socios viejos y en mal estado económico, motivos que cuentan con la simpatía acendrada de todos los miembros de la institución.

EL LICEO DE LA HABANA DA BAILE EL 10, 12 Y 15

La matinée inaugural celebrada este último domingo culminó en un éxito para los entusiastas muchachos del «Liceo de la Habana», que se proponen celebrar en los amplios y bellos salones de San Lázaro y Blanco las más destacadas matinées de la temporada.

Hoy, martes, día 10, de nuevo celebrarán matinée, así como el jueves 12, día de la raza, estando ambas amenizadas por la orquesta de Cheo Belén y el típico septeto Habana.

Para el domingo próximo tienen contratados la orquesta de Belisario López, la de Cheo Belén, el Típico Habana y el Septeto Casino.

Ya lo saben, pues, los bailadores: a divertirse en San Lázaro y Blanco, los salones de moda.

EN LA NOCHE DE MAÑANA BRINDARA EL CENTRO GALLEGO UNA DE LAS VERBENAS MAS HERMOSAS DE LA TEMPORADA

La intensa propaganda que ha venido haciendo la Sección de Orden del Centro Gallego, para anunciar la gran verbena que con motivo de la Fiesta de la Raza celebrará la noche de mañana, ha logrado despertar el mayor interés en la juventud hasta el punto de que en muchos lugares no se habla de otra cosa que de este magno acto social, tal es la prodigalidad de atractivos que ofrecerá para los que rinden culto a Terpsícore.

Estamos seguros de que hasta los más exigentes y descontentadizos no han de ser defraudados, primero por muchos detalles que ya dimos a conocer en notas anteriores, bastantes por sí solos para dar categoría a una fiesta coreográfica; y después, por el empeño que los organizadores han puesto en superarse, a lo que se debe que la Sección de Orden, en una serie ininterrumpida de éxitos, haya conquistado la supremacía para las verbenas que se celebran en el palacio del Centro Gallego.

Y es que está en el secreto que no todos poseen de saber agradar al público: ella conoce sus gustos y sus preferencias y, a cada verbena, nuevos atractivos y reiteración de los que tuvieron buena acogida en la anterior, logrando de tal modo esa amenidad y distinción que se advierte en las fiestas bailables de la máxima sociedad galaica, cuyos amplísimos salones resultan siempre incapaces para la enorme concurrencia que se desborda en todos sentidos y direcciones.

De los conjuntos musicales que amenizarán la «Verbena de la Raza» ya hemos dicho que son de lo mejor-cito que tenemos, pues todos ellos han sido consagrados por los bailadores como únicos en el género que cultivan. La pensión para esta estupenda verbena es de ochenta centavos los caballeros, y las damas por invitación.

LA EXTENSION DEL SERVICIO DOMICILIARIO A FAVOR DEL ASOCIADO, MUY BIEN VISTA EN EL «DEPENDIENTES»

El servicio de asistencia médica domiciliaria no tiene límites en la Asociación de Dependientes. En la actualidad está dispuesto para prestarlo a todos los asociados: niños, mujeres y hombres. Reducido un tiempo a las asociadas y a los niños, ha sido ampliado para que lo disfruten los asociados todos.

Este servicio ha sido reorganizado. El doctor Madariaga, Director del sanatorio, lo consideró como una prestación de la que el socio-hombre no debía estar exento y la Sección de Sanidad y Beneficencia hubo de entenderlo así.

Al reorganizarse, para extender su esfera de acción, se establecieron también facilidades a los efectos de solicitar el servicio y obtenerlo rápidamente. Basta llamar por teléfono para recibir su prestación; y a ese efecto se ha fijado un número exclusivamente dedicado a ello que publicamos para general conocimiento. Es el M-4133.

El sanatorio dispone de automóvil que transporta al médico rápidamente al domicilio del enfermo. Es como si el sanatorio se trasladase a la cama del socio en la propia residencia de éste, pues que a la visita han de seguir medicamentos que facilita la Asociación.

Podemos asegurar que este servicio es completo y que al reorganizarse en la forma dicha para que todos los socios puedan usarlo, está constituyendo una gran ventaja, una verdadera comodidad.

EVENTO DEPORTIVO HOY EN LA QUINTA CANARIA

Ha llegado el día que los fanáticos del base ball esperaban ansiosos. Hoy a las dos de la tarde, se efectuará el anunciado beneficio en los terrenos de sport de la Quinta Canaria, con la celebración de grandes juegos de base ball: el primero entre Deportivo La Esperanza y La Ambrosía, y el segundo, entre Ruta 1 y 60, «Asociación Canaria» y Ruta No. 10.

Los terrenos del encuentro, a juzgar por la extraordinaria animación y por el número de entradas que han sido ya tomadas, serán invadidos por enorme concurrencia, que no quiere perder la oportunidad de presenciar el desarrollo de los juegos, que prometen ser sensacionales, por la calidad de los bien conocidos teams que han de enfrentarse, con el propósito, cada uno, de salir victorioso.

La entrada se ha fijado en la pequeña cantidad de veinte centavos.

El importe de dichas entradas se dedicará a la construcción de una magnífica glorieta en los mencionados terrenos.

PAULINA Y MIGUELITO EL 14 EN RIVERSIDE

El próximo sábado será presentada por primera vez en La Habana, después de su triunfal tournee por las Américas, la gran orquesta Casino de la Playa, con sus cantantes Miguelito Valdés y Walfredo de los Reyes.

De esta grandiosa verbena se tomará una película que más tarde será pasada en los principales teatros de esta capital.

Muchos son los artistas de la radio y el teatro que cooperarán a esta gran presentación, que será sin duda la mejor fiesta del año.

A más de la gran orquesta Casino de la Playa, será presentada la reina y emperatriz del danzonete, Paulina Alvarez, que cantará a dúo con el príncipe de lo afro-cubano, Miguelito Valdés; Neno González y el septeto Casino se lucirán también el primero en los danzonetes y el segundo en los sones.

FIESTAS PROXIMAS

SOCIEDAD DE EMPLEADOS DE ELENCANTO: Grandios baile de gala mañana por la noche, en sus salones de Prado 262.

ALMENDARES RIVERSIDE: Magnífica verbena el sábado, en sus terrenos de Calzada y 20, Vedado, amenizada por «Casino de la Playa», Paulina Alvarez, «Septeto Casino» y Neno González.

CIRCULO OVETENSE DE LA HABANA: Banquete colectivo el «Día de la Raza», a la 1 de la tarde en el «Almendares Riverside Yacht Club», sito en Calzada y 20, Vedado.

CENTRO GALLEGO DE LA HABANA: Formidable «Verbena de la Raza», el 11, en su palacio de Prado y San José, amenizada por las mejores orquestas de la Habana.

CLUB DEPORTIVO VILLAMARIA: Baile en honor de la directora de orquesta Trinidad González, el domingo, de 2 a 8 p.m., amenizado por la orquesta «Hermanas González» y el septeto «Jóvenes del Cayo». Dicho club se halla en la carretera que une a Guanabacoa y Santa María del Rosario.

UNION DE BALEIRA: Matinée bailable el domingo en los jardines «La Cotorra».

LICEO DE MEDINA: Brillante baile el domingo por la noche, en sus amplios y ventilados salones de 23 y D, Vedado, amenizado por la orquesta «Los Caciques» y el «Quinteto Tomé».

CLUB DEPORTIVO CARMELO: Brillante baile el domingo por la noche, en su espléndida terraza de Línea y 18, Vedado, amenizado por la orquesta Mojica y el «Quinteto Barcalés».

LICEO DE LA HABANA: Brillante matinée el día 12, en sus amplios salones de San Lázaro y Blanco, amenizada por Cheo Belén y el septeto típico Habana. El domingo actuarán Belisario, Cheo Belén, Típico Habana y Septeto Casino.

CLUB DEPORTIVO DEL CERRO: Matinée el Día de la Raza, amenizada por el Septeto Casino con su pianista el Diablo Rojo.

ASOCIACION DE COMERCIANTES DE MONTE: Banquete social el domingo a la 1 p.m. en los jardines de la cervecería Polar.

AGRUPACION ARTISTICA GALLEGA: Buffet y animado baile organizado por el Comité de Damas, el sábado por la noche en sus propios salones de Zulueta y Gloria.

UNA TARDE OTOÑAL: Magnífica fiesta bailable el domingo de 2 a 7 p.m. en los jardines de La Tropical, amenizada por Belisario López, Cheo Belén Puig, Gloria y Lira Matancera, un jazz band y un quinteto.

FALLECIO EN GIJON EL JOVEN M. ABARCA MORENO

Por noticias que acaban de recibir los esposos señora Luz Moreno y señor Manuel Abarca, se han enterado de que su hijo, el joven Manuel Abarca Moreno falleció en Gijón el día 28 de agosto de este año.

Al rogar a Dios que acoja en su seno el alma del infortunado joven, enviamos nuestro sentido pésime a sus padres y a su hermana Lucina.

FIN DE TEMPORADA EN LA PLAYA DEL CASINO

Hoy, martes, en su balneario de Marianao, ofrece el prestigioso Casino Español de la Habana, la última fiesta de la Temporada de Verano.

Organizada con todo esmero por la Comisión de Playa, de la cual es presidente el señor Armando Gil y Castellanos.

Todo el día durarán los festejos de hoy, en el Casino Español.

Habrá de 12 a 4 p.m., un almuerzo bailable, amenizado por el popular Septeto Casino.

Por la noche, a las 9, en el Salón Circular de Fiestas del Balneario, se celebrará un gran banquete en honor de los atletas del club, en el cual se distribuirán a los triunfadores las medallas de las distintas competencias deportivas que se han efectuado durante la temporada veraniega de 1939.

Terminado el banquete, dará comienzo el baile, que se prolongará hasta las 3 de la madrugada. Ambos serán amenizados por la orquesta de los Hermanos Le-Batard, siempre tan celebrada.

CAMBIO DE DOMICILIO

Nuestro querido amigo el doctor Felipe Olivera Pujol, especialista de piel de los sanatorios «Covadonga» e «Hijas de Galicia», nos participa haber trasladado su gabinete de consultas a la calle J, número 106, bajos, entre 9 y Calzada, Vedado, en donde estará a disposición de todos, los lunes, miércoles y viernes, de 2 a 4 de la tarde.

ACTOS PARA HOY

SOCIEDAD DE EMPLEADOS DE EL ENCANTO: Ponche en honor de la prensa habanera a las diez y media de la mañana en sus propios salones de Prado 262, altos.

ASOCIACION DE TINTOREROS Y LAVANDEROS: Junta ordinaria de la Directiva a las nueve de la noche en Manazana de Gómez 228. Cita el Secretario, señor José Ma. Piñeiro.

CLUB DEPORTIVO DEL CERRO: Gran matinée bailable amenizada por Antonio Ma. Cruz y la Gloria Matancera.

LICEO DE LA HABANA: Hermosa matinée desde las dos p.m. en sus salones de San Lázaro y Blanco, amenizada por Cheo Belén Puig y el septeto típico Habana.

CASINO ESPAÑOL DE LA HABANA: Termniación de la temporada veraniega en su balneario, con fiestas durante todo el día de hoy en su balneario de Marianao. El jueves 12, recital de Dalia Iñiguez, en el palacete de Prado y Animas.

DAMAS DE LA COVADONGA

Ha sido sometida a una arriesgada operación quirúrgica la gentil dama señora María T. Ponzoa, quien ya se encuentra en vías de completo restablecimiento.

El doctor Elpidio Stincer, cirujano de grandes méritos, tuvo a su cargo esta intervención. Nuestra felicitación a la distinguida paciente, que hacemos extensiva al por tantos motivos ilustre cirujano.

¡¡DODGE 1940

LOS KILOMETROS EN Dodge CUESTAN MENOS

MATINEE HOY Y EL 12 EN EL DEPORTIVO DEL CERRO

Para conmemorar la fecha patriótica del Grito de Yara, se celebrará en la tarde de hoy una elegante matinée bailable en los amplios salones del Club Deportivo del Cerro, instalados en la Calzada del Cerro, al lado del Club de Ferreteros.

A petición de numeroso público, volverá a presentarse la orquesta de Antonio María Cruz, alternando con la melodiosa Gloria Matancera.

El día 12, Día de la Raza, tendrá efecto otra matinée bailable en los propios salones, siendo ambas fiestas de dos de la tarde a siete y media de la noche. El propio día 12, actuará el septeto Casino con el Diablo Rojo.

PONCHE DEL «SEYCA», HOY

El simpático club «Seyca», integrado por los empleados de «El Encanto», ha acordado varios actos con motivo de cumplir en estos días cuatro años de fundado.

Hoy, día de la patria, a las diez de la mañana y en sus amplios salones de Paseo de Martí 262, altos, ofrecerá un ponche de honor a la prensa capitalina, como demostración de que comprende la trascendencia del cuarto poder en el desenvolvimiento de la vida moderna. Los periodistas concurrirán, desde luego, en profusión a reiterar su simpatía a dicha colectividad progresista, que —dicho sea, de paso— ofrecerá mañana un baile grandioso en el propio lugar.

El ponche de referencia va dedicado también a la gerencia de esa organización formidable que es «El Encanto».

El culto y dinámico secretario general, señor Monteagudo, demostrará una vez más, que nadie le supera como maestro de ceremonias...

LA CULTURAL MONTAÑESA

Se encuentra recluído en la Casa de Salud «Covadonga» el entusiasta y querido tesorero de la «Sociedad Cultural Montañesa», señor Francisco Rodríguez Fernández, quien está siendo muy visitado por sus compañeros.

Hacemos votos por el pronto y total restablecimiento del buen amigo.

CELSO T. MONTENEGRO

Hoy celebra su onomástico, nuestro querido compañero Celso T. Montenegro, activo e inteligente repórter judicial del periódico «El Mundo».

Al viejo Montenegro, deseamos un feliz día.

PERSONAS RECIBIDAS POR EL CORONEL BATISTA

El comandante Jaime Mariné informó ayer que el coronel Batista había despachado en las oficinas de su residencia de la Ciudad Militar, y que había recibido al coronel auxiliar Julio Velasco, jefe de la Ayudantía General; al coronel auxiliar Manuel López Migoya, Cuartel Maestre General; al teniente coronel Gómez Casas, de la Marina de Guerra Constitucional, y al teniente coronel Querejeta.

Más tarde recibió a los senadores Caiñas Milanés y Ferro; al doctor José Enrique Bringuier, y al doctor Pedro P. Palma.

ABURRIDA DE LA VIDA

En el primer centro de socorro fué asistido de graves síntomas de intoxicación Bienvenida Acosta Ruiz, de 29 años, vecina de San Lázaro número 655, quien ingirió tres pastillas de permanganato, por estar aburrida de la vida.

Inauguración el 13 del Conservatorio Mcipal. de Música

24,961 expedientes fueron diligenciados. Otros nuevos embargos. Pagan empleados

En las oficinas de la «Comisión Panamericana de Cooperación Municipal», actualmente a cargo del nuevo secretario general, doctor Carlos M. Morán y Valdés, se informó que hasta estos momentos se tenía la impresión que a la próxima reunión de Chicago asistirían todos los mismbros del organismo, menos el doctor y concejal Luis Leopoldo Boffi, de Buenos Aires, República Argentina.

—Parece que las actividades electorales de la localidad—nos informaron—; son lo suficiente intensas para que el distinguido municipalista argentino se vea impedido de concurrir a la reunión. No obstante, aún se tiene la esperanza de que puede realizar un rápido viaje por avión.

Mientras, prosiguen los preparativos de la magna asamblea de Chicago, a la que concurrirán por el Municipio local el presidente de la referida comisión, que lo es el Alcalde de La Habana, doctor Antonio Beruff Mendieta, los miembros de ella, doctores Gustavo Gutiérrez y Enrique Gay Calbó y el aludido secretario, doctor Morán Valdés. Además, el personal técnico, traductores, etc.

La reunión está preparada para el 20 del mes entrante

Labor de la Oficina de Diligenciamientos

La labor rendida por la Oficina de Diligenciamientos de la Policía Nacional, durante el mes de septiembre, alcanzó un total de 24.961 expedientes tramitados, de los cuales 8.160 corresponden al Departamento de Impuestos, 16.801 al Acueducto.

Además recaudó dicha Oficina la suma de 193 pesos por alquileres embargados por ambas dependencias.

El nuevo edificio de la Academia Municipal de Música

El viernes, día 13, tendrá efecto en la Academia Municipal de Música, la apertura del nuevo curso de 1939-40 conjuntamente con un Concierto-Inauguración del nuevo edificio del Conservatorio, sito en San Lázaro núm. 611.

Para ambos actos, están cursándose ya las invitaciones.

Vacan hoy las Oficinas

Con motivo de la festividad del día, el Alcalde de La Habana ordenó ayer que las oficinas del Municipio y todas sus dependencias vaquen durante todo el día de hoy.

Igualmente vacarán durante el día de pasado mañana, con motivo de celebrarse la Fiesta de la Raza.

Trascendental homenaje a la prensa nacional

El día 12 de los corrientes y a las nueve de la noche, tendrá lugar en la Casa de los Reporters, un extraordinario evento artístico organizado para honrar a cuatro periodistas: Rafael de Armas y Angel Gutiérrez, que conjuntamente con los hermanos Manuel y Guillermo Salas, luchadores esforzados por la difusión de las ideas al través de la prensa diaria, se han hecho acreedores a tan señalada distinción.

Se ha combinado un selectísimo programa para esta velada, alto exponente de cordialidad y cultura: Carmelina Rosell y Panchito Naya, acompañados por el profesor Manuel Borbolla, ofrecerán a la Audiencia que allí se congregará las mejores obras de concierto compuestas por los grandes maestros para soprano y tenor líricos La Banda Municipal, interpretará conjuntamente con la actuación de dos notables artistas más, que han de señalar una agradabilísima sorpresa para nuestra sociedad.

El Alcalde de La Habana, doctor Antonio Beruff Mendieta, tendrá a su cargo el único discurso de la noche, que será radiado por onda corta como el resto del programa para que pueda ser escuchado en Cuba y el extranjero.

Contra Amillaramiento

Ante el Registro General del Municipio han recurrido contra los acuerdos de la Junta de Amillaramiento del Departamento de Impuestos, en que se les aumentan las rentas a sus casas, las siguientes personas:

Ernesto García, propietario de la casa calle Concejal Veiga 7; Serafín Casas, de Avenida Morell 33; Paulino Gorostiza, calle Libertad entre Laguerueta y Felipe Poey; Carlos H. Theye, de Paseo de Martí 74; y Arturo Montes, de Lawton número 1471.

Alegan los reclamantes que las cantidades asignadas por la expresada Junta, no se ajustan a las declaraciones juradas por ellos presentadas de acuerdo con la Ley.

Licencias para obras

Han solicitado licencias del Municipio para realizar nuevas obras de construcción, presentando al efecto planos y memorias, los siguientes propietarios:

Angel García, para construir una casa de dos plantas en la Avenida Diez de Octubre 265, bajo la dirección del arquitecto municipal señor Emilio Enseñat; y Susana Casullas, para una casa de una planta en la calla 13, entre C, y B., cuarta ampliación de Lawton.

Estas licencias serán extendidas gratuitamente, según la vigente legislación sobre los alquileres.

Otros nuevos embargos

De conformidad con lo ordenado por el jefe del Departamento de Impuestos Municipales, por el del Negociado de Industrias y Comercios, señor Nicasio Aguirre, se están cursando numerosos expedientes de embargos contra contribuyentes morosos que no han respondido a la gestión del procedimieneto de Apremios, a pesar de todas las facilidades que se han venido dando.

Los contribuyentes expresados, no obstante haberse decretado los embargos, pueden acudir ante el Departamento de Impuestos a celebrar convenios mediante la entrega de una cantidad inicial y comprometiéndose al pago mensual de la suma que se le señale hasta liquidar el montante del adeudo, única forma de poder suspender el embargo de los bienes y posiblemente el remate de los mismos por el Municipio.

Movimiento de fondos

El movimiento de fondos ocurrido en la Tesorería Municipal el día 7 del actual, según la nota facilitada por el contador, señor Armando Paz, fué como sigue:

Recaudación: Por Ejercicio Corriente, $1,299.40; por Resultas $1,443 rriente, 1.299.40; por Resultas, $431.32 para el Consejo Provincial, $202408; y por Plumas de Agua, $1,443.82.

La existencia en Caja por todos conceptos, es de $333.170.85, dividida en esta forma: de Ejercicio Corriente, $14.669.10; de Resultas, $3.224.31; del Puesuoueseto Extra, $79.20; del Consejo Provincial, $43.597.93; Depósitos del Estado, $18.766.82; del Acueducto de Albear, 2.643.20; y por Dep$ósitos de todas clases, 250.190.29.

Más pagos ordenados

Los pagos de sus haberes del pasado mes de septiembre a los empleados municipales, continuaron efectuándose de acuerdo con lo ordenado por el Alcalde, liquidándose las siguientes nóminas que importaron en total $6.759.95.

Consultoría del Ayuntamiento, 555 pesos; Presidencia de la Cámara Municipal, 1,935 pesos; gastos de representación por 100 pesos; varias nominillas del Acueducto que importaron $164.95; y una nómina de personal temporero del Acueducto por $4.005.

Pasado mañana continuarán los pagos al personal de acuerdo con el montante de las recaudaciones, por ser día de Fiesta Nacional hoy.

LA EXIGENCIA ERA DE $300 PERO ACEPTO DIEZ ESPERANDO RECIBIR EL RESTO MAS TARDE

Antes de obtener la suma restante, fué detenido el autor.

Condenado un ciudadano norteamericano como responsable de lesiones culposas, hecho ocurrido en nuestra capital

Como autor de un delito de amenazas condicionales de un mal que constituye delito con arma y logro de propósito, sin circunstancias, ha sido sancionado por la Sala Segunda de lo Criminal de la Audiencia, Francisco Hernández Concepción, al que se imponen diez años de reclusión que cumplirá en el Presidio Modelo debiendo indemnizar al perjudicado Dámaso Ramos Véliz con la suma de 10 pesos, que recibió dicho procesado de Ramos mediante la amenaza.

Dice el Tribunal que el 25 de noviembre del pasado año, encontrándose el repetido Ramos en su finca San José, término de San Antonio de las Vegas, se le presentó el procesado Hernández Concepción, quien poniéndole en el pecho un cuchillo de punta que portaba, le exigió la entrega de 300 pesos o de lo contrario lo mataría, y como Ramos le manifestara que no poseía esa cantidad de dinero fué aquél rebajando el importe de la exigencia hasta aceptar la suma de 10 pesos, que Ramos le ofreció temeroso de que Hernández Concepción llevara a vías de hecho la amenaza, y bajo la condición por parte del procesado de que el resto de la cantidad exigida se la entregara días después, yendo Ramos al poblado de San Antonio de las Vegas a buscar la referida suma de 10 pesos, mientras el procesado lo esperaba en el lugar del suceso, no sin antes prevenirle que si no le traía la citada cantidad o daba cuenta a los agentes de la autoridad, le dispararía con una pistola que dijo portaba a la cintura Ramos regresó media hora después con los 10 pesos que entregó al tantas veces dicho procesado, de cuya suma se apropió y no fué recuperada, sin entregarle el resto de la cantidad exigida por haber sido detenido Hernández Concepción.

Sancionado también un norteamericano por lesiones culposas

La Sala Cuarta de lo Criminal de la Audiencia ha sancionado con multa de 30 pesos al norteamericano Carter Harrison Ogden Brodie, como responsable del delito de lesiones y daños por culpa, o sea por imprudencia, debiendo indemnizar con 40 pesos al propietario del automóvil con el que chocó el suyo, por probado el Tribunal que Harrison Ogden conducía su automóvil el 28 de febrero de este año por San Miguel hacia Belascoaín, y al llegar a Manrique, aunque el pavimento estaba mojado no tomó las precauciones debidas, por lo que chocó con el automóvil de Manuel Sánchez Guiaba Modesto Pereira Fernández y en el que viajaba Jacobo Brito, causando a éste lesiones que sanaron en diez días, sin más consecuencias y causando daños a la repetida máquina de Sánchez por valor de $40. No se condena a Harrison Brodie a indemnización para Briell por cuanto éste no tuvo gastos en su curación por ser socio de una entidad benéfica.

Un narcómano es hallado tendido en la calle, muy grave

No pudo declarar.—Un niño atropellado por un ómnibus.—Hallazgo de huesos humanos

MARIANAO, octubre 9. DIARIO DE LA MARINA, Habana.—En el Hospital Militar, el médico de guardia asistió de graves heridas a Pedro Mesquía González, natural de Marianao, de años y vecino de San Jacinto 14, que fué arrollado en la esquina de su casa, al atravesar la Calzada, por el ómnibus de la ruta 43 placa 1095, que manejaba el chofer Pedro García García, natural de La Habana, de 28 años y vecino de La Lisa.

De lo actuado por el cabo Alejandro García que le tomó declaración al teniente José Acosta y al vigilante Ortoño, se comprobó que el accidente se debió a imprudencia del menor, el que fué trasladado al hospital Calixto García. El chofer quedó en libertad.

Tomó aguarrás una niña de dos años

Ramón Avila Moreno, de 21 años, vecino de Medrano 5, condujo a la Casa de Socorro a su sobrina Teresa Sosa Arocha, de 2 años, vecina de Ayestarán y Domínguez, La Habana la que fué asistida por el doctor Sardiñas de grave intoxicación.

Declaró Arocha al cabo Alejandro García de la Primera Estación que su sobrina, en un descuido, ingirió aguarrás.

Un narcómano encontrado en grave estado

El vigilante Colomé, de recorrido por Puentes Grandes, encontró tirado en el pavimento a un sujeto de la raza blanca, como de 27 años de edad, que dijo nombrarse Joaquín Plumaf, sin domicilio, el que por su estado de gravedad fué con dirección a la Casa de Socorro, siendo asistido por el doctor Calves, quien certificó que presentaba síntomas de haber usado drogas, no pudiendo prestar declaración.

Fué trasladado al hospital Calixto García.

Se fracturó el cráneo en la playa

Rosa Rodríguez Alonso, de 23 años, vecina de Real 163, fué asistida de una herida contusa en la región frontal de carácter grave. Declaró la Policía que bañándose en la playa de Santa Fe se tiró de un trampolín dando con una piedra en el fondo.

Hurto de una bicicleta

Manuel Valle Diego de 39 años, vecino de R. Collazo 39 denunció a las autoridades que del garage de la casa personas desconocidas le habían robado una bicicleta valorada en cincuenta pesos.

Aparace un esqueleto en un patio

Esta noche denunció a la Policía Fernando Pita Invierno, natural de Guane, de 30 años y vecino de Lagunas entre Brendnes y Santa Isabel, que limpiando hoy el patio de su casa se encontró un esqueleto humano debajo de un árbol. Constituídos en dicho lugar el comandante Pedro Prats, el médico forense Pallovera y el vigilante Evaristo Ramírez, reconocieron dicho esqueleto, opinando que seguramente algún estudiante de medicina lo arrojó a dicho lugar una vez terminados sus estudios anatómicos

Se dió cuenta al Juzgado de Instrucción.

A. Martínez.
Corresponsal.

IMPORTANTE CIRCULAR DE LA COMISION DE CONTROL DE CAMBIOS DE NICARAGUA

El señor Cónsul General de la República de Nicaragua, por su despacho número 336 de fecha 5 de los corrientes, ha dado a conocer a la Secretaría de Estado, la circular de la Comisión de Control de Cambio de aquel país, de fecha 23 de septiembre último, que dice así:

«De conformidad con el Decreto Ejecutivo, de fecha 20 de los corrientes, publicado en la Gaceta número 206, de hoy, se ha restablecido el requisito de previa autorización de pedido para el vise de las facturas por despacho de mercadería a Nicaragua. En consecuencia, para poder visar los documentos de embarque, deberá tener presente copia del pedido correspondiente autorizado por esta oficina, con sello y firma del contralor del cambio.

«Las autorizaciones serán validas por el plazo que ellas indiquen, y transcurrido éste quedarán caducadas, sin valor, y no serán tomadas en consideración».

INAUGURA EL CURSO ESCOLAR 1939-40 LA GRANJA-ESCUELA «CONDE DE POZOS DULCES»

El Sr. Roberto Cervera Martínez, segundo teniente ingeniero agrónomo C.C. del Ejército Constitucional de Cuba, como director de la Escuela Provincial de Agricultura «Conde de Pozos Dulces», ubicada en General Peraza, y también a nombre del claustro de profesores, nos envía atenta invitación para el acto de apertura del curso 1939-40.

La ceremonia, que será sencilla, tendrá lugar en el local de la citada Escuela, el día 9 del mes en curso, a la 2 de la tarde.

ACUSADO DE ESTAFA

Amalia Baldomo Gómez, de 38 años de edad y vecina de Tenerife 128, denunció a la policía que Luis Enrique Santos, vecino de Tenerife 120, le estafó el fondo de la casa donde reside.

UNA RECETA VALIOSA E INFALIBLE

por: K-Listo Kilowatt

OFICIAL

ANUNCIO DE SUBASTAS

Secretaría de Defensa Nacional.—Marina de Guerra Constitucional.—Distrito Naval «Sgto. Miguel A. Hernández», Tiscornia, Habana, 6 de Octubre de 1939.—Hasta las 9 de la mañana de los días del mes actual que se señalan a continuación, se recibirán en las oficinas de la Sección de Administración, proposiciones en pliegos cerrados para los suministros siguientes:

Día 25 de Octubre.—PINTURAS, ESMALTES Y EFECTOS PREPARADOS. — EFECTOS ELECTRICOS.

Día 26 de Octubre.—CARBON MINERAL Y COMBUSTIBLES.—MADERAS, ROPA DE CAMARA Y ARTIC

10 de octubre

SALUDAMOS A NUESTROS CLIENTES EN LA GLORIOSA EFEMERIDES PATRIA.

1868-1939

AUTO MUNDIAL, S. A.

Próximamente exhibirá los nuevos modelos

FORD MERCURY LINCOLN ZEPHYR

1940

Aproveche esta oportunidad para adquirir un buen carro de uso

R. & G.

que estamos liquidando a precios sumamente bajos.

Marina 211 y 213

entre 25 y 27

1940

STUDEBAKER

VEA LOS

NUEVOS "CHAMPIONS"

MAS DE 30 KILOMETROS POR GALON

METROPOLITAN AUTO CO.

Marina y Príncipe

LA CENTRAL FOSFORERA

ACEBO Y Co.

TEL. M-8066 HABANA

UN NOMBRE HECHO AL TRAVES DE LOS AÑOS

"LE GRAND PARIS"

DRY-CLEANERS DE LUXE

En 2 Horas y en seco, lavamos vestidos y trajes de todas clases

Neptuno 568. Teléfonos A-8800, A-6927

$10,000 al imitador que pueda igualar nuestro servicio.

IGNACIO SANCHEZ LEAL

REPRESENTACIONES

FABRICANTE DE LOS COLORANTES

"DALIA"

D. Y FUENTES

TEL. FO-2265 ALMENDARES-HABANA

OSCAR GONZALEZ

"CASACARTER"

SALUDA EN LA GLORIOSA EFEMERIDES A SU NUMEROSA CLIENTELA

Implementos, maquinarias agrícolas. Especialidad en equipos de régadío. Motores Lauson y Diesel. Molino de Viento «Estrella» Zéfiro

Obrapía 167. Apartado 327. Habana.

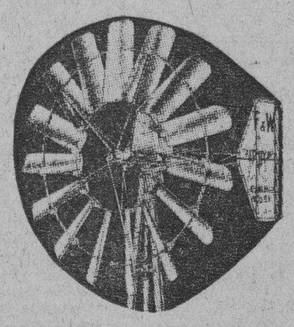

IRONBEER

O

NO BEBER

COMPAÑIA CENTRAL

BILLETES DE LOTERIA

HABANA

CORREO: APARTADOS 748 Y 1678

TELEFONOS: A-6770 M-1804

TELEGRAFO: TRALCEN.

"LA DICHOSA"

OBISPO Y COMPOSTELA

ESPECIAL ATENCION A NUESTROS CLIENTES DEL INTERIOR

CHOCOLATES AMBROSIA

LOS MEJORES

Vermouth

Omar

SOMINES Y CO.

Príncipe 2

Teléfono U-1517

CIA. COMERCIAL GANCEDO

S. A.

(CASA GANCEDO)

Efectos Sanitarios y Ferretería

Ave. 10 de Octubre 120 y 122 (moderno)

HABANA

ESPECIALIDAD EN BAÑOS DE COLORES

AZULEJOS DE TODAS CLASES

F. RODRIGUEZ JIMENEZ

Importador de ferretería en general.

Almacén de materiales de construcción.

FABRICA DE MOSAICOS

Ave. DE MENOCAL ESQ. A SALUD

Teléfonos: U-2466 y U-1467

HABANA

¡INDUSTRIALES!

Cotizo artículos de Ferretería, a precios de situación, convénzanse llamando a los Teléfonos A-6256 y A-6257.

Cerro No. 1508, moderno.

(Frente a la QUINTA COVADONGA)

Habana.

L. COTARELO

Importador de Ferretería

HACIENDO SERVICIOS A LAS INDUSTRIAS POR MAS DE 25 AÑOS!

JABON SANDALO

DE

THESALIA

POR SUS BONDADES QUIMICAS INSUPERABLES, CONSERVA SU CUTIS, EVITA ESPINILLAS, BARROS E INFECCIONES DE LA PIEL. INDISPENSABLE PARA LOS NIÑOS Y CUTIS DELICADOS.

LA CASA FINE

HACE VOTOS POR LA FELICIDAD DE LA REPUBLICA EN ESTE GLORIOSO ANIVERSARIO GRITO DE YARA

HABANA

GONZALEZ y Co.

FABRICA NACIONAL DE TOALLAS

Felva

M.E.C.D. 2016

DECLARA LA AUDIENCIA QUE GUSTAVO ADOLFO VIERA, MATADOR DE SU NOVIA, SE ENCUENTRA DEMENTE

LOS PERITOS COINCIDIERON EN CERTIFICAR QUE TIENE SUS FACULTADES PERTURBADAS

Por ello se ha suspendido el curso del procedimiento y ordenado que se le recluya en el Hospital de Mazorra.-El Fiscal y el acusador habían pedido fuerte pena para él

Se recordará que durante el pasado período de vacaciones de los Tribunales, la Sección Tercera de la Audiencia, presidida por el culto Magistrado José Manuel Allo Govín, comenzó el juicio del proceso seguido al joven Gustavo Adolfo Viera Montes de Oca por la muerte de su prometida, la señorita Ana Rojas Manzini, y las heridas a sus padres cuando dicho procesado los acometió a tiros el 3 de diciembre del pasado año en la residencia de la familia Rojas-Manzini, Calzada de Jesús del Monte 1210.

En este asunto el Ministerio Fiscal tiene interesada la sanción de treinta años de reclusión para Viera Montes de Oca, por homicidio con agravantes, el letrado de la acusación particular, doctor Carlos M. Estévez, la de muerte por asesinato y el doctor Carlos M. Palma, defensor, alega que su cliente es un irresponsable por tener perturbadas sus facultades mentales, esto es, que está demente.

En dicho juicio, apenas comenzado, el tribunal acordó someter a observación por treinta días, al procesado, al objeto de determinar sobre su estado mental; y transcurrido ese período, una vez debidamente observado el joven, el tribunal, ahora Sala Quinta de lo Criminal de la Audiencia, presidido por el doctor José R. Cabezas Clavelo e integrado además, por los doctores Antonio J. de Vignier, José P. Ferrer Saavedra y Carlos Reyes Delgado, ha dictado resolución, consagrando la tesis del doctor Palma al respecto de que Gustavo Adolfo tiene perturbadas sus facultades mentales; por consiguiente, suspende el curso del procedimiento hasta que recobre dichas facultades, y como medida de seguridad se dispone su reclusión en el Hospital de Dementes de Mazorra, de donde no podrá salir sin la previa autorización del Tribunal.

Según el auto, los peritos doctores Esteban Valdés Castillo, Arturo Sansores López de Quintana, José Muñiz Avila y Fortunato Sánchez Osorio, han emitido informe en el sentido de que Viera Montes de Oca tiene, en efecto, perturbadas sus facultades mentales y recomiendan su reclusión en un establecimiento adecuado, —el referido Hospital de Dementes—, el Fiscal interesa la suspensión del curso del procedimiento hasta que Gustavo Adolfo recobre la sanidad, agregando el Tribunal que el procesado ofrece ahora uno de los indicios de peligrosidad del artículo 48 del Código de Defensa Social, por lo que es procedente declarar que el mismo está en ese estado mental circunstancia que imposibilita la continuación del juicio y por consiguiente es procedente decretar la medida de seguridad pertinente aludida,—la de su reclusión en el Hospital,—hasta que desaparezcan los motivos tenidos en cuenta en esta oportunidad.

Gustavo Adolfo estuvo defendido en los primeros momentos del hecho por el doctor Antonio Martínez Pérez Abreu, quien planteó en ese entonces la referida irresponsabilidad por locura, cuya declaratoria ha logrado ahora el referido doctor Palma.

65 buques en total perdidos desde que se inició la guerra

33 ingleses, 9 alemanes y dos franceses, aparte de mercantes neutrales

NUEVA YORK, octubre 9. (AP).—El hundimiento del mercante finlandés «Indra», ocurrido ayer al chocar con una mina frente a la isla Terschelling, Holanda, es el décimo cuarto barco escandinavo que se pierde, siendo un total de 65 el que han perdido todas las naciones.

El tonelaje total se eleva a 266,071 con exclusión del cargamento. Las vidas sacrificadas siguen siendo 764.

El «Indra» ha sido el segundo mercante perdido, en dos días seguidos. El otro fué el «Binnendijk», cargado con mercancías americanas, que se hundió en el Canal de la Mancha después de haber chocado con una mina.

En la quinta semana de guerra se nota una brusca baja en las pérdidas. Sólo seis buques fueron destruídos contra 20 la primera semana, 17 la segunda, 11 la tercera y 9 la cuarta.

Las pérdidas inglesas consisten en 33 barcos, las alemanas en 9 y las francesas en 2. Los neutrales han perdido 21 barcos y aparece a la cabeza Noruega, con 5.

SE CAYO UN MENOR

El teniente Aurelio Cabezas se constituyó en el centro de socorro del Vedado, donde fué asistido por el doctor Mir el menor Alfredo Menocal, de 5 años, vecino de 13 número 405, de la fractura del brazo izquierdo, la que sufrió, según manifestó su tío, Mario García Menocal, al caerse en forma casual en la calle G. cuando jugaba con otros menores.

MENOR INTOXICADO

En el centro de socorro de Jesús del Monte y por el doctor Pendás, fué asistido de graves síntomas de intoxicación el menor Adalberto Grandel Hernández, de 1 año, vecino de Marqués de la Torre 155, la que sufrió, según dijo su madre, al ingerir el contenido de una botella de luz brillante. Por su estado de gravedad fué internado en el Hospital Infantil.

VARIOS PROCESADOS

El Juez de Instrucción de la Primera, dictó auto de procesamiento contra Rafael Peláez Pérez, José Lazcano Fernández, alias «Yayo» y Homero Morales Suárez, conocido por «El Moro», en causa por drogas, exigiéndole a cada uno fianza de 300 pesos.

AMENAZAS DE MUERTE

Antonio Rojas Ferino, vecino de Revillagigedo 164, fué detenido por acusarlo Josefina García Rodríguez, de 16 años de edad, de haberla aenazado con matarla al negarse a renudar las relaciones que ambos sostenían.

Notas de EL ENCANTO

LOS EMPLEADOS DE EL ENCANTO

La Sociedad de Empleados de El Encanto celebra en esta fecha el cuarto aniversario de su fundación. El domicilio social del Seyca será hoy, pues, escenario de una grata e inolvidable fiesta.

Entre las plausibles iniciativas recientes de la Directiva, figura la publicación del periódico oficial de la sociedad, «El Seycano», cuyo primer número verá hoy la luz. «El Seycano» será no sólo el órgano oficial de la sociedad, sino también un fino instrumento de cultura, de capacitación comercial y de orientación general.

HOY EN LA HISPANOCUBANA

Hoy a las 10 a. m. tendrá lugar en el Radiarium de la estación CMC Prado 107, la anunciada conferencia de la Institución Hispanocubana de Cultura titulada «Mujeres de Martí» por Gonzalo de Quesada y Miranda. Nena Acevedo ilustrará la conferencia recitando poesías de Martí.

El Encanto

LAS MERCANCIAS QUE SE ENVIEN A NICARAGUA HAN DE LLENAR LOS REQUISITOS

El señor Guillermo Arguedas, Cónsul General de la República de Nicaragua, nos envía una atenta comunicación, rogándonos hacer público que las mercancías salidas de Cuba con destino a esa República hermana, deben llenar el requisito restablecido por Decreto de su Gobierno, consistente en la previa autorización de pedido para el vise de las facturas por despacho de mercaderías.

En consecuencia, para poder visar los documentos de embarque, deberá tenerse presente copia del pedido, autorizado por el Consulado con sello y firma del Contralor de Cambio.

ISABEL ROCHE VIUDA DE CHATELOIN

Ayer recibió cristiana sepultura, la señora Isabel Roche, viuda de Chateloin, bondadosa dama, dotada de hermosas virtudes que disfrutó de simpatías y afectos bien ganados.

Su fallecimiento lleva el dolor a un hogar que ella santificó con su ejemplo y ejecutoria moral.

Llevan estas líneas un sentido mensaje de condolencia a sus hijos, hijos políticos y demás deudos.

Descanse en paz Isabel Roche, viuda de Chateloin.

Informe sobre la situación de los cubanos en Miami

El Consulado de Cuba en New York aclara algunos puntos, respondiendo a una circular

En respuesta a una comunicación-circular que envió la Secretaría de Estado a sus funcionarios en el Exterior, para que se le informase del trato dado en los países respectivos a los ciudadanos cubanos, se ha recibido un informe del Cónsul de Cuba en Key West, cuyos puntos importantes son los siguientes:

Primero: Los ciudadanos cubanos, para efectuar su entrada en los Estados Unidos no tienen necesidad de proveerse de pasaporte, pudiendo hacer su entrada cada vez que lo deseen, pero siempre en calidad de turista o visitante, sin poder dedicarse a trabajo o negocio alguno. A su arribo, por el Departamento de Inmigración se les pregunta el tiempo que han de permanecer en el país, autorizándoseles por regla general, por un período de seis meses, que puede ser prorrogado a otros seis meses, o un año, conforme a las razones que se aduzcan.

Segundo: Cuba no tiene señalada cuota inmigratoria en los Estados Unidos.

Tercero: A los ciudadanos cubanos no se les exige fianza para entrar al país, con excepción de casos especiales, en que lo estime oportuno el Departamento de Inmigración; ejemplo: ciudadanos cubanos que al viajar lo hagan acompañados de servidumbre; enfermos que visiten el país al objeto de someterse a tratamiento médico, en casos que se estimare como de enfermedades contagiosas. En este caso debe obtenerse una autorización previa de la oficina central, en Washington.

Cuarto: Para que un ciudadano cubano pueda efectuar su entrada en los Estados Unidos, y dedicarse a cualquier trabajo o negocio, es requisito indispensable obtener previamente, en Cuba, la residencia en Estados Unidos, que únicamente puede otorgarle la representación consular de ese país. A los residentes les está vedado dedicarse a trabajos que sean costeados por la ciudad, el Condado, el Estado, o la Federación. Tampoco disfrutan de auxilios al desempleo que mantiene el Gobierno Federal. (Ciudadanos cubanos que llevan más de treinta o cuarenta años en los Estados Unidos no han podido obtener ocupación, ni subsidios, habiendo optado muchos por tomar la ciudadanía de dicho país).

Quinto: En la ciudad de Key West existe el Hospital de Marina, que depende del Departamento de Marina de Guerra, donde solo en casos de ebmergencia tienen atención los civiles, sean ciudadanos americanos o extranjeros.

El coronel Guillermo Schweyer Hernández, rodeado de las autoridades civiles y militares de la provincia de Matanzas, durante el almuerzo mambí que se celebró en la villa de Pedro Betancourt con ocasión de la celebración de una concentración veteranista de la región.

En Pedro Betancourt se llevó a cabo una concentración de veteranos, que se desenvolvió con gran entusiasmo

En el local del Centro de Veteranos se ofreció un almuerzo mambí a los asistentes. Hermoso discurso de un libertador. Asistieron autoridades civiles y el Jefe Militar provincial

Un acto de verdadera trascendencia patriótica, tuvo efecto en la tarde del domingo, en la villa de Pedro Betancourt.

Una concentración de veteranos de la Guerra de Independencia, que integran el Consejo Territorial de la provincia de Matanzas, se reunieron bajo la presidencia del coronel Guillermo Schawyer Hernández, en la casa del veterano en dicha villa.

De las 19 delegaciones que componen el Consejo Territorial, asistieron 16.

El programa de Reafirmación Veteranista y de Renovación que propugnan los Consejos Territoriales de las provincias de Matanzas, Pinar del Río y Las Villas, fué expuesto en dicha concentración, mereciendo la aprobación de los presentes y haciéndose firme la idea de seguir la ruta trazada y luchar por los ideales que dicho programa encierra. Para ello se tomaron varios acuerdos y en fecha próxima se efectuarán en la ciudad de Matanzas y Pinar del Río, otras concentraciones análogas a la efectuada en Pedro Betancourt y que tan gran éxito alcanzó.

En el local del Centro de Veteranos donde se efectuó el «almuerzo mambí», se encontraban reunidos las siguientes personalidades:

El coronel Guillermo Schawyer Hernández, presidente del Consejo Territorial de la provincia de Matanzas; comandante Basilio Guerra Molina M. M., inspector Territorial del Regimiento 4, «Plácido»; y el capitán ayudante Ramón Alvarez Izquierdo M. M., los cuales ostentaban la representación del teniente coronel Manuel Benítez, Jefe del Regimiento 4, «Plácido». El Alcalde Municipal de Pedro Betancourt, señor Manuel Camaraza; capitán Angel García Azcuy M. M. Jefe del Escuadrón 29, de Unión de Reyes; teniente Angel Ortiz S. D. Jefe del Puesto Militar; teniente Domingo Cantón, Jefe de la Policía; señor Justo V. Jerez, en representación de la prensa capitalina; José Martínez Sosa, secretario del Consejo Territorial de los veteranos de Matanzas; y las representaciones de las delegaciones de veteranos de la provincia, todos pertenecientes al Ejército Libertador: capitán Anastasio Hernández Amador; capitán Rafael Mesa; capitán Ramón M. Mulares; capitán Bienvenido Peral; tenientes: Alberto Bernal, Pedro Calzadilla, Basilio Gutiérrez, sargentos: Liborio Castell; Soledad Hernández Oviedo; José Llorent; Víctor Ruiz; Soteo Piloto; Eufemio Almeral; Pastor Cárdenas; Hilario Prendes; Severiano Hernández; Toribio Cárdenas; Eduvijes Serrano; Marcelino Abreu; Arturo Pérez Febles; José M. Molinet; Atilano Cárdenas; y los cabos: Patricio Cárdenas; Teófilo Elizalde; Teodoro Morejón; Dionisio Díaz; Andrés Pedroso; Filomeno Soler; Julio López y Hermenergildo Castañeda.

También se encontraba presente una delegación compuesta de 30 miembros de hijos de veteranos.

Terminado el almuerzo, el capitán del Ejército Libertador, presidente de los veteranos de Pedro Betancourt, señor Anastasio Hernández, con breves palabras dió las gracias por la asistencia al acto, haciendo ver la satisfacción que sentía al ver reunidos a los viejos compañeros de armas.

Acto continuo el coronel Schawyer, pronunció las siguientes palabras:

Discurso del coronel Schawyer

Señor Jefe del Distrito de Matanzas.

Señores presidentes de las delegaciones del Consejo Territorial de Matanzas, amigos y compañeros:

He tratado de reunirlos a todos ustedes en este ágape fraternal donde os veo con el cariño del compañero que no ha dejado detrás jamás, los lazos que nos ataron simbólicamente bajo la bandera de la estrella solitaria, en la manigua redentora, y con ello, solidificar cerrando una vez más nuestras filas para laborar por el futuro de la República, aún con más entusiasmo, aún con más fervor que en el ayer plano de heroismo, desinterés y valor, porque ahora más que nunca también la Patria necesita de nuestros esfuerzos, y los que nos han de suceder, nuestros hijos, los hijos de los veteranos, han menester de nuestro concurso por la fuerza moral que ello implica y por la experiencia, luz que enseña quemando, necesaria al hombre joven.

Nos honra con su presencia la representación del coronel Manuel Benítez, Jefe del Distrito Militar de esta provincia, que por causas del servicio, no lo hace personalmente, lo cual siento grandemente.

A sus méritos personales, a todo su prestigio como militar y ciudadano hay que agregar el de ser hijo de una figura de la Revolución Emancipadora, de nuestro compañero coronel Manuel Benítez, ostentando también la representación del coronel Fulgencio Batista y Zaldívar, Jefe del Ejército Constitucional, hijo también de un veterano, y que es nuestro mejor amigo, el más espleldido, consecuente y generoso que tienen hoy nuestros compañeros, los veteranos de la Independencia.

He esbozado en términos generales cual es mi conducta y mi línea a seguir de una manera diáfana y con la honradez y valor que han impulsado siempre mis determinaciones, porque, permitirme que hable de mí también en este momento, quien como yo, jamás ha hecho granjerías ni ha lucrado con el peculado y la concupiscencia, no puede seguir otra línea que la de la justicia, la honradez administrativa y el amor a la patria que es la línea que indudablemente y pese a la campaña insidiosa de sus detractores, sigue lleno de fervor patriótico el hijo de un veterano de la Revolución Emancipadora, el Coronel Batista.

Ahora bien, quiero decirles a ustedes que desde el punto de vista egoísta en beneficio de los libertadores lo que no hubimos de lograr nunca por los que podían, con los veteranos que vivieron en las alturas olvidados de los humildes, pero con tantos méritos como ellos, por lo que significa el sacrificio por la Patria, hemos logrado del Coronel Batista que cumple lo que promete, el hogar de veteranos en Rancho Boyeros, con capacidad para 250 veteranos, a la que se trasladaron los que estaban en la Purísima, en condiciones pésimamente albergados; se está construyendo en Santiago de Cuba, otro hogar para los veteranos y además de su peculio particular acaba de regalar a los veteranos de Gibara, una casa para albergue de los mismos.

En visita reciente que hube de hacerle, me ofreció construir ahora el «Hogar del Veterano» en Matanzas, cosa que será una realidad pues hay que tener en cuenta que el Coronel Batista no es un politicastro, es un líder social, y su misión histórica se cumplirá para salud de la Patria y beneficio de todos los cubanos, y no habían de ser relegados los fundadores de la Patria.

No quiero ser extenso, terminaré pidiéndoles se agrupen, formando un fuerte haz, formando líneas cerradas, codo con codo los buenos, los que queremos una patria donde solo exista un Imperio, el de la Libertad y la Justicia y así me tendrán siempre al lado de ustedes, defendiendo los intereses de los veteranos humildes, en la seguridad de que el beneficio ha de ser para aquellos que luchen con fe y honradez, dentro de este programa.

Y para terminar quiera darles las gracias a todos los que han concurrido a este acto, que más que un pequeño almuerzo mambí, resulta un acto de confirmación y confraternidad entre los veteranos que residen en esta provincia, a los que con el corazón abierto, muy sinceramente, repito doy las gracias con un fuerte abrazo de mi parte, como corresponde a los que han sido viejos amigos y camaradas, cuyo afecto y lealtad, ni las pasiones, ni los años, jamás podrán destruir o enturbiar.

He dicho.

Las palabras del Coronel Schewyer fueron ahogadas por una salva de aplausos.

El Capitán Ayudante Ramón Alvarez Izquierdo, leyó una carta del Coronel Benítez, Jefe del Regimiento 4, «Plácido», donde se excusaba por no poder asistir al grandioso acto y enviando a todos los veteranos de Matanzas su afecto y estimación y prometiendo su cooperación entusiasta.

Acto seguido a propuesta del Coronel Schewyer y con la aprobación de todos, se tomó el acuerdo de enviar telegramas al Honorable Señor Presidente de la República doctor Laredo Bru y al Jefe del Ejército Constitucional, Coronel Fulgencio Batista y Zaldívar.

Iniciaron las obras de la carretera de Vegas a San Nicolás, que desde hace 20 años venían solicitándose

El Casino de Santa Fe pide una prórroga para las mejoras y reformas que tiene proyectadas. Nuevos caminos se están abriendo en el Bosque de la Habana, aunque con lentitud

Se ha informado en Obras Públicas que han comenzado los trabajos de reconstrucción de la carretera de Vegas a San Nicolás, por la que venían interesándose las fuerzas vivas de esa zona, única del Distrito de la Habana que permanecía sin más para traer al mercado sus productos. Con un pequeño crédito dieron comienzo a las obras, de las cuales vino preocupándose el Jefe del Distrito y el Secretario del Ramo.

El Casino de Santa Fe gestiona distintas mejoras

El Casino de Santa Fe, ha solicitado de Obras Públicas se conceda una prórroga para efectuar distintas obras de mejoras y reformas en el mismo. Se ha pasado la solicitud a estudio de la Dirección General.

Nuevos caminos en el «Bosque de la Habana»

La Dirección técnica del Bosque de la Habana, deseosa de acrecentar los atractivos del mismo para los visitantes, ha trazado nuevos caminos en el interior del vasto perímetro que tiene el Bosque, los que se están abriendo lentamente, debido a la escacez de créditos. A pesar de ello no cesan las actividades para presentarlo cada día con nuevos motivos y agradables detalles, que van transformándolo y mejorando el tránsito.

La restauración de los edificios del Estado

Cumpliendo las instrucciones de la Superioridad, los jefes de distritos y divisiones locales están cursando informes a la Secretaría de todos los edificios del Estado enclavados en sus jefaturas, que están necesitados de reparaciones y mejoras para el servicio a que están destinados.

Por los informes citados se conoce el estado de muchos que no han sido nunca objeto de reparaciones, por no disponer el Negociado de Construcciones Civiles y Militares de O. Públicas consignación, presupuestal para esas atenciones.

Crea un problema el alza de precio del carbón de piedra

Un problema más afronta la Secretaría de Obras Públicas por el alza del precio del carbón de piedra. La asignación para este artículo reducida en presupuestos anteriores hace imposible que alcance para abonar el consumo del año fiscal. Dos o tres meses antes de finalizar el año ya se halla agotado el presupuesto pese a todas las economías, porque los servicios de las plantas de Casa Blanca, el Vertedero y otras, aumenta cada año, y esas adiciones contribuyen a la aminoración del abasto. La tonelada de carbón, según anunció la casa que lo suministra, de $8.25, se elevará a $10.50. La consignación es de $43,000.00 para carbón, estopa, piezas de repuesto, aceites lubricantes, reparaciones etc. Esa cantidad resulta insuficiente para abonar las dieciocho y media toneladas que consumen diariamente las plantas.

La entrega del balneario de San Diego de los Baños

Cumpliendo instruciones del Presidente de la República, se ha dispuesto lo conducente a la entrega del barneario de San Diego de los Baños a la Corporación de Asistencia Pública.

Sólo concurrió un postor

A la subasta convocada por la Jefatura de la Ciudad para el arrendamiento de un remolcador que conduzca las chalanas que cargan la basura para su arrojo al más, sólo concurrió un postor. Fué éste el señor Emilio Navarro, que actualmente presta dicho servicio.

CONCIERTO EN EL ANFITEATRO

La Banda de Música de la División Central de la Policía Nacional, que dirige el primer teniente Vicente Braga, ejecutará esta noche, de 8 a 10, en el Anfiteatro Nacional, el siguiente programa:

1.—Himno Invasor.
2.—Obertura «Martí», Capitán L. Casas.
3.—Mosaico cubano C. O. C. O., Tte. F. Rojas.
4.—Danzón «El Cadete Constitucional», Rubalcaba.
5.—Conjunto de corridos «Caprichito», Tte. Vicente Braga.
6.—Capricho cómico «Huelga de Músicos', Fahrbach.
7.—Mosaico cubano «El Plan Trienal», Tte. Rojas.
8.—Danzón «Almendra», A. Valdés.
9.—«La Conga de Jaruco», M. y Vázquez.
10.—Célebre rumba «Cachita», R. Hernández.
11.—Himno Nacional Cubano, P. Figueredo.

TRASLADOS EN LA POLICIA

Por orden del coronel José E. Pedraza, Jefe de la División Central de la Policía Nacional, se han dispuesto los siguientes traslados en dicho Cuerpo: primer teniente Ernesto Pérez Chávez, de la Plana Mayor al Servicio de Tránsito; Juan A. P. Camejo Acosta, del Servicio de Tránsito a la Plana Mayor, continuando como Ayudante del Secretario de Defensa Nacional, y Vidal López Cubas, de la Plana Mayor a la Duodécima Estación

QUEDO CONCLUSO PARA FALLO EL JUICIO EFECTUADO CONTRA EL EX COMANDANTE A. REXACH

El defensor, a la terminación de su informe, mantuvo la procedencia de su tesis de absolución por legítima defensa. La sentencia deberá conocerse a partir del próximo sábado

Cerca de las doce de la mañana de ayer, quedó concluso para fallo, en la Sala Primera de lo Criminal de la Audiencia, el juicio de la causa seguida al ex-comandante Antonio Rexach, por el homicidio imperfecto de Bernardo Manduley; y terminó con la tercera parte del informe del defensor, doctor José Agustín Martínez, que había comenzado el pasado viernes a desarrollar su tesis de absolución por causa de justificación, o sea por legítima defensa subjetiva.

La sentencia de este proceso no podrá conocerse antes del próximo sábado, ya que, como es sabido, durante la presente semana, hay dos días festivos, que son el de hoy y el de pasado mañana, jueves. Refirámonos ahora al informe del defensor.

Comenzó el doctor Martínez esta última parte haciendo resaltar, frente a la personalidad del acusado Rexach, la personalidad de su acusador Manduley. Dijo que Manduley había sido ejecutoriamente condenado dos veces, una por asesinato, a la pena de muerte, sanción que le había sido conmutada por la de cadena perpetua y amnistiado más tarde; y otra vez por delito de lesiones graves a seis años de prisión correccional, de cuya condena había sido indultado. Hizo resaltar que Manduley, hombre de carácter violento, había amenazado de muerte reiteradas veces a Rexach, con el fin de intimidarlo con algún propósito ulterior. Recordó que Manduley había ido a buscar a Rexach para atacarlo, armado de un revólver, el día anterior a los hechos, no produciéndose ese día el ataque por no encontrarse en su morada el señor Rexach. Se refirió, finalmente, a la conducta de Manduley ante la Sala, a sus faltas de respeto al tribunal a sus insultos al mismo Rexach y a su esposa, todo lo cual evidencia, a juicio del defensor, el carácter violento y agresivo del acusador, corroborado este extremo por los informes de los agentes de la Policía Gumersindo Sáez, cabo Rey Merodio e inspector Moisés Valdés.

Entró después, el doctor Martínez, en el problema de derecho pronunciando una verdadera conferencia sobre la causa de justificación invocada por la defensa, o sea la legítima defensa subjetiva. Tras de explicar la transformación de la forma objetiva de la defensa, material y grosera, a la forma subjetiva moderna, alegó las sentencias dictadas por el Tribunal Supremo de Cuba en esta materia, citando cinco de ellas conformes a la tesis que mantiene.

Terminó solicitando se dictara sentencia absolutoria, que prestigiará la magistratura cubana, colocada siempre por encima de todos los problemas, como la suprema garantía de los ciudadanos todos.

Al terminar el doctor Martínez fué felicitado por gran parte del público que llenaba la Sala y entre la cual pudimos advertir la presencia de no pocos abogados y jueces.

No se iluminará el Capitolio Nacional en el día de hoy

Se tomó ese acuerdo con motivo del fallecimiento del Senador Carlos Font

No se iluminará hoy el Capitolio Nacional, como en años anteriores, con motivo de la festividad patriótica del diez de Octubre.

El Congreso de la República guarda luto por la muerte del senador Carlos J. Font, de la representación villaclareña en la Alta Cámara, ocurrido el sábado en Nueva York

Sus restos llegarán a la Habana precisamente en el día de mañana a las ocho y media de la mañana, por los muelles del Arsenal en el vapor Florida y recibirán sepultura, en horas de la tarde a las cuatro en el Cementerio de Colón.

Ayer mismo el Senado de la República envió una comunicación al Tribunal Superior Electoral dando cuenta de la vacante que se ha producido a fin de que se convoque para cubrir ese cargo en los proximos comicios.

El senador Carlos J. Font y Béquer debía ser senador por un periodo largo es decir, por ocho años.

Será trasladado a su residencia

De los muelles del Arsenal, o sea de la P. an O. las restos serán llevados a la residencia de la familia Font en la calle G número 404 entre 17 y 19 en el Vedado.

Vienen acompañando el cadáver la viuda del senador Font, la distinguida señora Ana Fonte de Font, el senador Guillermo Alonso Pujol, ex presidente del Congreso de la República, y su distinguida esposa.

Concurrirán a los muelles a recibir a la fúnebre comitiva el representante a la Cámara Fernando Boluffer Bequer, hermano del senador fallecido, el Presidente del Congreso p. s. r., doctor Rafael O. Pedraza—ya que el senador Santiago Verdeja se encuentra en el extranjero— y numerosos senadores y representantes.

Los familiares del senador desaparecido se interesaron porque fuera tendido en su residencia.

Para el sepelio ha invitado la Mesa del Senado, que integran los senadores Pedraza, Albanés, Casabuena y Gutiérrez, al Cuerpo Diplomático y consular, a las autoridades y al pueblo en general.

Suspendida la sesión de mañana

La sesión ordinaria de mañana, miércoles el día de la inhumación será suspendida en la Alta Cámara.

Desde el día de la muerte del senador Carlos J. Font Bequer la bandera del Capitolio se encuentra a media asta.

En la sesión ordinaria de ayer en el Senado, que no se pudo celebrar por falta de quorum el escaño del referido senador apareció con un crespón de luto que llevará durante nueve días.

Algunos detalles de su última actuación política

El senador Carlos J. Font Béquer, figura distinguida del foro y de la política villaclareña ingresó en el Senado de la República en abril de 1936 como miembro del Partido Acción Republicana.

Su voto facilitó la elección del senador Arturo Illas como presidente del Congreso y poco después —tras de haber puesto su acta a la disposición del Senado—el doctor Font ingresó en el Conjunto Nacional Democrático en cuyas filas actuó brillantemente en la reorganización última de los partidos políticos.

LA SOCIEDAD PROGRESO DE GUANABACOA OFRECE MAÑANA 11, UNA VELADA

Los señores Miguel de J. Machado y Miguel A. Brullád, miembros prominentes de la sociedad «Progreso», recreo, nos envía atenta comunicación de Guanabacoa, centro cultural y de participándonos que el día 11 del corriente, a las 8.30 de la noche, en el local social, sito en Máximo Gómez número 13, en la vecina villa, ofrecerán una velada para conmemorar el 31 aniversario del fallecimiento de Enrique Medina Arango, patriota, orador y periodista, y el décimo segundo aniversario de la desaparición de Luis Padilla, patriota, poeta y literato.

Dicha velada consistirá de un recital poético en que se ofrecerán composiciones del malogrado bardo Luis Padilla. Habrá dos discursos, a cargo del doctor Salvador García Agüero y del profesor Miguel A. Mendieta.

Devolución de expedientes

La Secretaría de Justicia, respondiendo a lo solicitado por la de Hacienda, ha devuelto todos los expedientes de recursos que se hallaban en la misma, sin que los recurrentes hayan consignado a depósito su importe, como señala la ley.

DILIGENCIO LA POLICIA 16,801 ASUNTOS EN EL MES DE SEPTIEMBRE

El sargento Manuel Estévez, Jefe de la Oficina de Diligenciamientos de Apremios del Ayuntamiento, ha rendido un informe al coronel Jose E. Pedraza, Jefe de la División Central de la Policía Nacional, dándole cuenta que por los agentes a sus órdenes, durante el pasado mes de septiembre se despacharon los siguientes expedientes:

Embargos 593, notificaciones de Industria y Comercio 2,314, modelo 12: 1,113, licencias entregadas 101, patente de alcoholes 47, patente semestral 83, Sección de Impuesto 115, Neg. de Subsidio Industrial 3, bienes embargados 190, Impuesto Territorial 2,537, clausuras 387, denuncias por carecer de licencias 28, y 1 multa, que hacen un total de 8,160.

Del Acueducto de Albear: 1,974 embargos, notificaciones de apremios 13,079, y recibos embargados 1,748, que hacen un total de 16,801, más $193.00 que recaudó por recibos de alquileres embargados.

VEHICULOS CIRCULADOS

Por transitar con exceso de velocidad fueron circulados por la policía, los vehículos siguientes:

Primera Estación: ómnibus 1,417.
Segunda Estación: 20,540.
Séptima Estación: ómnibus 226; autos 19,951, 9,715 y 7,293.
Octava Estación: 31,308.
Décimacuarta Estación: ómnibus 6.

Rifa autorizada

Ha sido autorizada la asociación Unión Fraternal de Jaruco, para celebrar una rifa de carácter benéfico, cuyo producto destinará a la creación de una biblioteca pública.

Resueltos varios problemas entre obreros y patronos

Disponen la disolución de una organización patronal de zapateros en Ma...

El director general del Trabajo ha resuelto dos reclamaciones presentadas por el Sindicato de Estibadores y Jornaleros de la Bahía de La Habana, sobre cumplimiento por el contratista señor Félix Delgado del artículo 57, del decreto 796, referente a respetar el derecho de los trabajadores que trabajan en la entidad Central de Carlos Arnoldson, y en la misma forma que el contratista señor Angel Naya, que hace carga de los vapores de la «Holland America Line».

La Secretaría del Trabajo disuelve una organización patronal

El subsecretario del Trabajo ha declarado disuelta la organización patronal denominada Sindicato de Fabricantes de Calzado, de Marianao. Ordena la cancelación de la inscripción en los libros correspondientes a cargo de la sección de Organizaciones Profesionales, de la Secretaría del Trabajo y de la Oficina Provincial de Matanzas.

Reclamaciones sin lugar

Han sido declaradas sin lugar reclamaciones establecidas por los señores José Santos Ariosa, del Sindicato de Jornaleros de la Habana, Caibarién, y de Alfredo Hernández contra el Sindicato de Obreros de la Industria Henequenera de Cuba.

Organización disuelta

La Secretaría del Trabajo ha declarado nulo y sin valor el acuerdo adoptado por la organización «Sindicato de Cosedores de Sacos, Almacenes de Muelles de los Almacenes de Nuevitas, Tarafa y Pastelera» en consecuencia, dado de baja a los afiliados de esa organización como socios de la misma.

SE CONSTITUYE LA ASOCIACION NACIONAL DE EMPLEADOS DE ADUANAS

El Sr. Felipe Advíncula participa en atenta comunicación ha quedado constituída la Asociación Nacional de Empleados de Aduanas de Cuba, de la cual el señor Advíncula es el Presidente.

Se nos ruega hacer público a todos los interesados en pertenecer a esta Asociación, especialmente empleados de las Aduanas del territorio nacional, puedan dirigirse personalmente por el Paseo del Prado 214, donde la Asociación de Empleados comunicaciones.

Ambas asociaciones ofrecerán dentro de poco un radio-meeting con objeto de llevar conjuntamente puntos de vista sobre el nombramiento de los empleados que ante la Asamblea Constituyente son: Carrera administrativa, teléfon e inamovilidad.

HOSPITAL DE LA POLICIA

En el Hospital de la Policía Nacional, que dirige el comandante médico Dr. Eduardo García Pepita, M. P., están de guardia el día de hoy los doctores Rodríguez Santana, Conrado González Nieto, Víctor Sardiñas, auxiliados por los enfermeros Pablo Hernández y la señorita Adelaida Sánchez.

Fueron dados de alta en el día de ayer los vigilantes Pedro Pino, Francisco Correa, Augusto Gumersindo, Julián García y Horacio Hernández.

Fueron ingresados el teniente Mulayo Castillo, y los vigilantes Secio Cabrera, Francisco Oliva, Esteban Martínez, Juan Berges, Brito y Armando Orta.

10 de OCTUBRE.

Como signo de nuestra devoción por los valores y sentimientos nacionales que se exaltan en la gloriosa fecha de hoy, nos complacemos en reproducir las bellas palabras que el eminente historiador Dr. Emeterio S. Santovenia ha escrito para la vidriera de libros cubanos (editados por Trópico) con que "El Encanto" conmemora el 10 de Octubre:

"La presencia del 10 de octubre es cada año en Cuba un motivo de reflexión y una oportunidad para examinar la conducta propia en relación con los ideales cívicos proclamados en 1868. La "Editorial Trópico", fundada para dignificar el libro cubano y publicar toda la producción de Martí, contribuye con la demostración de lo que es el servicio de cultura que mantiene a la conmemoración de la histórica fecha, raíz de las instituciones democráticas de la República".

EMETERIO S. SANTOVENIA.

Todos los libros de la "Editorial Trópico" están a la venta en nuestra Sección de de Librería.

Planta Baja.

El Encanto

M.E.C.D. 2016

SECCION A

TELEFONOS:
Dirección M-2856
Jefe de Redacción M-1287
Sección de Sports M-7912

DIARIO DE LA MARINA

TELEFONOS:
Quejas M-7911
A. Clasificados. . M-7915

SECCION A

AÑO CVII — ACOGIDO A LA FRANQUICIA POSTAL — LA HABANA, MARTES, 10 DE OCTUBRE DE 1939 — EL PERIODICO MAS ANTIGUO DE CUBA — PAGINA TRECE

LAS HORAS HONDAS DE ESPAÑA

La beatitud de siempre.—Esta dama no piensa como yo... La lección ineludible.

Y termina esta dama preguntándome:

—Qué, no lo cree Vd. así...?

Yo le respondo que no.

Ella cree que está mal el que los curas de las parroquias rurales que por los habitantes con que cuenten no impliquen mucho trabajo, lleven una escuelita elemental, de preparación primaria, que ponga en relación a los chiquillos con los primeras nociones de las más necesarias disciplinas. Es lo que dispone ahora la España nacional en la enseñanza, para pro de los niños, de los curas, del Estado y del país...

Y la dama en cuestión vuelve a su tema:

—Y no cree Vd...?

—No, señora... Yo no creo que los curas tengan derecho a lamentarse de esto. Se le ocurrió a quien fuera... y está bien. La que tiene derecho a lamentarse de que a pesar de toda la tragedia de esta nuestra Apocalipsis no se les ocurriera el hacer esto a los mismos curas de hoy, es la España nacional, que ha dado tanta sangre por salvarlos...

Hay un gesto de asombro inconfundible, y hay al cabo otra pregunta:

—Así...?

Ni más ni menos...

—Así es...!

Ya no es hora de hurgar en el pasado, buscando acuciosamente responsabilidades dolorosas, concausas de la hecatombe en que se derrumbó nuestra nación. Es hora de decir que por desgracia, salvo las excepciones de costumbre, muy eficaces, muy santas, muy hermosas, muy sublimes, de la lección horrenda de los hechos, el clero aprendió muy poco. En la persecución llegó a las pruebas de mayor grandiosidad; ab-negación cristiana eficacísima; temple cristiano intensísimo; valor cristiano invencible, que ante el martirio más duro y ante el ensañamiento más salvaje, no se avino jamás a concesiones que mancharan su blasón. En el martirologio de la guerra, alcanzó saciedades infinitas la furia del victimario, y llegó a su total refinamiento la barbarie del verdugo; no por ello lograron, sin embargo, que se iniciase en el mártir la menor debilidad. Subieron a un gran número de miles los sacerdotes caídos bajo las perfecciones de tortura de los grandes sayones de las checas; les hubiera bastado una palabra para escapar a la muerte, y pará irse a juntar al puñadito de sacerdotes apóstatas que iban a predicar al extranjero las excelencias sublimes del «Catolicismo rojo», con la factura preparada ya, mientras la España roja se anegaba en marejadas de sangre, y levantaba el formidable incendio de una infinidad de cruces...

Les hubiera bastado una palabra:

—Seré vuestro...!

Nada más.

Pero hasta hoy no se sabe de uno solo que la hubiera pronunciado...

Dió mártires sin cuento la tragedia; dió también multitud de confesores... Pero pasó la crisis espantosa, y ya parece que tendió el olvido sobre sus causas más claras, más descorazonantes, más profundas, su niebla profundísima de siempre. Esta dama tan pía, que hoy se queja de que se recomienden a los curas las escuelitas humildes de los lugares recónditos, no significa un caso de excepción. Son muchas las damas pías que tienen sobre acuerdo tan fecundo, la misma opinión de escándalo... Almas de inasequible claridad...! Gentes de colosal beatitud...! Temperamentos de pureza angélica, que se andan santiguando por la calle con pudibundez limpísima, y que apenas conocen otro asunto de conversación corriente, que el que comienzan siempre de este modo:

—Ay, el mundo está perdido...!

Y ellas mismas señalan el por qué:

—Falta instrucción religiosa...!

Falta escuela cristiana... Y es verdad. Una de las grandes causas que llevaron a España a la hecatombe, precisamente fué ésta. Cuando al volver los curas a sus campos los vieron llenos de ruinas, —llenos de ruinas de Iglesia, llenos de ruinas de Escuela, llenos de ruinas de espíritu—, debieron advertir que en tales ruinas era absolutamente necesaria la intensificación de su labor. Todas se relacionan entre sí; la construcción, en las unas, significa también, en todo caso, la construcción en las otras. Lo han visto muchos, sin duda, que hoy siembran sin descanso sus esfuerzos, y son obreros, y apóstoles, y maestros, y discípulos, conocedores a fondo de los grandes deberes del instante, en la obra de extender la buena nueva de la cultura y la fe. Pero a los que aún a estas horas no han visto cosa ninguna, y han vuelto a su parroquia a decir Misa y a hundirse luego en el éxtasis, es de necesidad que los avise esta orden de la España Nacional...

C. CABAL.

La justicia social que hace la Falange en la Nueva España

Una nota del Secretario, Gral. Muñoz Grande hace esperar buen resultado

BURGOS, octubre. Especial. —Por el Secretario General de Falange, Española Tradicionalista y de las JONS General Muñoz Grande, se ha dado a la publicidad la siguiente nota:

«En Altorricon—Huesca—se ha dado el caso lamentable y vergonzoso de que un niño ha muerto de hambre. Así clara y concisamente, como corresponde a nuestro estilo, me lo denuncia el valiente camarada Juan Yeregui Corsini, médico del citado pueblo, que en los pasados días de guerra marchó al frente donde cayó herido; entonces y ahora ha cumplido con su deber.

Comprobado el hecho han sido inmediatamente destituídos el alcalde y el jefe de Falange Española Tradicionalista y de los JONS, sin perjuicio de las responsabilidades que les correspondan por el suceso que tan dura y justamente califica Yeregui.

Pero esto, camaradas, no se puede repetir; es preciso estar siempre de centinela en vigilia constante, acuciando con vuestros afanes a las jerarquías del Movimiento y autoridades del Estado para evitar la repetición del caso, acudiendo a esta Secretaría general, si no tenéis satisfacción de vuestros anhelos, en la seguridad de que, porque así lo quiere el Caudillo, se le pondrá remedio inmediatamente mientras se tramita el asunto. Antes de morir un español de hambre y, sobre todo un niño, cumplid todos con vuestro deber, que en semejante caso no puede ser otro que recoger al desvalido y en vuestro propio hogar repartir el pan que con vuestro trabajo ganasteis .Esto, que para vosotros, falangistas tradicionalistas, no es más que un acto de servicio, demostrará a los débiles, escépticos y pusilánimes la fuerza del Movimiento que, por saber sufrir y ser generoso, sabrá vencer en la lucha entablada contra el egoísmo humano.

Por Dios, por España y su Revolución Nacionalista.

SE HA ESTABLECIDO EN ESPAÑA EL INTERES LEGAL DE UN CUATRO POR CIENTO TANTO PARA LOS PRESTAMOS OFICIALES COMO PARA LOS PRIVADOS

DETENIDO EN BARCELONA UN INDIVIDUO CONOCIDO POR "EL CACO" QUE HA FIRMADO UN MILLAR DE PENAS DE MUERTE

Aprobado en Valencia un crédito de cerca de doce millones para hacer un mercado y una estación de guaguas

Los jefes provinciales de Falange Española Tradicionalista y de las JONS entregaron al gobernador civil de Murcia un millón de pesetas para que proporcione más trabajo

BARCELONA, octubre. (Especial). —La policía ha detenido a José Gallardo Escudio, alias «El Caco», acusado de haber firmado mil penas de muerte de simpatizadores de los nacionalistas en la prisión de San Elías en 1936.

Un millón de los jefes de Falange

MURCIA, octubre. (Especial.)—Los jefes provinciales de Falange Española Tradicionalista entregaron un millón de pesetas al Gobernador Civil para la creación de trabajo con destino a eliminar el desempleo.

El trofeo de tiro

SAN SEBASTIAN, octubre. (Especil).—El Vizconde de Cerro, de San Sebastián, ha ganado el trofeo de tiro y un premio de 7.000 pesetas.

Consistió el trofeo en una copa de plata.

Obras costosas en Valencia

VALENCIA, octubre. (Especial).—El Ayuntamiento ha aprobado un crédito de 11,819,000 pesetas para la construcción de un mercado y de una estación de guaguas.

Un empréstito en Zaragoza

ZARAGOZA, octubre. (Especial). —El Ayuntamiento ha recibido autorización del Ministerio de Hacienda para lanzar un empréstito de 7.000.000 de pesetas para obras en los distritos sub-urbanos y en la Plaza de las dos Catedrales.

Escuela de «Flechas del Aire»

SALAMANCA, octubre. (Especial). —El general Agustín Muñoz Grande, secretario general de Falange, ha aprobado el establecimiento de una escuela de «Flechas de Aire» en Salamanca para enseñar a los muchachos los principios fundamentales de la aeronáutica.

Obsequio a un periodista brasileño

MADRID, Octubre. (Especial).—La Asociación de la Prensa de Madrid ha dado un vino en honor de José Vicente Paya, director del periódico «Nueva España» de Río Janeiro.

Para España
"Marqués de Comillas"

Para el 3 del próximo mes saldrá del puerto de la Habana el vapor español «Marqués de Comillas».

Todas las mercancías que se separen durante el presente mes serán embarcadas en dicho vapor.

Podemos dar la grata noticia que sus familiares recibirán los paquetes el mismo mes de noviembre.

Haga pronto su compra y no lo deje para ULTIMA HORA, puesto que son muchos los paquetes que tenemos que mandar.

Admitimos paquetes también, para Palma de Mallorca y la Gran Canaria.

Bazar Inglés
GALIANO Y SAN MIGUEL

Dr. ROSATI
DENTISTA
O-Reilly 463 entre Villegas y Aguacate
Teléfono A-9422

SUSCRIBASE Y ANUNCIESE EN EL «DIARIO DE LA MARINA»

SE HAN ANUNCIADO LOS PLANES PARA LA FORMACION DE UNA COMPAÑIA ITALO-ESPAÑOLA PARA EFECTUAR EL COMERCIO DE AMBOS PAISES CON H. AMERICA

ROMA, octubre 9. (AP.)—Se ha sabido que el general Gonzalo Queipo de Llano, había sido llamado precipitadamente por el Gobierno español, a fin de que informase a los jefes militares de Burgos y de Madrid.

El general Queipo de Llano, que llegó a Italia hace varias semanas como Jefe de una Misión Militar, salió de esta capital el 22 de septiembre y debía regresar el 6 de este mes, pero todavía no ha llegado.

SE FORMARA UNA COMPAÑIA ITALO-ESPAÑOLA PARA EL COMERCIO CON LA AMERICA LATINA

GENOVA, octubre 9. (AP.)—Se han anunciado los planes de la formación de la Compañía Italo-Española para el comercio con la América Latina, a fin de promover las exportaciones italianas y españolas a la América del Sur, al mismo tiempo que concertar operaciones de trueque, entre España e Italia, por una parte, y los países americanos por la otra.

La Compañía tendrá un capital de 60.000.000 de liras y será financiada por la Banca del Lavoro de Roma, el Banco de España y el Banco del Río de la Plata.

CERCA DEL MANZANARES, DONDE ATRONABAN LOS RUIDOS DE GUERRA, SUENAN LAS CANCIONES DE TRABAJO

Se arreglan los taludes, se reconstruyen los puentes y se limpia el cauce de las inmundicias dejadas por los rojos. El heroismo de España hace sagradas las márgenes

MADRID, octubre. Especial). (Por Julio Romano).—Este río que sería grande para una aldea, resulta pequeño para Madrid. Carece de profundidad, como muchos talentos, y, por ser escaso de caudal, ha tenido tiempre mala literatura. Si no posee el Manzanares la grandeza del Tajo es porque no tiene afluentes, y ya se sabe lo difícil que es medrar sin ayuda. Como muchos desdichados, él se ha hecho solo el camino con tozudez. Es pequeño y escaso; es cierto, pero no le hace daño a nadie, ni se ensorberbece, ni se desborda, como otros ríos españoles. Cuando algún suicida ha querido desacreditarlo tirándose al cauce, el Manzanares, paternal, lo ha devuelto a la orilla, intacto. Este río podrá limpiarle la mancha a un traje, pero es incapaz de quitarle la vida a una persona.

Porque no tiene bolsas ni hondonadas peligrosas se ha hecho moía de él. Ningún talento de los que han paseado por sus orillas le ha dedicado un párrafo descriptivo. Todos le han atacado llamándole «aprendiz de río», «río de arena», «infeliz arroyuelo», y hasta los escritores extranjeros le han hecho objeto de pullas irónicas. Dumas, el autor de «Los tres mosqueteros», estando en Madrid en una corrida de toros, pidió un vaso de agua a un vendedor, y le devolvió la mitad del líquido diciéndole:

—Tirala al Manzanares, que buena falta le hace.

Ni siquiera el trabajo de las lavanderas ha hecho creer a las gentes en la utilidad del río. Al contrario, al colgar en sus lindes las ropas íntimas de mujer —medias, camisas, enaguas— han comprometido la reputación austera del Manzanares, pues según el adagio, el pecado está en la ropa. En los años de dominación comunista mermó también su prestigio ascético la horda (con sus orgías domingueras), que llenaba las lindes del río de montones de carne marxista puesta a secar.

.. ..

Pero la guerra ha dado al cauce del Manzanares un enorme prestigio. Sus aguas han reflejado, al pasar, las siluetas heroicas de esas valientes tropas de Franco, que convirtieron en argolla asfixiante de Madrid la cenefa líquida. El heroísmo y valor de esos hombres han hecho sagrados estos recintos, y cada árbol y cada piedra de sus orillas tiene ahora una fuerte evocación histórica. Todo lo hacé grande el sacrificio.

Pasada la lucha, en las lindes del Manzanares vuelven a oirse los ruidos de la paz. Se oye el canto del hortelano que recoge o riega sus verduras, el chapoteo de las lavanderas, que restriegan las ropas en las lajas; los martillazos de los hombres que reconstruyen las casitas fronterizas y el trajinar de las cuadrillas de obreros que reparan los puentes.

El reportero, que ha recorrido el río en una extensión de varios kilómetros, ha visto hasta pescadores de caña. (Algún lector sonreirá, no creyendo en la utilidad del trabajo de estos hombres; pero no se puede negar que el pescador de caña del Manzanares es un hombre fundamentalmente optimista, y el optimismo es una fuerza).

Desde el puente de Toledo al de Segovia hay grandes manchas verdes. Son huertos de lechuzas, repollos, escarolas, acelgas y berzas. Un campesino que hurga la tierra con un escardillo nos dice que el Manzanares da muchos carros de verdura a Madrid y que sus verduras, cocidas, son excelentes. «Tan buenas —agrega el buen hombre— como las de la vega famosa de Aranjuez.»

Metidos en el río, junto a una presa, trabajan unos obreros. Pregunto:

—¿Qué obras son éstas?

—Son los trabajos de defensa para las obras de encauzamiento y canalización del Manzanares.

—¿Cuántos hombres trabajan?

—Ochenta —me responde el encargado, Joaquín García. Y añade:

—Pronto, en cuanto recibamos dinero, aumentaremos doscientos hombres más.

Frente al puente de Rey una brigada de obreros se dedica al arreglo de los taludes, y en medio del río hay muchos ocupados en su limpieza. El caudal aquí es diáfano.

En el puente de Segovia, volado por los rojos para impedir el paso de las tropas nacionales, se trabaja afanosamente. También se reconstruye el Grupo escolar de Tirso de Molina, y hay muchos hombres empleados en tapar trincheras en el Puente de los Franceses.

.. ..

Nos acercamos a una lavandera cuya cara, de color ladrillo, está cubierta por ancho sombrero. Es una hembra de fuerte musculatura, que retuerce la ropa lavada con tanto coraje, que inconscientemente se lleva uno las manos a la garganta. Y es que la mugre es pegajosa como un pelmazo.

—¿Lleva usted muchos años de lavandera en el Manzanares?

—Muchos, sí, aunque todavía no soy vieja —nos retrueca, dándonos una lección de cortesía.

—¿Es trabajoso el oficio?...

—Sí, señor; sí. Hay que menear la cintura más que una bailarina. Y luego las manos, que se deshacen. Habría que llevarlas todos los días a una manicura.

—¿Cuánto lleva usted por lavar una sábana?

—Dos reales.

—¿Y por una camisa?

—Treinta céntimos.

—¿Qué es lo más difícil de lavar?

—Los trajes de mecánico.

—¿Quita mucho trabajo el lavado mecánico?

—Alguno, sí. Pero «al Manzanares» lo que más le ha perjudicado es el lavado en las casas.

—¿Hay muchas lavanderas en el río?

—Ahora, pocas. Antes de la guerra veníamos más de trescientas; pero cuando empezó el rollo nos fuimos a otra parte. Y mientras duró la guerra, como el ver un cacho de jabón era más difícil que coger aquí un pez, pues hubo que dedicarse a otra cosa.

Y añade con sorna:

—¿Le queda a usted alguna otra pregunta? Por mí no lo deje.

Y golpea con fuerza la ropa, la estruja, metiéndola a puñados en al agua jabonosa. Y arguye, suspirando:

—Siempre en el agua. Esto no lo aguanta ni una pescadilla

Saltando por los hoyos de las trincheras llegamos al puente del Generalísimo. Miramos con emoción estos lugares, donde tantos actos de heroísmo y de valor se han desarrollado. Aquí está el puente, contra cuya perfecta construcción nada pudo el fuego —casi a boca de jarro— de la fusilería y la artillería rojas. La bestia marxista se rompió aquí muchas veces sus garras venenosas. ¡Qué pequeño es este puente y qué grande lo ha hecho el heroísmo de los soldados de Franco! Ellos, como las aguas del río, no volvieron nunca para atrás.

El maravilloso espíritu de España se puso bien de manifiesto en el servicio eficaz de los ferrocarriles

Con operarios improvisados, sacados en su mayoría de las faenas agrícolas, se consiguió hacer en un mes trabajos que antes requerían seis, a pesar de usar material de desecho

MADRID, octubre. Especial. Por Morales Darias.

La animación y movimiento que se advierte a diario en ese despacho central de los Ferrocarriles, emplazado ahora en lugar estratégico de la calle de Alcalá, nos sugiere el tema de esta información: los transportes por vía férrea.

Y si es frecuente decir que la calidad de las cosas se juzga en principio por los signos exteriores, está en lo posible que la gente, considerando únicamente esa magnífica instalación dedicada a la venta de billetes, suponga que nuestras Compañías hayan adquirido ya el pleno rendimiento de su servicio. ¿Cómo antes? No. Por mucho que sea nuestro optimismo, el restablecer en cinco meses escasos una normalidad afectada por cerca de tres años de guerra y en función tan vital como esta de los transportes por camino de hierro, sería algo de milagro. Pero descartado, éste, sólo atribuible a la mano de Dios, es lo cierto que en este corto plazo, desde que la guerra fué cancelada, es tanto y de tal calidad lo que se ha hecho, que bien merece la divulgación. Y también que se conozca, aunque sólo sea a grandes trazos, los imponderables servicios que ha prestado el ferrocarril a lo largo de la pasada campaña. Que se conozca aquí, en Madrid, precisamente, clausurado herméticamente en esos fatídicos treinta y dos meses de padecimiento y de tortura, y, en consecuencia, al margen de todas las actividades generadoras de nuestra victoria.

Iniciemos nuestro reportaje por la Compañía del Oeste—antes Madrid-Cáceres-Portugal—, la más modesta de las tres grandes empresas que explotan las líneas ferroviarias españolas, y que, por azares del destino de la guerra, fué la única que desde mediado de agosto de 1936, mantuvo en servicio todo su perfil de vía, con la mínima excepción de un kilómetro, comprendido entre Manzanares y Madrid.

El 19 de julio de 1936 las organizaciones marxistas y anarquistas declararon en la zona de Salamanca la huelga general revolucionaria. Resuelta la situación a favor de los libertadores de España el mismo día 20, se organizó el primer tren que cubrió el trayecto entre Salamanca y Medina del Campo, reanudándose los días 22 y 23 el servicio a Plasencia-Empalme y a Astorga, y el día 24 a Cáceres. Los servicios que se prestaron entonces fueron aquellos que las necesidades de la campaña requerían, todos ellos con máquinas exploradoras y con las debidas precauciones. Hasta el 16 de agosto de 1936 en que, gracias al maravilloso avance, se unieron los dos Ejércitos, el del Norte con el del Sur y a seguida ocurrió lo mismo con las redes ferroviarias. Desde ese momento la arteria vital de España, tanto de tipo comercial como militar, quedó constituída por las líneas Sevilla-Mérida- Cáceres-Salamanca y en fusión eventual las Compañías de M. Z. A. y Oeste.

Para darse cuenta del formidable esfuerzo realizado por esta Compañía precisase considerar lo siguiente:

Disponía de una capacidad de tráfico limitadísima. Su perfil de vía es de los más accidentados de España El sistema de señales de sus estaciones era incompleto. Tenían, en general, pocas vías, cortas algunas de las de cruces y distanciadas en exceso. La dotación de locomotoras de los depósitos de Salamanca y Arroyo de Malpartida era sólo la necesaria para cinco o seis circulaciones en tracción simple en cada sentido, número, que quedó reducido, porque la organización ferroviaria del Frente Popular de Madrid retiró hacia la capital las máquinas que se encontraban en la línea principal desde Plasencia-Empalme , y, finalmente, tanto el personal de explotación como el de los otros servicios, en general habituado y situado para escaso movimiento, se vió reducido por las bajas voluntarias y las motivadas por la necesaria depuración, debido a actuaciones sindicales revolucionarias.

Pues bien: todas estas dificultades, que en tiempos normales se hubiesen considerado insuperables, fueron vencidas por el resto del personal adherido a nuestra causa con el máximo fervor y devoción, tomando como norma el adoptar y realizar medidas que engendrarán mejora inmediata del servicio. Es clara demostración de lo apuntado una sola expresión; En Plasencia-Empalme, nudo de la arteria Norte-Sur y por el que normalmente circulaban en las dos direcciones catorce trenes, ha habido día en que ha jugado ¡más de un centenar! En la estación de Salamanca, en el primer año de guerra, hubo jornada en que los trenes se sucedían cada catorce minutos.

Es asimismo interesante saber, para mejor calibrar el esfuerzo de estos abnegados servidores de España la enorme dificultad que representaba la ausencia de material de reparación. Se agotó el último tornillo, sin palastro, sin viguetas...Hasta la toma de Bilbao aquello fué un verdadero calvario. Se acudió al material de desecho, llegándose incluso a poner en servicio la máquina número 1 de la Compañía que hacía varios años se hallaba arrinconada en el depósito de Arroyo de Malpartida. Y también las números 3, 4, 5 y 7, asimismo con sólo el esqueleto.

En cuanto a la falta de personal, el esfuerzo no fué menos meritorio. Se admitió un número superior a dos mil. Todos ellos peones del campo, sin el mínimo conocimiento de mecánica. Sobre la marcha, haciendo la guerra y aprendiendo, salieron consumados montadores, ajustadores y caldereros. Trabajo de diez horas, intenso, sin desmayos ni valaciones, ofrecía magnífico rendimiento. Reparaciones que antes empleaban cuatro meses con personal práctico y especializado, no llegaban a uno con gente en período de enseñanza. ¡Qué insospechadas posibilidades las del esfuerzo humano! Claro es que aquel personal—engendro marxista—hacía que hacía para justificar el jornal, y éste suplía su falta de práctica con el fervor patriótico, tenso y vibrante en todas las actividades de la guerra. Ya lo dijo el filósofo: «El hombre es producto del ambiente que le rodea».

Más entre las obras acometidas y resueltas por la Compañía del Oeste ofrece particular relieve el puente construído sobre el río Jerte, que se cruza en el kilómetro 19 de la línea de Plasencia a Astorga. Existía un puente metálico que no permitía el paso de grandes locomotoras modernas, dificultando grandemente el intenso tráfico producido por la campaña, y se sintió la imperiosa necesidad de sustituirlo. Manos a la obra. Se comenzó el estudio por los ingenieros, y simultáneamente las gestiones por parte de la Jefatura Militar de Ferrocarriles, que con tan inteligente competencia dirige el teniente coronel de Ingenieros señor Rivero de Aguilar. Y, en efecto, en sólo ¡sesenta y cuatro días! de trabajo efectivo quedó tan importante obra en servicio. Con la particularidad de que el contrato con la Empresa constructora fijaba un plazo de seis meses. Repetimos: la actividad, pericia y patriotismo de sus directores vencieron todas las dificultades que la escasez de materiales y la guerra oponían, y el puente se levantó en la tercera parte del tiempo señalado.

Y vamos ahora a lo actual. Dado que esta Compañía—salvo la estación de Madrid—nunca estuvo en poder de los rojos, todas las fases de su explotación estuvieron a salvo del virus destructor que caracteriza la etapa marxista. Así, con el trabajo sostenido y constante de estos seis meses se ha conseguido la absoluta normalidad del tráfico. Los trenes circulaban regularmente La estación de Madrid, con todas sus dependencias, funciona al día. Los desgastes del material están compensados. . . hasta se tiene a punto de ponerse en servicio la línea de Portugal. Esto es: Madrid-Valencia de Alcántara. La orden de la autoridad competente y en dos días el tren a la frontera.

Y lo más consolador es que la explotación de esta Compañía que antes del Movimiento era una verdadera ruina, ofrece ahora tales perspectivas de resurgimiento que sus dirigentes aseguran formalmente que antes de dos años, no sólo compensará el déficit sino que trabajará con efectivo rendimiento.

¡Fase, una más, de las desconcertantes paradojas que engendran las guerras y grandes conmociones sociales!

DODGE 1940
LOS KILOMETROS EN Dodge CUESTAN MENOS

DR. MANUEL VILLAVERDE
DE LAS UNIVERSIDADES DE MADRID Y DE LA HABANA
Médico de la Clínica del Profesor Gregorio Marañón, de Madrid. Medicina General, Secreciones Internas.—Consulta previo turno.
TELEFONO F-3532.—CALLE 17, NUMERO 11, VEDADO.

Por un decreto se ha dispuesto que, en lo sucesivo, el Gobierno español pagará sólo el 4 por 100 de interés

El periódico lisboeta «La Voz» regaló a Madrid un altar con la imagen de Santa Isabel Reina de Portugal.—Aranda regaló 25 toneladas de cemento para reconstruir un templo

MADRID, octubre 9. (AP.)—El gobierno español ha indicado hoy que en lo sucesivo no pagará más del cuatro por ciento de interés por el dinero que recibió a préstamo o que reciba en lo futuro.

El departamento de Hacienda anunció la conoversión en una emisión del cuatro por ciento doce emisiones de bonos que han estado pagando del 4.1-2 al 6 por ciento de interés anual.

Los banqueros estiman que el total de esas emisiones, por amortizar, es de 6.400 millones de pesetas.

Los tenedores de bonos que no quieran aceptar la conversión pueden percibir el importe de sus obligaciones a la par, pero el gobierno espera que serán muy pequeñas las cantidades de bonos que se rediman a metálico.

El decreto de la conoversión apareció simultáneamente con otro en el cual se establece el interés legal del cuatro por ciento tanto para los préstamos oficiales como privados en comparación con el cine por ciento que era el normal en España desde 1899.

Por el momento, no habrá canje del antiguo papel por el nuevo, según ha manifestado el ministro de Hacienda José Larraz López, debido a «las dificultades derivadas del presente conflicto internacional y al exceso de trabajo en Hacienda.

Pero a los tenedores de bonos se les pagará el interés del 4 por ciento a partir del primero de enero de 1940.

Regresó a España el caricaturista y actor Fernando Fresno

MADRID. octubre. (Especial).—Fernando Fresno notable caricaturista y actor, colaborador de ABC., y de la revista Blanco y Negro, ha regresado a España por primera vez desde que estalló la guerra civil. Los periódicos dicen que Fresno realizó una excelente labor con las compañías teatrales de Lola Membribes e Irene López Heredia. Además de demostrar en todos los casos sus simpatías por la causa nacionalista, Fresno publicó numerosas caricaturas, con la misma inspiración, en los periódicos de Buenos Aires La Nación y La Razón, y en los de Rosario y Montevideo.

Donativo de un altar a la Catedral de Madrid

MADRID, octubre. (Especial).—El periódico católico La Voz de Lisboa, regaló un altar, con la imagen de Santa Isabel de Aragón, reina de Portugal, a la catedral de Madrid. La obra fué costeada por suscripción popular.

Hacen a pie el camino de Cartagena a Zaragoza tres jóvenes devotos

ZARAGOZA, octubre. (Especial.) —Tres jóvenes, Augusto Alcoba, Juan Cintas y Carlos Solas, hicieron a pie el viaje desde Cartagena a Zaragoza, cubriendo 414 millas, en peregrinación a la Virgen del Pilar. Tardaron 26 días.

Se castiga severamente la blasfemia

BARCELONA, octubre. (Especial). —La policía continúa sus raids contra los flasfemos: Pablo Anzola Joaristi, del Frontón Novedades, fué multado por ese motivoen 250 pesetas.

Hallazgo de dos columnas de un templo romano

MURCIA, octubre. (Especial).—El arqueólogo José Chocomeli informa el hallazgo de dos columnas de un antiguo templo romano en la cuesta del castillo de Jétiva. El descubrimiento fué posible cuando las copiosas lluvias de la estación dejaron en descubierto los lados de un terreno en el cual se estaba haciendo excavaciones.

Donativo del general Aranda a la población de Burriana

VALENCIA, octubre. (Especial).—El general Antonio Aranda donó 25 toneladas de cemento para la reconstrucción de una iglesia que fué destruída en Burriana.

¡ASMATICOS!

Cuando en busca de alivio o curación de vuestra terrible enfermedad, hayais probado (sin obtener resultado satisfactorio) otros medicamentos, no desespereis, porque el ANTIASMATICO PUIG en pastillas, os permitirá combatirla vigorosamente sin necesidad de abandonar habituales ocupaciones, ni temor a efectos desagradables o peligrosos.

Una relación numerosa de Testimonios Auténticos de toda la Isla, con sus nombres y direcciones, garantizando los maravillosos efectos obtenidos con el uso del ANTIASMATICO PUIG, y además, prospecto instructivo, se entrega o remite a quien lo solicite del Dr. Puig. Consulado y Colón. Habana.

Pasó por España un súbdito letón y recorrió 14,000 kilómetros en cuatro días para ver a su padre moribundo

Se encuentran ya en Madrid los tesoros artísticos que se habían prestado a Suiza para hacer una exposición en Ginebra y fueron retirados ante el temor a la guerra

MADRID. Octubre. (Especial).—Llegaron a España, procedentes de Ginebra, los cuadros españoles, verdaderas joyas de arte, que estuvieron en la Sala Imperial de la Exposición allí celebrada.

Vinieron al cuidado de estas valiosas obras pictóricas don Pedro Muguruza, jefe nacional de Recuperación; el señor Alvarez Sotomayor director del Museo del Prado; el diplomático señor Bejerano, uno de los encargados de la tramitación realizada en dicha ciudad suiza, y el embalador, señor Macarrón.

Estos cuadros llegaron ya a Madrid.

Recorre 14,000 kilómetros en cuatro días

BARCELONA. Octubre. (Especial). —Ha pasado por ésta el súbdito letón Alejandro Miksts, que acaba de recorrer 14,000 kilómetros en cuatro días, viajando en diferentes líneas de aviones. Reside en Brasil, donde recibió noticias de que su padre se hallava gravemente enfermo. Por vía aérea siempre, se trasladó a Dakar, para continuar por Sevilla, Barcelona, Marsella, Venecia, Budapest, Gdynia, Varsovia, Riga. Desde esta capital marchó a su pueblo natal, Lispaja, donde su padre acababa de morir. Pudo ver su cadáver y presidir el entierro.

Nombramientos militares

BURGOS, Octubre. (Especial).—El Generalísimo ha firmado los siguientes decretos del Ministerio del Ejército:

Decreto nombrando comandante general de Ingenieros del Primer Cuerpo de Ejército, al general de Brigada, don Salvador García de la Pruneda. Del Segundo Cuerpo de Ejército, al general de Brigada, don Luis García Ruiz. Del Cuarto Cuerpo de Ejército, al general de Brigada don Mariano Lasala.

Ordenes de destino firmadas el 8 de septiembre de 1939: Comandante del Tercer Cuerpo de Ejército, al coronel Cañedo Argüelles; del Cuarto Cuerpo de Ejército, al coronel Loscertales Sopena; del Sexto Cuerpo de Ejército al coronel Marquerie Ruiz Delgado; del Séptimo Cuerpo de Ejército, al coronel Vallespín Cobien; del Octavo Cuerpo del Ejército, al coronel Fernández Albalat; del Noveno Cuerpo de Ejército, al corone Rolando Tella y del Décimo Cuerpo de Ejército al coronel Daix Atorrasagasti.

Comandante general de Canarias, al señor González Antonini.

Decreto nombrando directores de los Servicios de Itendencia del Segundo Cuerpo de Ejército, al coronel García Encinas; del Tercer Cuerpo de Ejército, al coronel Valero Rubio; del Cuarto Cuerpo de Ejército Intendente General habilitado, al señor López Ibarlucea. Del Quinto Cuerpo de Ejército al señor Vigilio Saum. Del Sexto Cuerpo de Ejército, al coronel Martínez Díaz. Del Séptimo Cuerpo de Ejército, al coronel habilitado, señor Aranguren. Del Octavo Cuerpo de Ejército, al coronel González Gómez. Del Noveno Cuerpo de Ejército, al coronel Martínez Huarte; y del Décimo Cuerpo de Ejército, al coronel Prado Cerezo.

Intendente general de Baleares, al teniente coronel Truyol Martonell en plaza inmediata superior y de Canarias, al coronel Seco Sánchez.

EL PRESIDENTE Y TAMBIEN EL PREMIER DE PORTUGAL RATIFICAN LA NEUTRALIDAD

LISBOA, oct. 9. (Havas).—El mensape del presidente Carmona y el discurso del primer ministro Oliveira Salazar a la Asamblea Nacional portuguesa, confirmaron hoy la neutralidad de Portugal, sin olvidar los deberes de la alianza con Inglaterra en el caso de que el Gobierno de Londres reclamase su cumplimiento. Oliveira Salazar también expresó la simpatía de la nación lusitana «por la heroica Polonia».

NO TUVO GRAVES CONSECUENCIAS EL INCIDENTE EN LAS MINAS BELGAS DE LIMBURG

BRUSELAS, oct. 9. (Havas).—Un corto circuito causó un trastorno en las minas de carbón de Limburg, en el Mouse, que hizo temer al principio un desastre. Posteriormente se anunció que todo quedó reducido a daños materiales de escasa importancia.

Los altos cargos en el nuevo Gabinete del Generalísimo

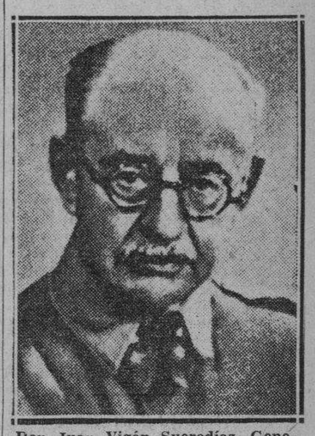

Don Juan Vigón Suerodíaz, General de Brigada, que ha sido nombrado por el Caudillo Jefe del Alto Estado Mayor del Ejército español.

Decreto por el que ha sido creado el Alto Estado Mayor

El personal de ese nuevo organismo será designado directamente por Franco

BURGOS, octubre. Especial. — El «Boletín Oficial del Estado» publica un decreto de la Presidencia del Gobierno creando el Alto Estado Mayor, organismo ya previsto en el reciente decreto de reorganización de la Administración Central del Estado.

Dice así el texto de dicho decreto:

«Si la independencia política y la integridad de un país dependen, en primer término, de las fuerzas militares de su pueblo, en no menor medida las tiene aseguradas por la continuidad del acierto que preceda a la organización del conjunto de sus energías vitales y políticas, su valoración en las relaciones de la paz y a su plena y total conexión en la guerra.

Es por ello indispensable promover el armónico desarrollo de las energías militares de nuestra nación, de tal suerte que a un tiempo puedan alcanzarse la independencia económica y el bienestar en la paz y el más alto potencial bélico, garantía de nuestra libertad de decisión ante la eventualidad de un conflicto armado.

La coordinación de estos fines de las actividades militares con las técnicas y económicas que influyen en ellas, así como la ponderación de los medios entre las fuerzas armadas y el establecimiento de normas para su acción combinada, será objeto de decisiones del mando supremo, cuyo desarrollo incumbirá a la Junta de Defensa Nacional y la realización a los Departamentos ministeriales y por ella habilitados. En la misma ley de 8 de los corrientes, que creó la indicada Junta está prevista la necesidad de creación de un organismo de cordinación, estudio e información que facilite al Mando supremo los elemtntos de juicio convenientes para la orientación de sus designios.

Para el cumplimiento de tales finalidades, dispongo:

Artículo 1o. Bajo la inmediata dependencia del GENERALISIMO y Jefe del Estado, se constituye el Alto Estado Mayor, cuyos cometidos fundamentales serán:

a) Someter a la autoridad estudios y propuestas para la ordenación de la totalidad de las energías nacionales en caso de guerra de tal suerte que ante este evento, tenga conseguido, con las máximas medidas, su movilización y su funcionamiento en régimen autártico.

b) Proponer el estudio de las resoluciones que procedan en orden o la ponderación de medidas orgánicas entre las fuerzas del Ejército, de la Marina y del Aire.

c) Estudiar y proponer las líneas generales de las organizaciones pertinentes que deban constituirse base de las operaciones coordinadas de dichas fuerzas.

d) Estudiar y proponer directivas y planes para su acción conjunta en caso de guerra.

e) Facilitar al Mando Supremo la información necesaria para la más exacta apreciación del potencial militar y económico de otros países.

Artículo 2o. Constituirán el Alto Mando un General Jefe, que será miembro y Secretario de la Junta de Defensa Nacional, una Secretaría y tres Secciones, una Sección Militar, otra Económica y la tercera de Información.

La organización detallada y plantilla de cada uno de estos organismos se determinarán oportunamente.

Artículo 3o. El personal será designado directamente por el Generalísimo

HABANA VS HOMESTEAD GRAYS HOY EN LA TROPICAL A LAS 2:30 DE LA TARDE

SPORTS — DIARIO DE LA MARINA — SPORTS

PAGINA CATORCE — LA HABANA, MARTES, 10 DE OCTUBRE DE 1939 — AÑO CVII

PEDRO GALIANA

Desde el Bull Pen

—El poderío de los New York Yankis en base ball.
—McCarthy piensa reforzarse para 1940.
—Distintas profecías de la Primavera.

La serie mundial ha sido una prueba más del poderío de los Yankis, de modo que si ustedes tienen tiempo, hagan el favor de poner el nombre de la trouppe de McCarthy en la libreta de los mejores teams de todos los tiempos... Antes de iniciarse la serie dijimos que el New York estaba asegurado por contar con el poder del home run... Así fué... Después vaticinamos que el tercer juego de la serie, primero que se daba en Cincinnati, sería el penúltimo del clásico, y así resultó también... Qué más quieren ustedes por cinco centavos que se gastan en leer estas planas de sport?

Ahora, una noticia desalentadora para los que creen que la dinastía del New York puede finalizar en 1939... Ed Barrow ha iniciado ya negociaciones por una primera base y un pitcher más de cartel y puede que algo de eso se anuncie antes del mitin de diciembre... Los nombres de Hank Greenberg y Jack McQuinn—este último de los Browns—suenan entre los posible sustitutos de Babe Dalhgren, que aunque las coge todas en primera, no llega a los .300 y entre los Yankis no se concibe una primera base que no sepa conectar...

Los Cubs de Chicago se proponen hacer tentativas fuertes para adquirir a Johnny Mize, de los Cardenales, pero no están dispuestos a pagar otra vez $185.000 ni a dar tres jugadores de cartel, como en el caso de Dizy Dean... Joe Cronin cumplirá 33 años próximamente y es posible que para 1940 no pueda rendir la misma labor en el field... Los años lo están poniendo grueso y con la gordura resulta más lento en su posición...

Para retornar a México, Lázaro Salazar tomará avión, no así Martín Dihigo, que viene con alguno de los hombres que utilizará en el club Cienfuegos por vapor... Gilberto Torres está esperando la llegada de Mike González para decidir si se queda a jugar aquí o si marcha a Venezuela... Incidentalmente, Joseíto Rodríguez jura a todo el mundo que él no tiene nada que ver con la contrata de los players cubanos que van para Maracaibo...

Se ha iniciado en Boston una campaña efectiva a fin de que den a Lou Gehrig la plaza de locutor que tenía Frank Frish durante la season de baseball...

Cincinnati tendrá que hacer reformas en su equipo para 1940... Aun cuando el team ganó este año el pennant de la Liga Nacional, nadie puede esperar que repita con Wally Berger en el left, Myers en el short y Grissom y Vander Meer perdiendo frecuentemente en el box... Que Walters y Derringer no pueden ganar 53 juegos todos los años!... Dutch Leonard es uno de los pocos ejemplos que la Liga Nacional puede presentar cuando se hable de los descartes de un circuito que triunfan en otro... Leonard pitcheaba hace años para Brooklyn, y jamás pudo llegar al tercer inning... En la Liga Americana, empero, ha sido un triunfador constante y tiene en su record cuatro éxitos seguidos sobre los New York Yankis.

Incidentalmente, ahora que todo el mundo habla con entusiasmo de la quinta «pollona» que los Mulos de Manhattan han propinado en serie mundial, parece interesante recordar que antes que los newyorkinos se impusiesen de ese modo en el clásico, a ellos le dieron también una «pollona» formidable cuando se jugó la serie mundial de 1922... Este año, todo lo que los Yankis pudieron hacer fué empatar a 3 carreras con los Giants el segundo choque del clásico... Entre Nehf, el Caballero Scott, McQuillan y Jim Barnes despacharon al team en cinco games!... Esto explica la «venganza» que practican en estos momentos...

McCarthy tiene un problema: Ruffing, Gómez, Hadley, Hildebrand y Pearson tienen todavía calibre para seguir pitcheando con regularidad, y necesita abrir hueco para Sundra, Russo, Donald y Chandler, que debido a su juventud tiene que trabajar con idéntica frecuencia... Espere, pues, un cambio que incluya a alguno de estos lanzadores... A Mike González le correspondió una parte completa de la serie mundial... Unos 1.500 pesos...

Temiendo ser vendido o abandonado a su suerte, Billy Herman ha sido el primer Cub en firmar su contrato de 1940... Charley Dressen, que fué manager de los Reds de Cincinnati antes de McKechnnie, ha dicho: Lee Grissom resultará nuevamente un ganador consistente para los Rojos el día que tenga detrás del plate un catcher de toda su confianza».

Charley Root es un tipo raro... Aunque en el baseball tira y batea a la derecha, es zurdo para comer y jugar al billar... Los Cardenales están convencidos que hubieran hecho mejor papel que los Reds de haber ganado en la Liga Nacional... Y nosotros compartimos la idea... Los Pájaros Rojos terminaron jugando con más pimiento que los Rojos, y hubiesen movido más al catcher Dickey...

Ahora que la temporada de baseball de las Grandes Ligas ha terminado, parece curioso reproducir unas cuantas de las profecías hechas por algunos ases en la Primavera. Helas aquí:

Clark Griffith, del Washington, Abril 7: «Los Yankis pueden perder este año... Es casi seguro que empiecen a decaer por el mes de Agosto!»

Branck Rickey, San Louis, Febrero 28: «Nuestros Cardenales no pasarán este año de la segunda división... Y todo porque no podemos cambiar nuestra combinación de segunda base, que tiene a Brown en el short y a Stuart Martin en segunda».

Frank Frisch, Abril 6: «Tal vez ustedes se rían por lo que voy a decir, pero el San Luis Cardenales será la novena que habrá que derrotar este año en la Liga Nacional».

Bill McKechnnie, Abril 18: «El Campeonato de nuestra Liga no se decidirá hasta la última semana».

Bill Terry, Abril 1: «Este equipo de los Giants es el mejor que he dirigido desde que estoy al frente de la organización... Bonura me gusta mucho por su espíritu».

NEW YORK YANKEES

	J.	V.	C.	H.	2b	3b	Hr.	Ce.	So.	Bb.	Pct.	O.	A.	E.	Pct.
Crosetti, ss.	4	16	2	1	0	0	0	1	2	2	.063	6	14	0	1000
Rolfe, 3b.	4	16	2	2	0	0	0	0	0	0	.125	3	8	1	.917
Keller, rf.	4	16	8	7	1	1	3	6	1	2	.438	6	0	0	1000
DiMaggio, cf.	4	16	3	5	0	0	1	3	1	1	.313	11	0	0	1000
Dickey, c.	4	15	2	4	0	0	2	5	1	2	.267	27	2	0	1000
Selkirk, lf.	4	12	0	2	1	0	0	0	3	2	.167	9	0	0	1000
Gordon, 2b.	4	14	1	2	0	0	0	1	0	2	.143	7	12	0	1000
Dahlgren, 1b.,	4	14	2	3	2	0	1	2	0	4	.214	41	2	0	1000
Ruffing, p.	1	3	0	1	0	0	0	0	0	1	.333	0	3	0	1000
Pearson, p.	1	2	0	0	0	0	0	0	0	1	.000	0	5	0	1000
Gómez, p.	1	1	0	0	0	0	0	0	0	1	.000	0	0	0	.000
Hadley, p.	1	3	0	0	0	0	0	0	0	0	.000	1	1	1	.667
Hildebrand. p.	1	1	0	0	0	0	0	0	0	1	.000	0	0	0	.000
Sundra, p.	1	0	0	0	0	0	0	0	1	0	.000	0	0	0	.000
Murphy, p.	1	2	0	0	0	0	0	0	0	1	.000	0	3	0	1000
Totales	4	131	20	27	4	1	7	18	9	20	.206	111	50	2	.988

CINCINNATI REDS

	J.	V.	C.	H.	2b	3b	Hr.	Ce.	So.	Bb.	Pct.	O.	A.	E.	Pct.
Werber, 3b.	4	16	1	4	0	0	0	2	2	0	.250	3	5	0	1000
Frey, 2b.,	4	17	0	0	0	0	0	0	1	4	.000	8	10	0	1000
Goodman, rf.	4	15	3	5	1	0	0	1	1	2	.333	10	1	1	.917
McCormick, 1b.	4	15	1	6	1	0	0	1	0	1	.400	32	2	0	1000
Lombardi, c.	4	14	0	3	0	0	0	2	0	1	.214	22	1	1	.958
X-Hershberger, c.	3	2	0	1	0	0	0	1	0	0	.500	1	0	0	1000
Craft, cf.	4	11	0	1	0	0	0	0	0	6	.091	7	1	0	1000
Simmons, lf.	1	4	1	1	1	0	0	0	0	0	.250	3	0	0	1000
Berger, lf-cf.	4	15	0	0	0	0	0	1	0	4	.000	8	0	0	1000
Myers, ss.	4	12	2	4	0	1	0	0	2	3	.333	10	9	2	.905
Derringer, p.	2	5	0	1	0	0	0	0	0	0	.200	2	0	0	1000
Walters, p.	2	3	0	0	0	0	0	0	0	0	.000	0	3	0	1000
Thompson, p.	1	1	0	1	0	0	0	0	0	0	1000	0	0	0	.000
Grisson, p.	1	0	0	0	0	0	0	0	0	0	.000	0	0	0	.000
Moore, p.	1	1	0	0	0	0	0	0	0	0	.000	0	2	0	1000
XX-Bordagaray,	2	0	0	0	0	0	0	0	0	0	.000	0	0	0	.000
Z-Gamble,	1	1	0	0	0	0	0	0	0	1	.000	0	0	0	.000
ZZ-Bongiovanni	1	1	0	0	0	0	0	0	0	0	.000	0	0	0	.000
Totales	4	133	8	27	3	1	0	8	6	22	.203	106	34	4	.970

X-Bateó por Derringer en el 7o. inning del 4to. juego.
XX-Corrió por Lombardi en el 8o. inning del 2do. game y por Lombardi en el 7o. inning del 3er. game.
Z-Bateó por Walters en el 9o. inning del 2do. game.
ZZ-Bateó por Grisson en el 6o. inning del 3er. game.

PITCHING RECORDS

NEW YORK

	G.	CG.	IP.	H.	C.	ER.	BB.	SO.	W.	DK.	B.	P.	Pct.	Era.
Ruffing	1	1	9	4	1	1	1	4	0	0	1	0	1000	1.00
Pearson	1	1	9	2	0	0	1	8	0	0	1	0	1000	0.00
Hadley	1	0	8	7	2	2	3	2	0	1	1	0	1000	2.25
Murphy	1	0	3-1|3	5	1	1	0	2	0	0	1	0	1000	2.70
Sundra	1	0	2-2|3	4	3	0	1	2	0	0	0	0	.000	0.00

CINCINNATI

	G.	CG.	IP.	H.	C.	ER.	BB.	SO.	W.	DK.	B.	P.	Pct.	Era.
Derringer	2	1	15-1|3	9	4	4	3	9	0	0	0	1	.000	2.40
Thompson	1	0	4-2|3	5	7	7	4	3	1	0	0	1	.000	12.60
Walters,	2	1	11	13	9	6	1	6	0	0	0	2	.000	4.91
Grisson	1	0	1-1|3	0	0	0	1	0	0	0	0	0	.000	0.00
Moore	1	0	3	0	0	0	0	2	0	0	0	0	.000	0.00

Anotación por entradas

Cincinnati	120	100	310	0—3
New York	205	140	203	3—20

Sumario:

Carreras limpias: Cincinnati 5, New York 17. Stolen Base: Goodman. Sacrifices: Pearson, Thompson, Rolfe, McCormick. Hit Batsman: a Hadley (Lombardi). Double plays: Cincinnati 1, (Walters, Myers y McCormick); New York 5 (Rolfe, Gordon y Dahlgren 2; Ruffing, Crosetti, Gordon y Dahlgren; Gordon, Crosetti y Dahlgren; Dickey y Crosetti). Quedados en bases: Cincinnati 23; New York 16. Umpires: Reardon y Pinelli (N.L.), Simmers y McGowan (A.L.). Tiempo de los games: 1:33, 1:27, 2:01, 2:04.

Vencieron los Caribes al Yacht Club en el partido inaugural

PRONTO HABRA UNA PISTA DE AUTOS EN EL PUEBLO DE REGLA

El comandante Jaime Mariné, Director General Nacional de Deportes, que es un celoso fiscal de las actividades del máximo organismo deportivo nacional, estuvo en la tarde del sábado en el stadium de Galbán-Lobo, en Regla para examinar el progreso de las obras que allí se ejecutan al objeto de dotar a la capital de lo que tanto ansian los fanáticos: una pista para carreras de automóviles.

Durante largo rato estuvo minuciosamente inspeccionando los trabajos y de su visita ha obtenido el deporte el sabroso fruto de su ayuda decisiva. Percantándose de la importancia del automovilismo y de las ansias grandes que tienen los habaneros de ver en acción a los ases del timón, pero actuando no por las ruas sino en un campo apropiado para desarrollar el máxamun de volocidad, dió las instrucciones necesarias para que se intensificase la actividad y consecuencia directa de ello es que muy pronto podemos anunciar la fecha en que las carreras habrán de celebrarse.

Portentosa, y aquí no hay hipérbole en la frase, puede estimarse la labor que ejecuta la DGND en su empeño de convertir el stadium del ultramarino pueblo en un autódromo. Ciegos de manglares, lucha contra el mar y otros obstáculos de parecida envergaduras, son los que hay que vencer para llegar al objetivo propuesto. Pero ya ustedes saben que cuando el comandante Mariné acomete una obra, los obstáculos son cosa secundaria y que a la meta señalada se llega por la vía más corta.

En los centros automovilísticos el entusiasmo crece por momentos y a diario se reciben en la asesoría correspondiente, a cargo del doctor J. Zaragozi y nuestro compañero Rafael Galiana, noticias de la construcción de nuevos carros y ello hace predecir que el mejor team que jamás se haya reunido en Cuba, estará listo para oír el disparo de arrancada cuando las justas den comienzo.

Finalmente informaremos a nuestros lectores que no reconocerán el stadium Galbán-Lobo cuando lo visiten en la optrunidad en que esos eventos se ofrezcan. Ha sido tan drástica la reforma, al ampliarse de manera considerable y dotado de nuevas magníficas graderías, que les parecerá haberse trasladado a uno nuevo.

HABRA ESTA TARDE UNA AGRADABLE FIESTA HIPICA EN ORIENTAL PARK EN CONMEMORACION DEL GRITO DE YARA

Buenas noticias sobre la subvención.—Siete interesantes justas en el cartel de hoy.—Una suplica a los criadores.

(Por Sustituto)

Siete interesantes carreras componen el programa de hoy en la fiesta gloriosa del Grito de Yara en que se espera mucho público en nuestro hipódromo, a juzgar por los últimos records que han superado a los cálculos hechos por los expertos en esta materia de entradas; sin embargo, como recordarán nuestros lectores, varias veces hemos escrito que según se vaya intensificando el tiempo fresco mejor será; y, ya en las pasadas funciones se ha visto en forma palpable que estábamos en lo cierto.

Buenas noticias

Hay muchas posibilidades de que en esta semana se sepa oficialmente el aporte en efectivo con que cooperará nuestro Gobierno, como suvención para mejorar los premios de las carreras en la temporada invernal. Tenemos noticias de muy buena fuente que el coronel Laredo Bru está deseoso de hacer la cooperación que estima será una buena atracción para el turismo. Mr. Albert Levoy Presidente de la Havana American Racing Asociation, espera la noticia oficial para inmediatamente hacer los libros de condiciones con el montante de los premios y clásicos, cosa que debe hacerse a la mayor brevedad posible y ante que terminen los meetings de Otoño en los Estados Unidos; tanto, sería muy conveniente que la resolución de este asunto, tan interesante, lo decidiera nuestro Gobierno cuanto antes para, con buen tiempo, hacer la propaganda a los fines que se persiguen.

Las carreras de hoy

La primera del programa nos gusta Par Value, la que tendrá hueso duro que roer en Strathdale y Miss Lou Ellen, que están corriendo muy bien; pero el ejemplar de Negri ha corrido en mejores grupos, si bien es cierto que sus últimas demostraciones no son buenas; pero debemos tener en cuenta que no negocea bien la pista alterada. La segunda parece R. Baker, el más lógico de la competencia y pudiera ser, que Hooligan le ganará, ya que este ejemplar va encontrar por primera en este meeting una pista seca que es la que le gusta. La tercera será una dura competencia entre Jekin, Bestir y Silk Covering y seleccionamos a Pekin para ganador porque aparte de encontrar un track seco, será montado por el campeón Fernando Fernández. En la cuarta nos parece una lucha entre dos viejos de mucha vergüenza, Hard Rock y Tom Jack Jr., con la oposición de Spoiled Boy y Tempermental. La quinta es una carrera difícil y nos parece muy bien equilibrada entre Marjorie L, Chancell; My Goodness y con la posibilidad de Best Butter y Aunt Carol. Jimmy H. el Moro, nos gusta para ganar la carrera estelar de hoy, pero tendrá duros contrarios en Chicken Lady Major Sweep y Alanova, véguа esta última que ha tenido varios destellos de velocidad últimamente fuera de su pista y que mañana pudiera despertar; y, en la séptima y final, nos gusta mucho Good Friday, si bien varios compañeros seleccionistas de la Prensa no lo estiman así, Beautiful Gean; Bank Night y la veterana Uma de nuestro amigo Santos Pinos serán los contendientes.

Una súplica

Llamamos la atención a todos los caballistas y criadores que posean ejemplares yearlings o sea que cumplan los dos años el día primero de enero próximo que deben reportarlos a Oriental Park, donde ya debían de estar haciendo sus prácticas, para saber el número fijo de estos con objeto de hacer las condiciones de estos ejemplares en la temporada invernal. Los que están interesados en estas justas no deben perder tiempo.

PISTON Y URIONA CONTUVIERON A GABRIEL Y GUILLERMO, ANTE UNA CONCURRENCIA MUY NUMEROSA

Pistón entró en la cancha como un torbellino. Uriona se lució y se impuso, aún contra la candela de Guillermo. Pistón devolvió una dejada que encendió una fuerte ovación en todo el edificio. No hubo un solo empate en todo el partido. Estuvo el marcador 11 tantos por uno.

Por ELADIO SECADES

La impresión que más pesa en el ánimo de nuestros fanáticos es la última impresión. La vivida al doblar una esquina. Y la idea que afectaba ayer, el razonamiento, era la fresca idea del partido jugado en noches atrás por el Monarca Guillermo. Hay que seguir al jugador pen racha. No debe perderse de vista al pelotari que llega al frontis por cualquiuer camino que emprenda. Ese pelotario ahora es Guillermo y poco importa que en el otro color estuviesen el Artífice Pistón y el moro Uriona: La ciencia aliada a la paciencia.

Pistón, tan discutido, tan negado Pistón, siempre sale a la cancha a jugar contra el que esté seccionando el pellejo pamplones. Hace poco tiempo, la temporada anterior, cuando Ugartechea era el monstruo de los pelotazos furibundos, de los ocho partidos del mes, siete por lo menos jugaba Pistón contra el prepotente. Cuando era el Kanguro Ermúa el que estaba salcochando la goma, Pistón por regla general tenía a Ermúa en la acera de enfrente. Y así sucesivamente. Ahora es Guillermo el que ha dado el paso adelante para tomar para sí la admiración y las aclamaciones del público y Pistón, desde que reapareció a la fecha, ha jugado con el de anoche tres partidos y dos han sido contra el Monarca.

En la pugna anterior Guillermo le estaba dominando a él, cuando el león Ecenarro recibió un pelotazo y tuvo que anunciarse la suspensión. No pocos fanáticos se fueron a dormir con esa idea —la última idea— y anoche regresaron al frontón en la seguridad de que la historia iba a repetirse. Guillermo es pelotari grande. Y pelotario grande también lo es Pistón. Bien los dos, lo mismo puede acontecer que este logre irse por encima de la actuación de aquél, o viceversa. Al fifn de la jornada, se habrá jugado un partido más y la categoría de vencedor y vencido estará en el firmamento más alto. Aunque a nosotros nos haya dado por esa tontería de asegurar que ya no sirve el que acaba de ser derrotado y que no tiene contrarios el que acaba de ganar el honor de la meta.

Anoche Pistón jugó un partido que le hizo lucir incontenible. Además de rebotear lo que siempre rebotea y devolver de revés lo que siempre devuelve y cubrir lo que de costumbre cubre, remató, contrarremató y estuvo más fuerte que nunca antes. Después de la operación, Pistón está pegando con el revés más duro y hasta con más velocidad y más respeto que en México. De once cuadros, echa a pared chica. Corriendo en el peloteo lo que tuvo que correr anoche, no se agota, ni hace cesión ni doblez de ninguna de sus facultades.

En esta victoria de Pistón—fácil, decisiva—influyó el juego de Uriona que no se vió aplastado por la candela de Guillermo (¡qué es decir!) y que le dió a la derecho excelente extensión y trasteo. Para mí, ha sido el de anoche una de sus pruebas más convincentes en el asfalto de Concordia, porque perduró y hasta se impuso en el único momento en que Gabriel y Guillermo consiguieron alejar a Pistón de la pelea y no lograron que el moro abandonara el caracol, por mucha candela que le echaron encima.

Pistón entró a la cancha como un torbellino. Los dos primeros cartones los ganó él, con otros tantos remates. El primero al rincón, aceptando de botecorrido afuera y el segundo, caramboleado con la derecha, después de madurar la fruta con tres costados seguidos que fueron a pared chica y que Guillermo devolvió arqueándose.

El cartón siguiente lo conquista Uriona, metiendo un canastazo de revés que sorprende a Gabriel y a Guillermo afuera. (0-3). Guillermo suelta metralla por la pared y Uriona tiene que saltar adherido a la lateral, para devolver un botecorrido muy difícil. La pelota, devuelta como pudo, abrió y ganó, frente al cuadro quince, el filo de la cancha y salió a la red (0-4).

Y viene el momento más impresionante del partido Pistón remata adentro, Gabriel agarra de revés y contrarremata de dos paredes, y cuando la esfera va al enrejado, Pistón, en una carrera loca, la acepta con la derecha y, desde abajo, decide con un remate de dos paredes, cerrado, incogible. (0-5).

Guillermo, bien plantado en el medio de la cancha, pega fuerte al rebote y después de devolver Uriona una pared chica, Pistón corre a nueve cuadros y castiga con el revés ¡de rebote a rebote!

Guillermo retrocediendo, no deja que pase el imparto y desde quince cuadros envía una media pared que Pistón interfiere, saltando. El tanto se hace largo y se juega en medio del alborooto de los aficionados Hay una derecha bien extendida de Gabriel, que hubiera sido tanto si Uriona no se hubiese rezagado a tiempo. Pistón intenta colocar un rebote entre los dos contrarios, pero Guillermo se adelanta, llega junto para recibir de aire y cruza. Pistón hace ademán de entrar, pero Uriona le grita que la deje y vemos al moro decidir con una derecha contra la lateral, que Gabriel pierde, de botepronto. (0-6). Pistón cuela un saque de dos paredes, que Gabriel yerra con el revés. (0-7).

Y el primer tanto de los vencidos corresponde a una pelota, muy arrimada que Uriona no puede desprender de la lateral. Piston ejecuta dos costados al rebote, limpios, fuertes, y como sobre el último Guillermo tiene que rebotear como buenamente puede, el Artífice recibe cómodo y rubrica el tanto con un remate al rincón. (1-8). Una cruzada de Uriona con la derecha, pasa a Gabriel, que no puede detenerla, a pesar del estirón urgente de brazo y cesta. (1-9).

Pistón y Guillermo se baten en un tanto largo. Guillermo quiere barrenar el mimbre del motriqueño con zimbombazos que llevan candela de la más roja. Sobre el tercer envío. Piston voltea la canasta desde nueve cuatro y echa otro costado que pega pared y tiene que ser reboteado por Gabriel. Entra de nuevo Pistón y con el matrileño afuera, tira duro y bajo, adentro, perdiendo Guillermo de bote corrido. (1-10).

Guillermo resta el saque y queriendo levantar, paga un colchonazo (1-11. Y es aquí que Gabriel y Guillermo pueden rodar el mosaico número dos, cuando el Monarca encesta con comodidad en la contracancha y cruza con velocidad la bala de rifle. (2-11) .

Sin dejar de dar pelea, Gabriel y Guillermo pasan dominados por todo lo largo de la segunda decena, que se vió animada por una jugada brillantísima de Pistón. Con el Artífice en el cuadro seis. Gabriel tiró una dejada justísima.

Pistón echa a correr, pero parece que no va a llegar, porque la bola, sin fuerza ha empezado a descender. Evitando por media pulgada de vacío que llegue al suelo, Pistón detiene la pelota en la punta de la cesta y al público, de Lucena a Marqués González resoponde al gran esfuerzo con una ovación cerrada.

El partido estaba decidido ya.

Gabriel y Guillermo pudieron elevarse hasta el tanto 21.

PROGRAMA PAR L FUNCION DE HOY

PRIMER PRTIDO, a 25 tantos: Creus e Ibarlucea, blancos, contra Ugalde y Hugues, azules. A sacar ambos del cuadro 10.

SEGUNDO PARTIDO a 30 tantos: Egozcue y Ugartechea, blancos, contra Emilio y Ermúa, azules. A sacar ambos del cuadro 10.

TERCER PARTIDO, a 30 tantos: Guruceaga y Aguirre, blancos, contra Algárate y Goitia, azules. A sacar ambos del cuadro 10.

RESULTADO DE LA FUNCION DE ANOCHE

Primer partido

	Tantos
Martín y Salazar, blancos	25
Aguinaga y Arrondo, azules	23

Ganadores: Azules.

Primera quiniela

Elizondo, Ituarte, Uriona, Guillermo Pistón, Gabriel.

Ganador: Gabriel.

Segundo partido

	Tantos
Miguel y Guillermo, blancos	21
Pistón y Urioua, azules	30

Ganadores: Azules.

Segunda quiniela

Labat, Eugenio, Areitio, Andrés, Celaya I, Guruceaga.

Ganador: Andrés.

Tercer partido

	Tantos
Andrés y Areitio, blancos	30
Labat y Celaya I, azules	31

Ganadores: Azules

AGUIAR 564 entre Muralla y Teniente Rey
VITI

HOY: EN LA TROPICAL HABANA VS. HOMESTEAD GRAYS EN BASE BALL

Se efectuará esta tarde el tercer encuentro de la serie entre las Estrellas Americanas de Posey, y los Rojos del club Habana... El match promete resultar de interés, ya que los Leones se verán reforzados con los servicios del outfielder Castaño, que jugando del club Sacramento, de la Liga del Pacífico, bateó un horror en la última temporada.

Tomás de la Cruz, joven lanzador derecho será la selección de Julio Rojo, para trabajar por el equipo local, y es pretensión de todos que se cubra de gloria, anotándose el primer triunfo sobre los ases visitantes, que sin ser como los New York Yankees, juegan un baseball lo suficientemente pimentoso para que se pueda dar el paseo hasta el Stadium de la Tropical para verlos en acción. El match comenzará a las dos y media en punto.

MAS SPORTS EN LA PAGINA 16

DODGE 1940
LOS KILOMETROS EN Dodge CUESTAN MENOS

SELECCIONES por SUSTITUTO

PRIMERA CARRERA — **RECLAMABLE**
5 y medio furlones.—Para ejemplares de 3 años y más.—Premio: $135
PAR VALUE: HA CORRIDO EN MEJORES GRUPOS

Par Value .. 112— Pero debe estar seco el track.
Strathdale .. 115— Será el contendiente.
Miss Lou Ellen .. 112— Otra de velocidad.
Little V .. 110— En fango puede ganar.
Eager Belle .. 112— Una posibilidad.

También correrán: Lady Myrtle, 107; W. Cookson, 110; Wild, 115; Santer, 112; Loleet, 105; Noreda, 107; Vitonina, 112 y The Bouncer, 115.

SEGUNDA CARRERA — **RECLAMABLE**
5 y medio furlones.—Para ejemplares de 3 años y más.—Premio: $135.
R. L BAKER: RESULTA EL LOGICO

R. L. Baker .. 110— En buena forma.
Hooligan .. 108— Muy bueno en track seco..
Cherry Point .. 112— Quizás más arriba.
Mickeys Boy .. 115— Andará por aquí.

También correrán: Dick Weidel, 115; Atcines, 110; Barashkova, 115.

TERCERA CARRERA — **RECLAMABLE**
5 y medio furlones.—Para ejemplares de 3 años y más.—Premio: $235
PEKIN: EN CARRERA DIFICIL

Pekín .. 111— Es dura la carrera.
Bestir .. 112— Contendiente fuerte.
Silk Covering .. 112— Otra que puede ganar

También correrán: Imigert, 115; Disruption, 107; Shadowgraph, 106 y Ejector, 110.

CUARTA CARRERA — **RECLAMABLE**
6 furlones.—Para ejemplares de 3 años y más.—Premio: $135
TOM JACK JR.: LUCHARA CON OTRO VETERANO

Tom Jack Jr. .. 118— Puede ganar a pesar del peso.
Hard Rock .. 113— Viejo corajudo..
Spoiled Boy .. 118— Pudiera ser.
Temperamental .. 115— Viene de la distancia.
Sea Lassie .. 110— En buena forma. La sorpresa.

También correrán: Manor Lady, 112; Exceed, 107; Lugen luggage, 112 y Golden Pigeón, 107.

QUINTA CARRERA — **RECLAMABLE**
5 y medio furlones.—Para ejemplares de 3 años y más.—Premio: $135
MARJORIE L: ES UNA BUENA POTRANCA

Marjorie L .. 112— Tendrá fuertes contrarios.
Chancell .. 109— Andará muy cerca.
My Goodness .. 112— Pudiera ganar en fango.
Best Butter .. 112— Hace tiempo que no corre.
Aunt Carol .. 104— La distancia es corta.

También correrán: Rebekah, 109 y Flo. Along, 105.

SEXTA CARRERA — **RECLAMABLE**
6 furlones. Para ejemplares de 3 años y más.—«Grito de Yara». Premio: $135
JIMMY H.: EL MORO ESTA MUY BIEN

Jimmy H .. 115— Pero no puede descuidarse.
Chicken Lady .. 109— Dará buena batalla.
Major Sweep .. 105— Puede llegar a tiempo.
Alanova .. 107— Una posibilidad.

También correrán: News Girl, 110 y Maemute, 106.

SEPTIMA CARRERA — **RECLAMABLE**
7 furlones.—Para ejemplares de 3 años y más.—Premio: $135
GOOD FRIDAY: PARECE MUY BIEN COLOCADO

Good Friday .. 114— El mejor del grupo.
Beautiful Gean .. 106— Andará por aquí.
Bank Night .. 106— Viene de la distancia.
Uma .. 106— Está muy bien.

También correrán: Masked Smile, 111; Oakwood Belle, 111 y Maple Bárbara, 105.

AMATEURS ACES Por DAN

—Termina hoy el Congreso...
—Ojeda pitcheará profesional.
—El Bataclán de los Tigres.

DESDE NUESTRO POSTE OBSERVADOR:

Cuba es un país de costumbres!... Pese a que el tiempo sigue siendo ideal para los baños de mar, y que aún tenemos calor propio del mes de agosto, las playas han quedado desiertas, como si se hubiesen desencadenado ya nortes terribles... En estos días, uno de los pocos clubs playeros que mantiene su «estado normal de verano es el Náutico de Marianao que sigue siendo invadido por su excelentísima clientela... ¿Por qué la season de playa no será duradera, para todos, hasta diciembre?

Se celebrará hoy por la mañana, en el Palacio de los Deportes, el último mitin del primer Congreso de Basketball que se efectúa en nuestro país, y cuyas sesiones han sido realmente laboriosas... El acto comenzará a las 10 a. m., prometiendo reunir a lo mejorcito del basketball de Cuba... Los Tigres del Atlético de Cuba anuncian una brillante campaña de football y esperan realizar el entrenamiento necesario y superar a la poderosa máquina de la Universidad... Los Caribes, mientras tanto, emprenden una bella excursión por los Estados Unidos esta misma tarde, llevando choques señalados con fuertes conjuntos de la Florida... Y nos dicen en el Stadium, que hay idea de retornar invicto, pese a que el partido final es con la representación de Rolling College...

El sábado último se efectuó un partido de football de práctica, en el Stadium, entre los juniors y seniors de la Universidad, y el eleven senior triunfó con score de 40 por cero... En uno de los lances del partido resultó lesionado Tato Foyo, excelente end. Y según noticias que nos brindó Orlando Alvarez Barquín el joven atleta se encontraba gravemente enfermo el domingo por la noche en la clínica de la Asociación Cubana, víctima de una hemorragia interna!... Quiera Dios que pueda restablecerse pronto!

El zurdo Ojeda, que pitcheó del club Fortuna hace dos años, debutará este año en la Liga Profesional lanzando por el Cienfuegos, y nos aseguran que Conrado Marrero le seguirá en poco tiempo... También se habla de la contrata de Natilla Jiménez por el club Habana...

El Bataclán de los Tigres del Atlético de Cuba está anunciado para el 31 de este mes en el teatro Tosca, de la Víbora, y si lo que nos dicen del libreto es cierto, esperen el mejor show de esta índole del año!... Villar Kelly está resultando un as con su excelente Academia... Cada vez que se efectúa un programa de levantamiento de pesos sus muchachos alcanzan todos los honores, resultando, en realidad, el mejor equipo de su clase en Cuba... Villar fué hace años una estrella de track y field, y ahora no permite que los años caigan sobre él, manteniéndose en perfecto training con sus clases de cultura física...

Para darles a ustedes una idea del interés que se toman los players de baseball de la Liga Nacional en sus matches de la temporada, basta decirles esto: «El catcher del VTC., cuyo equipo está en onceno lugar del campeonato, sin chance alguno para mejorar de posición, protestó vigorosamente el domingo un «dead ball», cantada por el umpire de home a favor de un hitter de la Marina, en el octavo inning de un desafío que marcaba en esos instantes un score de 5 por cero a favor del club Naval!»...

**Incidentalmente, el pitcher Susson, utilizado por la Marina en este encuentro del dom

ESTA TARDE SE CELEBRARA EL FESTIVAL BALOMPEDICO DE LA LIGA INTERCOLEGIAL

Para conservar su agilidad mental, masque Ud. el sano y delicioso Chicle DULCE 16 después de cada comida. Excelente para los nervios, estimula, refresca, entona. Al mascar Chicle DULCE 16, sus dientes y sus encías reciben un ejercicio benéfico y necesario, ayudando así a mantener una condición normal y saludable y a dar brillo a sus dientes en la forma prescripta por la Naturaleza. Ayude su digestión y refresque su garganta mascando Chicle *Wrigley* con regularidad. Hay dos deliciosos sabores para elegir—DULCE 16 (*fruta*) y P. K. (*menta*)—¡a cual mejor! Realce Ud. su atractivo personal con la pureza del aliento creada por los fragantes sabores del Chicle *Wrigley*, como lo hacen millones de personas. Compre hoy varios paquetes y tenga algunos siempre a mano para Ud. y para los niños, a quienes les encanta.

CHICLE WRIGLEY **DULCE 16**

De mínimo costo, pero de gran beneficio

Hershey puede asegurar hoy su triunfo en la Liga Nacional

SPORTS — DIARIO DE LA MARINA — SPORTS

AÑO CVII — LA HABANA, MARTES, 10 DE OCTUBRE DE 1939 — PAGINA QUINCE

DEBUTAN EL 12 EN SAN JUAN NUESTROS BASKETBOLLISTAS

Se encuentra en Puerto Rico la selección de basket ball que envió la Dirección General de Deportes a Puerto Rico. Los muchachos según comunicó el ingeniero Molinet al comandante Mariné se encuentran en perfecto estado de salud y con grandes deseos de que se inicien los juegos de exhibición que celebrarán en San Juan antes de la serie con la selección de ese país.

El día doce tienen nuestros muchachos su primer encuentro. Molinet nos promete tenerlos altanto de la labor que rindan sus muchachos. El team, por sus juegos de exhibición en la Habana demostró facultades, que harán sentir su peso tan pronto cobren el team work necesario, cosa que lograrán completamente con los matches que celebrarán en San Juan previamente, antes de llegar a la serie por la Copa Comandante Mariné.

Molinet lleva a Puerto Rico la misión de entablar las negociaciones para que el clásico continúe en 1940 en los meses de febrero a marzo. La Dirección General Nacional de Deportes, por medio de sus asesores Sampedro y Menocal está haciendo todo lo posible por hacer la presentación de dos o tres o equipos extranjeros en esa fecha, jugando frente a Cuba por un trofeo de gran valor.

Quizá un team de México, otro de Puerto Rico y otro de los Estados Unidos formen con Cuba el máximo evento de laño en el sector de las canastas...

LA PERFECTA ORGANIZACION DE LOS YANKEES Y SU GRAN CADENA DE SUCURSALES LOS HAN LLEVADO A LA CUSPIDE

El team que los fanáticos admiran en el terreno ha sido construído por los cerebros dirigentes que guían los hilos de la gran maquinaria beisbolera.—La grandeza del conjunto.

ESPECIAL PARA EL «DIARIO DE LA MARINA»

Por SID FEDER

NEW YORK, octubre 9. (AP).—Joe Di Maggio bota la pelota por sobre la pared del left field, y los fanáticos se maravillan de la grandeza de los Yankees. Joe Gordon hace jugadas casi imposibles en el infield, y usted se asombra del perfecto balance y precisión con que ejecuta la jugada; Charley Keller conecta tres jonrones en la Serie Mundial, y todo el mundo se queda turulato de este grandioso club.

Y sin embargo, la parte que usted puede presenciar en el terreno de pelota es, en opinión de muchos ligados al base ball, menos importante que la maquinaria detrás de la escena—la organización que hizo poble lanzar al terreno un team como los Yankees (que muchos consideran el más grande de todos los tiempos).

Muchos de los fanáticos no se imaginan como un grupo de estrellas consideradas la mayor parte de ellas en los números 1 y 2, en sus posiciones, en cualquier comparación de Grandes Ligas, ha sido agrupado por un club contra la oposición de los demás equipos. Para el fanático corriente, el team está ahí, y eso es suficiente.

Sin embargo, detrás de ésto está la más perfecta organización beisbolera del mundo, compuesta del mejor grupo de scouts del game, hombres que rara vez aparecen en los cintillos de periódicos y que ésto no les importa, y la mejor cadena de sucursales del negocio.

Los Yankees están considerados hasta de tener el mejor departamento de «objetos perdidos y hallados» entre los Stadiums de todo el mundo. Esto fué dicho por un fanático visitante de California, que perdió su dentadura postiza mientras presenciaba un match una tarde y la recuperó, sin perder una pieza, varios días mas tarde.

Encabezando esta organización está uno de los cerebros más inteligentes del juego, el genial Ed Barrow, que los ha visto aparecer y desaparecer, en todos los grandes players, durante medio siglo de base ball. Barrow está ayudado hábilmente en el programa de construcción de los Yankees por George Weiss, director de la vasta cadena de sucursales que los Yankees han construído.

Desde luego, no puede pasarse por alto a Joe Mc Carthy, que solo pilotea el equipo. Joe tiene la cualidad de poder clasificar un jugador en cuanto se mueve delante de él. Joe los clasifica desde los primeros momentos y se le concede como capaz de adivinar el futuro de un atleta. Así puede ayudar a los scouts, instruyéndolos en lo que deben buscar para reemplazar a los que se van.

Y hay otra cosa, también, acerca de los jefes de los Yankees. No mantienen nunca en el team a players que no sea un jugador completo o cuyo temperamento sea del estilo de las «prima donnas». Johnny Allen, un magnífico lanzador, pero un temperamental, fué cambiado al Cleveland en cierta ocasión, y en otra oportunidad se deshicieron de los servicios de un valioso, rápido y eficiente outfielder, Ben Chapman, por demasiado agresivo y amigo de las discusiones. Chapman pasó al Washington.

Como ejemplo del valor del cuerpo de scouts, recordaremos que los Yankees se mantuvieron tan poderosos aún cuando figuras tan grandes como el Babe Ruth y Tonny Lazzeria y Herb Pennock tuvieron que rendirle cuenta al viejo Padre Tiempo.

Ha sido una labor de años la de construir el team, desde que el Coronel Jacob Ruppert, (q. e. p. d.), compró el club en la primera parte de este siglo. Un trabajo constante de construcción para colocarlo en la clase en que se haya, pero los esfuerzos han sido premiados con un éxito rotundo. Los cuatro principales scouts de los Yankees y Weiss fracasan rara vez en la selección de players, y en muy contadas ocasiones éstos no se convierten en estrellas, muy por encima del porcentaje normal. Algunos señalan el hecho de que dejaron escapar a Hank Greenbersg, pasándolo por alto, pero ellos tenían en aquella oportunidad al comparativamente joven Lou Gehrig, y no hubieran sabido que hacer con, Hank si lo hubieran firmado.

Pero nunca han dejado pasar individuos como Gordon y Keller, Di Maggio y Red Rolfe, al catcher Bill Dickey, y todo por el sistema de scouting. Añadido a ésto tenemos la forma en la cual, después que han obtenido a un joven player que muestra algunos signos de potencialidad y grandeza, le dan el tiempo para desarrollarse, y lo preparan mediante el sistema de sucursales.

Responsables directos de ésto son los cuatro primeros scouts: Paul Kritchell, Gene Mc Cann, Joe Devine y Johnny Nee. Estos señores todos con una considerable experiencia en las Ligas Menores, tienen dividido todo el país geográficamente, en secciones donde se practica el base ball. Es famoso en el mundo beisbolero su sistema de conexiones, sus «líneas de ataque», mediante las cuales son avisados inmediatamente y reciben tips sobre algun joven y prometedor novato.

Han prestado particular atención, en recientes años, a los players colegiales, de universidades, y el movimiento hacia esta dirección no ha fallado. Es así como obtuvieron a Red Rolfo, que fué a Darmouth; Joe Gordon, ex estudiante de Oregon; Hank Borowy, un prometedor pitcher de Fordham, que ahora está con la sucursal de Newark, e indirectamente, Keller, que salió de la Universidad de Maryland.

Estos scouts de los Yankees operan basándose en un sistema tan estricto como el de las cuentas de ahorro en los bancos. Nunca abandonarán a un player, considerándolo examinado con una sola y simple ojeada.

Tomen como ejemplo el caso de Joe Di Maggio. Muchos rumores y reportes llegaron de San Francisco en 1934 y 1935, acerca de este italiano que podía hacer de todo. Scouts de todos los clubs se lanzaron hacia la Costa. Pero se corrió la voz de que una herida en una pierna no había sanado completamente y que no había quedado perfectamente arreglada, por lo que muchos se dieron por vencidos y no tomaron interés en el asunto.

Joe Devine, uno de los cuatro jinetes de los Yankees, no pensó igual que sus colegas. Finalmente llevó a Jose a someterse a un minucioso examen médico, y el doctor le declaró que había posibilidades de que sanara completamente a su debido tiempo. Esto fué lo suficiente para Devine, y así se realizó la adquisición de Joe Di Maggio.

Entonces ahí estaba Keller. Charley era un individuo experto en ordeñar vacas en Maryland. Durante los meses de verano jugaba base ball semi profesional en la Carolina del Norte. Mc Cann oyó hablar de él y se dirigió a donde estaba el muchacho, para echarle una ojeada. Al principio no fué impresionado muy gratamente, a causa de la estatura de Keller (Charley es relativamente un hombre pequeño), que no le dejaba satisfecho completamente. Pero sin considerarse satisfecho del todo, regresó cuatro o cinco veces, y finalmente lo firmó.

Hommy Henrich es otro caso. El Juez Landis dictaminó a Henrich agente hace dos años, divorciándolo de la cadena de sucursales de los Indios de Cleveland. Varios clubs entraron en una carrera loca para telegrafiar al hogar de Tommy, en Massillon, Ohio, ofertas para firmar. Los Yankees querían acción más rápida, así que Noe voló a Massillon y se encontraba precisamente a la puerta de la casa cuando Tommy regresaba al hogar. Tommy fué un factor importante en la season de 1938, pero dejó el puesto a Keller este año.

El caso de Joe Gordon, a quien Devine firmó después de oir reportes acerca de un muchacho que jugó un millón en la segunda base para un team junior de la Legión Americana y en la Universidad de Oregon.

Todo esto ha tenido que ver en la actual posición de los Yankees, dominando el mundo beisbolero, y tuvo otro resultado agradable. Desde que los Yankees están en la cúspide, todos los jóvenes que se inician en el deporte quieren llegar a alcanzar un puesto en el team. Todos aspiran a vestir algun día el uniforme de los Mulos de Manhattan. Por esto, cuando los scourts pasan por alto a algun prometedor muchacho, el mismo se encargará de darse a conocer a ellos, y comunicarles que está jugando.

VENCEN LOS DE SAN AGUSTIN EN EL BASKET BALL

Con anotación de 31 por 29, los agustinos lograron apoderarse de la decisión del reñido encuentro.

El domingo 8, ante una nutrida y entusiasta concurrencia, el team de menores de 15 años del colegio San Agustín, obtuvo un sensacional triunfo sobre el equipo de los Escolapios de Guanabacoa y fué sumamente movido, siendo necesario dos tiempos extras para llegar a una decision. Todos los chiquillos del San Agustín jugaron brillantemente y su coach Luis Gutiérrez se muestra muy satisfecho de la demostración brindada por ellos. Orlando Fernández fué su jugador estelar, y el muchacho respondió admirablemente en todos los momentos, J. Rodríguez Gutiérrez, jugó mucho y estuvo muy certero en sus tiros a goal.

Por los Escolapios, se distinguieron J. Sabadí, jugador de gran promesa, R. Hernández y Lorenzo, también jugaron mucho.

A continuación el score:

Escolapios de Guanabacoa

	Fig.	Fog.	Fs.
Sabadí, f	5	0	1
Torres, f	0	0	0
Lorenzo, c	3	1	2
Tablada, g	1	0	0
Busto g.	0	0	0
Martínez, g	0	0	0
Hernández, f	3	0	0
Agrullera, g	1	0	0
García, f	1	0	0
Vera, c	0	0	0
Totales	14	1	3

San Agustín

	Fig	Fog	Fc.
Lorenzo, f	1	0	1
Rodríguez, f	5	0	0
Pasante, c	1	0	3
Fernández, g	7	1	3
Rodríguez g	0	0	0
Fraga, f	1	0	0
Wheeler, f	0	0	0
Miró, f	0	0	0
Fernández, g	0	0	0
Totales	15	1	7

Resultado:
San Agustín 31
Escolapios 29
Referee: Oscar Fernández.
Time keeper: Monfort.
Anoatdor: Varela.

EL 28 COMENZARA EL CAMPEONATO DE LOS SEMI-PROFESIONALES. - REBAJADO EL LIMITE PARA DEJAR EL AMATEUR

Es requisito indispensable tener quince años de edad para ir los semiprofesionales. Una escala de las peleas que se necesitan para ascender. Pelearán con guantes de 6½ onzas

Días pasados dijimos que el límite de peleas que se necesitaban para pasar del amateurismo al semi, sería rebajado por el Director General de Deportes, porque así se lo habían pedido los boxeadores, y además, porque conjuntamente con esa petición que formaron más de 500 boxeadores, los Asesores de Boxeo, habían hecho un informe favorable al mismo, demostrando así, que no había intención de hacer daño a nadie. Hoy vamos a dar publicidad a la resolución dictada en ese sentido, pero aún más favorable de lo que esperábamos, y al mismo tiempo se ofrecen detalles múltiples de lo que será el próximo Campeonato de los semi-profesionales.

RESOLUCION

Por Cuanto: La Dirección General Nacional de Deportes, teniendo en cuenta los fines para los cuales fué creada, por Decreto No. 1455, promulgado por el Honorable señor Presidente de la República, cuyo espíritu en sí, es el de coadyuvar al mayor auge de los deportes en todo el territorio Nacional y brindar al atleta el amparo necesario, facilitándole los medios técnicos de enseñanza y mejor conocimiento del deporte que practique.

Por Cuanto: Esta Dirección General Nacional de Deportes, ha recibido distintos escritos de fanáticos y periodistas, abogando por la rebaja del número de peleas a efectuar por el boxeador amateur, para poder pasar al semi-profesionalismo.

Por Cuanto: Este Organismo ha recibido, asimismo, por conducto del señor Luis Felipe Gutiérrez, Asesor General de Boxeo de esta Dirección General, un escrito firmado por Quinientos Veinte Boxeadores Amateurs, los cuales solicitan la rebaja expresada anteriormente, cuya petición asesora dicho señor con su informe favorable en tal sentido y recomendando que sea rebajado, definitivamente, el número de peleas a la cantidad de doce para los que tomen parte en las divisiones de 112 libras hasta la de 135 libras; a nueve peleas los que participen en las 135 libras a la de 160 libras; a cinco peleas los que figuren en la división de 160 libras a 175 libras, y de 175 libras en adelante a tres peleas, para poder ingresar en el Semi-Profesionalismo.

Por Cuanto: El señor Asesor General de Boxeo de esta Dirección General Nacional de Deportes, en su informe favorable sobre la rebaja del número de peleas necesarias para pasar al semi-profesionalismo, hace resaltar la conveniencia de suprimir el acuerdo tomado por la Comisión Nacional de Boxeo, que disponía el número de Veinte Peleas Amateurs para el ingreso en el sector semi-profesional, en virtud de que el poco número de boxeadores inscriptos en las divisiones Middle-Weight (160 libras), Light-Heavy-Weight (175 libras) y Heavy-Weight (175 en adelante) imposibilita la celebración de las veinte peleas, ocasionando como es natural un perjuicio a los atletas comprendidos en esas divisiones, que no podrían ingresar en el semi-profesionalismo, anulando con ello algunos buenos prospectos, que tienen condiciones de llegar a ser estrellas de nuestro pugilismo Nacional.

Por Cuanto: El señor Asesor General de Boxeo de este Organismo, en el citado informe favorable, significa especialmente los casos en que se encuentran los Boxeadores Amateurs Angel Ruiz, Mario Baeza, Reynaldo Gutiérrez, Juan Arango, Lorenzo Zafora y otros, que por ser superiores, técnicamente, a sus contrarios, se encuentran imposibilitados de poder llegar a las veinte peleas que hubo de señalarse en el acuerdo tomado por la Comisión Nacional de Boxeo, a no ser que se efectuaran combates disparejos en todo sentido, con grave perjuicio para esos atletas.

Por Tanto: En uso de las facultades que me están conferidas por el Decreto No. 1455 de fecha nueve de Julio de mil novecientos treinta y ocho, promulgado por el Honorable señor Presidente de la República y a propuesta del señor Luis Felipe Gutiérrez, Asesor General de Boxeo de esta Dirección Gral. Nac. de Deportes,

RESUELVO

Primero: Dejar sin efecto el acuerdo tomado por la Comisión Nacional de Boxeo en la parte que dispone el número de Veinte Peleas necesarias para poder pasar al semi-profesionalismo, y señalar, el número de Doce Peleas a los boxeadores comprendidos en las divisiones de 112 libras a 135 libras; Nueve Peleas a los comprendidos en las divisiones de 147 libras a 160 libras; Cinco Peleas a los comprendidos en las divisiones de 160 libras a 175, y Tres Peleas a los comprendidos en la división de 175 libras en adelante.

Segundo: Para poder pasar al semi-profesionalismo es requisito indispensable tener Quince Años de edad. Aquéllos boxeadores que hallan efectuado doce o más combates y no tuvieren los quince años estipulados para pasar al semi-profesionalismo, tendrán que seguir compitiendo entre los amateurs hasta llegar al cumplimiento de la edad requerida.

Tercero: Para poder pasar al Profesionalismo, los boxeadores que se encuentren inscriptos en el sector semi-profesional, tendrán que permanecer en esta última categoría por lo menos un año, y haber efectuado en la división correspondiente el número de peleas señaladas en los amateurs, a no ser en casos en que la Asesoría General estime que el boxeador por sus condiciones esté preparado para el profesionalismo.

Cuarto: Ningún boxeador menor de diez y siete años, podrá ingresar en el profesionalismo, de acuerdo con lo dispuesto en el artículo 22 de los Estatutos Vigentes del Boxeo Profesional.

Quinto: Los guantes serán de seis onzas y media, o sea el término medio entre los usados por los amateurs y profesionales; las peleas serán a seis rounds, de tres minutos de pelea y uno de descanso en los starbouts y de cuatro rounds de tres minutos de pelea y uno de descanso, para los preliminares.

Sexto: Se discutirán fajas de Campeonato en cada división, estando obligados a discutirlas cada vez que se le requiera y contra los oponentes que previamente se le designen.

Séptimo: Al ingresar el boxeador amateur en el Semi-Profesionalismo deberá proveerse de un carnet, cuyo costo ascenderá a la cantidad de dos pesos m. o. ($2.00), cuyo importe se le descontará del de su contrato, teniendo las responsabilidades de los boxeadores profesionales. Estos carnets serán válidos por un año.

Octavo: Teniendo en cuenta la poca edad, quince años, de los boxeadores, esta Dirección General Nacional de Deportes, prohibe terminantemente el uso del «tape» o esparadrapo, por considerar que no se encuentran físicamente capacitados para resistir el castigo que el uso del mismo produce y con vista del interés de este Organismo, cuyo objeto principal es el de que los mismos vayan ascendiendo progresivamente, técnica y físicamente.

Noveno: Los boxeadores semi-profesionales podrán tomar participación en los programas profesionales, si lo cree conveniente la Asesoría General de Boxeo de este Organismo, y siempre y cuando se rijan estas peleas por las Reglas para semi-profesionales.

Décimo: El Campeonato Semi-Profesional dará comienzo el día 28 de Octubre del año en curso, y el Amateur de Guantes de Oro continuará celebrándose con los boxeadores que no hayan cumplido los requisitos anteriormente expuestos, lográndose de este modo que los nuevos atletas inscriptos en el Campeonato Guantes de Oro, tengan más oportunidad de optar por las fajas, ya que los más experimentados han ascendido a otra categoría superior.

Undécimo: Los nuevos ingresos del amateur al semi-profesionalismo se harán a la terminación del actual Campeonato Guantes de Oro.

DUODECIMO: El señor Asesor General de Boxeo de esta Dirección General, podrá denegar la autorización correspondiente a cualquier boxeador que a su juicio no esté capacitado para el semi-profesionalismo, aun cuando reúna los requisitos exigidos en esta Resolución como por ejemplo, aquellos boxeadores que aunque han efectuado el número de combates necesarios para poder pasar a la categoría semi-profesional no reúnen las condiciones necesarias para optar por una categoría superior, toda vez que en el mismo campeonato Guantes de Oro, no tienen oportunidad alguna de llegar a los finales, ni a los semi-finales.

DECIMOTERCERO: Esta Resolución comenzará a surtir sus efectos a partir de la fecha de hoy.

DECIMOCUARTO: El señor Asesor General de Boxeo de esta Dirección General Nacional de Deportes, queda encargado del cumplimiento de lo que por la presente Resolución se dispone.

La Habana, a cinco de Octubre de mil novecientos treinta y nueve.

RAMON CRESPO EN EL STAR BOUT CON JOSE M. MARTINEZ

Gregorio Gutiérrez en otro de los bouts estrellas contra David Pluma.—Nota.

Esta noche se ofrecerá otro gran programa del campeonato de los «Guantes de Oro».

Es un cartel de once encuentros con cuatro de ellos a la distancia de cinco rounds. En el primero de los bouts estrellas, veremos a José San Román, de la Ruta 20 contra Domingo Goya, de la Academia Nacional pelea que será dramática, ya que ambos muchachos de 104 libras, pegan como pesos ligeros.

En el segundo encuentro a larga distancia, veremos en acción a dos buenos pesos plumas: Gregorio Gutiérrez, de la Academia Nacional contra David Pluma. Teniendo en cuenta la calidad de ambos boxers, está descontado el interés del match.

En el semi-final, aparecerán los welters Saturnino Rico, uno de los gallos de Felipe Estévez, contra Juan Comerbach, de Buena Vista.

Y por último, el match de Ramón Crespo, de la Cuadra de San Juan de Dios, contra José M Martínez de la Academia Nacional, dos muchachos de más de 150 libras que ofrecerán un encuentro que podrá parangonarse con el de Bob Ferrer y Pedrito Martínez, ofrecido en la noche del pasado domingo.

El resto del programa se ha confeccionado así:

Evelio Sanz y Miguel Santa Cruz.
Domingo Alvarez y Julio Marrero.
Sergio González, de la Ruta 20 y Salvador Herrera.
Miguel Chirino, de San Juan de Dios y Humberto Montejo.
Manuel Fernández, de Buena Vista, y Ricardo Carbonell.
Cándulio Crespo, de la Ruta 20 y José Moreno.
Carlos Roque y Celestino Cepero.

Regirán los precios de costumbre: Las sillas del ring a sesenta cts., las de preferencia a cuarenta cts., y los asientos de grada, a diez cts.

Nota: Días pasados dijimos en estas mismas columnas que el boxer amateur que más público había llevado a las justas de los «Guantes de Oro» era Lórenzo Safora un tipo despreciable, de esos que tanto abundan, nos dice que nos dejemos de descaros, que el boxeador que más público lleva a la Arena es Canzoneri. Estamos dispuestos a demostrarle a cualquiera, lo que decimos. De manera que el tipo que se oculta bajo el pseudónimo «Un fanático», es a quien bien le viene ese calificativo.

INAUGURAN HOY EL BASKET BALL DE LA LIGA SOCIAL

El floor del club San Carlos será escenario de los dos encuentros que se efectuarán.

Brillantemente inaugurará hoy martes la Federación Nacional de Amateurs de Basket ball de Cuba, (Liga Social de Amateurs de Cuba), la eliminación en la Zona Occidental, del campeonato Nacional de Basket ball, para novicios de la temporada oficial de 1939 a 40.

El club San Carlos —vistiendo sus mejores galas— es el escenario adecuado, escogido para la magna inauguración de esta noche, a las nueve en punto. Como toda la afición ya sabe el floor carlista radica en Correa 62, Jesús del Monte, y por su puerta y esquina pasan los omnibus de varias lineaas.

Club San Carlos y Colegio-Academia Lancha, de Guanabacoa, tienen a su cargo el número inaugural del campeonato, y deben ofrecer un partido de alta emoción, toda vez que los expertos señalan a ambos equipos como aquellos con los que hay que contar a la hora de decidir el pennant nacional novicio.

El segundo turno señala el match de la reaparición de los pulgarcitos del Ferroviario, que se batirán con un five debutante en contiendas oficiales: el pujante Club Deportivo Rosario, que en esta justa representa a la villa del Aguacate y que traerá a piso carlista una entusiasta excursion.

Antes de que los cuatro conjuntos que deben jugar en esta noche de apertura, hayan dirimido sus asuntos en el tabloncillo, la Federación Nacional habrá ofrecido a la enorme concurrencia que se aguarda, un show de alto interés, y colorido, en el que resaltan desfiles y presentación de los atletas de los siete teams que integran la zona de Occidente; saludo olímpico, entrega de premios y jugada o saque de honor del campeonato. Los atletas del Villaclara Tennis Club y Liceo de Guanabacoa, ya recibieron sus medallas de basket pues debido a la suspensión por lluvia, del pasado jueves, la Federación sevió precisada a entregar anticipadamente esos premios; toda vez que el Liceo celebró baile el sábado 7 en honor de sus atletas, y el Villaclara hace lo propio en la gloriosa fecha de la Patria, de hoy.

Diez centavos solamente cuesta al fanático presenciar este programa de altura, y se aconseja a todos que vayan temprano, pues con la llegada de excursiones de Guanabacoa y de Aguacate —y jugando San Carlos y Ferroviario en la Víbora—la capacidad de las graderías del San Carlos será puesta a prueba esta noche.

MUY PAREJOS LOS EQUIPOS FEMENINOS PARA EL JUVENIL

Los cuatro conjuntos que se inscribieron para la justa de la Asociación están bien

¿Quién será campeón de basketball juvenil femenino en 1939? ¿Miramar repetirá su hazaña de 1938? ¿Será el Caballero ésta vez? ¿Logrará el Cubaneleco cargar con el trofeo? ¿Vengarán las pequeños del Cristo Rey las derrotas que sufrieron el pasado año?

He ahí, amables lecotres, una serie de preguntas que resultan difíciles de contestar. En el campeonato de basket-ball juvenil de la Asociación Atlética Femenina de Cuba, que dará comienzo el próximo día 17 de los corrientes, se reunirán esos cuatro equipos —Cubaneleco, Miramar, Caballero y Cristo Rey— pero... ¿cuál será el campeón?

No es posible señalarlo ahora. Los cuatro equipos lucen en estos momentos en admirable forma, pero no debemos olvidar que para las novatas el panorama cambia de aspecto completamente cuando abandonan el club donde practican a solas casi, para trasladarse al terreno donde oficialmente defenderán los colores de su respectiva entidad ante grandes cantidades de fanáticos que aplauden y estimulan al conjunto de sus simpatías.

Es por ello necesario esperar el día 17 para obseravr las demostraciones de las chiquillas en el día inaugural y poder comprobar si en efecto existe superioridad de un conjunto sobre el otro, y aún así corremos el riesgo de equivocarnos, porque muchos equipos poderosos lucen debiles en días inaugurales, al no trabajar sus mejores piezas en buenas condiciones por la influencia del público sobre ellas, y no logran hacerlo hasta que no adquieren confianza suficiente.

La realidad, sin embargo, es que el torneo de basket-ball juvenil de la Asociación Atlética Femenina de Cuba, resultará uno de los mas interesantes y atrayentes de la temporada femenina que quedará iniciada a las 9 de la noche del día 17 de Octubre actual.

NOTAS DE ESGRIMA

Por EL MOSQUETERO

El miércoles y el viernes pasado, los tiradores de las salas del Capitolio y de Arquitectos fueron visita de la Sala de Armas de la Asociación de Dependientes.

Los visitantes Jorge Luis Sánchez, Jesús Tejera, Rafael Recio, Ramón Ibarra, Francisco Gómez y Arturo Casado del Capitolio y Eugenio Gárate, Carlos Lamar, Eugenio Lorant y Eugenio Sardiña con el maestro Fernando Alonso Mazas de Arquitectos, fueron gentilmente recibidos por el maestro Pío Alonso y sus discípulos Rodolfo y Rolando Mendoza, Avelino y Luis González, Tomás Terry, Francisco Naya, Evaristo Ulloa y Roberto Alberich.

Grande fué la animación de la Sala de Dependientes con motivo de esta visita. No obstante la amplitud de la sala, estuvo todo el tiempo ocupada por los tiradores con interesantísimos asaltos a las tres armas.

Este «Cambio de Nanos» beneficia por igual a todos los esgrimistas, dándoles la oportunidad de estudiar juegos nuevos y las peculiaridades propias de cada esgrimista.

Los esgrimistas visitantes fueron obsequiados con delicioso ponche y bocaditos una vez terminados los asaltos, y en grata charla transcurrió el tiempo en un ambiente de cordialidad que afianzó una vez mas los lazos de fraternidad esgrimística que los une a todos y que hace inolvidables estas visitas.

Pronto comienzan los campeonatos de esta temporada, con el Campeo- de esta temporada, con el Campeo- de Espada por Equipos Irregulares Habana Y. Club, el día 6 de noviembre próximo.

A este seguirán inmediatamente los campeonatos individuales de novicios a florete, espada y sable que habrán de ser convocados por la Federación de Esgrima.

BALOMPIE

—Esta tarde en «La Polar».
—Juegos intercolegiales.
—Se discutirán tres Copas.

El equipo de la Juventud Asturiana realizó una magnífica labor, mejor que la desarrollada por el once del Deportivo Centro Gallego. Y decimos así, porque en el conjunto de los **Alacranes** hay dos jugadores, Chorens y Tomás, que valen por cuatro. Pudiéramos decir que son los supervivientes únicos que han quedado en La Habana, porque el resto de los que pueden aspirar a integrar una Selección, están todos en Bogotá. (Y que nos perdonen los que se crean con **flus**. Esta es una opinión como otra cualquiera).

La afición quedó complacidísima del match entre astures y gallegos. Y de ese partido no puede hacerse mención de notabilidad alguna, ya que los veintidós jugaron bien. Y hasta el referee Gross, porque hay que llegar a la conclusión que un partido del calibre ese que ofrecieron «Los primos Hermanos», creíamos que no iba a poder terminarlo bien. Pero está visto que San Jerónimo, hace milagros....

De manera que el torneo «Superball» no va a ser un paseíto, como se lo pudiera pensar algún parcial del Deportivo Centro Gallego. Hay que contar con los asturianos.... si es que siguen jugando como lo hicieron en su primera salida contra los «Osos de Puentes Grandes, y como lo hicieron el domingo contra los escorpiones que preside Eugenio González.

Los chicos del Deportivo Puentes Grandes vencieron al Iberia, y con score fácil. Los habíamos previsto. Y eso que dicen que guerra avisada, no mata soldado. Cuatro por cero fué el resultado del match, y ese triunfo fué un motivo más «para correrla» en el baile que por la noche ofrecieron los «cuadrados» de Puentes Grandes.

Gorrín, arbitró bastante bien.

Esta tarde se celebrará la fiesta balompédica a beneficio de la Liga Intercolegial. Se trata de una fiesta simpática, que cuenta con la cooperación de muchos aficionados. A continuación publicamos la nota que sobre esta fiesta de hoy, se nos envía:

Pocos encuentros desde hace mucho tiempo, se han ofrecido a la afición balompédica local, de tanto interés, como el que, últimamente ofrecieron los equipos intercolegiales, Academia Yara y Academia Soto en el Campo Armada. Los comentarios más halagueños fueron ofrecidos por la prensa balompédica en general y la afición, por muchos días, mantuvo como punto de mayor interés en todas sus conversaciones de las peñas, la admirable labor rendida por estos chicos, que lucharon en un ambiente de deportivismo y con un entusiasmo sin límite, poniendo de manifiesto las grandes facultades que adornan a estos atletas que integran los equipos de esta modestn liga de futbol.

La Comisión encargada de la confección del programa que la Liga Intercolegial ha de ofrecer en su beneficio de hoy el choque entre estos dos equipos, y lo ha señalado para el turno final del programa.

Así que, nuevamente los aficionados balompédicos habaneros tendrán oportunidad de ver este choque que tan grato recuerdo dejó la última vez que se ofreció.

En los encuetnros que forman el programa benéfico de la Liga Intercolegial y que como dejamos dicho se celebrará hoy día 10 de Octubre en el Campo Cerveza Polar, cedido galantemente por esta empresa como una valiosa cooperación al mayor éxito de este festival, han de discutirse otras tantas copas, que han sido donadas, por el Comandante Jaime Mariné, Director General de Deportes, el Alcalde de la Habana, Dr. Antonio Beruff Mendieta, la Asociación Nacional de Futbol, que preside el señor Enrique Fernández Parajón y por un entusiasta deportista que nos ha pedido mantengamos en el secreto su nombre.

Los encuentros que forman el programa son: Academia Soto y Academia Yara en el turno final. Unión 50 y Escuela 39 en el semi final. Jovellanos Vs. Unión de aleira en el turno anterior y para abrir el programa en el turno inicial. Escuela García y Academia Escandell.

EL PROXIMO VIERNES SERA INAUGURADA LA JUSTA DE POLO JUNIOR

Puede asegurarse sin temor alguno que la mayor concurrencia prestigiará el amplio Stadium del Campo Cerveza Polar, el próximo viernes 13, cuando a las nueve de la noche, se inicie la contienda de Polo Senior, en que participarán las representaciones de Regimiento 6, Polo Club de Cuba, Vedado Tennis Club, Ayudantía General y «Rancheros».

El pedido de invitaciones para concurrir a ese programa es extraordinario y puede garantizarse sin temor alguno, que quienes concurran saldrán plenamente satisfechos de las demostraciones que brindarán los «Rancheros» frente al Regimiento 6 y Ayudantía General contra el Polo Club.

SU EXITO SOBRE EL CARDENAS LE DARA EL CHAMPION ANUAL

También puede ganar si el team del Cienfuegos pierde el game anunciado vs. el Club Fortuna.

Una victoria del Club Hershey esta tarde, al enfrentarse con los muchachos del club Deportivo de Cárdenas en sus terrenos o una derrota de los cienfuegueros a manos de los blanquinegros del Fortuna en el duelo que ambos sostendrán en el primer turno del doble header para los terrenos del Vedado Tennis Club, dará término extraoficial al campeonato de base ball de la Liga Nacional de amateurs, proclamándose al club azucarero, líder de la Liga una vez más.

Y que esto suceda faltando solamente tres programas para cerrarse oficialmente la campaña de 1939, prueba elocuentemente que nunca exageramos cuando afirmamos, al ponerse en marcha la competencia que, aunque el Hershey tenía las mejores posibilidades de triunfo, su éxito no lucía tan fácil como se afirmaba.

Anunciamos competencia reñida, con gran oposición por parte del Regla, Cienfuegos, de la Marina, del Fortuna, del Círculo de Artesanos y del Teléfonos, y aunque algunos conjuntos experimentaron una floja arrancada que les ha perjudicado terriblemente para finalizar más cerca del líder, la verdad es que se han hecho sentir fuertemente desde que se inició la segunda vuelta, recuperando gran parte del terreno que tenían perdido.

El Fortuna, sobre todo, ha venido de abajo para colocarse a muy buena distancia de la primera división, posición que podrá alcanzar si gana los tres encuentros que le falta por jugar, en los cuales lleva de oponente al Cienfuegos, al Cubaneleco y al Teléfonos. Y el Regla con chance de terminar en cuarto puesto si conquista el triunfo en sus próximas tres salidas, en las que tendrá matches con el Yara, Vedado y Deportivo de Cárdenas.

El recordatorio hecho por los altos oficiales de la Liga de que hay bellos trofeos para el segundo y tercer lugar de la competencia ha animado mucho a los que han sido descartados por el punch indiscutible del Hershey, y en estos días se está librando una batalla de interés para finalizar en una de esas posiciones. El Cienfuegos luce en estos momentos el más indicado para terminar segundo, desde luego. Pero, el schedule dice que tiene juegos pendientes con el Fortuna, Círculo de Artesanos y Cubaneleco, y está claro que se necesitará un pitching brillantísimo de Conrado Marrero en los tres programas que faltan por jugar, que serán ofrecidos con sólo un día de descanso, para que el conjunto quede asegurado.

Si falla, el team de la Marina, que tiene matches con el Artesanos, el Teléfonos y el Hershey, podrá arrebatarle la posición, que será siempre una distinción señalada, si se recuerda que en el campeonato que termina, el más interesante de todos los que efectúan los clubs amateurs de baseball, ha comprendido a 17 conjuntos este año.

Con motivo de la situación interesante de los teams, y del hecho cierto de que un triunfo inesperado de cualquiera de los que esté en séptimo u octavo puede dejarles al final en posición de capturar un premio, provocará duelos importantes en los programas que faltaban por celebrar, el primero de los cuales se brindará esta tarde en cuatro terrenos distintos.

Este programa es el siguiente:

EN EL VEDADO TENNIS
1 y 45.—Cienfuegos Vs. Fortuna.
4.—Teléfonos Vs. Atlético.

EN EL CUBANELECO PARK
1 y 45.—Vedado Vs. Cubaneleco.
4.—Yara Vs. Regla.

En San Antonio actuará el equipo del club Naval, y el Hershey recibirá en sus terrenos la visita del Deportivo Cárdenas... Si los azucareros ganan este game, habrá celebración en la Central, ya que el éxito representará el tercer triunfo consecutiv

LA VERDAD EN SU LUGAR

REPLICA DEL SR. MANUEL ASPURU

Sin el propósito de polemizar, únicamente por deshacer algunos equívocos y fijar mi posición en este problema de las moratorias, contestaré brevemente a la «Asociación Conservadora» y a los firmantes del manifiesto que motivó mis comentarios. Es decir, quiero hacer punto final, pero no sin aclarar algunos conceptos.

LOS PRECIOS DEL AZUCAR DURANTE LA GRAN GUERRA

La «Asociación Conservadora» me atribuye una afirmación que no hice, y equivocadamente, por no haber leído bien mi primer trabajo, pretende desvanecer un error en el cual no incurrí. Cierto que hablé de los precios astronómicos alcanzados por el azúcar durante el conflicto europeo, pero lejos de aseverar que los hubiésemos obtenido en Cuba, señalé ese hecho para contrastarlo con la venta más o menos forzada de los nuestros a 4.60 y 5.50 centavos libra, mientras los productores de los Estados Unidos vendían los suyos a 10, 12, 15 y creo que hasta a 17 centavos. Por lo tanto, durante la Gran Guerra hubo precios astronómicos para dicho artículo, que es lo afirmado por mí, y nosotros no pudimos obtenerlos porque no tuvimos la venta libre, como también dejé sentado.

LOS BENEFICIOS DE LOS PRECIOS DE LA GRAN GUERRA

La propia «Asociación Conservadora» señala que los precios de 4.60 y 5.50 produjeron algunas utilidades a los hacendados cubanos. Es cierto, pero no cabe dudar que mayores hubiesen sido los beneficios de haber pagado el Gobierno de los Estados Unidos por el producto de Cuba el mismo precio que pagó a sus cañeros y remolacheros por el producto americano. Naturalmente, no lo hizo así porque atribuyó a su misión la defensa de su país ante todo, y quiso obtener al más bajo precio posible las mercancías que necesitaba; como en defensa de los intereses de su pueblo el Presidente Roosevelt devaluó el dólar, sin detenerlo la consideración de que reducía prácticamente en un 40 por 100 todas las obligaciones pendientes de pago por principal o por intereses, ni tampoco el hecho de que millones y millones de dólares pertenecieran a ciudadanos extranjeros, y hasta circulasen en otros países, Cuba entre ellos; como en fecha reciente suprimió el sistema de cuotas azucareras, elevando los derechos arancelarios exigibles sobre nuestros azúcares de 90 centavos a $1.50 por quintal, de la noche a la mañana, sin detenerlo en su acción, que seguramente consideró útil a su país, la suerte de los hacendados y colonos cubanos, los contratos celebrados y otros puntos fuera de la conveniencia pública de los Estados Unidos. Es decir, el tópico me sirve admirablemente para destacar que los Gobiernos resuelven los problemas internas de cada pueblo atendiendo a sus necesidades, y no a las conveniencias privadas de unos cuantos intereses o a las aspiraciones de los nacionales de otros países, a quienes no oyen previamente por mucho que los estimen.

LAS MEDIDAS RESTRICTIVAS DEL AZUCAR

Presumo que la «Asociación Conservadora», dado el lujo de detalles con que relata el proceso de las medidas restrictivas del azúcar, cuenta en su seno con persona más conocedora que yo de ese período de nuestra historia económica, seguramente porque tuvo en él una intervención destacada y oportunidades frecuentes de aconsejar y HACER VALER sus consejos. No recuerdo haber visitado a nadie para rogarle que se decretara la restricción, y en cambio sí recuerdo que en distintas oportunidades se hicieron esfuerzos para convencerme de que era patriótico y conveniente al país el aceptarla. Ciertamente no libré batallas públicas en contra de ella, pero sí estuve en Palacio con otros compañeros para exponer criterios opuestos a la opinión mantenida por los directores del movimiento, sobre todo respecto a las bases económicas de la medida. Las oportunidades de discutir fueron pocas, y más escasas las de votar. No obstante todo esto, sufrí las consecuencias de esa legislación en grado tan drástico como el que más.

LA LEY DE COORDINACION AZUCARERA

Según se verá, las imputaciones que dejo refutadas no entrañan ningún argumento sobre la bondad de suprimir o restringir las moratorias y abrir vía libre o vía fácil a las «constructivas» ejecuciones y a los remates «estabilizadores» del crédito. Tampoco dice nada en contra de mi tesis el hecho de que interviniese en la discusión de la Ley de Coordinación Azucarera, precisamente por entender que estos problemas de carácter nacional no se resuelven con actitudes airadas, manifiestos virulentos, imputaciones agresivas y otras táctivas que algunos acreedores han creído las más útiles en el presente debate, sino acudiendo a la palestra con la visera alzada, más atentos al interés nacional que al interés propio y animados de un espíritu conciliador, susceptible de armonizar y hacer fecundas, por obra y gracia de la cooperación, las más opuestas tendencias.

A esa actitud de numerosos hacendados se debió, es verdad, que se tomara en cuenta, no la situación de los Ingenios que dirijo, sino la de casi la totalidad de los Centrales de la provincia de la Habana, entre ellos los tres de la «Nueva Compañía Azucarera Gómez Mena» y los tres de «Hershey», y además la de otros muchos Ingenios de la República, pues se da el caso curioso de que el inciso 5o. del artículo XIII de la Ley, precepto al cual se alude, fué aplicado en la Sala de lo Civil de nuestro Tribunal Supremo por primera vez a un Central de las Villas que es propiedad de una distinguida familia públicamente opositora a las Leyes de Moratoria. Véase cómo, no obstante haber evitado el cierre de las fábricas que represento y el de otras muchas, esa norma conciliadora, respaldada de común acuerdo por hacendados y colonos, no entraña una ventaja de carácter personal recabada por mí, como pudiera deducirse de algunas palabras de la «Asociación Conservadora», quien tiene, en el mismo edificio donde radica, las oficinas de seis Ingenios donde hallará pruebas a granel de todo lo contrario.

LOS ACREEDORES DEL MANIFIESTO Y YO

Es pintar como querer, y en el punto que voy a precisar ahora ha sido la pluma de un acreedor literato el pincel esgrimido. El escrito titulado «Réplica al señor Manuel Aspuru» atribuye mi criterio a mi interés patrimonial personalísimo, porque siendo deudor se me considera íntimamente vinculado al problema que se discute, y hasta casi a continuación se desliza la especie de que el interés de los deudores es no pagar ni el primer centavo de su deuda. No obstante firmar ese documento personalidades de elevada talla moral, cualquier maldiciente pudiera insinuar que me atribuyen en el asunto la misma postura que tomarían de ser deudores, pero yo mismo quiero salir al paso de quienes así piensan, pues seguramente trátase de un lapsus, ya que ni los replicantes han podido olvidar la máxima cristiana de juzgar a los demás por sí mismos, ni yo he dado nunca lugar a que pueda hacérseme esa imputación, que, de ser intencional y meditada, resultaría por lo tanto calumniosa.

Adicionalmente, los firmantes del manifiesto alegan que «en su mayor parte» no son deudores ni acreedores y, aun cuando no lo dicen, quiero creer también que tampoco son acreedores sus familiares cercanos, sus clientes importantes, sus asociados en otras empresas, ni persona alguna ligada a ellos con alguno de esos vínculos tan fuertes que apasionan por acción refleja aun a los espíritus más serenos. Para mi respuesta basta dejar sentado que, por lo menos, según confesión propia, UNA MINORIA DE DICHOS FIRMANTES ES DE ACREEDORES; y yo quisiera saber por qué razón pueden afirmar entonces que se producen «desinteresadamente», con olvido de sus vinculaciones al problema, y hasta pretenden ser creídos, tanto cuando aseguran la elevación de su postura propia, como al tachar de parcialidad mi criterio por resultar el de «un interesado».

En estas cuestiones de principios, cuando se sienten sinceramente, cuando se está presto a defenderlos sin interés alguno, el golpe que más duele, el que más irrita, es sin duda alguna el primero. Después, por esa regla de lógica, según la cual «cuando el estímulo no varía, la atención desaparece», los sucesivos ataques al propio principio causan menor impresión. No recuerdo que los firmantes de ese manifiesto se hayan producido cual ahora lo hacen mientras no se pretendió regimentar definitivamente los préstamos con hipoteca y moratoriados, y parece lógico pensar, dada esa circunstancia, que en su actitud han pesado más las consecuencias materiales del proyecto en debate y las personas o entidades perjudicadas que la pureza de los principios.

LOS HACENDADOS Y EL PROYECTO

En mi primer trabajo aludía a la situación de los hacendados cubanos y a las muchas razones que existen para que se les otorgue por el Poder Público el amparo que merecen y necesitan, inclusive por la forma directa en que los han afectado las restricciones, la regulación del precio de las cañas, las reducciones de rentas, las prórrogas de los contratos de arrendamiento, la revaluación y aplazamiento de las deudas de sus colonos, los impuestos de marcado sabor social y otras medidas semejantes. Frente a esas realidades, que no provocaron al producirse ningún manifiesto calzado con las firmas ilustres a quienes replico, a título de desinteresados, como ahora dicen que lo son; frente a ese estado de necesidad, el Poder Público no puede detenerse invocando la santidad de los convenios, el respeto a la propiedad y otros principios que, de tomarse en cuenta, hubieran detenido la adopción de las leyes creadoras de dichas realidades. Es más, cuando se discutió la de Coordinación Azucarera, quedó claramente definida la imposibilidad que tendrían muchos Ingenios de cumplir sus normas si no se resolvían urgentemente los problemas que se les creaban.

PALABRAS FINALES

No creo que opinar respetuosa y públicamente sobre problemas que me atañen constituya un síntoma de desorientación social. Más bien lo parece la actitud de quienes toman parte destacada en el debate, empezando por afirmar su equidistancia de las tendencias en conflicto, después de haberse mantenido neutrales al discutirse cuestiones análogas y no obstante pertenecer algunos de ellos a la clase de acreedores. Hombre de trabajo y de convicciones, expongo mis ideas diáfanamente, sin seguir el socorrido método de encargar a los amigos la defensa de mis intereses, ni mucho menos imitar a quienes vociferan contra estas leyes que llaman de privilegio, y sin embargo están acogidos a ellas, o las defienden cuando les conviene. Me sería fácil crear la «Asociación Pro-Restauración del Paraíso Terrenal», y emboscado en ese nombre lanzar diatribas a diestro y siniestro, pero el método me desagrada. Lejos de pertenecer a la categora de quienes no pretenden pagar nunca el primer centavo de sus deudas, figuro en la de aquéllos que siempre han procurado cumplir sus obligaciones hasta el límite extremo de lo posible. La historia de mi padre y la mía forman en esa dirección una trayectoria ininterrumpida. Pero nadie puede convencerme de que son cosas baladíes la prórroga de los arrendamientos de nuestras tierras hasta un límite que no sabemos cuándo llegará en el tiempo, la reducción de nuestras rentas y otras medidas análogas trascendentes de manera adversa a nuestros intereses y derechos, y por lo contrario debe estimarse cosa nefanda hacerles posible la supervivencia, al medir con el mismo rasero a los acreedores de las empresas que dirijo.

MANUEL ASPURU

Billy Conn está en camino de alcanzar el campeonato mundial de los pesos pesados

DEMOSTRO EN EL SEGUNDO BOUT CON BETTINA SU CALIBRE

Pega mucho y resiste todo lo que le puedan enviar, cuando gane peso será rival de Louis

NUEVA YORK, septiembre, (Editors Press)—Otra gran victoria se ha anotado Billy Conn, campeón mundial del peso semimáximo, al defender el título por primera vez frente a Melio Bettina, en el encuentro celebrado en Pittsburgh en la noche del 25 de septiembre. Como se recordará Conn obtuvo la corona que adornara en otra época las sienes de Jorge Carpentier, al derrotar en el Madison Square Garden de Nueva York, al mismo gladiador italo americano.

Esta vez, sin embargo, la victoria de Conn fué más definitiva que la pasada y pudiéramos decir también que más prometedora. Eso a pesar de que Bettina, decidido a reganar de todas maneras el título, empleó un ataque más impetuoso, en los primeros rounds, que la vez anterior. De ese modo los seis asaltos iniciales fueron todos favorables al muchacho de Beacon, Nueva York, De ahí en adelante, sin embargo, la pelea fué toda de Conn.

A Conn le hace falta peso

La característica principal de Bettina es la fortaleza, departamento en que la ventaja parecía estar en su favor. Sin embargo, el final del encuentro de 15 rounds encontró a Bettina completamente agotado y a punto de ir a la lona mientras su adversario lo sometía a un castigo tan contundente que puede decirse que el italo americano se salvó milagrosamente del k. o.

Y ese es el punto que queremos poner de relieve. En los actuales momentos no hay nadie en la división de las 175 libras capaz de poner en aprietos al campeón. Quiere ello decir que Conn tendrá que militar de ahora en adelante en la categoría de los mastodontes. Todavía el irlandés de Pittsburgh no es un peso fuerte, ya que para su encuentro con Bettina solo pesó 172 libras y cuarto. Pero dada su juventud y su estatura. —Conn sólo tiene 21 años— es de suponer que en los próximos doce meses alcance las 180 libras. Con ese peso y con sus magníficas condiciones de boxeador científico, es de esperar que se convertirá en un candidato formidable al campeonato de todas las categorías. Claro que un encuentro con Joe Louis se encuentra todavía a alguna distancia. Suponiendo que mientras tanto el campeón moreno siga disfrutando del título más valioso del boxeo.

Las dificultades que tendrá que superar Conn fuera del ring

Con ocasión de su segundo encuentro con Bettina, Conn puso de relieve de manera más convincente que en la primera ocasión, que sus medios asimilativos son estupendos y que la potencia de sus puñetazos aumenta con cada nueva pelea. Bettina, que por ser zurdo resulta difícil de pelear, golpea con la siniestra de manera contundente. Su record de k. o., prueba a satisfacción que sus golpes llevan verdadera dinamita. A pesar de lo cual cuando en repetidas ocasiones golpeó a Conn en la mandíbula con dicho puño, no logró ponerlo en la más mínima dificultad. En otras palabras, los golpes de Conn le hicieron más efecto a Bettina que los de éste al campeón.

18,422 personas llevaron a la taquilla del parque beisbolero de Pittsburgh donde se realizó el match, 67,892 dólares. El público, que estaba naturalmente, con el favorito local salió encantado del encuentro en el que Conn demostró toda su valía. Porque esta vez y a diferencia de la primera pelea, Conn no se limitó a neutralizar las acometidas de Bettina y a aventajarlo con la izquierda, sino que cambió continuamente golpes con él y lo superó en todos los departamentos.

En resumen, que Conn parece destinado al campeonato de todas las categorías, si bien la tarea de conducirlo hasta él está preñada de dificultades que no siempre se superan en el ring.

Schmeling hubiera vencido a Farr en el ring

Max Schmeling es ahora un soldado de Alemania. Tommy Farr un aviador inglés. Pudieran chocar llevando armas en lugar de guantes, pero la posibilidad es remota.

Si se hubieran enfrentado en el ring lo más probable es que Schmeling lo hubiera vencido sin mucha dificultad.

PREPARAN PARA ESTE AÑO UNA BUENA TEMPORADA LOS DEL BASKET BALL COLEGIAL

La perspectiva que se presenta con el campeonato de basket ball para menores de quince años, nos demuestra a las claras la eficiencia y el entusiasmo con que está trabajando el Comité Ejecutivo de la Federación Atlética Intercolegial de Cuba, organismo que está dispuesto a escribir su más brillante página en la historia de los deportes colegiales en Cuba, con su actuación en el curso de 1939 a 1940.

Estudiando las posibilidades del citado campeonato, que deberá comenzar en los primeros días del próximo mes de noviembre, nos encontramos que la Federación está en disposición de reunir el más nutrido entry de cuantos se recuerdan en la historia del basket ball colegial; pues hasta estos momentos existe la impresión de que concurrirán, entre otros, los siguientes planteles: Escuelas Pías de Guanabacoa; Colegio La Progresiva, de Cárdenas, Colegio Galbán de la Víbora; Colegio La Luz, del Vedado; Instituto número 3, de la Víbora; Colegio José M. Gómez, de la Víbora, Casa de Beneficencia y Maternidad; Colegio Excelsior, de Marianao; Candler College, del Vedado; Escuelas Provincial de Colón; Colegio Cubano Arturo Montori de la Habana y Colegio Lancha de Guanabacoa.

Reuniéndose equipos representativos de todos estos planteles, que lucen con fuerzas equilibradas en basket ball, los fanáticos de las luchas deportivas colegiales tendrían oportunidad de presenciar una batalla reñida y discutida fieramente desde el principio al fin en ese torneo de menores de quince años, que constituirá el más resonante triunfo del joven organismo que labora sin cesar en pro del mejoramiento de los deportes colegiales.

El Comandante Jaime Marine, Director General Nacio nal de Deportes, visitó el sábado las obras de construcción de un autódromo en el Stadium Galbán-Lobo, en Regla, habiendo dispuesto la rápida intensificación de las obras al objeto de comenzar a efectuarlas lo más rápido posible.—En la foto vemos al Director General de Deportes, en charla con nuestro compañero Rafael Galia na, asesor auxiliar de autos y motos, acompañado del capitán Juan Zaragozí, asesor general; nuestro compa ñero Alex García y René Avendaño, auxiliar del Buró de Prensa de la D. G. N. D.

OTRA VICTORIA DEL CLUB DEPORTIVO LA ESPERANZA

El domingo pasado en los terrenos del Hospital de San Lázaro en el pueblo del Rincón, celebraron un desafío los Clubs San Lázaro y D. La Esperanza obteniendo un brillante triunfo los muchachos de la Esperanza, con la anotación de diez carreras por 1, salvándose los muchachos del Club San Lázaro de la lechada, al hacer el pitcher Castellano una marfilada a pesar de este error, se mostró invencible en el box, no permitiendo nada más que 5 hits a los chicos del Hospital de San Lázaro. Hubieron varios players distinguidos en este juego, sobresaliendo Carbonell, que bateó cuatro hermosos indiscutibles, también merece mencionar al jugador Torrens, una segunda base calientica, pues pelota que intentara cruzar por su territorio, pelota que no pasaba, López, Espinosa, Hernández, Puig, Alfonso y el pitcher Castellano también contribuyeron al triunfo del club «La Esperanza» con sus oportunos hits.

La anotación por entradas:

D. Esperanza . 501 012 010—10
H. S Lázaro . . . 000 010 000— 1

Los muchachos del club La Esperanza que preside Federico Fernández, y dirige Tito López, tienen para estos días varios juegos importantes contra los Clubs Ambrosía Industrial y Esso, además retan a cualquier novena que quieran medir sus fuerzas, los retos pueden hacerlos llamando al Teléfono I-6919, preguntar por Estrella.

CECILIO LOZADA Y RAFAEL LEGON EN PELEA DE REVANCHA

El próximo sábado volveremos a tener boxeo profesional. Y los aficionados tendrán la oportunidad de presenciar una gran velada de puños, ya que solamente el estelar será un encuentro de atracción, de gran emotividad, a juzgar por lo que ambos contendientes hicieron en su anterior salida. Los actores de la pelea estrella de la noche, será la revancha entre Rafael (Joe) Legón, nuestro Campeón welter weight, y el mexicano Cecilio Lozada, el Torbellino de Texas, quiénes se enfrentaron ya, pero cuyo encuentro no dejó satisfecho a los fanáticos.

El debut del chamaco fué precisamente con Legón, y aunque el triunfo se lo dieron los jueces al boxer del patio, lo cierto es que la pelea fué muy reñida, y cuando se produjo el veredicto, hubo la natural sorpresa, y tras ésta, la protesta de una parte del público.

Legón cree que ganó. Pero no discute su triunfo. Lo único que hace, como buen deportista que es, es brindar un nuevo chance de pelear a su adversario, oportunidad que mucho le interesa al mexicano, porque éste ha simpatizado con nuestro país, le gusta el clima, las mujeres, todas las cosas de Cuba, y quisera pasarse entre nosotros una buena temporada. Pero para permanecer en Cuba como boxeador, hay que ganar.

Ya está completo el programa del sábado. En el semi final a cho rounds Rayito del Ring contra Zurdo Torres. Y en los otros encuentros: Isidro Delgado, llegado recientemente de España, después de muchos años de ausencia, contra K. O. Ruiz, otro mexicano compañero de Cuadra de Lozada; Juan Cervantes contra Coco Cárdenas y Máximo Morales contra Armando Delgado.

DERROTO ARMSTRONG POR KNOCK OUT TECNICO A AL MANFREDO, DE FRESNO

DES MOINES, Ia. Octubre 9. (AP).—Henry Armstrong, campeón de la división welter, se anotó un knock out técnico sobre Al Manfredo, de Fresno, Calif., en el cuarto round de la pelea señalada a 10, y que se efectuó esta noche aquí.

En el bout no se discutía la faja. Armstrong pesó 141 1|2 libras y Manfredo 146 3|4.

AMATEURS

Diciembre será nuestro mejor mes deportivo del año... Aparte de comenzar en sus últimas semanas el maravilloso Carnaval Deportivo que prepara la DGND, tendremos también interesantes partidos internacionales de foot ball y basket ball... El team senior de la Universidad jugará con el eleven de Rolling College, con el de la Universidad de Tampa, y con otros dos más de excelente calibre... Tampa y Rolling College actuarán en el Stadium el último día de diciembre, y, como si eso fuese poco, en basket ball se anuncian varios choques de interés que gustarán... La Universidad trae al team de Stetson University, que tiene enorme reputación en el Sur... El equipo del Vedado tendrá también su oportunidad contra este conjunto...

Y el Vedado trae una Universidad formidable, para jugar los días 17, 18 y 19 de ese mes... (La Universidad recibirán, también, un chance frente a este equipo que traen los azules) . Como si esto fuese poco, Canosa y Campuzano, populares mentores, traen al conjunto colegial del «Hazelgood-s Boys Club», que competirá contra las representaciones de Belén y La Salle... Sobre ésto, que parece de enorme interés, hablaremos en su oportunidad.

* * *

Hoy habrá fiesta en el Náutico de Marianao... Con motivo de entregarse las medallas ganadas por distintos socios del club en la últimas temporada de squash y natación, se ofrecerá un te-bailable en el que intervendrá la orquesta de los hermanos Castro... Se bailará desde las seis de la tarde a las diez de la noche, pasándose una tarde agradabilísima... No nos gusta meternos en los «negocios de los demás», pero, si alguien nos preguntase, diríamos que el Vedado Tennis Club está cometiendo un error muy grande al utilizar en su equipo de base ball a basketbolistas de la talla de Armandito Cuervo, Pitty García y Armandito Llano... Supónganse que, tratando de realizar un out en la inicial, Armandito Cuervo resulta «picado por un spike',... ¿Cómo quedaría el Tennis para el senior de basket?... Supónganse que al tratar de sacar un corredor en segunda, Llanito resulta lesionado... ¿Qué le sucedería al junior del VTC?... Supónganse que Pitty García se lesiona tirándose en una base, ¿no estropearía ésto los planes de los Marqueses para repetir en el floor?...

Estando el Vedado fuera de concurso en el base ball, y quedando sólo tres games por celebrar, nosotros dejaríamos los puestos regulares en manos de los novatos, o llamaríamos en auxilio del club a los que intervinieron en la justa del Big Five, pero, nunca expondríamos a Cuervo, Llanito y Pitty a una posible lesión...

Armandito Cuervo chocó el domingo con Docal, al tirarse éste en primera, y casi salió cojeando del field, suupónganse que el golpe hubiese traído fatales consecuencias para el notabilísimo atleta... ¿No perjudicaría ello a los azules en el deporte donde tienen verdadero chance de coronarse nuevamente campeones?

CONSTANTE Y MALLUQUIZA TIENEN COMBATE MUY DURO ESTA TARDE EN EL FRONTON HABANA MADRID

Azpeitia con el criollo y el Tenor con el menor de los Malluquiza—Un tremendo combate en el segundo turno, en que participarán cuatro estrellas.

La fecha festiva de hoy será bien celebrada en el Habana-Madrid. Salvador y Pascau están encargados de defender los cuadros alegres en el partido inicial de la tarde, un encuentro que por la mejoría experimentada por Pascau tiene el carácter de estelar.

Buendía y Malluquiza mayor serán los zagueros y así se completa el turno inicial con dos defensores de los cuadros graves que merecen la confianza de los fanáticos por sus empeños constantes de rendir la mejor labor posible y defender el dinero confiado a su mano.

Tras este notable inicio de fiesta habrá dos parejas de estrellas en la cancha en el segundo encuentro. Uria acompañará a Uria y al saberse que los dos se medirán con una pareja cubana de los méritos de la que forman Montes y Aníbal tendrán todos una idea de la batalla que producirá este choque emocionante. Pareja española contra pareja criolla. Dos delanteros en plenitud de juego y dos zagueros que serán dignos compañeros de esos atletas defensores de los cuadros alegres.

Sólo que Montes tendrá que sacar del quince dándole con ello un cuadro de ventaja a su gran rival, desventaja que restará chances al criollo de poder ganar tantos por la vía del saque, pero con lo cual queda equilibrado el partido.

A última hora Constante y Azpeitia sostendrán una lucha tremenda con Malluquiza menor y Gayarre. Se ve bien como estas dos parejas terminarán dignamente el programa preparado para recibir a los cientos de aficionados que hoy llenarán el palacete de Belascoain y Sitios y que gozarán de una función de atracciones especiales.

Programa de la función de esta tarde que comenzará a las 3 en punto

Primer partido a 25 tantos: Salvador y Buendía, blancos, contra Pascau y Malluquiza mayor, azules A sacar los primeros del catorce y medio y los segundo del catorce .

Primera quiniela a 6 tantos: Salvador, Pascau, Buendía, Malluquiza mayor, Montes y Uria.

Segundo partido a 30 tantos: Onain dia y Uria, blancos, contra Montes y Aníbal, azules. A sacar los primeros del catorce y los segundos del quince.

Segunda quiniela a 6 tantos: Malluquiza menor, Gayarre, Onaindia, Aníbal, Azpeitia y Constante.

Tercer partido a 30 tantos: Constante y Azpeitia, blancos contra Malluquiza menor y Gayarre, azules. A sacar ambos del cuadro catorce y medio.

Resultado de la función de ayer

Primer partido

Tantos

Echevarría y Abando, blancos . . .
Torres y Sola, azules. . . . . .

Primera quiniela

Ganador: Recalde.

Segundo partido

Pedrito y Uria, blancos. . . .
Recaldé y Epifanio, azules. . . .

Segunda quiniela

Ganador: Epifanio.

Tercer partido

Valenzuela y Navarrete, blancos
Hermanos Malluquiza, azules . .

Oficiales que actuarán en la Liga Nacional de A. de base ball de hoy

10 de octubre

Vedado:
Cantera y Rojas.
Cubaneleco:
Maestri-Bernardino.
San Antonio:
López-Reyes.
Hershey:
Varona-Flores.

12 de octubre

Universidad.
Ecay-Rojas.
Cubaneleco:
Varona-Flores.
Cienfuegos:
Cantera-Magriñat.

11 de octubre

Universidad:
López-Reyes.
Vedado:
Maestri-Bernardino.
San Antonio:
Cantera-Rojas.
Cárdenas:
Varona-Flores.

La Liga acordó imponer dos días de suspensión al atleta [illegible] Alonso Fernández Morell, catcher del Vedado Tennis Club, por su comportamiento en el juego efectuado el día de ayer, domingo 8 de octubre en el stadium Universitario.

Sorteos benéficos

289

983 -- 535

M.E.C.D. 2016

ESTUDIA SANIDAD LA POSIBILIDAD DE DOTAR A LAS POBLACIONES RURALES ENDEMICAS DE LETRINAS SANITARIAS

HABANERAS

LA MODA ACTUAL

NUEVOS ESTILOS

Maggy Rooff nos ofrece este nuevo modelo dentro del estilo del Segundo Imperio denominándolo, «Cosaco». El vestido es negro de terciopelo y la chaqueta verde-coforra, en duretina.

CARMITA

En su nuevo domicilio de la calle de Animas 407, altos, entre Galiano y Concordia, abre de nuevo su taller la conocida modista **Carmita Sala** con las últimas **toiles** y los modelos más chic de la estación.

La moda, en sus variaciones incesantes, aparece esta temporada más atractiva y lujosa que nunca, en un marcado contraste del momento bélico por que atravesamos.

Carmita podrá confeccionar los más lindos vestidos de noche, abrigos, trajes de tarde, calle y **sports** así como las salidas, bajo sus diseños más elegantes.

DEL LYCEUM

El **Lyceum y Lawn Tennis** deseosos de ofrecer nuevos atractivos al interés de sus socias, han organizado varios cursos que comenzarán en este mes de octubre.

Bajo la dirección del profesor Eugenio Gárate, campeón de esgrima, se ofrecerá en un curso especial, así como uno de tennis dirigido por José San Pedro, conocido profesor. Las clases de guitarra, bailes clásicos, equitación, gimnasia, corte y costura, tejido, taquigrafía, mecanografía, fotografía, escultura, cultura física y trabajos manuales se aumentarán con otras clases especiales muy necesarias para la mujer.

El programa del mes es el siguiente:

Martes 3: Exposición de pintura: Ovidio.

Miércoles 11: Visita a una fábrica de medias de seda y a otra de cartón. Salida de Calzada 659, a las 2:30 p. m. Inscripciones hasta las 6 p. m. del lunes 9.

Martes 17: Lectura comentada de la obra de Marcel Brion titulada: «La resurrección de las ciudades muertas», por el señor Levi Marrero.

Jueves 19: «Segismund Freud», principios y método del psicoanálisis». Conferencia por el Dr. Alfonso Bernal.

Viernes 20: 4:00 p. m. Junta General Ordinaria.

Sábado 21: Proyección de la primera película en colores tomada sobre el panorama de Cuba, que está exhibiéndose en la Feria Mundial de New York. Comentarios sobre la misma, por el Dr. Luis Machado.

Miércoles 25: Fiesta y merienda de las socias. (Comunique su asistencia y recoja su comprobante en la Secretaría antes de las 12 m. del martes 24. Invitaciones: $0.50).

Jueves 26: Exposición de acuarelas: Héctor de Miranda.

Sábado 28: Conferencia: «Nueva perspectiva de la ciencia en la educación del hombre actual». Dra. Dulce Ma. Escalona.

Martes 31: Teatro Auditorium Primera audición pública de la Cantoría del Centro Tecnológico Superior. Directora: María Muñoz de Quevedo. Hora: 6 p. m.

FIN DE SIGLO

A la variedad de artículos que posee la gran tienda de San Rafael y Aguila y al desarrollo de múltiples novedades que poseían esos conocidos almacenes, hemos de agregar el nuevo departamento de zapatos que con gran éxito ya previsto, aumenta las atracciones de ese lugar, punto y cita de la buena sociedad que encuentra siempre en sus amplios pisos el material, la novedad y el detalle deseado en los precios más equitativos del momento.

EL «GRITO DE YARA»

Es Diez de Octubre. ¡Memorable día!
Es la gesta inmortal de unos varones
que pusieron muy altos sus blasones,
con arrojo, con honor y valentía.

Al violento tañer de una campana
del ingenio de un hombre enriquecido,
surge el pueblo de Yara enbravecido
con su demanda a la nación hispana.

La Demajagua se convierte en ara
y el esclavo, en liberto y en soldado.
De Cuba lo mejor y más granado
nutre las filas de la invicta Yara.

La sangre del cubano bien nacido
bordó la enseña de la patria amada.
Recordar con unción esa jornada
es vivir a su historia agradecido.

¡Oh, pueblo mío! en tan feliz momento
recuerda con fervor aquellos hombres,
que supieron levantar sus nombres
a la gloria eternal del firmamento.

Conserva el eco de la voz aquella,
«Grito de Yara», que subió a la Gloria.
No lo olvides jamás, que es nuestra historia:
la encendida y sublime de una estrella!

ANONIMO

Octubre 10, 1939.

AGUA DE PORTUGAL

El peinado requiere una loción esencial que, a la vez que embellezca el cabello, lo sostenga y le ofrezca la fijeza necesaria.

Agua de Portugal que se fabrica en la perfumería **Iris**, realiza estos beneficios en el cabello resultando el producto indicado para los peinados modernos.

Esta loción, que se hace a base de naranja, deja el cabello ondulado con el permanente suave y lustroso.

MENU DEL DIA

Almuerzo

Cocktail Dubonet.
Mariscos a la malagueña.
Chuletas con pescado.
Chuletas de puerco. Platanitos.
Ensalada de habichuelas.
Huevos flotantes.

Comida

Grape fruit.
Sopa de puré de papas.
Frituras de huevos.
Carnero asado con jalea.
Ensalada de calabaza.
Majarete.

AUTORIZA EL JEFE DEL ESTADO, POR DECRETO, EL EMBARQUE DE 300,000 TONELADAS DE AZUCAR

Corresponden al total de 500,000 toneladas largas a que se refiere el artículo cuarto del Decreto Presidencial No. 97 de 10 de enero próximo pasado.-Texto íntegro del Decreto

El Jefe del Estado, Doctor Laredo Bru, a propuesta del Secretario de Agricultura, ingeniero Amadeo López Castro, ha firmado un Decreto por el que se autoriza el embarque de 200,000 toneladas largas de azúcar para los EE. UU., y 100,000 toneladas más para otros países, de las 500,000 a que se refiere el artículo IV del Decreto 97 de 10 de enero de 1939.

Dice así el referido Decreto:

POR CUANTO: Desde que se inició el actual estado de guerra entre distintos países de Europa, el Gobierno ha venido siguiendo atentamente la situación de los mercados azucareros de los Estados Unidos de América y de otros países, para determinar, de acuerdo con las sugestiones del Instituto Cubano de Estabilización del Azúcar, las medidas que fueran necesarias de acuerdo con las circunstancias.

POR CUANTO: En 31 de agosto de 1939 las existencias de azúcares disponibles en el territorio nacional eran las siguientes:

a) Pendientes de solicitar permisos de exportación 471,214 toneladas largas de libre exportación a los Estados Unidos de América y 364,369 toneladas largas de libre exportación a «otros países», incluyéndose en esta última cantidad las 300,000 toneladas métricas de existencias que autoriza a nuestra República el artículo 26 (d) del Convenio Internacional Azucarero de Londres.

b) 500,000 toneladas largas con destino a los Estados Unidos de América para ser embarcadas durante el año natural de 1940 o con anterioridad, de acuerdo con las disposiciones del Artículo IV del Decreto número 97, de 10 de enero de 1939.

POR CUANTO: El Presidente de los Estados Unidos de América, por Proclama de 11 de Septiembre de 1939 y a virtud del estado de emergencia declarado en la Proclama, suspendió los efectos del Título II de la llamada Ley Azucarera de 1937, quedando así sin efecto, aunque temporalmente, según las declaraciones hechas por el propio Presidente de los Estados Unidos, en la fecha en que dictó su Proclama, el sistema de cuotas que estaba en vigor en dicho país.

POR CUANTO: De los azúcares disponibles en 31 de agosto de 1939, a que antes se ha hecho referencia, se han solicitado permisos de embarque hasta 6 de octubre actual por 235,648 toneladas largas para los Estados Unidos de América, y 139,215 toneladas largas para el mercado mundial.

POR CUANTO: Esa demanda de azúcar en las últimas cinco semanas, resulta sensiblemente superior a la demanda que, como promedio, se ha venido haciendo normalmente en los ocho primeros meses del presente año, que ha sido de 150,000 toneladas largas mensuales para los Estados Unidos de América y 87,500 para países fuera de los Estados Unidos de América.

POR CUANTO: De continuar la demanda de azúcares en la forma en que se ha producido en las últimas cinco semanas, pudiera resultar insuficiente el azúcar actualmente disponible para libre exportación en el territorio nacional, a los efectos de cubrir las necesidades de consumo en los Estados Unidos de América y en otros países.

POR CUANTO: Nuestra República, como país productor y a virtud, por una parte, de haber sido reconocida por la legislación vigente en los Estados Unidos de América como una de las principales áreas de abasto de ese mercado y por otra, a consecuencia de las obligaciones que le resultan del Convenio Internacional Azucarero de Londres, debe hacer cuanto fuere necesario para que en los mercados que contribuye a abastecer con sus azúcares no pueda crearse una escasez, a consecuencia de acción u omisión por parte de nuestra República.

POR CUANTO: El Instituto Cubano de Estabilización del Azúcar, basándose en los anteriores razonamientos, en la posición estadística de las existencias de azúcar y en las necesidades de consumo, ha considerado prudente que se hagan disponibles para los Estados Unidos de América y para otros países, cantidades adicionales de azúcar, recomendando igualmente que ésto se haga en forma prudencial, a medida que pueda irse apreciando que aumentan las necesidades de consumo.

POR TANTO: En uso de las facultades que me están conferidas por la Constitución y por las Leyes, especialmente por el Decreto-Ley número 522, de 18 de enero de 1936, a virtud de recomendación del Instituto Cubano de Estabilización del Azúcar y a propuesta del Secretario de Agricultura.

RESUELVO:

PRIMERO: Se autoriza el embarque, a partir de la fecha de la publicación del presente Decreto en la Gaceta Oficial, de 200,000 toneladas largas de azúcar de las 500,000 a que se refiere el artículo IV del Decreto número 97, de 10 de enero de 1939; y a fin de que pueda efectuarse su embarque, el Instituto Cubano de Estabilización del Azúcar liberará, a prorrata de los Certificados de Identidad «retenidos» para los Estados Unidos de América, a que se refiere la citada disposición legal, el 40 por 100 de la cantidad de azúcar representada por los mismos.

SEGUNDO: A los efectos de que por el Instituto Cubano de Estabilización del Azúcar se dé cumplimiento a lo anteriormente dispuesto, los tenedores de Certificados de Identidad «retenidos» para Estados Unidos de América, los presentarán a dicho organismo dentro de un término de 15 días hábiles, a partir de la publicación del presente Decreto en la Gaceta Oficial.

TERCERO: Se autoriza al Instituto Cubano de Estabilización del Azúcar para que permita el embarque, previa la correspondiente liberación, hasta 100,000 toneladas largas del sobrante de los azúcares «retenidos» para los Estados Unidos de América deducidos los que se liberan por el Artículo Primero, para ser exportados a países fuera de los Estados Unidos de América. El Instituto hará la liberación y autorizará el embarque, siempre que se les presenten solicitudes al efecto y por el solicitante se cumplan los requisitos siguientes:

a) Que la solicitud se haga para embarcar los azúcares antes del primero de enero de 1940, obligándose a ello el solicitante.

b) Que conjuntamente con la solicitud se presente el contrato de compra-venta de los azúcares que se deseen exportar, que deberá ser la fecha posterior a la de publicación de este Decreto, así como el contrato de fletamento correspondiente.

CUARTO: Los permisos para efectuar los embarques que se autorizan por el artículo anterior, serán concedidos por el Instituto Cubano de Estabilización del Azúcar atendiendo a la fecha de presentación de las solicitudes, con los documentos que se exigen por dicho artículo, hasta el límite mencionado de 100,000 toneladas.

QUINTO: El Instituto Cubano de Estabilización del Azúcar podrá dictar las reglas o disposiciones que sean necesarias para el fiel cumplimiento de este Decreto, dando cuenta al Secretario de Agricultura.

SEXTO: Este Decreto entrará en vigor desde la fecha de su publicación en la Gaceta Oficial, quedando encargados de su cumplimiento, en cuanto a cada uno concierne, el Secretario de Agricultura y el Instituto Cubano de Estabilización del Azúcar.

Dado en el Palacio de la Presidencia, en la Habana, a los nueve días del mes de octubre de mil novecientos treinta y nueve.—(f) **Federico Laredo Bru**, Presidente. — (f) **Amadeo López Castro**, Secretario de Agricultura.

RECETAS DE COCINA

Costillas de salmón

Se escurre bien una lata de salmón, se le quitan las espinas. Se echan en la sartén dos cucharadas de mantequilla, tres de harina de Castilla y dos tazas grandes de leche caliente, se une bien todo dándole vueltas. Cocinada esta crema se agrega el salmón sazonándolo con sal, pimienta, perejil picado y limón; se tiene al fuego hasta formar una pasta dura, se deja enfriar y se corta, dándole forma de una costilla. Se envuelve en polvo de pan rallado después en un batido de huevo, otro de pan y se fríen en aceite mezclado con manteca, cuidando que queden bien doradas.

M. R. de FONTANILLS

Señalados en la Audiencia 2 juicios por homicidio contra varios acusados de la muerte de un hombre y una mujer

Las víctimas fueron Aurelio Crespo y María Josefa Casanova. Ambos hechos se produjeron en Luyanó. Solicita el Fiscal 18 meses de prisión para el que agredió a pedradas a un político

Dos señalamientos de procesos importantes ha hecho la Sala Quinta de lo Criminal de la Audiencia: uno el seguido contra Eusebio y Candelario Poey y cuatro acusados más del homicidio de Aurelio Crespo, en Luyanó, cuyo juicio ha sido fijado para el día 6 del actual; el otro, el seguido a Fernando Murillo Santa Cruz por la muerte de María Josefa Casanova, también en Luyanó, que ha sido fijado para el día 19 de los corrientes; ambos juicios han sido ya comenzados habiéndose suspendido innumerables ocasiones.

Ultimas licencias concedidas por la Audiencia

La Sala de Gobierno de la Audiencia ha concedido estas licencias: al doctor Agustín Canteñs del Calvo, Presidente de la Sala Primera de lo Civil, cuarenta y cinco días, por enfermedad; al doctor Optaciano Camacho, Juez de Primera Instancia e Instrucción de Isla de Pinos, veinticinco días, para asuntos propios; y a la señora Angelina Cándano de Reyes, Auxiliar de la Secretaría de la Sala Tercera de lo Criminal, veinte días, por enfermedad.

También dicha Sala designó al doctor Dionisio Armisén, Juez de Primera Instancia e Instrucción de Bejucal, para Presidente Sustituto de la Junta Municipal Electoral de ese Término.

Y vencida la licencia que disfrutaba por enfermedad el Secretario de la Sala Cuarta de lo Criminal doctor Miguel Lavastida Lavastida, se ha hecho cargo de dicha Secretaría, cesando el Oficial de Sala doctor Abelardo de Aguiar de la Torriente, que lo venía sustituyendo.

Diez y ocho meses de prisión por lesiones graves

El Abogado Fiscal de la Audiencia doctor Humberto de Cárdenas ha interesado, en escrito de conclusiones provisionales, se sancione con diez y ocho meses de prisión, por el delito de lesiones graves, a Bernabé Alonso González. Dice el doctor de Cárdenas, que el 7 de julio último, Víctor Modesto Calero González, fué a la finca Las Mercedes, en el Término de Quivicán, para expresarle a Pablo Alonso González que estaba inscripto en dos partidos políticos distintos, pero como no estaba en su domicilio, lo recibió su hermano, el procesado Bernabé Alonso González, el que dijo a Calero que no permitía que ningún político fuera a su casa y que había hecho el juramento de que cuanto político fuera a ella le entraría a pedradas; y acto seguido tomó varias piedras arrojándolas a Calero, al que ocasionó lesiones que sanaron en cuarenta días.

LESIONADO CASUAL

Al caerse en el baño de su domicilio se ocasionó lesiones de carácter grave, Máximo Benjamín Abad, de 52 años de edad y vecino de Monte 426.

CON POCO DINERO ANUALMENTE PODRIAN CONSTRUIRSE COMO LO VIENEN HACIENDO OTROS PAISES

Costa Rica y Colombia distribuyen anualmente de diez a doce mil.-Diez médicos en comisión.-Constituyen un problema las inhumaciones en Preston, Mayarí.--El saneamiento de la bahía

Con motivo de la campaña antiparasitaria que inició la Federación Médica de Cuba en la ciudad de Pinar del Río hace dos domingos, en una asamblea a que concurrió el doctor Juan de Moya en su doble condición de médico federado y de Jefe de la Sanidad Cubana, y la cual parece que ha tenido repercusión entre otras entidades por cuanto se ha visto el interés tomado por individuos ajenos a la profesión médica y al sector sanitario, el Secretario de Sanidad y Beneficencia estudia la posibilidad de construír el mayor número posible de letrinas sanitarias, análogas a las que construye la Unidad Sanitaria de Marianao por cuenta de la Fundación Rockefeller, para distribuirlas convenientemente entre la población campesina.

Está demostrado que el parasitismo intestinal se debe en gran parte a la vieja costumbre del campesino de mantener en las peores condiciones concebibles su servicio sanitario. Con la letrina sanitaria el porcentage de parasitados disminuiría notablemente, y de ahí que el doctor Moya esté estudiando la manera de dotar a la población campesina de la misma, como ya lo ha hecho en Marianao la Unidad Sanitaria a insignificante costo de cinco pesos cada una. El Secretario empezará, naturalmente, por aquellos términos municipales donde las enfermedades, tales como el parasitismo, la tifoidea, el paludismo y otros trastornos infecciosos, se pueden considerar endémicas.

Informes llegados últimamente a poder del Secretario de Sanidad dan cuenta de que el Gobierno de Costa Rica construye cada año diez mil letrinas sanitarias, esperando que dentro de diez años todo el país esté en buenas condiciones, desde ese punto de vista, y el Gobierno de Colombia construyó doce mil letrinas de igual tipo el año pasado.

Es un medio eficaz y poco costoso que bien podría la Secretaría de Sanidad implantar, paulatinamente, incluyendo en sus presupuestos anuales una suma de dinero para esa finalidad.

Diez médicos en comisión

Con motivo de la disposición dictada por el doctor Sorondo, Jefe Local de Sanidad de La Habana, designando a un médico como Jefe de cada uno de los distintos Distritos en que ha subdividido la ciudad para las inspecciones domiciliarias y de establecimientos, el doctor Isidoro Agostini, Jefe del Negociado de Inspección Médica ha llamada la atención de que de los galenos que prestan sus servicios en dicha oficina, hay diez en comisión en los hospitales «Calixto García», «Mercedes», «Lila Hidalgo» y otros, por lo que de continuar las comisiones, los sectores a cargo del referido Negociado se verían poco atendidos, especialmente aquellos que se consideran urgentes.

El problema de las inhumaciones en Preston, Mayarí

El Director de Sanidad ha solicitado del Jefe Local de Mayarí, Oriente, que le informe a la mayor brevedad posible sobre si es necesario designar un médico delegado en el poblado de Preston que tenga a su cargo, exclusivamente, la legalización de los certificados de defunciones.

Preston está a veinte kilómetros de la cabecera del término; cuenta con un hospital moderno, un cementerio local y más de dos mil habitantes, y sin embargo, los vecinos protestan de las dificultades con que tropiezan para verificar los entierros, por tanto tienen que legalizar los certificados en la Jefatura Local situada a la distancia señalada.

Necesitan mayor cantidad de petróleo

Los jefes locales de Sanidad de Caibarién y Candelaria han informado a la Superioridad que con el número de galones de petróleo que se les suministra no pueden llevar a cabo el saneamiento de las poblaciones conforme son los deseos del Departamento, pues cuentan con 20 galones y necesitan por lo menos trescientos.

El saneamiento de la bahía

Convencidas las autoridades sanitarias de que, cumpliéndose las órdenes recientemente dictadas, no podrán arrojar sus residuales a las aguas de la bahía, los mataderos, tenerías y otras industrias similares, se ha dispuesto que brigadas de obreros del Servicio de Desratización que dirige el doctor Antonio Gálvez, procedan a la desratización de los muelles, zonas comerciales y litoral, exigiendo a los buques atracados a los muelles la colocación de los discos contra dichos roedores.

Censo de industrias y comercios

Cumpliendo instrucciones del Jefe Local de Sanidad de la Habana el Inspector Médico, doctor Reaud, con tres inspectores domiciliarios y tres de bromatología, ha iniciado el censo de todas las industrias y comercios establecidos en esta Capital, así como tomando muestras de materias primas que se utilizan en la preparación de alimentos y bebidas.

Otro grupo de inspectores ha comenzado la inspección de las panaderías, fábricas de dulces y alimentos, etc, para evitar que tengan contacto con el polvo.

Finca adjudicada

Ha sido adjudicada a la herencia Beltrán-Hill, de Guantánamo, la finca Palenque, de trescientas caballerías de tierra.

Lesionados por perros

Se ha ordenado sean sometidos al tratamiento antirrábico por haber sido lesionados por perros, Ivan Alex, de Santo Tomás 307; Sergio Oliveira, de Bluhme-Ramos 12; Antonio Piña, de Corrales 517; Nicolás Freich, de Cuba 658; Eduardo Gómez, de Gloria 262; René Sosa, de Berenguer 46; Alejandro Alvarez, de Santa Catalina s/n, y Jorge Ledesma, de Marqués de la Torre 166.

Una ex reclusa del asilo de Aldecoa ha desaparecido

Un individuo que cumple condena por hurto de autos, antes se llevaba bicicletas

El subinspector de la Policía Secreta, Raimundo Aragón, al mando del Buró de Robos, informó ayer al comandante Menéndez, jefe del cuerpo, que Marcos Rodríguez Triana, que extinguió condena de seis años en la cárcel de esta ciudad, por el robo con violencia de un automóvil en San Antonio de los Baños, es responsable, también, del robo de bicicletas en esta capital. El referido Rodríguez Triana, usa diversos nombres y deberá ser juzgado ahora por el Correccional, por el aludido robo de las bicicletas, cometido hace algún tiempo, como se comprenderá.

Desapareció la hija

La señora Hortensia Alvarez Laza, residente en Jesús María 119, puso en conocimiento del detective de la Secreta, Ricardo Cartaya, que en el pasado mes de abril su hija Lydia Núñez Alvarez, de 17 años de edad, fué puesta en libertad condicional después de recluída en el reformatorio de Aldecoa, habiendo desaparecido desde entonces, sin que haya sabido más de ella, temiendo le haya ocurrido algo anormal. Con vista de ello, el comandante Menéndez dispuso que el aludido detective Cartaya practicara pesquisas para localizar a Lydia.

Otros casos de la Secreta

José Miranda Bances, de Martí 17, Este, en Arroyo Naranjo, denunció que le sustrajeron rojas, documentos y dinero del interior de su automóvil que depó frente a la casa San Miguel 507.

—Manuel Sánchez Romero, de Colón 319, también denunció que personas hasta ahora desconocidas para él le hurtaron prendas, para lo cual abrieron la puerta de la habitación que ocupa en dicha casa, sin epercer fuerza ni violencia alguna.

—Rafael Torres Salazar, de Cádiz 220, dijo que Adelina Rodríguez, residente en Tenerife 156, y que fué amiga sula, se apropió de ropas de su pertenencia, por medio de la astucia, perjudicándolo en 50 pesos.

PIDEN A LA SECRETARIA DE COMERCIO, ESCRITURA DE UNA CIA. DE SEGUROS

El Director General de Contabilidad de la Secretaría de Hacienda, ha dirigido oficiol al Director de Seguros de la Secretaría de Comercio, doctor Jesús María Bouza, interesando se le remita el testionio de la escritura de hipoteca relativa a la fianza prestada por la copañía «La Abastecedora Cubana, S. A.», por tenerse que ejercitar contra la isa la acción real hipotecaria, en virtud de no haber ingresado en la Tesorería General de la República, el importe de distintas incautaciones dictadas contra la garantía de esa compañía.

El testimonio de escritura de hipoteca será enviado a la Secretaría de Justicia, a fin de que ésta disponga que por el correspondiente Fiscal de Partido, se inicie y continúe contra la compañía en cuestión, a nombre del Estado Cubano, el juicio sumario hipotecario correspondiente.

Póliza embargada

El Juez de Instrucción de Remedios, en cumplimiento de carta orden de la Superioridad librada a virtud de la causa 278|1939 de aquel Juzgado, por lesiones graves contra Francisco González Ariosa, ha remitido un escrito al Director de Seguros de la Secretaría de Comercio, doctor Jesús María Bouza, comunicando que por auto de fecha 9 de septiembre último la Sala de Justicia de la Audiencia de Santa Clara, decretó el embargo de la póliza prestada por la Compañía Nacional de Seguros la Metropolitana, S. A., que asegura el camión del tercero civilmente responsable, de acuerdo con el Decreto-Ley 800, hasta cubrir la suma de $4,000.

La comunicación de la citada autoridad judicial es para que por la Dirección de Seguros de Comercio se tomen las medidas del caso y se hagan las anotaciones correspondientes.

LA COOPERATIVA MEDICA OBRERA DE LA SOCIEDAD DE CONDUCTORES DE CARROS Y CAMIONES

El Ejecutivo de la Sociedad de Conductores de Carros y Camiones de La Habana, nos participa que en el restaurant de Línea y C., en el Vedado celebrará un acto social consistente en un Almuerzo de Confraternidad, con motivo de la celebración del primer aniversario de la fundación de la Cooperativa Médica Obrera, de esta Sociedad. Agradecemos la atenta invitación a dicho acto

EL SINDICATO DE ESTIBADORES Y JORNALEROS DE LA BAHIA DE LA HABANA

El Sindicato de stibadores y Jornaleros de la Bahía de La Habana denunció ante la Secretaría del Trabajo y a la Comisión de Inteligencia Obrera, el desplazamiento de 42 obreros que trabajaban desde hace años en la carga y descarga de los buques consignados a la firma Carlos Arnoldson y Compañía Ltd., la que alegó se había visto impelida a esa determinación por compromisos adquiridos con un contratista, el cual, según informan no contribuye a la Caja del Retiro, ni aparece como contribuyente a la misma.

El Sindicato mencionado acordó dirigirse a los organismos oficiales, en protesta, por el incumplimiento de las Leyes Sociales que rigen las labores marítimas en distintos sectores del puerto, con perjuicio de las entidades obreras y de sus asociados

SE REUNIRA MAÑANA EL CUARTO GRADO DE LOS CABALLEROS DE COLON

Mañana, miércoles día 11, a las 9 p.m. y en su local social se reunirá la Asamblea General de Cuarto Grado de la Orden de Caballeros de Colón, padre Félix Varela, en junta ordinaria.

Cita a los miembros de la Asamblea su Fiel Escribano, señor Harry E. Swan.

LOTERIA NACIONAL

DESDE EL 18 DE OCTUBRE

CON EL VALOR DEL BILLETE USTED JUEGA TERMINALES

PLAN DE PREMIOS

1r. premio	$ 50,000.00
2o. ,,	,, 10,000.00
3o. ,,	,, 5,000.00
4o. ,,	,, 3,000.00
5o. ,,	,, 2,000.00
6o. ,,	,, 1,000.00
5 premios de	$ 500.00
15 ,, ,,	,, 100.00
534 PREMIOS DE	,, 60.00
2 aproximaciones al 1o.	$ 500.00
2 ,, ,, 2o.	,, 200.00
2 ,, ,, 3o.	,, 125.00
99 aproximaciones a la centena del 1o.	$ 50.00
,, ,, ,, ,, ,, ,, 2o.	,, 50.00
,, ,, ,, ,, ,, ,, 3o.	,, 50.00
Terminales a la centena del 1o.	$ 1200.00
La Fracción	,, 12.00
Terminales a la centena del 2do.	,, 400.00
La Fracción	,, 4.00
Terminales a la centena del 3o.	,, 200.00
La Fracción	,, 2.00

90,200 FRACCIONES PREMIADAS

BILLETES Y TERMINALES

M.E.C.D. 2016

LA NOTICIA SOBRE LAS LIBERACIONES HECHAS POR CUBA PRODUJERON LA BAJA EN EL MERCADO DE AZUCARES

BOLSA DE NUEVA YORK

COTIZACIONES AL CIERRE AYER

—A	
Amer Crys	13⅛
Am Radiator	10⅞
Adams Expre	9⅝
Air Reduc	60¾
Alaska Jun	6¾
Allied Chem	180½
Allis Chal	43
Amer Can	113
Am Car Fou	36½
Am F. Pow	2½
Amer Ice	2
Amer Inter	7
Amer Loco	26
Am P. Light	5½
Amer Smel	63¾
Amer Sugar	24¾
A C Alcohol	9½
Amer T and T	162½
Am Tobac A	77
Am Tobac B	78½
Am w works	13¼
Am woolen	12¼
Anaconda	32⅞
Atchison	30⅛
Atlan Coast	24¼
Atlan Ref	24⅛
Ass D. Goods	8¾
Auburn Auto	—
Aviat Cor	5¾
Amer Metal	26
Armour and Co	6⅜
—B	
Baldwin Lo	18¾
Balt and Ohio	7⅝
Bendix Avi	28¼
Best and Co	—
Beth Steel	88⅜
Borden Co	21⅛
Briggs	24¼
Brook Man	12
Butte Copp	4¾
Byers A M	12½
—C	
Can Pacif	5½
Curt w A	26
Curt w com	6⅞
Case T. Mach	78⅞
Columb Gas	7⅜
C. de Pasco	41
Ches and Ohio	42¾
Chi R. Islan	—
Chrysler	19½
Coca Cola	—
Col Carbón	90½
Comm and Sout	1½
Cons Gas	30⅛
Cons Oil	8⅝
Cont Can	47½
Cont Oil	28½
Corn Prod	63½
Cont Motors	2⅞
Cuba Co	—
Cub Amer S	8
C. Am Sug p	—
Cmm-l Solv	13
Chesapeake	27
Cruc Steel	47⅜
Cons R. Cuba	3¾
Canada Dry	15
—D.	
Del Hudson	24
Del and Lack	[illegible]
D. Aircraft	74¾
Drug Inc	[illegible]
Dupont	177
—E	
East Kodak	153
El Auto Lit	38¾
El Pow Lig	[illegible]
Elec Bond	9¼
Erie R R	2¾
—F	
Fox Film	14½
Frep Texas	32¾
Foster wh	22¼
—G	
Gen Asphalt	17
Gen Elec	40⅛
Gen. Foods	40⅛
Gen. Motors	54⅝
Guantánamo	3
Gillet Saf	6⅜
Gimbel Bros	9½
Gold Dust	11¼
Goodrich	21⅜
Goodyear	27½
Gen Bronze	—
Graham Page	1
Gramby	7¼
Great North	20⅜
—H	
Homestake	56¼
Houston Oil	—
Hudson Mot	6⅜
—I	
Ill Cent	14⅞
Interb R T	3¾
Int Cement	44
Int Nickel	40⅛
I. Tel F. S.	5¾
Illin Glas	62¼
—J	
Johns Mansv	76
—K	
Kroger Groc	26⅛
Kennecot	39½
—L	
Lambert Co	15¼
Lgg Mytrs	96¾
Loews Inc	34⅛
Lorillard	21¾
Louisv Nas	—
Ludlum Stl	24
Lehman Cor	24½
Liquid Carb	15⅛
—M	
Macy H R	32
Manatí Sug	3½
Montgomeri	54
Miss Pac c	—
Miss Pac p	1⅞
Morris Phi	83¼
Murray Corp	—
—N	
N Y Central	20½
Nash Kelvi	9¾
Nat-l Bisc	22⅜
Nat-l Dist	23½
Nat-l Dairy	15⅛
Nat-l P. Li	8¾
Nat-l Steel	77¾
North Amer	22⅛
N A Aviat-n	19¾
North Pacif	11⅛
—O	
Ohio Oil	8¼
Otis Elev	17
Otis Steel	14⅛
—P	
Packard Mot	3⅞
Paramount	7⅞
Pennsylvann	24¾
Pat Mines	10
P. Petroleum	45½
Pullman Co	37¾
Pure Oil	9¾
Puerto Rico	27⅝
—R	
Radio Corp	6
Rep I Steel	25½
Reynolds	36½
—S	
Schen Dis	12⅛
Safeway St	42½
Sears Roeb	78½
Shell Uni	14⅛
Simmons Co	23
Soc Vacuun	13
S. Paul p	1⅛
So Pacific	16¾
South Ry	19
Stan Brands	5⅛
Stand Gas	—
Stan N J	47¾
Stan Oil C	28½
Stewart war	9⅞
Studebaker	8½
—T	
Texas Co	46¼
Texas Gulf	35¾
Tinken Roll	49¼
—U	
Union Carb	88¾
U. Pacific	100½
United Cor	2⅞
Uni Cor pdf	36½
Unit Fruit	84½
U S Rubber	41⅝
U Aircraft	—
P. S. Steel	74⅜
U. S. Inb Alc	—
U Gas Corp	—
—V	
Vanadium	35
—W	
Warner Bros	4⅛
W Brothers	2¼
West Elec	115¼
Woolworth	39⅜
Yellow Tr	18⅞

ADUANA de la HABANA

SECCION DE CONTADURIA
NEGOCIADO DE APREMIOS

EDICTO DE SUBASTA
PRIMERA CONVOCATORIA

DR. MIGUEL A. VARONA Y GUERRERO, DIRECTOR ADMINISTRADOR DE LA ADUANA DE LA HABANA, por el presente Edicto hago saber:

Que en los expedientes de Apremios Nros. 1624, 2396, 1958, 1462, 514, 2150, 81, 2666, 724 y 515, de los Ejercicios 33-34, 36-37, 38-39 y 1939, que se siguen por esta Administración contra el señor H. Piñango de Lara en cobro de adeudos descubiertos y liquidados a favor de la Hacienda Pública, por concepto de Derechos de Atraque a los Muelles del Estado, tarifa puesta en vigor en 1ro. de septiembre de 1900 ascendente a la cantidad de CUARENTA Y NUEVE PESOS SETENTA CENTAVOS, ($49.70) y las costas y gastos de dichos expedientes, he dispuesto sacar a pública subasta los bienes embargados consistentes en los Aljibes «Orinoco» y «Giralda», inscripto el primero al folio 53 del libro 15 de la lista cuarta de la Capitanía del Puerto con un tonelaje bruto de 58.11 toneladas brutas y 43.80 toneladas netas; con 20.60 metros de eslora 6.70 metros de manga y 1.60 metros de puntal, cascos de madera y construído en el año 1904 y el Aljibe «GIRALDA» inscripto al folio 469 del libro 1ro. de la lista cuarta de la Capitanía del Puerto con 12.49 metros de eslora, 4.60 de manga y 1.60 de puntal, con un tonelaje de 36.94 toneladas y 14.30 de capacidad, con sus bombas, máquina y cuanto más lo constituye en cuanto al aljibe «ORINOCO» y los anexos que constituyen el aljibe «GIRALDA» propios de esas embarcaciones, cuyos bienes han sido tasados por el perito en la siguiente forma: El Aljibe «ORINOCO» y cuanto le es anexo en la suma de $1.500.00 UN MIL OCHOCIENTOS PESOS y el Aljibe «GIRALDA» con sus anexos en la cantidad de $800.00 OCHOCIENTOS PESOS, que hacen un total de $2.600.00 DOS MIL SEISCIENTOS PESOS. El término de esta subasta es el de ocho días, la misma se celebrará en el local de esta Administración, señalándose para la celebración de la misma las 9 de la mañana del día 20 de octubre próximo, no admitiéndose proposiciones que no cubran el principal reclamado ascendente a la cantidad de CUARENTA Y NUEVE PESOS SETENTA CENTAVOS ($49.70) y las costas que se originen de esta Subasta. Los bienes embargados consistentes en las embarcaciones mencionadas, se encuentran atracadas al Muelle de la Vda. de Gámiz en Casa Blanca, pudiendo ser examinadas en horas hábiles, y los que deseen tomar parte en esta subasta deberán consignar previamente en la Administración el 10% en efectivo del valor de la tasación siendo por cuenta del adjudicatario las costas y gastos del procedimiento. Esta subasta se celebrará de conformidad con lo que prescribe el art. 37 del Decreto-Ley número 113 de 31 de julio de 1935, y se advierte que en esta subasta se dará cumplimiento a lo dispuesto en los artículos 42 y 43 en los casos respectivos, del Decreto-Ley mencionado. Así mismo se advierte que en esta subasta no podrán tomar parte por sí, ni por persona intermediaria, los funcionarios y empleados de la Secretaría de Hacienda ni de sus dependencias, ni las personas que con las especificaciones de cada caso se refiere el art. No. 1459 del Código Civil y art. 55 del Decreto-Ley ya mencionado. Este Edicto se fijará durante ocho días en la tablilla de anuncios de esta Administración, insertándose en un periódico de la localidad de conformidad con lo preceptuado en el art. 32 del Decreto-Ley 113 por exceder los bienes embargados de QUINIENTOS PESOS ($500.00). Los expedientes de apremios de la subasta se encuentran en la Sección de Contaduría, Negociado de Apremios de esta Aduana, a la disposición de las personas que tengan interés en la misma.

Habana, septiembre 30 de 1939.

DR. MIGUEL A. VARONA
Director-Administrador

PROMEDIOS DEL CIERRE DE LA BOLSA DE NUEVA YORK

NUEVA YORK, Octubre 9
(Por Dow Jones Co.)

	Abre.	Max.	Min.	Cierre.		
30 industriales	149.26	150.51	148.91	149.89	alza	.29
20 ferroviarias	33.56	33.90	33.46	33.61	baja	.03
15 Serv. Públ.	24.86	25.04	24.77	24.95	alza	.07
40 Bonos	—	—	—	89.40	sin cambio	

LA PLATA

Con regular actividad actuó ayer el mercado de la moneda, que abrió con operaciones en plata cubana contra billete americano al 9 1-16 descuento. Se operó más tarde al 9 3-16, 9 1-4, 9 5-32, 9 1-8 cerrando al 9 1-8 por 100 descuento ofrecido y con compradores al 9 y cuarto por 100.

(Cotizaciones suministradas por la Compañía Cubana de Transacciones y Cambios, S. A. Teléfonos M-6719 y M-3719).

GANADO

LOS PRECIOS EN PIE

Precios que pagan compradores, entregado el ganado en esta capital, según información de los Mataderos:

	Ctvs. Libra
Vacuno, de 3¼ a	3½
Lanar, de 3 a	3½

Precios del ganado porcino

	Ctvs. Kilo
De 100 lbs a 125 lbs de 4 a 5	cts.
De 125 lbs a 150 lbs de 5 a 5¼	cts
De 150 lbs a 175 lbs de 5¼ a 5½	cts
De 175 lbs a 200 lbs de 5½ a 6	cts

LOS PRECIOS DE LA CARNE

En los mataderos de esta capital rigen los siguientes precios:

Vacuno, de 12 a	14
Cerda, de 25 a	30
Lanar, de 20 a	25

MATADERO DE LUYANO

Se sacrificaron ayer en el Matadero de Luyanó:

	Cabezas
Vacuno	127
Cerda	59
Lanar	2

MATADERO INDUSTRIAL

Se sacrificaron ayer en el Matadero Industrial:

	Cabezas
Vacuno	224
Cerda	207
Lanar	47

CARROS ENTRADOS

Llegaron 5 carros de Portela, con ganado vacuno para el Matadero de Luyanó

CON PRECIOS MAS ALTOS E IRREGULARES CERRO AYER LA BOLSA DE NUEVA YORK

NUEVA YORK, octubre 9.—En espera de acontecimientos en la situación de Europa, el mercado aparentemente prefirió mantenerse «haciendo tiempo», y el resultado fué un nivel de precios más alto, si bien irregular, dentro de un volumen de transacciones muy limitado. Las noticias domésticas dan cuenta de una ulterior mejoría en el nivel de operaciones de la industria siderúrgica, creyéndose que el actual se aproxima ya al máximo de capacidad del momento, y las perspectivas en lo que al futura inmedia respecta considéranse brillantes. Aúnque el voumen de los nuevos pedidos ha decaído mucho las órdenes ya recibidas son suficientes para mantener a buen nivel las operaciones por lo que resta del año. No hay en suma que esperar gran cosa del mercado hasta que las perspectivas europeas se aclaren por lo menos en mayor escala que la actual.—Tohmpson and McKinnon.

GANANCIAS Y PERDIDAS DE LAS EMPRESAS AMERICANAS REPORTADAS DE NEW YORK

NUEVA YORK, octubre 9. Bond Stores: En el mes de septiembre esta Compañía registró un aumento de 49.6 por 100 en sus ventas. Outlet and Company: En el período de seis meses que terminó el 31 de julio último esta empresa tuvo una utilidad neta de $1.82 por acción común contra .86 c. en el período semestral anterior. Declaró el pago de un dividendo regular de 75 c. y otro extraordinario de 25 c. United Merchants and Manufacturers: En el período de 11 meses que terminó el 30 de junio último esta empresa tuvo una utilidad neta consolidada de $2.44 por acción. General Capital Corporation: Su activo neto en septiembre ascendía a $31.48 contra $30.30 en igual fecha del año 1938. Railway and Light Securities Company: En septiembre 30 el activo neto de esta compañía equivalía a $19.64 por acción.

Un convenio para utilizar la ruta aérea N. Y. Habana

Se ultiman los detalles. Gestiones en ese sentido de la Cámara de Comercio

Con motivo de las gestiones que viene realizando la Cámara de Comercio de la República de Cuba, para la concertación de su convenio postal que permita a Cuba gozar de las ventajas del transporte aéreo de su correspondencia a España por vía de los Estados Unidos, la Secretaría de Comunicaciones acaba de informar a dicha corporación económica, por conducto de un funcionario de la misma, que se espera que en el presente mes lleguen determinados documentos y antecedentes pedidos al Gobierno de los Estados Unidos para dejar definitivamente ultimado el convenio postal sugerido por la Cámara de Comercio Cubana, que tanto beneficiará a los industriales y comerciantes.

Actualmente se encuentra establecido, funcionando de manera regular, el transporte aéreo de pasajeros y correspondencia entre los Estados Unidos de América y Europa, con salidas bisemanales de aviones; y los que desean aprovechar ese servicio desde Cuba se ven en la necesidad—mientras no se concierte el convenio postal que gestiona la Cámara de Comercio Cubana—de enviar sus cartas bajo sobre dirigido al Postmaster, Morgan Annex, New York, N. Y., debidamente franqueadas con un sello aéreo americano de 30 centavos, por el cual pagan aquí 40 centavos y, además, el franqueo corriente aéreo de 10 centavos, moneda oficial, en la carta dirigida al Postmaster, quien echa dichas cartas en el correo de allá, prestando gratuitamente un servicio de mensajero al que no viene obligado.

CARTA SOBRE EL MERCADO DE GRANOS DE CHICAGO

CHICAGO, octubre 9. (Del «Chicago Tribune»).—El pronóstico de lluvias en algunas zonas del cinturón de trigos indujo las ventas generales de futuros de trigos. Los precios bajaron en cerca de 2 centavos en una ocasión por lo menos en relación con el cierre del viernes. La posición de julio se vendiN a 79 centavos, lo que equivale al más bajo nivel de la temporada. El maíz fué afectado por la actitud del trigo y por la lenta demanda de las casas comisionistas.

MERCADO DE LIVERPOOL

LIVERPOOL, octubre 9.—El mercado de algodón debió de abrir de 6 a 8 puntos más bajo; a las 12.15 p. m. estaba de 1 a 6 puntos más bajo; Middilngs, 6.36.

LA BOLSA DE AMSTERDAM

AMSTERDA, octubre 9.

En las operaciones extraoficiales de la mañana, los valores americanos fluctuaron irregularmente. U. S. Steel, 74; Bethlehem Steel, 88; Anaconda Copper, 34. Hacia el cierre dichas emisiones mantuvieron sus primeros niveles.

La Bolsa de Valores cerró cotizándose más bajos los valores americanos.

Bonos de Cuba

Cierre ayer en New York:

Speyer 5%	102¼	—
Morgan 5%	102¾	103
Speyer 4½	100	—
Morgan 5½	101	104
Obras Públicas 5½	73⅛	74¼
Cuba Railroad 5	39	49
Cuban Railroad 7W	48	49⅞
Cuba 4½ 1977	57⅜	57½
Cuba Northen 5½	34	34½
Manatí Sug. 4½	38½	39¼
Warren Bros Deb. 6	38½	39

BOSTON SURETY COMPANY, S. A.
GARANTIA EN BONOS DE LA REPUBLICA
FIANZAS EN GENERAL
MANZANA DE GOMEZ. DEPARTAMENTOS 305-306.—HABANA
TELEFONOS: A-5294 Y M-2517.
CABLE: AVIETTES. TELEGRAFO: BOSCO.

ORO

Compro en todas cantidades; soy el que más paga en Cuba. Diríjase a Luis González, Hotel Nueva Isla
Teléfonos A-1130 y A-1138

TABACO

Completando nuestra información del domingo, diremos que durante la semana pasada se vendieron y entregaron en el mercado local 1.305 tercios y pacas de Remedios, Vuelta Abajo y Partido. Eran de: Remedios, 905; Vuelta Abajo, 340; Partido, 60. Total, 1.305.

Los 905 tercios y pacas de Remedios eran de permanentes, capaduras y octavos, con pequeños lotes de segundas y terceras.

De tripas varias era la mayor parte de los tercios de Vuelta Abajo, pues del total apuntado había solamente 49 de puntillas y 28 de colas.

Y los sesenta tercios de Partido eran de rezagos secos de la última cosecha.

Los totales recibidos.

Durante la misma semana pasada se recibieron en la plaza 11.426 tercios y pacas. De ese total, recopilado por nuestro reportero, procedían: De Vuelta Abajo, 5.949; de Las Villas, 5.375; de Partido, 102. Total, 11.426.

Las partidas que, sumadas, hicieron ese total, se recibieron por los patios de los ferrocarriles, en camiones y por el vapor «La Fe».

Las entradas de ayer.

Se recibieron durante el día de ayer en la plaza las partidas de tercios y pacas que relacionamos a continuación:

De Consolación del Sur, para Constantino González y Cía., 70.

De Pilotos, para Junco y Cía., 51.

De Camajuaní, para la General Cigar Company of Cuba, 123.

De Santa Clara, para I. Keffenburghs Son, 42.

De Puerta de Golpe, para R. Flores, 6.

De Mendoza, para J. B. Díaz y Compañía, 22.

De Remedios, para la General Cigar Company of Cuba, 71.

De Guane, para Domingo Méndez e Hijos, 35.

De Placetas, para las firmas que siguen:

S. Ruppin Havana Tobacco Compnay, 641.

Menéndez y Compañía, S. en C., 253.

Muñiz, Hermanos y Compañía, 224.

Manuel Lozano y Compañía, 204.

I. Kaffenburghs Son, 139.

Constantino González y Cía., 66.

Hijos de Diego Montero, 39.

De Esperanza, para la General Cigar Company of Cuba, 44.

De Bayamo, para Constantino González y Cía., 69.

De Cabaiguán, para Junco y Compañía, 134.

De Zulueta, para Cuervo y Altuve, S. en C., 113.

CAMBIOS

Tipos de venta al cierre ayer en Bancos de esta capital:

Nueva York, cable	1-10P.
Nueva York, vista	1-10P.
Londres, cable	4.05
Londres, vista	4.04½
París, cable	2.31
París, vista	2.30
Madrid, cable	Nominal
Madrid, vista	Nominal
Italia, cable	5.11
Italia, vista	5.10
Toronto, cable	10½D
Toronto, vista	10 9/16D
Alemania, cable	40.25
Alemania, vista	40.20
Bélgica, cable	16.92
Bélgica, vista	16.70
Suiza, cable	22.65
Suiza, vista	22.64
Hong Kong, cable	25.30
Hong Kong, vista	25.25
Amsterdam, cable	53.40
Amsterdam, vista	53.35
Suecia, cable	24.22
Suecia, vista	24.20
Japón, cable	27.35
Japón, vista	27.34

ACCIONES DE LOS BANCOS

Cierre ayer en New York:

Guaranty Trust	286
New York Trust Co.	115
Chase National Boston	36⅜
Nat. City Bank	29½
Public Nat. Bank	31¾
Manufacturers Trust	39
Irving Trust	13⅜
Corn Exchange Bank	58
Chemical B. Trust	50¾
Bankers Trust	58¾
First National of N. Y.	1.905
Bank of Manhattan	18¼
Central Hannover	105
First Boston Corp.	13¾
Continental Bank	13¾
Royal Bank of Canada	115
First Nat. Boston	46½

BOLSA DE LA HABANA

COTIZACIONES AL CIERRE AYER

COTIZACION OFICIAL

Bonos y Obligaciones República de Cuba

	Comp.	Vend.
Speyer 1904-1944	112	—
Deuda Int. 1905	85	102
Cuba 1909-1949	108	120
Morgan 1914-1949	110	125
Morgan 1923-1953	112	125
O. Públicas 1930-1945	80	—
1937-1977	63¾	64⅛
Obgs. oro con 9 cupones	40	—
Obgs. oro con 7 cupones	35⅝	36¾
Obgs. oro con cupones	32⅞	34¾
Azúcar 1930-1940	107	118
Centro Asturiano	20	—
Cervecera	20	50
Cerv. Obgs. no Hip.	10	—
Gas	100	—
Hav. Elec. Cons.	45½	—
Havana Electric Debentures Obgs. no Hipt.	1½	3
Edif. La Metrop. S. A.	20	—
Mercados de Abasto y Consumo 1a. Hip.	30	70
Nueva F. de Hielo	106	—
Teléfonos	81	—
Unidos	10	—

Acciones

	Comp.	Vend.
F. C. Cons. de Cuba P.	2¾	5½
Cuba R. R.	3½	—
Fibras y Jarcia	15	—
H. E. Utilities Co. P. 6%	38	—
H. E. Utilities Co. P 5%	4½	—
H. E. Railway Co. P.	¾	—
H. E. Railway Co. C	—	—
Jarcia, C	5	—
Mercantil, La (Seg.)	150	—
Naviera P	21½	26
Naviera C	2	3¼
N. F. de Hielo Bnís.	30	—
Pesca, P	4	—
Pesca, C	¼	—
Teléfono, P	59	—
Teléfono, C	9	14
Unidos	1½	2½
Unin Oil	3	5
Cía. Muelles de Regla	—	250

COTIZACION A TERMINO
Entregas: días 15 y último de mes

Bonos y Obligaciones República de Cuba

	Comp.	Vend.
Speyer 5%	112	—
Deuda Int.	85	—
Speyer 4½%	100	—
Morgan 5%	110	—
Morgan 5½%	110	—
O. Públicas 1945	82	—
4½ 1977	63¾	64⅛
Obgs. oro con 9 cupones	37	—
Obgs. oro con 7 cupones	36	36½
Obgs. oro con 4 cupones	33	34½
Azúcar	100	—
Cervecera Int.	20	—
Cer. Int. Obgs. no Hip	15	—
Gas y Electricidad	90	—
Hav. Elec. Railway Co.	—	—
Havana Electric Railway Co. Obgs. no Hip.	1½	—
Nueva F. de Hielo	105	—
Papelera Cubana S. B.	40	—
Cuban Telephone Co.	85	—

Acciones

	Comp.	Vend.
Cerv. Int.	15	—
F. C. Cons. Prfs.	3	—
Cuba Railroad, Prfs.	5	—
H. E. Utilities, Prf.	38	—
H. E. Utilities, Pretes.	5	—
Hav. Elec. Ry. Co. P.	—	—
Jarcia Prfs.	—	—
Jarcia Cms.	—	—
Licorera de Cuba	½	—
Naviera Prfs.	21½	—
Naviera, Cms.	2	3½
Nueva F. de Hielo	100	—
N. F. de Hielo Bns.	30	—
Teléfonos Prfs.	59	—
Teléfonos Cms.	10	—
Ferrocarriles Unidos	1¾	3
Unión Oil Co.	2⅞	—

COTIZACION LIBRE

Bonos y Obligaciones

	Comp.	Vend.
Int. Tel. Conv. 4½%	100	—
Int. Tel. 5% 1955	60	—
Cuba R. R. 5% 1952	37	—
Cuba R. R. 6%	36	—
Cuba R. R. 7½% 1936	45	—
Nort. de Cuba 5½% 1942	34	—
Manatí Sug. 5½ 1942	30	—
Vertientes Sug 7% 1942	8	—
C. Gallego 6% 1975	20	—
V. Tennis 3% 1946	—	—
Pro A. Musical 7%	25	—
C. Español 6%	30	—
Warren	40	—

Acciones

	Comp.	Vend.
Int. Telp. and Tel.	4	—
Cía. Cub. Elec. P. $6.00	20	—
Cuban Ame. Sug P	60	—
Cuban Ame. Sug. Cms.	7	—
Seguros El Comercio	100	—
Central Violeta	9	—
Guantánamo Prf.	22	—
Guantánamo Cms.	2¾	—

¿Tiene Ud. algo que vender en los Estados Unidos?
¿Tiene Ud. productos de la hacienda, fábrica o minas? Nosotros le buscaremos comprador. Diríjase a la Foreign Advertising & Service Bureau, Inc., #7 East 42nd Street, Nueva York, E. U. A. Establecida desde 1905. — Cable: "PERELES", Nueva York.

Cotizaciones

COTIZACION DE LA LIBRA

La libra esterlina se cotizó ayer al cierre del Mercado local a $4.05.

COTIZACION DE LA PESETA

La peseta española se cotizó ayer, al cierre del Mercado local, nominal.

COTIZACION DEL FRANCO

El franco francés se cotizó ayer en el Mercado local, a razón de 43.69 por dólar.

MERCADO DE ALGODON

Cierre ayer en New York:

Octubre	—
Diciembre	8.94
Enero	8.82
Marzo	8.74
Mayo	8.58
Julio	8.38

CAMBIOS EN NEW YORK

Cierre ayer en New York:

Libra Esterlina	4.03
Francos	2.29
Pesetas	11¼

VALORES

Como día encajonado entre dos de fiesta, estuvieron alejados del mercado algunos de los elementos que acostumbran a actuar cada día. Según los informes que obtuvimos, esos operadores profesionales e inversionistas asiduos al mercado local, se encuentran fuera de la capital, con motivo de los días festivos de la semana que ha comenzado.

La circunstancia apuntada trataron de aprovecharla los elementos que buscan precios más fáciles para actuar en determinados valores. El bono nuevo de la Deuda Exterior 1977 fué uno de esos valores que trataron de adquirir; pero los tenedores defendieron bien el papel, y, debido a esa actitud, muy poco lograron obtener por debajo de los precios que mantenían los vendedores. Sólo supimos de algunos lotes a 63-7/8. Lo demás que se hizo, según los informes que nos dieron inteligentes observadores del mercado, fué por encima de ese precio. El volumen de las operaciones a base del bono que nos ocupa, se estimó en unos 25.000 pesos.

Los otros bonos de renta fija actuaron con la firmeza que viene constituyendo su característica. Se operó algo en los de Morgan del cinco y medio, Deuda Interior 1905 y Speyer del cuatro y medio.

La situación indecisa que tienen las Obligaciones Oro del Tesoro, como consecuencia del aplazamiento de la discusión del proyecto presentado al Senado, produce la debilidad de las mismas en determinados momentos. Ayer hubo un intento de acentuar esa debilidad; pero no fué logrado en el curso del día. Sin embargo, las de siete y cuatro cupones quedaron en la Bolsa ligeramente más bajas en la hora final, si nos fijamos en la cotización de Término del sábado y en la de ayer. A primera hora, en la pizarra de la cotización celebrada a las diez y media en la mencionada Bolsa, se vendieron de las de siete cupones 1.000 pesos a 36 y luego $2.000 a 36-1|4. El total de operaciones concertadas en dichas Obligaciones y en las de cuatro cupones, se estimó en $30.000 desde la apertura hasta el cierre.

Sostenidas actuaron las emisiones de acciones en general. Hubo algunos negocios en las comunes de la Jarcia de Matanzas, Consolidados de Cuba, Utilities del seis por ciento y únicas de los Unidos.

MERCADO DE GRANOS

Cierre ayer en Chicago:

Avena	
Mayo	31⅜
Diciembre	31⅞
Julio	30¾
Centeno	
Diciembre	52⅛
Mayo	52¾
Julio	52⅝
Maíz	
Diciembre	49½
Mayo	52⅛
Julio	52
Trigo	
Diciembre	80¾
Mayo	80½
Julio	78⅞
Winnipeg	
Octubre	—
Diciembre	—
Mayo	—

MERCADO DE MANTECA

Cierre de ayer en Chicago:

Diciembre	6.40
Mayo	7.07
Granel	6.25

MERCADO DE CAFE

Cierre ayer en New York:

Octubre	—
Octubre	4.13
Marzo	4.15

MERCADO DE GOMA

Cierre ayer en New York:

Octubre	18.74
Diciembre	18.20
Enero	17.85
Marzo	17.73

MERCADO DE PIELES

Cierre ayer en New York:

Diciembre	14.22
Marzo	14.49
Junio	14.77
Septiembre	—

MERCADO DE SEDA

Cierre ayer en New York:

Octubre	297
Diciembre	287½
Marzo	280

MERCADO DE LONDRES

LONDRES, octubre 9.—El mercado de Valores actuó con tono quieto y con una tendencia más firme.

El precio «spot» del estaño se cotizó hoy a 239 libras vendedore, sin compradores.

La plata se cotizó hoy a 22 7/8 peniques por onza.

EN EL MERCADO DE EMBARQUE LAS OFERTAS SE HICIERON A 3.60 CTVS. DERECHOS PAGADOS

Los futuros americanos sufrieron baja de diez a doce puntos y los mundiales experimentaron algún descenso en relación con el cierre del sábado. El refino estuvo igual

Tanto en el mercado de embarque como en el de entregas futuras de New York, produjo debilidad y descenso de precios la noticia acerca de las liberaciones acordadas por el Instituto Cubano de Estabilización del Azúcar.

En el mercado de embarque, según los reportes recibidos, hubo ofertas de Filipinas, para despachar en enero-febrero, a 3.60, con indicaciones de que podrían obtenerse a la misma base, para embarque en la segunda quincena del mes en curso, azúcares de Puerto Rico, como también de Filipinas para embarques en febrero-marzo y arribos en noviembre. No hubo ofertas de Cuba, o ninguna se reportó. «Tampoco se hicieron ofertas de compra en firme», decía un despacho de última hora. Y otro despacho apuntaba que se dudaba que los refinadores pagasen más de 3.50.

MERCADO DE FUTUROS

La Bolsa del Azúcar de New York fijó el sábado en 216, costo y flete, la cotización «spot» para los crudos del contrato número 3 o americano. Y para los del contrato número 4 a mundial fijó el mismo día 1.95, libre a bordo.

Las posiciones del contrato americano sufrieron bajas de 10 a 12 puntos, vendiéndose marzo a 2.13 después de tocar 2.11. Los mundiales se mantuvieron a ocho y medio puntos más bajos en la tarde, vendiéndose marzo a 1.72 después de haber tocado 1.66. Ambos contratos estuvieron bajo la influencia de las noticias sobre las liberaciones de que arriba hablamos.

Del contrato americano se vendieron en la mencionada Bolsa durante la sesión de ayer: 3,900 toneladas en enero, 10,150 en marzo, 4,500 en mayo, 3,550 en julio y 2,750 en septiembre. Y del contrato mundial se vendieron durante la misma sesión: 300 toneladas en diciembre, 6,600 en marzo, 8,100 en mayo, 950 en julio y 100 en septiembre.

MERCADO DEL REFINO

Los refinadores mantuvieron el precio de 5.50; pero los refinos extranjero podrían obtenerse a 5.50 en cuantías limitadas.

EN PUERTOS DE CUBA

El movimiento de los azúcares en todos los puertos de la República durante la semana terminada el día 7, según el departamento de estadísticas de Lamborn, Hutchinson and Company, fué como sigue:

Arribos, 33,453 toneladas; Exportación, 61,582 toneladas, y Existencia en puertos, 352,815 toneladas.

Las exportaciones fueron: a New York, 4,360; a Filadelfia, 6,887; Boston, 7,266; New Orleans, 23,265; Savannah, 5,652; Galveston, 7,176; Miami, 62; Canadá, 1,741; España, 6,[illegible]; Colombia, 3,344; Bélgica, 32; Costa Rica, 240; Nassau, 105; Panamá, [illegible]

LAS APRECIACIONES DEL MERCADO DE AZUCARES

OCTUBRE 9 DE 1939

	Ant.	Hoy
Costo y Flete		
Pronto embarque a EE. UU.	2.10	2.05
Flete	0.25	0.22
Libre a Bordo—Pago Inmediato		
EE. UU. cuota libre	1.95	1.85
EE. UU. cuota retenida 1940	1.93	1.85
Cuota Mundial conjunto	1.83	1.80
Cuota local (Ex-Almacén Puerto)	1.48	1.48
Todas las cuotas	1.87½	1.80¾

NOTA: Con la Terminal de Londres paralizada a causa de las hostilidades europeas, y el movimiento de los precios en la Bolsa de Nueva York limitado por la cláusula que prohibe alzas o bajas mayores de

HOY SE VERIFICARA LA APERTURA DE LA ESCUELA DEL HOGAR EN LA CIUDAD DE SANTIAGO DE CUBA

ENTREGADO EL BALNEARIO DE SAN DIEGO DE LOS BAÑOS AL PATRONATO RECIEN NOMBRADO

Renunció el director del Instituto de Matanzas.—Actos conmemorativos de la efemérides de hoy.—Los colonos de Rancho Veloz solicitan la zafra libre.—Un nuevo puente

REGRESO EL CORONEL BENITEZ

PINAR DEL RIO, octubre 9. DIARIO. Habana.—Después de permanecer varias horas en esta capital regresó esta tarde a Matanzas, acompañado de su distinguida esposa Lolita Ochoa, el teniente coronel Manuel Benitez Valdés.—GUILLERMO RODRIGUEZ, Corresponsal.

ENTREGADO EL BALNEARIO DE SAN DIEGO DE LOS BAÑOS

SAN DIEGO DE LOS BAÑOS, octubre 9. DIARIO. Habana.—En la tarde de hoy le fué entregado por los ingenieros de Obras Públicas, José A. Rojas y otros, el Balneario de este pueblo al Patronato que integran los doctores Domingo Ramos, Secretario de Defensa; José Manuel Cortina, Palma, Plasencia y los comandantes Chapottin y Norat, quedando como administrador del mismo el señor Manuel A. Rodríguez, dueño del Hotel «Saratoga». No asistieron los doctores Ramos y Palma, quienes enviaron sus representantes. — FONTECHA, Corresponsal.

SE CONSTITUYO UN COMITE PARA LA RECONSTRUCCION DE CALLES

ENCRUCIJADA, octubre 9. DIARIO. Habana. — Reunidas distintas representaciones de entidades locales en los salones del Casino Español, se acordó la constitución del Comité Pro Reconstrucción de Calles, en esta localidad, el cual quedó integrado por los siguientes señores: Presidente, José García Martínez; Alcalde Municipal; Secretario, doctor A. Romero Martínez, abogado y colono; Tesorero, José Villa Barredo, colono y propietario; vocales los señores Remigio Santamaría Pérez, doctor Joaquín Norniella, doctor Florencio Monzón Domínguez y Vicente Llovet, contándose para la realización de las obras con los sobrantes del premio otorgado a la carroza que concurrió al concurso provincial, las contribuciones oficiales y la cooperación decidida de todas las entidades de esta cámara.—AYLLON FERRER, Corresponsal.

ASAMBLEA DE COLONOS

RANCHO VELOZ, octubre 9. DIARIO. Habana.—Con gran entusiasmo y una concurrencia extraordinaria como no se vió en ninguna otra asamblea, se celebró la convocada por los colonos del Central «Ramona» acordándose por unanimidad y contra la voluntad de los dirigentes, pedir a los poderes públicos la zafra libre. Entre los acuerdos importantes figura el de solicitar la disolución del Instituto Azucarero y Asociación de Colonos por oponerse a la zafra libre. Ante esta situación desairada créese que renunciará el pleno representativo de los colonos. Los industriales, el comercio, los gremos de trabajadores y el pueblo en general piden la zafra libre.—SARABIA, Corresponsal.

RENUNCIO EL DIRECTOR DEL INSTTUTO

MATANZAS, octubre 9. DIARIO. Habana.—Habiendo renunciado el Director del Instituto de Segunda Enseñanza, doctor Mario González Darna, el Claustro ha designado para sustituirlo al doctor Victoriano Blanco Martínez, y vicedirector a Carlos Salomón. El nuevo Director ha nombrado para la secretaría al doctor Carlos Alfaras.—LOVIO, Corresponsal.

AMENAZAN CON DEJAR A OSCURAS A SANCTI SPIRITUS

SANCTI SPIRITUS, octubre 9. DIARIO. Habana.—La Compañía Cubana de Electricidad ha amenazado al Ayuntamiento con dejar a oscuras la ciudad con motivo de deberle varias mensualidades. Desde hace tres días los focos fundidos no son repuestos, encontrándose muchas calles en tinieblas, así como el Paseo del Norte, dando origen a legítimas protestas de los ciudadanos, por constituir verdadero peligro para la población. Urge que las altas autoridades gubernamentales intervengan en este problema, dado que la Compañía no hace caso a las órdenes de la Alcaldía y es lamentable que en una ciudad como ésta, acontezcan estos hechos. Y a los empleados de la citada compañía no acuden, como lo venían haciendo, a la Jefatura de Policía, en busca del reportaje diario de luces apagadas. Se rumora que se organiza una manifestación popular para solicitar el alumbrado de la ciudad.

—Mañana a las 9 a. m. se verificará la inauguración del nuevo puente sobre el río Yayabo, nombrado «Eloy Jiménez» en la parte Sur de la ciudad, para dar entrada y salida a la misma por dicho lugar. La obra fué iniciada por el Alcalde Municipal, con la cooperación del pueblo. Se ha combinado un programa para los actos que han de celebrarse en conmemoración día de mañana. A las doce gran almuerzo banquete en us salones con el que se obsequia a la Directiva saliente y a la entrante, en conmemoración del día de la Patria. Amenizará el acto la Banda Municipal. Habrá discurso de 5 a 10 p. m. y en los salones del «Yyayabo Tennis Club» una gran fiesta bailable.—SERRA CARBONELL, Corresponsal.

PEREGRINACION A LA ALAMEDA MICHAELSEN

SANTIAGO DE CUBA, octubre 3. DIARIO. Habana.—La fecha del diez de octubre será conmemorada con una peregrinación a la Avenida Michaelsen organizada por los Veteranos de la Independencia, donde se izará la bandera nacional. Asistirán el Ejército, la Policía, la Marina, varios colegios y las autoridades y el pueblo.

En el Centro de Veteranos se efectuarán varios actos entre ellos una velada y la condecoración a la enfermera de la sala «Antonio Maceo».

A las cinco de la tarde la inauguración de la Escuela del Hogar, a la que concurrirán además de las autoridades y representaciones. 118 alumnas matriculadas en la misma.

Falleció el menor Rolando Bargallo a consecuencia de las lesiones recibidas al caer en una alcantarilla de la red del Alcantarillado de esta ciudad.—GARCIA, Corresponsal.

INAUGURACION DE LA ESCUELA DEL HOGAR EN SANTIAGO DE CUBA

SANTIAGO DE CUBA, octubre 9. DIARIO. Habana.—Sr. Director del DIARIO DE LA MARINA. Habana. —Mañana 10 de octubre, se inaugurará la Escuela del Hogar de Oriente, de Artes y Ciencias domésticas e industriales para la mujer, en su local, sito en San Jerónimo 463, entre Calvario y Pío Rosado, a las 5 p. m. Fué creada dicha escuela por el Estatuto del Consejo Provincial a virtud del mensaje de este Ejecutivo. En nombre del presidente de la Comisión organizadora, el doctor Felipe Salcines Morote, y de los profesores de dicho centro, así como del Consejo Provincial, y en el mio propio, tengo el gusto de invitar a usted para dicho acto encareciéndole su asistencia. Dr. Angel Pérez André, Gobernador de la provincia de Oriente.

CRONICA CATOLICA

ACTOS CATOLICOS PARA MAÑANA

En la Iglesia de la Merced

La Congregación de Nuestra Señora de Lourdes, celebra la función mensual correspondiente al actual mes de octubre con el siguiente programa: A las ocho de la mañana Misa armonizada de Comunión general. Oficiará y predicará el activo Director, R. P. Urbano Vián C. M.

A las nueve de la mañana Misa cantada de Ministros. Después de la Misa, exposición de S. D. Majestad ejercicio, bendición y reserva.

Estos solemnes cultos se celebran en la capilla de la Gruta de Nuestra Señora de Lourdes.

Después de la reserva, canto popular del Himno a Nuestra Señora de Lourdes.

A continuación de la solemne función, Junta de Directiva y Celadoras.

El Director, Padre Urbano Vián C. M., suplica la asistencia a los asociados e invita a los fieles.

En la Iglesia del Cristo

Los Miércoles de Santa Rita de Casia con el siguiente programa: A las 8 y 9 de la mañana, Misa, ejercicio de la Novena y veneración de su Reliquia.

A las 5.30 de la tarde y a las 8 de la noche, exposición de Su Divina Majestad, estación, Santo Rosario lectura de gracias y peticiones, sermón, cánticos, ejercicio de la novena, cántico del Himno de Santa Rita y veneración de su Reliquia.

El Jubileo Circular

En la Iglesia de Reina, el Jubileo Circular.

La Misa del Sacramento, a las 8 a. m. A continuación, la exposición de S. D. Majestad.

A las cinco de la tarde, Santo Rosario, Visita a Jesús Sacramentado bendición y reserva.

En la Iglesia parroquial Nuestra Señora del Pilar

A las ocho de la mañana, Misa cantada y ejercicio de la Novena a Nuestra Señora del Pilar.

A las siete de la noche, exposición de S. D. Majestad, estación, Santo Rosario, ejercicio de la novena, cánticos, bendición, reserva y solemne Salve, cantada por el Coro de señoritas de esta Parroquia.

Ruego a todos los feligreses y devotos de Nuestra Señora del Pilar contribuyan con sus limosnas a sufragar los gastos que ocasionan estas solemnidades, para honrar a su milagrosa y Excelsa Patrona.—Pbro. Francisco Gayol Valdés, Cura encargado.

En los demás templos

Exposición de S. D. Majestad, Santo Rosario, Oración del Patrocinio de San José, Visita a Jesús Sacramentado, bendición y reserva.

Los Caballeros de Colón del Consejo San Agustín número 1390 y el Día de Colón

La Orden de Caballeros de Colón celebra el doce de octubre, Aniversario del Descubrimiento de América, como «Día de Colón», que España, y los países por ella colonizados, celebran como el «Día de la Raza».

El Consejo San Agustín número 1390 de la expresada Orden fundado en la Habana en 1909, viene celebrándolo sin interrupción.

El presente año, a las nueve de la mañana en la Santa Metropolitana Iglesia Catedral, Misa rezada durante la cual predicará el Excmo. y Rvdmo. señor Arzobispo de la Archidiócesis, Mons. Manuel Ruiz.

Ruega el Consejo la asistencia a los católicos, a este acto religioso.

A las nueve de la noche en el local del Consejo, gran velada literario-musical. A la misma, seguirá un animado baile.

La asistencia a la Velada, es por rigurosa invitación, que pueden obtenerse del Hermano Conferencista del Consejo, Jesús Camín.

Fiestas a Nuestra Señora del Pilar el 12 de Octubre

En la Iglesia de San Francisco.—A las 7.30 de la mañana, Misa de Comunión general, la cual será aplicada según las piadosas intenciones del M. R. P. Fray Serafín Ajuria, O. F. M., Director de la V. O. Tercera de San Francisco, de los Verdaderos Amigos del Corazón de Jesús y de los Catecismos, que sostiene, el Ropero San Antonio de Padua de la Iglesia de San Francisco, como homenaje en sus días.

Los niños del Catecismo le obsequiarán a las 8.30 de la mañana, con una fiestecita literario-musical.

A las 9 a. m. Misa solemne de Ministros y sermón en honor de Nuestra Señora del Pilar y del insigne Terciario Cristóbal Colón.

La parte musical a cargo de la Escolanía y Coro San Francisco.

Se invita a los fieles, pero de un modo especialísimo, a los Terciarios franciscanos, pues Colón es una de las más preclaras glorias franciscanas, y el Descubrimiento de América, una de las Efemérides más gloriosas de la Primera Orden Menor Franciscana, pues ayudó a Colón a conseguir el Descubrimiento de América, luchando unido con él para vencer los obstáculos, casi insuperables, que se oponían a la grandiosa empresa del Descubrimiento, alcanzando la protección de los Reyes Católicos para el que consideraban un pobre loco.

Toda glorificación a la Inmortalidad de Colón debe serlo también para los que se la ayudaron a alcanzar.

En la Merced.—La Beneficencia Aragonesa, celebra solemne Misa con orquesta y sermón en honor a su Patrona, Nuestra Señora del Pilar.

En la Iglesia Parroquial Nuestra Señora del Pilar.—A las 7.30 a. m. Misa de Comunión general.

A las nueve a. m. Misa solemne con orquesta y sermón por el Padre Pedro Delgado, Prior de los Padres Dominicos del Vedado.

A las cinco de la tarde, procesión por el interior del templo.

La Iglesia Nuestra Señora del Pilar, se halla situada en Estévez y Castillo.

Atenta Invitación del Rector de la M. I. Archicofradía del Santísimo de la Iglesia de la Caridad

Tengo el gusto de invitar a usted para las solemnes Honras Fúnebres, que celebrará esta Archicofradía el día 12 del actual a las 8 y 30 de la mañana en la Iglesia de la Caridad por el eterno descanso del Hermano Benemérito señor Pedro San Feliú y Larry de Pincontor, a su piadosa memoria al cumplirse los cien años de su fallecimiento, en las cuales predicará después de la Misa el Reverendo Padre Claudio de la Fuente.

Terminándose el acto con un solemne Responso por su alma.

Alfredo Gatell, Rector.

Fiestas a Santa Teresa de Jesús en la Iglesia del Carmen

Los días 12, 13, 14 y 15 de octubre se celebrarán solemnes cultos a Santa Teresa de Jesús, tomando parte activa en dichos cultos, la Asociación de Hijas de María y Santa Teresa de Jesús, así como todas las demás Asociaciones y Archicofradías establecidas canónicamente en la Iglesia parroquial Nuestra Señora del Carmen, de Infanta y Neptuno.

En la fiesta del día 15, tomarán parte la Beneficencia y el Centro Castellano, como homenaje a su Patrona y paisana, Santa Teresa de Jesús.

Por su parte la Sección Adoradora Nocturna de la Habana, celebrará solemne Vigilia en honor de Santa Teresa de Jesús en la noche del 14 al 15 del actual en honor de la Mística Doctora, y en sufragio del alma del M. R. P. Fray José Vicente de Santa Teresa de Jesús, muerto en España por los marxistas.

Madres Misioneras dando clase a los pequeños alumnos de las misiones de Africa, en plena selva.

OBRA PONTIFICIA DE LA PROPAGACION DE LA FE

Día Universal de Misiones 22 de Octubre de 1939

«Dad y se os dará».

La Iglesia Católica sostiene en países de infieles: 162 mil misioneros, 46,000 iglesias y capillas, 31,000 escuelas y universidades, 700 hospitales, 300 asilos, 1.800 orfanatorios, 50 leproserías, 160 imprentas.

En sus escuelas se educan 1.500,000 niños de color.

En sus centros benéficos hay 390 mil enfermos.

Se han convertido 13 millones de hombres de otras razas.

Para sostener y acrecentar esta estupenda obra de civilización cristiana, es para lo que el domingo 22 del actual, se pedirá a los fieles una limosna y una oración.

BENDICION SOLEMNE E INAUGURACION DEL NUEVO TEMPLO DE P. GRANDES

El día 8, a las 6 a. m., las antiguas campanas de la iglesia de Puentes Grandes, con sus lenguas de metal, despertaron a los vecinos de Puentes Grandes, indicándoles que sobre las ruinas de la antigua iglesia, se inauguraba la nueva, después de grandes esfuerzos.

La nueva y bella iglesia se levantó en los terrenos que ocupaba la antigua iglesia, por la iniciativa del Excmo. señor Arzobispo Mons. Manuel Ruiz, y la incansable cooperación del Párroco P. Dalmacio Pérez, que es a la vez, Capellán del Reformatorio de Aldecoa, secundado por los elementos obreros e industriales de la localidad y por la generosa cooperación de un grupo de piadosas damas y caballeros que realizaron una labor incansable.

El bello templo es de estilo colonial perfecto del arquitecto del Arzobispado, Rafael Martínez Vargas, que fué llevado a feliz éxito por los señores Basilio Rábago y Raúl Martínez, que acreditan su labor en numerosas obras de iglesias en la provincia de la Habana.

Mide la iglesia 240 metros cuadrados y la casa parroquial 104 metros cuadrados, haciendo un total de 344 metros cuadrados.

La fachada tiene elevada torre, donde se hallan colocadas cinco campanas, resulta el templo más hermoso de la localidad.

***La fiesta**

A las nueve a. m., Mons. Manuel Arteaga, Provisor, bendijo el templo interior y exteriormente con el ritual de costumbre.

Pocos momentos después hizo su entrada en el templo el ilustre Arzobispo, Mons, M. Ruiz, quien presidió la fiesta, ocupando su trono. A las 9 y 30 dió pricipio la misa solemne oficiando Mons. Gerardo Ortega, M I. Canónigo con los PP. Vega y Blanco (Redentorista.)

Ocupó la Sagrada Cátedra el M. I. Canónigo y Vice-Rector del Seminario P. Evelio Díaz, el cual desarrolló un hermoso tema, sobre lo que significa un nuevo templo, y elogiando la actuación del Párroco P. Pérez, para levantar el nuevo templo, con la cooperación del señor Arzobispo.

La parte musical estuvo a cargo de las alumnas del colegio San Francisco de Sales que ejecutó hermosa labor, con 50 voces.

Un bello adorno lucía el templo, ejecutado por el señor Felipe Martín, todo de gladiolos rojos.

Fueron padrinos de esta ceremonia el comandante Novat y la señora Consuelo Alvarez Rius de Nazábal, asistieron, presidiendo la fiesta la señora de Novat, señora Carmen González, comandante Bilbacúa y familia, capitán Pitazo de la Audiencia y el capitán Armando Nin del E. M., Florencia García Presidenta de las Hijas de María, incansable en su labor.

La Procesión

A las 5 y 30 las campanas del templo y chupinazos indicaron la gran procesión que llevó el siguiente orden:

Cruz y ciriales abriendo la marcha un vigilante de motocicleta y policías montados de la estación del Cerro, asociaciones, C. Católicos de las Uniones números 76, 27, 29, 39, 55 y 50 de Puentes Grandes.

San Jerónimo artísticamente adornado, Banda de Música de Marianao cedida galantemente por el Alcalde señor Alpízar dirigida por su Director señor Mario Guas y Sub, Alfredo Sáenz.

Recorrió la Procesión las calles del pueblo, que se hallaban artísticamente engalanadas hasta las diez p. m.

El capitán de la Estación del Cerro, señor Pedro Díaz, organizó el tráfico de manera admirable, por lo cual lo felicitamos.

Cooperaron a esta gran obra: señor Vicente del Real (Fosforera), La Tropical, La Polar, La Papelera, José Rueda, Nicanor del Campo, Miguel Angel de la casa Humara, Lotería de Monserrat número 95, café Monserrat y O-Reilly, comandante Bilbatuca, señora del comandante Novat, Pepe Gómez, C. Católicos Unión número 50, Pachín (Locería) señora de la Cesla, que al fallecer su hijo donó al templo una imagen de San José, una señora que vistió el Santo.

Todos ellos cooperaron de manera admirable con el Párroco, el cual espera para su obra católica en la parroquia, la cooperación de todos

El DIARIO DE LA MARINA felicita al P. Dalmacio Pérez por su gran triunfo en esta bella obra católica.

Lorenzo Blanco

LA PATRULLA POLICIACA

TITINA LA MECANOGRAFA

EL PATO PASCUAL

EL PROFESOR NIMBUS

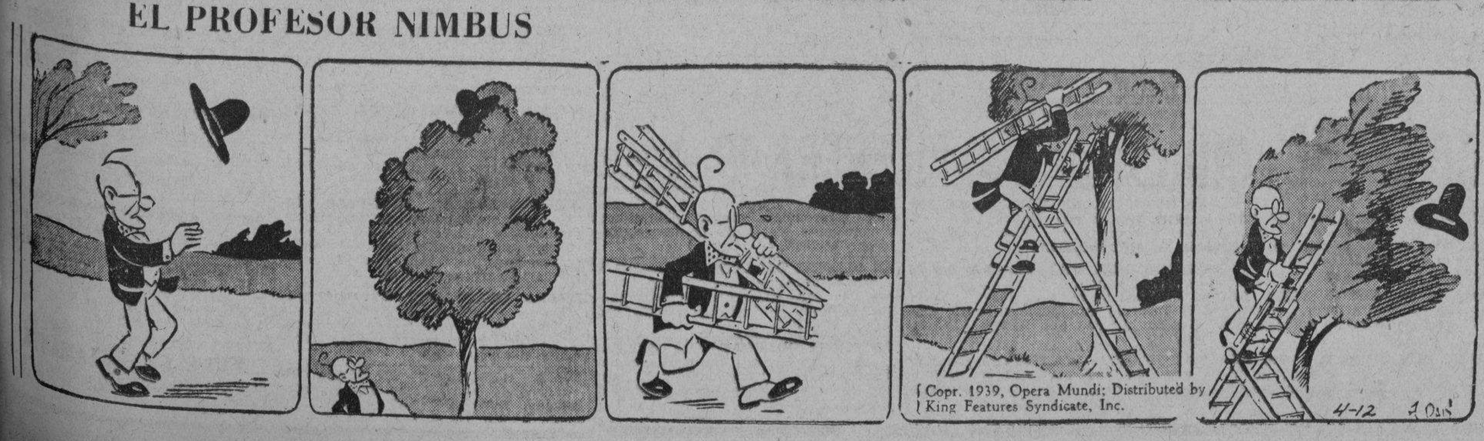

Anuncios CLASIFICADOS de ULTIMA HORA

Más ANUNCIOS CLASIFICADOS de ULTIMA HORA en la página VEINTE

PROFESIONALES

1 ABOGADOS Y NOTARIOS

BUFETE PROCURADOR LUIS SANchez Villalobos, Manzana Gómez 364 Telf. M-2717, de 2 a 5. Pronta obtención certificaciones Registro Civil. Cartas ciudadanía, pasaportes, carnets de extranjeros, colocación capitales, operaciones automóviles. Administración, compra, venta de bienes. Matrimonios notariales, divorcios rápidos, jubilaciones, pensiones de todas clases. Asuntos judiciales en general. Accidentes trabajo, créditos morosos. Inmediato diligenciamiento, exhortos. Súplense gastos. Reserva absoluta.

3 DRES. EN MEDICINA

DR. OCTAVIO RIVERO
Ex asistente del profesor Saye (Barcelona)

Tuberculosis, enfermedades pulmonares y alérgicas, asma, coriza, urticaria. Consultas: lunes, miércoles y viernes 2.30 a 3.30, martes, jueves y sábados 9.30 a 1.30, Campanario 209, M-6528.

COMPRAS

9 CASAS

NECESITO CASA MIRAMAR, $16.000 a $20.000 de Quinta Avenida a Séptima. Recuerde, si tiene que vender, que los corredores siempre tenemos clientes. Albrto de Ayala, FO-3703.

10 SOLARES

Alt. Almendares

Compre su solar en este reparto y fabrique a su gusto lugar residencial por excelencia, punto muy alto, libre de inundaciones y sumante fresco, a diez minutos de la Habana, le ofrecemos en venta los mejores solares, para informes J. P. Quintana e Hijo. Chacón 203 M-8182.

14 AUTOMOVILES-ACCESORIOS

COMPRAMOS Y VENDEMOS TODA clase de automóviles y camiones, uno o por lotes, pagándolos bien. «Rastro Civil», Calzada de Luyanó entre Concha y Porvenir. Telf. X-2774, René Carballo.

17 MUEBLES Y PRENDAS

COMPRO MUEBLES: A-9100

Finos y corrientes máquinas de coser, escribir, refrigeradores, neveras, muebles de oficina, loza, casas completas, pago más.

A-8277 COMPRO MAQUINAS DE COser, máquinas de escribir, burós metálicos, prendas objetos de arte, pianos, neveras eléctricas. Todo, llame A-8277.

19 LIBROS E IMPRESOS

LIBRERIA PAPRET. COMPRO BIbliotecas y libros en todas cantidades, voy a domicilio, pagando como nadie. Bajos de Payret, frente al Parque Central. Telf. A5-4811.

Arrendamientos

A-1 FINCAS RUSTICAS-URBANAS

ARRIENDO FINQUITA CON SU CAsa de mampostería, completamente nueva, $25.00 mensuales. Entre Lisa, Arroyo Arenas y Barandilla. FO-2503.

VENTAS

48 CASAS

VENDO CASA $800 CONTADO, 450 A pagar techos monolíticos dos habitaciones rutas 9 y 28 Avenida 4a No. 26 entre 6 y 7 Buena Vista trato directo.

VENDO SAN LAZARO PEGADO GALIANO

En punto muy céntrico, comercial, doble línea de tranvías y guaguas, soberbia casa monolítica, recién fabricada, acera sombra, tres plantas preparada para otra. Renta $120 mensuales. Oigo ofertas razonables. Aprovechen ganga comprando propiedades así cuyo terreno inmejorablemente situado, es oro. Eviten moratorias o malas inversiones. F1-7852

VEDADO. — J CERCA 23 RESIDENcia dos plantas modernas, jardín, portal, sala, biblioteca, hall corrido, 5 habitaciones, baño intercalado, comedor, cocina, pantry, cuarto y servicios criados, frutales. Altos: terraza, saleta, tres habitaciones, baño intercalado, cocina, 14x50, $15.000 y reconocer $13.000-00 moratoriados. Diego Pérez, Aguiar Nro 556, 3er. piso. M-6872

VENTAS

48 CASAS

CASITA EN $1.000 CON FACILIDAdes portal, sala, comedor, 2 habitaciones, baño cocina. D. T. Silva. Telf. FO-2149 Pasaje D y 25 entre 8 y 7, Reparto Buena Vista.

SANTOS SUAREZ, CERCA TRANvía. Moderna: portal, sala 2 cuartos, comedor, $3,200. Juan B. Zayas, cerca Avenida Acosta, moderna, sala, 3 cuartos, baño, comedor, $4,500. Libertad, cerca Mayía Rodríguez, sala, saleta, 3 cuartos, hall, comedor, garage, $5,000. Otra moderna 2 cuartos, $3,500. Campanería, Aguiar 206. M-7785.

MIRAMAR, CERCA 5a. AVENIDA frente tranvía, sombra, moderna, sala, hall, 3 cuartos, comedor, 1 cuarto criado, garage, $8,500. Almendares, moderna, sala, comedor, 1 cuarto criado, garage; altos: 3 cuartos, baño, $7,000. Buenavista, calle 8, moderna, sala, 2 cuartos, comedor, sombra, patio, $2,800. Campanería, Aguiar 206. M-7785.

CALZADA COLUMBIA, CERCA A esta gran Avenida y Colegio Belén, vendo moderna, una planta, monolítica. Sala, 3 cuartos, baño, comedor. Precio, $6,000. Sierra, calle B, sombra, moderna, sala, comedor, garage, altos 3 cuartos baño $6,500. Campanería. Aguiar 206. M-7785.

CALLE LUZ, CERCA EGIDO, ANTIgua, 6 por 16 metros, $3,700. Otra 6 por 25 metros, $2,900. Zequeira, cerca Infanta, una planta, 10 por 25, con sala, comedor, 3 cuartos. Precio: $2,000. Campanería. Aguiar 206. Teléfono M-7785.

VEDADO, CALLE 12, CERCA 23, MOderna. Sala, comedor, 3 cuartos, garage, $9,000. Otra monolítica. Sala, comedor, biblioteca, 3 cuartos, garage, patio, $9,5000. alle 13, sala, saleta, 4 cuartos, baño, comedor, $8,000. Campanería Aguiar 206. M-7785.

MIRAMAR, CALLE 26, MODERNA. Jardín, portal, sala, hall, comedor, garagel altos 3 cuartos, baños, $8,500. Alturas Miramar moderna, seca, gran panorama, una planta, sala, hall 4 cuartos, baño, garage, $10,000. Campanería, Aguiar 206. M-7785.

CASAS PARA RENTA

Escobar 2 plantas sala, recibidor, 3|4, regio baño, comedor fondo $10.500. Otra 3 plantas renta $75 $8.300 Cuba 64 Depto. 7. A-6612 Romero.

6 casas 3 plantas pegado Aguila. renta $110.00 $10.500. Otra 3 1|2 plantas cantería 6x16 $11.500. Cuba 64 Depto. 7 A-6612 Romero.

Aguila 2 plantas 3|4, moderna $6.700, otra pegada San Lázaro 2 plantas 3|4 $8.000, otra junto Neptuno $6.900, Cuba 64 Depto. 7, A-6612 Romero.

Una planta cerca Neptuno con comercio 7.50x13 $5.600. Otra cerca Consulado 6x20 $4.600. Otra 5.80 por 24 $5.500. Cuba 64 Depto. 7 A-6612 Romero.

Edificio 6 casas amplias, nuevas pegado Galiano $35.000, otra 8 casas esq. y establecimiento $35.000. otro 6 casas monolítico $25.000. Cuba 64 Depto. 7 A-6612 Romero.

Miramar chalet esquina pegado 5a, tipo 2 plantas $14.000. Otro centro 2 plantas nuevo $12.500 y casa 25 Vedado 6|4, solar completo $18.500. Cuba 64 Depto. 7, A-6612 Romero.

REPARTO MIRAMAR

Vendemos elegante residencia de esquina rodeada de grandes jardines, situada en lo mejor del reparto, compuesta de portales, vestíbulo, sala, cerrada, recibidor, comedor, cocina y pantry, servicio auxiliar, garage 2 máquinas 2|4 de criados, Altos recibidor, cinco grandes habitaciones, 3 baños, y terrazas, ocupa una superficie de 4,100 varas. Para verla e informes, J. P. Quintana e Hijo, Chacón 203 M-8182.

HABANA, GANGA. FABRICACION Y TERRENO A $25

Vendemos casa de esquina con comercio, situada próximo a Marina y al Torreón, mide 25x60 metros precio a $25, metro de terreno y fabricación. Informes J. P. Quintana e Hijo, Chacón 203, M-8182.

GUILLERMO DEL MONTE
Notario Comercial. Habana 264
Teléfono M-2474

HABANA, EN HOSPITAL

Vendo un lote de terreno de 7x24, lindando con muy buenas residencias, cerca de San Lázaro. Otro en San Lázaro de 8 por 30. Informa: G. del Monte, Habana 264 M-2474.

VEDADO, CALLE 23

Esquina solar completo de 1133 metros a $19.00 metro. Horrorosa ganga que se vende. Informa: G. del Monte. Habana 264. M-2474.

VEDADO, CALLE L

Acera de la sombra, vendo una parcela de 14 por 35. Unica por su posición y precio. Urge su venta por embarcar. Informa: G. del Monte. Habana 264. M-2474.

HABANA, A MEDIA CUADRA

De Infanta, vendo un lote de esquina, con buena zapata, terreno alto, de 40 por 40 en $15.000 que es una verdadera ganga. Informa: G. del Monte. Habana 264. M-2474.

HABANA, EN JOVELLAR

Vendo un lote de 10 por 26 a $33.00 metro. Otro en San Lázaro, de 9 por 41 a $32.00 metro. Informa: G. del Monte, Habana 264. M-2474.

VEDADO CALLE 25

A la sombra, vendo un solar completo de esquina de 1133 metros a $17.00 metro, y si se quiere otro terreno colindante se puede comprar al mismo precio. Informa: G. del Monte. Habana 264. M-2474.

CONSTRUYA SU CASA AHORA

Presupuestos y planos sin compromisos, precios económicos completa terminación de lo convenido, garantía, rapidez en obras, resparaciones grandes y pequeñas. Alfonso Morales, Constructor Telf. I-5798.

M.E.C.D. 2016

ANUNCIOS CLASIFICADOS DE ULTIMA HORA

Más ANUNCIOS CLASIFICADOS de ULTIMA HORA en la página DIECINUEVE

VENTAS

48 CASAS

ESQUINA: $8,000

Bodega, en bajos. Altos: 2 casas. Renta: $70. Es casa bien fabricada. Techos monolíticos. También vendo gran edificio rentando el 12 por ciento en $10,500. Informes: O-Reilly 251, departamento 407. M-1072.

BARCELONA 60

Entre Aguila y Amistad. Se vende en $10.500 superficie 158 ms. cuadrados. Informa F. Novoa, San Nicolás 364, altos.

NICANOR DEL CAMPO $9,000

Moderna casa con jardín, portal, sala, comedor, 2 habitaciones, baño intercalado, pantry, cocina, cuarto y servicio de criados, garage. En los altos, recibidor, otras 2 habitaciones, baño intercalado y terraza. Informes: A-8697.

AMPLIACION ALMENDARES $6,600

En la Avenida Primera. A la entrada del reparto. Moderna casa con jardín, portal, sala, recibidor, hall amplio, 3 habitaciones, baño intercalado, cocina, pantry, garage, cuarto con servicio para criados y traspatio cementado. Omnibus y tranvías a una cuadra. Informes: A-8697.

ALMENDARES: $3,500

Moderna casa en acera de sombra. Con ómnibus en la puerta y tranvías por el fondo. Con portal, sala, 2 habitaciones, baño intercalado, comedor al fondo, pantry, cocina, cuarto de criado y entrada para garage. Informes y laves: A-8697 y FO-3614.

ALMENDARES: $4,600

Por embarcarse su dueño se vende moderna casa. Un año de construída. Con jardín, portal, sala, hal, 3 habitaciones, baño intercalado, comedor y cocina, lavaderos, carbonera, terraza y garage. Llaves. A-8697 y FO-3614.

ALMENDARES: $6,000

Moderna casa de esquina acabada de fabricar. Con jardín, portal, sala, 3 habitaciones, baño intercalado, cocina, cuarto y servicio de criados, garage. Omnibus y tranvías en la esquina. Informes: A-8697.

LUYANO: $3,200

Moderna casa con portal, sala, comedor, 2 habitaciones, baño completo intercalado, cocina, lavadero, agua fría y caliente, traspatio y entrada para garage. Informes: A-8697.

AMPLIACION ALMENDARES $11,000

Lujoso chalet tipo italiano. Con jardines, portal, vestíbulo, sala, comedor, servicio de visitas, pantry y gran cocina con despensas, cuarto con baño completo para criados, garage azulejeado, traspatio. En los altos: escalera de mármol, recibidor, 2 hermosísimas habitaciones, baño de lujo intercalado, terrazas al frente, costado y fondo. Informes: A-8697.

PLAYA BARACOA $2,500

Regio chalet, el mejor de la Playa, fondo al mar, puente de 80 metros, compuesto de portal alrededor, sala, saleta, 3 grandes habitaciones, baño intercalado completo, pantry, cocina, comedor al fondo, salón alto de 8 por 10 metros, 2 cuartos de criados con servicios, garage, arenal, rompeolas de concreto, completamente ameblada. Puede verse esta semana a cualquier hora. Villa Angela No. 53. Playa. Informes en Obrapía No. 308 esquina a Aguiar, departamento No. 1. A-8697.

$12,000 SE ENTREGA SIN GASTO para el comprador. $130.00, renta mensual, dos plantas independientes, 3 cuartos, baños, garages, 600 varas terreno. FO-3703. Alberto de Ayala.

NEPTUNO BUEN PUNTO, VENDO casa antigua propia para fabricar. Informan Aguila 210 altos de 2 a 5. No corredores.

OPORTUNIDAD: VENDO, LUYANO 509: portal, sala, saleta, 5 cuartos, comedor al fondo, etc., más 8 cuartos anexos. Mide todo 450 metros cuadrados. Puede rentar 80 o 100 pesos, $5,500 y recoger hipoteca moratoriada de $1,500. Dueño: F-4232.

VENDO UNA CASA 2 PLANTAS O-Farrill $7.500. Vendo una casa Estrada Palma 7x25. Nueva $6.500. Vendo una nave 50 por 50 Santos Suárez a 5 pesos vara. Vendo un bloque de casas en $11.000. Renta 140 pesos. Véame café Martí de 11 a 2 Benjamín García. Dragones y Zulueta.

49 SOLARES

VEDADO, PARCELAS, LINEA CON frente dos calles, 13 x 51 metros, a $22. Calle J, cerca Línea, 20 x 25, a $21 metro. Esquina calle 12, mide 20 por 23, a $20 metro. Calle 8, cerca 23, mide 13.66 x 50 metros, $7,000. Campanería, Aguiar 206. M-7785.

BUENAVISTA, 5a. AVENIDA ESQUIna calle 5, fraile, $2,100 varas, $1,800. Cojímar, reparto Moré, tres solares esquina, 4,000 varas, $1,000. Facilidades. Campanería, Aguiar 206. M-7785.

HABANA, CALZADA INFANTA ESquina, terreno, mide 500 metros con tres frentes. Precio, $20. metro. Calle Llinás, cerca Infanta, esquina 690 metros $6.000. Campanería, Aguiar 206. Telf. M-7785.

VEDADO, CALLE G, LO MEJOR DE esta gran avenida, sombra, 13.55 por 50 metros, a $23 metro. Calle 21, sombra, mide 20 x 50 metros, a $20 metro. Campanería, Aguiar 206. Teléfono M-7785.

Rept. Miramar

Vendemos solares de esquina y de centro, a precios de verdadera oportunidad, en las Avenidas Primera, Tercera, Quinta, Séptima y en las calles 12, 14, 16, 18, 20, 22, 24, 26, 30. Para informes J. P. Quintana e Hijo. Chacón 203, M-8182.

VENDO SOLAR «VIBORA PARK», próximo Estación Policía 10x45 $2 metro Joaquín Delgado entre Oriente y Camagüey 10x40 650 Mantilla solarcito $100 y una casa huéspedes chica pegada a Prado una barra y restaurant en $600 10 de Octubre 255, apartamento 1

VENTAS

49 SOLARES

ALTURAS DE ALMENDARES. URGe vender solar de 16x47, situado próximo al paradero del Conde Rivero y de la calzada de Columbia, rodeado de grandes residencias. Unico en su precio, tratos directos. Teléfono FO-2188.

SOLARES A PLAZOS SIN INTERES

Vendido ya completamente el reparto «Lourdes», ofrecemos la «Ampliación» frente Carretera Central, nueva finca con parcelas, 500 varas, a 40 cts., 50 cts., 60 cts., 70 cts. vara cubana, $10.00 entrada y $3.00 mensuales. Crédito de cinco años para pagar un solar cómodamente, sin abonar interés alguno. Calles, agua de manantial, luz, teléfono. ¡¡Corra!! y separe su parcela. Se están acabando. Construya su casa entre palmas criollas, frente a paisajes llenos de armonía. Tenga su pequeña granja. Viva tranquilo. Lo más bello de los alrededores de la Habana, a 15 minutos de distancia, 5 centavos ómnibus. El colegio Simón Bolívar a una cuadra del reparto. Informes en el reparto «Lotería» 9 am. a 7 pm. todos los días. Teléfono M-7519 y F-4013. El Cotorro es un pueblo alegre, simpático, próspero y sano. Viva en él.

REPARTO MIRAMAR. CALLE 30 EN tre 3a. y 5a. Jardín, portal, sala, dos cuartos, lujoso baño, comedor, garage, cuarto para chofer y criados, patio. Informa: Labrador Telf. U-1324.

VENDO SOLARES 22 Y 23 CON 6 por 22 1|2 metros cada uno, en Avenida 3a. entre 7 y 8 prolongación Buena Vista en $600 cada uno. Informan Habana 654 (2o.)

MIRAMAR

VENDO SOLARES Y PARCELAS EN TODAS LAS CALLES DE ESTE REPARTO

INFORMAN *8 esq. 3a. avenida*

Rep. Miramar. S. Olózaga FO-3752

EN LO MAS CENTRICO DE MARIAnao y propias para edificio de apartamentos y serie de pequeñas casas, se venden 7,158 varas a $2.25. Cerciórese que en el pueblo de Marianao no hay casas desalquiladas; que no se encuentra local alguno para vivienda, oficina o establecimiento y que los alquileres se mantienen al mismo nivel que en la capital. Haga números y apreciará que es una magnífica inversión. López Garrido, Real 107, Marianao. FO-7494.

VENDO SOLAR EN LA GRAN CAlle 12, lo mejor de Ampliación Almendares, entre las Avenidas 9 y 10. Mide 12.96 x 52.47, a $2 50 vara. A. Guerra: A-6210.

A 20 minutos del centro de la ciudad Solares a plazos a $3.00 y $5.00 Mensuales (sin interés)

Desde 95 centavos la vara. Lo más alto, pegado a la Víbora, 5 centavos el paraje. Compre de los primeros, no lo deje para mañana. Informes Teléfono I-3855. Oficinas Reparto «Ponce». Arroyo Naranjo.

50 FINCAS RUSTICAS

VENDO CAIMITO DE GUAYABAL finca frente carretera 5 caballerías terreno primera de primera, dos pozos, tanque elevado, arboleda, casa campo, establo, etc. ¡Ganga! 316.000. Solís. Compostela 314. M-2751.

VENDO SAN ANTONIO 5 CABALLErías frente carretera asfaltada, 40 minutos Habana, terreno colorado primera, dos pozos, tanque elevado, casa campo, frutales, rodeada buenas fincas recreo y cultivo. ¡Ganga! $10,000.00. Solís, Compostela 314. M-2751.

PROVINCIA DE P. DEL RIO

Vendemos finca de 185 caballerías, de tierra, propia para ganado, caña y frutos menores, magníficas aguadas, grandes palmares, monte con maderas preciosas precio $40 mil, también se admite en parte de pago propiedad en la Habana. Informes J. P. Quintana e Hijo, Chacón 203 M-8182.

PROVINCIA DE STA. CLARA

Vendemos finca de 28 caballerías de magníficas tierras, ojo de agua y varios pozos fértiles todo el año, tierra mulata, próximas a dos ingenios, precio $12.500, se admite parte en propiedad rústica o urbana. Informes J. P.-Quintana e Hijo, Chacón 203, M-8182. Habana.

ENTRE SAN FRANCISCO DE PAUla y Cotorro, entre los kilómetros 14 y 15, apeadero «Villa Rosa», Havana Central y Carretera Central, finca «Villa Varmen» de recreo, 21.0 metros de terreno, sellados frutales superior calidad, chalet mampostería, jardines plantas francesas, galería, sala, comedor, dos habitaciones, baño intercalado, cocina despensa. Altos: terraza, recibidor, 4 habitaciones baño completo en colores, dos pozos, uno agua mineral, agua acueducto; aceras interiores, dos portadas 8.000 pesos. Diego Pérez, Aguiar Nro. 556, 3er piso M-6872

51 ESTABLECIMIENTOS

TINTORERIA. — SE VENDE POR no poderla atender. Buen equipo mecánico y buena clientela. Armas Nro. 961 entre Santa Catalina y San Mariano. Víbora Telf X-2632

VENDO CINE en el centro de la ciudad $2,000. Informan Obispo 528 altos señor Ceballos de 6 a 8 p.m.

53 AUTOMOVILES-ACCESORIOS

GANGA, AUSTIN $130.00 CARROcería y motor en magnífico estado. Línea 702 de 12 a 2 p. m. y de 5 a 8 p. m. F-4902.

SEDAN 4 PUERTAS, 1934, FORD DE lujo, muy bueno de mecánica, pintura nueva, vestidura de cuero, se vende, grandes facilidades poca entrada. Carbajal S. A. Agencia Ford de Marianao.

DILIGENCIAS FORD 1938 Y 1937, completamente nuevas, se venden; poca entrada, muchas facilidades. Admitimos cualquier carro de uso en cambio. Agencia Ford Marianao, Carvajal S. A.

CAMIONCITO BANTAM, TIPO PICK Up, nuevo, de paquete, en $200 menos de su precio. Extraordinariamente económico. Verdadera ganga, Agencia Ford de Marianao.

SE VENDE CHEVROLET DEL 33 cerrado 4 puertas, a prueba todo, barato, $290. Calle 23 No. 1,209, entre 12 y 14. Vedado.

EN $100

Vendo Chevrolet Convertible, en perfecto estado funcionamiento, dos puertas, 4 asientos. Telf. FO-3614.

VENTAS

53 AUTOMOVILES-ACCESORIOS

PACKARD MODELO 1937 CERRADO 4 cuertas vestidura de cuero, casi nuevo. F-6055 17 y A Vedado

56 MUEBLES Y PRENDAS

VENDO ELEGANTE JUEGO DE cuarto de caoba de 7 piezas en $110 ha costado $180 sin estrenar. Aguila Nro 506 primer piso, entre San José y Barcelona.

VENDO A PARTICULARES, MUY baratos juego comedor renacimiento español, un librero, un juego sala chico, escaparate tres cuerpos. Informan: FO-2631, González.

FAMILIAS, GANGAS: MUEBLES Juegos cuarto tres cuerpos, chifforrober tres cuerpos, gavetas al centro, finos tiradores y butacóón $125. $165.00; otros $98.00, $115.00; comedor $70.00; living-room $98.00, San Nicolás 305, entre Neptuno y San Miguel.

BAHAMONDE y Cía
AMISTAD 356 - TELEFONO M-1790
GARGANTILLAS ORO DESde $1.70; oro blanco o platino, hasta $23, con perlitas.
GARGANTILLAS PLATA desde 40 cts.; plata cromada hasta $1.20.

OPORTUNIDAD

Juego de cuarto de tres cuerpos con elegante butacón desde $100.00 ¡Dando y dando! Necesitamos dinero. También chaisslong de imitación piel y juegos tapizados a precios increíbles. Mueblería «García Espinosa». San Rafael entre Aramburo y Soledad.

VENDO MIS MUEBLES: JUEGO cuarto tres cuerpos, comedor Renacimiento, recibidor Renacimiento, sala dorado, frigidaire, lámparas, cuadros, piano, buró. Venga, ofrézcame. Concordia 760, Aramburo y Hospital.

JUEGO CUARTO ARTE MODERNO $20.00, el 3|c, menos de $32; juego comedor, barato; radio mueble, $10; están nuevos, venta por reducción. Sitios No. 74, San Nicolás y Rayo.

GANGA: POR EMBARCARME, JUEgo cuarto 3 cuerpos, 8 piezas, $30. Costó $550. Otro 4 piezas, $20. Las lunas valen más. Aguila 257, piso segundo

57 UTILES DE OFICINAS

MAQUINAS ARCHIVOS

BUROS CAJAS Papiros

Materiales de Colegios
DINERO Y JOYAS
Fluses y capas a $2.00, procedentes de subastas
LA "HISPANO CUBA"
Monserrate y Parque Zayas
Telf. A-8054

ADESOGRAFO ELECTRICO CASI nuevo y varios muebles y máquinas de escribir muy baratas. Deseo salir de ellas, véalas. Monserrate 207, esquina Parque Zayas, Losada.

60 INSTRUMENTOS DE MUSICA

VENDO PIANO MUY POCO USO EN perfectas condiciones, barato. Véalo, Edificio Balaguer, Animas y Zapata. Apartamentos 204, segundo piso.

SE VENDE PIANO «FRARD» DE COla en $20.00 y escaparate. Valle H 405, altos, entre 17 y 19, Vedado.

VENDO PIANO FRANCES DE LA acreditada marca «Chassaigne Freres», teclado de marfil, cuerdas cruzadas, magníficas voces, $70; máquina coser eléctrica, $40. Aguila número 513.

PIANO FLAMANTE GARANTIZADO sin comején, vendo por viaje, también un juego comedor moderno 100. Mpquina ovillo central $25, lámpara comedor, bronce $15. Prado 115 bajos, entre Refugio y Genios.

UN PIANO COMPLETAMENTE NUEvo. Se da muy barato. Monte 408, entre Aguila y Angeles.

OBJETOS VARIOS

SE VENDE UNA CAMARA DE AMpliar fotografías Kodax Auto Focus Eulanger. Buen estado y buen precio. Además una cámara N 3 A. Autographic Kodax E 402 esquina 17 de 12 a 4 preguntar por Segismundo.

SE VENDE

Oportunidad al comercio. Mostrador de caoba terminado en barniz muñeca, tapa y zócalo de vitrolite, de 9 metros de largo con adornos de niquel cromo.

Catorce banquetas de caoba y niquel cromo.

Un refrigerador con su compresor y motor, enfriador, válvula de acción y reguladora de temperatura, terminado en caoba, con adornos de niquel cromo y tapa de vitrolite.

Una cotelera Universal último modelo.

Una lámpara pebetero.

Artístico aparatos propios para exposición de Cristal y niquel cromo.

Aparición letra B. Guanabacoa (Una cuadra del paradero de las guaguas de la ruta 3) H. Gutiérrez

Dinero-Hipotecas.

53 SOLICITUD

EN HIPOTECA DOY DINERO EN partidas pequeñas, también sobre automóviles y panteones. Informes: Telf. A-9825 de 1 a 5 p. m.

Dinero-Hipotecas.

64 OFERTAS

DINERO SOBRE AUTOMOVILES, sueldos empleados Compañías solventes, hipotecas, créditos y demás garantías. Véame Edificio Larrea, Empedrado y Aguiar Depto. 316 Roberto López A5-2841.

PARA LAS DAMAS

70 INTERES PARA LAS DAMAS

¡FUERA CANAS! OBTENGA HERmoso color negro, castaño o rubio usando tintura «La Favorita». Teñidos de cabello $3.00. Estuche $1.00. De venta en todas las farmacias. Depósito: Virtudes 206. Casa «Pilar». Telf. M-9293.

ENSEÑANZAS

75 PROFFSORAS - PROFESORES

GRAMATICA, ARITMETICA, TAquigrafía Pitman, Mecanografía al tacto, ingreso en Institutos y Normales, clases a domicilio, Didáctica novísima. Cuotas módicas. Doctor Pedrós. «L» No. 256 Telf. F-4124.

PROFESORA DE PIANO Y SOLfeo con gran experiencia y espléndida referencia, se ofrece para alumnos que deseen adelantar rápidamente estén o no en conservatorios. 23 No. 509 F-5039.

ALQUILERES

81 CASAS de COMIDAS

CASA PARTICULAR SIRVE COMIdas domicilio, no importa distancia. 1,40; 2, 60; 3, 80; 4, $1.00. Jueves y domingos arroz pollo. Telf. F1-7251 Vedado 18 Nro 215

82 APARTAMENTOS

VEDADO. —APARTAMENTOS CON garage portal, sala, comedor, dos habitaciones, cocina, baño servicio encargaa teléfono etc. $30 $34. Calle 8 esquina Zapata Propietario F1-5724

SE ALQUILA APARTAMENTO CON balcón a dos calles a matrimonio sin niños. Se toman y dan referencias. Amargura No. 351, altos de la bodega.

PEÑA POBRE 64, ENTRE HABANA y Aguiar, alquilo departamento interior en los altos, dos habitaciones y cocina. Casa muy seria. Se piden referencias.

MATRIMONIO HONORABLE CEDE en su residencia lujoso apartamento con toda asistencia a matrimonio o caballero. Se cambian referencias. Teléfono UI-3149.

SE ALQUILA UN APARTAMENTO de dos piezas. Tiene lavabo, agua fría y caliente día y noche. Casa de familia. En la misma una habitación. Belascoain No. 105, entre Animas y Virtudes.

APARTAMENTOS DE LUJO. ACAbados de construir. Lo más moderno y céntrico. Ideal para matrimonio., Galiano 205 entre Virtudes y Concordia. Informan F-3317 y en el apartamento No. 1 del edificio.

83 DEPARTAMENTOS

MURALLA 313 ALTOS ENTRE HAbana y Compostela, Alquilo departamento de dos habitaciones, con lavado, balcón a la calle. Hay buen baño, luz, teléfono, casa de moralidad.

84 HABITACIONES

SE ALJUILA UNA HABITACION con balcón a la calle frente Los Precios Fijos matrimonio sin niños, casa moralidad Aguila 627 entrada por Reina segundo piso.

SE ALQUILA HERMOSA SALA PRImer piso, punto céntrico, muy barata. También otro cuarto muy ventilado con lavamanos, único inquilino casa particular. San Rafael 609, primer piso.

EN CASA DE FAMILIA DE MORAlidad se alquila una habitación a hombres solos. Virtudes 212, altos.

FAMILIA DISPONE TRES HABITAciones altas 24x24 balcón independiente con o sin asistencia, referencias precio razonable. Cárdenas media cuadra Monte A-9941

A MEDIA CUADRA DE LA UNIVERsidad se ofrece hogar respetable, con mucho confort, a señorita estudiante. San Rafael 1,215. Teléfono U-1349.

SE ALQUILAN ESPLENDIDAS HAbitaciones altas y bajas con muebles o sin ellos en San Nicolás 160, entre Animas y Virtudes.

SE ALQUILA EN MAGNIFICA REsidencia habitación anexa a baño, con toda asistencia, a dos personas. «B» 560, esquina 25.

SOL 308, BAJOS ENTRE HABANA y Compostela. Alquilo habitación con vista a la calle, con o sin muebles, propia para caballero o señora sola casa moralidad.

FAMILIA RESPETABLE ALQUILA habitación, a matrimonio sin niños o señorita. Unico inquilino. Con toda asistencia. Referencias mutuas. Refugio 264 (bajos).

CARDENAS 161 ALTOS. A 2 CUAdras del Capitolio, se alquila grande y preciosa habitación con toda asistencia a matrimonio o personas de moralidad. Casa familia, precio barato.

85 NAVES-LOCALES

CUBA 514 ESTRE MURALLA Y TEniente Rey alquílanse los bajos, preparados para almacén o industria con apartamento vivienda anexos. Informan ferretería enfrente y por teléfono M-9382 propietario.

LOCAL GRANDE BARATO: $34.00 más de 405 metros, Revillagigedo 408, una cuadra Muelles Tallapiedra, frente a San Ambrosio. Informan: Librería Albela: U-5783.

LOCAL PARA LECHERIA EN REvillagigedo 301, esquina Alcantarilla. Llave en la misma. M-6917.

87 HABANA

SE ALQUILA UNA CASA DE BAjos amueblada con sala, comedor y dos cuartos, baño no moderno, cocina de gas, cerca Galiano. Muebles: uno de recibidor, comedor y cuarto. Informan U-6220.

SE ALQUILAN LOS ALTOS DE Montoro Nro 107 con sala, saleta, cuatro cuartos, baño, comedor, cocina y cuarto de criados. La llave en los bajos. Informan Telf F-3045

SAN LAZARO 358 ENTRE S. NICOLAS Y MANRIQUE

Punto muy céntrico pegado Galiano, doble línea tranvías y guaguas; precioso, moderno y fresquísimo primer piso, recientemente fabricado, propio para oficina comercial, profesional o familia de gusto, sala, comedor, tres habitaciones, tomacarrientes, baño lujosísimo intercalado, calentador, cocina gas, servicios criados. Agua abundante, F1-7852

ALQUILO LOS ALTOS DE SAN JOsé 663 entre Gervasio y Belascoaín sala, saleta, 3 cuartos, baño servicio de criados. Informan en la misma de 10 a 12 y 4 a 6

AGUACATE 10, ALTOS, SALA, SAleta, cuatro habitaciones, comedor, cocina, cuarto y servicio criados, dos baños M-7048

AMISTAD 215, PRIMER PISO, ENtre Neptuno y San Miguel, se alquila pequeña habitación con balcón, con o sin muebles, teléfono.

ALQUILERES

87 HABANA

SE ALQUILA EN $38.00

Bajos terminados de construir, 3 cuartos, sala, comedor, hall, baño lujo, servicio criados. Maloja y San Carlos, informan al lado.

SE ALQUILAN LOS ALTOS DE LA casa Merced 20 compuesta de sala, saleta, 3 cuartos, baño moderno, cocina y demás servicios. La llave en la misma de 2 a 4.

TROCADERO 109, ALTOS, ENTRE Prado y Consulado. Sala, recibidor, comedor, tres habitaciones, cocina y baño. Altos: dos habitaciones y baño. The Trust Co. of Cuba, M-6917.

SE ALQUILA UN LINDO PISO CON 3 espléndidos dormitorios, sala, comedor, baño completo, cuarto y servicio de criados, espléndida cocina. Lo más céntrico. Aguiar 51 esq. a Peña Pobre. FO-4169.

¿NECESITA USTED MUDARSE DE CASA?

Nos interesa ofrecerle la casa que usted necesite. Contamos con el único Registro de casas desalquiladas de la Habana y sus Repartos. Háganos una visita para que se informe, sin costo alguno para Ud. de las condiciones de este servicio que estamos prestando. **Bufete Díaz Robainas y Castiel,** Abogados. Empedrado 460, 1o. piso, entre Aguacate y Villegas. A-7664. Informes de 8 a 12 m. y de 2 a 6 pm.

88 VEDADO

SE ALQUILA EN $75.00 ULTIMO precio calle F Nro 669 (altos) cerca de 27 en lo más alto del Vedado, en la acera de la brisa, y cerca de la Universidad e Instituto. Comodidades: Sala grande, cinco dormitorios, dos baños lujosos, comedor, cocina, pantry, garage, cuarto y servicio de criados.

ALQUILO VEDADO, CALLE 23 NUmero 1,359, entre 18 y 20, bajos, portal, sala, comedor, biblioteca, 3 cuartos, baño intercalado, servicio y cuarto criado, cocina, garage. Informan: U-3094. Véala de 12 a 6.

SE ALQUILA 4 No. 160 CASI ESQUIna a Línea, piso alto moderno, propio reducida familia, abundante agua, módico precio. Puede verse de 2 a 5 pasado meridiano.

ALQUILO COMODOS BAJOS ACAbados de pintar. Portal, sala, dos habitaciones, baño interalado, comedor, cocina y patio. Calle «I» 462, entre 21 y 23. Informes la misma.

ALQUILO PRECIOSA CASA NUEVA portal, sala, recibidor, 4 habitaciones, comedor, baño lujoso, terraza, garage, servicios criados. «D» 504, 21 y 23, Vedado.

90 MARIANAO - REPARTOS

PRESIOSA RESIDENCIA

Elegantemente amueblada, junto a Alturas Almendares: 8 entre 11 y 13, acera sombra, ómnibus por la puerta, con jardines, portal, vestíbulo, sala, 3 hermosas habitaciones con closets, 3 baños, hall, comedor, pantry, cocina, cuartos y servicios servidumbre, garage, terraza al fondo. Altos gran estudio. M-1072 y F-6845.

ALQUILO CON O SIN MUEBLES LA bonita casa 8 entre 5a. y 7a. Miramar 5 cuartos, 2 loujosos baños jardín, garage, cuarto y servicio criados y demás comodidades. Informan: en la misma.

SE ALQUILA CASA COMPUESTA de sala, comedor, 3 cuartos, baño, cocina, cuarto y servicio de criados. garage. Consulado s.n. entre 9 y 10. Ampliación de Almendares.

SE ALQUILA CASA SIN ESTRENAR en $55 a la entrada de Ampliación de Almendares, acera de la brisa, con jardín, portal, tres habitaciones, baño, cocina de lo más moderna, hall, comedor amplio y fresco, garage, cuarto de criados con servicios. Consulado entre 12 y 13. Informan en la misma de 9 a 12 y de 2 a 6 o por el Telf. M-6713.

SE ALQUILA JARDIN AL FRENTE portal, sala, hall, dos cuartos, baño intercalado, comedor, cocina, cuarto, servicios de criados, independiente, garage al fondo, patio y traspatio, lavadero, 3a. entre 12 y 14 reparto Almendares. Informan al lado.

91 JESUS DEL MONTE - VIBORA

SE ALQUILA CASITA MODERNA en altos con sala, saleta, 2 cuartos, baño intercalado, agua fría y caliente en Luis Estevez 559 entre Ma. Rodriguez y Goicuría, Precio: $20 Informan M-5425 llaves al lado.

GERTRUDIS 5 ENTRE DIEZ DE Octubre y Agustina. Portal, sala, recibidor, tres habitaciones, comedor, baño, cocina, patio y servicio criados. Una habitación en los altos. Llave: Diez de Octubre 1,468. M-6917.

92 SANTOS SUAREZ - VIBORA

PARA COMERCIO GABINETE MEdico dental a familia se alquila casa una sola planta, con cuatro habitaciones, sala, comedor, comida, servicios, patio y traspatio. Punto céntrico y comercial. Precio: Cuarenta y cinco pesos. Calzada 10 de Octubre Sro 356, casi frente al cine Moderno. Informes en el Nro. 362

93 LUYANO

FRESCA Y BUENA CASA. GUASAbacoa No. 256 a cuadra y media Calzada de Concha. Portal, sala, comedor, tres habitaciones y servicio.

97 GUANABACOA, REGLA Y CASA BLANCA

GUANABACOA. ALQUILO CASA DE dos plantas mampostería propia para industria. Barreto No. 60, esquina San Andrés, Guanabacoa. Portal, sala, hall, saleta, once grandes salones, elevador carga, 3 cuartos, 2 grandes servicios sanitarios, patio cementado. Línea ferrocarril, $100.00. Informes: M-2222. Leyte-Vidal.

98 ALQUILERES VARIOS

VEDADO: SE ALQUILA UN BUEN garage independiente en casa particular. Informan: Telf. F-3541.

SE SOLICITAN

99 SOLICITUD DE ALQUILERES

SE SOLICITA AMPLIO LOCAL PAra Gabinete Dental, se prefiere una pieza de sala, recibidor y servicio independiente. Telf. FO-3545.

SEÑORA SOLA DESEA HABITAción con toda asistencia en casa honorable. Preferible con baño privado. Escribir a M. D., Anuncios Clasificados, DIARIO DE LA MARINA.

101 PERDIDAS

PERDIDO: EL DOMINGO EN EL Cementerio se perdió un alfiler de señora de plata. Por tratarse de un recuerdo de familia, a la persona que lo devuelva se le gratificará. Dirigirse a señora de Suárez, calle 26 número 306, bajos, entre 21 y 23, Vedado.

103 CRIADAS - CRIADOS

SE SOLICITA EN CONCORDIA 868, altos, una criada blanca para limpiar. Sueldo: $7.00. Tiene que dormir en la colocación.

SE SOLICITA UNA CRIADA DE 35 a 40 años para atender a una señora, que sea buena y cariñosa. Sueldo $20. Informe en Edificio Pedro Morales Santa Cruz. San Lázaro y N. 8o. piso.

SE SOLICITA UNA CRIADA DE MAnos que sepa servir a la mesa y tenga buenas referencias. Perseverancia 1, esquina a Malecón.

SE SOLICITAN

103 CRIADAS - CRIADOS

SOLICITO MUCHACHA ESPAÑOLA para todo el quehacer de corta familia sueldo $15 se necesitan recomendaciones dormir en la colocación calle 14 260 entre 17 y 19 3er piso.

104 COCINERAS Y COCINEROS

SE SOLICITA USA ESPAÑOLA QUE sea joven para cocinar y limpiar dos personas, sueldo $15. Calle 2 entre 3a y 5a Reparto Miramar.

SOLICITASE UNA CRIADA BLANCA seria, buen carácter, buena presencia, saludable, soltera, para cocinar y demás quehaceres de un matrimonio, dormir colocación, necesita referencias Dragones 261 altos esquina a Rayo.

SOLICITO PARA COCINAR Y LIMpiar cocinera repostera blanca. Ha de ser muy limpia, dormir colocación, traer referencias. Matrimonio con dos niños. Sueldo: $20.00. Edificio Miami, 11 entre 6 y 8, apartamento «G».

SOLICITO MUCHACHA DEL CAMpo para cocinar y ayudar a limpiar, con referencias. Dormir colocación. Sueldo: $8.00. Línea 57, entre «M» y «N».

114 AGENTES-VENDEDORES

SOLICITAMOS AGENTES EN TOdas las localidades para vender chocolate en paquetes, desde 1 centavo. Batidos, caramelos y bombones. Escriba a A. Simeón, Pruna 558, Luyanó, Habana.

117 SOLICITUDES VARIAS

SE SOLICITA UN MATRIMONIO español sin hijos para encargados casa inquilinato. Tiene que saber de mecánica y con garantías. Informan: Amistad 454, altos, de 11 a 12.

SE SOLICITA MATRIMONIO BLANco para encargado de casa de inquilinato con diez y seis habitaciones. Retribución: habitación y comisión. Indispensable experiencia, referencias y garantía en efectivo. Hernández Empedrado 415 de 11 a 12 a.m.

SE OFRECEN

118 CRIADAS-CRIADOS

SE DESEA COLOCAR UNA MUCHAcha española para criada de cuartos o mano. Telf. U-5470.

ESPAÑOLA DE MEDIANA EDAD desea colocarse con matrimonio solo o para la limpieza. Tiene referencias. Telf. I-7451.

MUCHACHA ESPAÑOLA SE COLOca para cuartos o comedor. También se coloca para manejar siendo niño chiquito. Menos de $15 no se coloca. Telf. M-3077.

SE OFRECE UNA MUCHACHA MUlatica buena presencia y referencias. Informes: FO-3736. Para sirvienta.

SE OFRECE CRIADO PRACTICO Y cumplidor con buenas referencias, de las casas que ha trabajado. Informan Telf U-5417

UNA SEÑORA ESPAÑOLA DESEA colocarse en casa de poca familia, para cocinar o para todo el servicio; sabe su trabajo, también sabe lavar ropa fina informan U-3320

SE DESEA COLOCAR MUCHACHA española, fina, sabe servir, lo mismo para comedor que para cuartos, tiene referencias. Telf XO-1186

SE DESEA COLOCAR JOVEN BLANco de criado, sabe servir en toda forma, limpio y presencia buena, referencias, pretende casa seria y moderado sueldo, habitación 18 A-9166

SE OFRECE UN JOVEN ESPAÑOL para criado de manos, sabe hacer coteles y tiene muy buenas referencias no se coloca menos de $25 a $30 Telf. F-6163

DESEA COLOCARSE UN JOVEN español para criado de manos, tiene referencias de casas conocidas; informan Telf. U-2235

SE OFRECE UN CRIADO DE MANO español de mediana edad muy práctico en el servicio, es muy formal, y tiene informes de casa conocidas, va para donde lo llamen. Calzada 456 entre F y E Vedado F1-7942

ESPAÑOL COLOCASE CRIADO SIRve bien rusa, servicio fino y corriente. Lo mism camarero restaurant. Hace coteles. Muy trabajador. Buenas referencias. Telf F-4430

JOVEN MESTIZA DESEA TRABAjar para limpieza de cuartos y coser o hacer compañía a una señora de moralidad, sueldo no menos de $15 teléfono F-6821

UNA ESPAÑOLA DE MEDIANA edad desea colocarse para criada de mano, desea casa de moralidad, sabe algo de cocina sueldo no menos de $12 es seria y trabajadora Informes teléfono I-6177

DESEA COLOCARSE MUCHACHA española para cuartos o comedor, o criada de mano, lava y plancha ropa fina, sin pretensiones, tiene referencias. Informes F-4426

CRIADO ESPAÑOL MEDIANA EDAD se coloca para casa particular referencias de todas las casas que ha trabajado práctico en el comedor a la rusa limpia bien y sabe de jardinería. F-6008

DESEA COLOCARSE MUCHACHA española de mediana edad para criada de manos o de cuartos tiene referencias prefiere el Vedado, es trabajadora teléfono A5-0541

ESPAÑOLA DE MEDIANA EDAD, desea colocarse de crioada de mano o manejadora, entiende de cocina, no menos de $15 Informes A-6413

DESEA COLOCARSE UN BUEN criado de mano español experimentado en todo servicio fino, sin pretensiones y con referencias de buenas casas. Telf M-1959

DESEA COLOCARSE UNA MUCHAcha española para criada de manos o cuartos o para lavandera. Entiende de ropa fina. Tiene buenas referencias. Llame al F-2255.

SE OFRECE CRIADA PRACTICA EN todo servicio de casa particular, lo mismo cuartos que comedor. Salgo a los repartos, desempeño trabajo grande, buenas referencias y manejadora. Informes: 23 No. 407 esquina a J. F-2524.

SE OFRECE CRIADA PRACTICA EN todo servicio, casa particular, lo mismo cuarto o comedor, salgo a los repartos, desempeño trabajo grande, buenas referencias, o para manejadora. Aguila 759. M-1149.

SE OFRECE UN EXCELENTE CRIAdo español con magníficas referencias. Sirve a la rusa, hace cocteles, plancha ropa de caballero, tiene buenas referencias. En criado, lo mejor. Telf. M-7375.

SE OFRECE JOVEN ESPAÑOL PAra sirviente o criado de manos, serio y trabajador, en una palabra. Sabe cumplir con su deber, tiene las referencias que se necesiten, sabe hacer c

PROFESIONALES

1 ABOGADOS Y NOTARIOS

DIVORCIOS

En 8 días pensiones alimenticias, fácilito los documentos a cubanos y extranjeros, voy a domicilio. Pagos cómodos y a plazos. Doctor Angel Fernández, calle San José 762, altos.

ME HAGO CARGO DEMANDAS, DIVORCIOS rápidos, matrimonio notarial, cartas de ciudadanía, declaratoria herederos, etc. Véame, anticipo gastos. Bufete Alberto Cuervo, edificio Metropolitana 342. M-2805. O-Reilly y Aguacate.

RAMIRO F. MORIS. — ABOGADO— Obrapía 204, deaprtamento 504. Me hago cargo de toda clase de asuntos civiles. Compro derechos hereditarios y condominios. Anticipo dinero para gastos. De 3 a 5.

MATRIMONIOS

De Cubanos y Extranjeros, Cartas de ciudadanía, Préstamos con Hipotecas. A. Romay, Manzana de Gómez Nro 251 Telf M-7499

3 DRES. EN MEDICINA

DR. ALFREDO COMAS

Especialista del Instituto del Cáncer. Enfermedades venéreas, sífilis, impotencia, afecciones de señora, tumores del útero y pechos. Aplicaciones del Radium. Horas: 2 a 5. Teléfono: M-7728. San Nicolás No. 260 entre Neptuno y Concordia. Habana.

DR. F S. GARSINI

OCULISTA

Consultas diarias $5.00. Enfermedades de los ojos exclusivamente. Pobres gratis de 8 a 10 a.m. y de 12 a 4 p. m. Consultorio Optico «Gasel» Prado 609 al lado del Hotel Saratoga

DR. MESA RAMOS

PIEL, SIFILIS, VENEREO Impotencia, esterilidad, etc. Consultas y tratamientos de 8 a 9 a.m. Martes, jueves y sábados, 5 a 7 p.m. Diaria. Perseverancia 162 bajos, entre Animas y Virtudes.

DR. ALEJANDRO MUXO

VIAS URINARIAS

Especilista de la clínica-hospital «Cuatro de Septiembre» y de la quinta «Covadonga» del Centro Asturiano. Cirugía génito urinaria. Enfermedades venéreas y trastornos sexuales. Consultas diarias: de 4 a 7 p. m. Perseverancia 163, entre Animas y Virtudes. Telf. A-7001.

DR. PEDRO MONTALVO

Vías Digestivas. Consultas de 3 a 4 Calle 18 Nro 6 entre 7 y 9. Vedado. F-5040

DR. CESAR E. CARBALLO Y DE ARAGON

De las Facultades de Medicina de París y de La Habana, externo de los hospitales de París Medicina interna San Mariano 401, esquina Figueroa, Vibora. Consultas, de 2 a 5. Teléfono: J-3354, Habana.

DR. SOLANO GRIMAL. —EX-AYUDANTE del Profesor Metzger. Exclusivamente asma, Coriza, Urticaria. Jaqueca. O-Reilly 407, departamentos 601 al 604. Telf. A5-2862. Consultas previo turno $10.00. Miércoles y Viernes. Consultas de 10 a 12 y de 2 a 5. $5.00

POLICLINICA INTERNACIONAL

Director Dr. David Cabarrocas. San Miguel 462 entre Lealtad y Escobar. Telf. U-2737 y F-4045. Horas 10 a. m. 7 p. m. Se admiten socios enfermos. Por 50 cts. consultas, reconocimientos con Rayos X e inyecciones una semana. Por 1 peso eso e inyecciones 1 mes. Por 2 pesos eso y análisis semanales. Por 3 pesos eso y diatermia, luz alpina, vapor, corrientes. Por 4 pesos eso y medicina. Por 5 pesos eso y cura raspados con atenciones de clínica.

DR. A. LABRADOR

Especialidad enfermedades estómago, intestinos. Flujos crónicos, Venéreos y Sífilis. Corazón. Riñones y Pulmones, inyecciones intravenosas. Se hace toda clase de análisis. Consultas gratis de 8 a 11. Pagas 1 a 2 **Angeles Nro. 7 entre Reina y Estrella A-0801**

DR. FRANCISCO J. DE VELASCO

Corazón, Pulmones, Estómago e Intestinos

DR. RUBEN DE VELASCO

Corazón. Pulmones, Enfermedades de los niños. Consulta de 1 a 3, días laborables. Horas especiales previo aviso. Salud 208 moderno. Telf. M-6068

DR. ROSAL

Sistema nervioso. Corazón, Medicina interna. Consulta diaria de 4 a 6. San Miguel 507, bajos, entre Gervasio y Escobar. Telf. U-2342

DR. FELIPE OLIVERA PUJOL

PIEL Y SIFILIS

Especialista de las casas de salud «Covadonga» e «Hijas de Galicia». Consulta: calle «J» No. 106, bajos, entre 9 y Calzada, Vedado. Lunes, miércoles y viernes de 2 a 4 p. m. Telf. F-3833.

DOCTOR A. VENERO

Curación rápida enfermedades venéreas, impotencia, sífilis, electricidad médica, diatermia, ozoterapia, etc. Cuota semanal. Consultas: 10 a 12 y a 6, San Miguel 301 esquina a San Nicolás. A-9380

4 OCULISTAS

DR. MANUEL ANTON

OCULISTA

Ex jefe de Clínica del Real Hospital Oftálmico de Londres. Exclusivamente enfermedades de los ojos. Consultas diarias de 4 a 6 p. m. y por convenio previo. Calle 17 No. 260, esquina a L, Vedado. Telf. F-2198.

OPTICA «GASEL»

Exámen de la vista por oculistas optometrista. Despacho de recetas de oculistas sin comisión. Espejuelos de $1.00 a $75.00. Prado 609, al lado del Hotel Saratoga.

5 DENTISTAS

DR. OSVALDO COLON

MEDICO DENTISTA

Especialidad: caries en todos sus grados. Extracciones. Enfermedades de encías. Tratamiento médico-quirúrgico de la Piorrea. Consultas de 1 a 7 p. m. Obrapía 558 altos, entre Bernaza y Monserrate.

DR. HERNANDEZ CALZADILLA. Cura dientes flojos, piorrea. Extracciones sin dolor,. gas. Arreglo rápidamente de puentes y planchas. Ortodoncia. Radrografías. Trabajos mecánicos. Consultas hasta diez noche. Concordia 12, bajos. Telf. A-7537

COMADRONAS.

CONSUELO RUDA

Comadrona ex-interna de la casa de Club «La Benéfica», muchos años de práctica. Consultas gratis, Franco 7, bajos, entre Carlos III y Estrella. A-3324.

GABINETE OBSTETRICO GINECOLOGICO, DR. EVARISTO PEREZ RIVERO.

Habana 712 entre Luz y Sol. Consultas diarias de 1 a 5 p.m. Enfermeras especializadas en tratamientos de enfermedades de señoras. Partos, trastornos del período, insuficiencia ovárica. Menopausia. Telf. A-8930

Suscríbase al DIARIO DE LA MARINA por los teléfonos M-7911, M-7912 y M-7913.

COMPRAS

9 CASAS

COMPRO CASA AMPLIA Y SOLIDA en Almendares, Santos Suárez, Jesús del Monte cerca tranvía, jardín, portal, sala, saleta, hall, dos cuartos bien amplios, otro más chico, baño, comedor al fondo, cocina, cuarto servicio criados, traspatio grande o solar al lado que se venda barato. A-6998 9 a 12 Pago 4 a 5.000 pesos. No corredores.

COMPRO CASA EN LA HABANA, de dos plantas, no más de 6.000 a 6.500 pesos. Trato directo Sr. Valle. Escolar 562 altos.

URGE COMPRAR CASA MODERNA de 6 a 10 mil pesos, reparto La Sierra, Alturas Almendares o Vedado. Trato directo, no comisión. «La Oportuna», Neptuno 633, de 12 a 6 p. m..

COMPRAMOS CASAS

Cerca de la Calzada de la Víbora, en Reparto Mendoza o Santos Suárez, prefiriendo calles Estrada Palma, Luis Estévez o Santa Catalina, de $5.000 a $8.000. Operación rápida. Fernández y Vidal. Aguiar 556, bajos, A-9112 y M-1506.

COMPRAMOS CASAS

Compramos casa para cliente y operación rápida cerca de Carlos III, de dos plantas, que sea monolítica, de $6.000 a $10.000. Fernández y Vidal. Aguiar 556, bajos, A-9112 y M-1506.

COMPRO CASA BIEN SITUADA, monalítica, no muy grande. Trato directo Informes completos a «Comprador» departamente Anuncios del DIARIO DE LA MARINA, por escrito

SI USTED TIENE CASA EN LUyanó, Jesús del Monte, Santos Suárez o Víbora y quiere venderlas, véame. Tengo orden de comprar. Filloy, Fábrica Nro 607 Telf X-2990

COMPRO CASA 3 CUARTOS LA SIErra o Almendares trato directo Tel. FO-4129

COMPRO CASA PORTAL SALA, 2 O 3 cuartos, comedor y demás servicios, Luyanó cerca Calzada, Loma del Mazo, Santos Suárez o Lawton, parte alta Dirigirse Corrales 257 altos de 8 a 10 y de 1 a 4 No corredores.

VENDO SOLAR «VIBORA PARK», próximo a la Estación Policía 10x45 2 pesos metro Joaquín Delgado entre Oriente y Camagüey 10x40 650 Mantilla Solarcito en $100 y una casa de huéspedes chica pegada a Prado, barra y restaurant en $600. 10 de Octubre 255 apartamento 1

VEDADO. COMPRAMOS CASA moderna de una planta en el Vedado. Pagamos de contado hasta $17.000, tratos directos. Operación rápida. J. P. Quintana e hijo. Chacón 203. M-8182

COMPRO CASA QUE PRODUZCA buena renta, operación rápida y al contado. Deseo tratar directamente. Informes Lealtad 69 bajos, Habana.

10 SOLARES

COMPRO DIRECTAMENTE AL CONtado una parcela de terreno de 10 por 23 aproximadamente acera sombra, Almendares o Ampliación. No trato corredores. Consulado esquina D, FO-3718

COMPRO A PLAZOS FINQUITA DE 10 mil metros cerca de la Habana a 5 cts de viaje por carretera, no importa la casa. Informan F-6229

COMPRO CONTADO LOTES TERREno grandes o pequeños, Vedado, repartos (Municipio Marianao), Luyanó, Víbora, Lawton, que sea negocio. Trato directo y con corredores. Marrero, Aguiar 117. M-7774.

SOLAR BARRIO LUYANO DESEA comprar particular para fabricar, pago de contado. Sr. García, Benavides Nro 8 altos, Luyanó, después de 6 p.m.

11 FINCAS RUSTICAS

COMPRO FINCAS A 20 KILOMEtros del Capitolio y doy en pago propiedades en La Habana, libre de gravámenes. Informes: café Martí, Dragones y Zulueta. Telf. M-5268. García.

COMPRO FINCA DE 12 A 15 CABAllerías a 30 o 40 kilómetros de la Habana. Trato directo Escriba a, S-1 Anuncios Clasificados DIARIO DE LA MARINA

12 ESTABLECIMIENTOS

COMPRO BARRA CAFE RESTAUrant hotel, panadería, bodega, tienda mixta etc Baturro Habana o campo Doy en pago gran casa libre gravámen. Prado y Dragones Café Telf. M-4739 Yanes.

14 AUTOMOVILES-ACCESORIOS

COMPRO DE CONTADO CAMIONCIto ligero de 1 a 1.1|2 tonelada cerrado propio para reparto de leche, marcha Vhevrolet o Ford, que no pase de cien pesos. Informan F-6229

15 MAQUINARIAS

COMPRO HERRAMIENTAS TODOS los oficios: carpintero, mecánico, zapatero, jardinero, tornillo de banco, tarrajas, mandarrias, yunque y toda clase objetos en general. Negocio rápido. Antonio: M-6481.

COMPRO HERRAMIENTAS TODOS los oficios, carpintero, mecánico, zapatero, jardinero, tornillo de banco, tarrajas, mordazas, yunques y toda clase objetos en general. Negocio rápido. Antonio M-6481.

SE COMPRA UN MOTOR DE GAS Pobre de 100 a 150 caballos, completo con su planta neradora de gas. No importa la edad si está en condiciones. G4 M. C. Metropolitana 212 Habana

17 MUEBLES Y PRENDAS

M-7084 COMPRO MUEBLES, CUAdroh antiguos y modernos, máquinas coser, escribir; lámparas cristal, pianos, libros, porcelanas, baúles, maletas, abanicos, ropa, vajillas, alfombras, plata, archivos, burós, compro libros. M-7084

U-1800 COMPRO MUEBLES

Objetos de arte, pianos, liquido casas completas, máquinas coser, escribir, archivos, muebles clínicos, libros, vajillas, alfombras, bandejas y abanicos. Telf U-1800

U-3143: COMPRO MUEBLES

Ropa, zapatos, pianosz máquinas coser, escribir, baúles, enseres, establecimientos finos, muebles oficina, liquido casas completasÑ todo lo que quiera vender. Voy al campo, trato con dueño U-3143.

O R O

EN JOYAS VIEJAS, NUEVAS O ROTAS. COMPRAMOS EN TODAS CANTIDADES. PAGAMOS MUY BIEN.

CARBALLAL HERMANOS
SAN RAFAEL 618
TELF. U-5744

A-7795 COMPRA MUEBLES

De todas clases. Pagamos más que nadie. También vendemos, cambiamos y alquilamos. No venda sin antes hacer una llamada A-7795. Vamos en el acto. «La Homérica». Máximo Gómez 35. 357 moderno A-7795.

COMPRAS

17 MUEBLES Y PRENDAS

A-8232 CASA VEREZ COMPRA

Vende toda clase mueblajes y objtos antiguos, modernos, bronces, vristal. plata, oro, porcenalas abanicos, Máquinas Escribir, coser, archivos, burós, cajas caudales, joyería, baúles, baletas, ropas, libros. Bernaza 202-204 A-8232.

COMPRO

ROPAS U-1510. MUEBLES

Máquinas de coser, juegos cuartos comedor, sala, archivos, vajilla porcelana o plata, artículos arte, neveras, radios, máquinas escribir. Pago bien, dinero en mano. Seriedad.

A-6620 COMPRO MUEBLES

Juego de cuarto, sala, comedor, recibidor, máquina de coser Nmuebles oficinas, neveras, radios, baúles, piezas sueltas y cualquier clase de objeto. La Moderna. Salud 9.

M-7084 COMPRO MUEBLES, CUAdros antiguos y modernos, máquinas coser, escribir, lámparas cristal, pianos, libros, porcelanas, baúles, maletas, abanicos, ropa, vajillas, alfombras plata, archivos, burós, compro libros, M-7084.

COMPRAMOS MUEBLES TODOS estilos objetos de arte, lámparas, tapices, cuadros, porcelanas, cristalería, etc. Pagamos el mejor precio. Telf A-7913

ORO, PLATA Y PLATINO

Compramos también prendas, oro viejo, montdas. Pagamos mejores precios «La Nacional» en Villegas Nro. 359, entre Teniente Rey y Amargura. Teléfono A-9915

A-9003 COMPRO MUEBLES TOdas clases oficinas, todos objetos arte, máquinas coser, sillones barberías, pianos, lámparas, mamparas cajas de hierro, camas, pupitres, contadoras todo lo que vendan. Teléfono A-9003.

M-9136: COMPRO

Muebles, máquinas coser, escribir, sumar, oficinas completas, archivos contadoras, equipajes, alfombras, lámparas, objeto arte, caja hierro, armatostes sillones inválidos, gabinete médico, sillones barberos. Compro toda clase de objetos, divisiones, mamparas, etc.

COMPRAMOS JOYAS

Antiguas y modernas, con brillantes, zafiros, rubíes y esmeraldas finas; oro, platino, plata, y enchapes hasta en pedazos. Objetos de plata; bandejas juegos de café, cubiertería y otros artículos. Rosarios de oro y plata, con cuentas de perlas; coral, amatistas etc. Pagamos bien. Vamos a domicilio.

CARBALLAL HERMANOS
San Rafael 618 entre Gervasio y Belascoain Telf. U-5744

COMPRAMOS, VENDEMOS Y EMPEÑAMOS

Joyas antiguas y modernas, objetos de plata, de arte, muebles antiguos. Reserva absoluta en todas las operaciones. Haga una visita a:

"LOS TRES HERMANOS"

EN CONSULADO Nros. 160 Y 162
Telf. M-3534

19 LIBROS E IMPRESOS

NECESITO LIBROS USADOS DE TOdas clases, también textos de primera y segunda enseñanza, pagándolos bien. Llame al Telf. A5-4322, vamos a domicilio. Librería «Venecia», Obispo 502 A5-4322

LIBROS USADOS DE TODAS CLAses. Compro todos los que me traigan que me sean útiles. 10 de Octubre 1079 entre an Francisco y Milagros Víbora

Arrendamientos.

A-1 FINCAS RUSTICAS.URBANAS

SE ARRIENDAN PARA CAÑA, GAnado y distintos frutos, entre Isabel y Jovelanos, provincia de Matanzas, tincas superiores, con líneas que empatan con ferrocarriles Unidos y carretera Central, buenas aguadas, bateyes, cercadas a cuatro hilos, divididas en cuartones, con romana y embarcadero. Vendo existencia ganado superior de cria yerba. Informa su dueño, Aguiar 361 departamento 401, Habana.

ARRIENDO FISCA LINDANDO CArretera Venao Boyeros, 10 minutos Capitolio casa con nermosa nave para industria o depósito muchos frutales. Informan 14 Nro 106 Vedado

ARRENDAMOS FINCA

Finca y residencia en la Lisa con chalet 7 habitaciones, garages, agua, luz y teléfono, 30,000 metros, sembrada de frutales. Fernández y Vidal, Aguilar 556, bajos, A-9112. M-1506.

PARA VAQUERIA SE ARRIENDA parte de una finca rústica en carretera con agua corriente, en esta provincia de la Habana comprándome parte de la vaquería a elegir, a precios muy módicos y pueden probarse. No hay inconveniente en tomar parte en la explotación del negocio de la leche y sus derivados. Informes de 9 a 11 a.m. Inclán Neptuno esquina a Amistad altos de los Almacenes de «Bellita» Oficina.

ALQUILO FINCA MEDIA CABALLEría, frente carretera, 25 minutos Habana, casa vivienda madera, servicios sanitarios. Precio: $25.00. Informes: Vázquez, 25 y O., edificio Castro, planta baja.

SE ALQUILA, CARRETERA CENtral Arroyo Arenas, finca Los Muchachos, curva Cantarranas: portal, sala, 3 habitaciones, baño, cocina, cuarto criada, frutales, electricidad, estc. 11,000 metros: $30.00. F-5592.

RUSTICA. — ALQUILO LUJOSA FINca de recreo magnífica casa, garage para dos máquinas, casa para encargado, arboleda de frutales, jardines, en Caimito del Guayabal. Informan Telf. F-2047

SOLICITO EN ARRENDAMIENTO finquita de 15 a 20 mil metros a 5 cts. de viaje de la Habana por carretera. también se compla a plazos; no importa casa de vivienda. Informan F-6229

SE DESEA TOMAR EN ARRENDAmiento casa de inquilinato informa Sr. Dachin FO-1440 de 8 a.m. a 6 p.m.

A-2 ARRENDAMIENTOS VARIOS

A LOS PROPIETARIOS DE CASAS

Tomo en arriendo casas vacías o que estén para vaciarse, doy buena regalía. También compro casa de huéspedes que no pase de cuarto mil pesos. Véame. Café Internacional, Monte y Zulueta, Pérez.

REPARACIONES

42 MUEBLES Y PRENDAS

FABRICA DE MUEBLES

DE «MARTINEZ»

San Rafael y Manrique. Gran tapicería. Del fabricante directamente al consumidor. Juegos de sala estilo inglés, con sofá, cama, desde $70.00. Mueblería y tapicería «Martínez» Teléfono M-7872.

REPARACIONES DE MUEBLES

Casa «Coro». Barnizamos toda clase de muebles y tapicera. Especialidad en colores combinaciones de maderas y chapas. Limpieza de muebles a domicilio. Estrella 27 entre Aguila y Angales. Telf. M-2127.

REPARACIONES

42 MUEBLES Y PRENDAS

Un buen mueble agradece una buena reparación

REPARE A TIEMPO SU NEVERA

Rionda. Esmaltados por colefacción eléctrica. Infanta 1.059
U-3960

GARCIA Y UNZUETA

ESPECIALIZADOS EN DORAR MUEBLES

Gran taller. Esmaltamos, Barnizamos y tapizamos muebles en general. Operarios expertos. Garantía, Confíenos su orden y saldrá complacido. Se guardan muebles con toda seriedad. Aramburo 419 entre Zanja y San José U-2453.

GARCIA ESPINOSA

Mueblería y Tapicería. Tener sus muebles flamante, es sinónimo de prosperidad. Píntelos. Tapícelos. Llámenos. Teléfono U-1424 San Rafael entre Aramburo y Soledad. No cobramos lujo.

REPARAMOS SUS MUEBLES POR poco dinero dejándolos como nuevos Casa Pardo U-5761. Los modernizamos, barnizamos a muñeca y esmaltamos Duco. Pintamos mimbres a vapor y neveras, tapicería en general. Azogamos espejos. Trabajos garantizados San Rafael No. 610 entre Gervasio y Belascoain.

VENTAS

48 CASAS

EXENTO DE CONTRIBUCION. SE vende muy barato chalet, calle 18 entre E y F, Almendares, moderno confort, construcción sólida. Puede verse a todas horas Rutas 57 y 30 Informes M-2863 y F-3131

CALLE FABRICA VENDO EN 3.500 pesos preciosa casa sala, saleta, tres cuartos, baño completo, cerca del Parque Luyanó. Informan Fábrica 607 Sr. Filloy, no corredores Telf.: X-2990

COMPRO BARATA FINCA UNA CAballería frente carretera situada no más 40 kilómetros esta ciudad, no corredores. Telf. F1-7071

SE VENDE MAGNIFICA PROPIEdad San Nicolás pegado a Monte dos plantas $12.000 trato directo no corredores. Informes toda la tarde. Telf A-9928 Pepe

SE VENDE UN BONITO CHALET en Ampliación de Almendares, 9 entre 4 y 2, al lado de las Ursulinas, frente al Parque La Sierra, se da barato. En el mismo informan M. Rodríguez.

SE VENDE EN EL REPARTO MIramar calle 30 entre 5a y 3a Avenidas lujoso chalet monolítico una planta $9.000 costo $15.000. Véalo dueña lo vive Telf. FO-2189

VENDO CASA $800 CONTADO $450 a pagar techos monolíticos 2 habitaciones rutas 9 y 28 Avenida 4a Nro 26 entre 7 y 8 Buena Vista, trato directo

GRAN OPORTUNIDAD PARA ALquirir una casa, propia para Clínica, Sociedad, Colegio o familia numerosa. También puede dividirse y producir una buena renta. Informan Cerro 1614

ES $700 VENDESE CASA CON GRAN portal, agua, luz, muy saludable 3 cuadras de la Calzada de A. Apolo Esperanza Nro 18 Reparto Montejo Arroyo Apolo.

BUENA VENTA

Vendo casa calle 15 Nro. 306, entre H e I Vedado, 390 metros, cuatro cuartos garage y demás servicios, $12.500, con muchas facilidades de pago, $2.500 moratoriados, $5.000 contado y $5.000 en otras fincas urbanas y rústicas en los partidos de Marianao, Bejucal, San Antonio, Guanajay y Artemisa. Informan en la misma.

ALTURAS ALMENDARES

Vendo residencia de una planta con lujo y confort, inmediata a ómnibus y tranvías con jardines, portal, sala, hall, cuatro hermosas habitaciones, lujoso baño colores intercalado, regio comedor, patio sevillano, pantry, cocina, cuarto servicios de criados y chauffeurs, garage. Precio. $16.000. Trato directo, no comisión. La Oportuna Neptuno 633 de 12 a 6 p.m.

OPORTUNIDAD CASA VEDADO

Próximo 17. Calle Letra jardín, portal, sala, recibidor, gran hall, 4|4 de 4.50x4.50, comedor, pantry cocina, 2|4 criados, dos garages, techos monolíticos, mide 16x50: 800 metros el solar lo vale. Martínez y Prieto, O-Reilly 309 A-6951 I-3456.

CASAS EN GANGA

Ensanche Habana, portal, sala, 4 cuartos, baño intercalado, comedor, cocina, patio, $5.600. Es casa a todo lujo, preciosa. C en Ampliación Almendares, jardín, portal, sala, hall, 5 cuartos, baño intercalado, comedor, cocina, cuarto criados y baño. traspatio, garage $3.700. Está a media cuadra de tranvías y ómnibus. M-1072.

HABANA CASAS MODERNAS

Calle Aguiar, 3 plantas rentando $106, $11.600. Animas cerca Galiano 3 plantas, rentando $85 $9.500. Junto Neptuno, edificio 4 casas rentando $118, $12.500. Aramburo 2 plantas rentando $50 $5.500. Junto Carlos III 4 casas, rentando $100, $11.000. Cerca Monte 2 plantas rentando $27, $2.900. Informes: O-Reilly 251 Departamento 407. M-1072.

OPORTUNIDAD, $2.850 MONOLITIca, pegado al tranvía Playa, jardín, portal, sala, 2 cuartos, baño intercalado, hall, comedor al fondo, todo amplio, gran traspatio frutales. Moreno, M-7167

AMPLIACION LINDA CASA, $3,400, jardín, portal, sala, 3 habitaciones, baño, comedor al fondo, acera sombra buena comunicación. Moreno, M-7167

ALMENDARES, CERCA TRANVIA y guaguas, jardín, portal, sala, 3 cuartos, lujoso baño intercalado, comedor fondo, garage, 1 cuarto yservicio $4.500. Moreno, M-7167

VENDO CASA 2 PLANTAS VIBORA San Francisco entre Porvenir y Octava portal, sala, 4 habitaciones, baño intercalado, comedor, cocina garage, patió y traspatio. Igual altos, $9.000. No corredores Habana 559, Barroso

SE VENDE RESIDENCIA ACABADA de construir en Estrada Palma entre Mayía Rodríguez y Goicuría. Véala, es lo más alto y sano. Magnífica construcción con fresco y agua abundante.

RESIDENCIA ACABADA CONStruir sin estrenar, portal, sala, comedor, dos cuartos, baño intercalado, cocina, traspatio, jardín, monolítico, decoraciones, en $3.550 directo o corredor véanla en 8 y Avenida 8 A. Almendares FO-2856

NEPTUNO BUEN PUNTO, VENDO casa antigua propia para fabricar. Informan Aguila 219 altos de 2 a 5. So corredores.

VENTAS

48 CASAS

SE VENDE URGENTE

Por asunto familiar se vende la preciosa casa calle 11 Nro 520 entre San Francisco y Concepción, Víbora, techos monolíticos, marcos de caoba, fabricación de primera, gran jardín, decorada con regia cocina. Informan de 1 a 4 p.m. en la misma.

LAWTON. ¡GANGA! ¡GANGA! 12 No. 363, cerca Tejar, casa moderna, jardín, portal, sala, hall, dos grandes habitaciones, baño intercalado completo, comedor, cocina, patio y traspatio con frutales, $2,500. Diego Pérez, Aguiar 556, tercer piso. Telf. M-6872.

VENDO

En la Habana. 2 casas en Corrales $3.500; 2 casas en Luyanó $5.500; 2 casas en Santos Suárez, $3.000; 2 casas en el Cerro, $3,000; 1 en la calle Barcelona $10.500; 1 de 3 plantas, Animas y Consulado $11.000. 2 casas en Vives 2 plantas $5.000. Más informes:

ANDRES PEREZ

Obrapía 259 Bolsa de la Habana y Café Internacional, Monte y Zulueta.

VENDO AMPLIACION ALMENDAres Ave. Primera y Nueve, casa sin estrenar 4 cuartos. otro criados, garage. Varias más al lado de 2 a y 3 cuartos Vázquez 1-6850

FERNANDEZ Y VIDAL

CASAS - SOLARES - FINCAS
Miembro de la Asociación de Corredores de Bienes Inmuebles
Aguiar 556 bajos A-9112 M-1506

CASAS

RENTA DE: $325

Edificio de esquina de 2 plantas con 20 departamentos, a una cuadra de Belascoain, establecimiento en la esquina, fabricación moderna, precio: $30.000. Fernández y Vidal, Aguiar 556, bajos. A-9112 y M-1506.

PRADO: $30,000

Paseo del Prado, casa de 2 plantas y media, 5 habitaciones cada planta, agua redimida, en terreno de 288 metros, cerca de Trocadero. Fernández y Vidal, Aguiar 556 bajos, A-9112 y M-1506.

LEALTAD: $15,000

Cerca de Animas de 2 plantas monolíticas, sala, recibidor, 4 habitaciones, baño intercalado, cuarto y servicio de criados, 188 metros de terreno, acera sombra, Fernández y Vidal, Aguiar 556 bajos, A-9112 y M-1506.

LA SIERRA: $6,250

Calle 7 cerca de la calle 6 a una cuadra del tranvía, chalet de 2 plantas, acera de la sombra, todas las comodidades en los bajos, altos 3 habitaciones, baño intercalado, terreno de 10x47 con frutales al fondo. Fernández y Vidal, Aguiar 556 bajos A-9112 y M-1506.

AMPLIACION ALMENDARES $ 5,300

Ampliación Almendares, cerca de la Línea del Tranvía, jardín, portal, sala, 3 habitaciones, baño intercalado, comedor, cocina y garage, monolítica renta fija $45.00, acera sombra. Fernández y Vidal, Aguiar 556 bajos. A-9112 y M-1506.

AMPLIACION ALMENDARES $7,500

Calle 9 frente a la línea del tranvía de sombra, cerca de la Iglesia, jardín, oprtal, sala, recibidor, comedor, amplio ylujoso hall, 4 habitaciones, baño en colores, garage, toda citarón, carpintería cedro y caoba. Fernández y Vidal, Aguiar 556 bajos, A-9112 y M-1506.

VIBORA: $3,000

Calle Lawton cerca de Santa Catalina parte alta, linda casa con sala, saleta, 3 habitaciones, baño intercalado, comedor y cocina, acera sombra, Fernández y Vidal, Aguiar 556 bajos A-9112 y M-1506.

SOLARES

VEDADO: 12x22.68 A $14

Entre las calles 15 y 17 al lado de la calle 12(parcela de 12x22.68 (271 metros) se vende a este precio antes del día 15. Fernández y Vidal, Aguiar 556 bajos, A-9112 y M-1506.

CALLE 8, A $5.50

Vedado, calle 8 solar cerca de la calle Línea 13.66x50 (683 metros 950 varas) se vende a menos de $5.50 vara, fabricado por sus costados. Fernández y Vidal, Aguiar 556 bajos, A-9112 y M-1506.

MIRAMAR, SOLARES

Desde $4.00 en adelante, en todas las Avenidas y calles laterales, solares de centro y esquinas. Fernández y Vidal, Aguiar 556 bajos, A-9112 y M-1506.

AMPLIACION ALMENDARES CALLE 12 A $2.75

Ampliación de Almendares calle 12 cerca de uno de los Parques, solar con 12.97x53 (680 varas) se da a menos de $2.75. Fernández y Vidal, Aguiar 556 bajos, A-9112 y M-1506.

SANTOS SUAREZ

Paz entre Santa Emilia y Zapotes acera de la sombra relajado de precio, solar con 574 varas, 3 metros de altura sobre la acera, único sin fabricar en esa cuadra, se da a menos de $6.50. Fernández y Vidal, Aguiar 556 bajos, A-9112 y M-1506.

MIRAMAR, QUINTA AVENIDA CON MORATORIA

5a. Avenida, solar de sombra, a 6 cuadras antes del Miramar Yacht Club con dirección a la Playa a la derecha, cuadra y media de la casa del Dr. Garrigó, mide 1390 varas es parte alta. $1.500 y reconocer $4.000.00 moratoriado. Fernández y Vidal, Aguiar 556 bajos, A-9112 y M-1506.

COUNTRY CLUB A $1.75

En el Gran Boulevard acera de la sombra dos cuadras después del Chalet de Carlos Miguel de Céspedes, a tres cuadras del Havana Yacht Club, sobre los altos. Mide 44.70 metros. (Total 2.647 metros). Se vende por unos días a $1.75 metro. Fernández y Vidal, Aguiar 556 bajos, A-9112 y M-1506.

CERCA HIPODROMO ESQUINA 25x32

En la misma Avenida Columbia esquina con una medida de 25x32 está a dos cuadras del Hipódromo, se vende a $2.25. Fernández y Vidal, Aguiar 556 bajos, A-9112 y M-1506.

PARA INDUSTRIA, A $1.75

Luyanó con terreno y fabricación a 50 metros del Ferrocarril y cerca de la Avenida Porvenir con un frente de 58x107 de fondo total 6.300 varas se vende y posiblemente se puede dar facilidad de pago a $1.75. Fernández y Vidal, Aguiar 556 bajos, A-9112, M-1506 y M-7430.

REPARTO VENDO $4.900

Inmediata Parque y San Mariano, jardín, portal sala, galería, 3|4, baño intercalado, comedor, pantry, cocina, cuarto criados traspatio, Lawton con 4|4, $3.600. Martínez y Prieto O-Reilly 309 A-6951 I-3456

HABANA 664 ENTRE SOL Y MURAlla, casa moderna, sala, recibidor, 4 habitaciones, baño, cocina, cuarto con servicio criados. Fresquísima, ventilada.

VENTAS

48 CASAS

VEDADO. —PARTE ALTA PROXImo a D. Casa moderna, jardín, portal, sala, saleta decomer, 4 habitaciones cocina, dos cuartos y servicios criadas, garage, $7.500. Otra casa igual $7.000. Diego Pérez, Aguiar Nro 556, 3er piso M-6872

PROPIETARIOS. CONSTRUIR CON Fonollar es economizar, llamen al FO-2856 tendrán presupuestos económicos y calidad, construcciones, reformas, apartamentos, precios irrisorios, planos y estudios gratis, prueben y vean. Lanuza y A Almendares, R 28 puerta

ALTURAS: $13,500

Chalet 5 amplias habitaciones, 2 baños, vestíbulo. sala, gran saleta, comedor y demás. Otra próxima Conde Rivero 4|4, garage, sala, comedor, hall, cuarto criados $11.000. Gerardo Mauriz M-7586 Metropolitana 538.

MIRAMAR: $10,000

Moderno chalet 3 habitaciones, garage y demás. Otra estilo Colonial, 4|4, parque inglés $12.500. Otra Chalet $17.000. Otra de esquina $15.000. Otra $20.000. Otra regia 5a. Avenida. Gerórardo Mauriz, M-7586 Metropolitana 538

VEDADO, 1 PLANTA

Hermosa residencia 1 planta 27 metros de frente por 5 de fondo 5 habitaciones y 2 baos en lo más céntrico del Vedado $27.500. Otra 2 plantas independientes, $25.000. Gerardo Mauriz M-7586. Metropolitana 538.

VEDADO CHALET: $12,000

Magnífico chalet próximo calle 17 bajos, jardín, portal, vestíbulo, sala, comedor, garage, cuarto criados, altos terraza, 4 habitaciones baños costó $25.000. Urge la venta .Gerardo Mauriz M-7586 Metropolitana 538.

CHALET NUEVO

Esquina $12.500, acabado de construir, calle Línea Vedado, sala, comedor, garage y demás altos, 3 habitaciones, lindo baño, terraza. Otra nueva 4|4, 2 baños, colores $9.500 con garage y demás comodidades. Otra esquina 4|4, garage $10.500 Gerardo Mauriz M-7586 Metropolitana 538.

REPARTO MIRAMAR $9,750

Acabada de fabricar sin estrenar, calle 24 entre 5a Ave y 3a Ave, fabricación de primera, baño de lujo, se puede ver a todas horas. Informan en la misma, cuatro habitaciones.

PROPIETARIOS DE MIRAMAR: TOda persona al comprar visita mi oficina en la entrada de Miramar, Quinta Avenida y O. Avíseme. Se vende casa o solar. Alberto de Ayala: F0-3703.

VENDO: $2,200 GRAN CASA MAMpostería en Santa Amalia: jardín, portal, sala ,comedor, 3 cuartos, baño, saleta, garage, gran patio frutales, 677 varas terreno. Llave sereno parquqe. Trato: San Juan de Dios 161, Estrada Mora.

SE VENDE MAGNIFICA PROPIEdad dos plantas San Nicolás, pegado a Monte $12.000, trato directo no corredores. Informes Telf. A-9928 toda la tarde, Pepe.

CASAS Y SOLARES. COMPRO Y vendo en Habana, Vedado, Almendares, La Sierra, Víbora y Arroyo Apolo. Estrada Mora, San Juan de Dios 161.

VENDO CASA LO MEJOR DEL VEdado; dos plantas, fabricación de primera, costó 80 mil pesos, con diez habitaciones, tres iujosos baños, cada planta en 25 mil pesos americanos, embarcar en seguida. Campanario 306 bajos, Sr. Correa.

EN DOS MIL PESOS CON FACILIDAdes pago, vendo casa mamposteria techos concreto en calle asfaltada, con jardín, portal, sala, 2 cuartos, cocina, servicios, mucho patio. Casa letra B en Avenida del Apóstol y Belancourt, Los Pinos próximo a Casa Socorro. La ruta 13 por la puerta, dueño F-2225

CASA DOS PLANTAS

por la zona Galiano. Monolítica con diez lujosos apartamentos y establecimientos. Renta $200. Mide 338 metros. Urge venta por embargue. Trato directo. Informes: Martínez.

VENTAS

50 FINCAS RUSTICAS

SE ALQUILA O SE VENDE UNA finquita de recreo en La Coronela, mide 40x80. Informan Telf. FO-9243 Formoso

SE VENDE BONITA QUINTA REcreo. Once mil metros, a 18 kilómetros Capitolio, frente carretera. Chalet moderno mamposteria, todas comodidades. Muchos frutales injertados. Magnífica agua con potente molino y regadío. Grandes gallineros para granja. Se vende en siete mil pesos. Informan en la misma, Sr. Durán, por la tarde, carretera Guanabacoa Campo Florido (frente «La Gallega» y Minas), a la derecha.

15 MINUTOS HABANA

$5.000.00 1 caballería, río fértil, preciosos palmares, árboles frutales, frente a carretera asfaltada a 15 minutos del Capitolio; otra Santiago de las Vegas, 1 caballería, casa, luz, teléfono, agua, árboles, $3.500 efectivo y $3.500 hipoteca. Gerardo Mauriz, M-7586, Metropolitana 538.

SAN JOSE

3 Caballerías, $7.000.00. Frente Carretera Central, San José de las Lajas, $7.000. Otra Rancho Boyeros, 1 caballerías $8.500 frente carretera casa buena de vivienda, arboleda. Otra Cotorro preciosa $7.500. Gerardo Mauriz M-7586 Metropolitana 538.

CEIBA DEL AGUA

10 caballerías, magnífica finca $25.000.00. Otra Caimito del Guayabal 5 caballerías con todo lo que hay dentro, animales, aperos y demás $25.000. Otra San Antonio Río Blanco 15 caballerías a $1.350.00 caballería, buenas tierras, frente carretera, agua abundante, Gerardo Mauriz M-7586 Metropolitana No. 538.

51 ESTABLECIMIENTOS

VENDO, COMPRO EN TODA ISLA Cabarets, barras, cafés, bodegas, panaderías, cafés, lecherías, fuientes de soda, dulcerías, vidrieras tabacos, cines, boticas, tintorerías, garages, hoteles, casas huésperes, restaurants, fondas, tiendas mixtas, tiendas víveres finos, tiendas ropa, posadas, locerías, joyerías, ópticas, muebleerías, casas de empeño, industrias, peleterías. Solicito socios, facilito dinero. Recibo casas o créditos en pago. Doy vuelto arriendo establecimientos. Prado y Dragones café M-4739 Yanes.

VENDO VIDRIERA TABACOS MUY billetera, $1,600; Barrita céntrica, $800; admito socio para café lechería con $500; una fonda en $200. Teniente Rey y Vilegas, Vidriera café Alfredo.

TRASPASO NEGOCIO DE COMIDA y cantinas por no conocer el giro en $40. Calle 6 Nro 357 entre 15 y 17, Vedado.

¡¡PETROLEO!!

Se vende una mina de petróleo, frente al ferrocarril del Oeste de Pinar del Rio que el Geólogo Mr. Grey lo encendió en palo a los 5 metros de profundidad. Alejandro Ramírez Nro 24 departamento Nro 2, Jesús del Monte.

GRAN OPORTUNIDAD

Para embarcarse se vende una empresa química nueva, con todos derechos. Fabricación de artículos para automóviles, Gran posibilidad éxitos, ganancia en seguida. Precio solamente $750. Escribir «Gran Oportunidad», Depto. de Clasificados.

CASA DE HUESPEDES LO MAS elegante de esta capital una verdadera poya, $2.500, bodega Vedado, un almacén, $4.500; otra chica $600; comodidad para familia| Cuenya, San José y Galiano café.

SE VENDE UNA CASA DE HUESpedes en Prado con 11 habitaciones, toda amueblada, muy barata. Informes: Arteaga, Lealtad 212, altos, de 2 a 5.

SE VENDE UN GABINETE DE HElados marca Frigidaire, cuatro departamento, está funcionando, y un tortador de café capacidad 25 libras. Prado 97, cine «Niza». Pregunte por Tomás.

CEDO NEGOCIO CASA PEQUEÑA buena utilidad, paga poco alquiler calle Galiano por embarcarme. Informa M-8731 de 8 a 12, preguntar Vda. de Chaple.

SE VENDE UNA CASA DE HUESpedes de 30 habitaciones, toda llena, la dejo por estar enferma. Aguila 559.

MAGNIFICA OPORTUNIDAD. POR embarcar traspaso preciosa casa en el Vedado de 13 habitaciones. Negocio en marcha, magnífica comunicación. Informa Sra. González I Nro. 305, entre 15 y17

VENDO BUEN SALON FAMILIAS, refrescos. Soda y Batidos, helados, dulces y cigarros, muy espacioso, vidrieras para boletos, no explotados aquí, propio para dos. Negocio de margen, limpio, acreditado, independiente, hay comodidad para vivir. Concepción y San Anastasio, Lawton.

EN EL PUNTO MAS COMERCIAL de la Habana, vendo café, cantina y restaurant. Propio para dos socios que quieran ganar dinero. Precio: $4.500.00. Puede valer $18.000.00. Tiene un buen contrato y paga un módico alquiler. Informan en Chacón 203 bajos. Telf. N-8182. Habana.

NEGOCIO MAGNIFICO CON VENTA solamente café $25.00 diarios. Buenos molinos, pesas, Toledo y Fairbanks, capas caudales y contadora magníficas. Por atender otro negocio. Ganga, $800.000 Informes Tel. A-6039 de 5 a 6 p.m.

ZAPATEROS ATENCION

Con poco dinero sea propietario de la mejor zapatería con salón de limpiabotas, establecido más de ocho años en el más céntrico punto de la capital. Me urge la venta por embarcarme. Véame hoy mismo Aguila 466 esquina a San José.

AVISO IMPORTANTE. CAFE DE

primera cosecha nueva 30 centavos libra. Recuerde «El Fénix» Neptuno 631 casi esquina a Gervasio.

SALON DE REFRESCOS, BATIDOS, café etc., moderno céntrico lugar, esquina Alquiler $20 con vivienda, Ideal para matrimonio. Por embarcar $500 contado. González San Lázaro No. 1001

EN ESTABLECIMIENTOS

Tengo comprador para una tienda pequeña de Efectos de Señoras, en buen lugar y módico alquiler. «Beers» M-7730. Plaza de la Catedral 54.

52 BOVEDAS Y PANTEONES

VENDO PANTEO INMEDIATO A la capilla Central, mármol de primera costó $2.000 se da en $945 informan teléfono FO-9521 de 5 a 10 p.m.

No alquile BOVEDA

Por el mismo dinero que paga de alquiler, le vendemos una

En propiedad

Recientemente construída. Absolutamente nueva.

MARMOLES PENNINO

Avenida Menocal 45 esquina Desagüe

Teléfono U-2242

53 AUTOMOVILES-ACCESORIOS

SE VENDE UN AUTOMOVIL CHEvrolet modelo especial 6 ruedas 4 puertas todo en perfectas condiciones, año 1934 puede verse en garage Lucena 313 casi esquina San Rafael, su dueño San Rafael Nro 660 Primer piso izquierda.

CHEVROLET DED 37, INMEJORAbles condiciones, puede verse a todas horas. Garage de 23 y 10 Vedado

SU OPORTUNIDAD

Radio Zenith 1939 onda corta, larga mediada, oiga el mundo, como la Habana, completamente nuevo, lo regalo $48.00, véalo, Condesa 166 altos, entre Escobar y Lealtad.

CHEVROLET DE DOS PUERTAS del 36 en $420, $150 de contado, el resto a $16 mensuales. Doctor González. Desagüe 7, altos.

NUESTROS CARROS DE USO SON REACONDICIONADOS Y GARANTIZADOS

R & G

Grandes facilidades de pago

"AUTO MODERNO"

La Casa de Autos de Uso como Nuevos

MARINA NUM. 121

Teléfono U-3773

SE VENDE CHEVROLET DEL 33, 1.1|2tonelada, eje flotante, reforzado, chassis y muelles. Se da barato. Auditor y Clavel, Cerro.

BUICK 1937, SEDAN 4 PUERTAS, gomas nuevas, muy bien cuidado: 250 pesos entrada, resto plazos. Motores S. A., 27 y Espada. Telf. U-1011, La Habana.

PLYMOUTH 38, SEDAN 4 PUERTAS, pintura de fábrica, flamante: 820.00. Motores, S. A., 27 y Espada. Telf. U-1011, La Habana.

CAMION CHEVROLET 34, CHASSIS perfecto estado; $125.00. Motores, S. A., 27 y Espada. Telf. U-1011, La Habana.

PISI-CORRE FORD 1937, 60 CABAballos, en perfecto estado: $450.00. Motores, S. A., 27 y Espada. Telf. U-1011, La Habana.

PISI-CORRE FORD 1937, 85 CABAllos: $500.00. Motores, S. A., 27 y Espada. Telf. U-1011, La Habana.

FORD 37, 4 PUERTAS, 60 CABALLOS mecánicamente OK., buenas gomas: $400.00. Motores, S. A., 27 y Espada. Telf. U-1011, La Habana.

CHEVROLET, CAMION PANEL 1937, tonelada y media, acabado de pintar, mecánicamente perfecto, gomas nuevas: $225.00 entrada y resto pagarés pequeños. Motores, S. A., 27 y Espada. Telf. U-1011, La Habana.

PLYMOUTH SEDAN 1937, CON BAUL mecánicamente perfecto, buena pintura, bien cuidado, gomas nuevas: $250.00 entrada y resto pagarés pequeños. Motores, S. A., 27 y Espada. Telf. U-1011, La Habana.

SE VENDE UN FORD DE LUXE DE cuatro puertas 1936 al contado $450, Calzada del Cerro 1709 esquina Tulipán.

SE VENDE UN BUICK DEL 38 COMpletamente nuevo. Se da barato por embarcar su dueño a Europa. Informan M-4373

SE VENDE CAMION DE REPARTO con carrocería marca Chevrolet, el comprador pone el precio. Informes: Telf. A-9366

PACKARD 1937 SEIS CILINDROS, cuatro puertas cinco pasajeros completamente nuevo se vende barato; puede verse a todas horas en Dos entre Linea y Calzada, Vedado

SE ALQUILA O SE VENDE UN OMnibus especial para colegio. Capacidad para 60 muchachos. Para informes: Estación Víctor, calle 14 y Tercera. Telf. FO-4044, Alturas de Almendares.

GRAN OPORTUNIDAD POR EMBARcar vendo Studebaker cerrado del 31 gomas nuevas muy económico en perfectas condiciones, siempre trabajó particular. Informes: Cienfuegos y Apodaca bodega Pérez Telf. M-4454

REGALO CUÑA CHEVROLET DEL 29, gomas nuevas, pintura y motor flamantes. 30 klm. por galón $140. Garage Empedrado y Cuba Acuña.

54 MAQUINARIAS

IMPRESORES. — VENDO ROTATIva tambora tomaño marina, cortadora 36 pulgadas, trasmisiones, motor 5 caballos, chivaletes, armarios, cajas vacias, galeras y 50 titulares madera para pasquines y carteles. Amistad 313 (interior).

VENDO FRAGUAS, YUNQUES, TORnillos, ventiladores, piedras esmeril, motores y otras herramientas. 23 Nro 1209 entre 12 y 14 Vedado. F-6764 á

VENDO PICADORA CARNE GRANde molino para pulverizar azúcar, muy barato; compresores de aire. Todo muy barato, está estorbando. Juan Rodríguez, Velázquez 60, Cerro.

BOMBA NEPTUNO CALIDAD GArantía y satisfacción del cliente. Nada mejor. Reparaciones bombas y motores. Se compra torno chico. Egido 585 casi esquina a Acosta Telf. M-5244

POR REDUCIRME URGEME VENder juego cuarto 3 cuerpos moderno $32, otro 45 el fino $65 comedor Renacimiento $65; sala grande $45; están nuevos Escobar 63 San Lázaro y Lagunas

SE VENDE COMPRESORA DE AIRE portátil, marca Chicago Pnelmatic de dos cilindros, 300 pies cúbicos de presión por minuto 100 libras de presión por pulgada cuadrada, con cinco perforadoras y sus correspondientes barrenos. Telf M-6095

VENDO LOS MEJORES MOLINOS para maiz, gofio, cereales y materiales duros. Preciosos mosaicos desde $28 el millar. Véalos en Marianao a la entrada del Puente La Lisa frente al Cuartel. Cotoll.

VENDO PLANTA DE HIELO YORK Arti, Fry y Brosvi de 1, 2, 4, 6, 10, 20 y 40 toneladas de refrigeración y surtido de piezas y condensadores; cortina de salmuera y tanque con sus serpentinas. Bombas Duplex, 2, 4, 6 y 12 pulgadas, máquina de vapor 10 y 20 T. P. cepillo cuatro caras Fay, escoplo barrena. Manila 214, Cerro. I-6346. Hilario García.

VENDO COMPRESORES DE AIRE, 50, 100 y 200 pies p.m, centrífugas 16 por 30, winches de vapor y eléctricos, tijera y punzón de herrería, turbinas y bombas de pistón de 2, 3 4, 5 y 16pulgadas, motores de petróleo Diesell de 5. 8 y 120 H. P., motores eléctricos de 5, 7, 10. 15, 50 y 150, correas, poleas y diferenciales. Manila 314, Cerro I-6346 Hilario García.

VENDO PAILAS DE COBRE Y PAsadores de guayaba, combas de confituras, molinos para maiz y sal de 6 mazas Nordi, molino desintegrador y para almendra, planta de eter pasteurizador Bureil, bombas de pozo profundo Triplex de 8 pulgadas para 500 galones por minuto. Manila 314, Cerro I-6346 Hilario García.

SE VENDE UN CEPILLO DE USO para hacer molduras de 8x4 marca Kirchchner en muy buen estado. Verlo Merced 318

MAQUINARIAS. — GUILLOTINAS de cortal papel, tenemos tres a un precio sumamente bajo; imprenta Garcia y Zayas, San Miguel 657, entre Lucena y Marqués González U-2634

INDUSTRIALES, LECHEROS, IMpresores: vendo máquinas para imprimir sobres, botica, billetes, especias, tapas pomos leche, cartón y metálicas; impresos todas clases con grabados. Imprenta O-Reilly 315.

MOTORES DE PETROLEO, UNO DE 8 a 10, otro de 5 a 7, casi nuevos. Precio módico. Gervasio 518, entre Zanja y Salud.

VENDO CALDERAS VERTICALES

5, 10, 15, 20, 30, 40, 50 HP. Tostador de café Autoclave Laboratorio. Caldera Escocesa 75 HP. Caldera Locomobil 100 HP. Tubería regadío 3 pulgadas. Sr. Rodríguez, Santa Catalina 459 Cerro I-6993.

56 MUEBLES Y PRENDAS

FAMILIA PARTICULAR VENDE LUjoso juego cuarto, último modelo tres cuerpos $75; otro regio chiforrober, butacón $145; comedor Renacimiento, Bargueño, sala finísimo $40, lámparas. Conicordia 467 Belascoain y Gervasio.

FACILIDADES DE PAGO

UNA NEVERA DE USO SIN REPARAR ES UNA CAJA DE SORPRESA

NEVERAS

Americanas, reconstruídas y garantizadas

REFRIGERADORES

De uso en magníficas condiciones, todas marcas y tamaños. Ronda, Infanta 1059, entre Desagüe y Benjumeda frente a Pennino.

U-3960

FAMILIA PARTICULAR URGENTEmente vende lindísimo juego cuarto 3 cuerpos $32; otro finísimo $45; comedor renacimiento y sala grande, baratísimos; ofrézcame razonable em barco. Escobar 63, San Lázaro y Lagunas.

FAMILIA PARTICULAR VENDE finísimo cuarto moderno chifforrober 3 cuartos butacón tiradores carey $140, lujoso comedor renacimiento, $85, sala chipendale $65 Lámpara madera $13. Salud 262 bajos Escobar y Lealtad.

SE VENDE JUEGO COMEDOR CAOba, Renacimiento español, completamente nuevo. Edificio Lobo, 4 y 11, Telf. F-4051.

VENDO ELEGANTE JUEGO DE cuarto de caoba de 7 piezas en $110. Ha costado $110, sin estrenar. Aguila No. 506, primer piso, entre San José y Barcelona.

BAULES, MALETAS, TRAJES, LAMparas, infinidad de objetos baratísimos, procedentes de empeño, verdaderas gangas. Casa de préstamos «La Sociedad», Suárez 106, entre Apodaca y Gloria. Hacemos cambios.

SE VENDE MAGNIFICO COCHE DE niños tipo Moisés, confreno en las ruedas $18.00. Informes FO-1968.

VENDO ELEGANTE JUEGO CUARto $25; otro 3 cuerpos 35 y 45 pesos; uno finísimo $65; sala, comedor, $25; camita personal $6; todos son modernos. San Joaquin 362 y Monte.

JUEGO CUARTO CAOBA, MODERNO, chifforrober y butacón. Costó $285.00 doy, por reducirme, primera oferta prudencial. Misma dirección se alquila cocina, Concordia 53, altos.

JUEGO DE COMEDOR MODERNO, completo. Costó $350.00. Lo doy en $125.00; una máquina de coser Singer, ovillo $25.00; buró de máquina $17.00; lámpara bronce comedor: $15. Prado 115, bajos, entre Refugio y Genios.

56 MUEBLES Y PRENDAS

SE VENDE UN CAMIONCITO FORD del 34 con sus gomas nuevas, cerrado, es una ganga. Informes garage Llave, Piñera 2226 entre C. del Cerro y Santa Catalina.

VENDO POR QUITAR CASA NEVEra eléctrica cinco pies, muy económica en perfectas condiciones, juego sala moderno lámparas, radio baratísimo, Concordia 263 altos, esquina a Perseverancia.

PARA VENDER UN JUEGO DE MIMbre de 5 piezas. Informes: calle 22 entre 7 y 9, Miramar Tel. FO-4936

VENTA. JUEGO CUARTO 3 CUERpos 8 piezas, costó $350, se da por la mitad, (nota) carpintero cambió y reformó, precio módico especialidad madera dura para muebles finos. A5-4622 Campanario 411

MUEBLES A PLAZOS

Sin fondo ni fiador, finos y modestos, últimos modelos. Venga a verlos ¡No pague lujo!

EL FENIX

U-1360 Neiptuno esq. a Soledad

MUEBLES A PLAZOS

Con grandes facilidades de pago, Vean nuestro gran surtido en finos y corrientes. Admitimos muebles a camlio. También alquilamos. Casa Hierro, Compostela y Merced. Teléfono: M-1220

MAQUINAS DE ESCRIBIR

ARCHIVOS DE TODOS TAMAÑOS

Cajas caudales, Tarjeteros, relojes marcadores, máquinas de calcular «Monroe» y «Marchant», Mimeógrafos, Adresógrafos, plaquitas y marcos para Adresógrafos. Máquinas de sumar Registradoras «National», pupitres. Baúles y Maletas Reparaciones de todas clases de máquinas de oficina.

Más de 30 años de servicios

"LA NACIONAL"

Villegas No. 359, entre Tte. Rey y Amargura. A-9915

REFRIGERADOR ELECTRICO, MUEbles, lámparas, traje etiqueta, reloj de oro, gemelos prismáticos para viajes por mar, especiales. Zapotes 305, Santos Suárez esquina a San Julio.

LA CASA INGLESA

SALUD Nº9 ESQ A RAYO TELF. M-7179

LIQUIDAMOS

Todas las existencias, Muebles de todas clases, nuevos y usados. Juegos cuarto, comedor, sala y recibidor. Living-room, Neveras, lámparas, cuadros, candelabros, jarrones. Escritorios en varios tamaños. Máquinas de escribir y de coser. Todo a precio de quemazón. Compramos y cambiamos| Vista hace fe. Salud No. 51 (antes 9). Teléfono M-7179.

GRAN LIQUIDACION

Cómodas
Lámparas
Jarrones
Columnas
Bandejas.
Apliqués.
Cubiertos
Candelabros

RELOJES DE ESTILO

Figuras de bronce, marfil, porcelana, todo lo que necesita para adornar su casa, o para hacer un regalo de gusto, lo encuentra en esta su casa por mucho menos de la mitad de su valor.

"LA PREDILECTA"

San Rafael 803 y 805 U-2530

MUEBLES A PLAZOS

Construímos con las mejores maderas, estilos modernos y elegantes. Grandes facilidades de pago. Admitimos muebles en cambio. Visítenos y se convencerá: «Díaz y Chao». Neptuno No. 709 y 710, entre Belascoaín y Lucena. Telf. U-5154.

MUEBLES EN GANGA

Juegos cuarto: $25.00; idem tres cuerpos: $40.00; sala, $10.00, comedor, desde $25.00; escaparates $9.00; con lunas: $15.00; mesas correderas; $4.00; aparadores: $6.00; sillas y 2 sillones: $10.00; neveras $10.00; máquinas coser y escribir. Se cambian y se compran toda clase de muebles pagando más que nadie.

«LA PRINCESA»

San Rafael 573 y 577, entre Escobar y Gervasio Telf. M-5926

SE VENDE UN FRIGIDAIRE CASI nuevo por la mitad de su valor. Informan I-5088

VIDRIERAS

Gran surtido de uso y nuevas sumamente baratas. Véanos para cualquier trabajo de vidrieras de calle, neveras vidrieras, estantes etc. cotizaremos sin compromiso. Precios atractivos. «La Nueva Industria» Lamparilla 316.

56 MUEBLES Y PRENDAS

VENDO JUEGO DE SALA DE CAOba y rejilla y un radio de gabinete, verse de 9 a 12 y de 2 a 6 Baños 466 esquina a 21 altos derecha.

CASA DARRIBA

MUEBLES FINOS

SALUD 53

Juego cuarto desde $40. comedor $40, sala desde $20, escaparate, cama, coquetas, neveras, lámparas, radios.

MAQUINAS DE COSER, ESCRIBIR MUEBLES DE OFICINA

Regios juegos de despacho renacimiento;o aajs de seguridad contadoras, sillones barberos.

Vidrieras, mostradores, armatostes, Sillas de Viena nuevas y de uso, mesas vitrolite, equipajes nuevos y de uso.

PARA COMPRAR MUEBLES VISITE ESTA CASA. PRECIOS BAJOS

M-9136

MUEBLES EN GANGA

Juegos de cuarto Arte moderno: $4.00 mensuales; comedor, caoba último estilo: $3.00 mensuales; sala y recibidor, modernísimo: $3.00 mensuales. Juego de cuarto tres cuerpos, caoba, últimas creaciones: :$5.00 mensuales. Precios muy bajos.

"LA EMINENCIA NEPTUNO 668

Entre Gervasio y Belascoain U-2427

SE VENDEN 3 PIEZAS DE CAOBA y cuero, 2 vitrinas caoba de primera marqueteadas. Un piano cola y otros objetos Calle H 405 entre 17 y 19, Vedado de 11 a 2

PORCELANAS, CRISTAL, ALFOMbras, cuadros al óleo, antigüedades, se venden. Vedado Paseo 655

JUEGO COMEDOR «CHEPENDALE» lo más fino que hay en Cuba, otro comedor estilo Imperio, con patas en bronce, sillería tapizada en terciopelo. «La Regencia». Suárez 18 y 20.

MAGNIFICO COMEDOR «RENACImiento» con cueros policromados, juego sala «Francés», con maderas especiales. Lámparas «Trianón», «Arte Moderno», etc. Anforas de Sevres, Satzuma, Ming, Dresden, «La Regencia« Suárez 18 y 20.

JUEGO COMEDOR ENCHAPADO «AR te Moderno», otro estilo «Inglés» y otro «Arte Moderno» sincillo, juegos sala «Chependale», «Arte Moderno». «Renacimiento», etc. Juego cubiertos de Plata de Ley. «La Regencia» Suárez 18 y 20.

MAGNIFICO PIANO «STROUD», Y otro «Giralt», ambos en buen estado. «La Regencia» Suárez 18 y 20.

SE VENDE CAMAS SIMONS, SILLOnes, chifforrober y varios muebles más por no necesitarlos. También un enfriador de agua propio para casa de huéspedes u hotel, se da por la mitad de su valor, Aguila 559.

MUEBLES. — ARTE DECORATIVO. Vendemos compramos, cambiamos alquilamos, pintamos, decoramos y barnizamos toda clase de muebles, dejándolos como nuevos. Destruimos el comején. Construimos muebles finos. Llámenos para cotizarle precios, garantizamos nuestros trabajos. Lugareño 169 entre Pozos Dulces y Monturo. Ensanche de la Habana. Telf. U-2224

VENDO JUEGO DE CUARTO TRES cuerpos, $66, nuevo, otro caoba, luna gigante, tiradores galalit, regalado; sala Renacimiento nueve piezas $45; Antón Recio 212 entre Gloria y Rubalcaba.

JUEGO CUARTO ARTE MODERNO $20, el 3|c menos de $32. Juego comedor, barato, radio mueble $10, están nuevos, venta por reducción. Sitios No. 74 San Nicolás Rayo.

«SOFA-CAMA»

Living Rooms, «Arte Moderno» y «Estilo Inglés»

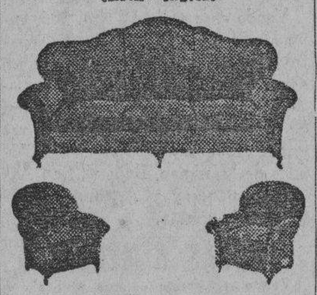

¡No pague lujo! De fabricante a sus manos: Mueblería y tapicería «García Espinosa» San Rafael entre Aramburo y Soledad Nota: Armazones de caoba (no comején)

URGE VENDER JUEGO CUARTO 3º cuerpos, de caoba, con siete piezas, en $90. Otro igual, $50; otro inmejorable, $42. Embarco a Venezuela. Virtudes 463, esquina a Perseverancia.

MUEBLES A PLAZOS

VEA NUESTRO GRAN SURTIDO EN MUEBLES De TODAS CLASES

Precios baratísimos

«LA PERLA»

Animas 404, casi esquina a Galiano

57 UTILES DE OFICINAS

MUEBLES DE OFICINA

VENDO, COMPRO CAMBIO

Máquinas de escribir, sumar, calcular, mimeógrafos, adresógrafos.

CAJAS DE HIERRO

Archivos tarjeteros, Kardex, armatostes de acero y seccionales de acero

BUROS

Biblioteca, juegos de despacho, sillas giratorias y toda clase de muebles para oficina.

MAQUINAS ESCRIBIR ROYAL A PLAZOS Y AL CONTADO

Gran lote de máquinas de escribir

Compostela 205, entre Progreso y O-Reilly.

O-Reilly 360 entre Habana y Compostela

Teléfonos: M-3638 y M-8081

57 UTILES DE OFICINAS

VENDO MAQUINA ESCRIBIR «COrona», portátil, nueva, ventiladores techo y pared, molino café «Hobart», picadora carne 1|2 caballo 23 Nro. 1209 entre 12 y 14 Vedado

58 LIBROS E IMPRESOS

FOLLETOS, REVISTAS, LITERATUras y otros damos precios muy bajos para su impresión, 100 sobres 100 cartas y 100 tarjetas: $1.00, esmeradamente impreso, impresos en cantidad, pídanos precios. Tipografía García y Zaya, San Miguel 657 entre Lucena y M. González. U-2634 órdenes del interior.

"EL NUEVO COMERCIO"

Fábrica de libros comerciales

Marta Abreu (Amargura) 306 Teléfono M-3693

59 RADIOS

RADIO MALETA DE BATERIA PROpio para fincas, yates, vale $85.00 ganga $35 viuda Govantes 17 Nro. 851 esquina 4 Vedado

RADIO PHILCO. 5 TUBOS DE MESA Lo vendo en 15 pesos está nuevo y un General Electric de mueble de 6 tubos onda corta y larga, recepción europea igual que la Habana 35 pesos Aguacate 57 «Sasterías».

60 INSTRUMENTOS DE MUSICA

PIANO COMO NUEVO SE VENDE casi regalado gran marca tres pedales tipo pequeño. Edificio Carreño Piso 6o letra F 1 y 2 Telf. U-2689 a todas horas.

LIQUIDACION

Pianos, muchos pianos; tenemos el que Ud. necesita, del precio que lo desee con todas las facilidades a su alcance. Extenso surtido en pianos europeos y americanos. Verticales y cuarto cola, propios para profesional, persona de gusto y también para estudios. Aproveche estas gangas.

En alquiler desde $2.00

«LA PREDILECTA»

San Rafael 803 y 805 U-2530

65 PESOS LUJOSO PIANO DE LA afamada marca Pleyer casi nuevo se vende por no necesitarlo, magníficas voces, teclado blanquisimo. San José 917 entre Soledad y Aramburu apartamento 39

PIANO COMO NUEVO SE VENDE casi regalado gran marca tres pedales tipo pequeño Edificio Barreiro Piso 6o letra F 1 y 2 Telf U-2689 a todas horas

SE VENDE BARATO UN PIANO EN buen estado, 10 de Octubre 1412

SE VENDE UN HERMOSO PIANO marca Angelus, voces preciosas e instrumento de gran sonoridad. Se da barato. Puede verse en almacén de pianos de Prats, Neptuno 406.

VENDO GRAN PIANO ALEMAN, chico. Está casi nuevo, color nogal claro, mueble muy fino y elegante, propio para persona de gusto artístico en tocar, como en belleza y encantos de su hogar. Venga y vea, barato. Dragones 53, bajos, frente al teatro Martí, de 2 a 6 p. m.

VENDO PIANO NUEVO PUEDE, puede verse Remedios Nro 308 Luyanó al lado Hijas Galicia de 8 a. m. a 8 p.m Pregiuntar por Camacho.

"LA INTERNACIONAL"

De Paseo de Prado No. 256 entre Trocadero y Animas. Vende los mejores pianos verticales y de colas, de las afamadas marcas «Wurlitzer» y «Bluthner». Facilidades de pagos. Prado 256 frente Hotel Sevilla. A-6100.

AFINADORES

AFINE SU PIANO POR $3.00 CON toda garantía y absoluta seguridad Manuel Domínguez, afinador mecánico y barnizador de pianos, graduado en la escuela «Danguard» en New York Taller de Reparaciones: Dragones entre Prado y Zulueta Telf. M-3040

61 DE ANIMALES

SETTER INGLES PURA RAZA CAchorra de seis meses, promete buena cazadora, se vende en $30.00 de 2 a 8. Libertad 363 Altos y Figueroa.

SE VENDE: UNA YUNTA DE BUEyes con sus arados y grada; una pareja de chicos isleños y algunas novillas. Véalos en km. 19 carretera Central finca «Gloria» Cotorro.

AVES DE RAZA. SI UD. QUIERE criar, cómprelas en «El Cardenal», y sabrá que compra lo mejor. Absoluta seriedad comercial. Zulueta 509.

SE VENDE MUY BARATA, UNA jaca criolla de siete cuartas color guajamón, con la crin y el rabo blancos, de 30 meses de edad, descendiente de la famosa cria de Wilfredo Fernández, muy mansa. También vendo varios cochinos de manteca. Informa: Alfredo Santiago, Director de «Heraldo Comercial» San José 458 altos, Habana.

61 DE ANIMALES

CONEJOS GIGANTES BELGAS, LOS mejores en tamaño, edad y pureza. Perros Boston Terrier, Gatos Persas en todos colores. «El Cardenal». La más grande y mejor surtida. Zulueta No. 509.

RECIBO ORDENES DE INCUBAción y pedidos para futuras entregas de pollitos recién nacidos. Diez años de experiencia. Granja «Los Cocos» Telf I-6085

VACAS

Se venden novillas recentinas primero y segundo partos, fina Holstein, Jersey y Guernsey, ordeño 12 m. Informan Telf. U-1129.

MULOS

Se venden juntos o separados un lote de 25 mulos propios para arría o carros de reparto. Informes: Telf. U-1129.

VACA 2o PARTO CRUCE GUERNsey recentina $55.00; caballo de tiro para carro, $20; finco Vega, calle Sol, Arroyo Arenas.

SE VENDEN CANARIOS HAMBURgueses, blancos y anaranjados, colores intensos, hijos de padres importados. Canto garantizado. Informes: por el Telf. 1-3396. Tulipán Nro 258. Cerro

LINDOS CACHORROS WIREHAIRED Foxterrier de padres importados y ganadores de primeros premios. Tienen tres meses y son nietos del campeon Internacional ?estborne Tectotaler el wirehair más famoso en América. Calle 4 Nro 451 esquina a 19 Vedado

BOSTON TERRIER, PARA PERSOnas de gusto. Cachorritos legítimos, de padres importados, orejas y rabos perfectos. Se venden en Animas 753, segundo piso, esquina a Gervasio.

SE VESDE LOTE DE GANADO TOdo nuevo y de raza, escogido propio para una hermosa vaquería, no pierda esta oportunidad. Finca La Palla, carretera Vento, kilómetro 6.1|2

VACAS

Vendo recentinas y próximas, añojas novillas de raza. Avenida Boyeros y Carretera de Vento. I-6139

CARNEROS: NECESITO CIEN. Manuel G. Martín. Finca San Antonio, Bauta, donde se fabrica y se vende el exquisito vino «Orotavi», de fruta bomba madurada en la mata. Primer premio en la Exposición Nacional de Oriente.

VENDO A PRECIO DE SITUACION. mulos, carros y arreos de todas clases, caballos, mulos de monta y Pony 4 potros sementales, 7 y media cuartas, bonito color, 40 mulos criollos domados de monte y carros cerrados para lecheros y un burro semental criollo, una cesta de mimbre con sus arreos, montura y una Pony, Domingo Jarro, Marina y Atarés, Jesús del Monte. Telf. X-1876

62 OBJETOS VARIOS

TANQUE CILINDRICO DE 16.000 galones se da barato. Informen: Acueducto del Cotorro.

CAPAS DE AGUA ¡¡REMATE!! GArantía absoluta al alcance de todos, de mangas, de esclavina, de infantería y de montar. Aguila 110, altos, entre Trocadero y Colón. Llame: A-8538. Le enviaremos nuestro vendedor.

FRIJOLES SEMILLA MEJICANOS— Vendo urgentemente Alberto Salas Xarau Lonja del Comercio Departamento 201 Telf M-7830

SALUD 53, VENDO

Vidrieras, mostradores, contadoras (999.999) National caoba, sillas-Viena, liquido 400, usadas, mostradores, cantinas, anaqueles, tostador café y molino Konical-fruta, sillones-barberos, máquinas escribir, coser, lámparas, alfombras, radios, compro cambio y vendo. Vea esta su casa. M-9136.

GANGA: SE VENDEN UNAS 2.000 tejas y 40 de caballete, usadas, tipo español, vidriadas, color rojo, fabricante Ludocivvi. Pueden verse en bungalow madera, General Lee entre Concepción y Reina. Quemados de Marianao. Ruta 22 Informes M-2863

Dinero-Hipotecas

63 SOLICITUD

TOMO $3.000 AL 7% POR 3 AÑOS

Buena garantía. No me acojo a moratorias. No pago comisiones, Ravelo, Luyanó 515. Telf. X-2278.

PRESTO DINERO DESDE $500.00

en adelante en primera hipoteca. Interés desde el 6 por ciento. No corredores. Telf. A-6836. Campanario 90 (306 moderno), bajos, entre Neptuno y San Miguel, señor Correa.

DINERO

No pierda tiempo. Cuando necesite tomar dinero en hipoteca o pagarés, vea a M. Fernández, San Ignacio 214. Telf. M-9272 de 2 a 5. Operación rápida y absoluta reserva.

DINERO, FERNANDEZ LE PRESTA sobre su automóvil cualquier cantidad, sin que se prive de usarlo. Véame Sitios 517, entre Oquendo y Márquez González. Telf. U-3793.

ESTEBAN FARIÑAS e Hijo.—Corredores

Compro y vendo toda clase de valores. Informa diariamente por teléfono las cotizaciones; casas, solares, fincas e hipotecas. Oficina Empedrado 302 Telf. A-6625

64 OFERTAS

ES HIPOTECA PRESTO DINERO desde $500.00 a $8.000 firmo en 24 horas, interés desde 8 por 100 pocos gastos y reserva absoluta. Cuba 64 departamento 7, A-6612 Romero

Dinero-Hipotecas

64 OFERTAS

DOY DINERO EN HIPOTECA al 6 por ciento, operación en 24 horas. También sobre bóvedas, panteones, alquileres de casas, condominios, usufructo, nuda propiedad, etc. Aguila Cuervo, edificio Metropolitana esq. O-Reilly y Aguacate: M-2808.

DINERO

Sobre joyas en todas cantidades «LA PERLA», Animas Nro. 404, casi es. a Galiano Telf. A-8222

DINERO

Facilito grandes y pequeñas cantidades en primera hipoteca desde 7 por ciento en adelante, para la Habana y sus barrios. Compro y vendo casas, solares y créditos hipotecarios. Compro y vendo Bonos y Acciones.

Julio C. Granda

Obrapía 33, entre Cuba y Aguiar. Teléfonos: M-5921 y FO-1868

65 BONOS Y VALORES

CAJAS RESERVADAS

Las tenemos en nuestras bóvedas construídas con todos los adelantos modernos y las alquilamos para guardar valores de los interesados. En esta oficina daremos todos los detalles que se deseen

ENSEÑANZAS

PROFESORAS - PROFESORES

PROFESORA COMPETENTE EN LA enseñanza del inglés y Taquigrafía Pitman a domicilio. Especializada en simplificación del estudio garantido éxito. Altas referencias Precio asignatura mensual, se hacen descuentos por las dos. F-2574

TAQUIGRAFA Y MECANOGRAFA. Inglés y español Debe tener perfecto conocimiento de estos idiomas. Sueldo mensuales. Dirijase a apartado 1183

CLASES DE MATEMATICAS FINANCIERAS. Algebra, Geometría, Contabilidad y otras asignaturas. Dr. Ocerio Méstre, 12 esquina a 23: F-3758.

PROFESORA DE PRIMERA Y SEGUNDA Enseñanza, se ofrece para dar clases en su casa ya domicilio. Precios módicos. Telf. F-2646.

ARITMETICA, ALGEBRA, GEOMETRIA, Trigonometría, Matemáticas, Ingenieras, Diferencial, Integral, Repasos para Instituto, Universidad, Normales, etc. Dr González. Telf. A5-3501 Rafael 462

CIENCIAS COMERCIALES

Curso eficiente de éxito seguro. Clases explicadas por catedráticos, en pequeños grupos, día y noche en la

ACADEMIA PITMAN

Manzana de Gómez 214 a 216. Telf. 1-3083

INGLES, FRANCES. INSTRUCTOR graduado escuelas Estadosunidenses y francesas, 15 años experiencia toda país tiene algunas horas para clases individuales o colectivas en casa o a domicilio. Tel. M-1303

PROFESOR PARTICULAR DA CLASES a domicilio por la noche de enseñanza primaria, preparatoria, bachillerato parte letras, idiomas. Telf. 1-3376 Sr. Santos Hab. 31, llamar entre 11 y 12

PROFESORA DE TAQUIGRAFIA Pitman da clases a domicilio de taquigrafía, ortografía, lectura y escritura. Llame de 12 a 2. Tel. M-2183

PROFESORA DE INGLES E INSTRUCCIÓN de experiencia, voy a domicilio Telf F-6631 Llamar por la mañana.

SEÑORITA PROFESORA DE PIANO, da clases a domicilio, acompaña música o algo análogo. Infomes Sor Pelayo Vega. Asilo «San Vicente» I-5006.

ESTUDIOS. BAILES MODERNOS

Gimnasio. Positivamente enseño con práctica, son, pasodoble, vals, blue, tango. Clases todos los días de 1 p.m. a 11 p.m. Clases a domicilio. San Nicolás 1008 (moderno) entre Reina y Misión. 2 cuadras de Monte.

PROFESORA 1a. Y 2a. ENSEKANZA solicita colegio para dar clases. También a particulares. Va a domicilio. También clases corte y costura, Prema Martí. Llame U-6441.

PROFESORA DE INGLES Y CASTELLANO con muchos años de práctica y referencias prepara para exámenes de ingreso. Matemáticas y letras. Clases a domicilio y en su casa. C 402, Habana 17. F-2651

ESTUDIE POR CORREO

La academia «Rabiña», en Neptuno 414, esq. a Manrique, altos M-7849. ha organizado clases por correspondencia desde hace años habiendo prestado gran beneficio a aquéllos que han deseo de prosperar. Estudie las asignaturas siguientes: Taquigrafía; Mecanografía; Teneduría, Cálculos Mercantiles; Gramática; Ortografía, Redactor, Química industrial, inglés, Francés etc. Informes; **Academia «Rabiña», Neptuno 414, esq. a Manrique Telf. M-7849.**

INGLES

HAVANA BUSINESS ACADEMY Desde lo más elemental hasta lo más adelantado enseñamos en nuestros 40 cursos diarios Sistema seguro, rápido e interesante al alcance de todos. Profesorado americano. **HAVANA BUSINESS ACADEMY** Aguila 357, teléfono F-3043 Sucursal Neptuno y Amistad. Telf. A-6033

CLASES DE MATEMATICAS, ARITMETICA, Algebra, Geometría, Trigonometría. Ingreso al Instituto, Escuela de Comercio, Cadetes, Navales y Aéreas Escuelas. San Rafael 1005 (primer piso) Telf. U-1985.

OBSEQUIO DE LA ACADEMIA DE COMERCIO

Luis B. Corrales. Establecida en 1911. Enviando $0.15 en sellos recibirá mi Aritmética Mercantil, y por 10 más, mi «Ortografía en el Bolsillo», acabada de publicar. Enseñanza Teneduría de Libros. Taquigrafía Inglés. La Mecanografía $1.00 mensual. Nuestros Títulos los más solicitados. Lealtad 567 entre Salud y Dragones. Teln. A5-1632.

PROFESORA DE 1a Y 2a ENSEÑANZA se ofrece para dar clases en casa o a domicilio. Precios módicos. Telf. F-2646

DOCTORA EN PEDAGOGIA Y maestra normalista se ofrece para dar clases a domicilio. Preparación para todos los cursos del Bachillerato y de la Escuela de Comercio. Teléfono 1-6467, de 8 a 12 a. m.

PROFESOR GRADUADO EN MADRID y París Clases a domicilio. Primera y segunda enseñanza. Preparatoria. Ingreso Enseñanza Elemental, Preparación General y francés. Señor San Lázaro 409 Telf M-3423

PROFESORA EXTRANJERA DESEA DAR clases por hora de inglés, alemán y francés, también aceptaría puesto en instituriz en familia honorable dirigirse a Hahn F 456 Edificio Arlington apartamento 23

COLEGIOS

PUPILOS DESDE SEIS PESOS ambos sexos. Alimentación abundante y nutritiva. vigilancia y moralidad. Inglés diario. Estudios comerciales. Corte y Costura. Compostela esquina a Acosta. Colegio Cuba.

"SAN ELOY"

Colegio y Academia. Fundado en 1911. Primera y Segunda Enseñanza; Preparatoria; Bachillerato; Comercio; Normas; Cultura Física. Cursos preparatorios especiales. Admitimos pupilos y medios pupilos y externos. Calzada Menocal, Samá 31, Marianao Teléf. FO-7462. Pida Prospectos.

COLEGIO

Santa Teresa

INGRESO AL BACHILLERATO Enseñanza en inglés y español. Primer Grado. $3.000. Segundo $4.00. Tercero y Cuarto $5.00. Quinto y Sexto, Séptimo y Octavo $7.00. Autorizado para expedir certificados de Cuarto Grado para ingresar en Normales, Institutos, Hogar etc. Taquigrafía, Menacografía, Ortografía, Inglés, Correspondencia Comercial, Corte y Costura y Labores. Clases de Arte. Pida prospecto, Calle 23 No. 1054 entre 24 y 26 Vedado. Teléfono F-5096.

COLEGIOS AMERICANOS

Al alcance de todas las fortunas. Pídanlo e información gratis. Profesor Richardson, American Schools Latin. Manzana de Gómez número 1. Telf. A-9798.

ACADEMIAS

HAVANA BUSINESS ACADEMY

Profesores y sistemas procedentes de los mejores Business Schols de los Estados Unidos. Elevados standards de enseñanza comercial en inglés y español. **Todos los graduados en nuestro curso secretarial han encontrado empleo bien remunerado. Taquigrafías Pitman y Gregg. Omnibus.** Línea 357. Teléfonos 1-3043 y Neptuno esquina a Amistad

ENSEÑANZAS

77 ACADEMIAS

COLEGIO ACADEMIA "BRAVO"

Cursos especiales de ingreso y primer año bachillerato, Ciencias Comerciales y normales.

Autorizado para expedir certificados de 7o. y 8o. grados, profesores especializados para cada grado en la enseñanza primaria superior. También ingreso en los Institutos, Normales, comercio, Ingenieros, Cadetes, Mecanografía, Taquigrafía, Teneduría, Correspondencia, Idiomas, servicio de ómnibus a domicilio.

NEPTUNO Y LUCENA TELEFONO U-2627

ACADEMIA DE IDIOMAS ROBERTS Malecón 153 Telf. M-2124. ¿Desea usted aprender inglés Compre el método Robert. Se recomienda por sí sólo. Distinción, Eficiencia, Garantía. Cuarta edición: $2.00.

ACADEMIA RABIÑA

Neptuno 414 (altos) esquina a Manrique. Telf. M-7849. Ingreso a la Escuela de Ciencias Comerciales de la Universidad

Clases individuales. Francés. Inglés y Teneduría. Taquigrafía «Pitman» y «Gregg». Mecanografía, Correspondencia y Aritmética Comercial. También Clases por **Correspondencia.** Ingreso en Escuelas de Ingenieros, Arquitectos y Comercio. Servicio de ómnibus y de internos. Pida prospectos. Expedimos títulos y proveemos de empleo a nuestros graduados.

INTERES GENERAL

¡¡NEGOCIANTES!!

No malvenda lo cambiado al transformar o modernizar establecimientos Guarda muebles «Habana» por 50 cts. mensuales m3 lo guarda, vende y ANUNCIA sin desembolso inmediato. Neptuno 1009 Telf U-3711

APROVECHE POR FIN DE TEMPORADA tropical inglés a su medida saco y pantalón $12.00, dril crudo imperial Pino puro dos pantalones, un saco $10.00. Bonifacio Hernández Belascoain No. 1113 media cuadra de Cuatro Caminos. Telf. A5-4912.

LA MARCA DE VINO MEJOR Y más acreditada se vende. Existencia añejo 58 bocoyes o 50.000 botellas capacidad producción 2.000 litros diarios, $9.000.00. Si no los tiene no se moleste. Urbano Fernández, Corrales 562 altos, entre Antón Recio y San Nicolás, de 11 a 1 y 5 a 7.

MIAMI-NEW YORK

Compañero o compañera para viajar en mi automóvil ida y regreso si posible hable inglés, escríbame dando forma de vernos personalmente. Dirijase L. M. Anuncios Clasificados DIARIO LE MARINA.

AVISO. ECONOMICE CON SUS TRAJES, reducción bolteo, arreglo moderniza, quedan nuevos hago a medida los de muselina de $18. $12.50. Cortador demucho conocimiento, muestras a domicilio.San Nicolás 155 A-7095, González.

ALQUILERES

79 HOTELES

SU CASA

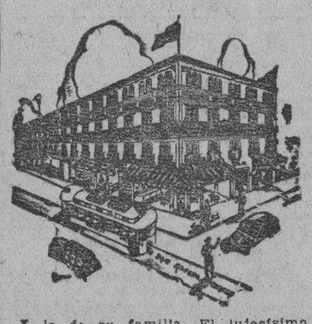

Y la de su familia. El lujosísimo hotel Belmont, el más céntrico de la ciudad. San Rafael e Industria Con tres excelentes comidas: $45.00 matrimonio. Una persona: $30.00.

HOTEL CAMPOAMOR

Espléndidas habitaciones con baño privado completo, agua fría y caliente, nunca falta el agua. Muebles nuevos de caoba puede traer sus propios muebles. Comida sana y limpia buen cocinero. **Precios económicos.** Compostela 608, moderno, entre Sol y Luz, Telf. A-7350.

HOTEL HARDING

Crespo 67, a 2 cuadras del Prado y Malecón cerca del mar. A-6735. Hotel absolutamente moral y comidas excelentes, 2 personas desde $46 una desde $29, con almuerzo comida y desayuno. Elevador día y noche, agua caliente y fría.

CASA HUESPEDES NEPTUNO 207, entre Industria y Amistad se alquilan con todo servicio habitaciones con balcón calle e interiores. Precios razonables. buen cocinero, punto céntrico.

THE SAVOY

F y Quince. —Vedado Telf: F-6616

Situado en un lugar alto del Vedado, con fácil y frecuente comunicación con la ciudad y repartos. Rodeado de jardines, con 600 metros de hermosos portales. Las habitaciones tienen ventilación directa teléfono, baño privado, con agua fría y caliente. Precios moderados, incluyendo tres excelntes comidas. El servicio en mesas separadas, para cada familia.

HOTEL "ANDINO"

San Lázaro 1218, esquina a M, U-2553. Unico en su clase. Moderno, céntrico, amplio, fresco, saludable, frente Universidad. Conviene para los que necesitan vivir cerca de los hospitales Calixto García o Mercedes. Habitaciones con baño privado, balcón, hermosa vista, con tres excelentes comidas, 45 pesos, matrimonio. Una persona desde 28 pesos. Clientela escogida. Pensión completa para huéspedes del interior. Precios sin competencia. Esmerado servicio en mesas separadas.

HOTEL "REINA 14"

Reina 110 moderno entre Galiano y Rayo. Teléfono M-7448. Esta acreditada casa se complace en ofrecer lujosas habitaciones y apartamentos con vista a la calle, con baño privado, agua fría y caliente garantizando que nunca falta el agua. Con o sin muebles, estricta moralidad, precios módicos Quincena y mensual. Con toda clase de asistencia. Magnífico Bar y Restaurant. Reina 110, entre Galiano y Rayo.

ALQUILERES

79 HOTELES

«HOTEL INTERNACIONAL», DE Francisco Gómez. Frescos y amplios departamentos, agua corriente en el interior y caliente en los servicios. Excelente comida. Esmerado servicio. Una persona desde $20 y dos desde $35 al mes. Tejadillo 60. Telf. A-9958:

HOTEL COLONIAL

SAN MIGUEL 254

Esquina a Galiano. Habitaciones y apartamentos con baño privado y muebles modernos. Magnífico comedor con carta, Elevador día y noche. Precios especiales para huéspedes por mensualidades. Confort y moralidad. Telf. A-6758.

"TROTCHA"

En lugar más céntrico del Vedado Amplias y frescas habitaciones, con o sin comida, a una cuadra de los baños de mar, tranvías y ómnibus Calzada y Dos, Vedado. Telf. F-2383

HOTEL "PALACIO CUETO"

Muralla e Inquisidor M-2674, habitaciones y departamentos, agua fría y caliente, hermosa vista frente al parque, tres excelentes comidas, muebles, limpieza, elevador, ambiente familiar, precios módicos.

Hotel Roosevelt

AMISTAD Y SAN MIGUEL

$55.00 Matrimonios con tres excelentes comidas mensuales.

Apartamentos para familias, todos con baño privado. Elevadores día y noche.

HOTEL «VANDERBILT»

Neptuno 1223. Situado en lo mejor de la Loma de la Universidad, lujosas, amplias y confortables habitaciones; baño privado; **agua** abundante fría y caliente. Atención esmerada. Neptuno 1223. Conviene para los que tengan que vivir cerca el Hospital Calixto García.

HOTEL RENO

60 habitaciones con baño privado, El mejor hotel residencial. Esmerado servicio: **excelente comida.** Precios económicos e inalterables, agua caliente, elevador. Aguila 558 casi esquina a Barcelona, Habana.

HOTEL WASHINGTON

Virtudes 6 entre Paseo del Prado y Zulueta, en lo más céntrico de la ciudad, buenas y frescas habitaciones excelentes, comida precios económicos especialmente para familias estables Telf. M-3613

HOTEL "IDEAL ROOM"

PRADO 509 (POR PASAJE)

Hay habitaciones disponibles, balcón, baño, agua caliente y fría, frente al Capitolio. Nunca falta el agua, fría y caliente. Precios con comida para matrimonio, desde 35 a 45 Tome informes de esta gran casa, visítela aunque sea por curiosidad, por adentro la mejor. Se exigen referencias de moralidad y pagos. Prado 509 (por pasaje) 93-B.

HOTEL MICHALET

Residencia familiar. Espléndida habitación de balcón a la calle. Magnífica comida. Esmerado servicio. Moralidad absoluta. Matrimonio desde $35.00. Una persona desde $18.000. Villegas 216, entre Obispo y Obrapía.

HOTEL «MIRAMAR» — TENEMOS amplias y frescas habitaciones con baño privado, desde $50.00 para dos personas Sin baño desde $40.00. Excelente comida. Prado 2 esquina Malecón A5-3692

HOTEL "VEDADO"

CALLE 19 ESQ. a M.

Residencia excelente, que reune excepcionales condiciones para vivir con toda comodidad, Frecuente y fácil comunicación con la ciudad y repartos Esmerado servicio, comida criolla, española y americana. Telf F-6631

80 CASAS DE HUESPEDES

NUEVA DUEÑA GALIANO 463 ALtos entre San José y Barcelona, casa de hnéspedes, espléndidas habitaciones, baño agua fría y caliente inmejorable comida. Precio en proporción. Casa de toda moralidad. M-8857

CASA HUESPEDES, LEALTAD 406, esquina San Rafael, se alquilan habitaciones, servicios privados, amueblados y con o sin comidas; Precios económicos. Seriedad. Telf. M-3450.

CASA HUESPEDES RESIDENCIA FAmiliar magnífica habitación a hombres solos, desde $15.00 todo servicio. Comida inmejorable, abundantísima agua, estricta moralidad, orden y limpieza. Amistad 208 casi esquina a Nepituno Referencias requeridas.

CASA HUESPEDES «TURIS» MANrique 611 entre Reina y Salud. Teléfono A-6388. Se alquilan hermosas frescas habitaciones, vista calle e interiores Matrimonios $35.00, individuales $20.00. Transeuntes precios convencionales.

SE ALQUILAN HERMOSAS HABItaciones, con o sin muebles, agua corriente. Casa moderna. En lo más céntrico de la Habana. Dragones No. 307, una cuadra de Galiano. Teléfono A-8288.

AYESTARAN 629, GRAN CASA PAra hombres solos o matrimonios sin niños. Quince minutos del centro de la ciudad. Comidas excelentes. Precios razonables. Telf. I-5651

LA NUEVA PROPIETARIA DEL HOtel «La República», Aguila 559, ofrece habitaciones con lavabo, agua no falta, con todo servicio excelente comida. Precios rebajados. Estricta moralidad.

LA MATANCERA.—CASA DE HUESpedes, la más céntrica de la Habana. Absoluta moralidad, mucha agua fría y caliente, mucho fresco. Mucha buena comida y precios muy reducidos. Reina 219, esquina a Manrique. Teléfono A-0238.

CASA HUESPEDES NEPTUNO 207 entre Industria y Amistad se alquilan con balcón calle e interiores, precios razonables, buen cocinero, punto céntrico.

GALIANO 305, ALTOS, CASI ESQUIna Neptuno, magníficas habitaciones, lavabo y baño agua caliente todas horas. Espléndida terraza, comida exquisita. Precios económicos. Absoluta moralidad. Telf. A5-0432.

81 CASAS DE COMIDAS

CASA PARTICULAR SIRVE CANtinas a domicilio buena sazón, 1 persona, 40 cts. 2, 70 cts. y 3 un peso. Vedado 6 entre 15 y 17 Nro 357, F-6079

CASA PARTICULAR DESEA FAMIlia formal para mandar comida pollo, mariscos, tamales, croquetas, bacalao a la Vizcaina, papas rellenas hora fija. Telf A-6414 haga su pedido y se convencerá.

ELECTRICISTAS. TRABAJOS GArantizados. Evite todo peligro llamando al A-0143 atención rápida.

CASA PARTICULAR DE COMIDA se sirve a domicilio. No importa la distancia, servicio rápido de mensajeros. A la criolla y española. Una persona, $0.40; dos, $0.60; tres, $0.80; cuatro, 1.10. Llamar al teléfono F-1725, a Lorenza.

CASA PARTICULAR REPARTE COmida variada a reducido número familias, artículos primera. Aceite Balcella. Manteca chicharrón. Domingos: pollo. Precios 1 persona, 40 cts. dos: 60 cts. Telf. A-7146

ALQUILERES

82 APARTAMENTOS

APARTAMENTOS EN OBISPO 415, altos, entrada por Aguacate, amplio apartamentos con balcón a Obispo y Aguacate también una habitación con comida.

SE ALQUILA UN APARTAMENTO grande y moderno en los altos de la casa acabada de fabrizar en Zanja 370, entre Gervasio y Escobar, de frente a la calle, Sala, comedor, cocina, dos habitaciones y precioso cuarto de baño. Se exigen referencias. Antonio, encargado.

OQUENDO 358 ENTRE SAN RAFAEL y San José. Apartamentos con luz de sala, habitación, baño y cocina, $13.00 y $14.00.

EDIFICIO CARRERA JUSTIZ, MAlecón esquina a Manrique, se alquila apartamento frente al Malecón, de 3 habitaciones, sala, saleta, comedor, baño intercalado, cuarto y servicios de criados Elevador siempre. Telf M-3476.

MASION "ELSA"

Precioso, cómodo, fresco apartamento, baño privado y vista calle con todos los servicios. Precio módico. Calzada 359, entre H y G, Vedado. Telf. F-4786.

SE ALQUILA EN EL EDIFICIO AREces Prado 106 un bonito apartamento con vista a Prado con sala, saleta, comedor tres habitaciones, dos baños y pantry se alquila con todo servicio también tenemos habitaciones.

CALLE E ESQUINA 20, VEDADO, excelente apartamento con todas comodidades modernas, nuevo edificio dos habitaciones, cuarto criados etc. Informa encargado.

EDIFICIO TRIANGULO 23 ESQUINA a 20. Lo más alto y sano del Vedado, fresquísimo apartamento, dos habitaciones, baño completo, gran living-room, cocina con refrigerador Telf F-3546

EDIFICIO «ARBOS», OQUENDO 308 entre San Rafael y San Miguel. Alquilo apartamentos frescos e independientes. Informan en la misma.

SE ALQUILA SAN RAFAEL 624, entre Belascoain y Gervasio. Apartamento moderno de sala, comedor, dos habitaciones bao en colores, cocina, todo nuevo. Llave en los bajos. Informan F-6784

ALQUILO APARTAMENTO BAJO, de lujo en el edificio de J y Calzada con doble portal 4 habitaciones, lujoso baño y demás comodidades. Informes F-5368 y F-4818

SE ALQUILAN APARTAMENTOS modernos en San Miguel 356 a una cuadra de Galiano, Informan en la tintorería.

EDIFICIO URSULINAS

EGIDO ESQUINA A SOL

Casa de apartamentos modernos, propios para matrimonios o reducida familia, con servicios sanitarios completos; luz, agua caliente y fría; situados en lo más céntrico de la ciudad, con espléndidas vias de comunicaciones para toda la capital e interior de la República.

INFORMES EN EL MISMO PRECIOS MODICOS

Apartamento bajo Nro. 1.

OFICINAS

OFICINAS. —CUBA 160, BAJOS ENtre Empedrado y Tejadillo, se alquila una oficina $10.00 luz, limpieza. Informes el encargado de 1 a 5, o teléfono F-3465

83 DEPARTAMENTOS

VEDADO RESIDESCIA PARTICUlar alquila lindo y fresco departamento a la calle con 2 habitaciones y baño privado. Confort y excelente comida. Hay dos teléfonos. Para verlo de 1 y media a 7 p. m. 23 No. 809 esquina a A

84 HABITACIONES

SE ALQUILAN UNA O DOS HABItaciones con vista a la calle y toda asistencia, San Miguel 205 altos de La Emperatriz casa Hiuéspedes.

ALQUILO HABITACION ANEXA AL baño grande y fresca residencia particular con o sin muebles cambio referencias. 11 Nro 405 entre F y G, Vedado

ANTES DE ALQUILAR HABITAción vea esta casa lavabos agua corriente, baños calientes, moralidad, comida superior, mantecha chicharrón, aceite español. Balcells. Baratísimo. Punto lo más céntrico. Galiano 412, principal.

CUBA 603, SEGUNDO PISO, DEPARtamento izquierda, frente Secretaría Obras Públicas, espléndida habitación, casa decente, tranquila, fresca, mucha agua, servicio moderno, a personas solas.

SE ALQUILAN HABITACIONES AMplias y ventiladas a hombres solos o compañeros de cuarto, casa tranquila calle 25 Nro 565 Vedado Telf-F1-6591

SE ALQUILAN DOS HABITACIOnes amplias y ventiladas en casa de familia honorable, frente al Parque Maceo Vento Nro 3, altos.

SE ALQUILA UNA HABITACION amueblada a hombre solo, clara y ventilada en casa particular. Agua abundante a todas horas. Precio módico. Ave. de Bélgica (Egido) 575, altos, fotografía.

HABITACIONES A LA CALLE E interior, alquilamos en casa decente, tranquila, con lavabo, agua, luz, preferimos hombres. Neptuno 303, izquierda.

ALQUILO AMPLIAS HABITACIOnes con asistencia(baño, agua fria y caliente teléfono San Lázaro 1014 altos, entre Hospital y Espada a tres cuadras de la Universidad

FAMILIA HONORABLE ALQUILA espléndida habitación con todo servi en lo mejor del Vedado, se cambian referencias. Llame al Teléfono F-7798. Hay otra en azotea para estudiantes.

VENTILADAS Y BIEN ATENDIDAS habitaciones con espléndidas comidas en la calle de San Lázaro a media cuadra de la Universidad. Precio de situación. Informes: Telf. U-2645.

SE ALQUILAN DOS HABITACIOnes. Juntas o separadas, a personas de moralidad o matrimonio sin niños, único inquilino. Se exigen referencias, a una cuadra de Galiano y y Neptuno. San Nicolás 224, altos.

EN CASA PARTICULAR SE ALQUIla habitación a estudiante o matrimonio sin niños que desee vivir en familia. Comida si lo desea. Informes: Príncipe 60. Telf. U-6049.

EN CASA PARTICULAR DE MATRImonio solo, se alquilan dos hermosas habitaciones, con comida a señoras caballeros o matrimonio sin niños se exigen referencias. Baños Nro 58 entre 3a y 5a Vedado

PRADO 111 ALTOS REFUGIO Y GEnios habitación grande fresca tres ventanas muebles si desean, lujoso baño agua caliente, teléfono $15.00 solamente a personas respetables sin niños.

ALQUILO UNA HABITACION PROpia para hombres solos estudiantes o matrimonio en 8 pesos. Linea 6 entre O y N Telf. F1-6392 se toman referencias.

SE ALQUILA HERMOSA, FRESCA habitación con asistencia, balcón por Neptuno, agua caliente, teléfono, comodidades; otra chica en iguales condiciones, Neptuno 401, y San Nicolás, primer piso de «La Filosofía».

RESIDENCIA FAMILIAR ALQUILA 2 habitaciones con toda asistencia, baño anexo y comida excelente; lugar inmejorable. I Nro 305 entre 15 y 17, Vedado.

ALQUILERES

84 HABITACIONES

EN CASA MODERNA SE ALQUILAN bonitas y espléndidas habitaciones con agua abundante. fría y caliente, a todas horas, a hombres solos, con referencias. Venga a verlas le gustarán Concordia 153 2o piso casi esquina a San Nicolás.

VEDADO LINEA 901 ESQUINA 6; (casa col palmas) familia honorable alquila hermosa habitación propia 2 o 3 personas. Todo servicio Cambiamos referencias. Tranquilidad absoluta. Para más informes Telfs.: F-5632 y F-2569

INDUSTRIA 414

Altos del cine «Lira». Primer piso, se alquila una habitación con baño privado, excelente comida, balcón a la calle, agua fría y caliente, noche y día.

CARMEN 324 ENTRE ESPERANZA y Vives casa particular, alquilo 2 habitaciones juntas o separadas, con asistencia o sin ella pasa la guagua por la esquina. Vives a dos cuadras de Monte.

SE OFRECE EN CASA DE SEÑORA espléndida habitación con buena comida para señora o matrimonio de moralidad. Jovellar 129 primer piso, entre Hospital y Espada.

FAMILIA HONORABLE ALQUILA espléndida habitación en lo mejor del Vedado se cambian referencias. Llame al Telf. F-7798

85 NAVES - LOCALES

ALQUILASE LOCAL ESQUINA CON armatostes propios cualquier giro, comodidades familia barriada obrera, próxima grandes industrias Edificio «Campana» loma apeadero Ceita, tranvías Marianao entre Linea y Calzada

INDUSTRIALES: BARRIO RURAL, en El Calvario, propia para industria alquilo la espléndida casa Real 41, con 2,500 metros de terreno, para más informes: Prado 153, Teléfono M-6773. Luis Alonso Valdés.

PAULA 208 (ANTES 50) BAJOS, entre Habana y Compostela se alquila una nave para comercio o industria la lave en el alto informes teléfono F-6756

NAVE EN EL CERRO

San Pedro esquina a Vista Hermosa, la que ocupaba la Havana Heel Co. Espacioso local claro ventilado, de 850 metros con gran patio de desahogo. Puede alquilarse con magnífico motor de petróleo de 100 H. P. quie produce a un centavo el kilowat. En la misma otra nave de 300 metros.

ALQUILO PREPARADO PARA COmercio, Compostela 306, casi esquina Obispo. Tiene dos vidrieras grandes, armatostes finos, local interior para taller. Informan los altos.

SE ALQUILA UNA CONSULTA MEdica, un local preparado en casa de familia, punto céntrico, hay teléfono. Manrique 310, Neptuno y San Miguel.

LOCAL PROPIO PARA RESTAUrant u otro comercio. Se admiten proposiciones, Amistad 306, entre San Rafael y San José. Verlo de 11 a 12 y media. Informan: F-5040, de 3 a 6.

ALQUILO LOCAL

En oficina bien montada amueblada, abogado, procurador o comisionista, con teléfono y limpieza: Campanario 306 bajos, entre Neptuno y San Miguel.

NAVE ESPECIAL PARA INDUStria con 500 metros cuadrados, estructura de acero, nueva y bien situada se alquila en el Cerro. Teléfono: M-8066.

87 HABANA

MALECON 315 ENTRE SAN NICOlás y Galiano. Agua nunca falta, fría y caliente, 1er piso, sala, comedor, 3 cuartos, baño, cocina y servicios criados, Informes F-3131 y M-2863. Precio único $45.00 llaves en el 2o piso.

SAN LAZARO 320 ENTRE SAN NIcolás y Galiano. Agua nunca falta, 1er piso, sala, comedor, 4 cuartos grandes, baño, cocina y servicios criados. Informes F-3131 y M-2863. Precio único: $45.00. Llaves en el 3er piso.

SAN LAZARO 320 ENTRE SAN NIcolás y Galiano. Agua nunca falta, fría y caliente, 2o piso sala, comedor 3 cuartos grandes, baño lujo, cocina, servicios criados. Informes F-3131 y M-2863 precio único $47.00. Llaves en el piso de arriba.

SAN LAZARO 320 ENTRE SAN NIcolás y Galiano. Agua nunca falta, fría y caliente, bajos, sala, comedor, 3 cuartos grandes, baño lujo, cocina, servicios criados. Informes F-3131 y M-2863. Precio único $43.00. Llaves en el 3er piso.

MALECON 315 ENTRE SAN NICOlás y Galiano, agua nunca falta, gria y caliente, 3er piso sala, comedor, 3 cuartos, baño, cocina y servicios criados. Informes M-2863 y F-3131. Precio único $40.00. Llaves en el 2o piso.

SE ALQUILAN LOS ALTOS O BAjos de la moderna casa Velázquez Nro 4 a una cuadra de Monte con sala, comedor, tres cuartos, baño intercalado y cocina de gas.

SE ALQUILA SAN LAZARO 864 BAjos, sala, comedor, dos cuartos, baño intercalado, servicio de criados, cocina y patio. Precio: $30, llaves al lado. Informan: Mendoza y Compañía, Obispo 305 M-6921

ALQUILO CASAS NUEVAS ESTRElla 412 sala, comedor, tres cuartos, baño, cocina, calentador.

PRECIOS DE SITUACION

AQUI ESTA LO QUE NECESITA DESDE $12 EN ADELANTE

ESCOJA Y OFREZCA LO QUE PUEDA

VIVES No. 182 O 478. CASA de sala, comedor, 3 habitaciones, cocina y servicios.

ALEJASDRO RAMIREZ No. 4 o No. 24, bajos. Casa de sala, comedor, 2 habitaciones baño y cocina.

MARINA 16-C O 155. DEPTO. de sala, comedor, 3 habitaciones, baño, cocina, cuarto y servivios criados.

PASAJE INFANTE ESQ. A Mayía Rodríguez, casa de portal, sala, comedor, 2 habitaciones, baño y cocina.

GENIOS Y MORRO. EDIFIcio Gómez, Departamentos de sala, comedor, 3 habitaciones, baño y cocina y servicios de criados.

MARINA 2 o 255 ESQ. A 25. Edificio Carreño, departamentos de 1, 2 y 3 habitaciones con sala, comedor, baño y cocina.

DEPARTAMENTOS DE UNA, dos y 3 piezas con baño en Amistad y San Miguel. Calle 22 No. 24 o 268, Vedado. Santa Irene 94 o 266.

CUBA Y TEJADILLO, ALtos, por Tejadillo. Casa de sala, saleta, comedor, 3 habitaciones, baño, cocina y cuarto y servicios criados.

DOCE Y 23. VEDADO, DEpartamento de sala comedor, 2 habitaciones, bao y cocina.

INFORMES:

En las mismas a cualquier hora y en las oficinas de

GENIOS Y MORRO

TELEFONO M-6747

ALQUILERES

87 HABANA

CADIZ 174 ENTRE INFANTA Y Cruz del Padre, alquilo piso moderno sala recibidor, tres habitaciones, baño intercalado, cocina llave en la misma último piso y frente en el 183 teléfono A-9775

ALQUILO ALTOS

Marqués González 757 entre Sitios y Peñalver, comedor, dos cuartos baño moderno intercalado, cocina de carbón y gas, servicio criados y lavadero. Informes en la misma.

SAN JOSE 863 ENTRE OQUENDO Y Soledad, Sala, comedor, dos habitaciones, baño y cocina. $20.00. Informes: Telf. U-5858.

JOVELLAR 116, ENTRE HOSPITAL y Espada. Apartamentos de sala, comedor, dos habitaciones, baño y cocina, $20.00. Informes; Telf. U-5858.

SAN LAZARO 960, ENTRE ARAMburu y Hospital. Casas modernas de sala, comedor, 2 habitaciones, baño completo y cocina, $25.00 y $28.00. Informes: Telf. U-5858.

ALQUILO: NEPTUNO NUMERO 519, segundo piso, frente Perseverancia: $50.00, sala, recibidor, tres habitaciones, comedor al fondo, acabado de construir. Otro apartamento: sala, comedor, dos habitaciones: $35.00. Llave e informes: mueblería «La Moda»: M-6144. Galiano y Neptuno.

CONSULADO NUMERO 9, CASI ESquina Prado. Se alquila moderno piso alto: recibidor, sala, comedor, dos cuartos con closets, hall, bazo completo intercalado, cocina, cuarto y servicio de criados. Hay elevador. Informes en la misma.

SE ALQUILAN

Animas entre Soledad y Aramburo, un piso sin estrenar con sala, saleta, comedor, pantry, cocina gas, tres habitaciones, baño intercalado de color, servicio de criados, informes encargado

CALLE 23 Nro 1055 ENTRE 6 Y 8, apartamento acabado de fabricar, con sala, comedor, dos amplias habitaciones, baño intercalado, cocina de gas, pantry, closets. Véala le gustará.

CAMPANARIO 612 Y 614 MODICOS y cómodos apartamentos preguntele al encargado

DIEZ DE OCTUBRE 66-68 APARTAmentos muy baratos, dígale al encargado se los enseñe.

LAGUNAS Nro 319 CON SALA, SAleta, comedor, dos amplias habitaciones, baño, cocina servicio criados.

CALLE 9 ENTRE AVENIDAS 9 Y 10. Ampliación Almendares, una magnífica casa independiente acabada de reparar. Véala.

MAS INFORMES EN THE NATIONAL CITY BANK OF NEW YORK

Departamento Administración de Bienes. Teléfonos A-9897 M-9871

SAN JOAQUIN 378, ENTRE MONTE y Omoa. Alquilo piso bajo moderno, 3 habitaciones, sala, baño intercalado, comedor, cocina y patios, muy ventilado. Informes: Díaz Quirós, Telf. A5-1872.

CONSULADO 30, ESQUINA A GEnios, a una cuadra del Malecón, se alquila moderno piso alto: recibidor sala, comedor, doce cuartos con closets baño completo con closets, cocina y servicio de criados. Entrada por separado para proveedores. Informes en la misma.

SE ALQUILA UN PISO AMPLIO, fresco y con agua muy abundante: sala, comedor, tres habitaciones, servicio y cuarto de criados, etc. Reina 315, entre Lealtad y Campanario. La llave en la mueblería.

CARLOS III NRO. 709, SE ALQUIlan frescos altos compuestos de sala, saleta, 4 cuartos baño intercalado servicio para criados. Informes: Telf U-1181 y en los bajos.

ALQUILO: LEALTAD 307, PLANTA baja, entre Neptuno y San Miguel, con sala, comedor, 3 cuatos. baño intercalado y servicio de criados a familia de moralidad. Se piden informes. Para verla, de 8 a 12 y de 1 a 6. Informan: café Vista Alegre: U-1296 y U-7045.

SE ALQUILA AMUEBLADA PLANta alta Malecón y 27 sala, comedor, biblioteca, 3 habitaciones, 2 baños, cuartos y servicio criados, patio sevillano. Dr. L. Pujadas M-7985

CONSULADO 67, HERMOSA CASA, planta baja, cuatro habitaciones, sala, recibidor, etc. Llave Consulado 52 bodega. Informes: Galiano Nro 308 apartamento 56.

$25.00 MODERNOS BAJOS CON 2 HAbitaciones, sala, comedor, baño completo intercalado. Muy frescos. Entre dos líneas tranvía, Vigía y Fernandina.

88 VEDADO

ALQUILO LINDA CASA SIN EStrenar sala, ycuarto grandes, jardín, comedor, baño color cocina y servicio criados Propia matrimonio $34. 23 y 26 Vedado. F-4895

SE ALQUILA HERMOSA CASA EN 23 Nro. 956 entre 2 y 4 con garage para tres máquinas, también calle L Nro 207 Informan en las mismas de 3 a 6 p.m.

**SE ALQUILAN

DIARIO DE LA MARINA
HABLADO
DOS AUDICIONES DIARIAS, DE
8 a 9 A. M. y de 7 a 8 P. M.
Además mantendremos un servicio extraordinario, para informar a nuestros oyentes de todo cuanto ocurre en Europa, al minuto.
POR LA ESTACION
CMBQ
IDEAS PAZOS
AHORA EN
900 Kilociclos
TELEFONO A-9316

LA INTROMISION SOVIETICA EN LOS ASUNTOS NACIONALES Y LA EMIGRACION ALEMANA HACEN AUMENTAR LA INCERTIDUMBRE EN LA CAPITAL DE LETONIA

SE CREE QUE SOLO A EXPENSAS DEL CONSUMIDOR RUSO PODRA EL SOVIET VENDER AL REICH LO QUE NECESITA

Parece que los convenios realizados últimamente por Rusia facilitarán el tráfico de mercancías para Alemania

Anoche salieron de Moscú los diplomáticos y cónsules de Polonia, con un total de ciento doce personas.-Faltaba sólo el cónsul polaco en Kieff, que desapareció hace diez días

MOSCU, octubre 9. (AP.)—La Rusia soviética respalda a Alemania en su campaña en pro de la paz en Europa, y al mismo tiempo, trata de consolidar sus ganancias militares, territoriales y económicas, en una cadena diplomática que se extiende desde el Báltico al Mar Negro.

En el primer comentario que aparece en Rusia acerca del discurso de Hitler, el periódico del Gobierno, «Izvestia», pide la paz a base de las condiciones del Fuéhrer, a las que llama el periódico «reales» y «prácticas» y ataca al mismo tiempo a la Gran Bretaña y a Francia.

«Izvestia» acusa a los aliados de «volver a la Edad Media» cuando agitan la idea de la guerra «para exterminar el hitlerismo».

«Es imposible—declara el periódico—exterminar ninguna idea ni opinión por el fuego o por la espada. Se puede respetar u odiar el hitlerismo, o cualquier otro sistema de opiniones políticas. Es cuestión de gusto. Pero comenzar una guerra para el exterminio del hitlerismo, significa admitir una locura criminal en la política».

El status de las negociaciones de Rusia es como sigue:

Un pacto con Lituania dando a Rusia bases navales y militares en el Báltico.

Las negociaciones con Turquía parecen estar paralizadas, pues ha transcurrido más de una semana desde que el Ministro de Estado otomano conferenció con el Primer Ministro Vuacheslaff Molotoff.

Se espera que llegue el miércoles un delegado finlandés: el doctor Juho Kusti Paasikivi, respondiendo a la invitación que se hizo a ese país para entablar conversaciones económicas.

Rusia ha anunciado que llegará a un rápido acuerdo con la Misión Comercial Alemana que se encuentra en esta capital.

Los observadores dicen que Rusia no está en condiciones de exportar grandes cantidades de materia prima que faltan en el interior, a menos de que lo haga a expensas de los consumidores rusos, y agregan que a lo más Alemania puede esperar maderas y cantidades relativamente pequeñas de algodón y petróleo.

Los observadores creen por otra parte, que el problema de los transportes entre Alemania y Rusia, ha quedado facilitado en gran medida por medio de los convenios que ha concertado el Soviet con los Estados del Báltico, la mayoría de los cuales tienen bahías que no se hielan en el invierno.

Anoche, a las 9:50 partieron de Moscú los diplomáticos y cónsules de Polonia

MOSCU, octubre 9. (Por Jean Champenois, corresponsal de la Agencia Havas).—El Embajador de Polonia, W. Grzebowski, su esposa, su hija, y el personal de la Embajada Polaca, así como el de los consulados poloneses en Moscú, Leningrado, Kieff y Minsk, con un total de 112 personas, partieron en tren a las 9:50 de esta noche, en dirección a Helsinski, Finlandia, vía Leningrado. Entre los evacuados hay dos mujeres gravemente enfermas, que tuvieron que ser conducidas a la estación en una ambulancia.

Faltó del grupo, el cónsul polaco en Kieff, M. Matuszynski, el que desapareció de esa ciudad hace diez días, declarando las autoridades soviéticas que ignoran su paradero, aunque han dicho que «será encontrado». Los diplomáticos y cónsules de Polonia fueron saludados en la estación por sus aliados franceses y británicos, así como los diplomáticos del Japón. Irán y otros países.

Francia e Inglaterra. Sugieren que algo acontecerá a dichas fábricas, tal vez antes de que el Congreso pueda votar sobre el embargo, con el fin de dar fuerza a los adversarios de la ley de neutralidad modificada. Curiosamente los mensajes indican que son los extremistas de izquierda en este país quienes siguen órdenes de Moscú, los llamados a expresar su devoción a la causa de Hitler».

NUEVA YORK, octubre 9. (Exclusivo).—La lucha entre el Partido Obrero americano y los comunistas se agrió hoy cuando el ALP negó su respaldo al concejal Michael J. Quill, a quien acusó de ser «amigo de los comunistas».

El Partido Obrero, a cuyo respaldo debió su elección el Alcalde La Guardia, ha declarado que negará su apoyo a candidatos pro-comunistas.

«Aunque Quill niega que sea miembro del Partido Comunista, se ha negado a repudiar el pacto ruso-alemán y sus ideas sobre la neutralidad se basan en los editoriales del órgano comunista local», dijo Louis Waldman, presidente de la Federación Social Democrática, uno de los grupos que integran al Partido Obrero americano.

China se apercibe a celebrar el 28o. aniversario de la fundación de la República

CHUNG KING, China, octubre 9. (Havas).— En vísperas del vigésimo octavo aniversario de la fundación de la república china, dos columnas det ropas del generalísimo Kai Shek, avanzan sobre Tung Chen, una desde el Norte y otra desde el Nordeste. La ciudad de Chung King, está decorada con arcos y numerosas pancartas en que se exalta la victoria de Chang Sha, la capital del Hu-Nan.

Los principales periódicos, como el China Times, dicen hoy que China nunca abandonará su política de resistencia, y que no aceptará ninguna transacción con los joponeses. No habrá paz duradera en el país, sin la previa victoria de la nación, dice el mismo diario.

UNA TRUCHA FRITA CAE DEL ESPACIO

NUEVA YORK, octubre 9. (Exclusivo).—Jorge Stoeflet, vió caer del cielo un pescado, mientras estaba en el balcón de su casa. Se bajó a recogerlo y notó que era una trucha de 30 centímetros de largo, completamente asada y aún caliente.

Stoeflet explica que una cigüeña llevaba al pescado y que trató de posarse sobre los alambres de alta tensión que pasan por su casa. Al contacto con el alambre que carga 60,000 voltios, el pez se asó inmediatamente.

EN EL ESCENARIO DE LA GUERRA

9 DE OCTUBRE DE 1939

FRENTE OCCIDENTAL

Los comunicados oficiales que expidieron los Mandos de los dos ejércitos que luchan en frente, están de perfecto acuerdo. El primer comunicado que dió a la publicidad el Estado Mayor francés, reporta que: «Ayer por la tarde entraron elementos de nuestra vanguardia en contacto con avanzadillas enemigas en el Valle de Bajo Nied, así como al Sur de Sarrebrucken. Los contactos se prolongaron toda la noche». La segunda parte del informa diario del Mando francés, publicada en horas de la noche, vuelve a repetir que han seguido desarrollando mucha actividad las patrullas enemigas entre el Mosela y el Sarre. También participa que los duelos de artillería han continuado en estos sectores y en los vecinos que corren entre el Sarre y el Rhin.

La confirmación de lo que exponen los dos comunicados franceses, se encuentra en el despacho oficial que dió el Mando de Berlín en horas de la noche. Este comunicado, tras de un breve detalle de los movimientos de ocupación por tierras polacas, le dedica su última parte al frente del Oeste, en donde se registran actividades por parte de las patrullas y, además, exporádicos duelos de artillería.

Como se observará, no hay variación alguna entre los comunicados de ayer y estos que se repiten a las 24 horas. La precisión del primer informe francés, deja un poco mal parados a los corresponsales que cubren el «frente» de la fecunda imaginación, especialmente al que hace pocas horas se atrevió a informar que los soldados galos habían capturado el Valle de Nied, sin que la pérdida del mismó se hubiera anunciado por los Mandos respectivos, puesto que el territorio citado es francés.

El comunicado oficial de hoy, precisa que las avanzadillas francesas han establecido contacto con sus contrarios en el Bajo Nied, que quiere decir a lo largo de la línea fronteriza, en donde, frente a los pueblos alemanes de Niedaltdorf, Ihn, Leidingen y Bedersdorf, se encuentran los también pueblos franceses de Gerstling, Heining y Voelfling, que tienen a sus espaldas el cauce del río Nied, y las vías de comunicación (carretera y ferrocarril) que desde Francia (por Bouzonville), entra en tierras de Alemania por el antes citado pueblo de Niedaltdorf. Desde el comienzo de la ruptura de las hostilidades, este frente no ha sufrido variación alguna, pese al repliegue que ayer nos anunció un corresponsal, que habían efectuado las unidades francesas para desarrollar inmediatamente la operación de reconquista que ninguno de los dos Mandos citó en sus partes. También el propio comunicado galo expresa que al Sur de Saarbrucken han tenido lugar las escaramuzas entre las avanzadillas de los dos ejércitos. Desde Saarbrucken y con dirección Sur, la misma que señala el parte francés, hasta la línea fronteriza de los dos países median tres y medio kilómetros: las avanzadillas de ambos combatientes están en territorio francés por las cercanías del pueblo de Spicheren, que por su elevación, hace más fácil la defensa gala, que desde el territorio alemán. El hecho de puntualizar el comunicado oficial la posición de los grupos de choque por esta zona, es otro mentís más que va sobre los que han tejido el cerco de Saarbrucken. Como todos estos sectores están comprendidos entre el Mosela y el Saar, se observará que la zona que señala el segundo comunicado francés es la misma que mencionó el parte de las horas de la mañana.

A falta de notas sensacioneles en la información oficial, que como todos los días es comedida y serena, la imaginación reporteril sigue haciendo de las suyas. Uno de los que están hoy de turno, achacándoselo a «observadores franceses», dice que el Mando galo piensa atraerse a sus enemigos a luchar en la propia línea Maginot, y que debido a eso son los fuertes ataques alemanes (lo que informan los dos Mandos se refiere únicamente a los tiroteos de patrullas y ninguno de los dos habla de fuertes ataques), especialmente a la zona de Saarbrucken, al límite con Luxembourg, donde, según el informante, los franceses apenas han realizado avances. Salvo la sinceridad de participar que a lo largo de esta frontera están ambos combatientes igual que el primer día, lo otro, lo de caer en la ratonera de la línea Maginot y, además, pretender los alemanes entrar en Francia por la ruta de Thionville, no es posible achacárselo a ningún «observador francés», para no tener que cargar con la responsabilidad de tamaña tontería. Eso solamente se le ocurre a un corresponsal que, además, desconoce la ruta de Rustrof a Thionville, especialmente en el tramo comprendido entre Bassellan y Koenigsmacher; lo que hay en el perímetro de la cota 207, no lo ignora el Mando alemán, pero el corresponal lo desconoce, y de ahí los patinazos.

Otro de los corresponsale de turno discurre alrededor de estos tiroteos fronterizos, de manera más ingenua. Dice éste que las agresiones alemanas tienen por objeto capturar prisioneros franceses con el fin de que por mediación de éstos, obtener información de las líneas francesas. Por lo que se puede observar, este corresponsal de guerra se figura que el soldado galo es una especie de cotorrita capaz de soltar todos los secretos que su Patria le confíe. Bien poco sabe el pobre informante del concepto de la responsabilidad de un soldado que, como el francés, es incapaz de caer en tan feo delito.

Se calcula que el valor de todas las propiedades alemanas en Letonia es de 1,500 millones de Reichsmarks

El pacto ruso-letón que concede a Rusia bases navales en territorio de Letonia y ha llevado a muchos millares de soldados soviéticos a dicho país, se firmará mañana

RIGA, Letonia, octubre 9. (AP.)—Un gran éxodo de alemanes de los Estados del Báltico, continúa esta noche, al mismo tiempo que una numerosa flota de barcos alemanes ha sido destinada a trasladar a los alemanes que se encuentran en los territorios últimamente adquiridos por los rusos al Reich de Adolf Hitler.

Diez vapores alemanes se encuentran ya en la bahía de Riga. Otros cuatro, han anclado en Leipaja (Libau) y en Ventspils (Windau) y todos están recibiendo emigrantes de Letonia, con sus enseres.

Cuatro barcos más han llegado a Tallinn, Estonia, para hacerse cargo de los alemanes residentes en ese país.

Lituania tiene una frontera común con Alemania y la emigración de ese país se hace por ferrocarril.

La repatriación es obligatoria solamente en los casos de los ciudadanos alemanes, de los que en Letonia sólo hay 4,500.

Los ciudadanos letones de raza alemana, se calculan, sin embargo, en 56,000, de los cuales 38,000 residen en Riga.

La población de Riga en 1935 era de 385 000.

El periódico más importante de Latvia calcula que el valor de las pertenencias alemanas en Latvia es de 1,500 millones de Reichsmarcks, pues algunos alemanes tienen el dominio de gran parte de la industria y de los bienes raíces del país.

El periódico semi-oficial «Tid... ce que Alemania desea establec... laciones con todos los vecinos, ... de eliminar todo problema de ... norías. Algunos observadores ... que Hitler está pensando ... cambios ideológicos y sociales ... pueden ocurrir en esos países ... mo resultado de la influencia de ... sia.

Las organizaciones alemanas ... Letonia están cooperando con ... siasmo al plan de Hitler de repa... a los alemanes.

La atmósfera de incertidum... que ha creado en esta capital ... repentino cambio del papel ... co en los asuntos de Letonia ... emigración de muchos habi... alemanes, puede comprenderse ... sólo indicar que se han cerrado ... dos los establecimientos de ... durante tres días «para hacer el ... ventario».

El pacto ruso-letón que da a ... cú bases navales y aéreas en ... torio de Letonia ya ha traído a ... de soldados rojos a este país ... ratificado mañana.

El Ministro de Estado M... ha calificado de mutuamente ... joso el pacto, y dice que Le... logrará ayuda en forma de ... mentos y de material de ... mientras que Letonia da a ... «privilegios estratégicos en su ... torio».

"Rusia ha terminado con la hegemonía alemana en el Báltico y ha cortado el camino a los Balkanes y Mar Negro"

Un redactor de «Paris-Soir» hace resaltar el hecho de que las grandes concesiones hechas por Alemania a Rusia ... han creado el peligro comunista, que puede desbo...

PARIS, octubre 9. (Exclusivo).—Jules Sauerwein, redactor extranjero del diario conservador París-Soir, en un artículo en su diario dice que el primer mes de la guerra será llamado por los historiadores «el mes de la victoria rusa».

«El discurso del Canciller Hitler ante el Reichatag—dice el distinguido cronista francés—termina para Alemania el primer período de la guerra con la realización de que el plan alemán en el Este no ha resultado de acuerdo con los deseos de Herr Hitler. Sin duda, Polo... sido subyugada por 60 podero... visiones del ejército del Reich ... iglesias de Berlín tañeron la ... Pero, en realidad, Alemania ... que compartir su victoria con ... sia, quien nada ha hecho para ... recerle, y sin perder nada ... gar nada se ha asegurado el ... imperio en la Europa del Este ... Sureste.

Mediante la penetración pro... va de los Estados del Báltico ... avance a lo largo de los Ca... hasta Lemberg, Rusia es hoy el ... tor esencial en el oriente eu... Rusia ha terminado la hege... alemana en el Báltico y ha cor... el camino alemán hacia los B... nes y el Mar Negro, conservando ... ascendencia sobre Turquía, co... como está en el extremo de B... como un cojinete entre dos co... nes.

Si Alemania, por sus ... concesiones a los Sovits, se ... asegurado, por lo menos, de ... espíritu con respecto a su ... dia oriental para poder con... sus actividades militares con... potencias occidentales, su pla... biera sido interpretado como ... dable, aunque lleno de peligro ... ro no ha sido este el caso. No ... producir un estado de paz ... el estar asociado a un imperio ... el ruso y el fortalecerlo hace ... un regalo de una victoria y, ... mo tiempo, quedar expuesto ... propaganda fatídica del com... imperialista, cuyo apetito vora... de en cualquier tiempo ser ... zante.

En vista de la creciente fuer... Inglaterra, Alemania está obli... emplear todas sus fuerzas ... pone a combatir en el frente ... dental, dejando sólo una fuerza ... queña en el Este. Es allí, sin ... go, donde está su mayor peli... no hay allí nada parecido a ... nea Siffredo a la Maginot. Sin ... pos abiertos y si mañana la ... ganda comunista ataca a los ... sinos polacos en la región que ... maniamania se verá frente a ... ligro tremendo. Por eso es fácil ... prender como Hitler trató por ... dios oratóricos de obtener un ... ticio en el Oeste.

No se puede decir que Herr ... empleó todo su talento para ... el armisticio. La afirmación ... mente de que los asuntos de ... ropa oriental sólo conciernen a ... sia y Alemania es una premisa ... hace imposible las negociaciones ... Los ingleses y los franceses ... podrían admitir esto mediante ... abdicación absoluta de sus so... nías.

Las potencias occidentales no ... sigen con esto. Si Herr Hitler ... mente desea la paz, debe de ... zar renunciando a sus deseos de ... servar a Polonia, que ha sido ... tado. Aún mas, no me sorprendería ... saber que Italia ya le ha indicado ... que esa pretención es incompatible ... con las negociaciones de paz ... condiciones del Fuéhrer, a las ... «volver a la Edad Media» ... odiar el hitlerismo. ... Se puede respetar u ... Rusia bases navales y militares en el ... Báltico.

LA CONFERENCIA MUNDIAL DE LA NUTRICION HA SIDO INAUGURADA EN B. AIRES

BUENOS AIRES, octubre ... P.)—La Conferencia Internacional ... Nutrición, bajo los auspicios de la ... Liga de las Naciones, se inauguró ... hoy en esta capital, comenzando ... estudiar las necesidades que, en ... teria de nutrición, tienen los ... blos del mundo.

En la sesión inaugural, se hallaban ... los representantes de todas las ... ciones americanas. Hablaron el ... nistro de Estado Canciller ... Rasminsky, como delegado de la ... Liga.

Por la tarde la Conferencia ... menzó a estudiar la nutrición en los ... países americanos, desde el punto de ... vista económico, físico y social.

En La Coruña se ha rendido homenaje a la memoria del comandante Barja, el fundador de la Legión Gallega

El presidente de la Diputación entregó al hijo del héroe las insignias de la Medalla Militar que le regalaron las cuatro Diputaciones de Galicia.—Combinación de mandos

En el salón de actos de la Diputación Provincial se celebró el homenaje a la memoria del comandante de Estado Mayor, don Juan Barja de Quiroga.

En el testero de la tribuna presidencial figuraban las banderas y el guión de mando de la Bandera Legionaria Gallega, fundada y mantenida por el heróico caído. Ante la mesa tomaron asiento el general jefe de la octava región militar, general Cánovas Lacruz; el gobernador civil, señor Muñoz de Aguilar; el presidente de la Diputación, señor Barcia Goyanes; el alcalde accidental, señor Casteleiro, antiguo combatiente de la Bandera Legionaria Gallega; el presidente interino de la Audiencia Territorial, señor Núñez de Cepeda, y la viuda y el hijo primogénito del comandante Barja. En otros lugares del salón estaban el coronel-jefe accidental de la División 82, señor Lagarde; los coroneles señores Villamil Nevado, López y Villalba; el asesor de la Comandancia de Marina señor Pérez Sierra, en representación del comandante; el fiscal jefe de la Audiencia, señor González Villamil, los gestores de la Diputación jefes y oficiales de Estado Mayor; representaciones de los distintos Cuerpos y Armas de la guarnición; el alcalde de Santiago, marqués de Figueroa; el presidente y vicepresidente de la Archicofradía del Apóstol Santiago, señores Fabeiro y Pintos; representaciones de los PP. Jesuítas y de los Estanislaos; las hijas del comandante Barja, y otras personalidades.

Dió comienzo el acto con un discurso del presidente de la Diputación, quien manifestó que se trataba de rendir un tributo de homenaje al comandante Barja. Dijo que Galicia tenía una deuda con el heroico jefe que había conducido a la victoria a tantos hijos de la región, y que más tarde había sabido coronar su admirable labor cayendo un frío día de invierno en el frente de Teruel. Su muerte, añadió, fué el coronamiento digno de una vida por todos conceptos ejemplar. Exalto las virtudes del hogar creado por el héroe coruñés, y finalmente hizo entrega al hijo primogénito del comandante Barja de las insignias de la Medalla Militar que le regalan las Diputaciones de Galicia.

A continuación, el hijo del glorioso militar leyó unas cuartillas expresando su gratitud por el homenaje. Dijo que la historia de su padre se reflejaba en aquella medalla, y recordó las palabras que, como norma de conducta para la vida, dedicó el comandante a sus hijos al partir por última vez para el frente de combate.

Al terminar su lectura el hijo del heroico fundador de la Bandera Legionaria Gallega, el gobernador civil pronunció los vítores de ritual, y el general Cánovas, dedicó unas frases de elogio y aliento a los hijos del glorioso caído.

Combinación de mandos

BURGOS. Octubre. (Especial).—S. E. el Jefe del Estado a propuesta del ministro del Ejército, ha firmado la siguiente combinación de mandos:

Nombrando jefe de la Casa Militar de S. E. el Generalísimo, al General de División, don José Moscardó.

Gobernador militar de Madrid, al General de Brigada, don Eduardo Sáez de Buruaga.

Gobernador militar de Barcelona al General Don Francisco García Escamez.

De Sevilla, al General Perales.

De Cartagena, al General Adrian Cauto.

De Cádiz, al General Juvenol.

De Ferrol del Caudillo, al general Lafuente.

De Menorca, al General Roca.

También figuran los nombramientos de unos cincuenta jefes de División, entre los que hay diez generales.

Donaciones del Almirante Bastarreche

SEVILLA, Octubre. (Especial).—El almirante Bastarreche ha comunicado a la escuela de flechas navales que se propone donar para la misma una trainera y doscientos uniformes. También enviará cinco ejemplares del libro en que se resaltan las hazañas del «Vulcano», para premiar a los cinco flechas más aprovechados. A la carta en que anuncia los donativos va unida una fotografía del almirante, con cariñosa dedicatoria.

Norteamérica minada por la campaña roja

Los G-Mens interceptaron unos mensajes de Moscú sobre el vasto complot de los sabotajes

TODO PREVISTO POR SI ESTALLARA LA GUERRA

NUEVA YORK, octubre 9. (Exclusivo). — La campaña anti-roja en Nueva York, en las filas obreras, tomó incremento nuevo hoy cuando la poderosa Unión de Maestros anunció que había decidido cortar sus relaciones con la liga «Pro Paz y Demacracia», que se alega está dominada por el Partido Comunista.

El voto a favor de la ruptura fué unánime. Los profesores explicaron que como la Liga había sido mencionada por Earl Browder, secretario del Partido Comunista, como una de las cadenas de trasmisión del Partido, habían decidido romper sus relaciones con ella, para hacer constar cuáles son los sentimientos de la Unión de Catedráticos con respecto a los rojos.

Otro paso en la campaña fué la petición hecha por Maurice Stember, oficial de la Legión Americana, al presidente del barrio de Manhattan, para que despida a su secretario particular, Simon W. Gerson, que ha confesado ser miembro del Partido Comunista.

El doctor Christian F. Reisner, pastor de la Iglesia Metadista de Broadway, quien organizó numerosos comités de ayuda a España, durante la guerra civil española, y figura en numerosos grupos liberales, también pidió la despedida de los puestos públicos de «personas antipatriotas que sirven a los intereses de potencias extranjeras».

La campaña anticomunista parece tener sanción oficial, al juzgar por un párrafo en la columna del comentarista capitolino, Paul Mallon, quien dice que el Departamento de Justicia tiene en sus manos evidencia de que Moscú ha enviado instrucciones en clave a sus agentes en los Estados Unidos, para que dinamiten fábricas de municiones y de aeroplanos.

Mallon dice: «Los G-Mens (agentes secretos) han interceptado comunicaciones del extranjero de una naturaleza inquietante. Indican que este país entrará en una labor seria de policía cuando el embargo de armas sea derogado y las fábricas comiencen a producir municiones para

"Monstruos vivos" y "modelos de una bostialidad vulgar" llama el órgano del Sr. Italo Balbo a los comunistas

Otro periódico, reflejando el punto de vista del Ministro de Propaganda, Alfieri, dice que si Hitler desea sinceramente la paz tendrá que variar radicalmente la actitud que sigue

ROMA, octubre 9. (Exclusivo).—El primer editorial anti-comunista publicado en la prensa fascista italiana desde que se firmó el pacto nazi-comunista apareció hoy en «Corriere Padano», de Ferrara, propiedad del Mariscal Italo Balbo, contestando una semblanza elogiosa del Mariscal ruso Voroshiloff por una revista de Roma.

Llamando a los comunistas «monstruos vivos» y «modelos de bestialidad vulgar», el portavoz de Balbo dice que el emplear una revista fascista para hacer propaganda bolchevique fué un insulto al pueblo italiano que es «anti-comunista desde su nacimiento.»

«Por lo que nos toca —dice el editorialista— no damos un comino ni por Voroshiloff ni por toda la suciedad de la Rusia bolchevique. Que se elogien ellos mismos y que se maten ellos mismos... Así habrá menos criminales en el mundo... No tenemos un gramo de simpatía para los bolcheviques, que son bufones, trágicos, engañadores profesionales, modelos de bestialidad vulgar, monstruos vivos que sirven a la empresa más alocada de subyugación de crueldad y degradación humana que haya visto la historia.»

Se notó hoy una reacción en la prensa controlada y «La Tribuna», reflejando el punto de vista del Ministro de Propaganda, Dino Alfieri, dice:

«Si Hitler desea sinceramente la paz, tendrá que alterar radicalmente su actitud.» Explica que la determinación inglesa a resistir ha sido alentada por los Estados Unidos, que «ni siquiera han hecho caso a la idea de Herr Hitler de que Roosevelt, actúe como mediador en el problema europeo.»

Por lo general la prensa ha perdido su esperanza de paz y hoy publica por primera vez la reacción desfavorable de Inglaterra y Francia a las proposiciones de Hitler, aunque ayer las había elogiado como «generosas y moderadas.» Hoy dice que Hitler tendrá que hacer concesiones si quiere la paz.

ALEMANIA NO PUEDE PERMANECER MAS TIEMPO EN ACTITUD DEFENSIVA, DECIA AYER UN PERIODICO DE LA GRAN BRETAÑA

La presión constante de las fuerzas francesas obligará a los alemanes a una ofensiva de gran envergadura

La corresponsal de un periódico norteamericano expone la opinión de que más o menos pronto sobrevendrá un choque entre Alemania y Rusia, al lucrarse ésta en los Balkanes

LONDRES, octubre 9. (Havas) El periódico «Yorkshire Post», dice hoy que Alemania no puede permanecer mucho tiempo a la defensiva. Por otra parte, la presión constante de las fuerzas francesas, obligará a los alemanes a una ofensiva de gran envergadura.

El Reich tiene necesidad de dar cierta libertad de acción a Rusia

ESTOCOLMO, octubre 9. (Havas). El corresponsal en Berlín del periódico sueco «Svenska Bladet», telegrafía hoy que Alemania ha decidido dejar a Rusia manos libres en el Norte de Europa, en parte porque tiene necesidad de la Unión Soviética mientras dure la guerra, y en parte porque estima posible forzar a Inglaterra a concluir la paz, bajo la amenaza de la expansión soviética. «El Reich no hará nada para contener a Rusia, si la próxima etapa del avance soviético consiste en exigir a Suecia bases en el puerto de Karlskrone y la isla de Gotland», dice el corresponsal.

Dada la importancia de los factores en juego, Alemania le tolerará a Moscú pretensiones que hasta ahora hubiera considerado absurdas. El Reich admite aún la posibilidad de su propia bolchevización, al menos en cierta medida, en el caso de que tenga que proseguir la guerra, pero al mismo tiempo se debe tener en cuenta que la distinción entre nazismo y sovietismo es, en la práctica, menor que lo que se cree generalmente.

Vislúmbrase choque nazi-rojo sobre el dominio de los Balcanes

(De nuestra redacción en Nueva York).

NUEVA YORK, octubre 9. (Exclusivo). Alemania y Rusia eventualmente chocarán para decidir quien dommará a los Balcanes —dice la señora Sonia Tomara, en un cable de París al «New York Tribune». Mientras que Alemania desea conservar el estatu quo en esos países, Rusia más tarde o más temprano tratará de perturbar la paz con el fin de lucrarse.

«Acabo de regresar de mi viaje por los estados balcánicos—dice la señora Tomara. En Yugoeslavia, Rumania y Bulgaria el temor a Rusia es enorme y mucho mayor que el miedo a Alemia. Allí se considera que Alemania ganó el primer paso en la guerra al conseguir que los Balcanes conservaran su neutralidad en vez de unirse a los Aliados en el frente antigermano. Pero también se teme que Alemania perdió el segundo paso al cederle a Rusia parte de Polonia y dejarle rienda suelta en el Báltico.

«Es evidente a cualquier observador que Rumania, Yugoeslavia y Turquía son las potencias estratégicas de los Balcanes. Rumania, por su petróleo, Yugoeslavia por su posición geográfica entre Alemania e Italia y Turquía porque sus estrechos dominan la entrada al mar Negro.

«Los alemanes están muy activos en Rumania. Tienen que aumentar la producción de petróleo que está limitada debido a la dificultad en transportes. El único medio de transportar petróleo rumano es el Danubio y los alemanes carecen de buques tanques en ese río. Antes de la guerra obtenían su petróleo navegando por el mar Negro al Mediterráneo y a la costa occidental. Ese paso está ahora cerrado.

«Para continuar su guerra motorizada, Alemania necesitará más tanques. Sus buques no exceden en capacidad a un millón de toneladas anuales y sus necesidades son de siete millones. La paz es esencial a Rumania para mantener su negocio de petróleo.

«Los aliados están tratando de comprar el petróleo rumano, sin necesitarlo, pero deseando evitar que caiga en manos de los alemanes. Pero los rumanos temen a los alemanes y no desean dejar de venderles. Hasta ahora Alemania ha estado pagando a Rumania con armas y máquinas. Las misiones alemanas en Sofía, Bucarest y Belgrado tratan de obtener créditos y como sus peticiones llevan el respaldo de la fuerza, es posible que los Balcanes tengan que aceptar.

«El consenso de opiniones es que el futuro en esa parte de Europa dependerá de la solidez del acuerdo germano-ruso. Se cree que la paz prevalecerá algún tiempo porque Rusia no querrá perturbar los planes alemanes. Pero los que dicen que conocen los planes rusos, insisten en que tan pronto como Alemania esté seriamente complicada en la guerra en el Oeste, los rusos marcharán a los Balcanes. Esa marcha, dicen ellos será fácil debido a la debilidad de los países balcánicos y también al viejo prestigio que Rusia todavía tiene entre los eslavos del Sur»

Seguirá el Banco Internacional como un "Clearing House"

Se resiste a entregar a Alemania 2,000 acciones de los Bancos de Polonia

BASILEA, octubre 9. (AP.)—El Banco Internacional de Arreglos y Pagos, creado para solventar el caos financiero dejado por la guerra mundial, es probable que continúe activamente sus funciones como Clearing House, a pesar de la guerra y de que son grandes los giros que han hecho contra el mismo distintos bancos centrales.

«La nuestra no es una institución interesada en la política—dijo el Presidente del Banco, doctor G. W. Beyen—sino un gigantesco Clearin House de los bancos de emisión de todas las naciones y mientras dos bancos sigan perteneciendo a esta institución continuará en existencia».

«Alemania, como los demás miembros, tiene motivos para ayudarnos en su propio beneficio» dijo Beyen.

Agregó que probablemente Alemania no recibirá las 2,000 acciones que tienen los bancos centrales polacos a causa de que el Gobierno polaco que se ha constituído en París se ha opuesto a ello.

«Ese asunto tocará decidirlo al Tribunal Permanente de Justicia Internacional», declaró el doctor Beyes.

Terminó diciendo que la Junta de Directores se reunirá el més próximo.

PREPARAN EN GUATEMALA LA PROXIMA CONFERENCIA DE MINISTROS DE HACIENDA

GUATEMALA, octubre 9. (AP.)—El Gobierno de Guatemala continúa haciendo los preparativos para la próxima Conferencia de Ministros de Hacienda, citada por el 13 de noviembre, de acuerdo con lo convenido por la Conferencia Panamericana de Lima.

El Gobierno de Guatemala ha recibido una contestación aprobatoria de todos los países de América que fueron invitados.

La casi totalidad de los países que han contestado, enviarán a sus respectivos Ministros de Hacienda o a sus representantes y en último caso, estarán representados por sus diplomáticos en esta.

Un grupo de mujeres intelectuales de Ibero-América va de excursión por 40 ciudades de Estados Unidos

La señorita Mercedes Guerra, de la Habana manifestó que su país, Cuba, y los Estados Unidos están ligados de modo tan estrecho que casi son uno mismo.-Hull da la bienvenida

WASHINGTON, octubre 9. AP.—Un grupo de lindas y alegres mujeres latino-americanas trajo hoy saludos de sus respectivos países para el secretario de Estado Hull y para las mujeres de esta capital.

Al comenzar una excursión de buena voluntad, que durará seis semanas, durante la cual visitará 40 ciudades, la delegación fué obsequiada con un almuerzo por un grupo que estaba presidido por Mrs. Hull.

La señora Angela Acuña de Chacón, prominente abogada y escritora de San José, Costa Rica, entregó un pergamino enviado por la Liga Feminista de Costa Rica a Miss. Mabel Vernon, de Washington, Directora del Mandato del Pueblo para la Paz, organizadora de la excursión.

«Estamos deseosas—dijo la señora Chacón—de que esta excursión sea un eslabón que estreche la amistad y acerque aún más a las naciones americanas».

Similares sentimientos fueron expresados por las delegadas del Brasil, Argentina, Cuba y Venezuela, al secretario Hull y a los asistentes al almuerzo Mrs. Hull, señora de Espills, esposa del Embajador argentino; señora Lía Henrique de Cabero, esposa del Embajador chileno: Mrs. Henry Wallace, esposa del secretario de Agricultura. Miss Mary Anderson, esposa del Jefe del Bureau de Mujeres de los Estados Unidos y otras.

La señorita Mercedes Guerra, de la Habana, Cuba, dijo que su país y los Estados Unidos están tan íntimamente ligados social y económicamente y que casi son un mismo país.

El secretario Hull dió la bienvenida a las delegadas y les dijo que la conferencia inter americana, concluída la semana pasada en Panamá, había sido altamente satisfactoria, porque había demostrado que no existe mala volnntad ni rozamientos entre las naciones de este continente cuyos delegados concentraron sus energías en los métidos de cooperación y promoción de la paz.

La frontera belga con Holanda está muy bien defendida

Bélgica ha realizado un esfuerzo militar enorme en pro de su neutralidad

BRUSELAS, octubre 9. (Por M. Lelorain, corresponsal de la Agencia Havas).—Al visitar hoy las fronteras del Norte y Este de Bélgica, el corresponsal de Havas, obtuvo hoy la impresión de que el Estado Mayor belga ha tomado en esas regiones medidas que justifican la reciente declaración del Primer Ministro Pierlot, de que «Bélgica ha realizado un esfuerzo militar enorme, para hacer respetar su neutralidad».

El dispositivo defensivo del territorio parece especialmente eficaz en los distritos del Norte, frente a Holanda, y a lo largo del canal de Albert, sobre la planicie de Hervé, así como en las zonas de Spa y Argendes. Todas las tropas que cubren la frontera, parecen muy aguerridas y entrenadas, y previstas de material considerable, principalmente cañones anti-tanques. Las poblaciones cercanas a la doble línea limítrofe, la de Holanda y la del Reich, no creen en la posibilidad de la invasión nacional por las tropas alemanas. Sin embargo, el optimismo no parece ser el mismo con respecto a los países bajos. Se observa, sin embargo, que en Alemania se ha repetido en estos días varias veces, como hace cinco lustros, que el Reich está dispuesto a defender a Bélgica contra el avance de las tropas franceses.

No hay informes de que exista una gran concentración de fuerzas germanas en Aquisgran (Aachen,) al menos en escala inquietante, como se dijo en días pasados, aunque se ha confirmado que los contingentes de vigilancia fueron reforzados por el Gran Cuartel General desde Gemmenich hasta la frontera de Luxemburgo. La densidad de las fuerzas alemanas parece ser, a lo largo de la frontera belga-holandesa, de un soldado por cada diez metros. Las unidades están apoyadas por grupos de ametralladoras. En la proximidad del punto donde se articulan las fronteras belga y holandesa, hay varias baterías de artillería, que pueden estar en reserva.

M.E.C.D. 2016

SUPLEMENTO DIARIO EN ROTOGRABADO

DIARIO DE LA MARINA

LA HABANA, Martes, 10 de Octubre de 1939

ACTUALIDAD NACIONAL E INTERNACIONAL

CASAS DESTRUIDAS en Varsovia. Esta es una de las pocas fotos de la ciudad en que no intervino el censor. Todas las casas de los alrededores de la estación de Dantzig, fueron destruídas por los sucesivos bombardeos. Un niño, en medio de la tragedia, nos ofrece la nota tierna: transporta su pajarillo, intentando salvarlo. (Foto Wide)

OTRA NIÑITA, sólo de diez años de edad, expresa el desgarro de su alma ante el cadáver de una hermanita, poco menos que destrozada por una bomba aérea durante el sitio de Varsovia. Seis mujeres junto a ella (fuera de la foto) fallecieron en la terrible explosión. (Foto Wide)

Escenas patéticas del sitio de Varsovia

LA VIDA íntima de la ciudad de Varsovia, durante el sitio, ha sido referida de manera fragmentaria por las agencias cablegráficas. Pero la imagen fotográfica, más expresiva en casos como éste, nos ofrece la existencia patética de la población del Vístula, en sus aspectos más diversos y dramáticos. Aquí vemos a nuestro fotógrafo Julien Bryan, con una niñita de 9 años, en las afueras de la ciudad, el pasado 16 de septiembre. Dos hermanitas, campesinas como ella, murieron como consecuencia de la explosión de una bomba.

CAMPESINAS polacas, parte de la ola humana que engrosó la capital (Varsovia) al iniciarse el sitio, aparecen aquí en el edificio de la Opera de la ciudad polaca. Un refugio capaz para 500 personas fué creado en el edificio. Todas expresan los sufrimientos de su huída del campo. (Foto Wide World)

JUDIOS ORTODOXOS que se sumaron a los trabajadores que construían trincheras en la barriada de Praga (Varsovia). (Foto sin censurar, para Wide World)

EN EL BARRIO de Praga (de Varsovia), había un hospital, que sufrió el blanco directo de una bomba de 500 libras. (Foto sin censura, de Julien Bryan, para Wide World)

M.E.C.D. 2016

FENOMENOS HUMANOS

LA NATURALEZA HA CREADO VERDADERAS PARADOJAS HUMANAS, COMO LOS HERMANOS SIAMESES, LOS NIÑOS DE CABEZA DE TORO, LOS CORDEROS DE CINCO PATAS O EL HOMBRE ESQUELETO, PARA EXHIBIRLOS ANTE LOS PUBLICOS. PARA EL PUBLICO ESTOS FENOMENOS SON SOLO UN PROBLEMA REGOCIJANTE. PERO ES EL CASO QUE LOS FENOMENOS HUMANOS ABUNDAN DOLOROSAMENTE, NO PRECISAMENTE PARA LA ADMIRACION, SINO CON TODO SU INTENSO COMPLEJO. SE CONOCE EN TODO EL MUNDO A ELROY, EL HOMBRE SIN BRAZOS QUE SE SIRVE DE LOS PIES PARA COMER, BEBER, FUMAR Y HASTA TIRAR CON UNA CARABINA; HAY TAMBIEN BARREAU, IGUALMENTE PRIVADO DE SUS BRAZOS; HAY EL RETRATISTA RAPIN QUE, POR EL MISMO MOTIVO DE ELROY, NO PUEDE SOSTENER SUS PINCELES Y SU PALETA MAS QUE CON LOS PIES... ¿Y QUE DECIR DE ESTOS FENOMENOS SIN ATRACTIVO ALGUNO, Y NO OBSTANTE TAN DIGNOS DE COMPASION? OBSERVAD BIEN LOS DE ESTA PAGINA.

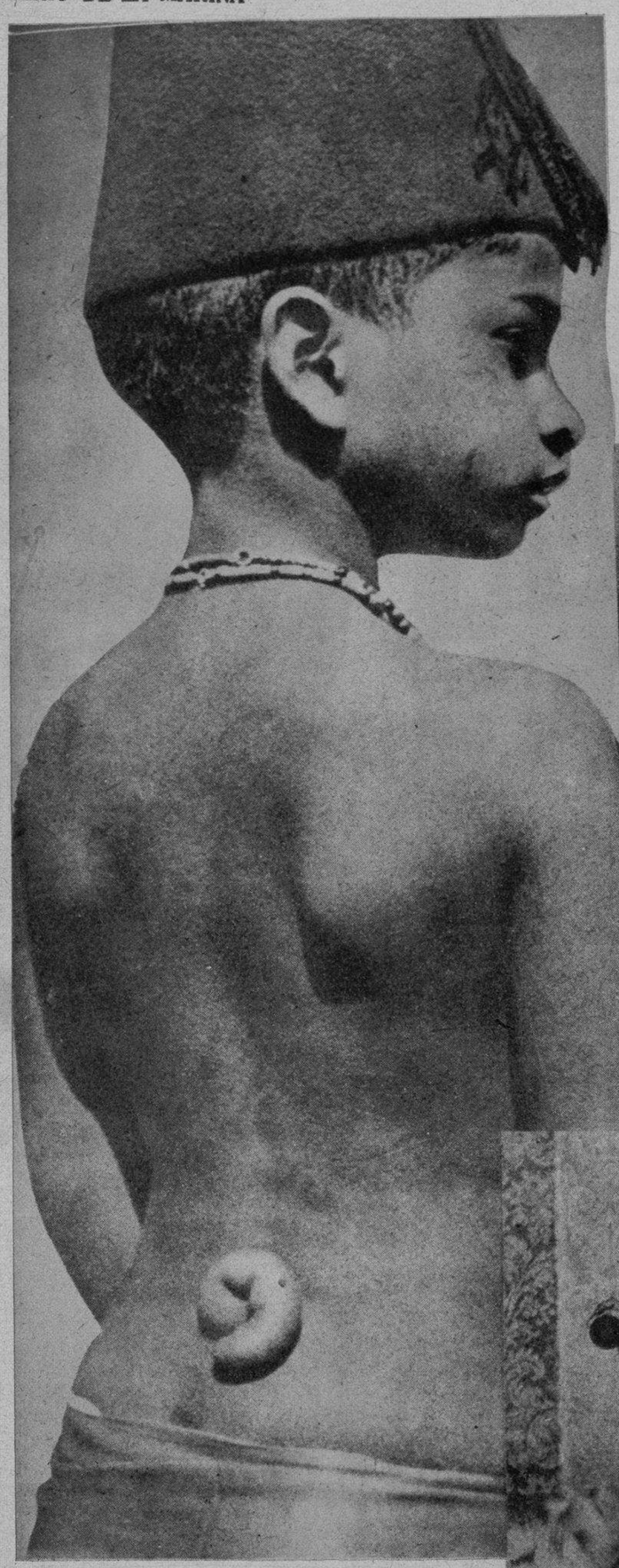

Este es Tang, un muchacho de la isla de Borneo, que nació con una especie de cola en el trasero. Dos hermanitos suyos están igual que él. Los médicos jamás han explicado la razón de esta anomalía.

Avelino Pérez es cubano; sus dos ojos parecen exactamente dos bombillos eléctricos.

Frances Murphy, de Africa del Sur, tiene una soberbia barba. Sin ella es una mujer absolutamente normal. Se casó y se divorció.

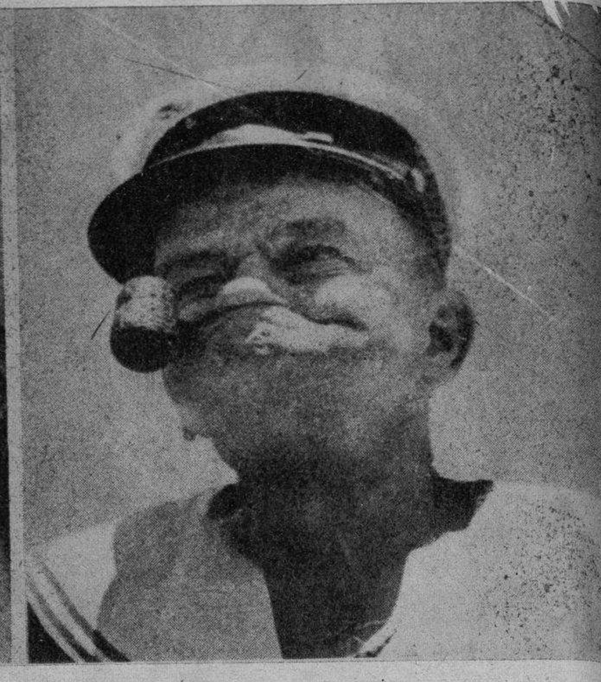

Oscar Noggins, personaje que resulta el sosias de un dibujo muy popular: Popeye el Marino. Es filipino.

Betty Boradbent, una canadiense, es la mujer más tatuada del mundo. Sus dos hermanos también. Y los médicos están desorientados acerca de las causas del fenómeno.

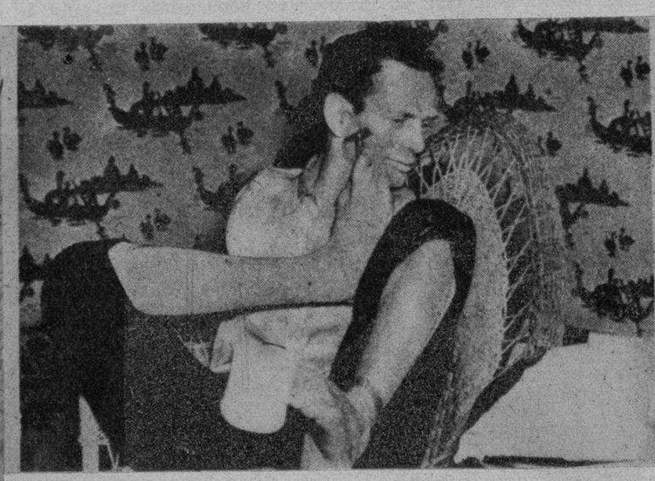

Forrets Layman, nacido sin brazos, se sirve de los pies para afeitarse, escribir y fumar.

La polaca Hanka Kelter, posee los cabellos más largos del mundo.

Freda Pushnik, americana, nacida en 1922 en Johnstown (Pennsylvania), es sólo un tronco humano. Y los médicos aseguran que vivirá una existencia normal y larga.

Ellis Phillips, de Nueva Zelandia, tiene una completamente insensible.

M.E.C.D. 2016

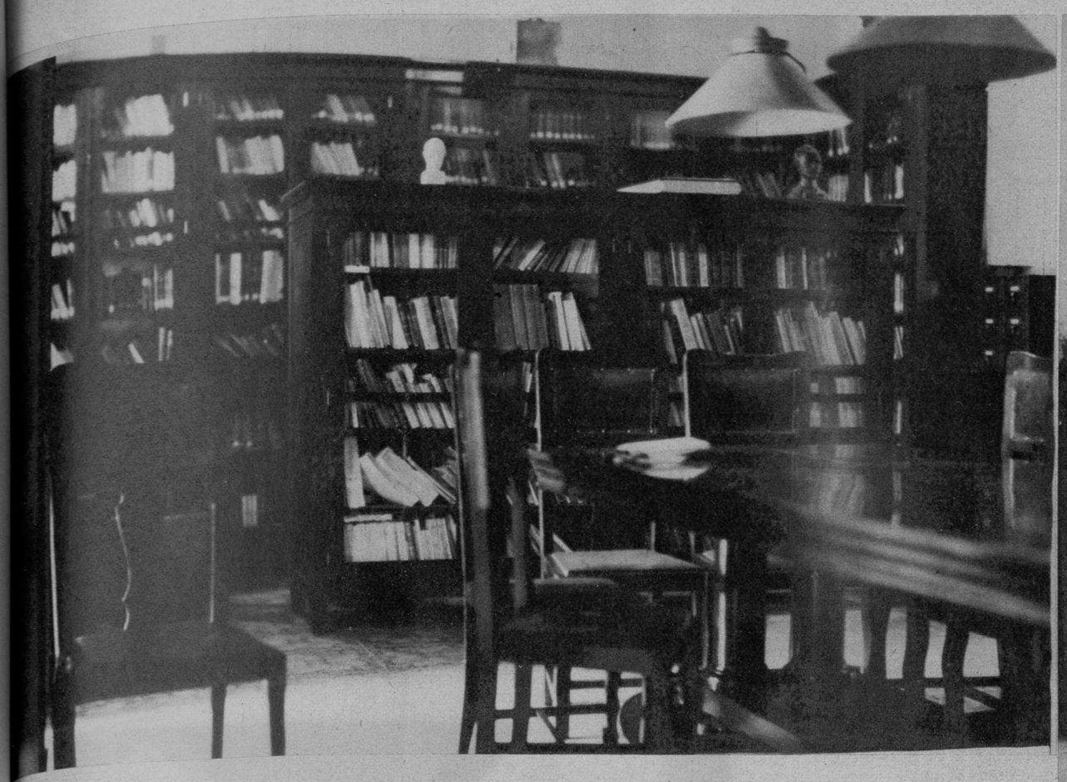

La Biblioteca del Lyceum, cuyos 8.000 volúmenes van a ser dedicados al uso del público, tan pronto se construya el local que se proyecta. Se llamará «Biblioteca Pública del Vedado».

El palacete del Lawn Tennis Club, aristocrática asociación femenina del Vedado, fundada hace 26 años, que al fusionarse con el Lyceum ampliará sus locales para mayor comodidad de las asociadas.

Directiva del Lyceum-Lawn Tennis Club: Elena Mederos de González, Presidenta. Vice Presidentas: Margot Moreno de Cabrera y Mireille García, Vda. Franca. Tesorera: Conchita Puentes; Vice: Berta Cabello. Secretaria de Actas: Isabel Fernández de Amado Blanco; Vice: Cuqui Ponce de Upmann. Secretaria de Correspondencia: Emelina Díaz de Parajón; Vice: Patria Pina. Vocales: De casa: Lilian Mederos de Baralt y Carmen Reyna de Martínez. De biblioteca: Ana María Ayala y Julia Rodríguez Tomeu. De clases: Leonor Lavedán y Lolita Esquerra de García Galán. De conferencias: Carmela Henrique Ureña y Vicentina Antuña de Carone. De deportes: Martha Jane y Dora Froost. De exposicionse: Nena Castellanos y Ofelia Balaguer de Suris. De Música: Martha Betancourt y Rosa Cuni. De publicidad: Silvia López Rovirosa y Anita Arroyo de Hernández. De asistencia social: Ada López y Mercedes García Tudurí de Coya. De relaciones sociales: Mary Caballero de Ichaso.

EL LYCEUM CONSOLIDA SUS TRIUNFOS A LOS 10 AÑOS DE FUNDADO

Al fusionarse con el Lawn Tennis Club, ambas Sociedades quedarán instaladas en Calzada esquina a 8, Vedado.—Pronto comenzará la construcción de un salón de conferencias, sala de exposiciones y Biblioteca Pública, rodeado todo de jardines y canchas para deportes.

AUN cuando no existiera el hecho importante de fusionarse dos distinguidas sociedades femeninas, el haber cumplido una de ellas, el Lawn Tennis Club, 26 años de vida deportiva y social, y la otra, el Lyceum, diez años de fecunda actividad cultural, merece, por sí solo una información detallada cada una y plenas de encomios, porque evidencian la perseverancia y la capacidad administrativa de la mujer cubana.

Al igual que cuando se fundó el Lyceum, acudió este repórter a buscar datos, esta otra vez también la Directiva se hallaba en plena labor, tomando acuerdos sobre el futuro de la desde ahora dual asociación: «Lyceum y Lawn Tennis Club». El grupo de «tennistas» tiene larga experiencia en fiestas sociales y deportivas. El de «lyceumnistas» en las múltiples facetas artísticas, culturales y de beneficio social—sentido humanitario—con que ha labrado su sólido prestigio, convirtiéndose en ejemplar colectividad femenina, de que puede estar orgullosa toda la nación, como también de Pro-Arte Musical, otra institución igualmente regida por mujeres.

Y ahora el «Lyceum y Lawn Tennis Club», incorporado este último al movimiento profunda y variadamente constructivo del primero, demostrándose así que en nuestras compatriotas alcanza mayores impulsos, más sólidos logros y crecientes simpatías lo cultural y espiritual sobre lo deportivo y social, proseguirá conjuntamente la historia de ambas entidades con dos courts de tennis ya existentes, un gran salón de exposiciones, otro de conferencias y una Biblioteca Pública del Vedado, en otros tantos locales anexos, cuya construcción se comenzará en seguida. El Honorable Sr. Presidente de la República donó cinco mil pesos para la Biblioteca, que se espera ha de estar lista dentro de seis meses. Se proyecta también, para más adelante, un gran teatro.

Aparte del fondo de reserva que el Lyceum ha venido acumulando con el propósito de aumentar sus disciplinas culturales y de ampliar sus salones, el donativo presidencial y de otros medios para arbitrar recursos, el «Lyceum y Lawn Tennis Club» prepara una verbena que será un acontecimiento social. Casi todos los pintores y escultores que han exhibido sus obras en el Lyceum, y muchos más que simpatizan con las orientaciones de dicha entidad, ofrecen donar trabajos con destino a una Exposición-venta, cuyo producto engrosará los fondos destinados a las aludidas edificaciones. Bello gesto expontáneo el de los artistas hacia la primera sociedad que ha tratado de vincular las exposiciones con otras actividades culturales. Con el Círculo de Bellas Artes sucedió a la inversa: comenzó por ser asociación de Pintores y Escultores, ampliando su esfera de acción a la Música, la Literatura, el Teatro, etc.

Gigantesca la actividad desplegada por el Lyceum

En 120 meses de funcionamiento, el Lyceum ha cobijado cerca de 250 exposiciones de Artes Plásticas; ha ofrecido unas 500 conferencias, 250 conciertos y casi 50 recitales de poesías, amén de lecturas comentadas de los últimos libros, charlas sobre sucesos mundiales, debates públicos sobre la Constituyente, conferencias sobre la Mujer y el Código... ha brindado a sus asociadas cursos de Literatura, de Psicología, de Música, Medicina, Pintura y Escultura, Estética, Declamación, Economía Doméstica, Asistencia Social y otras. Han acudido allí multitud de mujeres a recibir clases de Artes Aplicadas, de guitarra, baile, canto, talla directa, pintura, escultura, labores, flores artificiales, cocina, economía doméstica y de idioma inglés, francés, latín, alemán e italiano.

Además ha celebrado concursos de Literatura, de juguetes, de cuentos infantiles, de cuentos escritos por niños, de dibujos y pinturas ejecutados por niños... Ha fundado el Lyceum el Día del Libro (anual) y la Escuela de Asistencia Social y su Patronato correspondiente. Ha auspiciado la organización y fundación del Patronato de las Artes Plásticas, nueva entidad femenina.

Una delegada del Lyceum fué solicitada por el Consejo Superior del Código de Defensa Social para confeccionar éste, y la designación recayó en la Vice-Directora del Instituto Provincial de Segunda Enseñanza de la Habana.

La Secretaría de Sanidad ha hecho suyo el informe que rindió el Lyceum a la Sección de Asistencia Social, en relación con los asilos de Aldecoa y de Guanajay (Reformatorio de Muchachas y de Varones, respectivamente), y consiguió del Gobierno un crédito para mejorar este último.

También en el Primer Congreso de Arte estuvo representado el Lyceum, cuya Delegada propuso interesante mociones.

Entre las personalidades extranjeras que han pasado por la Habana, visitaron el Lyceum y ofrecieron allí su concurso figuran: José Turina, Juan Ramón Jiménez, Gabriela Mistral, María de Maeztu, Teresa de la Parra, Pitta Luga, Eugenio Noel, Salvador de Madariaga, Américo Castro, Alberto Menéndez Pidal, Sánchez Albornoz, Amanda Labarca, el Juez Jacob Fanker, González Marín, Rosita Segovia, y muchas más, sin distinción de razas, religión, nacionalidad ni credo político.

Si se hubieran propuesto llevar a cabo una Universidad Libre Femenina, seguramente no habrían alcanzado tan amplia y agradable difusión del Arte y de la Cultura, alejando, con la severidad de las disciplinas, a muchísimas personas que acudieron a la casona colonial de la calle Calzada, en el aristocrático barrio del Vedado, con ánimos de distraerse las primeras veces, convirtiéndose en habituées del más selecto convivio de mujeres cubanas.

El «Lyceum y Lawn Tennis Club» tiene asegurada una alrga y provechosa vida, para honor de Cuba y de la América Hispana.

Armando MARIBONA

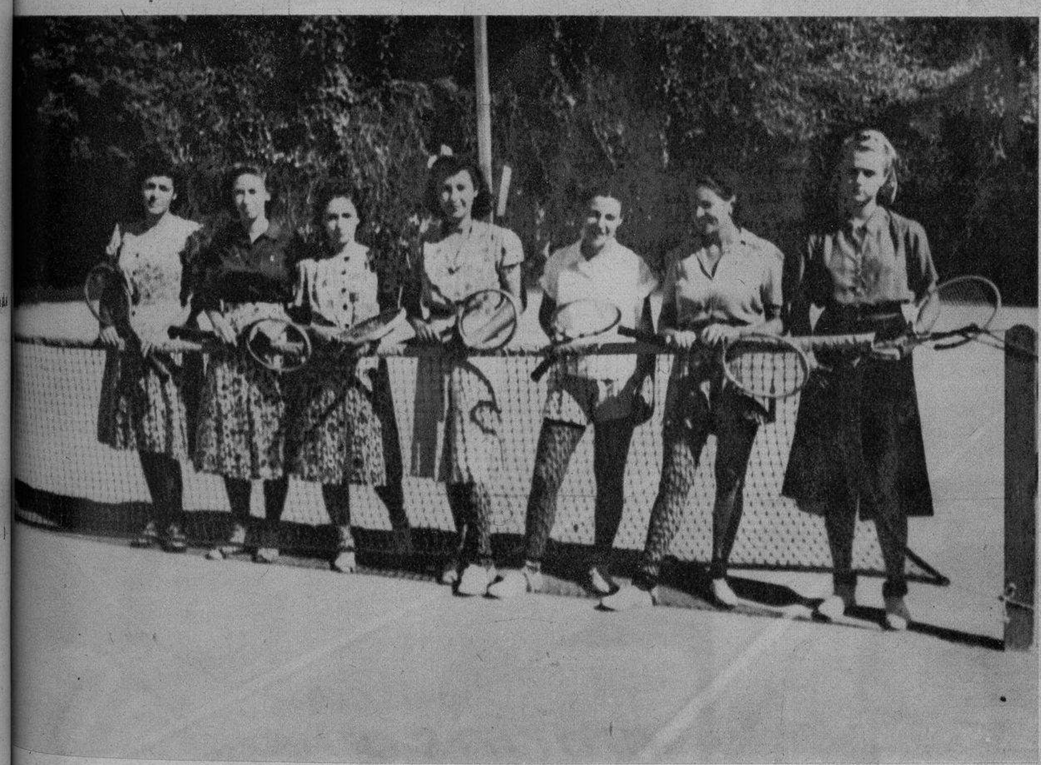

Un grupo de fanáticas de la raqueta y la net.

Tennistas en plena acción.

Recetas magníficas, materiales de calidad y dirección técnica de primera clase son un valioso aporte a la felicidad hogareña que el Lyceum Lawn Tennis Club brinda a sus asociadas.

Las artes aplicadas y las labores manuales, bajo la dirección de notables profesores, tienen múltiples cultivadoras.

M.E.C.D. 2016

OPTICA
EL ANTEOJO
OBISPO 510-12
TEL. M-1935 HABANA
Distribuidores de los Productos de la
AMERICAN OPTICAL COMPANY

SE LLEVO A cabo la primera Reunión Interamericana del Caribe, que presidió el doctor Herminio Portell Vil'a, Delegado de la Universidad de la Habana, el Ministro de Colombia doctor Ricardo Gutiérrez Lee y el doctor Guillermo de Zéndegui, que aparecen en la foto. (Foto Wide)

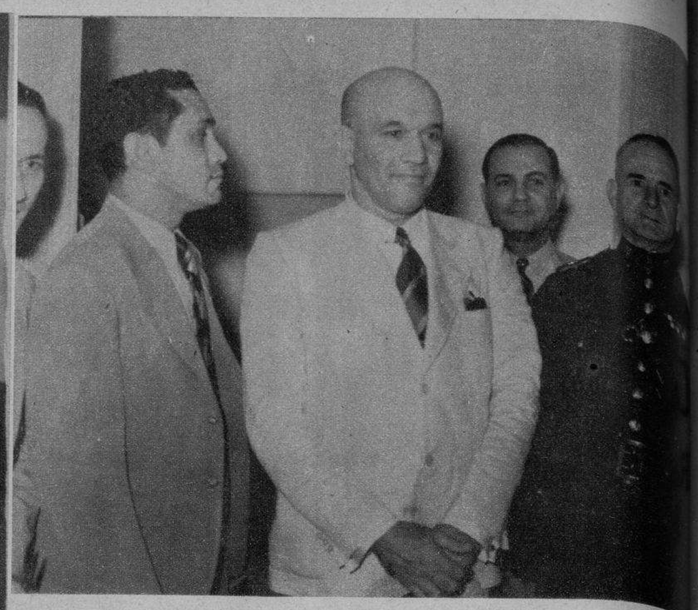

TOMA DE POSESION.—El nuevo Secretario de Comercio, señor Oscar Bonachaea, en su visita al Palacio Presidencial, después de haberse hecho cargo de su Departamento. Aparece aquí junto a los periodistas de la mansión presidencial. (Foto D. M.)

UNA CUBANA QUE TRIUNFA.—Carmina Benguria, la gran intérprete del verso, en unión del señor Roberto Gatica, distinguido periodista chileno, jefe del Departamento de Propaganda de la R. C. A. Víctor y de la National Broadcasting Co. de Radio City, Nueva York, y Director de los programas de habla latina. Nuestra gentil compatriota ha impreso discos para la Victor y realizado recitales radiados desde la famosa ciudad del radio, con extraordinario éxito. (Foto D.)

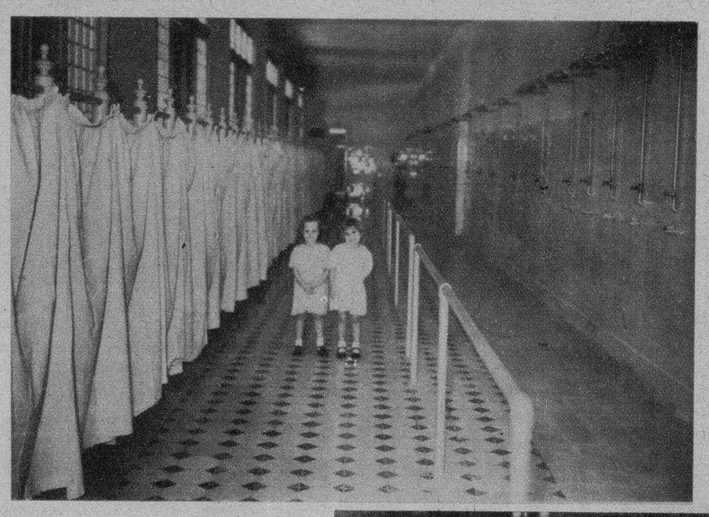

EL RESULTADO magnífico de un homenaje — que no se llevó a cabo, pero que gracias a la iniciativa de nuestro Director, se tradujo en unas obras de carácter eterno— puede apreciarse aquí en la inauguración de las duchas y el patio construídos en el Asilo de San Vicente de Paul. El producto del Homenaje Nacional que iba a rendirse al doctor José I. Rivero, se destinó a las obras que son ya un hecho en el mencionado importante centro benéfico. (Fotos D. M.)

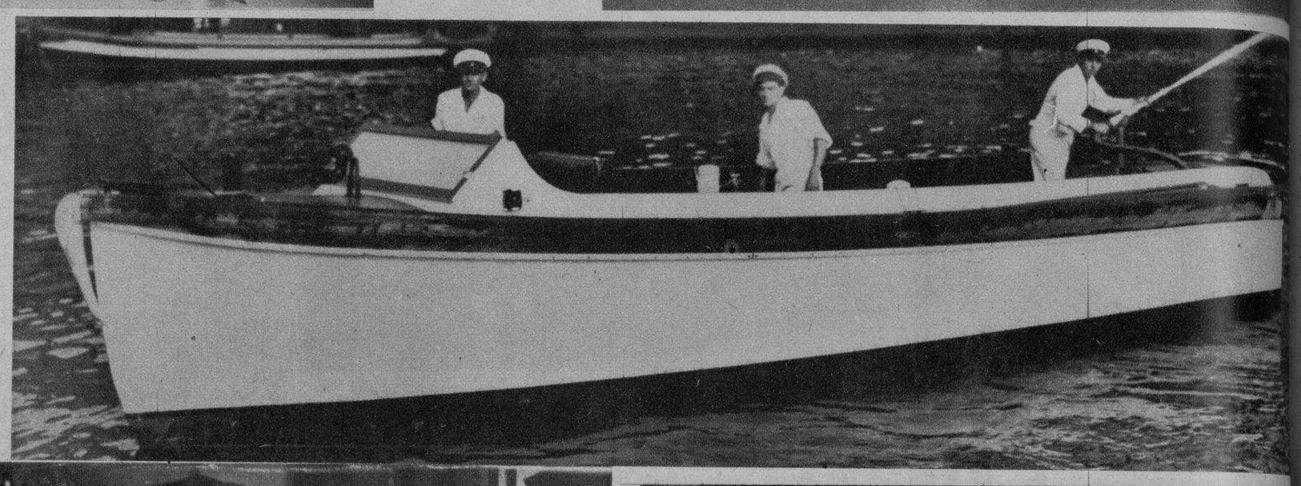

LA UNICA lancha-bomba que hay en la bahía de la Habana, la «Paniar», propiedad de la P. A. A., que por primera vez ha prestado servicios en el puerto, al acudir el domingo en auxilio del remolcador «Tarará», que estaba incendiado en el espigón del muelle de Santa Clara. La casa armadora, Palmer y Bezanilla, estima las pérdidas sufridas en $100.000. No estaba asegurado. Los ocho tripulantes fueron salvados por la bomba a la que fueron transbordados pocos momentos antes de hundirse el «Tarará» frente al malecón de Cayo Cruz. (Foto D.)

CON INUSITADO entusiasmo se celebraron el pasado domingo, en la redacción del DIARIO, las elecciones generales para la selección de la nueva Directiva que ha de regir los destinos de la Unión de Empleados y Obreros de DIARIO DE LA MARINA durante el período 1939-1940. En esta foto: un grupo tomado después de conocerse el resultado de dichas elecciones, en que triunfó la Candidatura «Renovación». (Foto D. M.)

UNA VISTA del edificio que servía de cuartel general comunista en París, que fué registrado minuciosamente y después clausurado por las autoridades parisinas. El partido comunista francés ha sido colocado fuera de la Ley debido a un acuerdo del gabinete de M. Daladier. (Foto Wide)

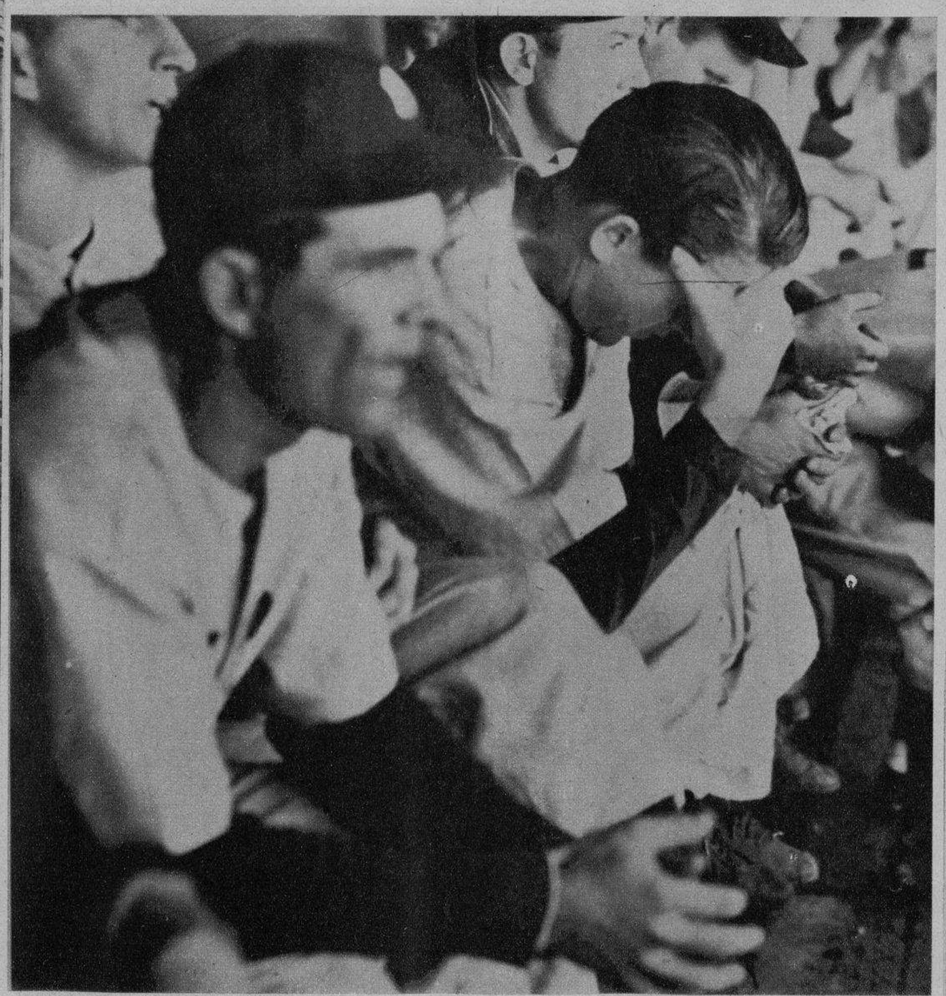

LEFTY GOMEZ (el que apoya la frente en la mano), pitcher de los Yankés (ya campeones mundiales de base ball), fué retirado por el manager Mac Carthy en el tercer encuentro del clásico de pelota, debido a que el célebre zurdo tenía fuertes dolores en el brazo. (Foto Wide)

Dientes blancos

gracias a la pasta
Dentol

Ahora mas que nunca puede Ud. blanquear y embellecer sus dientes—hacer su sonrisa encantadora. La pasta DENTOL da estos sorprendentes resultados: Embellece los dientes, limpia completamente, desinfecta, perfuma el aliento y deja una agradable sensación de frescura en la boca.

TUBO MEDIANO 20¢
TUBO GRANDE 40¢

Representantes exclusivos:
APARTADO 2143
HABANA

M.E.C.D. 2016