1ª SECCION 1

SERVICIO DE ASSOCIATED PRESS. Esta queda autorizada para usar nuestro servicio y noticias de información.

HILO DIRECTO CON NUEVA YORK.

DIARIO DE LA MARINA

EL DIARIO DE LA MARINA es el periódico más antiguo de Cuba. Fué fundado en el año mil ochocientos treinta y dos.

SERVICIOS ESPECIALES DE ESPAÑA.

1ª SECCION 1

AÑO CIENTO TRES.—NUM. 257 | ACOGIDO A LA FRANQUICIA POSTAL | LA HABANA, MARTES, 29 DE OCTUBRE DE 1935.—SANTOS NARCISO Y EUSEBIA. | TIEMPO PARA HOY: BUENO. | PRECIO: 5 CENTAVOS

HEMEROTECA MUNICIPAL MADRID ENTRADA 13 NOV 1935

CUATRO HERIDOS AL SER DINAMITADA ANOCHE UNA CASA EN SANTOS SUAREZ

HABIAN EXIGIDO 5,000 PESOS AL DUEÑO DE LA MISMA CON LA AMENAZA DE PONER UNA BOMBA

Los dinamiteros llegaron en una máquina Ford, lanzaron la bomba y continuaron la marcha. Abandonaron 43 paquetes de dinamita que pensaban poner en otra casa. Pesquisas

A NOCHE, cerca de las siete y media, estalló una potente bomba en la casa General Lee número 39, situada de Santos Suárez, residencia del acaudalado comerciante retirado señor Pedro Valledor y Fernández, natural de España y de 69 años de edad.

El explosivo ocasionó grandes desperfectos en la puerta de entrada, en el portal, en el mobiliario y en el cielo raso, ignorándose por el momento el valor real de los daños, calculándose en tres mil pesos.

A la hora indicada se encontraban comiendo en la casa, el señor Valledor, sus hijas, la señora Edelmira Valledor Campos, de la Habana, de 26 años de edad, y Gloria, de la Habana, de 18 años de edad, soltera; el doctor José Silva y Conado, dentista, de 27 años, vecino de Zapote 125, esposo de la primera, y otros familiares.

Al sentirse ruido en la puerta de entrada y estimarse que tocaban a la misma, el doctor Silva se levantó y dirigiéndose a la sala miró por la ventana hacia la calle, sin que advirtiera a persona alguna, pero sí notó fuerte olor a pólvora y como advirtiera que se trataba de una bomba, corrió hacia el interior, en cuyos instantes estalló la máquina infernal, ocasionándole heridas, así como a los familiares, excepto al señor Valledor, y a la doméstica Concepción Conde Fernández, de 29 años de edad, que fueron junto a él, encontrándose todos, en los momentos del siniestro en el «hall» que comunica la sala con el comedor, situado éste al fondo de la residencia.

Al ruido de la bomba al estallar, acudieron numerosas personas, así como el vigilante 2170, Adolfo Urra, que de servicio se encontraba en la esquina de San Julio y San Bernardino, procediendo a conducir a los heridos al centro de socorro de Jesús del Monte, donde fueron asistidos de primera intención, por el médico de guardia, doctor Hernández.

LOS QUE RESULTARON HERIDOS.—La señora Edelmira Valledor de Silva, presentaba herida traumática de bordes estrellados en el tercio anterior de la región occipito frontal; otra en la cara externa del codo; otra en la región subclavicular derecha y síntomas de shock traumático, de carácter grave; la señorita Gloria Valledor, herida punzante producida por cuerpo extraño, que se extrajo, consistente en un pedazo de madera, como de dos pulgadas de largo, en la parte media de la mejilla izquierda, pérdida parcial de la audición y ligeros síntomas de shock traumático, de carácter grave; el doctor José Silva, presentaba herida traumática en la cara posterior del muslo izquierdo, sin poder precisar lesión ósea; contusión y desgarraduras de la piel en la región infra-escapular izquierda; desgarraduras de la piel en la oreja derecha; contusión en la región labial y por el cuerpo, de carácter menos grave, y la doméstica Concepción Conde, herida traumática de bordes irregulares en la parte anterior de la región occipito frontal, de carácter menos grave.

AUTORIDADES QUE SE CONSTITUYERON.—Acudieron desde los primeros momentos el teniente coronel Antonio Brito, Segundo Jefe de la Policía Nacional; los comandantes Bernardo García, Ayudante del Jefe de la Policía Nacional, teniente coronel Pedraza, y Eugenio Menéndez, Jefe de la Policía Secreta; el capitán Gabriel Sánchez, al mando de la Duodécima Estación; el capitán del Ejército García Montero, Supervisor del Cuarto Distrito y el sargento Cuartel Maestre Antonio Morales, de la Duodécima Estación.

También el Secretario de Gobernación, doctor Maximiliano Smith, al que acompañaba su ayudante, capitán Moreno.

LE EXIGIERON 5,000 PESOS.—Se pudo conocer por la declaración del señor Pedro Valledor Fernández que recientemente fué objeto de una exigencia de cinco mil pesos y como anoche se había cumplido el plazo de setenta y dos horas concedido por los malhechores para hacer entrega de la cantidad citada, cometieron el atentado.

Agregó el señor Valledor, que los individuos a que se refiere, son dos de la raza blanca, uno de ellos bajito, grueso, y el otro de regular estatura, vistiendo ambos traje blanco, que se presentaron en su domicilio para exigirle la suma mencionada; los desconocidos no le informaron el lugar en que debía de hacer entrega del dinero, por lo que estimó que el asunto carecía de importancia y a ello obedeció que no participara el hecho a la policía, por suponer que se trataba, en definitiva, de una broma.

PAQUETES DE DINAMITA OCUPADOS.—Cuando se levantaba acta en la residencia del señor Valledor, se presentó al capitán Sánchez el cabo José Antúnez, adscripto a la Jefatura de la Policía, haciendo entrega de un paquete envuelto en un saco que contenía 43 paquetes de dinamita de una cuarta de largo, y adheridos al paquete dos mechas de tres cuartas de largo y dos fulminantes número siete, que fueron abandonados en la esquina de Mendoza y Este de la Línea, junto al Puente de Hierro. Agregó el cabo Antúnez que el paquete fué ocupado por el vigilante 1385, Ricardo Milián, de la Oncena Estación.

Por último hizo constar, después de realizar un examen en la casa, que la bomba que estalló en la misma podría haber tenido treinta y cinco libras de dinamita, careciendo de metralla.

COMO FUE EL ATENTADO.—La Policía, en sus investigaciones, ha podido conocer que los autores del hecho llegaron junto a la casa en un automóvil Ford, tipo Sedan, pintado de negro, cuyo número no se ha podido determinar, de donde bajó uno de sus ocupantes y una vez en el interior del jardín que está situado frente al portal, desde el mismo arrojó la bomba, que al dar contra la puerta de la calle, produjo el ruido que trajo al doctor Silva y sus familiares.

La explosión producida por la bomba al estallar ocasionó desperfectos en las residencias contiguas y en las situadas en la cuadra donde residen el doctor Eucen Firti, Estela Santos, Emilio Mujica, José González, Juan José Francisco Lamas, doctor Manuel María Musulier, Carlos Domínguez, Fermín González y Amado Peña. También ocasionó algunos daños en la bodega situada en la esquina de Juan Delgado y General Lee, de la propiedad de José Fernández.

En la residencia del doctor Firti, contigua a la dinamitada, la fuerza expansiva arrancó la puerta que sirve de entrada a la casa.

Milagrosamente resultó ileso del atentado el doctor Musulier, quien estaba sentado en el portal, cayéndole encima el cielo raso. Declaró a la Policía que vió, momentos antes de la explosión, un automóvil de color negro, cerrado, en el que viajaban varios jóvenes, cuyo vehículo dobló por Juan Delgado y General Lee y arrimando a la acera de la casa dinamitada, recogió a otro joven, continuando el vehículo a marcha moderada y supone que los desconocidos no sean ajenos al suceso.

OTRA FAMILIA AMENAZADA.—La Policía en sus pesquisas ha podido conocer que el paquete bomba ocupado junto al Puente de Hierro fué abandonado por los individuos que cometieron el atentado, temerosos de que pudieran ser detenidos con las pruebas del delito. Esa bomba, se estima por los investigadores, iba a ser colocada en otra residencia cercana a la del señor Valledor, cuyos inquilinos también están amenazados por no haber accedido a la exigencia de dinero de que han sido objeto recientemente, no cometiéndose el atentado debido a que está bajo la vigilancia de la Policía.

DECLARACIONES DEL SECRETARIO DE GOBERNACION.—En relación con el atentado terrorista de anoche, el Secretario de Gobernación, doctor Maximiliano Smith, hizo las siguientes manifestaciones a los repórters de Palacio:

«El Gobierno está debidamente preparado para terminar de una vez y para siempre con estos terroristas desalmados que se aprovechan para cometer sus fechorías de la falta de civismo de algunos individuos que, por temor, no dan parte oportunamente de las exigencias de dinero de que son objeto. Este hecho de esta noche servirá de aviso a aquellos que vuelvan a ser víctimas de esas exigencias de dinero, para que no dejen de denunciar el hecho inmediatamente a las Estaciones de Policía correspondientes, y así ayudarán a la obra que se ha impuesto el Gobierno de sanear y civilizar el país.

«Considero este suceso de hoy—continuó diciéndonos el Dr. Smith—como un hecho aislado que no tiene conexión alguna con los propósitos de aquellos que pretenden impedir la celebración de los próximos comicios el día 15 de diciembre.»

LA CASA QUE FUE DINAMITADA ANOCHE

Frente de la casa General Lee número 39, Santos Suárez, residencia del señor Pedro Valledor y Fernández, ex gerente de la fábrica de cigarros «El Cuño», actualmente retirado de los negocios, donde anoche estalló una potente bomba lesionando a algunos de sus familiares.

Estado en que quedaron los muebles y el interior de la casa General Lee 39, residencia del acaudalado comerciante retirado, señor Pedro Valledor, después de haber estallado en la misma una bomba de gran potencia. Los daños se calculan en tres mil pesos.

AMETRALLADOS DOS BANDIDOS EN NUEVA YORK

En los últimos cinco días han sido abatidos 5 jefes de gangsters en esa ciudad

NUEVA YORK, Octubre 28. (AP) Esta mañana mientras secretamente eran llevados a enterrar los restos de «Dutch» Schultz, los bandidos Hugh Geraldo, de 25 años, y Joe Pagnox, de 24, eran abatidos a balazos al salir de su casa, alcanzando un proyectil en el corazón al primero y al segundo varios perdigonazos en la cabeza, creyéndose que aquél muera, éste no.

El hecho de que fueran ametrallados ambos facinerosos fortalece la creencia de la policía de que los bandidos están siguiendo la táctica de la mutua eliminación, para obtener el dominio del hampa.

En los últimos cinco días, han sido muertos a balazos cinco capitanes bandidos y heridos otros tantos, contándose entre las bajas al mismo Schultz. El cadáver de este último llevado a enterrar sin mucho lujo llevando por único cortejo un batallón de guardias de policía, que acompañaron a la madre y a la viuda del famoso Fleggenheimer.

Sobre el sarcófago pusieron cinco coronas sin dedicatoria. Frente a la funeraria se congregaron 2.000 personas, atraídas por morbosa curiosidad.

El enterramiento llevó en todo, un cuarto de hora.

Sumario de esta Edición:

	Páginas:
Anuncios Clasificados	18-19-20-21
Cables	22
Cables de España	13
Cartel del Día. (Teatros y Cines)	6
Católica. (Cultos para mañana e Información General)	17
Centro de la Propiedad	10
Columna Editorial	8
Comunicaciones	5
Consejo de Estado	3
Crónica Habanera	5-7-9
Crucigramas	4
Defunciones	9
Educación	2.10
Ejército Constitucional	3-10
Escenario y Pantalla. (Crítica)	4
Estado del Tiempo	5
Efectillas	6.8
Habaneras	4
Hacienda	10
Matanceras	4
Mercantil	11
Música y Músicos	5
Noticias de los Juzgados de Primera Instancia.—(Vida Civil)	10
Obras Públicas	10
Palacio	3
Pasatiempos	19
Policía	2
Política	2.3
Puerto	12
Regatas	8
Sociedad	9
Secretaría de Comercio	10
Secretaría del Trabajo	10
Sociedades Españolas	8
Sports	14.15
Telegramas del Interior	17
Tribunales	2.18
Vitoreñas	7
LECTURAS:	
Actualidad Internacional. (Por J. L. M.)	22
Al Margen de la Historia.—Victoria, Reina de la Gran Bretaña	4
Armonías. (Por Gustavo E. Urrutia)	2
Convivencia Imposible. (Por León Ichaso)	13
El Cuento de Hoy	7
El Tesoro del Pirata	21
Egipto y el Conflicto Italo-Etíopico. (Por Georges Mevel)	12
La Reorganización de la Liga de Naciones. (Por Fredrick Norman)	22
Las Leyes del Trabajo en todo el Mundo	8
Plagas. (Por Mercedes Valero de Cabal)	13
Hidalgo Caviedes de España y Fotinari del Brasil)	12
Vida Mundial. (Por Tiburcio Castañeda)	5

La máquina incendiada en la Calzada de Vento y Aldabó era del vigilante F. del Cristo

Dimos cuenta oportunamente, que en la Calzada de Vento y Aldabó, había aparecido un auto sin chapa, color verde, cuyo vehículo había sido destruído por las llamas. Se pudo conocer más tarde que el auto es de la propiedad del vigilante 1497, José A. Fernández del Cristo, a quien se lo robaron con anterioridad. Se practican investigaciones para conocer quienes son los autores del doble hecho.

PROCESO POR EL 'AFFAIRE' DEL JUEGO EN ESPAÑA

LA AMPLIACION DEL PLAZO PARA PRESENTAR LAS CANDIDATURAS SE ESTUDIARA HOY EN EL CONSEJO

LOS SECRETARIOS TAMBIEN HAN DE TRATAR DE VARIOS ASUNTOS AZUCAREROS DE MUCHO INTERES

El Secretario de Hacienda anunció anoche que iba a solicitar la aprobación de la nueva ley sobre el uno y medio por ciento en el Consejo de Secretarios de hoy

NOTICIAS obtenidas en Palacio, anoche, informaron a los repórters que en el Consejo de Secretarios de esta tarde será discutido y aprobado el proyecto de decreto-ley procedente del Consejo de Estado modificando el Código Electoral en el sentido de ampliar a cinco días más el plazo para presentar candidaturas de Partidos Políticos.

Aun cuando de ello nada se ha dicho, tiénese entendido que habrá una aclaración en cuanto a que no es materia sujeta a modificación lo que concierne a autorizar a los Partidos a realizar pactos locales sin contar con los Ejecutivos Nacionales de los mismos, toda vez que así se halla consignado en el Código Electoral.

ASUNTOS AZUCAREROS.—Existe también la posibilidad de que en el propio Consejo de esta tarde sea puesto a debate, a fin de estudiarlo detenidamente, el proyeco de Secretario sin Cartra señor Justo Luis del Pozo, que establece un procedimiento jurídico ordenando la liquidación a los colonos de tres zafras, pendientes de pago de 21 ingenios a dichos agricultores.

Asegúrase que se designará una Comisión de Secretarios para que emita un dictamen sobre el proyecto del señor Pozo.

A propósito de tan importante cuestión, ayer al mediodía, se entrevistaron con el Jefe del Estado a presencia del Secretario de Agricultura, comisiones respectivas de hacendados y colonos.

Unos y otros quedaron muy satisfechos de la conferencia, estimándose que en la solución del problema presentado por los colonos imperará un amplio sentido de armonización de intereses.

En relación con todo este asunto está a estudio de los Secretarios un proyecto del de Agricultura señor Rionda, creando normas procesales sobre la liquidación de cañas.

Asegurábase en Palacio que los Secretarios presentarán al Consejo de hoy su dictamen respecto del particular.

EL IMPUESTO DEL UNO Y MEDIO.—Cuando anoche el Secretario de Hacienda, doctor Ponce, estuvo en Palacio para entrevistarse con el Jefe del Estado, manifestó a los periodistas que en el Consejo de esta tarde solicitará la inmediata discusión y aprobación de la nueva Ley del Impuesto del 1½ por 100.

UNA EXPOSICION DE CIENFUEGOS.—El Jefe del Estado—según informes—comenzó anoche mismo el estudio de una exposición dirigida a él por todos los elementos que integran la sociedad de Cienfuegos y en la cual se le hacen numerosas demandas en relación con las obras que son necesarias empreder sin pérdida de tiempo, por considerarse indispensables y urgentes, a fin de aliviar la dolorosa situación de desastre originada por el huracán que azotara dicha zona.

INTERINATURAS.—Se afirmaba ayer en Palacio que con motivo de los vacíos que habrán de producirse esta semana en el Gabinete por virtud de las licencias de que disfrutarán los Secretarios candidatos a cargos electivos y serán designados sustitutos del doctor Agustín Acosta, Secretario de la Presidencia; el de Justicia, doctor Andrés Domingo; del doctor Aurelio Ituarte, Secretario de Sanidad; el de Educación, doctor Anaya Murillo.

SIETE FUNCIONARIOS HAN SIDO PUESTOS A DISPOSICION DE LOS TRIBUNALES POR ESE ESCANDALO

Sigfrido Blasco Ibáñez se encuentra entre los macuados. Renunció el Gobernador de Cataluña y el Alcalde madrileño. Lerroux y Rocha abandonarán el Gobierno. Nuevos problemas

MADRID, Octubre 28 (AP)—Las Cortes españolas aprobaron hoy en dos votaciones, una pública y la otra por medio de bolas blancas y negras, que siete de los ocho funcionarios públicos acusados por Daniel Straus en la carta-denuncia que dirigió al Presidente de la República hace días, reclamando una indemnización por los perjuicios que ha recibido al no autorizársele para explotar el juego en España, sean puestos a la disposición de los Tribunales de Justicia.

Dos de los acusados son diputados a Cortes, uno de ellos Sigfrido Blasco Ibáñez, figura entre los siete que serán juzgados por los tribunales, no así el segundo, señor Rafael Salazar Alonso, ex ministro de la Gobernación y Alcalde Presidente del Ayuntamiento de Madrid, que ha sido suspendido del cargo.

La Comisión Investigadora dió cuenta a las Cortes de sus conclusiones que son de completa inculpabilidad para los ministros denunciados, pero no así para los otros ocho funcionarios recomendando que se les privara de los cargos que ostentan y se pusieran a la disposición de los Tribunales de Justicia.

Durante la sesión ocurrió un incidente por haberse presentado a combatir al gobierno un diputado socialista. Los cedistas interrumpieron la sesión pidiendo que aclarase si la minoría socialista había decidido volver al Congreso y en caso afirmativo que diera cuenta de los catorce millones de pesetas que fueron robados a la Sucursal del Banco de España en Asturias.

Por haberse acordado levantar la inmunidad parlamentaria del diputado Blasco Ibáñez y no haberse hecho lo mismo en el caso de Salazar Alonso, los radicales se dividieron y esto ha sido causa de que el jefe del gobierno, don Joaquín Chapaprieta, declarase que será inevitable la reorganización del gabinete.

Lerroux indicó en la sesión que abandonará el gobierno con el fin de recuperar su libertad de acción y presentar pruebas contra sus enemigos políticos, creyéndose que con Lerroux saldrá del gobierno el ministro de Instrucción Pública, señor Rocha.

La minoría radical acordó, sin embargo, apoyar al bloque gubernamental, por lo que seguramente cubrirá las dos vacantes que produzca la salida de Lerroux y de Rocha con otros dos radicales. De esta manera se evitará la crisis del gobierno que, según la opinión de muchos observadores, era lo que esperaban conseguir los elementos izquierdistas.

Salazar Alonso, como resultado de la decisión del Congreso, dejará de ser Alcalde de Madrid, aunque se espera que esté poco tiempo separado de ese cargo. Pich y Pons, Gobernador General de Cataluña Presidente de la Generalidad y Alcalde de Barcelona, se anticipó a presentar la renuncia, habiendo sido sustituido por el Presidente de la Audiencia, señor Alonso.

El escándalo ha tenido repercusiones en provincias y en Teruel se disolvió la organización radical, diciéndose que se creará un partido de izquierdas.

El General Franco y el Director de la Telefónica Española han publicado cartas abiertas en las que afirman que jamás tuvieron relaciones con Straus ni otras personas con relación al juego, y los propietarios del Casino de San Sebastián niegan que el holandés haya gastado en la reparación del edificio las sumas que anuncia en su denuncia al Presidente de la República.

(Más cables sobre el «affaire» del juego, en la primera página de la segunda sección).

EL PRINCIPE STARHEMBERG SE PROCLAMARA REGENTE DE LOS AUSTRIACOS Y, MAS TARDE, REY

La «Pequeña Entente» siente recelos de los Hapsburgos, pues cree que no se contentarían con una nación pequeña y tratarían a toda costa de restablecer el antiguo imperio

VIENA, octubre 28. (AP.)—Los Cancilleres de las naciones de la Pequeña Entente se hallan esta noche frente a una pregunta importante: «¿Pretendrá el Príncipe Ernst von Starhemberg, Vicecanciller de Austria, convertirse en Rey de ese país?»

La conclusión a que han llegado en principio los diplomáticos de la Pequeña Entente en Viena parece ser que el aristócrata fascista sería preferible al Archiduque Otto de Hapsburgo, en el caso de que Austria hubiera de ser una monarquía.

Los amigos de Stanhemberg, cuya posición en Austria es ahora la de un dictador casi, aunque el Canciller Schuschnigg sigue siendo nominalmente Jefe del Gobierno, dicen que el jefe fascista posiblemente asumirá la Regencia para Navidad y que más tarde se proclamará Rey.

Durante varios meses, desde que se planteó el asunto de la monarquía, los estadistas de la Pequeña Entente—Checoeslovaquia, Yugoeslavia y Rumania—han estado diciendo que «el regreso de los Hapsburgo significaría la guerra», pero no han hecho predicciones con motivo del movimiento que se ha iniciado al objeto de elevar a Starhemberg a la Regencia y darle finalmente el trono.

El Príncipe se ha venido oponiendo vigorosamente a la inmediata restauración de los Hapsburgo; es enemigo de Hitler y amigo del primer ministro Mussolini de Italia.

En las Legaciones de la Pequeña Entente no se ha llegado a ninguna conclusión definitiva acerca de Starhemberg. Informalmente se expresa la opinión de que «no posee la mentalidad de los Hapsburgo».

En una reciente conferencia celebrada en Bled, Yugoeslavia, los representantes de la Pequeña Entnte dijeron claramente que temían que un Emperador Hapsburgo no quedara satisfecho con una pequeña Austria y buscase la expansión con el fin de restablecer el antiguo imperio, tratando de anexarse algún territorio de la Pequeña Entente.

Príncipe Ernst Von Starhemberg

EXIJA el SUPLEMENTO en ROTOGRABADO con esta EDICION

EN UN RAPIDO E INCONTENIBLE AVANCE, LOGRAN LAS TROPAS DEL GENERAL BIROLI AVANZAR 20 MILLAS EN DIRECCION A LA CIUDAD DE MAKALE

Este avance, al parecer, no indica el inicio de una gran ofensiva, sino la necesidad de rectificar las líneas y de obtener fuentes de agua para las sedientas tropas italas

(Por ANDRE BERDING)

ANTISCIO, Abisinia, octubre 30. (Lunes) (A. P.)—Las fuerzas italianas han dado al traste con todo intento de los abisinios de flanquear las columnas invasoras, que han consolidado una nueva línea de avanzada más allá de las posiciones de Adua y Adigrat, ocupando el general de Bono inmediatamente todas las tierras que las armas italianas han conquistado. Inmediatamente, el cuerpo de ingenieros acometió la construcción de una carretera estratégica, bien afirmada, por la cual ha comenzado a rodar la artillería pesada. Llega ese camino hasta los puntos más avanzados de la línea. Hasta el sábado en que se efectuó esta marcha maravillosa, por tierras abruptas, a una altitud superior a 2.500 metros, se consideraba que las líneas italianas ofrecían algunos puntos de vulnerabilidad.

La columna del general Pirzio Biroli, que se encuentra al centro de la línea de avanzada, penetró más de 20 kilómetros en el país etiópico, hundiéndose en el valle de Feres Mai, que se alza al pie de las crestas que circundan las alturas de Makalé. En esta zona ocurrieron los movimientos de febrero de 1896, en que una pequeña fuerza italiana tuvo que enfrentarse con contingentes enemigos se's veces más numerosos, luchando heroicamente en el repliegue sobre Adua y Adigrat.

La maniobra ha tenido por capital finalidad el rodear, en un gran movimiento envolvente, la montaña de Amba Guazalal, situada a 35 kilómetros al D.E. de Adua, en el camino abrupto que desemboca frente a Nakalé, ya en el corazón de las montañas etiópicas. Esto representa para los invasores la obtención de nuevas fuentes, evitando así la sed, que es el principal enemigo de los ejércitos en estas regiones.

Numerosas columnas abisinias se dispersaron ante el avance que con matemática precisión realizaron las huestes del general Biroli. Dícese que se han efectuado algunas concentraciones abisinias al sur del río Takazé, o «Espastoso», pero resulta dificilísimo al adversario vadear ese río.

La segunda columna, al mando del general Santini, avanzará ahora desde las posiciones de Edja Ganamus. Se está construyendo también un camino estratégico para salir a ese frente, flanqueando al enemigo.

Decretadas más de 200 cesantías entre los empleados que hacían el nuevo catastro de La Habana

Por disposición del Alcalde Municipal han sido declarados cesantes más de doscientos empleados temporeros que se encontraban laborando en las oficinas del catastro y planos que realiza el Municipio.

Ha salido con rumbo a Haití un buque amacén americano; estará allí hoy al amanecer

WASHINGTON, octubre 28. (AP).—La Secretaría de Marina dispuso hoy la salida del buque almacén, «Woodcock», hacia Port au Prince, desde su fondeadero de Guantánamo, para ayudar a restablecer las comunicaciones entre la capital y las zonas dañadas por el huracán. El Gobierno haitiano no necesita auxilios médicos ni provisiones.

El «Woodcock» estará en Port au Prince al romper el alba.

UN CABLE DE LA CRUZ ROJA CUBANA

Habana, octubre 28 de 1935.
Sr. Presidente República.
Haití.

Exprésole sentida condolencia vidas perdidas y daños causados por ciclón que azotó esa República hermana.—Cruz Roja Nacional Cubana.

SUMAN DOS MIL LOS MUERTOS Y DESAPARECIDOS EN HAITI, DURANTE EL ULTIMO CICLON

Tres barrios del pueblo de Morón, en esa República, han desaparecido. La población de Margranc fué barrida por las aguas. Los detalles que se reciben son espantosos

PORT AU PRINCE, Haití, octubre 28. (AP).—Los relatos demorados que se han recibido en esta capital dando cuenta de poblaciones enteras que han sido barridas por las inundaciones, parecen confirmar los cálculos que se han hecho, según los cuales suman dos mil los muertos y desaparecidos durante el ciclón que azotó la parte meridional de la Isla la semana pasada.

Montañas de agua se precipitaron sobre Jeremie y Jacmel, causando enormes daños.

Las aguas desbordadas del río Anse, cerca de Jeremie, han barrido completamente la población de Margranc, pereciendo ahogados muchos de sus quinientos habitantes.

El mismo río destruyó tres barrios del pueblo de Morón, desapareciendo 1,500 habitantes, aunque se cree que la mayoría se haya salvado.

Noventa y seis cadáveres fueron rescatados en Jacmel, en la costa sur de Haití, y todas las noticias convienen en que la planta eléctrica del pueblo está en ruinas.

Los suburbios de Jeremie, en el Grande Anse, fueron igualmente inundados y el puente de hierro y concreto fué arrancado por la fuerza del agua.

Del distrito de Jeremie llega la noticia de que escasean los víveres, pero se sabe que el vapor «Truxton», de la Standard Fruit, llegará a puerto con auxilios que ha enviado el Gobierno.

Jeremie se encuentra en la costa norte.

Créese que jamás se sabrá exactamente el número de los muertos. No ha podido hacerse hasta ahora ningún cálculo sobre las pérdidas materiales, puesto que los caminos y los puentes en una gran área están completamente destruídos y hasta resulta imposible viajar a caballo en algunas secciones.

El área afectada se encuentra totalmente aislada del resto de la isla, por carretera. Un aeroplano que realizó hoy un vuelo sobre el territorio inundado, facilitó las escasas noticias que se tienen sobre las pérdidas. Créese que gran parte de la cosecha de café, en las laderas de los montes, a las que no llegan los torrentes, ha escapado a los daños.

Los que perdieron sus vidas habitaban las tierras llanas.

Los residentes de Port Au Prince así como las casas comerciales, están contribuyendo generosamente al fondo de auxilio para los damnificados. El Gobierno ha destinado el piez por ciento de los sueldos de los funcionarios públicos a dicho fondo.

CAUSA ENORMES DAÑOS EN HONDURAS LA INUNDACION DEL RIO COMAYAGUA

TEGUCIGALPA, Honduras, octubre 28. (AP).—Despachos que aquí se tienen procedentes de Chamalecón, indican que la tercera parte de los vecinos de ese lugar se han refugiado en los altozanos y las copas de los árboles, debido a las aguas desbordadas del río Camayagua. Más de mil familias han llegado a San Pedro. La mayor parte de las ciudades se encuentran bajo las aguas, que alcanzan en algunos puntos unos siete pies. La ciudad de Progreso está también cubierta por las aguas, huyendo los vecinos a las montañas y a Tela, que se encuentra a poca distancia. Algunos grupos se encuentran aislados en los oteros.

La Lima, importante colonia de la región de Cortés, en donde habitan muchos norteamericanos, se encuentra en parte inundada. La United Fruit Company tiene algunos establecimientos en esa región.

Las inundaciones hacen difíciles las labores de salvamento. Las vías se encuentran interrumpidas.

El río Comayagua se ha salido de su curso, anegando las márgenes y arrasando los campos vecinos. El río Llúa también se ha desbordado sobre la zona contigua.

En el distrito de Tela baten vientos huracanados, que llevan la alarma a los vecinos.

Expulsarán de Norte América a dos pescadores cubanos por habérseles vencido el permiso

TAMPA, Florida, Octubre 28 (AP) Los marineros cubanos Ramón Pérez y Ernesto Navas, tripulantes de dos buques arrojados a la costa floridana por la tormenta, de un total de veinte y tantos náufragos, fueron arrestados hoy por las autoridades de Inmigración, las cuales se disponen a reembarcarlos a Cuba por haber vencido el término de 60 días que se da a los marinos de buques náufragos, para que definan su situación. Los dos marineros habían hallado trabajo en Tampa y quedan comprendidos en las leyes de extranjería.

Toca a las autoridades de inmigración de Washington, empero, decidir de su suerte.

LAS PERSONAS HERIDAS EN EL ATENTADO DE ANOCHE

Personas que resultaron víctimas del atentado terrorista llevado a cabo anoche en la residencia del señor Pedro Valledor y Fernández, vecino de GeneralLee número 39, en la barriada de Santos Suárez.

M.E.C.D. 2016

ANAYA MURILLO DICE QUE MANTENDRA LO SUBSTANCIAL DE LO LEGISLADO EN LA SEGUNDA ENSEÑANZA

DIARIO DE LA MARINA

Fundado en 1832
Dirigido hasta 1919 por D. Nicolás Rivero y Muñiz.
Oficinas y Talleres: Prado 103. Habana.—Representante en New York, Joshuá B. Powers Inc. 220 E. 42nd. St.
Director actual: José I. Rivero.

Editado por la Cía. DIARIO DE LA MARINA (S. A.) cuyo programa consiste en la defensa de los intereses generales y permanentes de la Nación cubana, de los especiales de la Colonia española establecida en la misma y de la unión y armonía entre los diversos elementos que conviven en el país.
Art. 1º de los Estatutos.

Teléfonos del Diario

Dirección	M 3577
Administración	M 7911
Suscripciones	M 7911
Quejas	M 7911
Clasificados	A 3338
Jefe Redacción	A 3205
Redacción	M 7913
Sports	M 7912
Ag. Guanabacoa	KO 1584

PRECIOS DE SUSCRIPCION AL «DIARIO DE LA MARINA»

Habana y Provincias	
Mes	$ 1.20
Trimestre	3.25
Semestre	6.25
Año	12.00
Extranjero	
Trimestre	$ 4.25
Semestre	8.00
Año	15.00
Edición Dominical (Para el extranjero solamente)	
Semestre	$ 3.00
Año	5.00

Inscripto según la ley No. 88, resolución No. 32, de 17 de agosto de 1938.

ARMONIAS

Por GUSTAVO E. URRUTIA

VISION DE BEJUCAL

Preludio

HACE tal vez un año que en la plataforma de un tranvía me abordó un tabaquero negro a quien no conozco. Después de cerciorarse de que yo era «el hombre de las Armonías», me inyectó la noticia de que en Bejucal la negrofobia estaba haciendo estragos como en pocos lugares; que a los afrocubanos se les excluía de la dirección de las organizaciones obreras y escasamente participaban en el trabajo; que no disfrutaban de una proporción razonable en la burocracia municipal ni en la del Estado; que había tirantez de relaciones entre las dos razas; y, por último, como para irritarme con una friega después de la inyección, me aseguró que en las tabaquerías se dificultaba mucho leer las «Armonías» porque la mayor parte de los obreros blancos las rechazaban con el típico tableteo de las chavetas sobre las mesas, aduciendo que mis escritos eran racistas. Dicho todo lo cual, el desconocido informante se bajó en Belascoain y Lagunas sin darme siquiera su nombre.

Aquello me interesó y lo guardé en un repliegue de la memoria, seguro de que tamaño prejuicio, o tamaña impostura, habría de aclararse sin mucha indagación, porque lo chocante es enemigo natural del incógnito.

Pero, ¿no podía ser también pura exageración personal del prejuicio esclavista, de la discriminación económica y social que aún subsiste en Cuba contra el negro?

En cualquiera de los tres supuestos, no era cosa de movilizar un ejército de vigilancia sobre Bejucal. Aguardaríamos la espontánea oportunidad de un esclarecimiento.

La oportunidad se presentó la noche del miércoles 23 de la semana pasada, con motivo de una visita de cinco horas que hice a ese lugar. Aquel pueblo me abrió su alma con tal franqueza y cordialidad; me mostró y me dejó adivinar tales esencias de cubanidad, de sentido cívico, de espíritu revolucionario, de energía constructiva, de fraternidad vecinal, de superación inter-racial, de afinidad hispanocubana; en síntesis: de comprensión humana, que de súbito he movilizado en mí mismo todas mis baterías de enfocamiento para la narración y el análisis de este fenómeno de hidalga hospitalidad, de entrega sociológica a un mero periodista como generoso homenaje a su probidad de juicio confirmada por largos años de servicio social.

¿Sabe el lector lo que quiero significar cuando digo «el pueblo de Bejucal»?

Hablo de las personas y las instituciones sociales, de los hombres y las mujeres, de los negros y los blancos, de los cubanos y españoles, de los patronos y los obreros, de los ricos y los pobres, de los periodistas y los intelectuales, de profesionales, maestros y estudiantes, de políticos militantes en todos los partidos y de apolíticos, de la sociedad «La Fraternidad» integrada por afrocubanos, del Liceo nuevo y del Liceo antiguo que son sociedades de blancos cubanos, del Casino Español mantenido por la colonia hispana, del Círculo Obrero, de familias de color y familias blancas, de las gentes por las calles, donde, por cierto no vi ningún limosnero ni indigente alguno.

A fuer de veracidad, confieso que brillaron por su ausencia los cabildos africanos, la colonia china y los novísimos «polacos»; pero es que, al parecer, no existen ellos en Bejucal.

* * *

¿Cómo transcurrió el lapso entre aquel aguijonazo del tranvía y la apoteosis del miércoles pasado? De este modo insólito y sencillo:

Cierto día, ya lejano, me visitó una comisión de obreros e industriales de Bejucal para pedirme algo en que tuve la suerte de poder servirla. La presidía el Alcalde de facto y todos eran blancos, cubanos y españoles.

Vino bien el referirles la queja del tabaquero incógnito del tranvía, y unos se rieron de lo que tildaron de disparate, mientras que otros se llevaron las manos a la cabeza.

—De todos modos —me decían— es preciso que usted visite nuestro pueblo para que palpe la fraternidad racial que allí se vive. E insistieron seriamente en que señalara fecha inmediata para recibirme.

Logré convencerles de que, en todo caso, lo que me interesaba era hacer mis propias observaciones libremente sobre el terreno; es decir: ver yo y no que me vieran a mí. Me reservé el derecho de aparecerme allí cuando mejor me viniera, y, con eso, dejé el asunto «sobre la mesa», no sin los amables recordatorios del Alcalde, del líder obrero Santana y de otros valiosos elementos de Bejucal, reiterados cada una de las frecuentes ocasiones en que posteriormente me han visitado.

Y así estábamos cuando surgió espontánea y felizmente para mí, un nuevo interés que me acercaba a Bejucal.

Es un hombre muy joven, casi adolescente. Un afrocubano pleno de nobilísimo anhelo de superación cultural, de sentido sociológico, buen hijo y buen esposo, barbero con vocación literaria. Un hombre dotado de clara comprensión para el problema negro, transido de emoción humana, que se ha constituido en discípulo mío y me ha convertido en ¡maestro! suyo, como si dijéramos: revolucionariamente. Y cuenta que se halla en el apogeo de la luna de miel con una mujer de su misma estirpe espiritual. Son gentes de veintiún años.

¿Qué ha hecho este René Montalvo —a quien acabo de conocer— para decidirme a visitar Bejucal en plan de «fenómeno» y que yo accediera de repente a lo que en vano me pedían con tan amable insistencia el Alcalde de facto señor Armonía, el obrero Santana y los otros individuos, desde muchos meses atrás?

Eso es lo que veremos en la segunda parte de esta «Visión de Bejucal», que se publicará el próximo jueves 31 por ser necesario que mañana vuelva yo a escribir sobre «la centrífuga» inventada por los mufidores electorales para defraudar el voto preferencial.

Y también relataré lo que vi, de qué manera agasajaron a este periodista romántico los elementos de color, los blancos cubanos y españoles y «el pueblo»: la gente de la calle. Y veremos lo que, a mi juicio, todo eso significa para la Revolución y la cubanidad.

Será preciso dedicar un artículo a cada uno de estos aspectos de la visita. Creo que el asunto lo merece como culminación de un ideal de comprensión humana y fraternidad inter-racial mantenido por ocho años consecutivos en esta sección del DIARIO, y que ahora empieza a lucir como hecho tangible en Bejucal.

Vale la pena ahondar en las implicaciones del feliz acontecimiento y consignar sus frutos posibles.

La Liga de Protección Penal obtuvo la absolución de una acusada como monedera falsa

El Dr. Luis de Feria, letrado de la Liga de Protección Penal, se ha anotado un nuevo éxito jurídico, al obtener en la Sala Cuarta de lo Criminal de la Audiencia, que preside el Dr. Rogelio Benítez de Cárdenas, la absolución de Rosalía Ponciano, a la que se acusó de expendición de moneda falsa, y para la que el Fiscal pidió tres años, ocho meses y veintiún días de prisión, aunque retiró la acusación una vez examinadas las pruebas que en favor de Rosalía propuso el citado doctor Feria.

Merece plácemes la Liga de Protección Penal, por el amplio espíritu humanitario que la guía y, también, el Dr. de Feria por su pericia y vastos conocimientos en la materia en que se ha especializado, la criminal, en la que continuamente obtiese señalados triunfos.

Un hombre le hizo a otro dos disparos sin causarle daño

La Policía le ocupó una pistola recién disparada. El agredido no sabe la causa

La Policía detuvo ayer tarde a José Pons Romero, vecino de San Lázaro número 5, procediendo a ocuparle una pistola que había sido recientemente disparada.

Lo acusó Gregorio Urbano Blanco, domiciliado en San Francisco 2, de haberle salido al encuentro en los momentos que transitaba por la esquina de Santa Catalina y Delicias y sin mediar palabra alguna entre ambos, esgrimiendo una pistola que portaba, le hizo dos disparos, no siendo alcanzado milagrosamente por los proyectiles.

Al ser instruído de los cargos que contra el mismo formuló Blanco, el acusado los negó rotundamente, alegando que toda la acusación obedecía solamente a una venganza.

Del hecho se le dió cuenta por la Policía al Juez de Instrucción

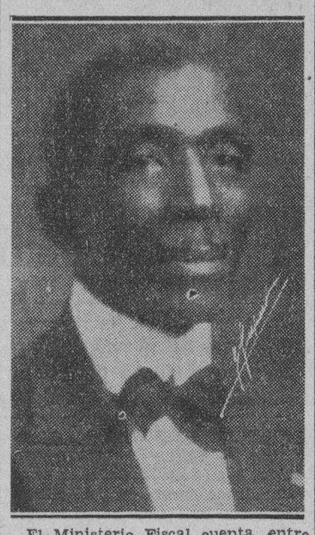

El Ministerio Fiscal cuenta, entre sus más destacadas figuras, con el Dr. Ramiro Cuesta Rendón, antiguo Letrado de esta capital, periodista de altos vuelos en épocas pasadas y polemista de sólidos argumentos. El Dr. Cuesta, que fungiera de Fiscal hasta hace poco en el Tribunal de Urgencia número Uno, supo demostrar sus profundos conocimientos en materia jurídica y su exquisito don de gentes en las numerosas causas en que intervino, lo mismo cuando de acusar se trataba, que cuando de defender. Recientemente ha sido trasladado a la Audiencia de la Habana para contender en asuntos contencioso administrativos, a nombre del Estado cubano.

EL CASO DE DOLORES GONZALEZ EN EL TRIBUNAL SUPREMO

EL TRIBUNAL ESTARA FORMADO POR 7 MAGISTRADOS; PRESIDIRA EL DR. JUAN FEDERICO EDELMAN

Este asunto ha despertado mucho interés y la opinión pública se muestra interesada en el fallo. La joven fué condenada a seis años y un día por matar a P. Gutiérrez

La vista de los recursos establecidos por la acusación particular y por la defensa, contra la sentencia que condenó a Dolores González Seijas, a seis años y un día de prisión mayor, por la muerte de Pedro Gutiérrez, en Güines. El acto, que ha sido suspendido repetidas veces, se celebrará, según todas las apariencias, aunque puede volverse a suspender bien por el acusador, bien por la defensa.

En dicha vista, de la que tantas veces nos hemos ocupado, informarán, por la acusación particular, el doctor Gerardo de Villiers, por la defensa, el doctor Maximiliano Trujillo, y por el Ministerio Fiscal el doctor Francisco Chacón Carbonell. Presidirá el Tribunal, constituído por siete miembros, dada la discordia surgida, el Presidente del Tribunal Supremo, doctor Juan Federico Edelman.

Fué sorprendido un fumadero de opio ayer tarde

Antonio Vega fué identificado por los detectives. Captura de un delincuente. Otros servicios

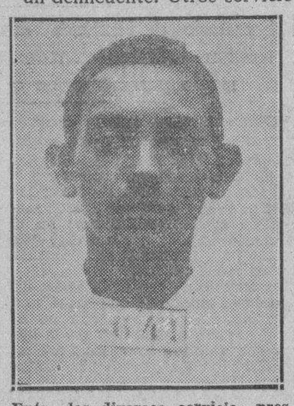

Entre los diversos servicios prestados ayer por la Policía Secreta, figura el de la identificación de Antonio Vega, conocido por Antonio Vega García o García Vega, llamado «El Sirio» o «El Pollero», que está reclamado por el Juzgado de Instrucción de Marianao y sujeto a numerosas causas habiendo cumplido condena por delitos de hurto, robo y estafa. La identificación la llevaron a cabo los detectives de dicho Cuerpo policíaco Arocha e Izquierdo.

En horas de la tarde de ayer, los detectives Antonio Gil Carballo, José Sobrado y José Cifuentes, integrantes del grupo destinado por el comandante Eugenio Menéndez, Jefe de la Policía Secreta, para la persecución de los que se dedican al tráfico y uso de drogas heróicas, sorprendieron en la habitación número 5 de la casa Pasaje dos, entre Cinco y Seis, en Buenavista, Marianao, a los asiáticos Emilio Wong y Andrés Chong, los que tenían allí establecido un fumadero de opio, ocupando los detectives opio, cachimbas, platillos, tenazas, lámparas, pinzas, espátulas e innumerables objetos destinados al vicio de la droga heróica. Los detenidos fueron conducidos a la Jefatura del Cuerpo y serán presentados hoy al Juez de Instrucción de Marianao.

La labor contra los viciosos por el grupo antes citado, del que es jefe el detective Gil Carballo y que cuenta con el detective José Sobrado, que tan íntimamente conoce a los que se dedican a esas actividades, continuará, como ya hubimos de informar, hasta destruir esa lacra social, batiendo a los repetidos viciosos en su más intrincados reductos.

IDENTIFICADO ANTONIO VEGA, (a) «EL SIRIO» O «EL POLLERO».—Antonio Vega, Antonio García o Antonio García Vega, conocido por «El Sirio» o «El Pollero», fué identificado ayer por los detectives de la Policía Secreta Miguel Arocha y Orlando Izquierdo, en cumplimiento de órdenes del Comandante Menéndez, Jefe del Cuerpo, con el mismo que está reclamado por el Juzgado de Instrucción de Marianao y que ha cumplido numerosas condenas por hurto, robo y estafa, y está preso en la Cárcel habanera a las resultas de una causa del Juzgado de Instrucción de la Cuarta Sección.

CAPTURADO UN DELINCUENTE CONSUMADO.—Evaristo [illegible], detective de la Policía Secreta, comisionado por el Comandante Menéndez para practicar investigaciones sobre el robo a Catalina Balandrón López, natural de España, y vecina de Zenea 159, ha comprobado que Roberto Ledón Bejerano, de Sagua la Grande, vecino del citado lugar, es el autor del hecho, habiéndose apoderado de valiosas prendas propiedad de dicha señora, aprovechando la circunstancia de prestar allí servicios como sirviente y de la confianza que se tenía depositado en él.

También exponen los detectives que Ledón Bejerano fué arrestado recientemente por la Policía Secreta, en Monte y Egido, repartiendo proclamas subversivas contra el Gobierno.

OROS SERVICIOS DA LA SECRETA.—Los detectives Salgado y Sanz, detuvieron a José Lago Martínez, dueño de la carnicería de Zanja 139, reclamado por el Juzgado Correccional de la Cuarta Sección; el Subinspector César Manduley detuvo a Manuel ernández, de San Pedro 32, reclamado por el Correccional de la Primera Sección; el detective John Callobre arrestó a Miguel Angel González Becali, de Baratillo 3, reclamado por el Correccional de la Cuarta, por lesiones por imprudencia y los detectives Ignacio Huici y Virgilio Montero capturaron a Rubén Fundora Peñalver, de San Lázaro 410, habtación 30, reclamado por estafa.

Las leyes del trabajo en todo el mundo

Este artículo corresponde a la serie de estudios que damos a nuestros lectores, acerca de las leyes del trabajo en todo el mundo civilizado.

El lector verá que las características de todas las leyes, en los demás países, se amoldan a los principios de Derecho que ha defendido el DIARIO DE LA MARINA desde un punto de vista patriótico, por cuanto lo es que Cuba no se aparte de los dictados de la Justicia de la Humanidad. Dichos principios son: No retroactividad de las leyes; igualdad en el concepto de la ciudadanía e incorporación ciudadana, a los efectos de la Ley del Trabajo, a los casados con mujer cubana o padres de hijos nacidos en Cuba.

Pues, como el elector irá viendo, todos los países han tratado de proteger a sus «ciudadanos» (sin distingos) en esta ola nacionalista que ha invadido el mundo, pero todos los países lo han hecho sin olvidar los principios de Derecho que hicieron la civilización, resultando Cuba un caso excepcional, sin honra ni beneficio para ella.

Vaya viendo y juzgando el lector por las legislaciones de los demás países, que vamos transcribiendo y comentando en esta sección:

EN NINGUN PAIS DEL MUNDO SE IMPIDE TRABAJAR AL NACIONALIZADO

La Nacionalización del Trabajo en Colombia

Conforme a la Constitución de Colombia, son NACIONALES COLOMBIANOS, además de los nacidos en el país, los extranjeros que soliciten y obtengan Carta de Ciudadanía (Art. 3); y son CIUDADANOS los nacionales colombianos mayores de veintiún años que ejerzan profesión, arte u oficio o tengan ocupación lícita u otro medio legítimo y conocido de subsistencia (Art. 15).

«Las autoridades de la República —expresa el propio texto constitucional— se instituyen para proteger en su vida, su honor y sus bienes a todas las personas residentes en Colombia, y para asegurar el respeto recíproco de los derechos naturales, previniendo o reprimiendo los delitos». Art. 19).

Igual derecho al trabajo tienen los ciudadanos y los extranjeros en este país, donde además es libre la inmigración, pudiendo cualquiera entrar en Colmbia para trabajar, mediante el depósito de cien pesos o la exhibición de su contrato de trabajo.

Sin embargo, la Ley inmigratoria limita la entrada a los inmigrantes de algunos países de la Europa Oriental, Africa y Asia, para los cuales el Gobierno fija cada año cuotas muy reducidas. Así, por ejemplo, para el presente año de 1935, se establecieron las siguientes: poloneses, 20; griegos, 10; sirios, 10; libaneses, 10; yugoeslavos, 10; armenios, 5; búlgaros, 5; indúes, 5; turcos, 5; marroquíes, 5.

La Ley Fundamental de Colombia es una de las pocas que definen expresamente quienes son NACIONALES y quienes CIUDADANOS, exacta distinción que señala la diferencia que existe entre la Nación y el Estado. Nacional de un país es el nacido en él o el incorporado a la nacionalidad por medio de la naturalización. Por el contrario, ciudadano es el nacional que goza de los derechos políticos, tales como el del sufragio, el de desempeñar cargos públicos, etc. Por lo tanto, se puede ser nacional de un país, sin ser ciudadano como ocurre, por ejemplo, con los menores de edad, y, en el caso específico de Colombia, con los que no tengan un oficio u otro medio legítimo y conocido de subsistencia. En cambio, para ser ciudadano hay que poseer imprescindiblemente la condición de nacional. La nacionalidad es una condición civil; la ciudadanía es una condición política.

En Cuba, mientras su Carta Fundamental determina que la condición de cubano, o sea, de nacional, se adquiere por nacimiento o por naturalización, una ley ordinaria, la de Nacionalización del Trabajo, prescinde de la norma constitucional y crea un concepto nuevo bajo la denominación de «nativo» para establecer un privilegio a favor de una parte de los ciudadanos en cuanto al derecho al trabajo, excluyendo a los que lo son por naturalización, que los equipara a los extranjeros. Es decir, que un nacionalizado, por virtud de la condición de cubano que le reconoce la Constitución, puede ocupar los más altos cargos en la gobernación del Estado; en cambio, relegado como está a la condición de extranjero por virtud de la referida Ley de Nacionalización, no puede desempeñar ni siquiera los más humildes oficios.

Este es el décimo tercero trabajo preparado por la Asociación para la Defensa de los Derechos Ciudadanos. Mañana: BULGARIA.

PERJURIO COMERCIAL

Florencio Trollero Hernández, vecino de Julio de Cárdenas número 27 dió cuenta a la policía que le compró a Modesto Piñón Rodríguez un café cantina manifestándole que no tenía gravamen cuando lo cierto es adeudaba el molino de café.

La revista de la Unión de Vendedores detalla la obra que ha hecho esa institución

Atentamente dedicado, recibimos un ejemplar de la revista, órgano de la Unión de Vendedores, cuyo texto está dedicado a presentar todos los valores de la Sociedad, y la labor desarrollada desde su constitución.

La Sección de Beneficencia creada en 1927, ha distribuído hasta la fecha en dietas y auxilios a los asociados $10,860.50.

Según el balance que presenta en 30 de septiembre, cuenta un saldo general de $22,592.42.

Contiene la revista «Saturno» muchos trabajos en relación con las actividades sociales, su programa, y las actas por las cuales fué rehabilitada por la Secretaría del Trabajo. Esta será distribuída a todos los socios, para informarles de todos los asuntos de interés social.

Todos los acusados por la huelga revolucionaria del pasado mes de marzo, absueltos ayer por Urgencia

Igual sucedió con el Director de «Havana Post». El ex-Teniente Feliciano Maderne, libre también. El día seis se verán dos juicios por tenencia de armamentos

Ayer fueron presentados ante el Tribunal de Urgencia Número Uno, el doctor Emeterio Santovenia, ex Secretario de la Presidencia; Ramiro Valdés Daussá, Luis Socorro Méndez Consuegra, Ignacio González Tellechea, Alfonso González Suárez y Rafael Ramos Sánchez, acusados de ser autores intelectuales de la última huelga revolucionaria del mes de marzo.

Todos los acusados negaron los cargos que se les imputaban.

Declaran el teniente Morales, de la Sección de Investigaciones, y el cabo Pérez Linares, del Servicio Secreto; el primero, según su declaración, todo lo que sabe de la participación que pudieran tener los acusados, es por referencias, no así el cabo Pérez Linares, que acusó a Valdés Daussá, comparándolo con el «Capitán Araña», porque dice que tras de preparar el movimiento huelguístico, se embarcó para el extranjero.

Y en cuanto a los demás, continuó el testigo, sabe que Consuegra era quien incitaba en la Secretaría de Hacienda a los empleados y mantenía contacto con el Director de la Universidad.

Contestando a preguntas de los defensores, doctores Armando Rabell y Manuel Castellanos, el primero defensor del doctor Santovenia, y el segundo de Consuegra, dice que todo lo que aporta al Tribunal en contra de los acusados es por referencias. El doctor Rabell también defendió a los demás acusados.

Ante las pruebas aportadas por los defensores, el Fiscal retiró la acusación, la que hizo fime el tribunal, al dictar sentencia absolutoria.

URGENCIA ABSOLVIO AL DIRECTOR DE «THE HAVANA POST», ACUSADO DE INJURIAS. Fué absuelto por el Tribunal de Urgencia Número Uno, Williams Arthur Wieland, director del periódico americano «The Havana Post», acusado de injurias a las autoridades, con motivo de un artículo que vió la luz pública en dicho colega.

Mr. Wieland negó los cargos alegando que lo publicado fué a título de noticia, puesto que fué recibida en dicho periódico como se la trasmitió la Prensa Asociada desde los Estados Unidos, y lo que él desmintió al día siguiente por estimar que dicha noticia era falsa; el Tribunal, en vista de las pruebas presentadas por el defensor, doctor Carlos Smith, absolvió de toda culpabilidad al acusado.

ABSUELTO EL EX TENIENTE MADERNE.—El Tribunal de Urgencia Número Uno también absolvió ayer al ex teniente Feliciano Maderne, acusado de conspiración para la rebelión y asociación ilícita.

Como las pruebas le fueron favorables, ya que no se pudo comprobar la acusación, dictó sentencia absolviendo al acusado. Fué defendido por el doctor Aníbal Romero.

Dicho Tribunal absolvió a los también a los acusados Joge Fernández Mato y Francisco Parra Mendoza, de tenencia de armas. Fueron defendidos por el doctor Armando Rabell.

DOS IMPORTANTES JUICIOS PARA LOS PRIMEROS DIAS DEL ENTRANTE MES DE NOVIEMBRE.—El Tribunal de Urgencia Número Uno ha señalado para el día primero del entrante mes el juicio seguido contra el doctor Enrique Casuso y el teniente Mantecón, de la Marina de Guerra Constitucional, por el hallazgo de pertrechos de guerra que se le ocuparon al último en su casa de la Avenida de Malecón. Ostentan la defensa de los acusados los doctores Gerardo de Villiers y Néstor Carbonell.

También el Número Dos tiene señalado para el día 6 el juicio contra Manuel Castro, ex teniente de la Policía, y Manuel Rodda, acusados de ser autores del secuestro de don Antonio San Miuel. Como se recordará, los acusados fueron detesidos en días pasados.

EL PROCESO POR LOS CONTRATOS DE ARRENDAMIENTO EN EL R. LUTGARDITA. El Dr. Pedro Dobal, letrado director de la acusación privada en la causa que se sigue por el delito de amenazas condicionales de muerte y otros, contra Mardsden R. Leeder, Ernesto Otero, Manuel Castellano y Enrique Puri, a virtud de los contratos de arrendamiento en el Reparto Lutgardita, Rancho Boyeros, ha formulado conclusiones provisionales contra dichos acusados, para los que ha interesado tres años de reclusión, por falsedad en documento privado, doce años de prisión por perjurio y doce años más de prisión por amenazas condicionales de muerte sin logro de propósito. El doctor Dobal actúa a nombre de los perjudicados, señora Concepción Rodríuez Povedano y Joaquín López Fernández.

UNA PENA MAS PARA «EL TERROR DE LOS DENTISTAS».—Ayer, el Fiscal de la Audiencia, nuevamente pidió una pena más, de 6 años y un día de presidio mayor, para el ya célebre delincuente Roberto Díaz del Pidal o Arturo García del Pidal (a) «El Marqués de Pidal», conocido también por «El Terror de los Dentistas», por delito de hurto cualificado por la múltiple reincidencia y la agravante de astucia.

El procesado, según el Fiscal, se presentó el da 23 de enero de este año en el gabinete del doctor Adolfo de la Flor, en Jesús del Monte 543, ajustando con él la composición de su dentadura, habiendo examinado diversos puentes, y cuando el doctor la Flor se dedicaba a atenderle la boca, simuló una fatiga, para que fuese a buscar un poco de bebida, momento que aprovechó para sustraer siete puentes que valen 77 pesos y una hoja de billetes de la Lotería, habiendo manifestado después al dentista que regresaría otro día, debido a su estado.

El sobrenombre de «Terror de los Dentistas», con el que es conocido el procesado Pidal está más que justificado, según el propio Fiscal, pues, agrega en sus conclusiones, que posteriormente continuó cometiendo dicha clase de hurtos, pues sólo el día 25 de julio repitió el truco con ligeras variantes, ocho veces en el mismo día y tres veces el siguiente, logrado hurtar considerable cantidad de puentes de oro en los consultas de diversos dentistas.

Hace tres días solamente que la Audiencia de la Habana le impuso también la pena de seis años y un día de presidio, por un hecho similar.

CONFIRMADA POR EL SUPREMO UNA PENA POR MALVERSACION.—Ha sido confirmada por la Sala de lo Criminal del Tribunal Supremo la sentencia de la Audiencia de Santa Clara que condenó a José Menéndez Alvarez a la pena de un año, ocho meses y un día de presidio correccional, por malversación. El procesado dispuso de 900 libras de pan que habían sido decomisadas en una panadería por funcionarios de la Secretaría del Trabajo y de Sanidad y de las cuales fué nombrado depositario.

JUICIO POR ROBO DE UN AUTOMOVIL EN EL VEDADO.—Tiene señalado para esta tarde la Sala Primera de lo Criminal de esta Audiencia, el juicio contra Armando Villalonga y Luis Aguilar Cavaya, acusados del robo de un automóvil en el barrio del Vedado, pidiendo el Fiscal diez años de presidio para cada uno de los encausados, y defendiendo los doctores José Garcilaso de la Vega y Jenaro G. Brito, que formulan conclusiones absolutorias.

ULTIMAS SENTENCIAS DICTADAS POR LA SALA CUARTA DE LO CRIMINAL.—Se ha dictado sentencia por la Sala Cuarta de lo Criminal de la Audiencia absolviendo libremente del delito de atentado a agente de la autoridad a Blas Puig Rosales, para quien el Fiscal había interesado un año y un día de prisión, habiendo defendido el doctor Aristides Dacosta.

También dictó sentencia la expresada Sala Cuarto de lo Criminal, absolviendo a Mario Luis Pedroso, de robo con intimidación en las personas, habiendo solicitado el Fiscal seis años, diez meses y un día de presidio mayor, comprobando el Dr. Aristides Dacosta la inocencia de Pedroso.

Finalmente, en el proceso seguido por la Sala Cuarta de lo Criminal contra Ernesto Sánchez Aramendia, Antonio Sánchez Castro y Rogelio Carbonell Martínez, dicho Tribunal, de acuerdo con lo interesado por el doctor Aristides Dacosta, defensor, impuso solamente treinta y un días al primero y seis meses a los demás, en vez de dos años de prisión correccional que instó el Fiscal.

LA MUERTE DE RAMON VERDES A MANOS DE EVELIO MARTINEZ.—Continuó la Sala Primera de lo Criminal de esta Audiencia conociendo ayer tarde, en juicio oral y público, del juicio contra Evelio Martínez por la muerte de Ramón Verdes, en la finca San Ramón, en Caraballo. Terminaron las pruebas con las declaraciones de los testigos Cipriano Fables, Gonzalo Jané y Prudencio Pérez y el informe del doctor Mario Delgado Rodríguez, médico cirujano y propietario de San Antonio de Río Blanco, que también declaró, en sesión anterior, como testigo.

A renglón seguido informó el Fiscal, doctor Oscar Barinaga, quien mantuvo su petición de diecisiete años, cuatro meses y un día de reclusión, por homicidio, con agravante. Mañana continuará con los informes del acusador, doctor Reinaldo López Perdomo, que pide la pena de muerte, y del defensor, Dr. Silvio Sanabria, que interesa fallo absolutorio por legítima defensa.

SUSPENDIDO EL JUICIO CONTRA JULIAN CARDENAS AZOPARDO.—A petición del defensor, doctor Enrique Fuentes Carrillo, se suspendió ayer el juicio contra el ex soldado Julián Cárdenas Azopardo (a) El Escobero, por homicidio de Margarita Díaz Valdés, en San Ramón número 2.

El aumento en los alquileres mejora el erario municipal

Defiende esta doctrina un inspector del mismo. Texto de la carta que nos envía

Habana, octubre 27 de 1935.
Sr. José I. Rivero.
DIARIO DE LA MARINA.
Habana.

Distinguido señor y amigo:

Le adjunto el recorte del DIARIO DE LA MARINA de esta fecha donde habla «de nueva denuncia contra los propietarios que alteran el valor de las rentas coseras, etc.», y también una carta al Sr. Capitán Cándido Hernández, la cual le ruego su publicación, si ello no le trae gran compromiso.

Mil gracias y mande a su atto. y S. S.

Eligio LIMA,
Empleado Municipal. (Impuestos)

Habana, octubre 27 de 1935.
Capitán Cándido Hernández.
Policía Nacional.
Habana.

Honorable Señor:

Si la ciudad de la Habana tiene cada día mayores necesidades para beneficio del pueblo como son Casas de Socorro, etc., y el Ayuntamiento tiende a aumentar la recaudación de la contribución, la cual se basa en la renta de cada casa, ¿no sería ir contra los intereses del Municipio y del pueblo el considerar un delito cada vez que un propietario subiese el alquiler? ¿De qué otra manera legal se puede obtener mayor recaudación por el concepto de Fincas Urbanas?

Muy atentamente de Vd.,
Eligio LIMA,
Empleado Municipal. (Impuestos)

Dos perseguidoras disolvieron anoche una manifestación en la esq. de Sitios y Campanario

Anoche, la Policía acudió con dos carros perseguidores a Sitios y Campanario, por donde cruzaba una manifestación política, cuyos integrantes iban tocando y cantando la conga, alterando, por consiguiente el orden.

La presencia de la fuerza pública, dió motivo a que los manifestantes se disolvieran, sin que fuera arrestada persona alguna.

EL GOBIERNO LO UNICO QUE SE PROPONE ES QUE HAYA PERSONAL IDONEO EN TODOS LOS PLANTELES

Los graduados de la Universidad han acordado pedir a la junta reorganizadora que se inhiba en la lucha de intereses particulares que se desarrolla entre graduados del A. Mater

Breve charla sostuvieron al mediodía de ayer los reporters que cubren la secretaría de Educación con el doctor Leonardo Anaya Murillo, secretario del departamento, que en un recorrido que hizo por los diversos negociados del edificio se llegó hasta el salón de la prensa.

Como quiera que el tema de actualidad son los asuntos relacionados con las escuelas de Segunda Enseñanza, sobre el mismo giraron las preguntas de los reporters.

A ellas hubo de contestar firmemente el doctor Anaya que los planes del Gobierno serían mantenidos en lo substancial, es decir, que el establecimiento de las Escuelas de Segunda Enseñanza, en los lugares ya fijados, se llevaría a cabo y que los concursos anunciados para cubrir las cátedras vacantes serían una inmediata realidad, con o sin la concurrencia de los profesores por nombramiento de los abolidos institutos, a los que se disponía a dar un plazo de 20 días para la presentación de sus expedientes, pues sus deseos eran que el personal que se escogiese para dichos centros de enseñanza resultase completamente idóneo y seleccionado por un procedimiento de absoluta justicia.

Algunos de los asistentes a la trascendente reunión que se celebró en su residencia entre las representaciones de los profesores por oposición y por nombramiento, doctores Remos y Muxó y Lazo y Castellanos, y los delegados de la comisión reorganizadora universitaria, doctor José Guerra López y Luis Ortega, nos informaron asimismo que en ella se trataron de los distintos problemas educacionales pendientes de solución especialmente los de la Segunda Enseñonza, abordándose la concesión de un nuevo plazo prudencial para que los profesores por nombramiento pudieran participar de los concursos que están al celebrarse, según los ofrecimientos del doctor Anaya Murillo y de la reforma integral de la Segunda Enseñanza.

En definitiva, según nos refirieron, se determinó que ambas representaciones celebraran una reunión previa con los delegados universitarios en el día de hoy, a fin de llegar a soluciones armónicas concretas, que le serán presentadas al doctor Anaya Murillo en la reunión que tendrá lugar mañana.

Por último, los graduados universitarios que tienen presentados sus expedientes a los concursos para cubrir las cátedras vacantes de las escuelas de Segunda Enseñanza, de los que tanto se ha venido hablando últimamente, atribuyéndosele actitudes que se han encargado de desmentir por medio de nuestras columnas, celebraron ayer tarde una prolongada reunión, en la que acordaron pedir a la comisión reorganizadora universitaria, por conducto del Secretario de Educación, que se inhiba de la lucha por intereses particulares que se viene desarrollando entre graduados de la propia Universidad.

Con tal motivo redactaron un amplio escrito, en el que exponen las razones que les asisten y los argumentos en que se apoyan, del cual nos entregaron, para su publicación, la copia que a continuación reproducimos.

«A los señores Presidente y Miembros de la Comisión Reorganizadora de la Universidad

Por conducto del Honorable señor Secretario de Educación.

Honorables señores:

Los que suscriben, Graduados de la Universidad y aspirantes a las Cátedras de las Escuelas Superiores de Segunda Enseñanza, se han informado por la prensa periódica del escrito dirigido por esa Comisión al Gobierno sobre esas Escuelas y de las diversas gestiones que vienen desenvolviéndose en el seno de la citada Comisión entre sus componentes y otros elementos del Gobierno y representaciones de un grupo de ex-profesores por nombramiento de los que desempeñaron tareas docentes en los extinguidos Institutos.

Aunque hemos observado que para tal actuación sólo se vienen teniendo en cuenta por esa Comisión puntos de vista que son idénticos a los mantenidos por dichos ex-profesores para oponerse al plan de reformas de la Segunda Enseñanza y oponerse a la celebración de oposiciones y concursos, entendemos que los representantes de ese alto organismo universitario, no se han inspirado en ningún sentimiento partidarista al apoyar esa campaña, ni se han fijado en que al hacerlo se colocan en pugna con los intereses de nuestro grupo de graduados, cuyos componentes aman a la Universidad y se estiman a ella ligados por vínculos de afecto y por afinidades docentes; y con tal convencimiento, es que nos dirigimos a esa Comisión para reclamar de ella iguales consideraciones que las otorgadas a los que eran profesores interinos, muchos de ellos tan graduados universitarios como nosotros.

Y vamos a refutar los más importantes argumentos expuestos, esperando de ustedes que una vez compenetrados de que no existen realmente los inconvenientes doctrinales y administrativos que como perjudiciales a la enseñanza se han aducido, cese vuestra intranquilidad patriótica y juzguen el problema desde un punto de vista más certero, calculando que todos los graduados de la Universidad han de ser estimados por igual por los elementos Directores del «Alma-Mater», en aquellos asuntos en que no perjudicándose realmente las conveniencias nacionales ni universitarias, puedan sufrir los intereses particulares de varios grupos de graduados, en pugna de opiniones y procedimientos.

No cometeremos la inconsecuencia de llevar con esta solicitud a la Comisión Universitaria al terreno partidarista de nuestras legítimas y legales aspiraciones, sino que sólo pedimos que nos trate con justicia y se coloque en un plano de noble y desapasionada comprensión.

Nos apoyamos al pedirlo así en la razón fundamental de no resultar efectivamente perjudicados los intereses de la cultura general del país, ni los de la Universidad por ninguna de las disposiciones de la Ley número 179 del presente año.

En efecto, si se analiza con cuidado se verá que el plan de estudios adoptado en ella para las futuras Escuelas Superiores de Segunda Enseñanza, comprende iguales asignaturas que el que existía en los Institutos suprimidos, sin más diferencia que una mayor ampliación en algunas disciplinas y la introducción de otras nuevas, sin que anteriormente haya alegado la Universidad oficialmente falta de preparación en los Bachilleres, cuyos diplomas han sido admitidos como excelentes, sin reserva alguna.

En que la implantación de las Escuelas Superiores de Segunda Enseñanza y su funcionamiento inmediato es una necesidad sentida en toda la nación, por la utilidad y el imperioso deber de propagar la cultura general entre la juventud cuya edad escolar transcurre inxorablemente sin que nada baste luego a compensar el precioso tiempo que viene perdiendo.

En que la otra función de preparar Bachilleres para la prosecución de estudios superiores en la Universidad, la cual establece indudablemente una relación entre los

APRUEBA EL CONSEJO DE ESTADO LA LEY DE JURISDICCION DEL TRABAJO Y REFORMA LA DE DIVORCIO

EL EDIFICIO DE LA SEC. DE COMUNICACIONES COSTARA UN MILLON DOSCIENTOS MIL PESOS

Columna Editorial

LA PLATA CUBANA

TENEMOS QUE INSISTIR

TENEMOS que insistir. Nuestro comentado artículo sobre la baja de la moneda plata, a consecuencia de su abundancia y de las especulaciones de que es objeto, ha producido vivos comentarios en los medios interesados; pero no se ha producido ni una sola investigación, ni el asomo de una medida, ni la remota presunción de que se «va a hacer algo» para prever o impedir desconcertantes días de pánico monetario.

En países como el nuestro que aún conservan, aunque desfigurado, el patrón oro, la plata amonedada se considera como moneda fraccionaria para facilitar la circulación y el cambio interior. Otra cosa sucede en México, China, etc., en los que el sistema monetario que los rige es el del patrón plata, por lo que la moneda tiene allí el valor intrínseco que representa el metal, y sus fluctuaciones están regidas, no por las diferencias del intercambio comercial con el exterior, sino por el tipo de cotización que alcanza en las diversas bolsas de metales, la plata en barras.

Las sucesivas acuñaciones de plata hechas en los últimos tiempos y el anuncio de otra que está en proceso, sin otro fin que proveer al erario público de fondos para sus diversas atenciones, han comenzado a inquietar a las pocas personas que entre nosotros estudian estos problemas. Nuestro peso tiene un valor, como metal, de 55 centavos de dólar, aproximadamente, y si hasta hoy se ha mantenido con sólo un 35 por ciento de descuento respecto al billete de los Estados Unidos, ello se debe a que nuestra balanza comercial nos es favorable y a que la moneda blanca es aceptada —sin limitaciones— en pago de impuestos y derechos de aduana.

Sin embargo, el exagerado aumento en la circulación de nuestra moneda, cuyas emisiones, por otra parte, no obedecen a ningún plan científico, ni están respaldadas por un banco emisor, ni su circulación está regulada por un organismo oficial para controlar los giros con el extranjero, nos pone a merced de la especulación, lo que puede acarrearnos males gravísimos.

De ahí nuestro insistir en que el Gobierno tome aquellas medidas que aconsejan la prudencia y el conocimiento de las inexorables leyes económicas que rigen los sistemas monetarios.

En el artículo sobre este tema publicado en nuestra edición del último domingo sugeríamos al Gobierno que impidiera la especulación obligando a los bancos —dentro de cierta flexibilidad— a mantener en sus bóvedas el saldo que arrojaran sus cuentas de «cuentas plata». Claro está que nos referíamos a las cuentas corrientes, pues las cuentas de ahorro no pueden ser abiertas en moneda cubana. Al hacer esta sugestión al señor Secretario de Hacienda pensábamos que compartiría las miras que la abonan. En primer término, no lesiona los legítimos intereses de los bancos, pues éstos no dan préstamos en plata; pero impediría la especulación manteniendo la moneda a niveles más altos que los presentes.

Piense por un momento el señor Secretario de Hacienda en la catástrofe que se produciría si uno de los grandes especuladores que acuden al olor de las ganancias jugosas y fáciles «pendiera corto» dos o tres millones de pesos plata en una semana, para provocar, con lo excesivo de la oferta, un colapso en la cotización y cubrirse después a tipos más bajos. La abundancia de la oferta, determinaría el retraimiento de la demanda, como nadie saldría a soportar o dar apoyo al mercado, la cotización caería a los niveles más bajos de su historia.

Medítese en las consecuencias perjudicadoras que esto traería, como la del aumento en el índice del costo de la vida, con su secuela natural de justificadas alzas en los jornales, etc. Aún está vigente el precio de 31 centavos por galón de gasolina para el público, en vez de 29 centavos a que se estuvo vendiendo hasta que el doctor Ferrara, entonces Secretario de Hacienda, autorizó a las compañías del «Monopolio» para aumentar el precio, debido, precisamente, a que la plata tenía entonces más del cuatro por ciento de descuento.

Estas razones están al alcance de todas las inteligencias. Debemos evitar, pues, que los vidrios rotos los arraguemos «justos y pecadores».

APROBO EL JEFE DEL ESTADO EL PLAN PARA CONSTRUIR EL PALACIO DE COMUNICACIONES

El proyecto será presentado al Consejo de Secretarios de esta tarde para su ratificación. Costará $1.200,000. Tendrá cuatro plantas y una torre de 67 pies de altura

HASTA la una de esta madrugada permanecieron en Palacio conferenciando con el Presidente de la República, los señores Secretarios de Comunicaciones, doctor Francisco Gómez, de Hacienda doctor Ricardo Ponce y de Obras Públicas ingeniero Jorge Luis Echarte.

En la entrevista —que comenzó a las diez y media de la noche—se trató ampliamente de la construcción del Palacio de Correos y Telégrafos, proyectado desde hace tiempo, y en el cual tendrá efecto el Congreso Postal Internacional Hispano Americano, anunciado para el mes de noviembre de 1936.

El Secretario de Obras Públicas mostró al Jefe del Estado los planos y un «sketch» del edificio, que fueron del agrado de éste, quien los aprobó.

El Palacio será erigido en el lugar que actualmente ocupa la Plaza del Polvorín, propiedad del Estado.

Constará de una torre con 67 pies de altura. Tiene cuatro plantas la parte baja de la edificación y abarcará una manzana entre las calles de Monserrate, Animas, Zulueta y Trocadero.

Su estilo es modernista y de líneas rectas.

Se calcula su costo en un millón doscientos mil pesos, incluyendo el mobiliario y equipo.

Aun cuando los Secretarios aludidos se abstuvieron de hacer comentarios sabemos que en el Consejo de Secretarios de esta tarde se tratará de la edificación del Palacio de Comunicaciones.

Posiblemente será aprobado por el Consejo votándose el crédito para la realización de las obras.

FECHAS Y ANIVERSARIOS

Víctima de las emanaciones del carbón de un brasero, falleció en París en este día de 1902 Emilio Zola, escritor insigne que tanto se destacó en el proceso seguido contra el capitán Dreyfus, de quien se constituyó en defensor.

En 1934, el tren de aluminio de la línea aerodinámica Unión Pacífico, hizo su primer viaje el —29 de octubre— de Los Angeles a New York, en 56 horas.

El 29 de octubre de 1507 nació en Piedrahita, Fernando Alvarez Toledo, primer Duque de Alba, personalidad de gran significación en la corte de Carlos V y destacada figura en las luchas por la independencia de los flamencos, en 1566.

En este día de 1934, el avión «Southern Cross», manejado por Sir Charles Kingsford Smith, voló 3 197 millas, entre Suva y Honolulú, en 25 horas y 5 minutos.

El 29 de octubre de 1618 fué decapitado en Londres Sir Walter Raleigh. John Keats, el gran poeta inglés, nació en Londres en este día del año 1796.

LAS INUNDACIONES EN SANTIAGO DE CUBA

El huracán que descargó sobre Cuba a principios de la pasada semana, ha hecho unas 2.000 muertes en Haití y en Honduras ha producido estragos considerables. En la foto, una escena en que los bomberos de Santiago recogen a varias familias cuyas casas se anegaron durante el paso del meteoro. (Foto AP.)

TAMBIEN PASO LA PONENCIA EN LA QUE SE PIDE LA SUPRESION DEL TRIBUTO QUE GRAVA LA SAL

El Consejo de Estado redactará un proyecto con las conclusiones a que se llegó ayer tras un intenso debate. La reposición de los obreros se hará en un plazo de 5 días

Bajo la presidencia del doctor Dolz, por ausencia del doctor Laredo Bru, celebró en la tarde de ayer sesión ordinaria el Consejo de Estado. Actuó de Secretario el doctor Mario Lamar y asistieron los consejeros doctores Rafael María Angulo, Desvernine, Martínez Fraga, Viamontes, Repilado, Giménez Lanier y Silverio.

Apenas inicida la reunión los doctores Martínez Fraga y Silverio hicieron entrega a la mesa el proyecto cuya redacción se les encomendó en la sesión anterior para ampliar por cinco días el término para presentar a las Juntas Electorales las candidaturas de los distintos Partidos, y fué aprobado.

A propuesta del doctor Viamontes se acordó, después celebrar una sesión extraordinaria el próximo viernes para tratar en ella de todos los asuntos que se encuentran pedientes de estudio en el Consejo y discutir preferentemente en aquel momento la Ley de Jurisdicción del Trabajo. Sobre este proyecto hizo un amplio informe, abogando por su aprobación, que estimó como una necesidad inaplazable, ya que nos incorporaba en ese sector a los países de avanzada legislación social. Dicha ley fué aprobada por ocho votos contra uno, que fué formulado por el doctor Giménez Lanier.

Dada cuenta después con el proyecto del doctor Mora disponiendo que los obreros mandados a reponer por la Secretaría del Trabajo ocuparan de nuevo los puestos de que fueran privados por resolución injusta de las empresas a que prestaban sus servicios, a reserva de que por dichas empresas se establecieran los recursos pertinentes, se produjo un amplio debate, en el que tomaron parte los doctores Viamontes, Gimenez Lanier, Repilado, Silverio y Martínez Fraga, acordándose en definitiva nombrar ponente especial al doctor Viamontes para que redactase dicho proyecto de acuerdo con las conclusiones del debate.

Dispondrá el proyecto definitivo que cuando se ordene por la Secretaría del Trabajo la reposición de un obrero declarado cesante, dicha orden sea cumplida dentro del término de cinco días, sin perjuicio de que se establezcan los recursos a que haya lugar, y que una vez resueltos dichos recursos, si la cesantía se declara injusta, el patrono quede obligado al abono de los jornales correspondientes al tiempo del cese.

A continuación conoció el Consejo de una ponencia del doctor Dolz al proyecto de ley del doctor Lamar modificando los artículos 39; 40; 41; 42; 43; 44; 45; 46; 47; 54 y 56 de la Ley del Divorcio, simplificando los trámites del mismo y dando celeridad al precidimiento.

El doctor Giménez Lanier dió lectura a un amplio y detallado informe favorable a la aprobación de dicha Ley, informe que, a propuesta del doctor Lamar, será mimiografiado para remitirlo al Consejo de Secreoarios conjuntamente con el proyecto y con la ponencia, que fueron aprobados con el voto en contra del doctor Desvernine.

El doctor Angulo se abstuvo de votar, explicando su actitud en la siguiente forma: «En consecuencia con el criterio que he venido manteniendo en los asuntos relacionados con el divorcio y por las propias razones expuestas en anteriores ocasiones, me abstengo de votar».

Fué aprobada después la ponencia emitida por el doctor Martínez Fraga favorable a las solicitudes hechas al Consejo por diversas entidades y particulares, para que se suprima el impuesto de consumo sobre la sal y se condonen los recargos, multas, etc por falta de pago del mismo, siempre que se abonen los impuestos no satisfechos.

El doctor Viamontes se mostró partidario del proyecto, si bien recomendó que se adoptara alguna legislación, creando otro impuesto que sustituyera al suprimido, si las necesidades económicas del Estado lo requiriesen.

Se acordó asimismo, en consecuencia, comunicar al Consejo de Secretarios que el de Estado se muestra partidario de aprobar ese nuevo impuesto si la Secretaría de Hacienda lo cree indispensable.

Se le dió lectura, a continuación, a un proyecto del doctor Alonso Pujol, disponiendo que los beneficios concedidos sobre moratoria hipotecaria no alcancen a aquellos deudores contra quienes se siga por su acreedor procedimiento sumario hipotecario, y se acordó, a propuesta del doctor Angulo, repartir copias para su discusión en una próxima sesión.

También se dió a conocer una comunicación del propio Alonso Pujol solicitando se le conceda licencia de acuerdo con las disposiciones del Código Electoral, por haber sido nominado a Senador por la provincia de Matanzas, por el Conjunto Nacional Democrático. Se acordó conceder la licencia, que comenzará a disfrutarse en la fecha que el propio Código determina.

Finalmente el doctor Lamar informó de un escrito de dos empleados del Censo y de las Juntas Electorales, en el que solicitan la concesión de un crédito para el pago de sus haberes. A propuesta del doctor Viamontes se acordó remitir dicho escrito al Consejo de Secretarios y a los Secretarios de Gobernación y de Hacienda, y a propuesta del doctor Lamar, recomendar el asunto con simpatía al Consejo de Secretarios.

CONMEMORO EL FASCISMO UNA FECHA FAMOSA

Benito Mussolini.

Con motivo del décimo tercer aniversario de la histórica marcha sobre Roma el pasado domingo todos los italianos residentes en Cuba se reunieron en las bellas salas del Fascio.

Este año también la commemoración de la gloriosa fecha que marca el comienzo del segundo Renacimiento Italiano estuvo a cargo del distinguido profesor Guido Campilli quien entre la espectación general y en una atmósfera de vibrante patriotismo hizo un rápido balance de la actividad del Régimen durante el año XIIIo; poniendo eficazmente de relieve la gigantesca labor llevada a cabo en todos los órdenes de la actividad nacional.

Con palabra sencilla y por eso mismo elocuente; el secretario del Fascio se detuvo muy especialmente a ilustrar los magníficos resultados que en este último año el Fescismo ha alcanzado en el campo económico logrando en el campo económico; logrando por un lado rebajar a un límite máximo las importaciones de mrcancías del extranjero y poniendo por el otro una tesonera resistencia a las numerosas tentativas de derribar la lira de su sólida posición.

El orador pasó después a trazar a grandes rasgos las múltiples razones de orden ético; histórico y económico que justifica plenamente frente a la opinión pública mundial la campaña colonial italiana en Etiopía exaltando el purísimo valor de las huestes fascistas que el 5 del corriente reivindicaron en Adowa la derrota sufrida ya por Italia en 1896 por la incapacidad de sus gobernantes. Y cordó a todos los presentes que la finalizando su apasionado discurso repalabra de orden para el próximo año XIV es: «Deber y Sacrificio».

Hizo el resumen del acto el Excmo. Ministro de Italia en Cuba Nicola nob. Macario; quien después de haberse adherido plenamente a las bellas palabras del Profesor Campilli insistió en la trascendental importancia de la maravillosa labor de formación espiritual llevada a cabo por el Régimen Fascista; manifestando su absoluto convencimiento de qu muy pronto el Aguila Fascista alcanzará todas las abruptas cumbres etiópicas. Teniendo expresiones de honda indignación por el criminal complot antiitaliano de Ginebra el Excmo. Sr. Macario reiteró su inquebrantable e incondicional fé en la definitiva victoria de las armas italianas invitando a los presentes a vitorear a su Majestad el Rey de Italia y al Duce Benito Mussolini.

La cálida peroración del Ministro Macario fué acogida con atronadores en la que se destacaban en primer aplausos por la nutrida concurrencia término la Excma. Donna Clelia Macario; el Cónsul de Italia Cav. Anatole Tomaselli; el Secretario Administrativo del Fascio Cav. Domenico Le Voci; el Presidente de la Sección de Oficiales de la Reserva Capitán Eugenio Fornasier; el doctor Paolo Colonia italiana en pleno.

Los mesilleros de Colón inconformes con ciertos planes

Siempre que se ha cerrado una plaza se ha tenido en cuenta a los arrendatarios

Basándose en las informaciones publicadas últimamente en la prensa acerca del Mercado de Colón—donde, según unos, será emplazado un edificio de correos; y, según otros, un museo o biblioteca—, los pequeños comerciantes y a la vez arrendatarios de ese Mercado acaban de dirigir al señor Presidente de la República un extenso escrito por medio del cual exteriorizan su inconformidad con tales propósitos, ya que ello, al carecer de nexo con otras soluciones, ocasionaría enormes perjuicios a gran número de familias.

«Al ocurrir el cierre de un mercado—dicen los aludidos ciudadanos—siempre se ha tenido en cuenta la suerte de los arrendatarios; y así, cuando se cerró la Plaza Vieja, pasamos o esta del Polvorín; y cuando se cerró la de Tacón se constituyó la de Villanueva, hasta que se fabricó el Mercado Unico. Hoy, ¿a dónde iríamos? La respuesta será, sin duda alguna: al Mercado Unico. Pero esta sería una solución deficiente, ya que en Abril de 1929 se hizo una Ley por la que se le daba la propiedad del Mercado a la Empresa en vez de la concesión de 30 años, a cambio de que se hicieran dos mercados más en el término de tres años, y, transcurridos éstos, si no los hacía, se sacarían a subasta pública para adjudicarlos al mejor postor. Han transcurrido seis años; se viene gestionando en Agricultura el cumplimiento de dicha Ley desde hace más de dos años, para que se saquen o subasta los dos Mercados, por no haberlos construído la Empresa del Mercado Unico, y nada práctico se ha logrado. La realidad, pues, no es halagüeña.»

Hasta aquí ofrecemos, en síntesis, las aspiraciones de los arrendatarios de dicho Mercado de Colón, que son los siguientes:

Antonio Arredondo, Benito Iglesias, Félix Suárez, José Negreira, Crésputo González, Florentino Rodríguez, Nicolás Forján, Antonio Lorenzo, Julián Pérez, Julián Cabrera, Fulgencio Rodríguez, Alberto Montejo, Bartolomé Ramos, Juan Orozco, F. Argüelles, Virgilio Lorenzo, Amado Picó, Manuel Mesa, Ventura Flores, José Monteson, Máximo Martínez, Horacio Gutiérrez, Francisco García, Domingo Suárez, Domingo Rodríguez, Antonio Cruz, Fernondo Flores, Antonio Sánchez, Feliciano Fernández, Rafael Sánchez, Ramón Riamban, Faustino Campos, Angel Suárez, José Baño, Francisco Fernández, José Quintas, Segundo García, Manuel Picó, Bartolomé Turne, Benjamín Alvarez, José Menéndez, Gómez de la Maza, Florencio Pernas, Plácido Barrios, Antonio de la Vega, Roberto Díaz de Villegas, Alfredo Molina y José Rey.

Es copia. Siguen las firmas.

El Gbndor. de Oriente visita al Director del Diario de la Marina

Ayer por la mañana visitó a nuestro Director el Gobernador Provincial de Oriente, doctor Angel Pérez André, en compañía del señor Alfredo Infante, el mayor de los ganaderos de Holguín y de los doctores Felipe Carbonell Soler y Juan B. Pons Yanés, personalidades de Santiago de Cuba y Campechuela, respectivamente.

La visita fué de cortesía y durante ella se tocaron diversos tópicos de actualidad, hablándose, naturalmente, el de las próximas elecciones en las que el Gobernador de Oriente y sus expresados amigos dan por seguro la coalición Nacionalista Republicana en la región oriental, y con más amplio márgen de ventaja si a estas fuerzas políticas llegan a unirse las de los liberales.

El doctor Pérez André, que en el Gobierno de Oriente viene realizando una labor admirable digna de un hombre de de sus destacados condiciones personales, informó minuciosamente a nuestro Director de los estragos causados por el reciente ciclón en aquella provincia y de la necesidad de que se preste ayuda eficaz a los damnificados que la necesitan por su pobreza.

No hace falta decir que el Director de este periódico agradeció la cortés visita de la primera autoridad de la región oriental y de los señores Infante, Carbonell y Pons, con quienes departió durante más o menos una hora.

LA AUDIENCIA SOBRESEYO UNA CAUSA CRIMINAL SEGUIDA CONTRA PINO

Ayer se ordenó por la Sala de lo Criminal el sobreseimiento de la causa número 1195 seguida por un delito de usurpación de funciones contra Mariano Pino Martínez devolviéndosele al mismo tiempo la suma de 40 pesos que le fueron ocupados.

Integraban el Tribunal los doctores Ramón R. Madrigal; Cestes; Meruelos y Ros; quienes solicitaron se rique Egiiero; Jefe de Inspección y inicie otra causa criminal contra En Distribución de la Renta de Lotería por un delito de prevaricación en las funciones de su cargo.

Las inspecciones de trabajo deben tener carácter instructivo siempre antes de que se apliquen sanciones

Si pasados diez días el comerciante no hubiera puesto su comercio en las condiciones exigidas, se le hará la inspección ejecutiva, a la que seguirá la penalidad

Cienfuegos, octubre 23 de 1935.

Honorable Señor Presidente de la República,

Palacio de la Presidencia,

Habana.

Honorable Señor:

No deseando cansar su atención con consideraciones que Ud. mismo se hará al enterarse de nuestras aspiraciones, tenemos el honor de comunicarle las peticiones acordadas por este Centro de Detallistas, rogándole a Ud., se interese en favor de industriales y comerciantes para que se le dé solución adecuada a sus problemas en bien de la economía nacional. Por tanto, deseamos comunicarle, que nuestras peticiones son las que siguen:

Primera: Que se codifiquen las leyes y disposiciones del trabajo, bajo un solo procedimiento y una sola escala penal.

Segunda: Que al señalarse un solo procedimiento, o previamente a este paso, se modifique el procedimiento vigente, disponiéndose que las inspecciones del trabajo se efectúen en primer aspecto de carácter instructivas, en las cuales el inspector o funcionario de la Secretaría del Trabajo señalará al patrono u obrero las infracciones que observe emplazándolo para un término, por ejemplo: diez días, para que llene los requisitos que se le exija; en cuyo término podrá recurrir ante la Secretaría del Trabajo, la que dictará Resolución sobre cada caso; por ejemplo: en un término de diez días. Transcurridos estos términos y el que lógicamente habrá de concederse por la Secretaría en los casos que dicte resolución, se procederá a la Inspección Ejecutiva, con el procedimiento que se señale.

Entendemos, Honorable Señor Presidente, que las clases productivas de la Nación deben ser oídas administrativamente antes de ser llevadas a los Juzgados Correccionales, donde solamente se efectúa el cobro de las multas sin más derecho a apelación; mucho más teniendo en cuenta la complicación de estas leyes.

Confiamos en su espíritu justiciero, probado en toda la Nación y en la atención que a su vez prestarán los señores Consejeros de Estado y respetable señor Secretario del Trabajo a tan justas demandas.

De Ud. muy respetuosamente,

Presidente del Centro de Detallistas de Cienfuegos.

MENORES INTOXICADOS

Al ingerir veneno en sos respectivos domicilios se ocasionaron ayer grave intoxicación los menores Balbino Mir Zequeira; de tres años de edad; vecino de Pocito 30 y Orestes Alfonso Duarte; de año y medio y con domicilio en San Lázaro 111. Fueron asistidos en el centro de socorros de Jesús del Monte.

SE PROYECTA CUBRIR CON BELLA MARQUESINA TODAS LAS ACERAS DE LA HERMOSA CALLE NEPTUNO

Este y otros proyectos no menos importantes han sido expuestos en el almuerzo que, al estilo rotario celebraron los comerciantes, profesionales y propietarios de esa calle

Con la hermosa fiesta celebrada el domingo por la Unión de Comerciantes, Propietarios y Profesionales de la calle de Neptuno, quedó demostrado, una vez más, que toda noble iniciativa humana rinde sus frutos, cuando en llevarla a cabo se empeña el tesón y la voluntad de un grupo de hombres.

El banquete desde sus comienzos tomó un matiz rotario, haciendo uso de la palabra distintos comensales.

Inició las amenas charlas el estimado presidente social, señor Jesús García, a quien acompañaban en la mesa presidencial, a su derecha, nuestro compañero Héctor de Saavedra; el secretario social, señor Eladio Vargas; los señores A. Tosar, Pedro Mudarra, capitán de la Policía Nacional; el Jefe de la Décima Estación; Enrique Cima, Eusebio Olavarrieta, Francisco Alonso y Lorenzo Vigos.

A su izquierda, anotamos a los señores Felipe Lezama, Jenaro Pedroarias, ex presidente de la sociedad; Jenaro Acevedo, José Alvarez, Eliseo S. Amaya, Francisco Gutiérrez, Antonio Perdices y José Pi Díaz.

Distintas mesas llenaban el local, y amenizando la fiesta ejecutó selectas piezas la orquesta «Imperio», dirigida por el compositor matanzero Rogelio Díaz.

Fué servido un excelente menú, compuesto de entremés variado; huevos Meyerbeer; ragout de carnero; pollo cacerola; peras; café; cerveza; agua mineral; sidra y tabacos.

LOS DISCURSOS

A las palabras de saludo del presidente y apertura del acto, siguió el señor Francisco García, el popular «Pancho» García, explicando los motivos de aquel acto ideado por la Directiva, con varias finalidades, la de reunir en torno de las mesas a los asociados en una especie de Junta General, en que de un modo extraoficial, pudiera la Directiva conocer si su labor era estimada, ya que a las juntas que se convocaba, por apatía, por lo que fuere, no concurrían los socios, y se hacía necesario llevarles al convencimiento de que era necesaria la labor, la compenetración de todos.

El señor García, entusiasta luchador en todas las entidades en que colabora, que es de los que se puede contar con él, porque en todos los pases de lista, responde: ¡Presente!, recibió una ovación.

Con breve intervalo, otro comensal entró en turno, el señor Eladio Vargas, quien en breves palabras bosquejó la titánica obra realizada, para aúnar voluntades y esfuerzos, que culminaron en efectivos progresos, los que vistos a la ligera parecen no advertirse, pero concentrando el pensamiento, diez años atrás, recordando lo que era dicha calle y lo que es hoy se advierte la marcha gigante emprendida bajo los auspicios de la bandera de la Unión. Tuvo frases de reconocimiento para las pasadas directivas, y presentó el esquema de un programa futuro de iniciativas que al transformarse en hechos, la transformación será mucho mayor, al lograr que los toldos que hoy llenan una función, y una necesidad, sean sustituídos por una marquesina, que cubriendo todas las aceras, pregone el buen gusto, la estética, la belleza, y ofrezcan a los clientes una mayor comodidad, lo mismo en las horas de sol que en las molestas de la lluvia. Otras mejoras aún en el alumbrado para convertir la calle de Neptuno en la Avenida Blanca, el «Broadway habanero».

Alude a los profesionales, que celosos del interés común, son asociados y cooperan al desarrollo de toda iniciativa social. A los propietarios, y sobre éstos hace algunas consideraciones, por que a pesar del tiempo transcurrido, de los beneficios aportados a la propiedad por los comerciantes, dando valor general a todo, sólo hay once asociados, entre los cientos de propietarios, y en este punto estima que es necesaria una propaganda cerca de los mismos para que se sumen todos a ese progreso de ornato, haciéndoles sentir la efectividad del lema, de que las casas hermosas embellecen la vida del ciudadano, y que la luz en potentes focos debe sustituir las tinieblas, que quedan muy lejos la edad de las cavernas y de las cuevas, porque éstas, por los bellos efectos de la luz, se convierten en palacios. Tiene para el señor García, presidente actual, frases sinceras, por sus energías, su constancia al servicio de la sociedad, y engarza en sus alabanzas a los compañeros que hoy luchan y a los que lucharon antes y que hoy, les acompañan allí, alentándoles en su tarea.

Carlos Zinmerman, socio fundador, hace girar su discurso en los postulados de la unión, el trabajo disciplinado, mantenido durante una década, en una marcha ascendente siempre, desde el día que se reunió un pequeño grupo en los altos de «La Filosofía», fundando la Unión de Comerciantes. Tiene un recuerdo para la querida memoria del que fué activo secretario, señor Miguel Beneján, a cuya evocación los comensales se ponen en pie, rindiendo un tributo al compañero desaparecido.

Enrique Cima, ex comerciante de la calle de Neptuno, invitado de honor, recuerda sus viejas amistades en aquella calle, sus simpatías por ésta, en torno a la cual giran los mejores años de su vida; recuerda que se estableció en ella poniendo a su tienda «La Filosofía Moderna», que acaso por ser moderna no quisieron los clientes entenderla; describe un curioso símil sobre los beneficios de la unión, extraído de un anuncio, donde dos humildes bestias están sujetas por una soga, las que se encuentran entre dos pesebres, pero queriendo una ir a uno y la otra al de enfrente, ninguna puede lograrlo, por que la soga no alcanza, entonces deliberan, y van juntas, primero a un pesebre y luego al otro, colmando su apetito. La unión y la inteligencia son necesarias—termina diciendo,—para llegar al propósito deseado, recomienda que todos se unan para acrecentar los beneficios de la futura Vía Blanca.

Y en torno a los postulados de la Unión de Comerciantes, habla el señor Jenaro Pedroarias, ex presidente, exhortándoles en su labor, recuerda cómo surgieron los primeros destellos de esa institución, las luchas sostenidas para que se abriera paso la realidad que ya hoy les ofrece valiosos triunfos conquistados, y espera que perseveren en la tarea en busca de nuevas victorias.

Invitados a hacer uso de la palabra, hablan los señores Jenaro Acevedo, que representa uno de los propietarios asociados, haciendo votos por que tenga imitadores en los que aún no lo son, y vengan todos al seno de la sociedad, por que todas las finalidades que ésta obtenga son colectivas para el bien de todos.

Hablan también los señores Martínez Malo, Carrasco y otros, obteniendo nutridos aplausos todos los oradores.

Hace el resumen el presidente, consignando un voto de gracias para la Prensa, a la que es deudora la Unión de merecida gratitud por su cooperación a la Unión de Comerciantes de la calle de Neptuno. Recuerda al doctor Rafael Montoro, miembro que fué de la sociedad hasta su muerte, rindiendo un tributo a su memoria los asistentes, poniéndose en pie, consigna un voto de gracias para el señor Saavedra que acababa de retirarse, y antes de cerrar el acto participa que hay una proposición de que todos los concurrentes hagan allí un voto de honor de asistir a la próxima Junta General, que se celebrará en lugar adecuado, para tratar sobre los importantes asuntos sociales que hay sobre el tapete. Termina con un voto de gracias para la comisión organizadora, por su labor.

HARA EL GOBIERNO TODO LO QUE SEA NECESARIO A FAVOR DE LAS VICTIMAS DE LA PERLA DEL SUR

Los comisionados de Cienfuegos entregaron el memorándum al Jefe del Estado, que prometió prestar ayuda a la ciudad en sus aspiraciones. Palabras cambiadas durante dicho acto

Al mediodía de hoy fué recibida por el Honorable señor Presidente de la República la comisión de Cienfuegos, compuesta por los estimados compañeros en el periodismo, señores Luis M. Domínguez y Obdulio A. García, miembros de la Comisión de Propaganda del Comité Municipal de Auxilios Pro Damnificados del ciclón que azotó dicha ciudad, los cuales llevan varios días en esta capital laborando por esa humanitaria causa.

Los comisionados entregaron al señor Presidente el pliego contentivo de las peticiones que el pueblo de Cienfuegos hace al Gobierno ante el grave problema creado en todo el término por el meteoro.

Al entregar dicho pliego el señor Domínguez dijo al señor Presidente:

«Honorable señor Presidente de la República: cumplimos la honrosa misión que nos encomendara el señor Antonio Leal y Catalá, alcalde municipal p. s., y presidente del Comité de Auxilios de Cienfuegos, de entregar a Vuestra Excelencia el pliego de peticiones que el pueblo de Cienfuegos hace al Gobierno que usted digna y acertadamente preside, esperando ser complacido, pues cuenta de antemano con la generosidad que siempre ha caracterizado sus actos. En nombre de Cienfuegos damos a usted un saludo cordial y sincero, así como las gracias más expresivas por todo lo que usted ha hecho por nuestra querida Perla del Sur».

El Presidente contestó a los señores comisionados con las siguientes palabras:

«Agradezco mucho vuestras frases, así como el saludo de los cienfuegueros. Quiero que ustedes conozcan que fui atentamente invitado a concurrir al acto de la celebración de las regatas en el pasado agosto, lo cual no pude realizar como eran mis deseos; pero en cambio corrí presuroso a vuestro lado, tan pronto como conocí de la desgracia que aflige a Cienfuegos. Mi gobierno hará todo lo que esté a su alcance para complacer esas peticiones, que pasará a tratar en próximo Consejo de Secretarios. Me siento complacido de recibir a ustedes como representativo de Cienfuegos, pues me honro en ser villareño».

Muy satisfechos de la cordial acogida que les dispensó el Presidente Mendieta, se retiraron los comisionados.

En esta visita a la mansión presidencial, les acompañó el capitán doctor Carlos O. Hernández, ayudante naval del Presidente y delegado en la secretaría de Obras Públicas, quien viene laborando intensamente por el progreso de Cienfuegos, su ciudad natal, y que ha tenido para la comisión cienfueguera todo género de atenciones desde su llegada a esta capital.

Los señores García y Domínguez están entregando copias impresas de esas peticiones de auxilios para Cienfuegos a todos los secretarios de Despacho y miembros del Consejo de Estado.

HUMOR

—Pero... está Vd. tomando alcohol?

—Como Vd. me dijo, señor doctor, que una sola copa no importaba.

Una muchacha fué herida de un balazo durante un tiroteo

Soldados, marinos y policías perseguían a un muchacho, al que consiguieron dar alcance

EN el Segundo Centro de Socorro fué asistida anoche por los doctores Mazas y Quesada, la joven Juana Pedroso Rodríguez, de la Habana, de 21 años de edad y vecina de Salud número 34, de una herida producida por proyectil de arma de fuego, en el muslo derecho.

El hecho ocurrió, según la Policía, en un tiroteo que se produjo en la esquina de Carlos III y Belascoain, con motivo de la persecución de Carlos Fernández Núñez de 16 años de edad, vecino de Castillo 22, quien era acusado de un delito de estafa por Roberto Alben Llamas, de Belascoain número 1.

Alben había solicitado el auxilio del vigilante de Obras Públicas, número 58, Fidel Núñez, a fin de que prestara a Fernández, porque le había dado un peso, para que lo cambiara con el propósito de prestarle cinco centavos ,desapareciendo con dicha moneda.

Una vez detenido Fernández, al practicársele un registro, se le ocuparon 8 papelillos de marihuana, por lo que al verse descubierto como expendedor de drogas, se dió a la fuga siendo perseguido por fuerzas del Ejército, la Marina y la Policía procediéndose en tal forma el tiroteo, en el cual resultó víctima la joven Pedroso.

El detenido ingresó en el Vivac y la lesionada, pasó al Hospital «Calixto García».

Probadas 2 piezas de artillería en la batería de Velasco

Una era un cañón automático Madsen; otra una ametralladora. Se han de hacer otras pruebas

EN la tarde de ayer se efectuaron, en la batería Velasco, cerca del Morro, las anunciadas pruebas de la ametralladora y del cañón automático «Madsen», facilitados por el Cónsul de Dinamarca, expresamente.

Al acto asistieron todos los cadetes del Morro y de la escuela de artillería y la plana mayor del regimiento 7, los jefes de batallones del regimiento 6 y la oficialidad del Quinto Distrito Militar.

En representación del coronel Batista asistió a las pruebas el comandante Alvarez Margolla. También asistieron a dichas pruebas el Cónsul de Dinamarca, Sr. Hinze, y el experto, ingeniero H. M. Sorencein.

La comisión designada por el Estado Mayor para dictaminar de las ventajas de dichos armamentos sobre los nuestros estaba compuesta por los comandantes Franco Beoto, capitán Bravo, René Scott y capitán Otalio Sosa, profesor, éste último, de armas auxiliares de la academia militar.

Esta comisión no dictaminará hasta que no se verifiquen otras pruebas análogas que será hoy en el campo de tiro de La Cabaña.

Un barco-aljibe de la armada de los Estados Unidos está facilitando agua a los sedientos vecinos de Caimanera

En el Término de Alto Songo, a causa de las lluvias, se desliza una loma sobre el caserío de «Lagunitas» y destruye todas las casas que encuentra a su paso

SANTIAGO DE CUBA, octubre 28. DIARIO, Habana.—El comandante de la Estación Naval, situó frente a Caimanera un vapor con grandes tanques de agua, para facilitar ese líquido a los vecinos que estaban sufriendo de sed, por que el Acueducto aún continúa interrumpido.

DESPLOME DE UNA LOMA.—En la finca «Lagunitas» del barrio El Socorro, del Término de Alto Songo, desplomóse una loma, deslizándose sobre el terreno en una extensa área de tierra. Grandes moles rodaron, destruyendo las casas que encontraron a su paso, salvándose de milagro los vecinos. Esos terrenos estaban habitados por las siguientes familias: José Mena Petrona Mariño, Juan Bell, Ambrosio Bell, Nestora Mariño, Benito Lamontaña, Miguel Ferrer, Alejandro Delis, José Cleger, Ladislao Romero, Pablo Despaigne, Clemente Muñoz, José E. Delis, y otros. Los terrenos encuéntranse en difíciles condiciones para su exploración. Creen que el desprendimiento se debe a los continuados aguaceros.

Las pérdidas son hasta ahora incalculables; la zona deslizada estaba cultivada, dedicada a cafetales y frutos menores, los que estaban en plena producción. Todos los vecinos que quedan mencionados se encuentran sin hogar, y se han refugiado en las chozas de otros agricultores vecinos.—García, corresponsal.

Lea ¡ALERTA! al mediodía. Y AVANCE por la tarde.

M.E.C.D. 2016

"Los Camels No Afectan la Respiración"

FAMOSOS JUGADORES DE GOLF DICEN:

(a la derecha) CRAIG WOOD—Tommy Armour — Helen Hicks — Gene Sarazen — Bill Mehlhorn — Denny Shute —Willie Macfarlane.

El solo nombre de estos jugadores nos recuerda momentos trascendentales que han hecho historia en el golf, cuando la "condición física" era de importancia primordial. Todos son decididos fumadores de Camels.

"Los Camels son tan suaves que nunca me acortan la respiración", dice Craig Wood, quien se verá a la derecha fumándose un Camel. Willie Macfarlane, antiguo campeón de los E. U. A., agrega: "Los Camels son suaves. No me acortan la respiración." Miss Helen Hicks es portavoz de la opinión femenina: "Tienen los Camels un cierto sabor delicado que atrae a las mujeres. No afectan la respiración." Denny Shute dice: "Hace varios años que cambié a los Camels. Los fumo constantemente sin que me afecten los nervios o la respiración."

¡Le Agradará Su Suavidad!

Entre sus propios amigos se encontrarán opiniones análogas de los Camels. A usted le gustarán también, pues se elaboran de tabacos más costosos. Nunca cansan al paladar.

© U.S.A., 1935, R. J. Reynolds Tob. Co.

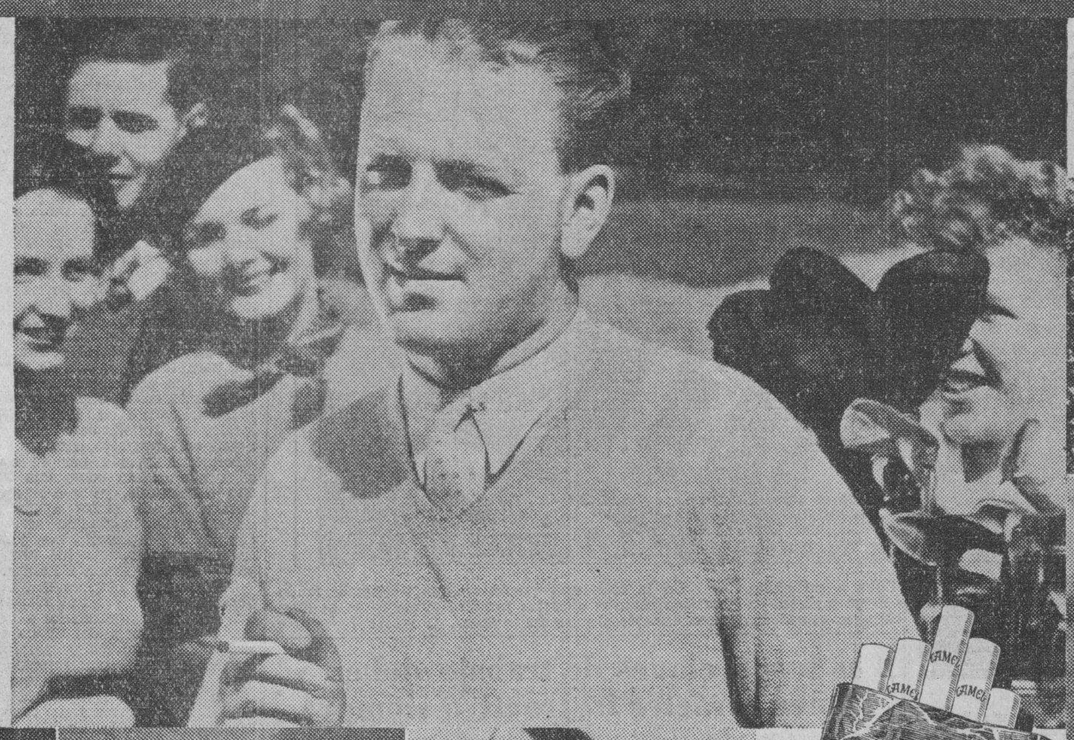

GERENTE DE TIENDA, Dorothy Smart Bill

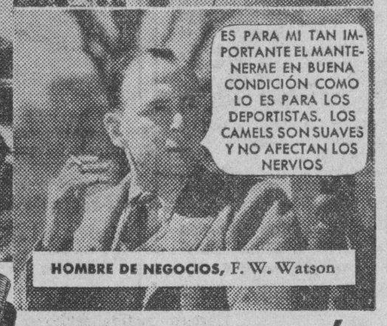

HOMBRE DE NEGOCIOS, F. W. Watson

SARAZEN. "Los Camels son suaves", dice Gene. "No me afectan la respiración ni los nervios."

ARMOUR. "He fumado Camels durante varios años", declara Tommy. "No afectan los nervios."

MEHLHORN. Bill dice: "Fumo Camels siempre y no me afectan la respiración o los nervios."

¡SON TAN SUAVES que se pueden fumar cuantos se quieran!

¡TABACOS MÁS COSTOSOS!

● Los cigarrillos Camel se elaboran de tabacos turcos y norteamericanos que son MÁS DELICADOS Y COSTOSOS que los que se emplean en cualquier otro cigarrillo de las marcas populares.

(f) R. J. REYNOLDS TOBACCO COMPANY
Winston-Salem, Carolina del norte, E. U. A.

PRECIO 20 POR 25c

HABANERAS *por M. R. de Fontanills*

LA MODA ACTUAL

MODELOS FRANCESES

París envía sus mejores modelos para la próxima estación por medio de las grandes casas habaneras. Hoy admiramos en la gran exposición de las **Hermanas Salas** modelos variadísimos de noche, tarde y **sports**, que, como éste que presentamos, llamarán grandemente la atención.

El nuevo estilo se destaca en esta creación de **Marcel Rochas** que es un elegante **ensemble** de tarde confeccionado en una suave tela de Rodier conocida por **efille** de color negro adornado con pequeños flequitos. Una capa de nuevo corte completa el conjunto, rematándolo con una bufanda de terciopelo negro también.

LA GRAN EXPOSICION DE HOY

Inmensa expectación existe entre el elemento más distinguido por admirar los modelos de vestidos y abrigos que expondrán, de la manera más perfecta, las **Hermanas Salas** en el teatro Nacional.

En las horas de la tarde se exhibirán por señoritas distinguidísimas los últimos detalles de la moda creados en París y seleccionados de una manera muy cuidadosa por esas hadas del difícil arte de la costura conocidas por las **Hermanas Salas**, que han sabido imponerse entre nuestra mejor sociedad, siendo hoy una de las casas preferidas de las elegantes porque en ella encuentran siempre lo más nuevo en todo lo que se relaciona con la moda.

La exposición de esta tarde responderá al esfuerzo de esas artistas que se han hecho ya famosas y dejará un fijo recuerdo entre todo el que la presencie por la magnitud del acto y por la calidad de lo expuesto, resultando como todos los años, un acontecimiento social y artístico.

SOMBREROS DE LA TEMPORADA

Los nuevos trajes de invierno requieren también sombreros de última novedad, no pudiendo aprovecharse los de la pasada temporada por ser completamente de distintas formas.

Se advierte en los creados este año una copa más alta y un movimiento muy difícil de conseguir en los arreglos económicos y por eso es mejor acudir a las casas que como la de **Baranda y Rego**, en San Rafael 5, reune la elegancia de sus modelos en los precios más bajos.

Esta casa acaba de recibir un gran surtido de sombreros de señora en fieltros y materiales de moda, de los últimos modelos creados en París y New York, estando a la altura de los mejores en su género.

NOTAS DE PARIS

Otro capricho de la temporada son los grandes cordones que adornan los vestidos. **Maggy Rouff** fué la introductora de esta moda en la pasada temporada colocándolos en los cuellos y en la cintura de su pasada temporada.

Chanel ha dado un nuevo movimiento al uso de los flecis, antiguos favoritos al usar una tela bellamente bordada con flecos en sus bordes, drapeándolos como un mantón español en el cuerpo.

Schiaparelli también los emplea de una manera menos convencional pues coloca largos flecos en el escote por delante en un traje de noche trayéndolos hacia atrás sobre los hombros desnudos dejándolos caer como un echarpe hasta el suelo.

Los trajes para de día y **sports** tienen faldas más o menos breves a catorce pulgadas del suelo y los de noche vienen a menudo con la falda abierta hasta la rodilla, no habiendo regla fija en su amplitud puesto que esta se nota solo al moverse para caminar.

A veces las piernas se cubren enteramente con largos y estrechos pantalones que se ajustan a la pantorilla y tobillo, al estilo oriental. Un diseñador excéntrico los hace de crepé morado con un vestido verde nilo, resultando muy elegante y propio para una comida en la casa.

PERFIL DE DEVOCION
(El Sr. Arzobispo, D. Manuel Ruiz)

En lo humano: nervioso y diligente;
en lo profano: culto, moral y virtuoso.
En el trato social es respetuoso
y en toda discusión, harto prudente.

En su divina religión, ferviente
y en sus plácticas siempre majestuoso.
Con el pobre y desdichado, cariñoso,
y en nada que no es CRISTO, indiferente.

Sabe ser Pastor. Es grande su cultura,
idólatra a su patria y persevera
porque viva feliz y sea cristiana.

El muestra de ese modo su cultura,
demostrándonos su fe sincera,
con toda una grandeza sobrehumana.

ANONIMOO.

Octubre 20 de 1935.

CLASES DE INGLES

La necesidad de conocer el idioma inglés obliga a todas las personas de ideas modernas a estudiarlo.

La cercanía de esa nación y nuestros tratos comerciales hacen de ese idioma una verdadera necesidad que hoy es fácil de resolver habiendo tantos profesores que pueden enseñarlo debidamente.

Entre estos recomendamos a **Mrs. Bertha Waldeck**, distinguida profesora americana, muy conocida entre las familias del Vedado, por haber educado a infinidad de niños que hoy habian perfectamente el inglés.

Para informes pedirlos por el teléfono U.3175 después de las seis de la tarde.

MENU DEL DIA

Almuerzo	Comida
Toronjas con marrasquino	Melón rocío de miel
Chícharos a la crema	Sopa a la Juliana
Pollo a la chanfaina	Pescado Meunier
Ensalada de lechugas	Ensalada de aguacates
Puding de pan	Manzanas a la reina

RECETAS DE COCINA

Tortilla de leche

Se baten las claras de ocho huevos a punto de merengue, se les unen las yemas poco a poco, agregándole una taza de leche en la que se habrá disuelto una cucharadita de maicena, peregil picado, sal pimienta y nuez moscada. Se cocina en una sartén con un poco de mantequilla y se dobla en forma de rollete.

FARMACIA DROGUERIA DE "JOHNSON"
DE TURNO LOS LUNES
Obispo Nº 30 TELEFONO-A-2129.

LA MAYOR
35 EDIFICIOS
700 EMPLEADOS
SARRÁ
DROGUERIA
ABIERTA TODOS LOS DIAS Y TODA LA NOCHE LOS MARTES
A-8026 A-3641

FARMACIAS de turno hoy

MARTES

HABANA

Antonio M. Lanzcano (Manrique) 7	M-4231
Ave. Menocal y E. Villuendas	U-7070
Ave. Menocal 59, esquina a Estrella	U-4000
Ave. Menocal (Infanta) 131	M-4266
S. Ignacio esq a Empedrado	U-6830
Carlos III y Oquendo	
Ave Simón Bolivar y A. M. Lazcano	M-5229
Ave. República (San Lázaro 202	A-7578
B. Massó, (Escobar) y M. Gorgas	M-5020
Compostela 163	M-8821
E. Palma (Consulado) y Colón	M-5416
F. Villuendas y Oquendo	U-6841
Gral. Aguirre (Animas) 1	M-5557
Gral. Aleman, (San Nicolás) y Rayo	U-7097
Gral. Carrillo, (San Rafael) 170	
San Miguel y Lealtad	U-6743
Máximo Gómez (Monte) 162	A-9308
M. Gómez entre Romay y San Joaquín	M-4128
P. Gómez (Corrales) y Cienfuegos	M-4819
Príncipe 19	U-7097
Rafael M. de Labra y Barcelona	M-4517
Rafael M. de Labra (Aguila) 180	M-5353
Ruiz de Luzuriaga (Vives 139	
República del Brasil (Teniente Rey) 41	A-1106
Salud y Gervasio	U-2507
San José 122	U-2507
Tejadillo 38	M-5272
Zenea (Neptuno) 59	M-4170

VEDADO

Ave de España (Calle 17) 58 entre J e I	F-6092
Ave. España (17) 453	F-6193
Calzada y 10	F-6262
23 No. 257	F-4044
23 No. 381	F-6127
Zapata y B	F-6007

VIBORA

10 de Octubre 444 y Chaple	I-7289
10 de Octubre 600	I-7581
Carretera de Managua y Vaciente	I-5342
San Francisco y Lawton	X-2326
Santa Catalina y Luz Caballero	I-7474
Tejar 16 (R. Lawton)	X-2318

JESUS DEL MONTE S. SUAREZ

10 de Octubre y Santa Emilia	I-4473
San Leonardo y Flores	7466
10 de Octubre y Municipio	X-1717

LUYANO

Calle 11 y R de Cardenas (R. Batista)	X-2525
Concha 238 B	

CERRO

Calzada del Cerro 599 esquina a Patria	M-5136
Churruca 16	I-7440

NOTA.—Este grupo deberá prestar servicio público todo el día y toda la noche de los domingos siguientes: Enero 13, Febrero 24, Abril 7, Mayo 19, Junio 30, Agosto 11, Septiembre 22, Noviembre 2 y Diciembre 15.

Lea ¡ALERTA! al mediodía. Y AVANCE por la tarde.

CRUCIGRAMAS

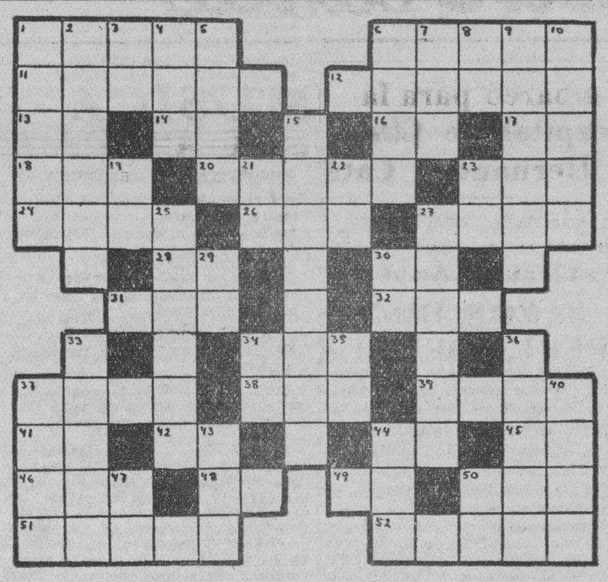

HORIZONTALES

1.—Terminó.
6.—Adorada.
12.—Nombre de nueve soberanos de Saboya.
13.—Nota musical.
14.—Prefijo.
16.—Terminación de infinitivo.
17.—Señor.
18.—Ansar.
20.—Ave palmípeda.
23.—Tercer hijo de Adán y Eva.
24.—Limpio y puro.
26.—Hacia aquí.
27.—Ciudad de Honduras.
28.—Tiempo del verbo ir.
30.—Sociedad anónima.
31.—Río de Alemania.
32.—Pimiento.
34.—Río de España.
37.—Paño usado por los taitianos.
38.—Composición poética.
39.—Juego parecido al monte.
41.—Su Majestad.
42.—Sobre (en inglés).
44.—Interjección.
45.—Doctor.
46.—Cuchillas de Oriente.
48.—Existe.
49.—Antiguo nombre de la nota do.
50.—Corriente de agua dulce.
51.—Lugar de refugio para los delincuentes.
52.—Medida de superficie (pl.)

VERTICALES

1.—Hermano mayor de Moisés.
2.—Adquirir aumento.
3.—Antes meridiano.
4.—Reformador persa, fundador de una secta monoteísta.
5.—Tiempo del verbo odiar.
6.—Adorar.
7.—Conjunto de aguas.
8.—Preposición inseparable.
9.—Ganas.
10.—Arteria mayor del cuerpo humano.
15.—Selecto.
19.—Asociación de torcedores.
21.—En la (antiguo).
22.—Río de Suiza.
23.—Su Majestad.
25.—Célebre poeta latino.
27.—Uno de los Estados de México.
29.—Afirmación Nacional.
30.—Sociedad anónima.
33.—Isla griega del Mar Egeo.
34.—Interjección.
35.—Artículo.
36.—Vasta región del Asia meridional.
37.—Cuerno.
40.—Dios del Amor en la mitología griega.
43.—Prefijo.
44.—Nombre de la «e» larga griega.
47.—Diptongo.
50.—Nota musical.

Solución al Crucigrama anterior

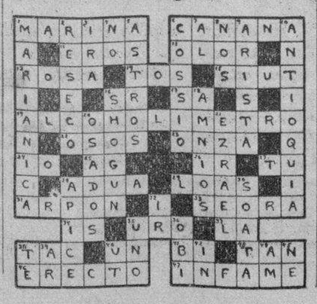

MATANCERAS *por Manolo Jarquín*

MAGNO ACONTECIMIENTO.—En la Catedral.

Puede así calificarse, la solemnísima fiesta, que en honor de Cristo Rey, tuvo efecto, el pasado domingo, en el legendario templo de San Carlos.

No hay memoria en la era republicana, de nada tan soberbio, tan espléndido, ni tan brillante, como ese ceremonial de que estoy levantando acta, en estas líneas.

Decorada la Catedral con severa elegancia, llamaba la atención el adorno del altar en que no veíase una sola flor.

Lo decoraban banderas.

Y entre las múltiples enseñas de los países católicos del Orbe, surgía clavada en la cruz, en el martirio a que se sometió, por redimir al mundo, el Rey de Reyes, el Soberano de los Soberanos, el que con su sangre y con su vida, redimió al hombre y le hizo saber de su poder omnímodo.

A las ocho comenzaron a llegar a la Catedral, los Colegios, «Las Asociaciones Religiosas, las autoridades, y e Cuerpo Dipomático, que tanto brillo dió a esas ceremonias.

Con la señora de Rojas, Teresita Penichet, Gran Regente de la Corte de San Carlos Borromeo, hicieron su entrada las Damas Isabelinas.

Presidía Emeliano Moreno a los Caballeros Católicos.

Y con los Hermanos Maristas, Profesores del Colegio el Sagrado Corazón de Jesús, todos los alumnos de ese Gran Plantel.

Las Hermanas de la Caridad, que dirigen la escuela «La Virgen Milagrosa», acompañaban a las alumnas y con estas iban también las señoras y señoritas que forman la Asociación de Graduadas de aquella casa.

Las Niñas del Asilo San Vicente de Paul, la Congregación de Hijas de María, las Hermanas del Asilo San Vicente de Paul, la Congregación de Hijas de María, las Hermanas del Asilo de Ancianos, Las Siervas del Convento de la calle de Milanés, y los Miembros de la Adoración Nocturna, las de la Asociación Carmelitana, Catequesis Parroquial y la Asociación de la Misericordia, ocuparon bancos en la nave Central.

Hizo después su entrada el señor Obispo, que no oficio en la ceremonia por encontrarse aú convaleciente y no restablecido de un todo. el ilustre prelado tenía un sitial, destinado en el altar.

Entraron después los Cónsules, primero el de España Raimundo Urrechaga, a los acordes del Himno de Riego, el americano, Mr. Tompson a cuya entrada se tocó el Himno de su nación, el de México, señor César Casas, el de Costa Rica, el de Guatemala, Nicaragua, Uruguay y Colombia.

Mr. Clement Landman, que representa en Matanzas a la nación alemana.

El de Noruega, Dinamarca, Francia.

Y el Jefe Militar del Distrito Teniente Coronel J. M. Pino Donoso, que se presentó con un grupo de oficiales del Regimiento «Plácido».

Se tocó el Himno de Bayamo, a la entrada de esos militares.

Y momentos después comenzaba la gran misa que armonizaba desde el coro la batuta del Maestro Justo Ojanguren, con una nutrida orquesta.

Desde aquellas Fiestas de Corpus Christy de la época de la Colonia, no recuerda Matanzas, solemnidad religiosa más lucida, más brillante que esa del domingo veintisite.

Las tres hermosas naves de la Cadral hallábanse colmada de fieles y cuando terminada la misa, se inició el desfile, puede bien decirse, que fué aquello algo glorioso.

Cuantos asistieron a esas fiestas de Cristo Rey, salieron encantados de las pinturas con que está decorándose la Catedral.

Es algo maravilloso.

Felicitamos al Reverendo Padre doctor Jenaro Suárez, Párroco de San Carlos, por el éxito de estas solemnidades, que van a repetirse el cuatro de noviembre, día de nuestro Santo Patrono, para cuyas fiestas se hacen también grandes preparativos.

EUSEBIA COSME.—Fijada la fecha.

Será el martes doce de noviembre, cuando nos presente en «Sauto», la triunfal Empresa Velasco, a esa maga del verso, a esa inimitable intérprete de la poesía mulata, como la llama Nicolás Guillén, a esa sacerdotisa bruja, como la designó Suárez Solís, que ha surgido en el firmamento artístico de Cuba, con el nombre de Eusebia Cosme.

Nos ofrecerá un recital, accediendo a las solicitudes infinitas que se le han hecho, después de aquella triunfal presentación suya, en las fiestas inolvidables organizadas por el Comité Provincial de Periodistas, en el teatro «Sauto».

La impresión que causó la Cosme aquella mañana, se traducirá en el lleno que se anotará «Sauto» esa noche del doce del entrante, en que formamente y con un programa, el más exquisito de su repertorio, volverá a deleitarnos con el hechizo embiagador de su arte, la inmensísima Eusebia Cosme.

De su representante recibí ayer una visita, con la foto que afectuosamente me dedica la intérprete prodigiosa de «Balada del Güije» de Guillén. Preparémonos para esa gran noche en «Sauto».

LA COMIDA DEL JUEVES.—En el Liceo.

Tiene ya asegurado su éxito ese homenaje al campeón de hand ball de la Casa Cubana, Gilberto Cartaya, porque de su organización, en la parte femenina, se ha hecho cargo quien, como Carmen Leonor Martínez, es bandera de triunfo en toda iniciativa que emprende.

Hace ella las invitaciones a las señoras y las señoritas para este ágape, y las hace a caballeros y jóvenes Eduardito Meléndez.

Se bailará apres dinner.

Y el hermoso patio de nuestra legendaria institución será marco esa noche del 31 de octubre, de una fiesta íntima, que ha de traducirse en fiesta brillantísima.

Son numerosísimas las adhesiones que recibe Toribio Carreño, el mayordomo del Liceo, para ese homenaje a Cartayita y sus ocmpañeros los triunfadores en el campeonato de hand ball.

PADRINOS Y TESTIGOS.—De una boda distinguida.

Designados han sido los del enlace del joven Roberto Sánchez Delgado y la señorita Carmen Soto Navarro y Montalvo.

Firmarán el pliego matrimonial, por ella, el coronel Manuel Despaigne, ex-secretario de Hacienda de la República; el Marqués de la Real Campiña, el doctor Ramón Montalvo, el doctor Arturo de Vargas y el señor José F. Soto Navarro.

Por él: el afamado médico Gustavo de los Reyes, el doctor Eduardo Delgado, el doctor Gustavo Pérez Abreu, el señor Julio Soto Navarro y el doctor Adolfo Delgado.

Como padrinos fungirán la señora Anita Delgado viuda de Sánchez, gran dama matancera que fué uno de los más legítimos prestigios de ese Liceo nuestro en que brilló siempre en un envidiable rango; y el señor José F. Soto Navarro, padre del novio.

El lindo ramo que llevará al altar esa encantadora fiancée, es ofrenda del confrere Pablo Alvarez de Cañas, cronista de «El País», y que se ajusta al modelo adecuado a la gran robe que, rubricada por Bernabeu, desplegará en sus esponsales la novia de Roberto Sánchez.

Agradecido a la invitación que recibo para ese matrimonio.

DALIA IÑIGUEZ.—Visitará Matanzas.

Acompañado de Sanjurjo, el más popular de los empresarios matanceros, me visitó el domingo, Alfonso de la Presa, para anunciarme la próxima visita que hará a la Atenas esa musa que la muy exigente crítica española ha consagrado con los más altos laureles.

De Dalia Iñiguez han escrito los periódicos madrileños «A. B. C.», «Ahora», «Luz», «Heraldo de Madrid», «El Sol», La Libertad», «La Nación», «El Liberal» y «El Debate» los elogios más grandes; y Gabriela Mistral, Jacinto Benavente, Angel Lázaro, la han proclamado como la soberana del verso, la más grande y la más inspirada de los más grandes troveros.

Dos recitales, al precio de un peso las dos funciones, dará Dalia Iñiguez en Matanzas, a donde llegará como embajadora excelsa del gran arte de la recitación.

Agustín Acosta, la secretaría de Educación, el coronel Batista y las más altas figuras de la intelectualidad habanera, auspician la tournée que va a emprender por la República la genial entre las geniales.

Diré la fecha quizás esta misma semana, del debut de la Iñiguez en nuestro magno coliseo.

LA ULTIMA NOTA.—Para hacerme eco de lo que es entre nosotros una actualidad, como lo es también en toda la República.

La política.

En honor al candidato a la Alcaldía yumurina, por los liberales, señor César Casas, se celebró el sábado una fiesta en el Mercado, que ha sido el más alto exponente de la popularidad, de las simpatías y del arraigo de esa gran figura matancera.

Cuadras de cuadras de esa importante vía comercial matanceira, la calle de 24 de Febrero, aparecían invadidas de simpatizadores y de correligionarios del joven político que ha sido en nuestra ciudad el alma de la reorganización de las huestes del liberalismo.

Tanto como cantidad puede decirse de la calidad de las personas que asistieron a ese meeting de la Plaza del Mercado, que fué sencillamente estupendo.

La demostración de fuerzas de que acaba de dar pruebas César Casas; la pujanza de su arrastre, la inmensidad de sus simpatías, quedaron demostradas en esa noche del día 26, en que Matanzas vitoreó al prestigioso industrial, que aspira a la primera magistratura municipal.

Desde el punto de vista de la imparcialidad política que nos caracteriza, y bajo el prisma de desinterés y alejamiento a todo sector o credo, podemos batir palmas en loor a ese grandilocuente homenaje de que fué objeto el sábado, el hermano de nuestro querido compañero el director de «El Imparcial».

AL MARGEN DE LA HISTORIA

Victoria, Reina de la Gran Bretaña

Durante su largo reinado, esta mujer ejemplar vinculó su nombre glorioso a las páginas más brillantes de la Historia de la Gran Bretaña.

La reina Victoria nació en Londtes el 24 de mayo de 1819. Era la única hija de Eduardo, Duque de Kent, cuarto hijo del rey Jorge III, y de Luisa Victoria, Princesa de Sajonia Coburgo. Al morir su padre, fué heredera de sus derechos a la corona. De ahí que se la educara con el mayor esmero, bajo la dirección de una dama sapientísima, la Duquesa de Northumberland. Adquirió sólidas nociones de Historia, Música y Ciencias Naturales. Más tarde, por mandato expreso del monarca, lord Melbourne la familiarizó con el conocimiento de los principios políticos y el mecanismo del sistema constitucional.

A los dieciocho años —20 de enero de 1837— sucedió en el trono a Guillermo IV. Inmediatamente dispuso que Melbourne conservara la dirección de los negocios británicos, a despecho de los «torys». Y comenzó a reinar con la habilidad suprema que la distinguió siempre a través de su vida.

El 10 de febrero de 1840 contrajo matrimonio con el Príncipe Alberto de Sajonia Coburgo-Gotha. De este matrimonio nacieron: la Princesa Victoria Adelaida María Luisa, que luego fué esposa del Emperador de Alemania Federico III; Alberto Eduardo, Príncepe de Gales; el Príncipe Alfredo Ernesto Alberto, Duque de Edimburgo; la Princesa Elena Augusta Victoria; la Princesa Luisa Carolina; el Príncipe Arturo Guillermo, Duque de Connaught; Leopoldo, Duque de Albany, y la Princesa Beatriz Victoria, madre de la reina de España Victoria Eugenia de Bantenberg.

Todos sus hijos coadyuvaron poderosamente al largo reinado de la egregia soberana. Con excepción de la que fué Emperatriz de Alemania, Victoria Adelaida María Luisa, mujer de carácter dominante y severo, altiva, orgullosa y violenta, los descendientes de la gran reina dejaron una estela luminosa de bondad, de talento y de virtud a su paso por la vida. Algunos viven todavía y comparten con el rey actual, los altos deberes de la realeza británica.

La reina Victoria tuvo el tacto admirable de reinar dentro de los límites constitucionales más estrictos. Mujer de talento claro y de amplia visión internacional, mantuvo relaciones cordialísimas con Europa, a pesar de los gestos tremendos de su nieto más querido, el kaiser Guillermo II de Alemania, que, en algunas ocasiones puso en grave peligro la paz del mundo con sus violencias inauditas. A Guillermo II le perdonó muchas incorrecciones. Por odio a su madre, la kaiserina Victoria Adelaida María Luisa, el último Emperador alemán miraba recelosamente a su abuela. Y llegó a amenazarla con la guerra en múltiples ocasiones. Por fortuna, la gran reina conocía a fondo la volubilidad de su nieto, y a cada gesto suyo de amenaza o de agravio, se manifestaba más como abuela que como soberana. El kaiser lo comprendió así. Y cuando supo que Victoria, desde su lecho de muerte, quería despedirse de él, arrostrando las iras del pueblo inglés, fué a Londres. Su comportamiento fué ejemplar y edificante. No se apartó de la augusta señora hasta el minuto mismo de su fallecimiento. Pero hizo más todavía: abandonándolo todo, se quedó en Inglaterra para asistir al entierro. Y los buenos súbditos de Victoria le perdonaron su conducta pasada. Cuando Guillermo II se dirigía a la estación, de regreso a Berlín, un hombre del pueblo, con la cabeza descubierta, se adelantó hacia él y le dijo: «¡Gracias, kaiser...!» Aquellas palabras compendiaban la gratitud del pueblo inglés que adoraba a la insigne reina desaparecida.

Nunca tuvo corte alguna costumbres más austeras que la corte británica durante la larga vida de la reina Victoria. Los príncipes fueron educados con esmero extraordinario, libres de toda adulación. Así, la casa real inglesa logró imponer sus prestigios en el mundo entero.

Su hijo, Eduardo VII, gozó de justa popularidad, y el actual monarca, Jorge V, es queridísimo en los dominios británicos; pero en todas las casas inglesas se conservan todavía lo retratos de Victoria la grande, la excelsa, la magnífica reina de la paz y e lamor.

J. S. A.

M.E.C.D. 2016

Las Hemorroides
Se curan radicalmente con el uso de la
POMADA MIDY
Y LOS
SUPOSITORIOS MIDY
Adreno-estípticos
Remedio muy eficaz, de uso fácil y aseado, gracias á la cánula rectal adaptada á cada tubo
De venta en todas las Farmacias y Droguerías
Laboratorios MIDY
67 Avenue de Wagram
PARIS
POMADA ADRENO-ESTÍPTICA MIDY

DR. ENRIQUE CUELLAR
MEDICO OCULISTA
EINA 88 M-7766

Vida Mundial

Por TIBURCIO CASTAÑEDA

Indudable que Grecia desea ser transformada en monarquía y en tal sentido es preciso hacer consideraciones acertadas.

EN Atenas, por estos días, se discute el discurso del Primer Ministro, o el Presupuesto Nacional, allí se leen mucho los periódicos, no sólo del Gobierno, sino de la oposición. Hay en sólo Atenas veinte periódicos diarios, lo cual quiere decir que la política entra por gran parte en la vida nacional.

Durante más de cuatrocientos años los turcos exprimieron el país, no dándole casi nada en cambio.

En el sistema político griego el Ejército tiene mucho que decir. Por donde quiera que se mira a Atenas hay soldados y marinos. Los evzones llaman particularmente la atención por su exótico uniforme de origen albanés. Sus oficiales usan tras... mucho peso.

Y allí un ejército de setenta mil oficiales y la población es de ... millones quinientos mil habitantes.

Grecia, a la que se ha llamado por su pequeña extensión, el rincón del mundo, se llama con frecuencia parte de los Balkanes, y terminó la guerra del Asia Menor.

En esa área de cambios dinámicos el ejército forma el espíritu de independencia.

En el año de 1909 un grupo de oficiales del ejército anonadó y vendió a un gobierno griego, y desde entonces el ejército ha sido instrumento de revoluciones.

Aunque Atenas es la ciudad de Grecia en la que el Gobierno tiene su sede, los puntos del campo tienen también su vida política y se ve suspendida a veces por enfermedades de malaria y tuberculosis.

La Liga de Naciones logró que se le prestase dinero a Grecia y ésta sabe que no tiene mejor amiga que la Gran Bretaña.

Inglaterra tiene su interés por Grecia por medio incondicional, que fuera ser la marina.

Si Inglaterra tiene interés por Grecia por sus condiciones estratégicas, la isla griega de Corfu tiene importancia condicional, que es de estrategia, y se ve bien claro en la presente crisis lo que puede valer esta Inglaterra.

Grecia no se ha resignado ella sola a la pérdida del Dodecaneso y de las doce islas en el Mediterráneo, más allá de la costa de Anatolia.

Pero Grecia tiene amigos además de Inglaterra, porque existe el tratado de amistad con Turquía, su enemiga secular, y un tratado semejante la une a Yugoeslavia, sin contar con la esperanza de adquirir a Bulgaria y Albania.

Algunos han tratado de saber las fuerzas que hay en el cambio de República a monarquía, en esa situación.

En Yugoeslavia el Rey Alejandro se ha transformado en un autócrata, y ante la bala de un asesino que puso término a su carrera el año último.

Los nuevos griegos se han transformado en republicanos. Además han obtenido consejos de Eleuterio Venizelos, que se ha cambiado en un republicano enérgico.

Ya sabemos que Venizelos se quedó en su casa y se hizo mucho más popular y pudo hacerse más asequible, como lo realizó en Creta y luego en Italia.

La habilidad de Venizelos se ha demostrado de manera brillante, pues pudo convivir en medio de la revolución de Grecia.

Para Lombrices
VERMIFUGO
TIRO SEGURO
del Dr. Peery
De resultado eficaz para niños y adultos.
Lo recomiendan los médicos.
¡CUIDADO! No arriesgue malos resultados con imitaciones de efectos violentos. Exija que le den el producto legítimo, con el nombre del famoso DR. PEERY.

Para su dispepsia, tome
PEPSINA Y RUIBARBO
BOSQUE
y pronto sus digestiones serán perfectas

PEINESE CON
Aceite KABUL
Y NO TENDRA CANAS
Venta: farmacias y sederías.

Estado del Tiempo

Nota del mediodía del lunes:
Desde Cuba y la mitad nordeste del Golfo de México hacia el este y nordeste hay altas presiones, con buen tiempo. En el Mar Caribe y resto del Golfo el tiempo es también bueno, con presiones casi normales, excepto algo bajas, en el Golfo de Campeche.

Pronóstico para hoy martes:
Buen tiempo. Vientos del nordeste, flojos a frescos. Pocas lluvias.

Observatorio Nacional.

CRONICA HABANERA

OLGA SOLEY Y MARQUEZ

Los quince años, la feliz edad de los quince.
Llegan con la fecha de hoy para una señorita adorable, Olguita Soley y Márquez, hija de los esposos Enrique Soley y Raquel Márquez.
Tendrá con este motivo muchas felicitaciones.

SANTOS DE HOY.—San Narciso y San Abelardo son las festividades de hoy.

Cúmplenos saludar a este grupo de damas y caballeros que está de días.

Entre las señoras, en primer término, la gentilísima Cuca Ariosa, viuda del coronel Raúl Arango, que fué prestigiosa figura de la guerra de Independencia.

Narcisa Gómez Arias, la joven y bella esposa del señor Manuel Espinosa, hija del que fué ilustre Presidente de la República, general José Miguel Gómez.

Narcisa Sariol viuda de Albo Cabrera, respetable dama.

Narcisa Aymée de del Campo y Narcisa Collazo viuda de Vieta.

Señoritas:

Cuca Menocal, la lindísima prometida del joven doctor Alfredo Cañal Barrachina, cuyas bodas será uno de los acontecimientos sociales del invierno.

Cisa Antón, de fina y distinguida belleza.

Y Narcisa del Río.

Los caballeros:

Chicho Maciá y Barraqué, personalidad destacada de la sociedad habanera, donde es altamente estimado.

El doctor Narciso Cobo.

Narciso Alonso Castañeda.

El doctor Abelardo Codinach, especialista en garganta, nariz y oídos, perteneciente al Cuerpo Facultativo del Instituto del Niño Abelardo Cano.

Y el teniente Abelardo Gómez, secretario del Hospital Militar «4 de Septiembre».

ANITA VINENT DE MACIA.—Se encuentra de nuevo entre nosotros, tras una agradable temporada en Miami, la joven y bella señora Anita Vinent de Maciá.

Sea bienvenida.

De VIAJE.—La respetable señora María Martín viuda de Plá, tan querida en la sociedad habanera, embarcó el domingo para los Estados Unidos.

La acompañan sus lindas nietas, las señoritas María Herminia Alvarado y Dolz y Silvia Tolón y Dolz.

Estarán de regreso para el mes próximo.

EN SAN JUAN DE LETRAN.—Margarita Condom y Cestino, bella y muy graciosa señorita de esta sociedad, contraerá matrimonio pasado mañana jueves, con el distinguido doctor Alejandro Chediak y Ahuayda.

La nupcial ceremonia, para la que ya circulan las invitaciones, se celebrará a las nueve y media de la noche en la Iglesia de San Juan de Letrán, la que lucirá un espléndido decorado que ha sido encargado a la «Casa Trías», el renombrado jardín del Vedado.

También tendrá a su cargo la «Casa Trías» el bouquet nupcial para la linda novia.

La señora Regina Ahuayda de Chediak, madre del novio, y el doctor Francisco Cóndom y Cestino, hermano de la novia, serán los padrinos.

Cinco los testigos por parte de la novia.

Los doctores Angel A. Aballí, Gustavo Du Bouchet, Reynaldo Alvarez Montano y Moisés Chediak y el señor Isaac Barquet.

Y por el novio, los doctores Luis Ortega, Clemente Inclán, José Ramírez Olivella, José Bisbé y Luis Cóndom y Cestino.

LA MARQUESA DE PINAR DEL RIO.—No pudo embarcar el domingo, como tenía proyectado, la Marquesa de Pinar del Río.

Por encontrarse enfermo su hijo el joven Marqués de Avilés, ha tenido que aplazar el viaje para fecha próxima.

DE REGRESO.—Eva Hidalgo, la exquisita modista cuyo maison del Paseo del Prado se ve siempre tan visitada por nuestras damas, llegó anteanoche.

La gentil «Eva», quien permaneció una temporada en la Villa Lumiere visitando los más afamados ateliers, hizo la travesía de París a Nueva York en el «Normandie», continuando viaje a la Habana en el «Peten».

Nuestra bienvenida.

GRAN EXPOSICION.—Las señoras Ajuria Gay, intérpretes de la alta costura, presentará como en años anteriores su gran exposición de modelos de invierno.

Será ello en el «Auditorium» el martes cinco, en horas de la tarde.

Distinguidas señoritas de la sociedad habanera tomarán parte en el desfile.

Un desfile de bellezas que incluye cincuenta modelos con grandes novedades en los tejidos y en las confecciones.

Además se exhibirá una película, cartones y noticiario.

Y tocará la Orquesta Ensueño, amenizando la exposición.

Entre las principales familias de la sociedad habanera vienen circulando ya las localidades para este acto que promete resultar muy lucido.

VIAJEROS.—En el «Méxique» han llegado a nuestra capital, en viaje de bodas, el simpático joven Lucien Touzet y su bella esposa Renée Pelloquín, quienes contrajeron matrimonio el primero de octubre en la Iglesia de San José en Asnieres.

El joven Touzet es nieto del doctor Luis Montané, distinguido médico cubano que reside desde hace muchos años en París.

Nuestra bienvenida a los recién casados.

«LA MUJER DEL PUERTO».—Con tan sugestivo título se exhibe esta noche en el Teatro Nacional, una magnífica película hablada en español, que está considerada como la mejor producción hispano-parlante que se ha filmado.

También se exhibirá la producción Paramount titulada «Tu me perteneces», con Helen Hack y Lee Tracy.

SIMPATICO ALMUERZO.—En la finca del conocido caballero Julio Lobo se celebró un almuerzo el domingo último.

Lo ofreció la simpática agrupación «Hijos del Sol», formada por distinguidos socios del Habana Yacht Club.

En una mesa larga, artísticamente adornada, se situaron los comensales.

En primer lugar el anfitrión señor Julio Lobo.

Mr. Jefferson Caffery, Embajador de los Estados Unidos; Mr. Brown y Warnes, Secretarios de la Embajada Americana; y el Agregado Comercial Mr. Donnelly.

Oscar Hernández Trelles, Presidente del Habana Yacht Club; Luis Grinda, Presidente de los Hijos del Sol; Julio B. Forcade, Vicepresidente del Habana Yacht Club; Manolo Aspuru, ex Presidente del Habana Yacht Club; el conocido banquero Sr. Jacinto Pedroso; Ramoncito Suero; Gaspar Carbonell; Bernardo Jorge; Tomás Recio, Directivos del Habana Yacht Club; Sammy Tolón; Blas Rocafort; Jorge Fowler; Juanito y Guillermo Martínez; Raúl Valdés Fauly; Miguel Díaz y Alfredo Kindelán, colaborador gráfico de la Revista Habana Yacht Club.

Se hicieron varios chistes de buen humor y se brindó por el mejor auge de esta novel sociedad, la cual se propone celebrar un almuerzo mensual en distintas fincas propiedad de sus asociados.

El caballeroso Sr. Julio Lobo se multiplicó en atenciones para con sus invitados.

(Continúa en la página SIETE)

DE INTERES A LAS DAMAS
ASOMBROSO PLAN DE ABONOS
16 SERVICIOS MENSUALES
$1.50
Los servicios comprenden:
Corte — ondulación — manos y cejas (4 veces al mes).
Apresurese a ser de las primeras por ser limitado el número de abonadas que admitimos.
ERASTO Y PEDRO
peluqueros artistas.
Peluquería JAIME
Amistad y San Miguel. Telf: A-6644.
Especialidad en Permanentes

JOYERIA "LE TRIANON"
Regalos para Bodas...
Nuestro COMPRADOR PERMANENTE en Europa, ha enviado otras remesas, con las últimas creaciones.
Objetos artísticos y prácticos, todos nuevos, Y A PRECIOS ECONOMICOS.
Salvador Fondón: GALIANO 91

Todas las manos las lucirán
--de gamuza con adorno de níquel cromo — 1.95
--de gamuza, estilo vanity — 2.50
--de antílope, estilo "cámara". Copia francesa — 3.95
--de "goatskin". Cierre de níquel cromo y pasta 2.50
Usted que está al tanto de los rumbos de la moda, sabe de la enorme importancia que, como elemento de elegancia, tiene la cartera. De todos los detalles que la moda aconseja, en su evolución perenne, la cartera es el de mayor relieve. No solo como parte vitalísima en eso que llamamos: "armonía del conjunto" sino por su significación como prenda destinada a rendir, dentro del más elegante estilo, una función práctica, útil y esencial para la mujer
De aquí el cuidado y gran interés que pone LA CASA GRANDE en la selección de los estilos de carteras que han de lograr con éxito, la doble función de elegancia y utilidad a ella encomendada.
TENEMOS LA CARTERA QUE USTED PREFIERE.
GRAN SURTIDO DE INICIALES PARA TODAS LAS CARTERAS. 15 a 70c.
La Casa Grande

CORTES Y RETAZOS.
HOY Y MAÑANA
ponemos a la venta un gran lote de cortes y retazos de telas nuevas estampadas y en color entero a precios muy reducidos.
La Casa Grande

NOTICIA!
Peluquería de
La Casa Grande
REAPERTURA EL 1º. DE Nobre.
Permanentes "CROQUINOL" el último sistema para obtener las puntas ensortijadas y bucles como las artistas de Hollywood, para los sombreros modernos. Croquinol especial para Shirley Temple.
Cuerpo de peluqueros y manicures perfeccionados en el extranjero.
Se garantiza, con documento, la duración de las permanentes y tinturas.

Embarcó para la capital de Chile Hernández Catá

Va acreditarse como Ministro de Cuba en esa ciudad. Nuevos pasaportes y naturalizaciones

DE COMUNICACIONES

El Canciller encargado del Archivo de la Legación de Cuba en Panamá señor Casimiro Pérez; ha informado a la Secretaría de Estado sobre la partida de aquella ciudad rumbo a Chile, su nuevo destino, del Ministro señor Alfonso Hernández Catá y entre otras cosas dice lo siguiente:

«Con motivo de la despedida del señor Hernández Catá se han evidenciado las muchas consideraciones y simpatías que en el tiempo que estuvo aquí ha sabido ganarse. Entre otros varios homenajes se le han ofrecido comidas en las Legaciones de Italia; Chile; Nicaragua; Inglaterra; Francia; España y Venezuela y otras en diversas residencias de la buena sociedad de aquí. El Cuerpo Diplomático le obsequió con un banquete; al término del cual le fué regalada una pluma de oro y una carpeta de cuero grabado; los intelectualistas panameños le ofrecieron otro banquete con curridísimo en el «Hotel Colombia»; en la escuela «República de Cuba» le ofrecieron una brillante fiesta y el señor Presidente de la República y el doctor Demóstenes Arosamena; Secretario de Relaciones Exteriores le ofrecieron en el Palacio Presidencial y en su residencia particular respectivamente otras dos comidas. He de hacer notar que estas dos últimas distinciones tienen carácter excepcional ya que no han sido otorgadas a ninguno de los cinco representantes diplomáticos que han dejado Panamá últimamente.

También le ofrecieron homenajes que resultaron brillantes la Universidad de Panamá; el Instituto Nacional; la Escuela Normal de Institutoras y la Escuela Profesional. En el muelle al zarpar el buque a donde fueron muchas familias de la mejor sociedad y en donde la esposa del señor Ministro recibió muchos ramos de Flores se le tributó una despedida cordialísima en la que tomaron parte no sólo los elementos oficiales sino los intelectuales y sociedades de Panamá».

CERTIFICADOS Y CIUDADANIAS.—Por el Negociado de Ciudadanía y Migración de la Secretaría de Estado se han expedido los siguientes documentos: Pasaportes: Juan Quintana y Galíndez. Certificados de Nacionalidad: Alberto Díaz Comas y Ramírez; Hirafn Tamayo y Pérez; Teófilo Alvarez y Rodríguez; Angel Colina y Gutiérrez; Ramón Pereira y Morales; Mario Martínez Azcué; María Estanillo y Ebra. Cartas de Naturalización: Pablo Gregoire Lameniades; José Pardo y Pardo; Gregorio Incera y Torre; Manuel Alvarez y García; Herminio Pola y García y Manuel Alba y Miguélez.

MUSICA Y MUSICOS

ORQUESTA FILARMONICA.—A las diez de la mañana, hora de costumbre, efectuará su concierto reglamentario la Orquesta Filarmónica en el Teatro Nacional.

Dirigirá el maestro Amadeo Roldán obras interesantes de Beethoven, Schubert, Rimsky-Korsakoff y el americano McPherson, con el estreno de su «Lamento» al que llama poema tonal.

Concierto interesante que ha de complacer a los abonados de la Orquesta y al público en general.

EL RECITAL A DOS PIANOS.—En la Sala Espadero del Conservatorio Nacional se efectuó ayer tarde un atractivo recital a dos pianos, en el que participaron Elsa Guichard, Clara Miró, Graziella de los Reyes y Alfredo Levy en obras diversas de Lack, Heller, Hubert de Blanck, Albéniz, Larregla, Chopin y Wieniauski dichas con brillantez, logrando del público selecto que colmaba la sala los aplausos más cálidos. Igualmente los lograron Josefina Menocal y Levy en el grupo de Danzas Cubanas de Cervantes, Lecuona y Orlando Martínez, siendo éste doblemente felicitado por su actuación en los segundos pianos y por ser suyos los arreglos para dos pianos de las obras ejecutadas.

Nuevo triunfo que obtienen los alumnos del Conservatorio Nacional, por lo que congratulamos a su directora la señora Pilar Martín de Blanck.

EL GRAN CONCIERTO DE NOVIEMBRE 3.—Lo hemos anticipado. Será un gran concierto el que se anuncia para el 3 de noviembre en el Teatro Martí a beneficio del Retiro Periodístico.

Está señalado para las diez de la mañana de ese domingo 3.

En su programa figuran intérpretes cuya calidad artística complace siempre, aún a aquellos que algo «blasés» se muestran un tanto exigentes.

Sus nombres: Zoila Gálvez, Pura Ronceray, Eusebia Cosme, Roberto Ondina, Virgilio Diago y Rita Montaner, «last but, not least».

Resultará un acontecimiento este concierto en pro de los periodistas.

ALUMNOS DE VALLS.—Ofrecieron en la mañana del domingo un concierto con el programa siguiente:

Balada de Debussy, América Fernández.

Powder and patches, Walter E. Miles, Carmen Bormn.

Miniatures, F. Bouchini, Teresa Bormn. Pionista acompañante, Carmen Marqués de Bormn.

a) Canti, ridi dormi (serenata), Ch. Gounod. b) Un bel dì, vedremo (Madam Butterfly), G. Puccini. Soprano, Agricia Domínguez, acompañamiento de piano y violín por los profesores Rosario Iranzo y Santiago G. Ortega.

Recitaciones por Santiago García Ortega. a) Zagala divina (de Los pastores de Belén), Lope de Vega. b) El bandolero de estrellas, Alfonso Camín.

Segundo tiempo del concierto en re menor, J. Sebastián Bach. Enrique G. Mántici, primer violín; Angel Fernández, segundo violín; José Valls, acompañante.

Canto (música cubana). Soprano, Agricia Domínguez, acompañada por Rosario Iranzo.

N. B.

PARIS - HOTEL MONT - THABOR
(Opera).——4 rue du Mont-Thabor 4——(Place Vendome)
HOTEL DE LUJO Y ECONOMICO
180 HABITACIONES CON BAÑO Y DUCHA
En este Hotel encontrarán toda clase de facilidades por ser su GERENCIA ESPAÑOLA

Las cerdas están SUJETAS por PERMA-GRIP
El nuevo procedimiento PERMA-GRIP, exclusivo de la Pro-phy-lac-tic, fija permanentemente* las cerdas en el mango. No pueden ahora jamás desprenderse las cerdas, alojarse entre los dientes o penetrar en las encías, causando infección. También hace mucho más duradero el cepillo. Pida el cepillo Perma-Grip Pro-phy-lac-tic, que se vende siempre en su cajita amarilla.
* Aunque el procedimiento Perma-Grip evita que las cerdas se desprendan del mango, nada evita que se quiebren. Esto ocurre, sin embargo, mucho menos en nuestros cepillos que en otros.
Perma-Grip Pro-phy-lac-tic
MARCA REGISTRADA
PRODUCTO PRO-PHY-LAC-TIC LEGITIMO

M.E.C.D. 2016

HOY NACIONAL A las 5 LA FIESTA de la MODA EXPOSICION HERMANAS SALAS
POR LA NOCHE desde las 8 p.m.
PROGRAMA DOBLE
LA MUJER DEL PUERTO
Producción HABLADA en ESPAÑOL con ANDREA DE PALMA
y "TU ME PERTENECES" con Lee TRACY y Helen MACK Producción Paramount
20¢ 30¢ 10¢

ESCENARIO Y PANTALLA

ENCANTO: «LA INDISPENSABLE»

La «indispensable» es, en este caso, una «business woman», secretaria de un opulento financiero, que hace las veces de corresponsal, apoderada, administradora y «paño de lágrimas», todo en una pieza. En realidad esta mujer, «factotum» en la vida azacaneada de Mr. Barclay, aspira a una posición un poco más íntima que la de secretar a particular. Un oculto e incontenible interés amoroso moviliza sus energías y afila su inteligencia, mejor que la fría noción del deber.

Mr. Barclay, sin embargo, vive demasiado absorto en la esfera de los negocios para preocuparse por los sentimientos que pueda albergar la muchacha que trabaja a sus órdenes. Es una pieza más en el complicado engranaje financiero que rige. Cierto que es bonita: bellos ojos, bella sonrisa, inteligente, sutileza elegante y flexible. Pero Mr. Barclay repara muy accidentalmente en estos atributos del «hábito externo» de su secretaria.

Sólo cuando le avisan la posibilidad de que esta mujer renuncie su plaza para aceptar una ventajosa oferta en el extranjero, Mr. Barclay siente la necesidad de hacer el máximo esfuerzo para no perder sus servicios. Ese máximo esfuerzo es nada menos que el matrimonio. Mister Barclay se sacrifica. Va al matrimonio reflexivamente, después de un cálculo frío como el que hipoteca una finca o pignora unos valores. Es una de esas jugadas en que se pierde lo menos para no arriesgar lo más.

Pero, como «no se puede repicar e ir en la procesión», las ventajas de tipo hogareño que Mr. Barclay recibe con el matrimonio, se traducen en deficiencias de tipo oficinesco. La casa, que antes andaba manga por hombro, ahora luce ordenada y pulcra. En cambio la organización de la oficina comienza a resentirse por la ausencia de la muchacha. Mr. Barclay ha ganado una esposa, pero ha perdido una secretaria. Su negocio ha sido pésimo.

¿Qué hacer? Despedir a la empleada ya no es posible, desde el momento en que resulta además la cónyuga. En todo caso, habría un «alimony» de por medio. Mr. Barclay opta por llamar a capítulo a su cada día más «indispensable».

En este plano se desenvuelve la fábula, con su conflicto consiguiente, originado por esa dualidad de esposa y secretaria a que nos hemos referido. No hay derivaciones dramáticas, sin embargo. Todo se mantiene en el plano de la comedia de salón, con corte genuinamente yanqui. Al fin, Mr. Barclay se reconcilia, no va con la secretaria, sino con la esposa. La «indispensable» en los negocios acaba por ser «indispensable» en la vida.

En resumen: una simple comedia doméstica, destarrollada teatralmente y sin pretensiones.

Y una oportunidad para que Claudette Colbert nos dé una prueba más de su flexibilidad y su talento histriónicos.

A su lado colaboran Melvyn Douglas y el tenor Michael Bartlett que canta una bonita canción.

NACIONAL Y MARTI: «LA MUJER DEL PUERTO»

El título hacen pensar en «Maya», el impresionante espectáculo de Simón Gantillon. Una Linda-Maya—la misma siempre y siempre distinta: materia plástica esculpida por el deseo del hombre—transportada de Marsella a Veracruz.

Pero no. Aunque la protagonista, tal como la interpreta la actriz Andrea de Palma, nos recuerde a la hetaíra mediterránea, y algunos momentos del diálogo—los más sobrios—nos evoquen la obra francesa, se advierte en seguida que los contactos son accidentales y que estamos en el trópico, donde todo ocurre por manera desorbitada y caótica. Mientras Gantillon, en clima dramático tan sospechoso, se mantiene dentro del «ambiente» y de la «costumbre», superados sus planos por la poesía, Arcady Boytler, director de «La mujer del puerto», deriva irremediablemente al chafarrinón melodramático.

Y es lástima. Porque en ciertos aspectos de la técnica, sobre todo en la composición fotográfica y en el «montaje», revela esta película una intención puramente estética y una suma de positivos hallazgos que no habíamos visto hasta ahora en el cine hispano parlante.

Lo que choca precisamente en «La mujer del puerto» es esa yuxtaposición de un «metier» excelente, influído de Eisenstein, de René Clair y de otros destacados cineastas, y desarrollado sobre las bases de economía del diálogo y preponderancia de los elementos plástico-dinámicos, y un material imaginativo de tan burda calidad que parece sustraído de un folletín de Luis del Val.

Las escenas iniciales del «film» son logros fotogénicos de primer orden. En los pasajes del carnaval se utiliza con éxito el procedimiento de «colisión de imágenes» que Eisenstein aconseja, si bien se observa una falta de ponderación en el contraste que es una de las deficiencias constantes de la película. En general, esta producción se resiente de sobrecarga hacia el lado melodramático. A fuerza de pretender impresionar al público con patetismos de lupanar, realizados con una técnica verista y cruda, se escora decididamente hacia el novelón por entregas.

Sin embargo, «La mujer del puerto» nos parece muy interesante como experimento y como dato satisfactorio en la evolución del cine hispanoparlante, genéricamente considerado, y del mexicano, ya en términos más específicos. En esta película hay, por lo pronto, una decisión muy marcada hacia la conquista de los valores fotogénicos, cosa que no es corriente, no ya en el cine español, pero ni siquiera en el de otros pueblos de mayor tradición y más poderosos recursos cinematográficos. Este mismo propósito, aplicado a un tema de otra alcurnia artística, podrá producir obras maestras en no lejana fecha.

En cuanto a la interpretación, Andrea de Palma imprime una personalidad bastante interesante al papel de la protagonista. Por lo pronto le da al personaje cierto ingrediente de «misterio» que resulta sugestivo. No obstante, hay que esperar otras interpretaciones suyas para hacer un juicio más acabado de su personalidad cinematográfica.

El resto del reparto nos pareció mediocre. Algo se compensa esto, sin embargo, con la acertada «situación» de las segundas partes y con el armonioso movimiento de los «extras».

Francisco ICHASO

NOTAS

LA SEMANA DEL OPTIMISMO EN EL CAMPOAMOR

¡Embúllese...! y asista hoy a la Convención de la Liga Antineurasténica de Cuba, quien comienza hoy su junta, que durará toda la semana. Ejercite su quijada...! Apriétese el cinturón...! Olvide sus penas...! Ríase y carcajéese... con las dos producciones más chispeantes, frívolas, picarescas y graciosas que jamás haya producido la Warner. 140 minutos en el Reino de la Alegría, ni uno más, ni uno menos. Joe E. Brown, el popular Bocaza, realizando las jugadas de base ball más sorprendentes que pueda Vd. jamás imaginarse, como player regular del Chicago «Cubs», en la despampanante comedia «Don Disculpas». Colaboran con él Olivia de Havilland, Ruth Donnelly y muchos jugadores de las grandes ligas. ¡Play ball...! El otro estreno es «La mujer triunfa». Son héroes de esta archisimpática iquisima comedia, Joan Blondell y Glenda Farrell, la simpática pareja de «Gold Diggers» que se las traen... Son los explotados William Gargan y el «Viejo Verde», Hugh Herbert. Si Vd. no se ríe con este programa, como nunca se ha reído en su vida... nos compadecemos de Vd., pues no hay médico en el mundo que pueda curarlo de este antipático mal que es la neurastenia y el mal humor. A pesar del alto costo de estas dos películas, y para que toda la Habana pueda gozar viéndolas, los precios son como siempre, a base de 20 centavos de 1:30 a 6:30, y 30 centavos después. Niños a todas horas 15 cts. y tertulia 10 centavos.

El martes próximo comienza otra gran semana, estrenándose la formidable producción de misterio titulada «El acorazado misterioso» con Jean Parker y Robert Taylor y una sorpresa, «Alma de médico», radiologada en español con una perfección admirable. La ilusión es real y Vd. se imaginará a Clark Gable hablando correctamente el español.

MAÑANA: SHIRLEY TEMPLE EN EL ALKAZAR

Hoy se exhibe por última vez el magnífico programa que tanto éxito ha tenido desde su estreno. Nos referimos al gran programa de amor, pasión y sangre, «Las manos de Orlac», con Peter Lorre, Frances Drake, Collin Clive y muchos más, y la dinámica producción «Valor y lealtad» con George O.Brien. Los precios, como siempre, 20 cts. de 1:30 a 6:30, y 30 cts. después. Niños 15 cts. y tertulia 10 centavos.

Mañana, la más adorable de todas las estrellas, la Reinecita de la pantalla, Shirley Temple, en la maravillosa producción de la Fox, «Nuestra hijita». Shirley vuelve a cantar y a bailar en esta película. El reparto que la secunda incluye a Rosemary Ames, Joel Mac Crea, Lyle Talbot y J. Farrell Mac Donald. Shirley nos cautiva de nuevo. En su nueva creación ofrece una caracterización asombrosa. También se exhibe la exquisita producción «La mujer misteriosa», deliciosamente interpretada por Mona Barrie, Gilbert Roland, John Halliday y Rod La Rocque.

Pronto: Warner Oland, el incomparable intérprete del famoso detective crino, Charles Chan, en la más emocionante de sus aventuras, «Charlie Chan en Egipto». Colaboran con él Pat Patterson, Rita Casino, Stepin Fechit y otros. Este nuevo misterio de Charlie Chan, es sin duda el más dramático de todos y Oland de nuevo triunfa como el inimitable Chan. Conjuntamente con esta película se exhibirá la producción musical de este año «Escándalos de George White de 1935». Doce estrellas favoritas y las docientas «chicas» más lindas y esculturales del Universo.

Más adelante, la película más picaresca, frívola, simpática y lujosa que se ha filmado en español, «Angelina» o «El honor de un brigadier», donde Rosita Díaz, manojo de gracia y picardía, nos deleita con una interpretación magistral y con ella colaboran al éxito, Enrique de Rosas, José Crespo, Juan Torena y Julio Peña.

PRINCIPAL: «LA DUQUESA DEL BAL TABARIN»

Pequeña ha de resultar la sala del «Principal de la Comedia» para la enorme cantidad de público que al mismo asistirá a la función de esta noche, que como le costumbre, comenzará a las 9 en punto, presentando el maestro Lecuona la preciosa opereta en 3 actos, titulada «La Duquesa del Bal Tabarin», cuyos roles centrales estarán a cargo de dos glorias de nuestro teatro: Caridad Suárez, nuestra exquisita soprano y Miguel de Grandy.

Sólo 80 centavos costará la luneta numerada hasta la fila 12; 60 centavos el resto y 30 cts. las butacas.

Atendiendo numerosas peticiones, el próximo en función popular subirá a escena la formidable revista-opereta «Lola Cruz», el mayor éxito de la gran temporada de Lecuona. El role central estará a cargo de Caridad Suárez y Miguel de Grandy. El papel de Concha Cuesta, estará al cuidado de Tomasita Núñez, la valiosa mezzo-soprano que cosecha aplausos una noche tras otra. Esther Borja cantará como ella sólo sabe hacerlo «Damisela Encantadora» el «hit» musical de «Lola Cruz». Sólo 50 centavos costará la luneta numerada y 30 cts. las butacas.

El viernes y el sábado, Lecuona presentará «Don Juan Tenorio», estando los roles centrales a cargo de Miguel de Grandy y Caridad Suárez. Paco Lara, el dinámico director del gran conjunto del «Principal» no escatima esfuerzos por presentar el inmortal drama de Zorrilla de acuerdo con todas las exigencias del libreto. Los intermedios serán musicales, especialmente dispuestos por el maestro Lecuona.

En preparación «El torrente» de Víctor Reyes y Lecuona.

UNA MATINEE INFANTIL CON SHIRLEY TEMPLE

No cabe duda que los niños tienen más que admiración, verdadera devoción por la pequeña gran artista Shirley Temple. Y prueba de ello es que al éxito magnífico de la matinée-homenaje a la «niña de oro» celebrada en el «Nacional» ha poco, siguió un verdadero diluvio de solicitudes infantiles a la empresa de nuestro primer coliseo para que «repitiera la fiesta». La empresa del «Nacional» no sólo ha decidido complacer a los fiñes, sino que ha querido superar sus anhelos. Y al efecto organiza para el domingo 3 de noviembre a las 10 de la mañana algo absolutamente nuevo, una fiesta verdaderamente original, la titula «Shirley Temple en acción» y así es, puesto que el adorable ejército de Shirleys cubanas tendrá que entrar en acción para demostrar sus facultades artísticas, mediante un concurso cuyo anhelado primer premio será una película sonora, que le será regalada a la agraciada doblemente agraciada por ello. En este concurso sólo podrán tomar parte niñas cuyo mínimo de edad sea de 5 años, y en número limitado de 50 y con la condicional de la inscripción previa. Estas niñas una por una, repetimos deberán hacer demostraciones de sus disposiciones artísticas en el escenario. Habrá además del primer premio otros tres más para las niñas que queden en los lugares, segundo, tercero y cuarto. Y habrá regalos para todos los niños asistentes y un programa excepcional cuidadosamente seleccionado a base de una de las mejores creaciones de la encantadora Shirley, como es lógico, cartones en colores y comedias, de acuerdo con el gusto infantil. La noticia de esta original fiesta les va a saber a gloria a la gente menuda.

UNA CITACION

La Asociación Cubana de Artistas Teatrales cita por este medio a todos sus componentes para la Asamblea General que se celebrará hoy martes a las 4 y 30 de la tarde en su local social bajo la siguiente Orden del Día:

1o.—Discusión del articulado para el Reglamento de la Caja de Socorros.

Por los Trabajadores del Teatro: (Fdo.) **Francisco Alfonso**, Secretario.

NACIONAL: «LA MUJER DEL PUERTO»

Por haber organizado la exhibición de modas de invierno de las Hermanas Salas y que será a las 5 de la tarde de hoy, la función cinematográfica comenzará a las 8 en punto de la noche. He aquí el programa que a esa hora pasará por la pantalla. En primer término «La mujer del puerto» película hablada en español y que está considerada como la mejor producción hispano parlante que se ha filmado hasta la fecha, y que tiene como protagonistas a Andrea Palma, (la Marlene Dietrich mexicana), Domingo Soler, Laura Obregón, y más de doscientos extras.

También se exhibirá la producción

TEATRO MARTI hoy
A TODAS HORAS
DOBLE ESTRENO
LA MUJER del PUERTO
La mejor película en español, por Andrea de PALMA
ADEMAS
"TU ME PERTENECES"
con Lee TRACY y Helen MACK
20¢ Antes de las 6½ Después 30¢

G A C E T I L L A S

AUDITORIUM: ESTRENO EN CUBA DE «SHANGHAI»

¡Qué linda película! ¡Magnífica...! ¡Estupenda...! Todas estas exclamaciones se oían en el amplio vestíbulo del teatro «Auditorium» del distinguido público que asistió ayer al estreno de la insuperable creación de Loretta Young y Clark Gable titulada «Shanghai», la que será exhibida hoy en los turnos elegantes de 5.15 y 9.45 con una revista y un cartón. En las tandas de 4 y 8.30, la película musical «Capullos de azahar», por Dixie Lee, Joe Morrison y Grace Allen. Precios de gran estreno: mayores 40 noche, 50 centavos; niños, 20 centavos y tertulia 10 centavos.

Mañana y el jueves, nuevas exhibiciones de «Shanghai» y «Capullos de azahar». Viernes estreno en Cuba de «La ley de la sangre», por Clark Gable y Loretta Young, y la emocionante película «Los mercaderes de lo muerte».

FAUSTO: ESTRENO EN CUBA DE «SHANGHAI»

Hoy, en todos los turnos y en función continua que comienza a las 2.30 de la tarde, exhibe «Fausto» la grandiosa producción «Shanghai» estrenada ayer con un éxito sin precedente. Charles Boyer y Loretta Young realizan una labor maravillosa en esta joya cinematográfica, que nos lleva al maravilloso puerto oriental, donde se desarrolla la trama de este drama.

«Shanghai» es una película maravillosa que nos habla de la historia de un hombre extraordinario, hijo de una princesa manchú y de uno noble ruso medio blanco y medio asiático, condenado por las tradicionales leyes religiosas de su tierra ha permanecer al margen de una y otra raza y al margen del amor.

Las horas exactas en que pasará por la pantalla «Shanghai», sin a las 2.40, 4.30, 6.18, 8.15 y 10 p.m.

Completan el programa un noticiero, el cartón de Betty Boop, titulada «Betty reparte millones» y el documental Paramount, «Animales amaestrados». Los precios, 40 centavos antes de las 6.30 y 50 centavos después de esa hora los niños 20 centavos a todas horas.

PAYRET: «QUE NO QUEDE UNO»

«Hoy es el último día de la emocionante película «Que no quede uno», que interpretan Charles Delaney y Jack Muhall y «Vagabundo a la fuerza», linda película Monogram que interpreta Sally Blane. Y también una revista y un gracioso cartón.

Precios: 20 centavos luneta, butaca o asiento de palco mayores hasta las 6 y media y 30 centavos después. Niños, 15 centavos; tertulia 10 centavos.

Mañana: Un gran programa.

Vea aquí: «Casino de París», la gran película musical de la Warner que interpretan por primera vez juntos Rubby Keller y Al Jolson el día 8 será un acontecimiento cinematográfico. Pronto: «Nobleza baturra», la obra cumbre del cine español que interpretan Miguel Ligero e Imperio Argentina. También próximamente «Es mi hombre», una joya de la literatura española llevada a la pantalla por Benito Perojo.

NEPTUNO: «ESCANDALOS DE GEORGE WHITE DE 1935»

Un grandioso programa anuncian las carteleras del popular teatro «Neptuno», para hoy martes, en la función continua que como de costumbre en los días laborables comienza a las 2.30 de la tarde.

Por el día, y en el turno preferente de la tarde y en el último de la noche, pasará por la pantalla la maravillosa revista musical de la Fox Film, «Escándalos de George White de 1935», y que tiene como principales intérpretes a Alice Faye, James Dunn y más de doscientas preciosas bailarinas.

También por el día, y en el turno de las 8.15, se exhibe la simpática producción «Corazones extraviados» cuyos protagonistas son Evelyn Venable y Robert Young. Completan el programa, la alfombra «Lejano Mandalay» y el cartón «Arenas Calientes».

Las horas exactas en que pasa cada película por la pantalla se informa por el teléfono M-2785. Los precios: 20 centavos antes de las 6.30 y 30 centavos después.

HOY PAYRET
ESTRENO
DE LA EMOCIONANTE PRODUCCION
"QUE NO QUEDE UNO"
Charles STARRETT - Jack MULHALL y Virginia CHERRILL
y
Vagabundos a la Fuerza
ESTRENO EN CUBA
Marian MARSH Richard CROMWELL
20 Antes de las 6½ 30 Después Tertulia 10¢

Paramount titulada «Tu me perteneces» un bello romance de amor, que tiene como intérpretes a Helen Mak, y Lee Tracy. Completan el programa el Noticiero de asuntos mundiales, el cartón de Mickey Mouse «El esclavo».

Los precios para esta función nocturna son: luneta 30 centavos, tertulia, 10 centavos.

Para próxima fecha anuncia la empresa una grandiosa producción: «Shanghai» por Charles Boyer y Loretta Young.

El próximo domingo, a las 10 de la mañana, será la fiesta infantil, «Shirley en acción» y que se ha titulado así, pues en ella harán demostraciones en el escenario todas las niñas que hayan sido inscriptas en el concurso abierto al efecto y del que se dan detalles al que lo desee si llama por el teléfono A-3730.

En esta fiesta que será la fiesta de la alegría se darán valiosos premios, que pronto se harán saber. Es requisito indispensable lo siguiente: Las niñas concursantes no podrán ser menores de 5 años, ni mayores de diez, y tendrán que ir vestidas a lo Shirley Temple. El concurso se cerrará cuando haya inscriptas 50 niñas y la empresa reservará un número determinado de palcos para las niñas concursantes.

Todos los niños que asistan serán obsequiados con un souvenir, y además se exhibirá una de las mejores películas de Shirley Temple, cartones y comedias.

MARTI: «LA MUJER DEL PUERTO»

Ayer constituyó un exitazo los dos estrenos en Cuba, que hoy volverán a ser presentados en el popular teatro «Martí».

«La mujer del puerto», hablada en español, e interpretada por la grandiosa estrella mexicana Andrea Palma, y secundada maravillosamente por un role insuperable, compuesto de Luisa Obregón, Domingo Soler, Elisa Altamirano y Francisco Zagarra, y que tiene por tema el más complejo de los problemas amorosos. El amor entrañable de un hermano por su hermana. El fatalismo insaciable de una pobre mujer, que desde edad temprana tiene que afrontar las luchas de la vida, contrariada por la pérdida de sus padres, la burla de su novio, y arrastrata por los tortuosos caminos del vicio. Un hombre fornido, aventurero e intrépido, con una mujer en cada puerto, que se burla del amor hasta que... surge su más profunda su más desenfrenada de las pasiones.

El otro estreno en Cuba es la insuperable joya Paramount titulada «Tu me perteneces», un bello drama de amor, sabiamente interpretado por Helen Mack, y con la colaboración del niño prodigio Lee Morgan Esta soberbia producción cuenta con un argumento de sumo interés.

Los precios son los de costumbre: hasta las 6 y 30: 20 centavos; después 30 centavos. Los niños 15 cts. a todas horas y la tertulia 10 cts.

EXITO DE «LA INDISPENSABLE» EN EL ENCANTO

Con la colaboración unánime del distinguido y numeroso público que concurrió a este aristocrático teatro, se estrenó ayer, se repite hoy y continuará exhibiéndose durante la actual semana, la magistral producción de la Columbia, «La indispensable» genialmente interpretada por la admirable estrella Claudette Colbert, quien comparte en esta exquisita joya los honores del triunfo con Melvyn Douglas y el inolvidable tenor de «Quiéreme siempre», Michael Bartlett. Despreciando el bienestar que le prometen los millones de su esposo rico pero, despreocupado y frío, corre tras el beso cálido del amante enamorado que le brinda el más delicioso romance.

El lunes próximo comienza otra grandiosa semana, estrenándose el cañonazo, titulado «Mares de China». Tres nombres que valen un millón: Clark Gable, Jean Harlow y Wallace Beery, realzan el valor de esta magnífica superproducción. Un drama de turbulentos amores, amargos odios y peligrosa intriga en las negras aguas del continente asiático. Aventuras excitantes y escenas espectaculares a granel, verá Vd. en «Mares de China».

Pronto: la película que Vd. verá por lo menos dos veces, «Caliente», super-sensación musical de la Warner con un formidable reparto, incluyendo a Dolores del Río, Pat O-Brien, Leo Carrillo, Edward Evereth Horton, Glenda Farrell, la mundialmente conocida pareja de bailes Los de Marcos y las esculturales «girls» de la Warner, dirigidas por el mago creador de espectáculos musicales Busby Barkeley.

Ya están a la venta las localidades para el preestreno en el teatro «Campoamor», del más asombroso y máximo espectáculo que ha creado el cine, «Sueño de una noche de verano», de la obra de Shakespeare.

HOY ALKAZAR
ULTIMO DIA
PETER LORRE en LAS MANOS de ORLAC
y George O'BRIEN en VALOR y LEALTAD"
20¢ 30¢ 15¢ 10¢
MAÑANA FOX presenta
Shirley TEMPLE
LA AMIGA PUBLICA No 1 LA REINECITA de la PANTALLA
en NUESTRA HIJITA"
y
MONA BARRIE con GILBERT ROLAND
en "LA MUJER MISTERIOSA"
con
John HALLYDAY y Rod la ROCQUE

RIALTO: «DURO Y A LA CABEZA»

A la pantalla del teatro «Rialto» se lleva hoy la magnífica producción «Duro y a la cabeza», alta comedia que abunda en momentos humorísticos donde hace derroche de las peculiaridades de su temperamento, el inquieto y distinguido actor James Cagney. Figuran además, Patricia Ellis, Robert Barret y Dorothy Dare.

También está anunciada para hoy «Soy un ladrón». Es una sociedad internacional de ladrones de joyas, que inesperadamente se encuentran en el mismo tren cuando van de París a Estambul, para robar los famosos diamantes conocidos por «las joyas Kareninas». Está interpretada por Ricardo Cortez y Mary Astor.

Una revista y un cartón.

Mañana: el mismo programa.

Sábado 2: «El héroe público número uno».

Precios: 20 centavos a todas horas

PRADO: «EL INFIERNO NEGRO»

La empresa del teatro «Prado» de Prado y Trocadero, anuncia para hoy un admirable programa empezando a las 2:00.

En los turnos preferentes de 3:30, 6:30 y 9:30, la formidable super producción Warner, «El Infierno Negro» colosalmente interpretada por Paul Muni el hombre que nos ha emocionado con «Cara Cortada», y que nos electrizó en «Soy un Fugitivo». ¡Mil libras de dinamita por segundo! La furia desvastadora de un demonio se desata en las entrañas de la tierra. Con Paul Muni triunfan en esta película Karen Morley, William Gargan y los gangsters de «Contra el Imperio del Crimen».

Cubren los turnos de 2:15, 5:00 y 8:30, la colosal película musical «Wonder Bar», con Dolores del Río, Al Jolson, Dick Powell y Ricardo Cortez. Además un gracioso cartón y una variedad musical.

Precios de siempre: 20 centavos hasta las 6:30 y 30 después de esa hora. Niños a todas horas 15 centavos.

EMBULLESE.... y ASISTA...
A LA CONVENCION DE LA LIGA ANTI-NEURASTENICA de CUBA...
SEMANA del OPTIMISMO!!!
EJERCITE su MANDIBULA...
APRIETESE el CINTURON...
OLVIDE LAS PENAS...
con 2 CHISPEANTES producciones WARNER
JOE E. BROWN (BOCAZA) en "DON DISCULPAS"
-ALIBI IKE- con Olivia de HAVILLAND y Ruth DONNELLY
140 MINUTOS de ALEGRIA! NI UNO MAS NI UNO MENOS
y
LA MUJER TRIUNFA
-TRAVELING SALES LADY-
con JOAN BLONDELL GLENDA FARRELL WILLIAM GARGAN HUGH HERBERT
HOY y TODA LA SEMANA
20¢ 1½ a 6½ 30¢ 6½ a 11½
15¢ Niños Tertulia 10¢
KAMPOAMOR

RIVIERA: «CONOCES A TU HIJO»

Hoy, en las tandas elegantes de 5.15 y 9.45 se estrena la gran producción de la Columbia interpretada por Jack Holt y Florence Rice que se titula: «Conoces a tu hijo», revista, cartón y alfombra. A las 4.15 y 8.15, copia nueva de la grandiosa producción de la Columbia interpretada por Clark Gable y Claudette Colbert que se titula «Sucedió una noche».

Miércoles 30, mañana estreno de la interesante producción de la Universal, interpretada por Rubby Keeler y Al Jolson, que se titula «Casino de París».

Pronto: «La daga florentina» y «Siempre mañana».

TRIANON: «LOS AMORES DE UN DICTADOR»

En la tanda de las 4:00: Rosita Moreno en la película hablada en español, «Viva la Vida», revista Metro y «Los Amores de un Dictador» por Clive Brock y Madeleine Carroll.

A las 8:30: «Viva la Vida», hablada en español.

En la de 9:45: revista Metro y «Los Amores de un Dictador».

Mañana: «El Cuarto número 309», por Franchot Tone, y «¡No más Mujeres!» regia creación de la bella Joan Crawford, del famoso actor Charles Boyer y de los admirables artistas Franchot Tone y Robert Montgomery.

Para sábado y domingo se anuncia el estreno de «Shanghai», por Loretta Young, Charles Boyer y Warner Oland.

REGINA: «DURO Y A LA CABEZA»

Hoy se lleva a la pantalla del teatro «Regina», la magnífica producción «Duro y a la Cabeza». Alta comedia que abunda en momentos humorísticos donde hace derroche de las peculiaridades de su temperamento, el inquieto y distinguido actor James Cagney. Figuran además Patricia Ellis, Robert Barret y Dorothy Dare.

También está para hoy «Soy un Ladrón». Es una sociedad internacional de ladrones de joyas, que inesperadamente se encuentran reunidos en el mismo tren, cuando van de París a Estambul, para robar los famosos diamantes conocidos por «las joyas Kareninas». Por Ricardo Cortez y Mary Astor.

Una revista y un cartón.

Mañana: El mismo programa.

Jueves 31: «El Volga en Llamas».

Sábado 2: «El Héroe Público número uno».

Precios: 15 centavos hasta las 6:30 y 20 centavos después. Niños 10 centavos.

Claudette COLBERT
"LA INDISPENSABLE"
con MELVYN DOUGLAS y MICHAEL BARTLETT
HOY
ENCANTO
UNICO EN CUBA con REFRIGERACION

LIRA: LOBOS DE BROADWAY

Las mejores películas recientemente estrenada, podrá el público verlas a precios muy bajos en este simpático «Lira» de Industria y San José, teléfono M.4474, pues su activo Empresario no repara en gastos para proporcionar a su numerosa clientela cuanto decimos. Hoy en función continua de 2 a 11:30 y a los precios de mayores 10 centavos hasta las 6:30 y después 15 centavos, niños 5 centavos. Se exhibe, revista y variedad. Grandiosa y muy regia super joya: «Lobos de Broadway» de Robert Taylor y Virginia Bruce. Colosal y bella producción: «La Fascinadora» de Carole Lombard y Chester Morris. Mañana: Hombres sin Nombre» y «Lirio Dorado».

ACTUALIDADES Y ESMERALDA: Dos inmejorables películas

«Actualidades». Los llenos que diariamente vienen sucediéndose en este coquetón y confortable coliseo de Monserrate 8 y 10, teléfono M-3575, es sin duda alguna por la competencia acreditada de su caballeroso Empresario señor Lao, que no cesa en proporcionar a su público las mejores películas. Hoy en tanda y noche, Comedia y Variedad. Estreno de la regia y sorprendente joya «Una doncella de Postín» de Gene Raymond y Frances Drake.

Sensacional y grandios aproducción: «El Misterio de Edwin Drook» de Claude Rains y Heather Angel. Mañana: «Los Demonios de la Carrera» y «Una Doncella de Postín».

«Esmeralda». De Monte 442, teléfono M.4080 cambia de programa ofreciendo cada día las más recientes cintas estrenadas, de ahí sus constantes llenos. Para hoy, en tanda de 5 y noche 8:15, Comedia y Variedad. Magistral y soberbia joya «Clive de la India» de Ronald Colmand y Loretta Young. Regia y brillante producción: «La Traviesa Molinera» de Hilda Moreno y Eleonor Boardman, en español. Mañana: «El Más Grande Amor» y «Luces de Buenos Aires».

OLIMPIC: «HOMBRES SIN NOMBRE»

Un lleno ayer en el cine «Olimpic», de Línea y B, en el Vedado, teléfono F.6263, con motivo del estreno de «Hombres sin Nombre», de Fred McMurray y que hoy se repite en turno de 5:15 y 9:45, reservándose para los otros, la misteriosa joya: «Luz en la Niebla», por George Raft y Pean Parker. Hasta las 6:30, luneta 10 centavos después. Niños y tertulia 5 centavos a todas horas. Mañana: Homenaje a Shirley Temple con «Rayito de Sol» y «El Encanto del Hogar», el jueves: «Tango Bar, por Carlos Gardel y «Cleopatra», por Claudette Colbert; el viernes: «La Noche Nupcial», por Ann Stenn; sábado y domingo «Su Primer Beso», por Kay Francis.

LARA: «TRES LANCEROS DE BENGALA»

Los bien combinados y valiosos programas que diariamente presenta la poderosa Empresa de este magnífico y céntrico cine «Lara de Prado y Virtudes, teléfono M-2421; hace que su conforable sala se vea repleta de público. Función de 2 a 11 y 30 con preciosa comedia y variedad. Lujosísima y monumental super-joya «Tres Lanceros de Bengala» de Gary Cooper. Regia y soberbia producción de gran argumento «Una Dama sin Igual» de Gestrude Michel. Mañana, estreno de la joya hispano-americana «Monja, Casada, Virgen y Mártir» y «El Primo Basilio».

Cartel del Día

POR LOS TEATROS:

PRINCIPAL: A las 9: La Duquesa de Bal Tabarin.

POR LOS CINES:

CAMPOAMOR: A-7054. A todas horas: La mujer triunfa, Don Disculpas, comedia y revista.

ALKAZAR: A todas horas: Las manos de Orlac, Valor y lealtad, comedias.

NACIONAL: A 3730. A las 5: Exhibición de modas. A las 8: La mujer del puerto, comedia y revista.

MARTI: A todas horas: La mujer del puerto, Tu me pertenece, comedia y revista.

ENCANTO: A.4433. A todas horas: La indispensable, comedia y revista.

AUDITORIUM: Shanghai y Capullos de azahar.

FAUSTO: Shanghai, comedias y variedades.

PAYRET: Que no quede uno y Vagabundo a la fuerza.

RIVIERA: Conoces a tu hijo y Sucedió una noche.

NEPTUNO: Escándalos de George White de 1935 y Corazones extraviados.

RIALTO: Duro y a la cabeza y Soy un ladrón.

REGINA: Duro y a la cabeza y Soy un ladrón.

TRIANON: Los amores de un dictador y Viva la vida.

PRADO: El infierno negro y Wonder bar.

ACTUALIDADES: Una doncella de postín y El misterio de Edwin Drood.

ESMERALDA: Clive de la India y La traviesa molinera.

LIRA: Lobos de Broadway y La fascinadora.

OLIMPIC: Hombres sin nombre y Luz en la niebla.

LARA: Tres lanceros de Bengala y Una dama sin igual.

FLORENCIA: Monja y casada, virgen y mártir y El tesoro de Pancho Villa.

MODERNO: La llama oculta y Cuando el diablo asoma.

CUBA: Oro virgen y Rayito de sol.

ROJO: Zu-Zu y El alma del bandoneón.

INGLATERRA: Madre querida y Sagrario.

WILSON: Madre querida y Sagrario.

VEDADO: Hombres sin nombre y Alrededor del calendario.

UNIVERSAL: El infierno negro y Kid Simpatía.

BELGICA: Bosambo y Las apariencias engañan.

VIOLETA: Bosambo y El diablo suelto.

TOSCA: La llama oculta y La magica del vampiro.

VERDUN: Próxima reapertura.

MARAVILLAS: Sra. casada necesita marido y Tres en luna de miel.

BOHEMIA: Viva el amor y La flecha de plata.

VALENTINO: El crimen del Capitán y La hermana San Sulpicio.

IDEAL: El jorobado y Madre querida.

IMPERIO: Matando en la sombra y Los que danzan.

(Véase más GACETILLAS en la página OCHO)

FAUSTO y AUDITORIUM HOY 40¢ Antes de las 6½ 50¢ Después
Paramount presenta a Loretta YOUNG y Charles BOYER en
SHANGHAI
VIERNES a DOMINGO
TRES DIAS de GALA
ARTISTAS UNIDOS presentan a
CLARK GABLE y Loretta YOUNG en
"LA LEY DE LA SANGRE"
- CALL of the WILD -

M.E.C.D. 2016

Viboreñas

LOS SANTOS DE HOY.—Santa Eu... y los Santos Narciso; Maximi... y Zenobio.

...dico mi primer saludo a la esti... dama Eusebia Montero de Oli... amada esposa del querido conve... señor Alejandro Oliva Pons; ...sos que se ven impedidos de reci... a sus amistades y así me piden ...aga constar.

...on los días de una figulina tan ...iosa como la blonda viboreña ...abita» Menéndez y Padrón; primo... de los apreciables esposos se... Lola Padrón y el señor Luis Pe... Menéndez.

...resente tengo a los señores Euse... González; Eusebio del Río Gómez ...lio; Eusebio González Boada; Eu... Goirizo y Eusebio Martínez Va...

...os Narcisos tienen otra fecha; por ...que si es la de hoy preferida por ...cumplido amigo Narciso Mascort; ...dico mi afctuoso saludo.

...RTA. SYLVIA PEREZ.—Tan gen... figulina se encuentra ya completa... ...te restablecida de la afección que ...ecía a la garganta; después de ...r sido operada por el doctor Pedro ...uel Souza.

...e complazco en consignar tan ...adable noticia dedicado mi más ex... ...sivo enhorabuena a Sylvia.

...RAUL RODRIGUEZ FAURA.—El ...vo Cronista Social de la Ciudad ...va por firmar «Viboreñas Elegan... ...o de «La Discusión» que nueva... ...nte ha visto la luz.

...huelga presentar a Raul; pues es ...e conocido y muy relacionado; de ...modo que es actualmente el en... ...gado de varias Directivas para ...regarnos las relaciones de nombres ...las concurrencias; cosa que no ...os pueden hacer; porque ni cono... ...ni son conocidos.

...aúl en su primera crónica muy ...e escrita dedica un expresivo sa... ...a sus compañeros y del mismo ...lo le correspondo augurándole un ...uro triunfo en sus labores que ...rán sus «Viboreñas Elegantes» muy ...teresantes.

...HONRAS FUNEBRES.—Se celebra... ...mañana en la Iglesia Parroquial ...Jesús del Monte en sufragio del ...a del infortunado señor Pedro Po... ...ro.

...Sus hijos y demás familiares invi... ...a sus amistades a tan piadoso ac... ...que será a las ocho y media.

...RECIBO INTIMO.—Así lo denomi... ...porque sólo de él disfrutaron las ...s allegadas relaciones sociales de ...s apreciables esposos señora Ma... ...na Ibáñez y el señor Rosendo Ruiz ...sanova con motivo de celebrar sus ...s su linda y graciosa heredera la ...lebrada figulina Armantina; pues ...podía tener carácter de fiesta a ...usa de la gravedad de una persona ...da por estrecha amistad.

...Y en horas de la tarde del domingo ...ron a visitar a Armantina sus ...mpañeras de Academia y sus ín... ...mas amiguitas; celebrándose solo, ...podrá suponerse; una interminable ...erla de la que según mis noticias; ...hemos salido muy bien «librados» ...s cronistas; porque ¡ya no consig... ...mos «chismecitos»...!

El hermoso comedor de tan elegan... residencia fué decorado con artís... gusto por el joven floricultor «En... ...cito» Rivero; propietario de la flo... ...a Tosca; que lo hizo con las más ...las flores.

...Allí se pronunciaron expresivos ...dis por Armandita y los autores ...s días.

...n ella formaban el más suges... grupo:

...delita Gómez; su monísima prima. ...aría y Magda Armengol; Zoila del ...o; Irma Santiusti; Soledad y Mo... ...ma Hoyos; Bebita González; Hor... ...sia y María Luisa Cáceres; Ade... ...a Villalba Gómez; América Godoy; ...aría Teresa Villegas; Consuelito ...ernández; Yolanda Junco; Alicia ...artínez; Ofelia Trelles; Isela San... ...s; Elena Romero; Georgina Peña y ...ivia Muglica; una muñequita muy ...presiva...

Reitérole mi saludo y felicitación ...mi amiguita muy admirada Arman... ...a; cuya felicidad le deseo aumen... ...da e inquebrantable.

VELADA LITERARIO MUSICAL.—... celebrarán el día tres del próxi... ...o noviembre a las cuatro de la tar... ...los Caballeros Católicos de Cuba ...la Unión No. 53.

Cuentan con el valioso concurso de ...s señoritas Gilda Lois y Graciella ...orrons; la profesora señora Márquez ...Born y el cuadro escénico del Círcu... ...de Bellas Artes; dirigido por el ...profesor señor Pedro Boquet.

Tendrá efecto en el salón de actos ...l Instituto Inclán; en Carmen y Fi... ...neroa.

CLUB DEPORTIVO DE SANTOS ...UAREZ.—En mi poder la invitación ...s su Presidente el acballeroso joven ...pito Alvarez para el recibo bailable ...e se celebrará la noche del próximo ...eves día 31 a las nueve de la no... ...he con una buena orquesta.

Gracias a tan cumplido amigo por ...a cortesía.

CENTINELAS DE LA REPUBLI... ...A.—El querido amigo Manolo Za... ...la; Presidente de la Dirección Eje... ...tiva Nacional de estos Centinelas ...e la República ha tenido la atención ...e invitarme en afectuosas líneas al ...bonche de gratitud» en honor de la ...prensa con motivo de celebrar un ...niversario dicha valiosa institución; ...to que tendrá efecto a las tres de ...a tarde del próximo sábado día dos ...e noviembre en la casa número 22 ...e la calle de Obrapía.

Muy agradecido al consecuente ...compañero «Manolo» por no haberme ...olvidado en olvido.

CASINO VIBOREÑO.—Los animo... ...os «casinistas» con su gran Presi... ...ente Tomás Marrero Garrido; conti... ...an «haciendo» el te que brindarán ...l próximo domingo día tres en su ...alacete de 10 de octubreNo. 374 al... ...os y bajos; (¡qué «pisto pueden dar... ...!) y al que ya tienen invitadas a ...ontables familias y a sabiendas de ...ue la concurrencia será desbordante; ...ego para nuestro dinámico San An... ...dres: Enrique; un lápiz monstruo pa... ...que no me olvide un solo nombre ...e figulina.

Una orquesta; un jazz band y un ...ateto tienen a su cargo el progra... ...a bailable.

Acuso recibo al amigo Tomás por ...u cortesía invitándome a ese que ...será muy delicioso «te».

UN RUEGO.—Lo hago a la com... ...placiente Directiva del Centro de ins... ...trucción y Recreo de Santiago de las ...Vegas y espero ser complacido por ...s corteses amigos.

Les pido que no permitan la entra... ...a en sus fiestas a persona alguna ...que invocando mi nombre se presen... ...e sin la invitación que ustedes pa... ...a todas sus fiestas me remiten.

Con expresivas y anticipadas gra... ...cias por ésta mi petición.

Urbano del Castillo.

Lea ¡ALERTA! al mediodía.
Y AVANCE por la tarde.

VEA, LEA Y ESPERE

«La Casa Sánchez», la máxima colchonería de Cuba está haciendo furor en esta temporada invernal, ofrecerá en breve algo nuevo y sorprendente.

Busque y lea nuestros constantes anuncios y recibirá una muy agradable sorpresa...!

LA CASA SANCHEZ

Monte 67 frente a Amistad
y
Calzada de Jesús del Monte 196
esq. a Tamarindo.

LA GRAN LOGIA DONA IMPORTANTES LIBROS AL «DIA DEL PERIODISTA»

La Gran Logia de la Isla de Cuba también ha contribuido al «Día del Periodista», como demostración de gratitud por los ejemplares gratis que a dicha institución remiten diariamente algunos periódicos capitalinos entre los que se encuentran «Avance» y DIARIO DE LA MARINA.

La Gran Logia ha donado para su venta, un ejemplar del «El Congo», por Giraud; 5 ejemplares de «Casos Conflictos», por L. T. Mármol; 5 ejemplares de «Cursos de Masonería Simbólica», por Roger Fernández Callejas y 25 ejemplares de la «Guerra Hispano Americana y sus resultados», por Medel.

Adquirió un lote de sacos vacíos que procedían de un robo y fué enviado al Vivac

Marcelina Santullo propietario del taller de envases situado en Vives número 151, dió cuenta a la Policía Judicial, que de su comercio le habían sustraído herramientas y unos mil cien sacos vacíos, por un valor de 125 pesos.

El agente Guillermo David, que fué comisionado por su Jefe, para la investigación del hecho, procedió al arresto de Manuel González Souto, vecino de Cerrada 8, por ser el que adquirió los sacos en la suma de 4 pesos, de un tal Vicente Toribio, residente en Vives 113.

González expuso que Vicente le vendió los sacos, ignorando él que fueran mal habidos, pero al enterarse de que procedían de un hurto, se dispuso hacer la denuncia en la Octava Estación, en cuyos instantes fué arrestado por el agente David.

La Policía Judicial trata de arrestar a Vicente y a otro individuo que fueron los que en una carretilla llevaron los sacos a la casa del González.

RECOMIENDAN ADQUIRIR SEMILLAS DE ARROZ PARA AGRICULTORES ARRUINADOS

Fué elevado ayer el informe presentado por los Comisionados Especiales que conocieron de los daños causados por el ciclón a los agricultores en los términos municipales de Santa Clara.

En dicho informe se indica la necesidad de adquirir semillas de frijoles; arroz y maíz para su distribución inmediata entre los agricultores damnificados que han perdido todas sus siembras.

EscucheHOY

A las 9 P. M.
C.M.C.Y. (Autrán)
1030 Kc.
RADIODIFUSION O. SHEA
Presenta al Conjunto Artístico.
MARCELO AGUDO
Con Pilar Bermúdez
En el drama en 3 actos
"LA ENEMIGA"
De Darío Nicodemi
Cortesía del
INSTITUTO DEL NIÑO
Al comienzo y en los entreactos se darán a conocer las condiciones para la obtención de las Becas que para niños pobres ofrece esta Institución.

666 Líquido-Tabletas Gotas para la nariz. Caramelos
Domina la **MALARIA** en tres días.
CATARROS en un día
Tónico y Laxante

El Más Rápido y Eficiente Servicio de Expreso Entre los Estados Unidos, Canada y Cuba se lo Ofrece la RAILWAY EXPRESS AGENCY INC

Esta Compañía lleva más de treinta años establecida en Cuba, teniendo instalada a través de los Estados Unidos y Canadá unas 23,000 oficinas.

Nuestros embarques son conducidos por trenes de pasajeros diariamente hasta Key West y cinco días a la semana de esta ciudad a la Habana y vice-versa.

Nuestras oficinas en Key West están equipadas para traducir facturas y confeccionar facturas consulares sin costo alguno para el cliente.

Esta Compañía tiene sus propios corredores de Aduana para despachar la mercancía cuando esta llegue a la Habana. Aceptamos embarques cobrando a la entrega.

Para más informes rogamos se comunique con la

RAILWAY EXPRESS
AGENCY INC
ZULUETA No. 15
HAVANA CUBA

CRONICA HABANERA

(Continuación de la Pag. CINCO)

LA BODA SOTO-NAVARRO

La Iglesia Parroquial del Vedado, el amplio templo de los padres Dominicos, abrirá mañana sus puertas para una lucida ceremonia.

Ceremonia de carácter íntimo que dejará unidos e nmatrimonio a dos jóvenes pertenecientes a familias de rango y posición; la señorita Carmen Soto Navarro y Montalvo y el señor Roberto Sánchez y Delgado.

Será a las nueve y media de la noche.

Y oficiará el Rvdo. Padre Antonio López Aguirre, Visitador de los Padres Paúles y de las Hijas de la Caridad en las Antillas.

La respetable dama Ana Delgado viuda de Sánchez, madre del novio y el conocido caballero José Francisco Soto Navarro y Morales, padre de la novia, apadrinarán el acto.

Testigos por parte de ella serán: el Marqués de la Real Proclamación, y los doctores Manuel Despaigne, Arturo de Vargas y Montoro, Ramón Montalvo y Morales y el señor José Francisco Soto Navarro y Montalvo.

Por parte de él, serán los doctores Gustavo Pérez Abreu, Gustavo de los Reyes, Eduardo Delgado y Longa, Adolfo Delgado y Longa y el señor Julio Soto Navarro y Morales.

De gran belleza y originalidad será el decorado floral del templo que correrá por cuenta de «El Clavel», el conocido jardín de los hermanos Armand en Marianao, de donde también procederá el bouquet de la novia.

El sábado último se celebró la boda civil.

Dió fé como notario el doctor Emilio Velo y Lamas y como testigos los doctores Juan O.Farrill y Gómez de Molina y Juan Chacón y Carbonell.

EL DOCTOR RAFAEL DE CARDENAS.—Con gusto consignamos el completo restablecimiento del doctor Rafael de Cárdenas y de Cárdenas, joven y talentoso cirujano odontólogo, que disfruta de muchas relaciones en esta sociedad.

El doctor de Cárdenas ha estado recluído por espacio de un mes en su residencia del Vedado, sufriendo la fractura de un brazo, a consecuencia de la cual le vinieron serias complicaciones.

De su asistencia han estado hecho cargo los doctores Sánchez Toledo, Buigas y Marty.

RESTABLECIDA.—Ya se encuentra restablecida de una difícil operación quirúrgica la señora Silvia Pérez de Ibarra, madre amantísima del doctor Ramón Ibarra.

Enhorabuena.

CAMPOAMOR.—Dos grandes estrenos anuncia para hoy el Teatro Campoamor.

Nos referimos a «Don Disculpas» del simpático Joe Brown y «La mujer triunfa», por Joan Blondell y Glenda Farrell.

Como día de moda habrá extraordinaria concurrencia.

DE TEMPORADA.—Han salido anteayer para Miami, a abordo del «Munargo», las bellas señoritas Josefina Lombard y Berta Alvarez.

Van por corta temporada que les deseamos muy feliz.

GRAFOS.—La conocida revista.

Salió ayer a la calle, como siempre amena e interesante, la revista «Grafos», correspondiente al mes de octubre.

Una revista que triunfa plenamente, por su cachet especial, por su alto interés literario e informativo.

Felicitamos a sus activas directoras las señoras María Radelat, viuda de Fontanills y María Dolores Machín viuda de Upmann, que tan magnífica labor vienen desplegando.

EN EL LYCEUM.—A las cinco y media de la tarde tendrá efecto hoy en los salones del «Lyceum» la disertación del señor Rafael Marquina titulada: «Varia Lección de una tarde Habanera».

Para tan interesante acto se exigirán a la entrada las invitaciones.

A propósito del «Lyceum» el próximo día 31 se vence el plazo de ingreso sin pagar cuota de entrada para aquella personas que en cualquier momento hayan sido socias del «Lyceum».

OFRENDAS FLORALES.—Están próximas dos grandes solemnidades religiosas: la de Todos los santos y los Fieles Difuntos.

Para ambos días han hecho los preparativos del caso en «El Clavel» el afamado jardín de los Hermanos Armand, en Marianao, donde son numerosísimos los encargos de flores recibidos hasta la fecha.

Han hecho los Armand un extraordinario acopio de las flores más lindas de la estación: crisantemos, orquídeas, dalias, gladiolos, azucenas de colores, etc.

Flores para coronas, cruces, cojines, ramos y toda clase de ofrendas.

Preparado todo con el gusto exquisito y la originalidad que distingue a los hermanos Armand.

EL ALMUERZO A ELISEO GRENET.—Animadísimo y en extremo concurrido resultó el almuerzo al eminente músico cubano Eliseo Grenet celebrado en el Miramar Yacht Club el domingo último.

Dió comienzo cerca de las dos de la tarde.

Los comensales tomaron asiento en una larga mesa situada en la terraza que da frente al mar, decorada con flores bellamente.

Durante el animado ágape hizo uso de la palabra el doctor Emilio Marill, insustituíble Presidente de aquella sociedad, elogiando y haciendo un resumen de la brillante carrera artística del homenajeado, haciendo mención de algunas de sus composiciones que han alcanzado mayor popularidad.

Se refirió a la jornada brillante de Grenet en Europa, y las numerosas representaciones de sus obras en los teatros europeos.

Terminó anunciando la representación de Virgen y Morena uno de los últimos éxitos de Grenet en New York, donde ha tomado parte la conocida Josephine Baker.

También habló, con esa gracia y esa habilidad en él reconocida, el doctor Gaspar Betancourt, dando las gracias en nombre del homenajeado al que deseó muchos éxitos para gloria de Cuba.

Con el maestro Eliseo Grenet y su distinguida esposa, tomaron asiento en la mesa el señor Juan Sabatés, Presidente de la Corporación del Turismo y su esposa, Josefina Barraqué; el Presidente del Miramar doctor Emilio Marill y su esposa Mercedes Puignan; Silvia Freyre de Andrade; Federico Cardona; Guillermo Lancís; Elvia Cardona de Lancis; Emma Arocha; Roberto Pelear Gustavo Botet; señora de Botet; Juan Bonich; Julio de Céspedes; Miguel Baguer; señora de García Rodríguez; Ricardo Machín; señora de Machín; Ramón A. Garcaa Rodríguez; señora de Quller; Raúl N. Montero; Carmelina Guzmán de Alfonso; Eduardo Alfonso; Héctor Rodríguez; Sainz de la Peña; Salvador Díaz Versón; Augusto Ferrer de Couto; Gustavo Jiménez; Alicia Jiménez, José Cidré; Celia Fernández Miguel A. Branly; señora de Barnly; señora de Guasch; Mariano Vivanco; señorita González; José A. Prieto; Baldomero Guasch; Mirta Llorens; señora de artínez; José M. Guzmán; Mercy Mecallín; Jack Rice; Aramis Alvarez; Ral Perera; Armando J. Mayoz; Julio Domínguez; Enrique Meso; Otlia Ramos; Hugo González, señora de R. N Montero; Amado Q. Villamil; Arcadio González; señora de Arcadio González; Rafael A. Comdóm; señora de Comdóm; Alfredo Dorrbecker; Rosa Merino; Gonzalo Florez; Julita Fernández; Gaspar Betancourt; Robreño; J. Guiral; Mario Castellanos; JJuan Reyna; Guido Descamps; Armando García; Emma Bermudez; Armando Fernández; A. Fernández; Raúl Lago; María Eugenia García; Laureano Fuentes; Conchita García: Margarita Morera; Cabrera; A. Cidre.

FIESTA CAMPESTRE.—En la hermosa finca que en las inmediaciones de San Francisco de Paula posee la señora Anita Sánchez Agramonte Viuda de Longa, tuvo efecto en la tarde del domingo último una animada fiesta compestre organizada por un grupo de amigos de la interesante dama.

Un magnífico sexteto amenizó la fiesta.

El exquisito compositor Eusebio Delfín ejecutó algunos números que la valieron grandes aplausos.

Y también, el aplaudido Sindo Garay.

Entre la concurrencia se encontraban:

El Excmo. Sr. Thomas Snow, Ministro de Inglaterra.

El Excmo. Sr. Emilio Edward Bello, Ministro de Chile, y señora Rebeca Sanfuentes.

El Excmo. Sr. Carlos de Rostaing Lisboa, Ministro del Brasil.

El Excmo. Sr. Horacio Carrillo, Ministro de la Argentina, y señora Elena Peña.

El Excmo. Sr. Edouard Carteron, Ministro de Francia, y señora de Carteron.

El Excmo. Sr. Roberto Desprael, Ministro de Santo Domingo.

El Encargado de Negocios del Perú, señor Gonzalo Ulloa y señora Mary de Ulloa.

El Secretario de la Legación del Brasil, Sr. Carlos de Thompson Flores, y señora Rita Martins.

El Secretario de la Legación de la Argentina, señor Luis Luti, y señora de Luti.

Los matrimonios: Atilio León y Eva García de León, Juanito O'Naghten y Rita Marín Arango de O'Naghten, Mario Alfonso y Carmen Sánchez Galarraga de Alfonso, Elías Maduro y Graziella Párraga de Maduro, Eugenio Sardiña y Georgina Menocal de Cardiña.

La señora Conchita Martínez Pedro de Menocal.

Las encantadoras señoritas Corita Sánchez Agramonte, Luisa Carlota Párraga, Chela Carrillo, Carmen Peña, Ana María Edwards Bello, María Antonia de Cárdenas y Zeila León.

Y los señores Eugenio Sánchez Agramonte y José M. González Prendes.

EUSEBIO COTERILLO.—El sábado último embarcó para Inglaterra a bordo del «Mexique», el señor Eusebio Coterillo, Vicecomodoro del Miramar Yacht Club y Vicepresidente de la Empresa Naviera Cuba.

Con tal motivo fué objeto de una cariñosa despedida por parte de sus compañeros de Club.

Se llevó a efecto en los salones del Miramar y consistió en una comida de la que participaron los siguiente comensales:

El Presidente social, doctor Emilio Marill; el Vicepresidente, doctor Ricardo Machín; el Comodoro, señor Alberto Rueda; el doctor Mario de Rojas, ex Presidente social; el doctor Joaquín Martínez Giralt, Presidente del Comité de la Casa; doctor Ramón A. García Rodríguez, Secretario del Club; señor Francisco M. Abella, Tesorero del Club; señor Amado Q. Villamil, miembro del Comité de la Casa, quien en unión de los doctores Hugo González y Ricardo Machín organizaron el acto, así como numerosos miembros de la Junta Directiva y socios del Club.

(Continúa en la página NUEVE)

CASA **Roca**

LIQUIDA todas sus existencias para montar un estudio dedicado exclusivamente a DECORACION DE INTERIORES Y CONSTRUCCION DE MUEBLES DE ENCARGO.

Hágase de Muebles de Alta Calidad por menos de la mitad de su valor.

SAN RAFAEL 134, entre Belascoain y Gervasio.

MODELOS para jovencitas

de 12 a 16 años

Arriba:

Precioso modelo confeccionado en lana matizada con «rabbit hair» y adornado con lazo de seda en el cuello. Cinturón de charol y gamuza, con hebilla de metal cromado. Colores: carmelita, azul y rojo.

6.50

Abajo:

Vestidito de dos piezas: saya de granithe de lana y blusa de crash a cuadros, o viceversa. Clips y hebilla de metal cromado. Carmelita con amarillo, rojo con azul, carmelita con beige.

7.50

Vea todas las Novedades que hemos recibido para Invierno en Vestidos, Sombreros, Carteras, Telas...

fin de siglo

san rafael y águila — M-5991-92

EL CUENTO DE HOY
LA CONSULTA

Por MARCEL REJA

Y BIEN, entérese de una vez. En fuerza de imaginar que hay enfermos excepcionales, a los que deben corresponder enfermedades extraordinarias, los prácticos, aún los mejores, llegan a conclusiones absurdas. Esta es exactamente la historia del Herr Profesor Scheinelbaum, de Heidelberg.

El profesor era un hombre de robusta constitución y de un saber eminente.

Ya sabéis la veneración que tienen los alemanes por los títulos académicos. Un Herr Doctor es para ellos un tipo misterioso que no se debe abordar más que con infinitas precauciones. En cuanto a un Herr Profesor, es un sujeto llovido del cielo en línea recta y hay que guardarse de confundirlo con un ciudadano ordinario.

Por eso os dejo imaginar cuál sería mi estupefacción esta mañana de noviembre en que, dentro de la sala de consulta de San Luis, distinguí un peregrino que por sus trazas y su estatura semejaba la factura exacta del profesor Scheinelbaum, de Heildelberg.

El profesor pareció que no me reconocía, pese a la insistencia de mi mirada; pero le saludé por su nombre, vino hacia mí dispuesto a abrazarme. Balbuci algunas palabras de simpatía, que me agradeció con una sonrisa amarga. «Una aventura «kolosal»—me dijo eructando algunos «oh» bien calibrados. Y me refirió su odisea.

La cosa empezó exactamente hacía dieciocho meses. Oh, muy discretamente. Sensaciones bizarras le mantenían en vela y le impedían volver a conciliar el sueño. Y al mismo tiempo, tentaciones extrañas le sacudían el cuerpo. Desaparecían y volvían.

—Esto no será nada—pensaba.

Llevando una existencia muy recatada, el profesor estaba dedicado a la redacción de su gran tratado de Derecho Internacional. No tenía tiempo para ponerse enfermo.

—Debo haber comido algún mal Saerkraut, o bebido cerveza dañada.

Cambio de tienda para su compra de comestibles y modificó su régimen. Pero, ¡sin resultado! Por el contrario: el insomnio llegó a lo absoluto y horrible; y las visiones se multiplicaron. Al mismo tiempo, el estómago se descompuso; después, sintió fuertes sacudidas en la cabeza. Imposible alinear una frase. Había que rendirse a la evidencia: Herr Profesor Scheinelbaum estaba enfermo.

Hacía falta hallar a un artista digno de diagnosticar a paciente de tal calidad. Y era preciso que fuera el hombre más condecorado, el más diplomado, y además, de los más importantes del tercer Reich.

Y fué así como el Herr Profesor Kollmann, una luminaria de la medicina, tuvo el honor de examinar a su eminente compañero, a su vez una luminaria del Derecho. Revisó todos los ángulos, revisó todos los tratados. Hizo desabrochar a su ilustre compañero, contar, toser, ponerse de rodillas, de espaldas, en «cúbito supino». Y al fin llegó su diagnóstico; un diagnóstico admirable, una maravilla de diagnóstico, uno de esos nombres que se olvidan antes de haber llegado a la memoria. En cuanto al tratamiento: una maravilla de erudición, una obra maestra de complicación. Desgraciadamente, los resultados no hicieron caso de la cantidad de ciencia, y fueron nulos, o más exactamente: se tradujeron en una ligera agravación.

Entonces el enfermo se puso al cuidado de otro Herr Profesor, más diplomado aún, y con más condecoraciones.

Este casi murió de risa escuchando relatar el curso de la primera consulta.

—Och!... Och!...

Después inflingió al enfermo los mismos reconocimientos y el mismo interrogatorio. Pero, el tratamiento difirió por completo del anterior, tanto como la noche difiere del día. En lo que estuvieron de acuerdo los dos fué en los resultados. La agravación del mal había sido únicamente, un poco más sensible.

Y lo más terrible de la historia es que el enfermo buscaba en vano a un nuevo profesor que fuera más recomendable que los anteriores. Imposible encontrar otro más diplomado y condecorado en toda Alemania. Había que mirar más allá de la frontera.

Todo lo que hay en Europa de mandarines con botones de cristal y de sabios con lentes de oro, fué consultado sin resultado alguno.

Era imposible saber, ni el nombre de su enfermedad. Y el infortunado se pasaba el día tumbado en su cama, llegando a «las últimas» de su decadencia física y moral.

En su corazón apenas restaban esperanzas; de pronto le anunciaron al doctor Taupin, de San Luis, que se decidió a visitarlo gratuitamente.

Desiré, que este era su nombre, le interpeló:

—¿No os acordáis de Desiré?

Es un famoso enfermero en todas las generaciones de internos. Los médicos le llamaban «nuestro carcolega». En veinte años de asiduidad, se había familiarizado con todos los primores de la dermatología. Poco importa cómo. Desiré echó una ojeada rápida sobre este cliente parejo a tantos otros; después, en un gesto de niño:

—Por Dios, pequeño padrecito, ¡es el judío!

—¿Cómo?—protestó el enfermo.

El judío era, como confirmó luego otro gran doctor, la bilis, única cosa que había atacado al Profesor Scheindelmann.

Ayude a Sus Riñones

No Tome Drogas Drásticas

En sus riñones hay unos nueve millones de diminutos tubos uríferos o filtros que usted pone en peligro al descuidarlos o al tomar drogas drásticas e irritantes. ¡Tenga cuidado! Si a causa del mal funcionamiento de los riñones o de la vejiga sufre usted de micciones nocturnas que lo obligan a levantarse, de dolores en las piernas, nerviosidad, desvanecimientos, rigidez muscular, reumatismo, lumbago, neuralgias, ardores en la uretra, picazón, escozor, acidez o pérdida de la vitalidad, no pierda un instante: tome el Cystex, nuevo descubrimiento de un médico para aliviar, tonificar, limpiar y reponer los riñones irritados y adoloridos. Comienza a obrar a los 15 minutos de tomarse, y renueva la salud, la juventud y la vitalidad en 48 horas. El Cystex no cuesta más que unos cuantos centavos por cada dosis, y se garantiza que le aliviará sus sufrimientos en una semana o se le devuelve su dinero. En todas las boticas.

«Si su droguista no lo tiene, escriba a J. Casanova, apartado número 1204, Habana».

Es **Una Delicia** *tomarlo!*

BAYER

● Por su sabor agradable, es una verdadera delicia tomar el Tónico Bayer, fuente de salud, vigor y vitalidad, para niños, jóvenes y adultos de ambos sexos.

TÓNICO BAYER
ESTIMULA • FORTALECE • VIGORIZA

M.E.C.D. 2016

SOCIEDADES ESPAÑOLAS

LA SOCIEDAD «HIJOS DEL AYUNTAMIENTO DE CAPELA» CELEBRARA UN MAGNO BANQUETE EN FECHA PROXIMA

Recientemente celebró sesión ordinaria la Directiva de «Hijos del Ayuntamiento de Capela», habiendo adoptado entre otros, los siguientes acuerdos.

Conocer y aprobar el balance de tesorería que arroja un saldo harto halagüeño para los intereses sociales.

Conocer con satisfacción del movimiento de asociados, y del ingreso como tales de los señores Andrés Fernández Anca, Ricardo Barro Carballeira, Luciano Rivera López, Leandro Baliño, Nemesio Lage Pardo, Francisco Meizoso, Pedro Lamas, Antonio Vilariño Soto, José Carballeira Barros, Pedro Neveira Ameneiro, José Carballeira Vázquez, Andrés Seijo Corral, Aurelio Calvo Dopico, José Ulloa Beillo, Narciso Criado, Eladio Prévez Guzmán y Enrique Iglesias.

Efectuar un banquete en honor de los socios el día 8 de Diciembre como un acto de espiritual confraternidad, al cual asistirán los mismos y sus compañeras, además de significadas personalidades de la colonia.

Delegar en la comisión que preside el señor Manuel Anca Grueiro la organización y preparación de dicho acto.

Ver con simpatías la labor de los periodistas en su obra Pro-Retiro y ayudarlos comprando las entradas que han enviado, así como concurriendo a los distintos actos que celebran con el fin de recaudar fondos.

Efectuar en Enero de 1936 el traslado de la Secretaría social de la casa Acosta número 48 para el Palacio del Muy Ilustre Centro Gallego.

Nombrar distintas comisiones para luchar eficazmente por el aumento de las listas sociales, visitando exasociados y difundiendo los fines y propósitos sociales, etcétera.

LA SOCIEDAD DE ARZUA SE REFIERE A LA MAGNA ROMERIA DEL PERIODISTA

Una prueba de la admirable impresión causada por la Romería del Periodista en la gran masa social española es la carta que al redactor de esta sección acaba de enviar la institución «Partido Judicial de Arzua» a la vez que la publicamos, hacemos partícipes del honor que ella representa, a los demás compañeros de la crónica hispana. Dice así dicha misiva:

La Habana, octubre 28 de 1935.

Sr. Cándido Posada.

Páceme el enviarle las presentes líneas para felicitarle sinceramente por el enorme éxito alcanzado ayer, día 27, en que se celebró la grandiosa Romería del Periodista en todos los Jardines de la Cervecería «La Tropical» que se vieron invadidos por una multitud jamás vista en alguna fiesta.

Comprendiendo al noble fin que sus organizadores perseguían, todos han correspondido al llamamiento que hacían los paladines de la prensa, para recaudar fondos con destino al «Retiro Periodístico» y el triunfo ha sido tal como era de esperar.

Le reitero mi felicitación y quedo de usted con la consideración más distinguida, atento y amigo.

Ricardo Somoza.

EXIJA "LA COTORRA" RECHACE SUSTITUTOS XO-1777. XO-1888

IMPORTANTES OBJETOS FUERON ENTREGADOS EN UNA SOBERBIA TOMBOLA

Entre los numerosos objetos que figuraban en la soberbia Tómbola de la Romería del Periodista—que fué admirablemente atendida por distinguidas damas y damitas—, destacábanse por su valor indiscutible los siguientes, cuya relación ofrecemos junto con las direcciones de los agraciados:

809.—Un traje completo para caballero, de los almacenes «El Gallo», de los señores Valle, Llano y Cía., correspondió a la señora Matilde Angulo de Vivanco, de San Leonardo 90, entre Serrano y Durege.

616.—1 abriguito de lana para niña, obsequio de Carolita de la Presa, correspondió al señor Luciano de Pazo, de Serrano 59.

861.—1 par de zapatos de la peletería «Troya», correspondió a la señorita Angela Pérez, de calle 11, entre 10 y 12, Vedado.

957.—1 póliza de Seguros de Vida de la American National Insurrence Company, con oficinas en Cuba 76, correspondió al señor José Currais, de Monserrate 75.

856.—1 precioso manton valenciano rojo, obsequio de los grandes almacenes de Amado Paz y Cía., de Aguacate 114, correspondió al señor Miguel Perera, de Mangos 20.

733.—1 magnífico corte de casimir inglés azul, donado por los atamados almacenes de Sobrinos de Nazábal, correspondió a la señorita Hilda Sosa, de Tenerife 29.

816.—1 pulsera de fantasía, regalo de la joyería Cuervo y Sobrinos, de San Rafael esquina a Aguila, correspondió al señor Eduardo Velasco, de Monserrate 13.

775.—1 magnífica cartera para señora de la gran tienda «La Isla de Cuba», de la calzada del Monte 55 y 57, correspondió al señor Robustiano Echevarría, presidente de «Fuentedeume y su Partido», de Sol 9.

1,001.—1 permanente del salón de belleza Marinello, la casa que prefieren nuestras damas, correspondió a la señorita Laura Grana, de Quinta y 8, Vedado.

838. 1 par de zapatos de caballero de la acreditada marca Ingelmo correspondió al señor Antonio Sánchez Blanco, de la platería de Dragones y Zulueta.

999.—8 fracciones de billetes de la Lotería Nacional, obsequio de la señora Nena M. de Simó, correspondieron al señor Manuel Grana, de Quinta y 8, Vedado.

7 ORQUESTAS AMENIZARAN EL FESTIVAL «IDEALES»

El Comité Organizador del Festival IDEALES, nos comunica que ha conseguido de la empresa Cervecera La Polar, que el Stadiun esté totalmente iluminado para que así el elemento bailador que el día 3 de Noviembre concurra al más grande festival del año, pueda bailar y disfrutar de otros atractivos el mayor número de horas posible. Así mismo nos hace saber, que con el fin de dar facilidades al público, la sección de tránsito tiene tomadas las medidas pertinentes al efecto de evitar interrupciones.

Los 7 conjuntos musicales que ese día tocarán son: Antonio María Romeu, Belisario López, Hermanos Martínez, Sonora Matancera, Invasora Habanera, Septeto Nacional de Piñeiro y Quinteto Tomé.

GRAN VERBENA EL DIA 2 EN «CURROS ENRIQUEZ»

Belisario López y la Sonora Matancera campeones de la música popular cubana y el Quinteto Tomé as entre los conjuntos que ejecutan música popular española, forman el trío de conjuntos que deleitarán a los concurrentes a la grandiosa fiesta bailable del próximo sábado, día 2 de Noviembre ,en los espaciosos salones de «Curros Enriquez», la simpática sociedad de Santos Suárez y Dolores.

Es de esperar que esta fiesta del próximo sábado quede buena ya que los conjuntos contratados prometen.

Comenzará la fiesta, como siempre, a las nueve de la noche y se prolongará hasta las cuatro de la mañana.

Los caballeros pagarán solamente Cincuenta Centavos por el servicio de guardarropía y las damitas tendrán libre acceso.

LA BENEFICENCIA GALLEGA ORGANIZA UN FESTIVAL DE NOTABLES PROPORCIONES

La grandiosa fiesta que la Beneficencia Gallega ha de celebrar en los jardines de «La Polar» el próximo día 17 de noviembre ha de constituir un verdadero acontecimiento social.

Diariamente se reciben en las Secretaría de tan prestigiosa sociedad gallega valiosas adhesiones para propender a la mayor brillantez de ese acto. A ese mismo fin están trabajando sin descanso los más distinguidos elementos de tan importantes sociedad.

Los directores de las orquestas que han de tomar parte en este festival nos han comunicado que estrenarán sendos bailables musicales que están componiendo, con ese exclusivo objeto.

PARA EL ASOCIADO QUE OBTENGA CIERTO NUMERO DE INSCRIPCIONES, TIENE EL C. GALLEGO UNA SORPRESA

La frecuencia con que se presentan a ejercer sus derechos sanitarios socios desprovistos del carnet de identidad, creyendo que les basta con poseer el recibo del mes en curso, es causa de que muchas veces se produzcan rozamientos entre los interesados y los empleados, que la Sección de Propaganda desea evitar, advirtiendo que, por disposición terminante de los Estatutos, es de todo punto indispensable que para solicitar cualquiera servicio social, hay que presentar, juntamente con el recibo del mes en curso, el carnet de identidaddel socio, sin cuyo requisito no podrá ser atendido.

También advierte la Sección de Propaganda que se ha adquirido un nuevo carnet de soci opropagandista para recompensar al que haga cinco nuevas inscripciones. Es una cosa de gusto, pues se trata de una cartera de piel finísima, que además de llenar las funciones del carnet, sirve para otros menesteres de la vida.

LA ESCRITORA Y CONFERENCISTA CANARIA MERCEDES PINTO VISITARA EL CENTRO GALLEGO

Mañana miércoles, a las diez de la mañana, hará una visica a la casa de salud «La Benéfica» del Centro Gallego, la distinguida escritora y conferencista canaria señora Mercedes Pinto, repitiéndola a las nueve de la noche del mismo día al palacio social, donde será recibida por el Presidente y la Comisión Ejecutiva de la Sociedad.

Hoy, martes, celebrará su primera sesión el Ejecutivo nombrado en la última Asamblea de Apoderados.

ACTOS PARA HOY

CENTRO ASTURIANO: Continuación de la junta ordinaria de Directiva a las ocho y media de la noche en el palacio social.

ASOCIACION DE REPRESENTANTES DEL COMERCIO: Junta muy importante del Comité Pro-Festival Ideales, a las nueve de la noche en su local de Reina número 3, altos.

NATURADES DE ORTIGUEIRA: Entrega de un Título de Socio de Honor a don Julio Blanco Herrera, a las diez de la mañana en las oficinas de la Cervecería Tropical.

Por la noche, a las ocho y media, y en los salones de la sociedad, sitos en Monserrate 125, altos, habrá junta general extraordinaria muy importante.

UNION BARCALESA: Junta general reglamentaria a las nueve de la noche en el Centro Gallego. El secretario general, señor Severino Caamaño, ruega la asistencia de todos los asociados.

BENEFICENCIA ASTURIANA: Sesión ordinaria de la Directiva por la noche en su propio edificio de Corrales número 2.

CLUB ALLANDES: Junta general ordinaria a las ocho y media de la noche, en el Centro Asturiano. El secretario encarece la asistencia de todos los socios.

EL CENTRO ASTURIANO Y SUS POSIBILIDADES EN LA CAPTACION DE SOCIOS

Suman setecientos veintidós socios los logrados en el presente mes de octubre en el Centro Asturiano. Dicho esto así, se comprenderá el esfuerzo, los trabajos, que en esta época de crisis significa la obtención de ese contingente social, y ello demuestra que la Casa de Asturias mantiene su lista social, procura aumentarla, y los múltiples beneficios que ella proporciona, la hacen sumarse mensualmente contingentes sociales, que buscan el tener un amparo en caso necesario de la asistencia de una enfermedad.

De estos nuevos socios logrados durante el mes de octubre en el centro, quinientos corresponden a la lista social masculina; ciento noventa y tres a la femenina, y 29 son los que han concurrido a levantar sus bajas.

Y apenas ha finalizado octubre, todavía no se han cerrado las listas sociales correspondientes al mes, y hay ochenta y una boletas de aspirantes a socios, de las cuales cincuenta y nueve pertenecen a la lista de socios y veintidós a la lista de socias.

LA GRANDIOSA FIESTA DEL 16

Para el día 16 de noviembre próximo, en los hermosos salones del Centro Asturiano, anuncian los miembros de la Sección de Recreo y Adorno una fiesta toda solemnidad y toda hermosura. Una fiesta grande, como todas las que se celebran en el Centro Asturiano; pero que en esta ocasión, ha de tener también un gran aliciente, por lo social del acto que tendrá efecto en la misma.

No estamos autorizados para dar la noticia, pero ésta ha de ser grata, y motivo de que esa noche los salones de la Casa de Asturias se vean colmados de graciosas y gentiles damas, para obtener sus premios unas, para aplaudir y sentirse satisfechas de su triunfo, otras.

Para esta fiesta los muchachos de la Comisión de Música de la Sección de Recreo y Adorno seleccionarán los mejores conjuntos musicales de la Habana, cuyos nombres daremos a conocer en breve.

REGRESO A LA HABANA EL DR. FRANCISCO BARROETA

Optimista como siempre, ha regresado a esta capital, procedente de España, el doctor Francisco Barroeta, querido presidente general del Centro Andaluz de la Habana, quien fué recibido cariñosamente por sus numerosos amigos, que aprecian en cuanto vale su caballerosidad indiscutible.

El próximo día 9 de Noviembre, los andaluces de la Habana—entre los que figuran muchas mujeres encantadoras—ofrecerán un magnífico banquete al entusiasta Paquito, el que—como Esquilo Miraflores—sabe ser amigo de sus amigos...

Oportunamente volveremos a referirnos a este hermoso acto.

VERBENA «LAS LEANDRAS»

Con el sugestivo título que antecede se celebrará el día 16 de noviembre una soberbia verbena, en la que se dará cita lo más florido de la juventud habanera. Y decimos esto porque, aparte de numerosos atractivos, habrá tres conjuntos musicales famosos, que harán las delicias de los buenos bailadores.

La comisión organizadora, al frente de la cual se halla el señor Adolfo de la Fuente, viene laborando intensamente a fin de que dicha fiesta constituya un positivo acontecimiento.

En fecha próxima ofreceremos nuevos detalles en este sentido.

EL CIRCULO REPUBLICANO SERA VISITADO HOY POR UNA GRAN CONFERENCISTA

A las nueve de la noche de hoy, la gran escritora y conferencista canaria, señora Mercedes Pinto, visitará el Círculo Republicano ,donde será recibida por la Directiva en pleno de dicha colectividad así como por otros muchos asociados que tienen las más satisfactorias referencias de esa admirable mujer que ha recorrido varios países hispanoamericanos en misión altamente cultural.

Muy honrada se verá, pues, en la noche de hoy, la casa de los republicanos españoles.

D. JULIO BLANCO HERRERA RECIBIRA UN TITULO HOY

En el día de hoy, a las 10 a. m., y en las oficinas de la Cervecería «La Tropical», una comisión de personalidades de «Naturales de Ortigueira», entregará a don Julio Blanco Herrera, presidente de dicha empresa, el Título de Socio de Honor de la colectividad mencionada.

Esta determinación de los ortigueireses la ha motivado la hermosa labor llevada a cabo por don Julio en pro de esa institución, donde son socorridos, ampliamente, nnmerosos individuos azotados por la desventura.

Bello acto será el de hoy, para satisfacción de don Julio y de la Directiva de «Naturales de Ortigueira».

JUNTA GENERAL EN EL CENTRO DEPENDIENTES

Mañana, miércoles, día 30, tendrá efecto en el palacio de la Asociación de Dependientes del Comercio, Paseo de Martí número 61, Junta General Ordinaria de Asociados. Para concurrir a ella será menester la presentación en la puerta, del recibo de octubre y del carnet de identidad.

La asamblea comenzará a las ocho y media de la noche.

SUSCRIBASE Y ANUNCIESE EN EL «DIARIO DE LA MARINA»

FERIA de la HABANA

COMERCIAL-INDUSTRIAL-AGRICOLA Y PECUARIA

PATROCINADA POR LAS SECRETARIAS DE AGRICULTURA Y DE COMERCIO

EXHIBICIONES de los notables y sorprendentes progresos de la Industria Nacional y Extranjera.—Originales y artísticas exhibiciones del Comercio nacional. Gran concurso de animales de raza. Interesantes exhibiciones de productos agrícolas. Exposición técnico-estadística de las Secretarías de Agricultura y Comercio.

GRANDES FESTEJOS. Concursos de cantos y bailes nacionales y extranjeros. De orquestas, sones y bandas. De bellezas en traje de baño. Concursos hípicos, militares y civiles.—Noche criolla.—Noche española. Fuegos artificiales.

PARQUE DE DIVERSIONES. Con los aparatos y espectáculos más modernos y de mayor éxito en los Estados Unidos.

INAUGURACION, 10 DE ENERO DE 1936

PARQUE DE EXPOSICIONES DE RANCHO BOYEROS.

OFICINAS EDIFICICIO BACARDI, DEPTOS. 602 y 603.—A-6806

Después de estar capeando durante dos días el ciclón que azotó ha poco a Oriente, llegó ayer el 'Ruth Lykes'

En el «Oriente» llegará hoy una excursión de agentes de pasajes de los Estados Unidos para conocer la situación en que se encuentra La Habana. Una buena recaudación

INFORMACION GENERAL DEL PUERTO DE LA HABANA

En el «Cuba» han llegado: Justo Muñoz, Virgilio Ninie, Luis Barcia, Angel Millares, Amparo Vázquez, Abelardo Remy, J. Alvarez, R. A. Cancelosy, Salvador Decorado, Antonio Riveiro, Francisco Arango, Luis S. Calzada, Arcadia Eugenio Durán y Alfredo Montoto.

LA RECAUDACION.—La Aduana recaudó ayer, $98,830.99.

CABALLOS DE CARRERA.—Por el «Cuba» llegaron ayer 15 caballos de carrera.

EL «ORIENTE».—A las 12 y 30 del día de hoy, llegará de New York, el turbo-eléctrico «Oriente», de la New Yorw and Cuba Mail S. S. Co., que trae 2.700 toneladas de carga general y 111 pasajeros.

Trae este barco una excursión especial integrada por 29 personas, que son agentes de pasajeros de diferentes empresas de ferrocarriles y de transportes de los E. Unidos, invitados por la Ward Line, para que pasen los días que esté el «Oriente» en la Nabana y mostrarle todo lo atrayente que hay en nuestra ciudad.

Estas excursiones las inició la Ward Line por su propia cuenta el año pasado, trayendo un gran número de esos agentes de viajeros, que son gran utilidad, en las rutas que han de seguir muchos viajeros que les consultan, y desde luego, el resultado de tal política favoreció durante todo el verano igual a la Ward Line como a la Nabana, pues vinieron gran número de turistas en los barcos de la compañía durante la pasada temporada.

La semana próxima vendrá otro grupo.

Para los que llegaron hoy, tanto el Sr. José Causse, Agente general de pasajeros de la compañía en la Habana, como el señor Valdés, Jefe de las Excursiones, están confeccionando un extenso programa que desarrollarán en su obsequio.

En el «Oriente» regresa también Mr. Dudley Thomas, el Agente general de la compañía en la Habana y los Sres. Roberto Amstrong y señora; F. Buedan, Frank Beach, Miss D. y V. Benitz, José Delgado, Benjamín Fari, Manuel García Nava, F. F. Gessell y señora; Thomas Howard, Javens Mason y señora; J. Navoa, B. R. Soddard, Thomas George y señora; Henry Zaro y familia; M. Arrechabala, Mrs. M. Cumont y los demás turistas.

LOS QUE EMBARCAN. — En el «Yucatán», para Progreso y Veracruz, embarcaron: Gustavo Bermester y señora; Carlos E. Millekes; George Moreno; José Alfaro y familia; Alberto Guerra Sánchez y otros.

EL «METAPAN».—De New Orleans llegó ayer el vapor americano «Metapan», de la Flota Blanca que trajo carga general, 11 pasajeros para la Habana y conduce carga y 24 pasajeros en tránsito para Cristóbal.

Viajan en este barco el Mayor de sanidad militar americana S. C. Dun, especialista en garganta, nariz y oídos y que va a los hospitales de Panamá; A. G. Chedes, manager de la Chicago Motors Company, y para la Habana llegó el Vicecónsul americano Perry Ellis y Thomas H. Sallon del Royal Bank of Canada.

SALIDAS.—Salieron ayer: el «Masuda», para Freeport; el «Yucatán», para Progreso; el Chiloil» para Hostton; el «Peter», para Puerto Antonio y el «Metapan», para Cristóbal.

FRANQUICIAS Y CORTESIAS.—Han sido concedidas franquicias y cortesías para la Sra. S. C. Liao, esposa del Tercer Secretario de la Legación China y para la Sra. Ten Yu Lu, esposa del Vicecónsul de la propia nación, que llegaron ambas en el vapor «P. Cleveland».

Para el Sr. Mariano Villarreal, Encargado de Negocios de Venezuela en Costa Rica y en misión diplomática a Cuba, que llegará en el «Santa Paula».

Para el Sr. José Fernández Arenas y señora, suegros del Sr. Felipe Murilla, comandante del Ejército agregado a la Embajada de Cuba en los Estados Unidos y que llegarán por la vía de la Florida hoy.

EL EQUIPAJE DEL EMBAJADOR DE ESPAÑA.—Por el vapor «Yucatán» han sido traídos ayer de New York, 4 baúles, una caja y dos maletas, propiedad de el Excmo. señor Luciano López Ferrer, Embajador de España en Cuba quien llegará en breve.

LLEGO EL «RUTH LYKES».—Al mediodía de ayer, arribó felizmente a la Habana el vapor americano «Ruth Lykes», de la firma Lykes Bros y Co., que procedía de Galveston y que trajo 200 caballos para el Ejército, y dos jóvenes cubanos que han sido devueltos por las autoridades de Inmigración de los Estados Unidos por haber entrado en territorio de la Unión en forma ilegal.

Este barco, debió llegar a la Habana, el pasado viernes, pero su capitán Mr. William Henderson, al notar que entraba en la zona de influencia del ciclón que pasó por Santiago de Cuba, y que luego fué a internarse en las costas de Honduras, determinó mantener su barco a la capa, para evitar que los bandazos mataran el ganado que traía en corrales sobre cubierta.

Tales medidas dieron el resultado apetecido, pues si bien el ganado sufrió los embates de la marejada, no murió ninguno.

El buque fué rudamente combatido por el oleaje, permaneciendo dos días y dos noches en esa situación de capa, hasta que amainó el tiempo, siguiendo viaje a la Habana.

El «Ruth Lykes» que conduce carga y seis pasajeros para Puerto Rico, no tuvo tampoco que lamentar ningún accidente entre los pasajeros y tripulantes, los que hacen grandes elogios del capitán.

Los dos cubanos llegados por este barco se nombran Vicente Alvarez y Eduardo García Canto, que fueron puestos en libertad.

EL «YUCATAN».—Directo de New York llegó el vapor correo americano «Yucatán», de la New York and Cuba Mail S. S. Co., que trajo carga general, 19 pasajeros para la Habana, y conduce carga y 34 pasajeros en tránsito para Progreso y Veracruz.

Llegaron por este barco el Cónsul cubano Nicolás E. Meneses; Florence E. Bellhause; Thomas Neyell; Harold Sirmerman y señora; Irving Samuels, el médico polaco Siegfried Rubin; Rafaela Domínguez e hijo Juan.

También llegaron 9 chinos.

MOVIMIENTO DE PASAJEROS POR LA VIA AEREA

Llegados de Miami: A bordo del avión «Southern Clipper», de la Pan American Airways System, que arribó ayer por la mañana procedente de Miami, llegaron los siguientes pasajeros: Arthur Buerger, Ruth Buerger, Alex Buerger Caroline Polster, Hilton Foster, Herbert Guest, Dora Guest, Richard Mazzarini, John H. Duys, Frances Hudgins, Patrick Hudgins, José H. Ajjan, Emilio Fernández, Martina M. Smith, Josehine W. Pipp, Samuel Mitrani, Braulio A. Muñecac, Lillian Boscola, Dorothy Martín y Edward Martín.

Llegados en el avión de México: A bordo del avión Sikorsky de la Pan American Airways, que arribó ayer procedente de Mérida, llegaron los siguientes pasajeros: John A. Ringe, y H. Ralph Ringe.

Llegados del interior: En el avión regular de la Compañía Nacional Cubana de Aviación, que arribó ayer procedente de Santiago de Cuba, llegaron los siguientes pasajeros: A. Kerstein, A. Driana, y Mrs. Driana, procedentes de Santiago de Cuba; M. Allan, F. N. Hernández, procedentes de Preston; F. L. Carbonell, y F. Vidal, también procedentes de Santiago de Cubda.

Salidos para el interior: A bordo del avión regular de la Compañía Nacional Cubana de Aviación, que salió ayer para Santiago de Cuba, y ciudades intermedias, embarcaron los siguientes pasaeros: Raul Pérez para Cienfuegos; F. Barceló, para Guantánamo; Rafael Maceo, para Camagüey; M. Simón y M. Sallimat para Baracoa.

UNA MENOR TRATO DE SUICIDARSE

Laudelina Torres Valiente, natural de Matanzas de 16 años y vecina de Virtudes No. 19 intentó suicidarse ingiriendo pastillas de permanganato de potasa, desleidas en agua. Fué conducida en grave estado al Primer Centro de Socorro donde fué asistida por el médico de guardia Dr. Némer.

Declaró Laudelina al Sargento Santiago Torres de la Tercera Estación que había tratado de quitarse la vida por motivos que no podrá relatar.

GACETILLAS

VEDADO: «HOMBRES SIN NOMBRE»

«Hombres sin nombre», es una de las mejores películas que sobre los «gangsters» se han filmado; la interpreta Fred McMurray, y se estrena hoy, en el coquetón cine «Vedado», de la calle B, entre 27 y 29, teléfono F-3128, en turnos de 5 a 8 y de 8.30 a 11.30, completándose con el cartón «Alrededor del calendario», una revista, y el bello drama «Os presento a mi esposa», por Gene Raymond y Sylvia Sidney. Por la tarde:, luneta 10 centavos; niños y tertulia 5 centavos. Por la noche: luneta 15 centavos; niños y tertulia 10 centavos. Mañana, homenaje a Shirley Temple, con «El encanto del hogar» y «Rayito de sol»; el jueves, «Nada más que una mujer»; el viernes «El misterio del cuarto negro», por Boris Karloff.

FLORENCIA: «MONJA Y CASADA, VIRGEN Y MARTIR»

Con el inmejorable y valiosísimo programa que hoy se exhibe en este simpático cine de las familias, el confortable «Florencia», de San Lázaro y San Francisco, teléfono U-6758, está asegurado un lleno. Función de 2 a 11 y 30. Precios hasta las 6 y 30 mayores 10 centavos y niños 5, después 15 niños 10. Revista y Variedad. Soberbia producción, obra cumbre del cine hispano-americano «Monja y Casada, Virgen y Mártir» de Consulce Frank. Estupenda y muy interesante atracción «El Tesoro de Pancho Villa», de Victoria Blanco. Mañana, «Muerte en las Nubes».

EXIJA "LA COTORRA" RECHACE SUSTITUTOS XO-1777. XO-1888

MODERNO: «LA LLAMA OCULTA»

El teatro «moderno» de la Víbora, que es donde a diario se da cita lo mejor de Ciudad Nueva, ofrece hoy en sus turnos de tarde y noche un selecto programa Metro. «La llama oculta», de Ann Harding y Herbert Marshall; y a petición, «Cuando el Diablo asoma», de Joan Crawford, Clark Gable, Robert, Montgomery; la cinta cómica «El socio», y el cartón en colores, «Mickey bombero». Balcony 10 centavos; lunetas para las 6 y 30, 15 centavos; después 20 centavos; niños 10 centavos. Mañana, «La llama oculta», y «Una aventura en la noche»; jueves y viernes «El Rey de los diamantes», de Edward Arnold; «La Luna de Manhattan», de Ricardo Cortez, Dorothy Page; sábado y domingo, «Rumbo al Cairo», e «Intriga china».

CUBA Y ROJO: SOBERBIAS PELICULAS

«Cuba» el más popular, concurrido y confortable del barrio, teléfono M-9796, de Suárez y Corrales, con su valioso equipo sonoro, ofrece hoy en tanda de 5 y noche 8 y 15 dos soberbias películas. Revista y Cartón. Magistral joya «Oro Virgen» de John Boles y Claire Trevor. Preciosísima y muy valiosa joya «Rayito de Sol» por la encantadora y genial niñita Shirley Temple. Mañana, «Inconstancia» y «Romance Universitario».

«Rojo», el preferido y más simpático cine del público, por sus regios programas, de Monte y A. Recio, teléfono M-4794, ha combinado para hoy, en tanda de 5 y noche 8 y 15 dos muy suntuosas y valiosas películas. Comedia y Variedad. Suntuosa y monumental joya de gran lujo «Zu-Zú», de Josephine Baker. Colosal y muy interesante producción en español «El Alma del Bandoneón». Mañana, «El Día que me Quieras» y «La Amenaza».

INGLATERRA: «MADRE QUERIDA»

San Rafael y Consulado, M-5527, 10 centavos de 1 y media a 6 y media y 15 centavos después, niños 10 centavos a todas horas.

Hoy, tarde y noche, revista y el cartón «Piratas de Tierra», «Madre Querida», regia super-atracción extraordinaria en español, por Luisa María Morales, y el niño Antonio Liceaga; y «Sagrario», atracción suprema por Adriana Lamar, Julio Villarreal, y Ramón Pereda.

A las 5 p. m. «Madre Querida» y «Sagrario».

Mañana, «La Ciudad Oculta» por William (Stage) Boyd; y «El Cardeal Richelieu» por George Arliss, y Mauren O-Sullavan.

Jueves, «Noche Nupcial», por Anna Sten, y Gary Cooper.

Sábado, «Mundos Individuales», por Claudette Colbert.

WILSON: «MADRE QUERIDA»

Belascoaín y San Rafael, U-5863, 10 centavos de 1 y media a 6 y media y 15 centavos despues, niños 10 centavos a todas horas.

Hoy, tarde y noche, revista y el cartón «Piratas de Tierra», «Madre Querida», regia joya extraordinaria, en español, por Adriana Lamar, Julio Villarreal, y Ramón Pereda.

A las 5 p. m. «Madre Querida», y «Sagrario».

Mañana, «La Ciudad Oculta», por William (Stage) Boyd; y «El Cardenal Richelieu» por George Arliss.

Jueves, «Noche Nupcial» por Anna Sten, y Gary Cooper.

Sábado, «Mundos Individuales» por Claudette Colbert.

UNIVERSAL: «EL INFIERNO NEGRO»

Esta grandiosa y valiosísima película, está conceptuada por los críticos como una de las más monumentales del año, por su argumento, técnica, acción y presentación, y de ahí el que la recomendemos al público. Hoy en función desde la una, dos comedias y variedad. Suntuosa super producción «Kid Simpatía», de Pat O-Brien. La maravilla del año, la incomparable joya «El infierno negro», de Paul Muni. Mañana, otro monumento cinematográfico, «Quiéreme siempre», de Grace Moore, y «El jinete justiciero».

BELGICA Y VIOLETA: «BOSAMBO»

«Bélgica».—Un magnífico estreno anuncia a precios populares el concurrido cine de Egido y Corrales para hoy. Se trata de la interesante producción «Bosambo», por Paul Robison; también se pasarán cartones y comedias y la producción «Las apariencias engañan», por Ronald Colman y Elissa Landi. Mañana: dos estrenos. «El vaquero millonario», por George O-Brien, y «El rayo de Sinaloa», estreno en Cuba.

«Violeta».—En todos los turnos de hoy se proyectará en este concurrido cine de Monte y Rastro la interesante producción «Bosambo» y como complemento se pasará «El diablo suelto», por Ronald Colman y Loretta Young. Mañana, dos estrenos: «El vaquero millonario» y el estreno en Cuba de la producción en español «El rayo de Sinaloa».

TOSCA: «LA LLAMA OCULTA»

Hoy sensacional estreno de la maravillosa producción por Ann Harding, Herbert Marshall y Maureen O-Sullivan, que se titula «La llama oculta»; además se exhibe la producción de misterio de Lionel Barrymore «La marca del vampiro»; noticiario y la comedia titulada «El varón y el general». Precios: a las 5 p.m., luneta 15 centavos; niños 10; balcony 10. A las 8.30: luneta 20 centavos; niños 10; balcony 10. Mañana se repite La llama oculta» y «El crimen del casino», por Paul Lukas. Para el jueves 31: pre-estreno de la producción joya «La canción del atardecer», por Evelyn Laye.

VERDUN: MUY PROXIMA REAPERTURA

Con el fin de terminar totalmente las grandiosas obras que vienen realizándose en esta tan popular cine «Verdún», de la calle Conculado, la empresa ha suspendido, a partir de hoy, las funciones que venía ofreciendo por las noches, para abrir nuevamente sus puertas dotando a este cine de los más modernos adelantos, el mayor confort y decorando su espaciosa sala, estilo español, que habrá de llamar poderosamente la atención. Para muy pronto se dará a conocer su inauguración con un programa extraordinario, a base de dos regias películas.

PALACIO

AUDIENCIAS.—El Presidente de la República concedió ayer las siguientes audiencias:

A la doctora Flora Díaz Parrado, Secretaria de la Embajada de Cuba en Madrid; que ha venido a la Habana en uso de licencia.

Al señor José Valls; Director del Cuarteto Clásico de la Habana; que trató con el Jefe del Estado asuntos relacionados con el conservatorio «La Milagrosa».

A las señoritas Alejandrina y Juana Gómez; hijas del ilustre patricio desaparecido Don Juan Gualberto Gómez.

DOS GOBERNADORES.— Concurrieron a Palacio los señores A. Pérez André; Gobernador de Oriente y coronel Celestino Baizán de la Habana.

Fueron a entrevistarse con el Presidente.

LA CALLE MARTI EN BARRIO AZUL.—Los señores Enrique Pérez Lorenzo y José Alonso; miembros de la Unión de Propietarios y vecinos de los Repartos Barrio Azul y Monjeto, están gestionando en Palacio; cerca del Secretario de Obras Públicas la reconstrucción de la calle de Martí en Barrio Azul; que consta de unas cinco cuadras de largo y que unirá al expresado barrio con los de Montejo y Santa Amalia.

EL JEFE DE LIMPIEZA DE CALLES.—Ha sido designado Jefe de Limpieza de Calles, el Sr. Pedro Yorrs. Y el Sr. Octavio de la Nuez, antiguo empleado, que interinamente estaba desempeñando ese cargo, ha pasado a Jefe de Inspección de Zonas.

LA CALLE 15, EN EL VEDADO.—Continúan las obras de la Calle 15 en el Vedado. El Negociado de Calles y Parques ha informado que sólo falta el tramo comprendido entre las calles de Línea (Avenida Wilson) y la Calle Calzada.

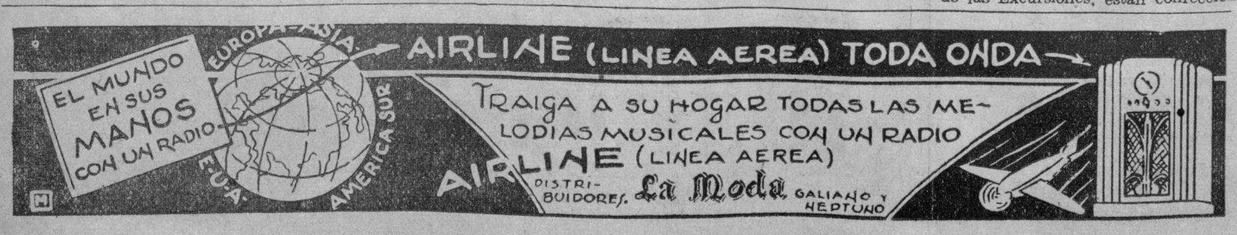

M.E.C.D. 2016

EGLANAS

Por Alejandro Pérez Pérez

GRAN FIESTA SOCIAL.— del sábado. En el hermoso del Centro Español de Re- que, como siempre, albergó más granado de nuestra socie- reante, en el gran baile de pidistas.

do hicimos nuestra entrada los hermosos y elegantes sa- animación era extraordina- alizando con la belleza y lo nuestras damitas, que gen- presidieron ese inolvidable del pasado sábado, y que ma- mente fué realzado con la de las seis Reinas regla- los principales periódicos y capital nos. ción y belleza. música y alegría. cha elegancia. las características de esa fiesta social. lizada por los periodistas re-

los que ha prestado una coo- valiosísima y entusiasta la ble y animosa Sección de que con tanto acierto y com- preside Francisco Salazar e

no menos insustituible Directi- presidente Juan Suárez Fernán- con su activo secretario Eli- rnández, desde los primeros los facilitaron a la Delega- Retiro Periodístico todas facilidades eran necesarias mayor éxito de la Semana stica.

tras Reinas periodísticas, elec- cisamente en el baile del do- anterior entre todas las da- que a esa grataf fiesta bailable con, presidieron por su belle- onaire, y por derecho propio, le del sábado.

estaban, en primer término, Reina, la seductora, bella y ima Cuquita Pérez López, de el DIARIO DE LA MARINA te orgulloso con su represen-

Rodríguez Valdés, lindo ca- que ostenta el renado de «Car- Emma Núñez, bonita y atrac- presentante de «Bohemia»; Ol- Céspedes, la hermosa y culta dera electa por «El Mundo»; Pérez, la siempre simpática de «Avance», y Lidia Rodri- la sugestiva Reina de «El

antos a celebrarlas! a reverenciarlas. jazz-band, una orquesta y el «Cubano 1932», fueron los dos de amenizar los baila-

esa fiesta inolvidable. quedará grabada con letras de el libro de nuestra historia

que resulta poco menos que traer a esta crónica una completa de los nombres de mas y damitas que allí vimos, eso dejamos de consignar al-

el primero el de la bondadosa nte señora Cristina López de esposa de nuestro estimado el teniente de la Policía Ma- Manuel Pérez, y madre aman- de la encantadora Reina del O DE LA MARINA.

er Valdés de Rodríguez, la esposa del compañero Carlos E. ez y madre de la bonita Rei- «Carteles».

del Alba Molina, Rita Maura z, Luz María Lage de Ur- María Teresa Ramírez de rmelina Sotolongo de Díaz. ita Fernández de Granda, esposa de mi apreciable amí- Granda.

a Teresa Pérez de Ramírez, Valdés de Timoneda, Domi- aldés de Bergera, María Carba- Rodríguez, Celia Febles de nez, Mercedes Ramírez de Carmen Frolán de Vera, des Castillo de Hernández, n Rangel de Pérez, Magdale- egret de Isla, Rosa Mor de a, Mercedes Díaz de Arteaga, González de Puga, Juanita ez de Noval, Teresa Ninón de ndo, Juana R. de Villares, Ra- Carvajal de Martínez, Julieta ández de Negri, Joaquina Noval varez, Rosa Moll de Deltria, El- González de López. cedes Castell de Fernández, Febles de Martínez, Guiller- Elcid de Artigas. ta Machado de Trigoura, Dio- Martínez de Jiménez, Elisa do de Podadera, Carmen Echa- de Pérez.

oritas: el primero el de un grupito simpatía formado por las bellas y Esther Alonso, Fifí Fernán- Salazar y Dora Arias. tensia Figueroa, Leondina Na- Silvia Puga, Carmita Linares, Gonzáles, Aurora Di'la, Mar- Rodríguez. de Céspedes, muy atractiva. Alvarez, Conchita Meizoso, Gofínez, Delia y Amelia Pe- Eloisa Rodríguez.

ro Gutiérrez, Francisca Du- María de Jesús Puga, María ia Díaz, Eva Rapado, Josefina ndez, Idiómeda Díaz, Angelita guez.

damita muy llena de encan- Josefina Fumero. Arencibia, Carmelina Lina- Yoanda Torrás, Consuelito Juanita Salvador, Amparo Alejandrina Santana, Blanca Martínez.

illa Rosado, Teresa Artigas, Núñez, Hilda Fernández López, a Rosa, Joaquina Martínez, ad e Isabel Pérez, Angela de rro, Amelia Artigas, muy bonita ntil.

argarita Delgado, Zenaida Pé- Lolita Hurtado, Cuquita Ninón, Hudtado, Caridad Timoneda. el Cádiz, Leonor Rivero, Cu- Núñez, Eva Rodríguez, Dolores María Luisa Pérez, Victoria Alicia Pérez, Aracelia Con- Mercedes Urquiola, Cristo- Reyes, Rosa Villasuso.

dulia Casado, la gentil y bella stida de mi querido amigo y ente compañero José A. Arango Maza, ameno redactor de las leídas «Guanabacoa al Día» DIARIO DE LA MARINA. H. Menéndez, Consuelo Suá- Inés Pérez, Zenaida Fernández, Romero, Rosita Echarte, graciosa y bonita.

cilia V. Zenea, hermosa y bella ante del certamen de «El do», quien gentilmente me fué presentada por el compañero Carlos E. Rodríguez.

Dulce Martínez, Rosario Pérez, Leondina Natal, Cuca Falcón, Agueda Arteaga, Nena Alvarez, Nievecita Amaro, muy graciosa.

Numerosas pruebas de afecto y simpatía hubimos de recibir de varios caballerosos amigos, cuyos nombres no queremos dejar de consignar.

Sean los primeros los de mis estimados compañeros José Manuel Buttari, Carlos E. Rodríguez, Antonio Ferrá, José J. Ortoño y José R. Arango de la Maza.

Juan Suárez, Eliseo Fernández, Cristanto Ruíz, Francisco Salazar, Benedicto Pena, Nicolás Bontempo, Erario Ramírez Almeida, de la Directiva del Centro Español de Regla.

Santiago Pachón Jr., agente de la Cerveza «Hatuey» y «Ron Bacardí».

Regino Pico, Inspector de la Cervecería «La Tropical», y Manuel Pérez, cuya delegación de ese producto obstenta en nuestra localidad, con general beneplácito.

El doctor López Sánchez y Octavio Cabreras, candidato a nuestra alcaldía en las próximas elecciones.

Lorenzo Romero, el popularísimo «Dempsey», tan querido y estimado por todos.

Bebo Ruíz, Juan Pumarada, y muchos más, cuyo nombre se nos escapa de la memoria dado la rapidez con que escribimos.

En resumen:

Fué una gran fiesta social, esa del sábado.

De la que se guardarán imperecederos recuerdos.

Y a la que, unido a los delegados del Retiro Periodístico, contribuyó grandemente al éxito de la misma, la prestigiosa sociedad hispana.

A la que ratificamos nuestro agradecimiento.

Lea ¡ALERTA! al mediodía.

Y AVANCE por la tarde.

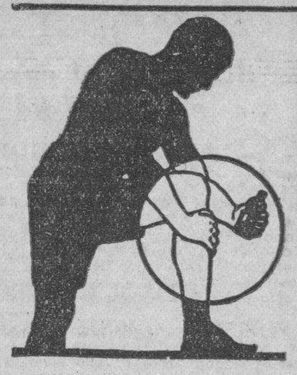

Después del ejercicio

Un golpe, una torcedura, una contusión produce fuertes dolores. El alivio es inmediato aplicando Linimento de Sloan. He aquí lo que debe hacerse: primero, frótese con la mano seca hasta que la piel esté roja; después extienda, sin frotar, Linimento de Sloan. Verá usted que pronto alivia.

El dolor se ocasiona por la congestión de la sangre en el lugar del dolor o la torcedura. El Sloan descongestiona, hace circular la sangre, vitaliza las células, y como consecuencia quita el dolor.

En el botiquín de todo deportista debe figurar un frasco de Sloan. Tan necesario para descansar los músculos después de un ejercicio violento como la ducha de agua fría. Cómprelo hoy.

LINIMENTO de SLOAN

MATA DOLORES

Gratis! *Juego de Cama de 7 Piezas*

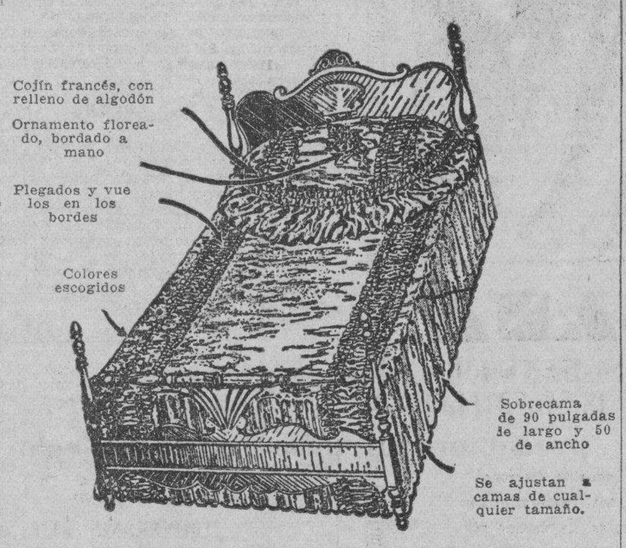

Solo por tiempo limitado ofrecemos ABSOLUTAMENTE GRATIS un nuevo y elegante juego de cama, de 7 piezas. Uno de estas bellos juegos puede ser suyo sin tener que gastar ni un solo centavo. Usted obtiene el juego de cama GRATIS ayudándonos en su vecindario.

NO HACE FALTA EXPERIENCIA

Nuestro plan es sencillo y atractivo —cualquiera puede hacerlo— jóvenes o viejos. Sólo tiene que llenar y enviarnos por correo el cupón adjunto, hoy mismo, y le enviaremos informes completos.

Este juego de cama está confeccionado en magnífico Tafetán Celanés, bellamente adornado y terminado. Se maravillará usted al ver su valor poco corriente. Se confecciona en seis colores distintos para todos los gustos. Gratis. Envíenos por correo en seguida el cupón!

HOME PLAN CORP.
100 Fifth Avenue
Dept. 276. New York.

Home Plan Corp.
100 Fifth Ave. Dept. 278.
New York City.

Hagan el favor de enviarme detalles completos de su oferta especial de un juego de cama de 7 piezas GRATIS.

Nombre .....
Dirección .....
Ciudad .....**Estado** .....

✝

E. P. D.

EL SEÑOR

JUAN SANCHEZ HERNANDEZ

HA FALLECIDO

Dispuesto su entierro para hoy, martes, a las 4 p. m., los que suscriben, viuda, hijos y demás familiares ruegan a las personas de su amistad concurran a la casa mortuoria, Santa Emilia 33, Santos Suárez, para acompañar el cadáver al Cementerio de Colón, favor que agradecerán.

Habana, Octubre 29, 1935.

Angela González Viuda de Sánchez; Sofía, Valentín y Julio Sánchez y González; Herminia Fuentes de Sánchez; Dolores Sotolongo de Sánchez; Dr. Julio Sotolongo; Dr. Manuel Pellón.

FUNERARIA

BERNARDO GARGIA

ZANJA, 75, esq. a Belascoaín.

Teléfonos U-7310 y U-7650

CRONICA HABANERA

(Continuación de la Pág. SIETE)

BODA DE SIMPATIAS

En presencia de un concurso selecto de damas y caballeros, se celebró ayer tarde, la boda de la bella y gentilísima señorita Ofelia García Pulido, con el distinguido abogado criminalista, Comandante Carlos M. Palma, antiguo compañero en las lides periodísticas, hoy Letrado de la Asociación de la Prensa de Cuba y de la Asociación de Reporters.

Ceremonia civil, que precede a la religiosa.

Se llevó a efecto en la elegante residencia de los padres de la novia, en la Calzada de Columbia, actuando como Notario el doctor Virgilio Sánchez Ocejo.

Como testigos de la novia suscribieron el acta, el teniente Abelardo Gómez, Secretario del Hospital Militar de Columbia; el doctor Gerardo de Villiers y los señores Fausto Campuzano, Juan Palacio y Gerardo Fundora, Administrador del Central «Cuba».

Por el novio, lo hicieron a su vez, el doctor Ramón García Rodríguez, secretario del Miramar Yacht Club; el doctor J. Ferrer Saavedra, Magistrado del Tribunal de Urgencia; el señor Francisco Valdés Gómez, secretario particular del Secretario de Justicia y este Cronista.

Terminado el acto pasaron los asistentes al comedor, donde fueron obsequiados con un espléndido buffet.

La boda religiosa, llamada a revestir gran brillantez y lucimiento, está concertada para el lunes próximo, a las diez de la mañana en la Iglesia de San Juan de Letrán.

Para esta ceremonia lucirá el aristocrático templo un decorado floral que llamará la atención por su belleza y en el que harán derroche de arte y gusto, los floristas de la «Casa Trías».

De Trías será, también, el bouquet nupcial de la novia, que vestirá esa mañana, uno de los últimos modelos traídos de París, por el incomparable Ismael Bernabeu.

El Jefe del Ejército Constitucional, Coronel Fulgencio Batista y Zaldívar, M. M. y N., será el padrino de la ceremonia.

Madrina, la interesante señora Amanda Rodríguez de García Pulido, madre de la novia.

Los testigos.

Firmarán, por parte de la novia, el Secretario de Justicia, doctor Andrés Domingo y Morales del Castillo; el Jefe de la Policía Nacional, Teniente Coronel José C. Pedraza; el doctor Ricardo Duval y Fleites, Magistrado del Trbiunal Supremo; el Subsecretario de Estado, Comandante Luis Rodolfo Miranda; el señor Lisandro Pérez, presidente de la Tabacalera; el Director de «El Crisol», señor Julio César González Rebull, y el querido compañero, Luis S. Varona, cronista social de «El Crisol».

Y por el novio, el Excmo. señor Jefferson J. Caffery, Embajador de los Estados Unidos; el Teniente Coronel M. López Migoya, Jefe del Cuartel Maestre General; el Teniente Coronel Gonzalo García Pedroso, Jefe del Regimiento «Martí»; el señor Amado Gabriel, Gerente de «Fin de Siglo» y «El Leader»; el señor Vicente Domínguez; el Editor-propietario de «El País», señor Alfredo Hornedo; y el Director de «Alerta», señor Ricardo Villares.

La parte musical estará a cargo del maestro Vicente Lanz, con el concurso del maestro Eliseo Grenet y un grupo de conocidos artistas.

LA EXPOSICION DE LAS SALAS.—El Teatro Nacional, nuestro máximo coliseo, será esta tarde el rendez vous obligado de la sociedad habanera.

Celébrase allí la gran exposición de las Hermanas Salas, que tanta espectación ha logrado despertar.

Con el arte y buen gusto que siempre las caracteriza, las Hermanas Salas ofrecerán en un despliegue magnífico de lujo y bellezas, las últimas creaciones de la Alta Costura, modelos de incomparable elegancia, escogidos con acierto entre las colecciones más famosas de París.

Señoritas de nuestra mejor sociedad prestarán el encanto de sus finas siluetas, realzando las toilettes que las Hermanas Salas han traído este año de París.

«La Casa Trías» el bien reputado jardín del Vedado, tendrá a su cargo la parte floral.

Y Max Factor el maquillaje de las distinguidas modeos.

La Exposición de esta tarde congregará una gran representación de la sociedad habanera, lo que dará tema brillantísimo a nuestra crónica de mañana.

Fiesta de arte, de elegancia, que reseñaremos.

EN EL MIRAMAR.—Esta noche, dando comienzo a las nueva, se celebrará en el hermoso Skating Ring del Miramar Yacht Club el anunciado concierto de la Banda de Música de la Marina de Guerra, bajo la dirección del capitán Armando Guerra.

Este concierto, llamado a resultar un gran éxito, será exclusivamente para los socios como parte de la serie de acontecimientos musicales que viene organizando el Glee Club de aquella sociedad.

He aquí el programa:

I.—Scenes Pittoresques, J. Massenet. I. Marche. II. Air de Ballet. III. Angelus. IV. Fete Boheme.

II.—1812 Overture, P. Tschaikowsky.

III.—Estudio Sinfónico, J. M. Jiménez. IV. Caprice Italien. P. Tschaikowsky.

V.—Fantasía Cubana, Armando Romeu.

«EL SUEÑO DE UNA NOCHE DE VERANO.—Desde ayer se encuentran a la venta, en una taquilla especial instalada en el vestíbulo del teatro «Encanto», las entradas para el pre-estreno de la maravillosa producción «El sueño de una noche de verano».

Dicho pre-estreno se efectuará el miércoles 13 de noviembre en el simpático teatro Campoamor, y ha de constituir un magnífico acontecimiento cinematográfico y social.

EN EL TEATRO ENCANTO

Una gran semana de gala dió comienzo ayer en el aristocrático teatro «Encanto», que se vió colmado, en todas las tandas, por un selecto y distinguido público.

Se estrenó la exquisita producción de la Columbia titulada «La Indispensable» interpretada por la genial estrella Claudette Golbert y secundada por Melvyn Douglas y Michael Bartlett.

En la tanda de la tarde, ofreció una exposición de sus modelos de sombreros para la temporada invernal, Ketty, la renombrada artista.

Los innumerables modelos que presentó fueron acogidos con grandes alabanzas por la numerosa concurrencia que llenaba la sala.

Entre las señoras que asistieron ayer al «Encanto», se encontraban las siguientes:

La Condesa del Rivero.

La Condesa del Romero.

Señora de Luti, esposa del Secretario de la Legación de Agentina.

Graziella Cabrera de Jiménez; Mercedes Crusellas de Santeiro; Nena Tremois de Maca; Usenda Deus de González Labarga; Elena Vieta de Ramos.

Adolfina Valdés Cantero de Martínez.

Cuca Pons de Texidor.

Isabel Mercedes Soto de Evertz, Isabel Reyes de Zúñiga; Isabel Galdo viuda de Cabello; China Montalvo; Jacinta Torres de alazar; Maruja Barraqué de Sánchez; Amparo Velasco de Richardson, María del Carmen Rivero de Castro.

Bebita Díaz Brigman de Rivero.

Ana María Crucet de Facio; Elvira Pérez de Errasti; Rita Alvarez Maruri de Somoano; Blanquita Maruri de Hornedo; Ramona Fonts viuda de Iznaga; Clementina Lielandi viuda de Portela; Aurelia Maruri viuda de Alvarez.

Tasita Paisán de Ferrer.

Teresa Maruri de Alvarez Maruri, Elvirita Maruri de Cortada.

Conchita Fernández de Armas, Amparo Ledón de Ledón, Matilde Ledón de Martínez; Amelia Alvarez de Morejón; Amelia Morejón de López Miranda; Amelia Portela de Zayas, Nelly Pollo de Alvarez Maruri; Hilda Houtgton de Urrutia.

Rebeca Mañas.

Tulita Bosque de Baguer.

Minita Argüelles viuda de Hill, Estelita Alonso de Nodarse, Carmela Sampedro de Argüelles, Conchita Lódón de Alfonsó; Margarita de Armas de Ward; Otilia Ramos; Tomasita Ramos de Guiral; Josefina Burna de Medio.

Estela Gamba de Juncadella.

Lucrecia Faez de Amenábar; Emtous de Paniagua; Natalia Quintana de Rodríguez Valiente; María Isabel Suárez de Sánchez; Luz Suárez de González del Valle; Dora Guzmán de Riva, Matilde Selés de Fernández.

Sarita García Barbón de Smith.

Zoila Pérez Fernández de del Valle.

Lucila Noguer de Ovies; Conchita Mejías vda de González del Real; Maruja Bascuas de Gash; Beatriz Palacio de Le Febure; Margarita Vadía de Carbonell; Leonila Fina de Fernández Mederos; Silvia Soto Navarro de Capé.

Clarissa Aspuru de Alejo.

Chiquitica Aspiazu de Tarafa, Milly Mendoza de Ferrer; Sarita Johnson de Aguilera, Carmen Martínez Pedro de Gamba; Bebe Solar de Massín; Matilde Portela; Dulce María Chacón de Salas; Isolina Díaz; Matilde Portela.

Clarisa Ruíz de Smith.

Betty Faz de Posada.

Silvia Gallo.

María Teresa Polo de Soto, Lua María Ferrer de Silveiro; Caridad Martínez de Sánchez; Eveln de Cuevas; Agueda S. de Santamarina; Nena de la Serra de Sola, Fifita Pereda de Rosell; Consuelo Sirvén de Mestre; Carmen Pereda de Eguilior; María Antonieta Rodríguez de Gottardi, Carolina Parellada viuda de Zanón.

María Esperanza Montalvo de Lobo.

Esther Valdés de Armenteros

Lidia Lotrés de Blez; Lolita Pérez de López Trigo; Cuva Riamonde de Rodríguez; María Teresa Larrea de Tarafa; María Teresa Aixalá de Entrialgo; Cuca Saavedra, Nenita Fernández Garcés de Ramírez; Isabel Silva de Roger.

Ana María Sánchez Crusellas de Gómez.

Julia Valdés de Zárraga; María Suárez viuda de Pérez de Acevedo; Josefina Caballeiro; Nenita Codinach de Molina; Marta Hernández de González Parra; María de la Torre Gener; Natalia Herrera de Quintana María Teresa Quintana de Codina.

Stenia de Castro de Julianes.

Juanita Fabián de Mayorkas.

Rosa Blanco de Martínez Aparicio, Silvia Laredo Brú de Martínez Aparicio, Margarita Hadju de Steinbradnt, Remedio Escribano de Migoya, María S. de Navarro, Silvia Gamba de Gómez Loredo, Silvia Gross de Pavón.

Yiyina de Cárdenas de Romney.

Hortensia Martel de Brandes, Alicia Foyo de Aguilera, Carmelina Pujol de Fernández Garcés, María Luisa López Prats, Mrs. George T. Naylar, Elena H. de Escandón, Chalia D'Arcy, Gloria Alvarez de González Vals.

Ana María Blanco de Solís.

Raquel Rigol de Galbis, María T. de Maldonado, Esther Pola de Hernández Miyares, Ernestina Pola de Bustamante, Juanita Izaguirre de Corzo, Laura Cowley de Ramírez, Raquel Sánchez de Cañas, Aida Galiano de Sánchez.

Cristina de la Cruz de Lagunas.

Yoyín O'Farrill de Mendieta.

María López de López, Ofelia C. de Auja, Carmen Auja de Jiménez, Mercedes Moro viuda de Collado, Ponchita Couceiro de Fernández Roque, Daisy Allen de Letrán, Africa Guevara de Lamar, Blanca A. de Carreras, Fela Ichaso de Turró.

Mary Caballero de Ichaso.

María Josefa Supervielle de guilera.

Gloria Montalvo de García Ordóñez.

Lolita Morera de García Alonso, Adolfina Fernández de Grave de Peralta, Emelina Villageliú de González, Lourdes de la Torre de Diehl, Paquita López de Alvarez de la Campa, Ana Fernández de Alvarez de la Campa, Josefa Alvarez Flores de Onetti y Floralda Fernández Reboul de Tolón.

Cómo deben vestirse ahora sus niños

Los tres modelos ilustrados pertenecen a las nuevas colecciones de invierno, que ya hemos puesto a la venta en nuestro Departamento de Niños. Elegidos al azar, no puede suponerse que sean los tres modelos mejores ni, mucho menos, que representen la totalidad de nuestro surtido.

Tanto en estilos como en calidades y precios, nuestra variedad es extensísima. Le interesa conocerla antes de hacer su selección definitiva.

1.—Traje de sarga de lana francesa, color prusia, con mangas y pantalón forrados. La blusa, independiente, es de poplín blanco con cierre metálico. Tallas de 3 a 9 años.

$4.45

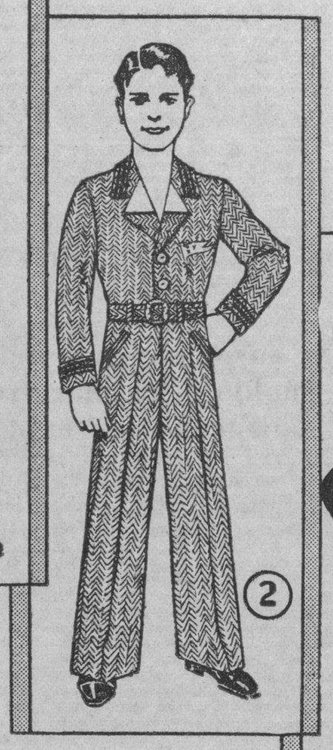

2.—Traje de lana ligera, en pequeños dibujos y a listas. Blusas en 10 diferentes combinaciones. Tallas de 2 a 9 años.

$1.95

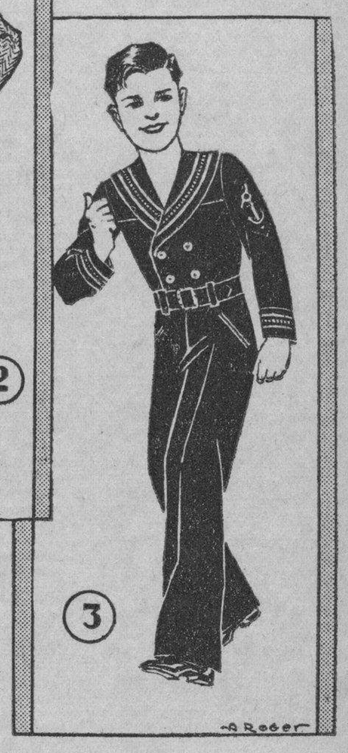

3.—Traje de sarga de lana prusia, adornado con trencillas de seda en rojo y blanco. Mangas y pantalón forrados. Tallas de 2 a 9 años.

$3.45

"Wash-me" (lávame)

Una nueva edición de los famosos muñecos «Wash-me» (lávame) acabamos de poner a la venta, en dos tamaños: el pequeño, que ya ustedes conocen (de 11 pulgadas de largo), y el mayor, de 16 pulgadas.

A $1.00 y $2.00

LA FILOSOFÍA

Defunciones ocurridas en la Habana

EL DOMINGO, DIA 27

Oscar Moreno Crespo, negro, 30 años, Virtudes 96, Tuberculosis pulmonar.

José Castillo Pedroso, negro, 43 años, Hospital Calixto García, Hepatitis crónica.

Indalecio Torralba, mestizo, 36 años, 8 entre 13 y 15, Esclerosis renal.

Norlan Barrios Yanes, blanco, 7 meses, Luyanó 18, Toxinfección intestinal aguda.

Roberto Martín, blanco, 2 meses, Santos Suárez 10, Gastro enteritis.

José Sánchez, blanco, 50 años, Monserrate 133, Suicidio por colgadura.

María Dolores Cuba, mestiza, 25 años, Serafines 85, Tuberculosis pulmonar.

Reynaldo de Armas, negro, 21 años, San Rafael 87, Gastro enteritis aguda.

Rosa Balust Rivas, blanca, 54 años, Quinta Dependientes, Cáncer de la matriz.

Rosa Horta Alonso, blanca, 80 años, Asilo Santa Marta, Senelidad.

Domingo González, blanco, 22 años, Sanatorio La Esperanza, Tuberculosis pulmonar.

Juan Batista Pérez, blanco, 72 años, Máximo Gómez 530, Neumonía.

Mónica Gutiérrez Valdés, mestiza, 73 años, Luz 91, Arterio esclerosis.

Salvador Sanderman, blanco, 73 años, 10 de Octubre 562, Asma cardíaca.

Rosario Lacalle, blanca, 57 años, Príncipe 11, Bronconeumonía.

José R. Rodríguez, blanco, 32 años, San Jacinto 17, Suicidio por arma de fuego.

Antonio Albestu, blanco, 53 años, Churruca 54, Insuficiencia mitral.

DEFUNCIONES OCURRIDAS AYER, LUNES

Rafael López Valdés, mestizo, 2 meses, Estévez 162, Enteritis aguda.

Dolores Jiménez Silva, blanca, 28 años, Recreo Letra H, Insuficiencia cardíaca.

Ricardo Carmenate, blanco, 23 años, Cerro número 659, Tuberculosis pulmonar.

Consuelo Martín, blanca, 30 años, 10 de Octubre 178, Tuberculosis pulmonar.

Eduardo Despaigne Grave de Peralta, blanco, 49 años, H entre 21 y 23, Pleurosía.

Ramón Díaz Maura, blanco, 57 años, Hospital Calixto García, Oclusión intestinal.

Jesús Romero Gato, blanco, 5 meses, Hospital Mercedes, Toxi-infección intestinal.

Gonzalo Abreú Roche, negro, 38 años, Hospital Calixto García, Asistolia.

Justina Vázquez Valladares, blanca, 1 mes, Rodríguez número 7, Bronquitis.

Adelaida Coz Suárez, blanca, 77 años, Aramburo número 48, D, Ilius palafítico.

Pedro Hernández Medina, blanco, 75 años, Quinta Canaria, Cardio esclerosis.

Juana Navarro Reyes, mestiza, 45 años, Reparto Las Yaguas, Tuberculosis pulmonar.

Caridad Martínez Milian, blanca, 5 meses, Hospital Infantil, Toxi-infección intestinal.

Señoritas:

Choli Alvarez de la Campa, Fifí Roberts, Matilde y Rosilda Verdeja, Luisa María, Ofelia y Josefina Morales de los Ríos, Bebita González Villageliú.

Ana María Edwards Bello, hija del Ministro de Chile.

Lolita González del Valle.

Hortensia de Cárdenas.

María Galbis Ajuria, Mercedes Onetti, Delia Fernández Aguirre, Pouppée y María Elena Venero, Nena Suárez Carreño, Josefina Lombillo, América Penichet, Esperanza Núñez de Villavicencio, Eugenia Martínez, Consuelo Iznaga, Gloria Mendoza.

Maggie Smith.

Alicia González del Real, Esther y Gloria Busto, Ilse Evertz, Lily Marín, Albertina O'Farrill, Vicentica Aldecoa, Emma Fanuy, Margot Rodríguez, Angélica Sánchez Zayas, Hilda y Tetó Fernández Sellés, Mina Errasti.

Lelia Maruri.

Marión Rodríguez, Rosita Valenzuela, Angelita y Matilde Menéndez, Elsa Díaz Biart, Silvia García Nava, Mariana de Armas, Marta y Maricusa Medio.

Mingtoy Texidor.

Addie Machado.

Antoñica Ichaso, Rosita Texidor, Encarnita Collada, Nena Urresti, Etelvina y Carmela Alvarrez, María Luisa León, Rita Acosta, Rosita y Olga Riva, Silvia López Miranda, Virginia Stenhoffer, Cachita Boffill, Evelia Echevarría.

Carmen Riva Guzmán.

Loló Angulo, Hilda Vilanova, Monadita Berndes, Carmen y Teresa Blanco, Elvirita Madán, Blanquita Núñez, Carmita y Rosalía Gispert, Zenaida Bacardí.

Ofelia López Bosque.

Carmen y Mercedes Gómez Mena.

Mercedes Alvarez Pedroso.

Aristela Ruíz, Luquita y Elena Alvaré, María Pepa Martínez Romero, Ofelia Ros, Eulalia Mora, Marta Facio, Silvia Carranza, Chiquitica y Carita Paradela.

Lupe y Margot Zúñiga.

Lidia Fuentes, Anita Roelandts, Gladys de Castro, Rosita Navarro Sara Galdo, Gladys Alexander, Conchita de la Cerra, Carmita Márquez.

Georgina Martín, Josefina Bascuas, Beatriz Portuondo, Carmita Andreu.

Josefina y Hortensia Kniht.

María Elena y Rosario González Labarga.

Chiquitica Romero, Cristina y Josefina Zanón, Ena Bermúdez, Cristina Kindelán, Helena y María Macía.

Luis de POSADA

POR REBELDES QUE SEAN

Asma, Catarro, Bronquitis

SE CURAN CON

CUAJANI JORDAN

¿TIENE CANAS? USE **TINTE HEIL** *Maravilloso!* MAS CANTIDAD MAS CALIDAD DE VENTA EN: FARMACIAS Y SEDERIAS

¿Con cuál de estas afecciones cutáneas quiere Ud. acabar?

Espinillas — Poros obstruídos — Aspereza
Sequedad — Pereza — Dureza

El tratamiento Resinol le aliviará. El uso diario del Jabón Resinol estimula el cutis, desobstruye los poros y suaviza la aspereza. El Ungüento Resinol cura las espinillas y alivia la dureza y la sequedad. Empiece hoy y pronto verá cómo mejora. *En las droguerías.*

Pida muestras gratis a Resinol, Dept. 86, Baltimore, Md.

Resinol

Preciosos Encajes, son los más modernos.

Encajes bretón finísimos, dibujos de hilo. Llegan esta semana, todo el surtido de Encajes de hilo.

Precios populares, 5. 10. 15 y 20 cts. originales, 5. 10. 15 y 20 cts. Encajes Procure verlos.

LA ZARZUELA

NEPTUNO Y CAMPANARIO

TELEFONO A-7604.

P.E.C.D. 2016

ENORMES EXTENSIONES DE TIERRAS DEL ESTADO LAS TIENEN EN PLENO DISFRUTE ALGUNOS PARTICULARES

Hoy se tratará en Palacio del plan de obras públicas en toda la nación, para ayudar a las clases necesitadas

Se habla de nuevo de la demolición de los elevados. En la antigua Maestranza se hará la Biblioteca Nacional. Será suprimida la glorieta del Malecón. El anfiteatro

NOTICIAS DE LA SECRETARIA DE OBRAS PUBLICAS

El Secretario de Obras Públicas, aprobó ayer el proyecto confeccionado para la reconstrucción de las calles de Bayamo, entre las que figuran la de Calixto García y otras importantes de la histórica ciudad.

CONTRATO APROBADO.—En relación con las obras anteriores, también aprobó el Secretario el contrato celebrado con el Sr. Rogelio Laurero, para la construcción del segundo tramo de enlace de la Carretera Central con la carretera de Manzanillo a Bayamo, por las citadas calles de Calixto García y otras de la citada ciudad.

RELACION DE OBRAS. — El Jefe del Negociado de Construcciones Civiles y Militares, está redactando una relación de obras de urgencia a realizar, la que presentará al Secretario, a fin de que gestione los créditos necesarios para las mismas.

LA DEMOLICION DEL PUENTE ELEVADO EN LOS MUELLES. — Secretario viene laborando en pro de las obras proyectadas, que comprenden la demolición del puente elevado de los tranvías, frente a los muelles, para terminar las obras de aquella Avenida, y el ensanche de la calle San Pedro. Sigue tratándose de este problema con el Presidente de la Empresa de los Tranvías, para llegar a un acuerdo, ya que la Empresa traiga de que sea el Gobierno quien abone los gastos de esas obras.

LA MAQUETA DEL ANFITEATRO. En la Jefatura de la Ciudad, ha sido expuesta la maqueta del Anfiteatro que se va a construir en los terrenos del nuevo Malecón. El Secretario de Justicia visitó ayer al Sr. Echarte y con éste, fué a la Jefatura, celebrando esta obra, que ha de ser complemento de las grandes construcciones en la Avenida del Puerto. Ambos funcionarios felicitaron al Sr. Gastón, por la cooperación que viene prestando a las obras de esta ciudad, y elogiaron el bello trabajo de la maqueta.

COMISION DE KEY WEST.—Estuvo en la Secretaría de Obras Públicas una comisión a interesarse por las obras del Club San Carlos, de Key West, tratando del costo de éstas, y sobre el proyecto de las mismas, para las que resulta pequeño el crédito concedido.

EL PLAN GENERAL DE OBRAS EN TODA LA REPUBLICA.—Hoy se reunirán con el Presidente de la República, los Secretarios de Hacienda, de Comunicaciones y Obras Públicas, para el estudio del Plan de Obras en toda la República, que se propone el Gobierno llevar a cabo, atendiendo en cada Provincia las necesidades expuestas. Entre esas obras corresponden a nuestra ciudad, la construcción del Palacio de Justicia en el antiguo edificio de la Cárcel; la del Palacio de Comunicaciones, en el Mercado de Colón (Plaza del Polvorín); la Biblioteca Nacional en el edificio de la antigua Maestranza de Artillería, suprimiendo de ésta, el saliente que estorba hoy la continuación de la Avenida Roosevelt.

SOLICITARA UN CREDITO DE $25.000. — El Secretario manifestó ayer a los repórters, que en la sesión del Consejo de Secretarios, solicitaría hoy la concesión de un crédito de $25.000, del crédito de $150.000, correspondiente a la carretera de Ponce a Varadero, para abonar los adeudos de pago en esa obra, y tender a la continuación de esa importante obra.

SOBRE EL MOVIMIENTO DE PERSONAL.—Los repórters interrogaron el Secretario sobre lo que hubiere de cierto en los rumores de que se iba a producir numrosas cesantías. El señor Echarte manifestó que hasta el presente no existía tal propósito, que sólo se había producido un corto número, habiéndose aprobado algunos nombramientos y reposiciones en muy pequeña escala.

SERA SUPRIMIDA LA GLORIETA DEL MALECON.—El Departamento Técnico del Negociado de Calles y Parques, está llevando a cabo los estudios de embellecimiento del Castillo de la Punta; prevalece la idea de suprimir la Glorieta del Malecón, debido al Anfiteatro que ha de construir dicho Negociado en los terrenos ganados al mar, desde el cual se ofrecerán audiciones musicales, las que serán escuchadas en todo el litoral, por la serie de amplificadores que han de instalarse en la Avenida del Puerto. En los Fosos del Castillo se ejecutan algunas obras que tienden a que se destaque la Fortaleza, y al embellecimiento de los alrededores de la misma.

LA AVENIDA DE CARLOS III.—Se encuentran terminados los estudios para la continuación de las obras de embellecimiento de la Avenida de Carlos III, que comprenden la pavimentación de las calles laterales, en su conexión de Padre Varela a Infanta, para favorecer con el ornato de la misma la circulación de vehículos y peatones.

LA CARRETERA DE PUNTA BRAVA A SAN PEDRO. — Aprobado el proyecto de reparación de la carretera de Punta Brava a San Pedro, y de este lugar a Lombillo, pronto comenzarán las obras con cargo al crédito inicial de $5.000, votado para las mismas. Estas obras han sido solicitadas con urgencia por las clases vivas de esa zona.

Una avería hizo que volviera a puerto el avión correo Miami

El aparato aparecía envuelto en humo en el momento en que hizo su amarizaje en la bahía

A la media hora de haber dejado nuestro puerto ayer el avión correo de Miami, se tuvo noticia de que regresaba al puerto. El capitán de la Policía Marítima, dispuso la salida de una lancha y ordenó que otras estuvieran preparadas por si era preciso utilizarlas, así como la lancha de la Compañía Pan American Airway.

El avión regresó, amarizando sin contratiempo alguno. El aparato aparecía envuelto por el humo, el que ennegreció la cabina, produciendo éste la imperfección de una válvula, y la rotura de un tubo en uno de los motores, que impedía quemarse debidamente la gasolina. El pasaje no sufrió más que el susto consiguiente. Se suspendió el viaje, para reparar la avería y limpiar el aparato.

El avión de México no pudo llegar hasta ayer, no habiéndolo efectuado el domingo, por haber pasado la noche en San Julián, debido a la pésima visibilidad que halló el piloto en la ruta, por lo cual, como medida de precaución, se quedó en el citado lugar.

Se suspende el beneficio del medio sueldo a los maestros que tienen en suspenso los expedientes de retiro

Se les concede un plazo de 30 días para presentarlos. Forma en que se cubrirán las vacantes dejadas por los retiros forzosos. Informes sobre los estudiantes presos

NOTICIAS DE LA SECRETARIA DE EDUCACION

De acuerdo con la información que se nos facilitó ayer tarde en la Secretaría de Educación Pública, el doctor Leonardo Anaya Murillo ha resuelto suspender los beneficios del medio sueldo a todos los maestros e inspectores que tienen promovido expediente de retiro y se halla demorado por la carencia de documentos.

Ha dado al mismo tiempo un plazo de treinta días para la presentación de los referidos documentos, yo que estima que el retraso en la tramitación de estos asuntos entorpece la marcha de la buena administración.

SE GENERALIZA LA DISPOSICION.—También ha dispuesto el Secretario de Educación que todos los Superintendentes provinciales procedan en lo que se refiere a cubrir las plazas que vaquen en el magisterio con motivo de la aplicación de la Ley del Retiro Forzoso, como lo han hecho los de Camagüey y Santa Clara y lo vienen haciendo el de Oriente en lo que respecta a las aulas creadas últimamente, es decir, que se atienda en primer término a la reposición de los maestros cesanteados que se lo merezcan y al traslado de los educadores competentes a mejores lugares, y en último término a los nombramientos que se hayan interesado.

SE ESTAN ENVIANDO LOS INFORMES SOLICITADOS POR JUSTICIA.—La Secretaría de la Universidad de la Habana se encuentra laborando en estos últimos días en la facilitación de los informes que han sido solicitados por la Secretaría de Justicia en lo que respecta a los estudiantes de dicho centro de enseñanza que se ncuntran presos.

Todas aquellas solicitudes que no corresponden a alumnos universitarios ha nsido devueltas para que se remitan a los centros educacionales correspondientes.

Se tiene entendido que los informes de referencia son para la labor selectiva que viene realizando dicho departamento en lo que respecta a lo Ley de Amnistía que tiene en preparación.

UNA PETICION DE LOS RETIRADOS ESCOLARES.—El señor Enrique Montoto, Presidente de los Retirados escolares, ha pedido al Secretario de Educación que ordene a todos los Secretarios de Juntas de Educación y a los pagadores de las Zonas Fiscales que remitan pedidos de fondos para pagar 1, 2 y 3 meses de los que se adeudan a los retirados de los años de 1932 y 1933.

Tiene además el propósito de imponer de ello a todos los retirados de la República, para que gestionen su inclusión, y le comuniquen la salida del pedido de la zona tan pronto como tenga lugar, para gestionar la situación de los fondos correspondientes.

SE COMENZARAN INMEDIATAMENTE LAS OBRAS DEL CENTRO ESCOLAR «4 DE SEPTIEMBRE».—Anoche salió rumbo a Banes el ingeniero J. M. Rodríguez Valiente, Jefe del Negociado de Construcciones Escolares, con el objeto de dar inicio inmediatamente a las obras del centro escolar «4 de Septiembre», que se levantará en dicha localidad por iniciativa del doctor Leonardo Anaya Murillo.

El 24 de Febrero se inaugurarán en todas las provincias algunas casitas para los alistados y sus familiares

A cada regimiento se concederá un crédito de $500 con objeto de que inicien la construcción. Ascensos. Nuevo curso en una escuela. Para la Reserva Militar Femenina

El Jefe de la Ayudantía General, teniente coronel Velasco, cumpliendo instrucciones del Jefe del Ejército Constitucional, se ha dirigido a los Jefes de los Regimientos Militares de Santiago de Cuba, Camagüey, Santa Clara, Matanzas, Habana (Regimiento 5, Martí), y Pinar del Río, en escrito de 19 de los corrientes, informándoles que se dieran las órdenes oportunas para que por el Cuartel Maestre General sea concedido a cada uno de esos Regimientos, un crédito de 500 pesos, con destino a la construcción de casitas para alistados. Con el escrito que se menciona se acompañaron planos, memorias y presupuestos confeccionados por la Sección de Ingenieros de la Ayudantía General, a fin de que dichas casitas sean del mismo tipo y tamaño de las construídas en la Ciudad Militar.

La inauguración de estas casitas deberá efectuarse el día 24 de febrero próximo, con motivo de la fiesta patriótica. También en el escrito del teniente coronel Velasco, se determina que por la Junta Económica de cada uno de esos Regimientos, se deberá destinar la cantidad de 50 pesos mensuales, para levantar los fondos con los que los propios regimientos continuarán la construcción de las referidas casitas para alistados.

DESIGNACION DE SARGENTOS. De acuerdo con lo dispuesto en el artículo 102 de la Ley Orgánica del Ejército, se nombran Sargentos de Segunda (Sanitarios) a los Sargentos de Tercera (Sanitarios) Tomás Díaz Abreus, y Andrés Muñiz y Angulo del Hospital General del Ejército.

Se nombra Sargento de Tercera (Sanitario) al Cabo (Sanitario) Tomás Marín y Gómez, del Regimiento número 3. Cabo (Sanitario) al soldado (Sanitario) Pedro Cué y Cué, del Hospital General del Ejército, y es trasladado al Regimiento Leoncio Vidal el Sargento Marín, y también el cabo Cué, y al Hospital General del Ejército, el sargento Modesto Delgado y Díaz.

OTRAS DESIGNACIONES MAS.—Ha sido trasladado al Regimiento 2 «Agramonte», el primer teniente Roberto Quesada y Agramonte; por haber sido nombrado vigilante de la Policía Nacional se licencia del servicio militar al soldado Fidel Alvarez y González.

—Ha sido reinstalado el Puesto de San Pedro de Mayabón, perteneciente al Regimiento número 4, Matanzas.

—Se hace saber que tiene derecho al uso de la medalla del «4 de Septiembre», al sub-Oficial Contador Oscar Feit y Díaz, del Cuartel Maestre General.

—Han sido nombrados primeros tenientes de la Reserva Militar, los doctores Rafael León y González y Joaquín Medina Polanco, médicos.

PARA LA RESERVA MILITAR FEMENINA.—Ha sido nombrada Directora de la Sección Auxiliar de la Reserva Militar, la señora Josefa Ross de Arencibia; Sub-Directoras las señoras Angélica Valdés de García, y Mercedes Prieto de Sánchez; e Inspectoras la señora Silvia Estrada de Menéndez, María Rodríguez de Romero, Gregoria Calvo de Hernández, y María Salas de Herrada.

Las señoras citadas prestarán juramento ante el Oficial que designe el jefe del territorio militar donde tengan su residencia, excepto las que residen en la Ciudad Militar, las cuales lo prestarán ante el jefe de la Auditoría del Cuartel General.

CURSO EN UNA ESCUELA.—Se ha dispuesto que el día primero de Noviembre de 1935, comience el funcionomiento d un curso n la escuela de conductores de automóviles y camiones del Ejército Constitucional, cuyo curso terminará el día 8 de enero de 1936. A este curso serán enviados en calidad de alumnos, un hombre por cada dos escuadrones de la Guardia Rural, uno por cada Tercio Táctico, uno por cada batallón de Infantería, uno por cada batallón de Artillería, y uno por el Cuerpo de Ingenieros, y hasta dos hombres por el Cuartel General.

LICENCIAS CONCEDIDAS. — Se han concedido, por el Cuartel General, Orden 231, las siguientes licencias: 20 días con paga completa a la licencia que actualmente disfruta el capitán Juan Morales y Martínez, del Regimiento 3; un mes de licencia y paga completa al sub-teniente Juan Rodríguez y Ferreiro, del Regimiento número 8 «Rius Rivera»; un mes, con paga completa y autorización para pasar al extranjero, al capitán dentista, Félix Carbollol y de Vera, del Hospital General del Ejército; un mes con paga completa al empleado civil y comandante de la Reserva Militar, doctor Carlos Palma y Valdés, adscripto a la Secretaría de Defensa Nacional, y un mes con paga completa al segundo teniente Ramón Alvarez y Fernández, del Regimiento 6.

—Ha sido trasladado al Regimiento número 2, el sub-teniente Armando Cuesta y Rendón, y al Regimiento 4, el segundo teniente Octavio Cánovas y Martínez.

OCURRENCIAS EN EL INTERIOR.—La Sección de Orden Público de la Ayudantía General ha sido informada de los siguientes hechos:

Por el teniente Valle Vega de la Maya, de haber sido asaltado por 8 desconocidos de la raza negra, el español Antonio Devesa y González, robándole los asaltantes 6 pesos a uno de los empleados de dicha finca.

—Del asalto y robo al colono Leonardo Pérez Medina, al que con revólver en mano robaron la cantidad de quince pesos, cinco anillos de oro y ropas de vestir. El asalto fué hecho por seis individuos en la colonia «Dos Caminos», Término de Palma Soriano. Los desconocidos tomaron rumbo a Santiago de Cuba, siendo perseguidos por la Guardia Rural.

—El capitán Monteagudo desde Santa Clara informa de la muerte de Marcos Rodríguez Rivera a consecuencia de una pedrada que le diera Víctor Hurtado Moya, en la finca Santa Amalia, Término Municipal de Santa Clara. El autor ha sido detenido.

—Se recibieron informes desde Santiago de Cuba del capitán Randín, Médico del Cuartel General y del Gobernador Mederos, de la desinfección hecha por la sanidad y del desbordamiento de los ríos, así como de los trabajos que todos los médicos militares y la sanidad civil están realizando para contener la epidemia de tifoidea, para cuyo objeto se está intensificando la vacunación. El Jefe Local de Sanidad y sus empleados trabajan sin cesar sacando animales muertos por causa de la inundación de los ríos y desbordamientos de las fosas mouras.

—El alcalde de Río Seco, informó que por motivo de la crecida de los ríos han quedado destruídos dos puentes.

—Por un informe del capitán Arauz, de Bayamo, recibido en la Ayudantía General, se ha sabido del desprendimiento de una loma de piedra y tierra ocasionando dos muertos y varios heridos.

—El primer teniente Domingo Mesa, de Artemisa, informa de haber sido herido grave, por disparo de arma de fuego, en el barrio de Mojanga, el blanco Manuel Macía Prieto, por el asiático Armando Chang, el que fué detenido, ocupándosele un revólver.

El comisionado de una quiebra hizo renuncia del cargo

Se ha dictado sentencia en un menor cuantía, disponiendo el pago de la cantidad de $400

PRUEBAS EN UN DIVORCIO.—El Juez de Primera Instancia de Almendares, ante el Secretario Dr. Enrique Whitmarsh y en el cuaderno de pruebas de la parte actora correspondiente al juicio de divorcio seguido por Esther I. García del Rey contra Teodosio Montalván y Mujica, ha señalado el día 5 de Noviembre próximo, a las 9 de la mañana, para las pruebas de confesión judicial del demandado, y testifical propuesta por dicha parte actora.

DECLARATORIA DE HEREDEROS.—Por auto de ayer el Juez de Primera Instancia del Centro ante el Secretario Abelardo Piedra y Farias, declaró intestado el fallecimiento de Ignacio Pedro Giol y Marín y por su única y universal heredera a su legítima hija Gilda Josefa Giol y André y a su viuda la promovente, Modesta Otilia André y Alvarado, ésta en la cuota vidual que determina el Código Civil.

SENTENCIA CONFIRMADA. — El Juez del Este dictó sentencia ayer en la apelación establecida contra la dictada por el Municipal del Vedado, en el verbal seguido por Alfredo Pérez Ortega contra Ramón Luzarraga, S. en C., confirmando la sentencia del Tribunal inferior, sin hacer condena de costas.

SENTENCIA EN UN MENOR CUANTIA.—Con fecha de ayer el Juez de Primera Instancia del Este y ante el Secretario Daumy, dictó sentencia en los autos del juicio declarativo de menor cuantía establecido por Teresa Fernández y Escalante contra Antonio Linares y Guardeño, condenando a este último a que en el acto dé y pague a la actora la suma de $400 de principal más los intereses legales desde la interpelación judicial.

RENUNCIA UN COMISARIO DE QUIEBRA

—En el mayor cuantía (quiebra) establecido por The Chase National Bank of The City of New York contra Texidor and Company, Limited, y Alejandro Tejidor y López, que se cursa por ante el Secretario Daumy el Sr. Juez de Primera Instancia del Este dictó providencia ayer teniendo por renunciado por el Sr. Luis Sosa y Sánchez el cargo de Comisario de la quiebra, y nombrando en su lugar al Sr. Ramón Gómez de Garay, quien ayer mismo aceptó el cargo.

RELACION DE LOS ASUNTOS CIVILES TURNADOS DURANTE EL DIA DE AYER

Exhortos: De Jaruco en accidente a Juan Dorta, al Centro.

De Güines en divorcio de David Roque contra María del Carmen Olivero, al Sur.

De Pedro Betancourt en accidente a Leonardo Carrillo, al Oeste.

De Guane en divorcio de Julio Esquijarrosa contra Clara Luz Orvea, al Oeste.

Declaratoria de herederos: De Frolián Cabrera y Betancourt, al de Almendares; Peregrín Borrell Estrella y Rosa Mijares Toledo, al Sur.

Demencias: Las de María Pérez, al Norte; Florencia Hernández, al Oeste; José Carreño al de Almendares; Fernando Averoff, al Centro.

Pensión de Veterano: José Miguel Alonso y Rodríguez, al Oeste; Higinio Argudín, al de Almendares.

Apelación: J. Niloa y Compañía contra Maximiliano Trujillo, al Sur.

Carta Orden: De la Audiencia en recurso contencioso administrativo número 1904 de 1934 por Ernesto Sánchez Estrada, al Sur; y otro recurso número 124 de 1933 por Calderón e Hijos, al Centro.

Divorcios: Los de Apolonio Abreu y Soto contra Alejandra del Pino y Calderón, al Centro; Olga Rodríguez del Campo contra Manuel Suárez Menéndez, al Oeste; Luis G. López Morales contra Soledad Fernández, al Sur; Leopoldo G. Pella y Torres contra Violeta E. Trujillo, al Norte.

Accidentes del Trabajo: Turnados los ocurridos a Manuel Pérez, al Norte; Lázaro González, al Sur; Carlos Pérez, al Este; Arturo Fernández, al Oeste; David Menéndez, al Centro; Yolanda Trigo, al de Almendares.

Niega el Centro de la Propiedad que haga campaña sistemática contra el acueducto ni contra medidas legales

Entre los casos que cita en defensa de su tesis, está el de Vives 112, baja dispuesta en 1931, pero que para los efectos del embargo, se encontraba vigente todavía

DEL CENTRO DE LA PROPIEDAD URBANA DE LA HABANA A LA ADMINISTRACION DEL ACUEDUCTO Y A LOS PROPIETARIOS DE FINCAS URBANAS DE LA HABANA

El Centro de la Propiedad Urbana de la Habana, después de conocer lo que se informa o hace público por la «Administración del Acueducto» en la prensa de esta capital, refiriéndose a la acción que realiza esta institución, en defensa de los intereses de la propiedad, debe nuevamnt hacr constar, para conocimiento general, lo siguiente:

(A) Que esta institución no ha expresado en ningún momento, que exista ningún plan contra los dueños de fincas urbanas, ni tampoco ha formulado protesta contra los procedimientos de apremios y embargos legalmente establecidos, sobre los adeudos de morosidad en el pago de servicios de agua normalmnte existentes, siempre que los mismos sean aplicados dentro de las disposiciones que legalmente señala para este procedimiento la «Ley de Impuestos Municipales».

(B) Que el Centro de la Propiedad Urbana de la Habana, en sus manifestaciones diferentes veces expresadas, no trata de tergiversar la verdad de los hechos protestados, ni ha establecido sistemática campaña alguna por medio de la prensa, contra los procedimientos de acción y amenaza que se realizan contra los propietarios, ni ha tenido ni tiene afán de notoriedad en su labor, para justificar la existencia de esta institución, ya que la mismaes notoriamente conocida en la ciudad de la Habana y en toda laRepública, desde que fué fundada en el año de 1881.

(C) Que el punto básico protestado se ha referido especialmente a los apremios, embargos y procedimientos de cobranza llegalmente establecidos contra los adeudos que no están reconocidos, sino sujetos a resoluciones administrativas que la «Administración del Acueducto» no ha podido o no ha querido resolver, y que el Centro de la Propiedad ha señalado en una cifra que posiblemente sobrepaae al 80 por ciento de los mismos.

Ssobre este particular la información de la «Administración del Acueducto» hecha público, no dice una palabra, lo que demuestra que la aseveración que hacemos y mantenemos, subsiste, está en pie y estamos dispuestos, en cualquier momento, a demostrarla.

(D) En cuanto a la tramitación de la vía de apremimo que se informa es normal, nuestra institución no lo discute, que ello sea cierto, pero sí se protesta que se emplee para seguirla sobr cobro por servicios de agua cuyos recibos debieron haber sido anulados desde hace largo tiempo.

Y como ejemplo podemos citar solamente uno delos cientos de casos que estamos dispuestos a exponer y presentar y que es el siguiente:

Baja de un servicio de agua dispuesto en firme por la Jefatura de la Ciudad desde el año de 1931, en la casa Calzada de Vives número 112, Expediente número 30508|2, embargado ahora de modo apremiante y amenazante para su cobro y que después del rudo batallar, hemos logrado su desembargo para evitarle al propietario la extracción de sus muebles embargados, con que se amenaza con carácter general.

(E) Refiriéndonos a las Amnistías citadas como concedidas a favor de los contribuyentes para aliviar la situación de los mismos y que ostentosamente se hacen elevar a cinco, debemos hacer constar y aclarar, que las tales Amnistías no han tenido la magnitud que se trata de expresar en beneficio del contribuyente, dado que en ralidad un montant mayor del 60 por ciento del importe de lasmismas no eran adeudos legales de morosidad, sino que se mantenían en las Taquillas Recaudadoras como consecuencia de los recibos indebidamente extendidos y puestos al cobro, refiriéndose los mismos a servicios protestados que no correspondían, a diferencias de cánones mal impuestos, a rebajas de cánon solicitadas legalmente y no aceptadas y a otras múltiples concausas que obligaban al contribuyente cívico a no pagar y a oponerse a esos cobros ilegales.

Por tanto estimamos, que el mayor beneficio alcanzado por dichas Amnistías concedida ha sido en beneficio de la propia Administración del Acueducto, que por las mismas ha podido cobrar cantidades que nunca hubiese cobrado si no por la resignación expresada y aceptada por el contribuyente, de pagar obligaciones injustificadas en el sentido de abonar una anualidad que se le imponía condicionalmente ya reserva de luego protestarla convenientemente.

Como consecuencia el Centro de la Propiedad Urbana de la Habana, por ese motivo no ha podido ni puede reconocer ni apreciar dicho esfuerzo que se dice realizado por la Administración en pro del contribuyente.

Refiriéndonos al concepto de defraudador que se emplea con frecuencia en las informaciones que se hacen públicas por la «Administración del Acueducto» para atemorizar al contribuyente, debemos hacer constar, que no cumple con su deber la misma, al dejar de denunciar ante los Tribunales de Justicia al que tal acto realiza, sea quien fuere, como corresponde hacer a todo funcionario público.

(F) Por ser del dominio público y por su respetabilidad esta institución no necesita hacer constar que es incierto que realice una improcedente y sistemática campaña contra la Administración, sino que solamente actúa en defensa de los intereses que está representando y que l han sido confiados por el mayor contingente de propietarios de fincas urbanas, y mucho menos con la finalidad de buscar popularidad, haciendo falsas imputaciones, sino concretas acusaciones que tampoco realizan, con la finalidad de buscar el agradecimiento de los propietarios y mucho menos de los morosos de mala fé, que no son aquellos a quienes defiende la misma.

(G) Y por último, como una prueba determinante de que la acción que realiza el Centro de la Propiedad Urbana de la Habana, es una acción justa y de procedimientos legales, se puede comprobar que la misma está respaldada por las distintas Asociaciones de Propietarios del Término Municipal, que conocen bien y protestan los procedimientos que se están empleando por la «Administración del Acueducto», y asimismo, por todos los contribuyentes que diariamente forman interminables filas en las Oficinas de la misma, para defender el derecho que les corresponde legalmente.

También es una cosa conocida por todos los contribuyentes, que la propia prensa de esta ciudad, trata constantemente en sus informaciones, estos particulares, no tan solamente reclamando para los contribuyentes el respeto y consideración que merecen, sino haciendo a la vez inculpaciones concretas de la falta del cumplimiento de los servicios que se pagan y no se prestan convenientemente.

El servicio de agua es una obligación que debe pagarse cuando se preste y a la vez su Tarifa debe ser módica y justa. En el Acueducto de la Habana se vulneran ambos principios, se cobra no dándose el agua de modo suficiente, lo que origina al contribuyente erogaciones crecidas de bombeo y entretenimiento y a la vez cobrándosele enorme Tarifa que llega a obligar al propietario a pagar un cánon de 20 pesos por una casa que renta de 10 a 15pesos mensuales y a abonar igual servicio y por igual cantidad, por una o dos habitaciones que sobrepasen de las fijadas en el Reglamento, en las casas de vecindad o ciudadela, que es una pluma por cada diez habitaciones.

Y si tras de estas injustas realidades se trata de exigir que se paguen adeudos sobre servicios recurridos apremiando y embargando sobre adeudos que no son de morosidad, la situación del propietario de finca urbana se hace desesperada y requiere una defensa aun más intensa que la que está realizando el Centro de la Propiedad Urbana a su favor.

Con todo lo antes expuesto, creemos dejar aclarado de una manera terminante y definitiva, todos los conceptos informados por la Administración del Acueducto y los expuestos en anteriores manifestaciones hechas públicas por esta institución, para conocimiento de los propietarios de la Habana, sin que sea nuestro propósito establecer controversias o polémicas en asuntos de todos conocidos.

Francisco ANDREU,
Secretario

Doce vacunadores contra la tifoidea en Mayarí, Oriente

El Secretario de Sanidad gira detallada inspección por los barrios afectados por el ciclón

Noticias recibidas ayer en la Secretaría de Sanidad indican que el Dr. Ituarte ha visitado el pueblo de Mayarí, inspeccionando los daños causados por el ciclón.

El Jefe de la Sanidad, tan pronto llegó a Mayarí, organizó un team médico compuesto de doce vacunadores, procediendo él, personalmente, a inmunizar a los vecinos contra la fiebre tifoidea.

El doctor Ituarte, con vista de la grave situación existente en el pueblo solicitó urgentemente de la Cruz Roja de Santiago de Cuba raciones para más de mil familias que carecen de hogar y están pasando hambre.

De Sagua de Tánamo recibió una comisión de vecinos solicitando cinco mil dosis de vacuna contra la tifoidea.

CLORONIZAN LAS AGUAS.—El Director de Sanidad recibió un informe del doctor Ortega, comisionado especial destacado en la Ciudad de Santiago de Cuba, dando cuenta de que continúa la vacunación contra la tifoidea, así como que el agua de consumo está siendo cloronizada convenientemente para evitar nuevas contaminaciones. Agregó que salía en avión para Sagua de Tánamo, de acuerdo con instrucciones recibidas del doctor Ituarte.

CLAUSURA DE ESCUELAS.—El doctor Oñate, Jefe Local de Santiago de Cuba ha solicitado autorización para poder clausurar los locales de las escuelas públicas de la ciudad que sufrieron daños de consideración. Igual solicitud ha hecho el Jefe Local de Alto Songo.

BARRIO INUNDADO.—El Jefe local de Guantánamo dió cuenta de continuar la inmunización contra la tifoidea de los vecinos del barrio San Justo, que se inundó totalmente cuando el temporal.

1,426 PALUDICOS.—Recibió ayer el Director de Sanidad un telegrama del Jefe Local de Los Palacios, doctor Morales, informando de la existencia de 1,426 atacados de paludismo, aumentando la epidemia día a día, careciendo de material para la inmunización de los vecinos, por lo que solicita el envío urgente de mil tabletas de atebrina, mil de plasmoquina y mil de quinina, así como jeringuillas, agujas, algodón y azufre.

Se denuncia el caso de que varios de los interesados están haciendo el deslinde por su propia cuenta

Las recaudaciones alcoholeras están mejorando de modo apreciable. Hasta el día 26 los ingresos en Tesorería sumaban $19.424,835.22. No habrá prórroga en el timbre

NOTAS DE LA SECRETARIA DE HACIENDA

En la Secretaría de Hacienda se ha recibido un escrito de la de Justicia, dando cuenta de que ha sido denunciada a la misma, que en las fincas propiedad del Estado «San Andrés» y «San Felipe», se vienen haciendo deslindes de tierras de la propiedad de la nación. Dichos deslindes, dice, se hacen bajo la dirección de los señores Baire López y Abelardo Morales, habiendo sido calificadores los propios interesados.

También ha informado la Secretaría de Justicia, que han sido elevados al Fiscal del Tribunal Supremo, a los efectos de la reivindicación, el informe de la señora Carmen Faies Rodríguez, de Caibarién, sobre las haciendas «Seibabos», «Santa Inés» y «Guainabos»; el referente al desahucio de la «Loma del Grillo», en Madruga; y la denuncia sobre propiedad del solar siete (7) de la calle Serapio, en Camagüey.

El señor Indalecio Caballero, ha presentado una denuncia informando que el realengo «La Cabezada del Toro», en la costa norte de Camagüey, pertenece al Estado.

Y, por último, el señor Estévez Sardiñas denunció que una finca de mil caballerías de la hacienda «Monte Christi», que se extiende de Baracoa a Punta de Maisí, es del Estado y la disfrutan los particulares Luis Lozada, José Díaz de la Torriente y otros.

LAS RECAUDACIONES POR ALCOHOLES.—Las recaudaciones por el impuesto a los alcoholes y licores, en el mes de octubre tiene un apreciable aumento, comparándola con el mismo mes del año anterior: en los primeros 20 días de octubre de este año, se ha recaudado $60.469.59; en los mismos días y mes del año 1924, $27.288.44. Diferencia a favor de este mes y año $33.181.15.

LA RECAUDACION.—Los datos facilitados por la Dirección General de Contabilidad sobre la recaudación del Estado son los siguientes: día 26 de octubre, $153.227.73. Desde comienzo del año fiscal han ingresado en Tesorería $19.424.835.22.

UNA CONSULTA SOBRE EL TIMBRE.—El señor Juan Pons, Presidente de la Cámara de Comercio e Industria de Bayamo, ha dirigido al Secretario de Hacienda, un escrito consulta en relación con el artículo VI de la nueva Ley del Timbre, si las cantidades tomadas por los gerentes deben llevar sellos de los vales que sean expedidos.

PIDE SE LE PAGUE A LOS VETERANOS.—El Administrador del Distrito Fiscal de Mayarí, ha dirigido un escrito al Secretario de Hacienda, dando cuenta de las pérdidas materiales sufridas por los campesinos y veteranos deaquella zona con el último ciclón, y sugiriendo conveniencia de que se pague rápidamente el mes de octubre a los veteranos pensionados.

NO HAY PRORROGA.—El Secretario de Hacienda desea saber que el término concedido por el Decreto Ley número 250 de 21 de septiembre próximo pasado y que vence el día 31 del mes actual para pagar sin recargos ni multas las infracciones que se hubieren cometido con la Ley del Timbre, no será prorrogado y a la expiración ndel mismo procederá activamente por la vía de apremio a reclamar la totalidad de lo que se adeude, tanto por el municipal como por recargos y multas a los contribuyentes que no se hayan acogido a los beneficios del citado Decreto Ley.

Inscriptos ayer, nueve sindicatos de trabajadores

Se denegó, la inscripción a otros tantos por no reunir requisitos. Licencia al Dr. Blanco

DE LA S. DEL TRABAJO

Por Resolución del Secretario de Trabajo ayer se aceptó la inscripción en el libro registro correspondiente de la Asociación General de Empleados y Obreros de la finca San José; Unión General de Obreros, Empleados de la Fábrica Nacional de Corsetería, S. A.; Asociación de Empleados de Teatros de Santa Clara; Asociación de Chauffeurs Unidos de Cárdenas; Sindicato de Obreros de la Fábrica Nacional de Navajas de Seguridad, S. A.; Unión de Cosedores, forradores y sacadores de Muestras del puerto de Cárdenas; Sindicato del ramo de Construcción y sus similares, de Güines; Gremio de Escogedores de Tabaco en rama de Guaracabulla, Placetas; y Sindicato de Panaderos de Cienfuegos.

Igualmente el propio Secretario de Trabajo denegó la inscripción de la Sociedad de Planchadores y sus anexos, de Cienfuegos; Sindicato de Cortadores de Ostiones y Similares de Isabela de Sagua; Sindicato de Desplilladoras de Esperanza, adherido al Sindicato de Escogedores de Tabaco en rama de La Esperanza y su término municipal; Sindicato Obrero de las Industrias del Mar, de Caibarién; Sindicato de Obreros de la Industria de Fideos, de Cienfuegos; Gremio Internacional de Marinos del Puerto de Cienfuegos, y Sindicato Municipal de Obreros y Obreros del ramo del tabaco, de Pinar del Río.

Finalmente se le concedió personalidad jurídica al Sindicato de la Industria de Abonos Químicos, de Regla.

LICENCIA AL SUBSECRETARIO. El doctor Emilio Gaspar Rodríguez, Secretario del ramo, concedió ayer la licencia electoral que le corresponde de acuerdo con la Ley por ser candidato a cargo electivo en los próximos comicios, al doctor Mariano López Blanco, Sub-Secretario de Trabajo.

Aun nada se ha resuelto respecto a la persona que ha de sustituir al doctor López Blanco durante su período de licencia, se aseguraba ayer en la Secretaría del Trabajo que era designado el doctor Antonio Cuesta, Director de Higiene y Previsión Social del Departamento.

Solicitan las plantas de pasteurizar la modificación del decreto que fija precio oficial para pagar la leche

La Defensa Nacional de Vaqueros, por su parte, pidió que se hagan cumplir las leyes que regulan la venta y producción de ese artículo. Visita de los colonos

INFORMACION DE LA SECRETARIA DE COMERCIO

En la Secretaría de Comercio se han recibido dos escritos enviados por las Plantas Pasteurizadoras «Compañía Lechera de Cuba», S. A., y «La Vencedora del Cerro», solicitando de esa dependencia la modificación del Artículo 6 del Decreto-Ley número 240, debido a la imposibilidad en que se encuentran de poder efectuar el pago a los productores de leche que abastecen dichas plantas dentro de los cinco primeros días del mes, según lo establece ese artículo.

LA DEFENSA NACIONAL DE VAQUEROS SOLICITO DE COMERCIO HAGA CUMPLIR LAS LEYES VIGENTES.—Una nutrida Comisión de la entidad denominada Defensa Nacional de Vaqueros, que preside el señor José Manuel Castillo, se entrevistó ayer tarde con el Sub-Secretario de Comercio, señor Carlos Peláez, con el propósito de solicitar de éste que haga cumplir los Decretos-Leyes que regulan la producción y venta de la leche.

La referida Comisión expuso al Sub-Secretario de Comercio sus razones, manifestándole al mismo tiempo que en la actualidad las Plantas pasteurizadoras no están cumpliendo las disposiciones vigentes, en perjuicio de los vaqueros y productores, pues no efectúan los pagos quincenales, conforme está preceptuado en el Decreto 240, ni descuentan las cuotas para la Asociación y Comisión Técnica de la Leche. Agregaron los comisionados que de no obligar el Gobierno al cumplimiento de las Leyes vigentes, es muy probable que se vean forzados a ir a una huelga de productores, que resultaría, sin duda, muy perjudicial para el público.

El Sub-Secretario de Comercio, señor Carlos M. Peláez, dijo rotundamente a la Comisión de los Vaqueros que mientras se halle vigente el Decreto-Ley 240, éste se hará cumplir por esa Dependencia, prometiéndoles informar al doctor Ricardo Ponce, Secretario Interino, sobre todos los particulares a fin de que de igual manera éste lo ponga en conocimiento del doctor Ituarte, Secretario de Sanidad.

LOS COLONOS SE ENTREVISTARON CON EL SUB-SECRETARIO DE COMERCIO.—Concurrieron ayer tar

S CORP. ECONOMICAS PIDEN AL GOBIERNO QUE POSPONGA LA MODIFICACION DEL UNO Y MEDIO POR CIENTO

crudos para entregas futuras maron ayer hasta 6 puntos y se firmó más el mercado de embarque

ofertas de azúcares en almacén, de la cuota del esente año, a 3.60 . Los crudos de Filipinas para los embarques de Diciembre y Enero estaban a 3.30 centavos

rcado de crudos de costo y tivo ayer con tono más sos- en concordancia con la fir- los futuros. Había dispo- algunos azúcares de la cuo- presente año, en almacen, que pedían los tenedores a mbién había de Filipinas, barcar en diciembre-enero, denotando los compradores interés a 3.25. Además, nos 25,000 sacos de Puerto para embarque en febrero, a 3.35.

FUTUROS.—Estuvieron bas- tivos y con tono fuerte en como consecuencia de com ctuadas por casas comisio- de los productores cuba- los primeros momentos de las cotizaciones mostraban tas de 5 a 6 puntos. A falta ector determinado—dice una formaciones de última ho- haya podido determinar la ón de la demanda, atribú- a a varios acontecimientos, mo el referendum sobre el l puerco, y el propósito del o de dar carácter definitivo ministración de Ajustes Agrí- ue implica el mantenimiento grama de control azucarero, algunos detalles del actual clarados inconstitucionales lamiento de las vistas del ca- a Hossac Mills para el 9 de re, da a entender que no ha- o hasta después de Año Nue- total de ventas en la Bolsa car fué de 11,900 toneladas.

REFINADO.—No experimentó durante el día, cotizándose mo nivel de 5.30. Las extrac- fueron muy buenas.

MERCADO DE LONDRES.—Ce- r con tono sostenido. Había disponibles al equivalente de medio libre a bordo Cuba. ntizaciones de la Terminal fue- mo sigue:

	Cierre del 25	Cierre del 28
— — — —	4/ 9	4/ 7½
— — — —	4/11	4/11¼
— — — —	4/11¼	4/11½
— — — —	5/ ½	5/ ½
— — — —	5/ 2	5/ 2¼
— — — —	5/ 4	5/ 4¼
— — — —	5/ 6¼	5/ 6¼

MOVIMIENTO EN PUERTOS.—El movimiento en los puertos de Cuba, durante la semana pasada, según Lamborn, fué como sigue:

	Toneladas
Arribos — — — — — —	17,176
Exportación — — — —	17,101
Existencias en puertos —	226.710

DERRETIDOS Y ENTREGAS.—Los azúcares derretidos y las entregas hechas por 13 refinadores de los Estados Unidos, según el Instituto Azucarero Americano, fué como sigue:

	Derretidos Toneladas
Enero 1ro. a octubre 19 de 1935 — — — — —	3.340,000
Igual período del año pasado — — — — — —	2.995,000
Semana que terminó en octubre 10 de 1935 — —	70,000
Igual semana del año pasado — — — — — —	85,000
	Entregas Toneladas
Enero 1ro. a octubre 19 de 1935 — — — — —	3.392,752
Igual período del año pasado — — — — — —	3.075,358
Semana que terminó en octubre 19 de 1935 — —	75,271
Igual semana del año pasado — — — — — —	91,400

Las toneladas son «largas» y el valor en crudos.

LAS EXISTENCIAS.—Las existencias de crudos en los almacenes afianzados de New York, eran ayer de 330,250 sacos, contra 351,592 el viernes.

La cotización «spot» de Willet and Gray correspondiente al dicho viernes 25, fué de 3.60.

LA ZAFRA DE FILIPINAS.—La agencia de noticias «New York News Bureau» de New York, publicó ayer el siguiente despacho telegráfico trasmitido aquí:

«La mayor parte de los centrales azucareros de las Filipinas no comenzarán a moler antes de diciembre, aunque un central comenzó sus operaciones en septiembre—según un despacho cablegráfico recibido desde Manila por el Departamento de Comercio. El despacho añade el mercado azucarero doméstico fuerte y, según la Asociación Azucarera de las Filipinas, no habrá sobrantes de azúcares para el consumo doméstico para fines de año».

INDIA.—Un despacho cablegráfico recibido desde la India reporta el segundo estimado de la zafra azucarera en 3.679,000 acres sembrados, comparado con el primer estimado emitido en agosto 26 de 3.631.000 acres y estimado final el año pasado de 3.471,000 acres.

EXPORTACIONES DE REFINADO.—Las exportaciones de azúcares refinados por los Estados Unidos durante los nueve primeros meses de 1935 (enero-septiembre) ascendieron a 72,986 toneladas de 220 libras, comparado con 56,191 toneladas durante igual período de tiempo el año 1934, un aumento de 16,795 toneladas, o el 29.9 por ciento, según Lamborn and Company, Inc., de Nueva York. Las exportaciones para enero-septiembre de 1935 son las mayores, en cualquier período correspondiente de 9 meses en 6 años, o desde 1929, cuando los embarques ascendieron a 80,014 toneladas.

Prácticamente todas las partes del mundo están incluídas en los 50 países diferentes a los cuales los Estados Unidos embarcaron azúcares refinados para los nueve primeros meses de 1935. El Reino Unido encabeza la lista con 18,703 toneladas, siendo seguido por el Uruguay y Noruega, con 11.579 y 6,508 toneladas respectivamente.

importación de nchas de hierro anizada en alza

mento en ocho meses, con n a 1934, es de más de lones de libras este año

un reciente informe del mento de Comercio de en, Cuba ha aumentado blemente en este año sus a aquel país, de planchas galvanizadas, de cuyo ar- adquirido ya en los pri- meses por valor de 252,199 presentando esta suma un de compras de 8 528,028

compras de Cuba a Estados en igual período de 8 meses ltimos años, y su valor han saber:

	Libras	Valor
—	3.695.779	$ 130.906
—	1.594 896	49.566
—	1.786.850	49.477
—	6.055.018	178.060
—	8.528.028	252.199

se observa por la anterior ica, ha sido importante el o de nuestras compras de este l, utilizado en Cuba para fines industriales, superando este año considerablemente la ción de varios años ante-

MERCADO DE PIELES

e ayer, en New York recibi- el hilo directo de Luis Men- Compañía:

embre	11.75
	12.10
Nuevo:	
	12.43
embre	12.73

MERCADO DE CAFE

e ayer, en New York, recibi- el hilo directo de Luis Men- Compañía:

mbre	4.89
	5.00
	5.13
	5.31
embre	—

RECIOS DE MIEL Y CERA

os que se pagan a los pro- s en esta capital:

34 centavos galón en barri- icos, y 36 centavos en barri- vos.

amarilla: 16 centavos la li.

UNDERWOOD
MAQUINAS DE ESCRIBIR
CASTELEIRO Y VIZOSO

RECIOS DE LA BOLSA DE NEW YORK DE LOS AZUCARES CRUDOS PARA ENTREGAS FUTURAS

ana, octubre 28 de 1935.—Por el hilo directo de Luis Mendoza y Cía.

CONTRATO NUMERO TRES

Vendedor	Meses	Abre	Max	Min	Cierre
15	Mayo	2.17	2.22	2.17	2.20
24	Julio	2.22	2.26	2.22	2.24
20	Sept. 1936	2.26	2.31	2.26	2.29
14	Diciembre	2.37	2.47	2.37	2.45
11	Enero	2.16	2.20	2.16	2.19
	Marzo	2.12	2.17	2.12	2.15

IMPUESTOS:
Consultas y Recursos.
Asuntos en Aduanas, Zonas Fiscales y Sec. de Hacienda. Recursos Contencioso-Administrativos.

Especialidad:
DR. LEOPOLDO DEL CALVO.
Ex-Jefe del Neg. de Derechos Reales y Ex-Consultor de la Secretaría de Hacienda.
CUBA 49. M-6665.

Cotizaciones

NUEVA YORK, octubre 28. AP.—Cotizaciones de la Bolsa de New York:

Acciones: 2.112.430.

Bonos: $9.299.400.

COTIZACION DE LA PESETA

La peseta española se cotizó al cierre del mercado ayer, a razón de 7.30.99 por dólar.

COTIZACION DEL FRANCO

El franco francés se cotizó ayer al cierre del mercado, a razón de 15.12 por dólar.

COTIZACION DE LA LIBRA

La libra esterlina se cotizo ayer, en el mercado local, a $4.92.

VALORES

En el mercado local de valores actuaron ayer con la misma firmeza que denotaron durante la semana pasada, los bonos de Speyer, Morgan, Estabilización del Azucar, Deuda Interior, Cuban Telephone, Jarcia de Matanzas, Gas y Electricidad, Papelera Cubana y Nueva Fábrica de Hielo.

También estuvieron firmes desde la apertura hasta el cierre, las Obligaciones del Ayuntamiento de la Habana.

Mejor impresionadas actuaron algunas acciones, sobresaliendo las de la Nueva Fábrica de Hielo, preferidas de la Jarcia de Matanzas, preferidas de la Havana Electric Utilities y preferidas de la Cuban Telephone.

Otros bonos y acciones actuaron con tono sostenido.

En favorable posición se mantuvieron los valores que figuran en la pizarra de la Cotización Libre de la Bolsa de la Habana.

La cotización de las tres y media que diariamente se efectúa en dicho centro de contrataciones, fué suspendida ayer para celebrar la Junta General de Accionistas de la Bolsa.

Fué convocada para conocer del proyecto de reforma del Reglamento, discutiéndose el mismo e impartiéndosele su aprobación, con el acuerdo de que empiecen a regir dichos estatutos el primero de enero del próximo año.

También sancionó la junta la cancelación de treinta títulos de la Bolsa que había acordado oportunamente la Directiva.

Debatieron anoche los hacendados el pago de las cañas

El señor Casanova inforcó acerca de su entrevista con el Presidente de la República

Hasta las ocho de anoche estuvo reunido el Comité Ejecutivo de la Asociación Nacional de Hacendados, en sesión extraodrinaria que había convocado para ayer tarde el Presidente de la importante corporación, señor José Manuel Casanova.

Este informó al Ejecutivo, de la entrevista sostenida con el Presidente de la Asociación de Colonos de Cuba, ante la presencia del Honorable señor Presidente de la República, y de las conversaciones que, alrededor del mismo asunto —el proyecto del señor Justo Luis del Pozo sobre la liquidación de las cañas de los colonos—, han sostenido los directores de ambas Corporaciones.

Luego de oída la minuciosa información del señor Casanova, los miembros del Ejecutivo estuvieron cambiando impresiones acerca de dicho problema que ocupa estos días su principal atención, exteriorizando la impresión de que una solución justa sea dada al mismo.

MERCADO DE ALGODON

Cierre ayer, en New York, recibido por el hilo directo de Luis Mendoza y Compañía:

Diciembre	10.85
Enero	10.83
Marzo	10.86
Mayo	10.89
Julio	10.86
Octubre	10.86

MERCADO DE MANTECA

Cierre ayer, en Chicago, recibido por el hilo directo de Luis Mendoza y Compañía:

Diciembre	12.60
Mayo	12.02
Granel	14.20

EDICTO

DR. SEBASTIAN FERNANDEZ DE VELASCO Y CABRERA, Juez de 1ra. Instancia de Almendares del Partido Judicial de la Habana.

POR VIRTUD del presente edicto que se libra en los autos del juicio de mayor cuantía seguido por la sociedad de «Lanio y Hermano», contra Federico G. Fabre y González, hago saber que en los mismos en providencia de la fecha, dictada a instancias de la parte actora, he dispuesto sacar a pública subasta por primera vez y término de ocho días los bienes embargados consistentes en los siguientes:

«Crédito de diez mil pesos y los drechos y acciones para su cobro, reconocido a favor del demandado Federico G. Fabre y González, por la entidad Productos Manioca S.A., según escritura núm. 83 de 9 de Julio de 1932 ante el Notario Regino Truffin».

El acto de la subasta ha sido señalado para las 9 de la mañana del día 8 de Noviembre entrante, y se llevará a efecto en el salón de actos de este Juzgado sito en Paseo de Martí 15 bajos.

Los bienes han sido tasados por Perito designado al efecto en la suma de TRES MIL PESOS moneda de curso legal; y se advierte a los licitadores que para poder tomar parte en la subasta deberán consignar previamente en la mesa del Juzgado o local destinado al efecto, el diez por ciento de dicha tasación sin cuyo requisito no serán admitidos; y asimismo que no se admitirán posturas que no cubran las dos terceras partes de la expresada tasación.

Los autos se encuentran de manifiesto en la Secretaría del Actuario donde podrán ser examinados por los interesados en días y horas hábiles.

Y para fijar en la tablilla de anuncios del Juzgado y publicar en un periódico de los de mayor circulación de esta capital se libra el presente por duplicado en la Habana a 25 de Octubre de 1935. — **Dr. Sebastián FERNANDEZ DE VELASCO**, Juez de Primera Instancia. —Ante mí **Hermógenes GIMENEZ Y VALDES**, Secretario.

29

GANADO

LOS PRECIOS EN PIE

Precios pagados por compradores entregado el vacuno en el punto de origen, y en esta capital el de cerda y lanar:

	Ctvs. Libra
Vacuno, a	3½
Cerda, de 7¾ a	9
Lanar, de 3 a	3½

LOS PRECIOS DE LA CARNE

Los precios que rigen en los Mataderos de esta capital para las carnes, son los siguientes:

	Ctvs. Kilo
Vacuno, de 15 a	16
Cerda, de 25 a	30
Lanar, de 15 a	25

MATADERO DE LUYANO

Se sacrificaron ayer, en el Matadero de Luyanó:

	Cabezas
Vacuno	82
Cerdos	40
Carneros	33

MATADERO INDUSTRIAL

Se sacrificaron ayer, en el Matadero Industrial:

	Cabezas
Vacuno	166
Cerdos	72
Carneros	56

CARROS ENTRADOS

Llegaron 4 carros de Camagüey, 5 de Oriente y 4 de Las Villas, con ganado vacuno para el Matadero Industrial.

MERCADO DE METALES

Cierre ayer, en New York, recibido por el hilo directo de Luis Mendoza y Compañía:

Cobre	8.80
Oro en barra	35.00
Manganeso	23.00
Níckel	35
Plata	65⅝
Lata	51½
Zinc	5.22½

BOLSA DE NUEVA YORK

(Cierre de ayer por el hilo directo de Luis Mendoza y Compañía)

—A		
Am Radiator		17¾
Adams Expr		8½
Air Reduce		162½
Alaska Jun		14⅝
Alleghany		1⅜
Allied Chem		170
Allis Chal		36½
Amer Can		144
Am Car Fou		22¾
Am F Pow		6¾
Amer Ice		27⅞
Amer Inter		8⅝
Amer Loco		18¾
Am P Light		7⅞
Amer Smel		58½
Amer Sugar		55⅞
Am Sug, p		13½
Amer T and T		144
Am Tobac A		101½
Am Tobac B		103½
Am W Works		18½
Am Woolen		9¼
Anaconda C		21⅞
Atchison		49
Atlan Coast		24¾
Atlan Ref		23
Ass D Goods		16
Auburn Auto		42½
Aviat Cor		3½
Amer Bank		36½
Amer Metal		26¾
—B		
Baldwin Lo		3
Balt and Ohio		15⅛
Bendix Avi		22⅛
Best and Co		56
Beth Steel		38
Borden Co		25½
Briggs		53¾
Brook Man		42
Byers A M		17⅞
—C		
Can Pacif		9¼
Carn Mills		—
Case T Mach		102½
C de Pasco		59
Ches and Ohio		45⅛
Chi R Isl		1¼
Chrys.er		86⅝
Coca Cola		273
Col Carbon		94
Comm and Sout		2⅛
Congoleum		40⅝
Cons Cigar		8¾
Cons Gas		29¼
Cons Oil		9
Cont Can		94
Cont Oil		23¾
Corn Prod		68⅝
Coty Inc		5⅞
Cuba Co		1⅛
Cub Amer S		6¾
C Am Sug p		66¾
Cmm.l Solv		18⅛
Chesapeake		45¼
Col Fuel		2½
Cruc Steel		25
Cons R Cuba		3⅞
—D		
Del Hudson		34½
Del and Lack		15⅛
Dur g Inc		10⅜
Dupont		134⅞
—E		
East Kodak		164¾
El Auto Lit		37⅝
El Pow Lig		5½
Elec Bond		16⅛
Erie (R R)		10⅞
—F		
Fox Film C		18⅛
Frep Texas		27¾
—G		
Gen A Tank		42¼
Gen Asphalt		18¼
Gen Elec		36
Gen Foods		32⅞
Gen Motors		53¼
Gen Sig Ry		34¼
Gillet Saf		17⅛
Gimbel Bros		7
Gold Dust		17⅛
Goodrich R		10⅜
Goodyear		20
Gen Bronze		7
Great North		27¼
—H		
Hershey, com		—
Homestake		399
Houston Oil		—
Hudson Mot		16¼
—I		
Illi Cent		15⅜
Interb R T		20¼
I B Machine		81¾
Int Cement		29
Int Nickel		31½
Inter Tel		10¾
Illin Glas		119⅞
—J		
Johns Mansv		86
—K		
Kroger Groc		26¾
Kresge S S		27⅛
Kelvinator		13⅞
Kennecot		23⅛
—L		
Lambert Co		23¼
Ligg Myers		115
Loews Inc		48
Loose Wiles		38
Lorillard		25¼
Louisv Nas		46
Ludlum Stl		25⅝
Lehman Cor		92⅜
Liquid Carb		34¾
—M		
Macy (H R)		53¾
May Dept		53½
Montgomery		34
Miss Pac, c		1⅜
Miss Pac, p		2¾
Minn Honeyw		125
—N		
Nash		18
Natl Dist		32¾
Natl Bisc		32¾
Natl Cash		19
Natl Dairy		18
Natl P Li		10
N Y Central		23⅝
North Amer		23⅛
Norfolk and W		194
Nort Pacif		17⅝
—O		
Ohio Oil		11⅜
Otis Elev		20
—P		
Packard Mot		6⅞
Paramount		9⅞
Pennsylvann		27⅞
J C Penney		79¾
Pullman Co		34¾
Pub Serv		43⅜
Proc Gamble		50¾
Pure Oil		11⅞
Puerto Rico		25¾
—R		
Radio Corp		8
Rep I Steel		17⅞
Reynolds		56⅛
Royal Dutch		44⅜
—S		
Safeway Sts		34¼
Sears Roeb		60½
Simmons Co		17¾
Soc Vacuun		12½
St Paul, p		1¾
So Pacific		19
South Ry		9⅜
Stan Brands		14⅛
Stand Gas		5
Stan N J		49
Stan Oil C		37
Stewart War		18
Studebaker		7
Sun Oil		73⅞
—T		
Texas Co		23
Texas Gulf		31½
Timken Roll		62
—U		
Union Carb		71¼
U Pacific		94
Union Oil		20¼
United Cor		5¾
Uni Cor, pfd		41¾
Unit Fruit		70
U S Rubber		14¼
U S Steel		46¾
U Aircraft		20⅜
U S Ind Alc		46½
—V		
Vanadium		18
—W		
Warner Bros		7⅝
West Union		61⅞
West Elec		89⅛
Woolworth		57¾
W Wrigley		79½
Briggs		53¾

BOLSA DE LA HABANA

COTIZACION OFICIAL DE AYER EN LA BOLSA DE LA HABANA

Bonos y Obligaciones	Comp.	Vend.
República de Cuba:		
Speyer, 1904	99	104
Deuda Int, 1905	91	—
Cuatro y medio, 1909	95	—
Morgan, 1914	98½	106
Morgan (5½) 1923	99½	103
O Públicas (5½) 1945	34⅝	35¾
Obligs Oro (5½) 1935	19	—
Recibos de Depósito de Obligaciones Oro	11	16
Azúcar (5½) 1940	92½	—
Rep Cuba, Morgan (Seriados) 5½% — 1927:		
H Vence 1 julio 1935	98	110
I Vence 1 julio 1936	96	110
J Ven—ce 1 julio 1937	96	110
Ayunt Hab 1a Hipt	98	110
Ayunt Hab 2a Hipt	98	110
Centro Asturiano	39	—
B Territorial, Serie B	40½	—
Cervecera	40	60
Cervecera Obligs no hipt	7	12
Gas	102	109
Hav Elec (Consol)	34¾	36½
Hav Electric, Debentures Obligs no hipt	4½	—
Jarcia Matanzas	96	—
Edificio La Metropolitana, S A	10	—
Mercados de Abasto y Consumo la Hipt	37	50
Nueva Fábrica de Hielo	103	—
Papelera Serie B	96	—
Teléfono	85	—
Unidos	10	—

ACCIONES	Comp.	Vend.
Banco Territorial	—	—
B Territorial (Benef)	—	—
Cervecera	18	40
Fec C Consolidados de Cuba, P	3½	4¾
Cuba, R R	8	—
Fibras y Jarcia	20	—
Hav Elec Utilities Com, P 6 por 100	35	37½
Hav Elec Utilities Com, P 5 por 100	11	20
Hav Elec Railway Com, preferidas	2½	6
Hav Elec Railway Com, comunes	¼	1
Jarcia, P	49½	—
Jarcia, C	8	—
Licorera de Cuba	3¾	5
Mercantil, La (Seguros)	60	—
Metropolitan Auto	100	—
Naviera, P	7	—
Naviera, C	1	—
Nueva Fábrica de Hielo	139	—
Nueva Fábrica de Hielo, beneficiarias	29	34
Pesca, P	25¼	80
Pesca, C	4¼	20
eléfono, P	40	50
Teléfono, C	11	—
Unidos	1⅞	2½
Unión Oil	1½	5

COTIZACION LIBRE

Bonos y Obligaciones	Comp.	Vend.
Inter Tel Convert, 4 y medio por ciento	77	84
Inter Tel, 5 por 100, 1955	72	80
Cuba el Co, 7 y medio por ciento	84	—
Cuba R R, 5 por ciento, 1952	48	—
Cuba R R, 7 y medio por ciento, 1936	50	—
Norte de Cuba, 5 y medio por ciento, 1942	50	55
Manatí Sugar, 5 y medio, 1942	12	—
Vertientes Sugar, 7 por ciento, 1942	8	—
Eastern Sugar, 7 y medio, 1937	11	—
Central Cunagua, 6 por ciento, 1957	93	103
Centro Gallego, 6 por ciento, 1975	31	—
Vedado Tennis, 3 por ciento, 1949	4	—
Pro Arte Musical, 7 por ciento	20	—
Casino Español, 6 por ciento	55	—

ACCIONES	Comp.	Vend.
Inter Telp and Tel	10	11½
Cía Cubana de Electricidad, P. $6.00	23	—
Cuban American Sugar, preferidas	55	—
Cuban American Sugar, comunes	6¼	—
Cuba Company, C	1	1½
Nueva Papelera Cubana	45	—
Cía Litográfica, P	40	—
Auxiliar Marítima, P	3	7
Seguros La Comercial	45	—
Seguros El Comercio	100	—

COTIZACIONES DE AZUCARES

APRECIACION DEL MERCADO DE AZUCAR.—Por Luis Mendoza y Cía.

OCTUBRE 28

Cuotas Americanas	Ant.	Hoy
Entrega inmediata, costo y flete	2.60	2.60
En suspenso, embarque Enero Febrero Costo y Flete	2.15	2.20
Retenido, embarque marzo costo y flete	2.08	2.12
En suspenso, pago contado Lab	1.95	2.00
Retenido, pago contado Lab	1.81	1.87
Otras cuotas		
Cuota otros países Lab	0.92	0.92
Consumo local Lab	1.07	1.06
Todas las cuotas combinadas Lab	1.56	1.59
Tres cuotas de embarque Lab	1.59	1.63

GODOY-SAYÁN
SEGUROS Y FIANZAS
(INSURANCE AND BONDING)
TELÉFONOS: M-9866. M-9867.
AGUIAR 77.
HABANA, CUBA

TABACO

Cual hemos dicho en anteriores notas, durante la semana pasada se comprometieron algunas importantes cantidades de varias clases de Remedios, de cosechas anteriores y de la última todavía está llegando procedente de las escogidas que funcionan en varias localidades de Las Villas; pero solamente se registraron en los seis días, de la mencionda procedencia y de las otras dos que vamos a apuntar, 1,637 tercios y pacas, distribuídos de esta manera:

De Remedios	1.051
De Vuelta Abajo	533
De Partido	53
Total	1,637

La casi totalidad—exceptuando las tripas de Vuelta Abajo y un lote de ciento siete tercios de capas de esta misma procedencia y de cosecha anterior—era de clases bajas, y de rezagos y bancos los de Partido. Son datos de nuestro reportero.

Los mismos exportadores que actuaron en la semana que nos ocupa han de actuar durante la que comienza, pues ya empiezan los registros.

LOS TOTALES ENTRADOS

Durante la misma semana pasada entraron en la plaza, 12,699 tercios y pacas, procedentes de:

Remedios	7,844
Vuelta Abajo	4,475
Otras procedencias	380
Total	12,699

Fueron entradas por ferrocarriles, camiones, y vapores, recopiladas también por nuestro reportero.

LAS ENTRADAS DE AYER

Ayer entraron en la plaza las partidas de tercios y pacas que vamos a relacionar:

De San Juan y Martínez, para José González y Compañía, 202.

De Consolación, para L. J. Pérez 19.

De Placetas, para las firmas siguientes:

Hijos de Diego Montero, 114.

Manuel A. Suárez y Compañía, III.

I. Kaffenburgh e Hijos, 176.

S. Ruppin Havana Tobacco Inc. 416.

H. Duys y Compañía, 661.

De Pinar del Río, para Sobrinos de Antero González, 18.

De Santa Clara, para Kaffenburgh Hijos, 181.

De San Luis de Pinar del Río, para J. F. Rocha y Compañía, 149.

De Ovas, para H. Duys y Compañía, 227.

De San Juan y Martínez, para la Cuban Land, 127.

De San Luis de Pinar del Río, para Ruisánchez, Egusquiza y Compañía, 130.

MERCADO DE GRANOS

Cierre ayer, en Chicago, recibido por el hilo directo de Luis Mendoza y Compañía:

Trigo:	
Diciembre	97¼
Mayo	96¾
Julio	87⅛
Maíz:	
Diciembre	60⅛
Mayo	58½
Julio	59½
Centeno:	
Diciembre	48⅞
Mayo	51⅜
Trigo de Winnipeg:	
Diciembre	85¼
Mayo	89¼

ACCIONES DE LOS BANCOS

Cierre ayer, en New York, recibido por el hilo directo de Luis Mendoza y ompañía:

Guaranty	279
Chase Bank	33⅞
Citv Bank	30⅞
Irving	14⅞
Chemical	48⅜
Bankers	58⅜
First National	1.780
Hanover	108½
Boston	42¼
Royal Bank	157

CAMBIOS EN NEW YORK

Cierre ayer, en New York, recibido por el hilo directo de Luis Mendoza y Compañía:

Libra esterlina	4.91
Francos	6.59
Pesetas	13.65

LA PLATA EN TORONTO

Cierre ayer, en Toronto, recibido por el hilo directo de Luis Mendoza y Compañía:

Diciembre	65.85	66.10
Marzo	66.00	66.35
Mayo	66.21	—

EDICTO

DR. SEBASTIAN FERNANDEZ DE VELASCO Y CABRERA, Juez de Primera Instancia de Almendares del Partido Judicial de la Habana.

Por virtud del presente edicto que se libra en el expediente sobre expropiación forzosa del derecho real de arrendamiento del Teatro Martí en esta Ciudad con todas las pertenencias que formen parte de ese inmueble por incorporación o por destino con arreglo al Código Civil, hago saber que se ha señalado para la celebración de la Junta que preceptúa el Capítulo 3o. del Decreto núm. 595 de 22 de Mayo de 1907, las 9 de la mañana del día 28 de Noviembre entrante y la que se llevará a efecto en el salón de actos de este Juzgado sito en Paseo de Martí 15, bajos; y asimismo convoco por este medio para ese acto a los propietarios, dueños de cualquiera gravamen o hipotecas o de otras partes interesadas por cualquier título en la propiedad, posesión, derechos, participación o servidumbre a que el referido Decreto se contrae, a fin de que puedan hacer el nombramiento de Comisionados para evaluar el derecho de arrendamiento respectivo; haciéndose constar que la Junta para que se les cita se celebrará cualquiera que sea el número de los que asistan.

Y para publicar por término de cinco días sucesivos en la Gaceta Oficial, Boletín Oficial de la Provincia y en un periódico de esta Municipalidad, se libra el presente por triplicado en la Habana a 25 de Octubre de 1935. —**Dr. Sebastián FERNANDEZ DE VELASCO**, Juez de Primera Instancia.—Ante mí, **Hermógenes GIMENEZ Y VALDES**, Secretario.

5 al 29

El Comité Conjunto estuvo reunido durante toda la tarde de ayer con el objeto de estudiar el problema

Ha sido estudiado el proyecto modificativo, y hecho esto, se acordó enviar un mensaje al Secretario de Hacienda, con una copia también para el Presidente de la República

El Comité Conjunto de Corporaciones Económicas celebró ayer una asamblea general extraordinaria dedicada, casi exclusivamente, a tratar del proyecto de modificación del impuesto de uno y medio por ciento.

El señor Antonio Antón, Presidente del Comité, dió cuenta de las gestiones que había realizado para lograr el aplazamiento de la discusión de dicho proyecto, con el resultado de que el mismo fué pospuesto, sin discutirse en el Consejo de Secretarios en que se deseaba lograr la aprobación del proyecto mencionado.

Los delegados de varias corporaciones económicas expusieron las observaciones que formulaban al referido proyecto y después de ser discutidas detenidamente, se adoptaron los siguientes acuerdos:

1.—Declarar constituído en sesión permanente al Comité Conjunto de Corporaciones Económicas, para dedicar atención preferente al problema planteado con motivo de la presentación del proyecto de modificación del impuesto de uno y medio por ciento.

2.—Dirigir al señor Secretario de Hacienda un telegrama concebido en los siguientes términos:

«Sr. Secretario de Hacienda. Comité Conjunto de Corporaciones Económicas, en junta celebrada hoy, acordó solicitar respetuosamente de usted posponga presentación Consejo de Secretarios del proyecto de modificación del impuesto de uno y medio por ciento, dándonos oportunidad para presentar observaciones sobre dicho proyecto, tanto más cuanto usted espontáneamente nos ofreció no dictar nuevas normas fiscales sin consultar previamente clases económicas. Al cumplir acuerdo anticipole gratitud por atención que espero dispensará a esta justa solicitud.—Antonio Antón, presidente.»

3.—Enviar copia del telegrama referido al Honorable señor Presidente de la República, solicitando igual aplazamiento del repetido proyecto.

El Comité Conjunto de Corporaciones Económicas continúa estudiando la modificación mencionada y, desde luego, confía en que el señor Secretario de Hacienda atenderá la petición que se le ha dirigido, para permitir que las corporaciones económicas expongan, previamente, sus observaciones sobre esa reforma

CAMBIOS

Tipos de venta al cierre ayer, en Bancos de esta capital:

New York, cable	1/10P.
New York, vista	1/10P.
Londres, cable	4.92
Londres, vista	4.91¾
Madrid, cable	13.68
Madrid, vista	13.67
París, cable	6.61
París, vista	6.60
Italia, cable	8.16
Italia, vista	8.14
Bélgica, cable	16.90
Bélgica, vista	16.88
Alemania, cable	40.32
Alemania, vista	40.30
Toronto, cable	1% D.
Toronto, vista	1⅛ D.
Hong Kong, cable	47.90
Hong Kong, vista	47.80
Amsterdam, cable	67.95
Amtesrdam, vista	67.93
Buenos Aires, cable	27.90
Buenos Aires, vista	27.87
Suiza, cable	32.59
Suiza, vista	32.57

El ORO y la PLATA

Cotizaciones al cierre ayer, en la Bolsa de la Habana:

Plata contra billete americano	97⅞	98⅜
Oro acuñado contra billete americano	159	167

BONOS DE CUBA

Cierre ayer, en New York, recibido por el hilo directo de Luis Mendoza y Compañía:

	Comp.	Vend.
Speyer, 5%	99	100⅜
Speyer, 4½%	96	97¾
Morgan, 5%	99⅞	100¾
Morgan, 5½%	97	99¾
Obras Públicas	35	35¼
Hav. Elec. Ry., 5%	—	—
Hav. Elec. Ry., 5%	—	—
Cuba Railroad, 7½%	46	46½
Cuba Railroad, 5%	48⅝	50½
Cuba Northen, 5½%	49¼	50

EGIPTO Y EL CONFLICTO ITALO-ETIOPICO

Por Georges Meyer

A excepción de cierto número de tribus que han permanecido adictas a un paganismo grosero, la mayor parte de la población egipcia profesa la religión copta o el Islamismo. El Cairo, con la venerable y milenaria universidad de «El-Azhar», con sus institutos religiosos, sus asociaciones mulsumanas, Dar-El-Oloum, Y. M. M. A. (Young men mosle association), sus escuelas de Cadis, constituye hoy día, al lado de las ciudades santas de la Meca, Medina, Jerusalén, del Hedjaz y de Palestina, el pilar principal del Islam, el centro donde se elaboran para expandirse después por el mundo musulmán, las doctrinas religiosas, las interpretaciones modernas de las santas escrituras, el Corán, la Summa, los Hadiths. Por otro lado, Alejandría es la sede patriarcal, donde reside el 113 sucesor de San Marcos, jefe de la religión copta. Allí el patriarca nombra, entre sus principales colaboradores, «el abouna», pastor eminente que le representa en Etiopía y cuya prerrogativa esencial consiste en consagrar emperador al Rey de los Reyes. Conociendo la importancia que han conservado en Oriente las cuestiones religiosas y raciales, no puede causar asombro que el conflicto que opone de manera tan desigual a Italia y Etiopía, haya despertado en Egipto, con mayor fuerza que en las demás naciones, sentimientos poderosos de solidaridad étnica y confesional. Durante todo el mes de julio tuvieron lugar manifestaciones patrocinadas por los representantes más calificados y sobresalientes de las comunidades coptas y musulmanas, particularmente por el patriarca Aniba Yoannes y por el príncipe Omar Toussoum, en el Cairo y Alejandría. En esta última ciudad, capital oficial de Egipto durante el verano, se multiplicaron las reuniones que tenían como fin afirmar públicamente la simpatía egipcia hacia Etiopía; ciertos elementos italianos habiendo creído necesario perturbar estas reuniones y acoger al grito de «viva la guerra», las manifestaciones y las profesiones de fe pacíficas de los oradores de todas las religiones y de todas las nacionalidades que participaban en estas reuniones, la prensa árabe se irguió con violencia contra tales procedimientos y afirmó de la manera más concreta y positiva, el deber de Egipto de brindar al pueblo etiópico toda la ayuda moral o material de que necesitaba en tan graves circunstancias. Antiguos oficiales turcos o egipcios, decidieron alistarse en los ejércitos del Negus; se hicieron llamamientos a Ginebra, mientras en las mezquitas y en las iglesias coptas de los principales centros egipcios, los fieles elevaban sus oraciones por la paz.

LA SOLIDARIDAD ANGLO-EGIPCIA

En esos momentos, el sentimiento dominante en los principales círculos políticos era que si la guerra sobrevenía durante el otoño, un cuerpo expedicionario anglo-egipcio, debía ser formado con la misión de ocupar la región del lago Tana y las fuentes del Nilo Azul, izar las banderas inglesa y egipcia, de manera que si, gracias a los medios materiales formidables de que dispone a proximidad del lugar, Italia saliera victoriosa del conflicto, se encontraría en estas regiones frente a una ocupación militar egipto-británica ,susceptible de interceptar el acceso a regiones consideradas como vitales, tanto para los intereses británicos en el Sudán, como para los de Egipto.

Desde entonces la situación ha evolucionado sensiblemente en el Cairo y la cuestión ha cambiado de cariz. Ha bastado para ello, que el presidente del Consejo, Nessin Pacha declarase—deaspués de haber sido solaicitado con insistencia por la prensa de todas las tendencias—que, en caso de conflicto, la actitud de Egipto sería conforme en todos los puntos, a la que juzgase útil adoptar la Gran Bretaña.

Diversas razones, de importancia capital, inspiraban entonces al jefe del gobierno egipcio: la prensa entera insistía en aquellos momentos, para que Egipto, aprovechando las circunstancias presentes, tratase de resolver las cuestiones pendientes con Inglaterra, aportando al gobierno de Londres una colaboración leal y efectiva en el conflicto. Además, fuera de toda acta constitucional, de todo estatuto orgánico, abolido hace diez meses por decreto real, Egipto no posee actualmente, como base de las libertades fundamentales de que goza, más que principios muy vagos, mal definidos y no consagrados por un texto; el régimen parlamentario, la constitución, uno y otra suprimidos al mismo tiempo que con la llegada al poder del Gabinete Nessin-Pacha, eran consagrados el fin y el fracaso de la experiencia intentada por Sedky-Pacha en 1930, no han sido restablecidos a despecho de las esperanzas del partido wafdiste y de millones de adeptos que se agrupan en sus filas. En estas condiciones, en la ausencia de todo parlamento, el único texto en vigor—a pesar de haber sido repudiado por principio por los elementos nacionalistas—era la declaración británica del 28 de febrero de 1922, que—limitada por cuatro reservas esenciales—había consagrado la independencia egipcia obligando a Inglaterra a asumir la responsabilidad en toda circunstancia, afirmar la seguridad y la integridad del territorio egipcio, al mismo tiempo que la defensa de las comunicaciones imperiales entre las que el canal de Suez ocupa de manera incontestable el lugar principal.

En la eventualidad de una intervención británica en las fuentes del Nilo, semejante declaración comprometía a Egipto, de buen grado o a pesar suyo, a seguir las huellas de Inglaterra.

EL PROBLEMA CONSTITUCIONAL

La prensa egipcia opinaba de diferente manera y sus reacciones fueron de una gran violencia. La corriente de simpatía y de solidaridad, que al iniciarse el conflicto, había incitado a la prensa del Cairo, a sostener sin segunda intención los intereses etiópicos, cedieron pronto el paso a un sentimiento mucho más personal y mucho más interesado. La circunstancia—aparentemente única desde 1922—que parecía deber obligar a la Gran Bretaña a reclamar de Egipto una colaboración eventual, debía ante todo—según los nacionalistas egipcios—servir a los fines de la política interior.

Esta ha sufrido, en efecto, tales vicisitudes desde hace diez años, ha ocasionado tantas decepciones al pueblo egipcio, que no debe desperdiciarse ninguna ocasión de determinar con Inglaterra la cuestión de la independencia nacional, cuestión casi ilusoria, después de las experiencias sucesivas intentadas en el Cairo por la diplomacia británica, de los múltiples fracasos, las repetidos golpes de Estado, que han culminado sucesivamente en las dictaduras de Ziwer Pacha, de Mahmoud Pacha, de Sedky Pacha, y en el régimen actual.

El sentimiento se precisó, por lo tanto, en la opinión pública de que toda colaboración, toda solidaridad política o militar con el gobierno inglés, debía hacer previamente el objeto de contrapartidas políticas: la constitución debía ser restablecida, el jarlamento convocado, un tratado de alianza negociado sobre un pié de equidad y de igualdad entre los dos países. Nessin Pacha y su gobierno, acusados de descuidar los intereses del país, de sacrificar el ideal nacional de libertad y de independencia a los intereses ingleses, fueron objeto de ataques cotidianos de una violencia creciente. La solidaridad africana, los principios escritos en el Corán, que especificaban que los musulmanes «deberían recordar siempre con gratitud el hecho de que los infieles de la tribu de Koreich, en la época del profeta, habiendo perseguido a los mahometanos, éstos se refugiaron en Abisinia, donde el emperador les hizo el mejor recibimiento, los tomó bajo su protección y les dió hospitalidad». Todos los argumentos y los sentimientos que habían provocado, algunas semanas antes, las manifestaciones de simpatía egipcia, fueron prontamente olvidados: ya no queadan las menores trazas en la prensa árabe actual. La cuestión de Egipto ocupa la primera posición, la lucha contra Inglaterra domina el debate. El gabinete Nessin-Pacha, cuya llegada al poder fué marcada en el mes de noviembre último por manifestaciones extraordinarits de exaltación de la alegría popular y que, durante varios días, excitó el entusiasmo del Cairo y de Alejandría, es hoy objeto de los ataques más rudos y más severos por parte de todos los órganos que no controla directamente el Comité ejecutivo de Wafd.

Estos solos, temiendo ver el gabinte, secundado por la confianza de Nahas-Pacha y apoyado por su autoridad ante tales ataques, en la imposibilidad de gobernar, se esforzaron en probar que semejante campaña no tiene razón de ser y que sirviendo ante todo los intereses italianos, no puede traer a sus promotores más que nuevas desilusiones.

LA PROPAGANDA ITALIANA

En realidad, la propaganda italiana está lejos de permanecer inactiva; los diarios italianos de Roma, Milán y Turín, multiplican los artículos de simpatía hacia Egipto; son utilizados todos los medios para probar la amistad tradicional de Italia hacia ese pueblo; la prensa, la agencia telegráfica fascista, recientemente instituida en el Cairo con este fin, lanzan en profusión las noticias favorables a la acción italiana, inundan los diarios extranjeros, principalmente los franceses, de informaciones y telegramas, citan los recortes de toda la prensa internacional susceptible de servir la causa fascista. Es problemático que tales procedimientos lleguen a convencer a los egipcios y a acrecentar la tensión de que sufren, en el valle del Nilo, las relaciones anglo-egipcias. El gobierno que se plantea es, efectivamente, demasiado preciso, demasiado familiar a las poblaciones egipcias para ser influenciado por una propaganda artificial y ocasional. Ciertos acontecimientos recientes de la Tripolitania—necesarios quizás, pero inoportunos—han dejado en Egipto un recuerdo penoso y viviente. Se recuerda que en el Congreso Islámico de Jerusalem, en el mes de diciembre de 1931, el delegado egipcio tuvo que ser expulsado por las autoridades británicas a petición del cónsul italiano, a causa de la violencia de sus ataques contra Italia. Antaño, aún cuando en el momento neurálgico del proceso de la deuda egipcia, proceso que opone con cierta acuidad las tesis francesa y egipcia, Italia creyó deber romper bruscamente la solidaridad con Francia, fué de su parte un gesto gratuito—destinado sobre todo a conciliarse la simpatía egipcia en su futura acción en Abisinia—ya que el número de títulos de la Deuda pública egipcia en posesión de portadores italianos es en este punto tan insignificante que puede ser considerado como inexistente.

Un acontecimiento más grave acaba de producirse en estos días. Las recientes decisiones—de orden financiero—del Gobierno de Roma, habiendo provocado la inquietud en la colonia italiana de Egipto, ésta se ha apresurado a liquidar sobre la Bolsa del Cairo una parte importante de diversos títulos que tenía en su poder. Como consecuencia de esto surgió súbitamente un pánico que ha causado un malestar profundo en la situación económica del país y provocado una baja general, persistente y muy sensible en el conjunto de valores cotizados en Egipto. Se estima generalmente en los círculos financieros, que tendrán que transcurrir varios meses para que se restablezca una situación tan bruscamente comprometida.

LA ACCION ITALIANA Y SU REFLEJO EN ORIENTE

Los hechos precedentes pueden en rigor ser considerados como de importancia parcial y de incidencia local, por consiguiente de interés secundario. Pero la acción italiana en Etiopía ha engendrado en el transMENDEZ uismaña curso de los últimos meses, repercusiones mucho más importantes, de un carácter más general y más grave, en Oriente. Por su actitud—considerada en la tierra del Islam bajo el ángulo imperialista como inútilmente brutal y profundamente injusta—ha dado la impresión a las poblaciones orientales colocadas desde tiempo inmemorial bajo la influencia extranjera, que una nueva cruzada de Occidente contra Africa, del blanco contra el negro, era nuevamente inaugurada, acompañada de todos los medios que la barbarie guerrera había científicamente acumulado. En Oriente más que en los otros países, la ideología wilsoniana ha fructificado—y ha causado estragos,—el sentimiento de la injusticia de la lucha de razas se ha exasperado después de la guerra. Las dificultades que Inglaterra y Francia han tenido que vencer para imponer los mandatos—nueva forma, ambigua y de una aplicación difícil—confiados a ellas por la S. D. N. en el Levante, han sido motivadas por la lucha cruel entablada entre el imperialismo occidental y el despertar de los nacionalismos orientales.

Abisinia es el único país africano que ha conservado su libertad en nuestros días, sustraído a ese imperialismo occidental, egoísta y utilitarista, que pretende simbolizar la acción fascista Constituye ante las poblaciones negras o blancas del Africa, plegadas bajo la tutela europea, el último reducto de una libertad ideal, de una independencia usurpada. Se comprende en estas condiciones que más que los hechos mismos, los procedimientos empleados por el fascismo para acaparar las fértiles tierras de Etiopía y hacer de ellas una colonia de emigración, hayan provocado, por instinto, la hostilidad de las demás poblaciones africanas. Esta utilidad ha sido tanto más expontánea cuanto que el sentimiento de la injusticia ha sido sentido de manera más acentuada y que el fin perseguido por el Duce hubiera podido obtenerse con mayor facilidad por medios pacíficos, por procedimientos exentos de toda brutalidad, en que la habilidad diplomática tradicional de Italia hubiera reemplazado en la forma más afortunada y más fecunda los argumentos de fuerza e intimidación guerrera que han prevalecido.

Su silueta esbelta

la nota predominante en los vestidos de invierno.

TODOS los creadores parecen haber trabajado bajo la misma preocupación fundamental: lograr una silueta esbelta, exquisitamente proporcionada. Es ésta una preocupación que se observa en todas las colecciones de vestidos de calle, tarde, cocktail y noche. Los críticos autorizados se refieren a ella como a la nota de más valor en la moda de invierno.

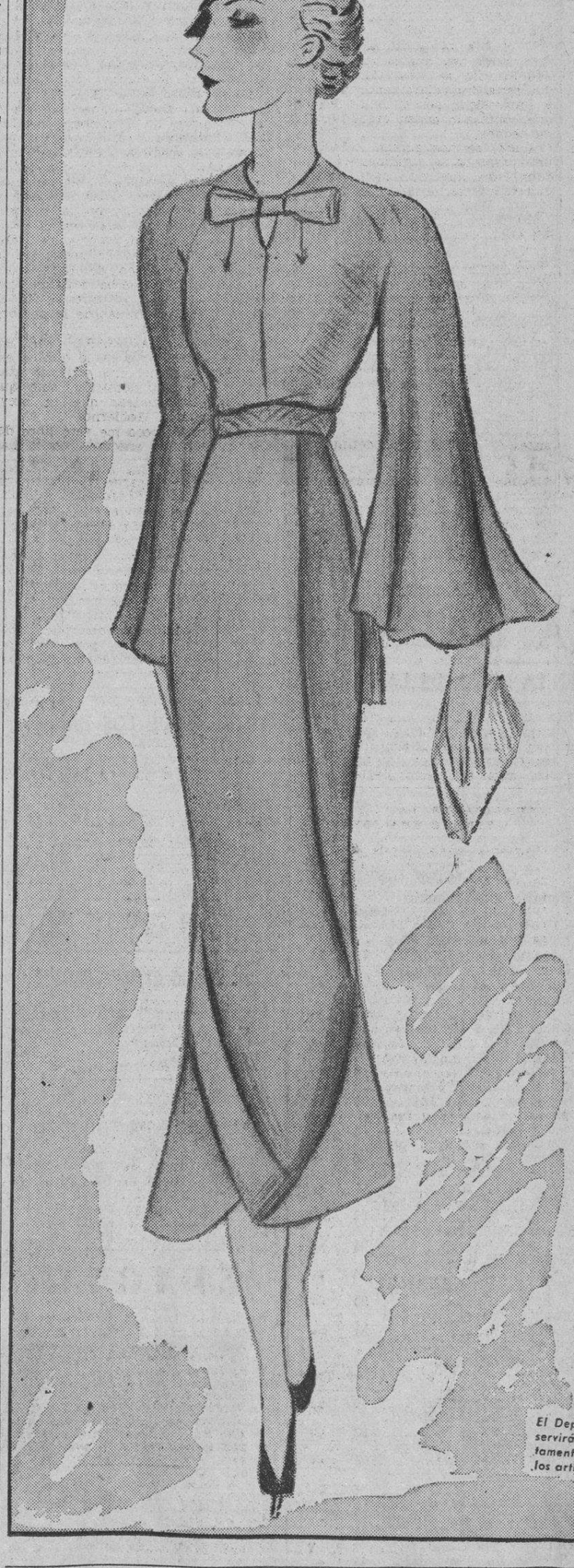

En las colecciones de EL ENCANTO--en las cuales están amplísimamente representadas todas las tendencias de la moda--esta nota predominante de la esbeltez es el denominador común de todos los modelos de calle, tarde, cocktail y noche, y alcanza dentro de cada tendencia los más exquisitos matices de expresión.

Remitimos a usted, con la idea de que pueda apreciar directamente esta exquisita característica de la moda, a nuestras valiosísimas colecciones de vestidos importados y a nuestras colecciones de réplicas de los más famosos modelos franceses.

Las réplicas.

El vestido ilustrado es una réplica de uno de los más famosos modelos de Piquet. Está interpretado en finísimo crepé marrocain carmelita, de anchas mangas y cuello ceñido, con un sencillo lazo de metal. La réplica es de una fidelidad tan absoluta al original, que no podría señalarse la diferencia entre éste y aquélla si no fuera por el precio. Pues bien, estamos en situación de poder reproducir para usted, a precios reducidísimos, los modelos que más entusiasmen su buen gusto. Nuestro "atelier" está a las órdenes de usted.

SEGUNDO PISO.

El Encanto

El Departamento Postal servirá a usted inmediatamente cualquiera de los artículos anunciados.

HIDALGO CAVIEDES DE ESPAÑA Y POTINARI DEL BRASIL HAN TRIUNFADO EN LA EXPOSICION CARNEGIE DE ESTE AÑO

Veintiuna naciones estaban representadas.—Domina una tendencia a alejarse de los modernismos exagerados

(De nuestro corresponsal)

LA 33 Exposición Internacional del Instituto Carnegie de Arte en Pittsburgh, se inauguró el 17 de octubre reciente y resultó un resonante triunfo iberoamericano. Ocho fueron los premios otorgados por un total de 3,400 dolares. El primer premio, de $1,000, lo obtuvo el joven pintor español Hipólito Hidalgo de Caviedes con su «Elvira y Tiberio» la segunda mención honrosa que lleva consigo una recompensa de 200 pesos, fué a Cándido Potinari, del Brasil. Los pintores de los Estados Unidos recibieron el segundo y tercer premios; todas las demás recompensas fueron a artistas extranjeros.

El Instituto Carnegie abrió en 1896 su primera Exposición Internacional de Arte; el objeto fué familiarizar a los americanos con las tendencias modernas del arte en el mundo. Poco a poco se fué desarrollando en importancia y magnitud hasta que hoy tiene rango de primera clase en las exhibiciones mundiales. Un premio en la Exposición Anual de Pittsburgh es actualmente una consagración.

El año pasado la Exposición reunió obras de doce naciones; este año acudieron veintiuna, entre ellas Argentina, Brasil, Chile y México, que nunca se habían hecho representar antes. Los modernos acusaban al Instituto Carnegie de conservador. Por eso Diego Rivera rehusó exhibir allí. Ahora se han convencido de que no hay tal y todos están acudiendo, hasta los ultramodernistas como Salvador Dalí, que ganó muchas recompensas.

Si la Exposición Carnegie llena su objeto de ofrecer una vista general de las tendencias del arte en cada año, habría que convenir en que esa tendencia es conservadora. Por lo demás, es una característica que se viene evidenciando en todas las exposiciones en el mundo entero. El cubismo, su realismo y demás modas modernistas van de retirada. Este año se vieron pocas cabezas cuadradas, árboles que producen niños y monstruos que representan personas. Las flores son flores y las máquinas, máquinas; los paisajes tienen perspectivas y los perfiles nariz.

En todos los aportes de este año se ve un gran cuidado en el color y el dibujo.

Hidalgo de Caviedes tiene 33 años; de Madrid había concurrido antes a la Exposición Carnegie, pero esta es la primera vez que obtiene una recompensa, y es la más alta. Después de estudiar con su padre, que era un escultor, estuvo por algunos años en las academias de Italia y de Alemania. En la Exposición Internacional de Sevilla, ganó una medalla de plata por sus murales.

Un americano, Charles Burfield, ganó el segundo premio de 500 pesos. Es uno de los más reputados artistas americanos que pinta casi exclusivamente acuarelas, como es la que le dió el premio en Pittsburgh. Burchfield ha ganado no menos de una docena de medallas en los Estados Unidos y en el extranjero.

Otro americano, Henry Mattson, ganó el tercer premio de 500 pesos con su marina «Agua profunda». Es uno de los mejores pintores de marinas en América. Nacido en Suecia, llegó muy niño a los Estados Unidos, donde se nacionalizó. Es también de muchas academias y exposiciones. Su mayor triunfo fué el segundo premio de mil pesos en la famosa Exposición de la Galería Corcoran, en Washington, el año pasado.

Albert Saverys, de Bélgica, ganó la primera mención honrosa, con 200 pesos, con una notable natura muerta; vive en Deynze, en su país, y había obtenido ya dos menciones honrosas en 1926 en el mismo Instituto Carnegie, por sus países. Sus cuadros han sido adquiridos por los museos de Bruselas y de Venecia. Los críticos lo señalan como un maestro, a pesar de ecléctico; creen que con su escuela la pintura moderna podrá conservar lo que tiene de bueno en los modernismos desbocados, adaptándolos a una técnica de dibujo y colorido perfecto.

Cándido Potinari ,del Brasil, era hija por primera vez en una exposición internacional, y era la primera vez que sus obras eran presentadas al público americano. Tiene 33 años; la misma edad de Hidalgo Caviedes, y en su país es considerado como una de las figuras más descollantes del arte moderno. Recientemente recibió el nombramiento de profesor de Arte en la Universidad de Río de Janeiro. La tela «Café», muestra una escena de cultivo y ha sido elogiada como de gran fuerza y gusto decorativo.

La tercera mención honrosa, de 200 pesos, fué para un noruego, Deberitz, por su «Mar y sol». Deberitz exhibe por primera vez en los Estados Unidos.

La cuarta, con 100 pesos, fué para Sergius Hauser, de Viena, por su «Paisaje austriaco».

A estas siete recompensas se agrega todos los años en Pittburgh una medalla y 300 pesos que ofrece el Club de Jardines del Estado para la mejor pintura de flores o jardín. Es bastante significativo que este premio haya sido otorgado este año a Maurice de Vlaminck, el bien conocido pintor francés, ya en sus años de edad, y que ha recorrido toda la escala de las escuelas modernistas. Su cuadro no disonaba este año, en Pittsburgh; por el contrario, estaba muy a tono. Es que Vlaminck se ha hecho un poco más humano; la exposición se ha hecho un poco más modernista.

Hidalgo de Caviedes pintó su «Elvira y Tiberio» en unas cuantas semanas; lo terminó con tal apuro que ni siquiera alcanzó a barnizarlo. Elvira y Tiberio son unos negros de Sudamérica, según explica el catálogo. Son novios y están sentados, con sus vestidos domingueros, tiesos y claros, en un sofá estilo Imperio. Los colores dominantes son suaves: gris claro y azul, que contrastan con la piel cobriza de los personajes.

Un magnífico ramo de flores de colores vivísimos adorna el sombrero primaveral de Elvira y el cuadro.

Lea ¡ALERTA! al mediodía.
Y AVANCE por la tarde.

Calcetines de fantasía

De seda de excelente calidad. Una colección que comprende una maravillosa variedad de elegantes estilos: dibujos de un refinado buen gusto sobre fondos de tonalidad discreta, muy invernal. Los propios calcetines que su elegancia y su buen gusto reclaman.

1.00

PLANTA BAJA.

El Encanto

El Departamento Postal servirá a usted cualquiera de los artículos anunciados.

M.E.C.D. 2016

OA SECCION L

TELEFONOS:
Quejas M-7911
A. Clasificados . . A-9133

DIARIO DE LA MARINA

TELEFONOS:
Dirección A-3277
Jefe de Redacción A-3205
Sección de Sports M-7912

OA SECCION L

AÑO CIII — EL PERIODICO MAS ANTIGUO DE CUBA. — LA HABANA, MARTES, 29 DE OCTUBRE DE 1935 — ACOGIDO A LA FRANQUICIA POSTAL. — PAGINA TRECE

LA ACTUALIDAD

CONVIVENCIA IMPOSIBLE

por LEON ICHASO

A no convivencia de las derechas españolas con las izquierdas es uno de los tópicos que, como una consigna previamente pactada, siguen empuñando lo mismos los secuaces de Largo Caballero, que los prosélitos de Azaña y compañía.

Y cómo establecer esta convivencia sin que las derechas republicanas abjuren de su españolismo, del mismo régimen republicano, de su conciencia, de sus sentimientos de humanidad y hasta de su civilización?

Nosotros comprendemos cuán necesaria es para la marcha equilibrada y ordenada de cualquier Estado la convivencia digna y decorosa entre de una oposición enérgica y constante en todos los problemas que atienen a los supremos intereses de la nación y a las necesidades y los anhelos comunes de los ciudadanos.

Pero cómo pretender la convivencia entre el fuego y el agua? ¿Cómo obtener ninguna clase de cooperación entre la ley y la violencia, entre el orden y la perturbación sistemática; entre el odio destructor y demoledor y entre la fuerza constructiva; entre la subversión social, moral y religiosa y entre los principios inmutables e inmanentes que están de prevalecer por fuerza natural en todo sistema y régimen de un gobierno? ¿Cómo hallar ninguna base de comprensión entre los que están empeñados en hacer de España algo completamente contrario a lo que ha sido y es en lo más íntimo de su alma y de su personalidad; en convertirla en campo de experiencia para importar allí un régimen contradictorio con todas sus tendencias y con todo cuanto le ha dado carácter de nación? ¿Cómo lograr que se entiendan ni aún en los puntos más fundamentales entre las izquierdas, que no sólo no han tenido jamás ninguna palabra contra aquella revolución que resumió todos los rencores y todas las monstruosas salvajadas a estilo marxista, sino que también directa o indirectamente la continúan escudando y propugnando?

No hay grupo de la derecha española que no rechace forzosamente una convivencia de tal naturaleza. La rechazan absolutamente las derechas republicanas de Gil Robles. La impugnan las de Renovación Española y las de los Tradicionalistas. La repudian hasta los radicales republicanos de Lerroux.

En cuanto a Renovación Española, dijo uno de sus más insignes jefes en su último discurso parlamentario:

«Neutralidad, neutralidad entre la revolución y contrarrevolución; un bando que venga a hacer las paces entre todos los españoles (¡hermoso ideal!), borrando las diferencias entre revolución y contrarrevolución. Señores, así como la neutralidad de el malhechor es ya delincuencia, la neutralidad ante la revolución es ya revolución. Entre la revolución y la contrarrevolución no hay cifras tintas posibles cuando se trata al espectáculo de unos preparados de revolución social que nada tienen que ver con los antiguos golpes de Estado que venían a revocar a Gobiernos o a lo sumo, simbolizaban un orden político, respetando las cosas más íntimas en el orden social y económico. Entre revolución y contrarrevolución no hay solución de continuidad, y el que no está con la revolución está con la revolución».

De todo punto es absurda esa neutralidad o esa beligerante conciliación entre bandos antípodas. Imposibles los puntos de contacto no sólo con los socialistas y demás marxistas que directamente prepararon y ejecutaron la revolución de Octubre, sin que se hayan arrepentido de ella, sino tampoco con los que la alentaron y la engordaron y ahora buscan para ella un manto de protección y de olvido. No puede haber ninguna compatibilidad entre los grupos antirrevolucionarios y antimarxistas de España con aquellos que, como los separatistas de la Esquerra, los prosélitos de Martínez Barrio, Azaña, Sánchez Román y Gordon Ordax fueron los primeros en dar aliento moral con sus célebres notas, proscriptoras de los Poderes del Estado entonces gobernantes y salvoconductos a la revolución más demoledora, más bestialmente sangrienta, más espantosamente feroz y más antiespañola que ha habido en España.

Y si estas izquierdas, malamente llamadas republicanas—las de Azaña y las de los demás corifeos suyos—hubieran tenido siquiera después de dicha revolución algunas palabras de confesión y de enmienda, si espantados de aquel horror de errores hubieran demostrado sinceramente que se disponían a seguir otro camino, una orientación distinta, todavía se hubiera podido quizás encontrar una fórmula para esa convivencia que ahora aparentan pretender. Pero no es así: siguen en sus humacos y carantoñas con los cabecillas de la revolución de Octubre; están al habla y en inteligencia con ellos: cuentan con los socialistas, aún con los extremistas en sus mitines y concentraciones como su fuerza mayor y preparan una coalición con todos los elementos izquierdistas para las elecciones.

¿Quiénes son, por lo tanto, los culpables de esa pugna y distancia irreconciliables entre las izquierdas y las derechas más que aquellos a quienes la revolución, lejos de decirles o enseñarles nada, los impulsó a inspirarla y alentarla nuevamente?

Para los Dispépticos: MAGNESURICO

La causa principal de la DISPEPSIA es la gran cantidad de ácido que el estómago fabrica cuando los alimentos se digieren mal, produciendo acidías llenura, gases llegando—si no se evita,—a producir una terrible dispepsia crónica en muchos casos.

Cuando se es dispéptico se tiene el estómago propenso a que dicha enfermedad degenere en gastritis, úlceras y hasta cáncer.

Hay que evitar de cualquier manera que el estómago albergue algo nocivo pues siempre la salud depende del buen funcionamiento de aquel órgano. Es fácil a los males, que los médicos siempre cuidan de él en cualquier enfermedad.

Existe un medicamento tan eficaz como barato para curarse sin molestias: MAGNESURICO, preparado efervescente asociado con las magnesias y los fermentos digestivos naturales, que le hacen un antiséptico intestinal envidiable contra la dispepsia, que evita las malas digestiones, acidez, dilatación del estómago y gases.

SENSACIONAL SESION EN LAS CORTES ESPAÑOLAS SOBRE EL "AFFAIRE" DEL JUEGO

ACORDADO AYER POR EL CONGRESO QUE LOS TRIBUNALES DEPUREN LAS RESPONSABILIDADES

El jefe del Gobierno, Sr. Chapaprieta manifestó que quizá fuese necesario hacer la reorganización del Gabinete

Los encartados en el escandaloso asunto son los señores: Pich y Pons, Presidente de la Generalidad; Salazar Alonso, S. B. Ibáñez, Lerroux, Valdivia, Benzo, Vinardell y Galante

MADRID, octubre 28. (AP)—El Parlamento español acordó en la sesión de hoy poner a la disposición de los tribunales de justicia a siete de los ocho funcionarios públicos que, según el dictamen de la Comisión investigadora, están complicados en el escándalo Strausss.

El octavo funcionario, el ex Ministro de la Gobernación y actual Alcalde de Madrid, don Rafael Salazar Alonso, fué suspendido en el cargo juntamente con los siete restantes. Algunos diputados manifestaron que es posible que más tarde se decida restaurar a Salazar Alonso en la Alcaldía de Madrid.

Durante muchas horas se libró un apasionado debate en las Cortes alrededor de este escándalo, iniciado por una denuncia del holandés Daneil Strauss, en que afirma que entregó más de $68,000, a ocho prominentes políticos, quienes le ofrecieron gestionarle una concesión para explotar el juego en España, pero, contra lo que se esperaba, no surgió la crisis del Gabinete.

Prominentes derechistas profetizaron, sin embargo, que la crisis gubernamental ocurrirá en el Consejo de Ministros convocado para mañana al mediodía.

Strauss, en su denuncia, afirma que hizo distintas entregas de dinero en la inteligencia de que se le permitiría abrir un casino de juego, a pesar de que las leyes españolas lo prohiben desde la dictadura del general Primo de Rivera.

LOS ACUSADOS POR LA COMISION

Los siete funcionarios que, por acuerdo de las Cortes, serán juzgados por los tribunales de justicia son el ex diputado Aurelio Lerroux, sobrino del Ministro de Estado don Alejandro Lerroux; el diputado Sigfrido Blasco Ibáñez, hijo del famoso novelista de los mismos apellidos; José Valdivia, ex Director General de Seguridad; Eduardo Benzo Cano, que fué Subsecretario de la Gobernación; Santiago Vinardell, Director del Bureau del Turismo español en París; Miguel Galante, Jefe del Bureau Especial de la Policía de la Presidencia y Juan Pich y Pons, Gobernador de Cataluña.

En el caso de que los tribunales comprueben la culpabilidad de los siete encartados, serán condenados a penas de seis a doce años de prisión de acuerdo con el artículo 390 del Código enal. Mientras tanto los ocho quedarán suspensos en el ejercicio de los cargos que desempeñan. El Alcalde de Madrid, señor Salazar Alonso es el único de los ocho denunciados que no ha merecido los cargos de la Comisión Investigadora ni del Congreso, por lo que se cree que una vez transcurridas las primeras diligencias sean restablecido en el puesto. Por 166 contra 14 votos se acordó que los siete denunciados queden a la disposición de los tribunales de justicia.

Los ministros Rocha y Lerroux, abandonaron la Cámara negándose a tomar parte en la votación. Como quiera que todos los acusados, con excepción de los diputados Salazar Alonso y Sigfrido Blasco Ibáñez, estaban ya sujetos a las decisiones de los tribunales, la Cámara comenzó por tratar solamente del caso de los diputados. La Cámara comenzó por 140 contra 137 votos que no se suspenda la inmunidad parlamentaria de Salazar Alonso, razón por la cual escapó a la acción de los tribunales por sólo tres votos. Sigfrido Blasco Ibáñez, no fué tan afortunado, pues la Cámara acordó suspenderle la inmunidad parlamentaria por 190 votos contra 70.

En centro bien informados se dice que los radicales habían anunciado previamente que consentían en que los señores Lerroux y Rocha abandonaran sus carteras en el Gabinete, designando a otros dos radicales para ocupar las vacantes.

HABRA REORGANIZACION DEL GABINETE

Chapaprieta que esUperaba evitar la crisis total del Gabinete anunció que en vista de que los radicales se habían dividido durante la sesión de Cortes, con motivo del resultado de las votaciones efectuadas con ocasión de los cargos que se hacen a Salazar Alonso y Blasco Ibáñez, cree que será necesaria, probablemente, la reorganización del Gobierno.

La votación de hoy se efectuó con bolas blancas y negras, sirviendo las blancas para votar a favor del diputado acusado y las negras para votar en contra. El artículo 390 del Código Penal dice, que cualquier funcionario público que reciba directa o indirectamente cualquier regalo o acepte una promesa de remuneración a cambio de la ejecución de cualquier acto ilegal será castigado a una pena de seis a doce años.

Se tomaron por la policía grandes precauciones con el objeto de impedir desórdenes entre el numeroso público que acudió al Congreso. Los asientos de la tribuna pública se vendían a grandes precios por los que habían tenido la fortuna de llegar a ocupar los primeros puestos en la cola que se organizó en la calle. Muchas personas que no lograron penetrar en el edificio por haberse llenado completamente la tribuna destinada al público, permanecieron en los alrededores del Congreso, esperando noticias. Los guardias cacheaban a todos cuantos penetraban en las Cortes.

Cuando Alba ocupó la presidencia y declaró abierta la sesión, todos los ministros se hallaban en el Banco Azul, excepto el de Gobernación, señor Blanco. El diputado conservador señor Arranz, presidente de la Comisión investigadora, fué el primero en hacer uso de la palabra.

Salazar Alfonso, al entrar en el Congreso dijo a los periodistas que de acuerdo con la orden de suspensión ya no continuaría siendo alcalde de Madrid.

Arranz pronunció un breve discurso explicando las conclusiones a que había llegado la Comisión investigadora diciendo que había comprobado las firmas de las personas que aparecían suscribiendo recibos de distintas sumas de dinero, así como los telegramas que se enviaron a Strauss autorizándole para que abriera los casinos de Formentor y San Sebastián.

El Príncipe de Asturias, D. Juan de Borbón, quiere conocer la civilización americana

El Príncipe de Asturias, don Juan de Borbón y su esposa, la Infanta doña María de la Esperanza con la cual hace en la actualidad un viaje de novios. El príncipe ha manifestado a los corresponsales de prensa que tiene grandísimo interés de ponerse en contacto con la civilización norteamericana, de palparla en todos sus aspectos.

Siete de los ocho funcionarios que habían sido acusados responderán a los tribunales de los cargos hechos

Don Rafael Salazar Alonso, el octavo acusado, que es Alcalde de Madrid, fué, como los demás, suspendido en el cargo; pero se cree que volverá a ocuparlo al probarse su inculpabilidad

Dijo que la Comisión había comprobado también que Straus había adquirido dos relojes de gran valor para entregarlos a ciertos funcionarios públicos.

LOS ACUSADOS SE DEFIENDEN.—Sigfrido Blasco Ibáñez usó de la palabra después para defenderse. Dijo que su carrera política carecía de una sola mancha, y que estaba «sorprendido de que la Comisión hubiera tomado en serio las acusaciones hechas por un pillastre que había sido expulsado de su propia patria por indeseable. Insistió vigorosamente en que era completamente inocente de los cargos que se le hacían.

Salazar Alonso habló después, también para defenderse, y dijo que «lamentaba» que la Comisión «hubiera aceptado sin la menor duda, las acusaciones de un desconocido, negándose a dar crédito a la palabra de hombres bien conocidos en la vida pública española». Pidió que la Comisión se retractara o que hiciera constar en acta que creía en la palabra que le había dado, pues de lo contrario se vería en la necesidad de presentar una demanda por calumnia. Desmintió categóricamente que autorizara a Straus para abrir el Casino, declarando que la orden que recibió el Gobernador Civil de San Sebastián en que se le daban instrucciones para que permitiera la apertura del Casino, era «falsificada.»

El monárquico Fuentes Pila acusó a Samper y a Vaquero de haber autorizado el juego en Formentor. El Diputado socialista, Ramos Alonso, se levantó también, para atacar al Gobierno de Samper, visto lo cual los diputados de la CEDA llamaron a atención hacia el hecho de que un miembro de la minoría socialista se encontrara en el salón de sesiones, los «cedistas» interrumpieron el debate con el fin de conocer si la minoría socialista había decidido finalmente volver a las sesiones y, también, en caso de que la respuesta fuera positiva, cual era la posición de la minoría acerca del robo de los 14 millones de pesetas a la sucursal de Banco de España en octubre de 1934. Alba restauró con mucha dificultad, el orden a fin de que pudiera hacer uso de la palabra el señor Lerroux.

LERROUX ACUSARA EN SU DIA.—Lerroux, contra lo que se esperaba no lanzó una serie de ataques contra la oposición, sino que se limitó a indicar que en breve abandonará el Gobierno.

«Dentro de poco me veré libre del Banco Azul, y entonces podré hablar con completa libertad. Cuando los deberes del cargo no limiten mi libertad de acción, demostraré de una manera concluyente que todo esto no es más que una campaña violenta contra el Partido radical. Es necesario que los radicales continúen apoyando al bloque gubernamental, con el objeto de que la República no sea presa de sus enemigos. Esta es la razón por la cual tendré atada la lengua hasta que pueda hablar libremente sin poner en peligro la solidaridad de mi Partido.»

Después del discurso de Lerroux habló Primo de Rivera, jefe del Partido fascista e hijo del Dictador de sus mismos apellidos, quien defendió a Salazar Alonso, diciendo que los radicales «no debían dejar que ese hombre honrado se defendiera solo.»

Maura, a su vez, recomendó «justicia en nombre del pueblo».

Chapaprieta sugirió que el Parlamento votara inmediatamente si el asunto se ponía en manos de los tribunales de justicia.

Gil Robles, al preguntársele si tenía alguna objeción que hacer al procedimiento, dijo:

«No tenía el propósito de intervenir en este debate, pero está tan clara la maniobra para destruir el bloque gubernamental, que me veo obligado a participar en él. Los chantagistas están trabajando. ¿Quiénes son ellos?»

Gil Robles propuso que se llevaran a cabo dos votaciones, la primera pública, para determinar si el asunto se ponía en manos de los tribunales, y la segunda, secreta, para determinar quiénes quedarían sometidos al procedimiento judicial.

Mientras las Cortes discutían el asunto, el general Franco publicó una carta abierta, diciendo que mientras fué Gobernador militar de las Baleares en 1934, no habló con nadie acerca del juego, como parece indicar Straus en su carta al Presidente Alcalá Zamora.

Gumersindo Rico, director de la Compañía Telefónica Española, en otra carta abierta, niega que hubiese tomado parte en las supuestas negociaciones, como dice Straus.

Mientras tanto, el asunto ha tenido repercusiones en provincias. En Teruel parece posible la disolución del Partido Radical Provincial y la organización de la Izquierda Republicana, como consecuencia del escándalo. En Cataluña, el Vicepresidente de la Generalidad, Eduardo Alonso, tomó posesión del cargo de Gobernador, que le fué entregado por Pich y Pons.

Los propietarios del Casino de San Sebastián han publicado una nota diciendo que es completamente incierto que Straus emplease en el arreglo del edificio las sumas que anuncia en su carta denuncia.

PICH Y PONS DIMITIO ANTES DEL ACUERDO DE LAS CORTES

BARCELONA, octubre 28. (AP.)—El señor Pich y Pons, anticipándose a la decisión del Gobierno de Madrid, anunció su dimisión como Gobernador general de Cataluña y Presidente de la Generalidad, así como de la Alcaldía de Barcelona, poco antes de que se conociera en esta ciudad el acuerdo del Congreso de los Diputados de suspender a todos los funcionarios que aparecen complicados en el escándalo del juego, poniéndolos a la disposición de los tribunales de justicia.

Créese que a la dimisión de Pich seguirá la de todos los miembros de la Generalidad que habían sido designados por el dimitente.

Junto con la dimisión del señor Pich y Pons envió una breve nota en la que califica la investigación de «campaña calumniosa que no es más que una maniobra política».

Perecieron cuatro de los pescadores de un barco gallego

Se ha publicado ya en la Gaceta de Madrid el decreto de sanciones contra Italia

MADRID, octubre 28. (WP.)—La «Gaceta» de Madrid del 26 publicó un decreto en el cual se establecen las sanciones financieras dictadas por el Consejo de la Liga de las Naciones contra Italia.

También publica otro decreto autorizando al Ministerio de Gobernación para prohibir la exhibición de todas las películas de cualquier empresa productora, que haya editado alguna en que trate de desnaturalizar hechos históricos o menospreciar a las autoridades e instituciones españolas.

PERECIERON CUATRO PESCADORES DEL VIVERO «DOS HERMANOS»

LA CORUÑA, octubre 28. (AP).—Se hundió el vivero, «Dos Hermanos», pereciendo cuatro tripulantes del mismo.

A la denuncia hecha por Strauss no era ajeno el Sr. Azaña

Le ofrecieron documentos y los aceptó para usarlos en el momento más oportuno

MADRID, octubre 28. (SE.)—Hablando del «affaire» Strauss, el señor Gil Robles manifestó que Strauss había mantenido relaciones con personas que, durante 1934, ejercían funciones públicas y con otras que eran amigas de personas con elevados puestos en el Gobierno. El ministro agregó que la denuncia hace acusaciones detalladas.

No pudo conocerse más sobre el famoso documento, pero el señor Lerroux, en su intervención durante la sesión de las Cortes, leyó dos cartas desglosadas de la correspondencia cambiada entre Strauss y elementos de la izquierda republicana, en la cual se había llegado a un convenio para permitir que el ex presidente, señor Azaña, jefe de la izquierda republicana, pudiera usar los documentos contra el Partido Radical.

El señor Lerroux dijo: «Muy pocas palabras serán necesarias para probar que ésta es una maniobra política. Todos los esfuerzos de los que la han realizado se dirigen a provocar una escisión en el Gobierno». En seguida, el ministro de Estado leyó una copia fotostática de una carta firmada por Daniel Strauss y dirigida a un compatriota suyo residente en Madrid, diciéndole que sabe informarle de «si puede visitar al señor Azaña y hablarle acerca de los documentos de que ya sabe el mismo señor Azaña».

Después, el señor Lerroux leyó una carta del escritor y abogado mejicano, don Martín Luis Guzmán, íntimo amigo del señor Azaña, en la cual aquél informa a Strauss que Azaña está dispuesto a usar los documentos, pero a condición de que pudiera hacerlo en el momento que él creyera oportuno.

ROBO DE UN CRUCIFIJO

CALDAS DE REYES, octubre 21. (SE.)—A la salida de esta población ha sido robado un artístico crucifijo antiguo, tallado en piedra, al que se atribuye gran valor.

Estaba en el remate superior de un hórreo granero cerca de la carretera La Coruña-Pontevedra.

Hace algún tiempo, unos turistas quisieron comprar el crucifijo, pero la dueña del hórreo se negó a venderlo.

Parece que hay una pista para detener a los autores del robo.

SUICIDIO DE UN BANDERILLERO

ZARAGOZA, octubre 28. (SE.)—El famoso y antiguo banderillero que tantos años estuvo a las órdenes de Villalta, Mariano Herrero, apodado «Herrerito», se hallaba enfermo desde hacía una temporada, y días pasados los médicos le dijeron que su enfermedad era incurable.

Mariano Herrero pidió que le practicasen una operación, a lo que los facultativos se negaron, por considerar que podía morir en ella, pues se trataba de un cáncer.

«Herrerito» consiguió con un pretexto que su mujer saliese de casa, y cargando una escopeta con perdigón gordo, se disparó un tiro en la sien derecha, muriendo en el acto.

Posible extradición de Daniel Strauss, acusado de cohecho

Toda la Prensa de Madrid concede lugar preferente al escándalo de actualidad

MADRID, octubre 28. (WP).—En los medios jurídicos se nos ha informado hoy que si el señor Daniel Strauss, se presentara en España, sería inmediatamente procesado y encarcelado por el delito de cohecho confesado en su propia relación de hechos.

Acaso, se nos agregó, en el caso de comprobarse totalmente los hechos haya motivado para promover un expediente de extradición.

TODA LA PRENSA MADRILEÑA SE OCUPA DEL ESCANDALO DEL JUEGO

MADRID, octubre 28. (WP).—Los periódicos de ayer estaban consagrados al escándalo del juego, mientras los derechistas publicaban profusión de fotografías de sus archivos en las que podía verse junto a Strauss, a elementos izquierdistas de la Generalidad de Cataluña, los izquierdistas seguían haciendo gala de honradez y prestigio.

El periódico «ABC», dice que debe esperarse el resultado del debate antes de formar juicio definitivo sobre el asunto. Añade que el señor Strauss, ha presentado unas cuantas pruebas contra unos cuantos señores que le acompañaron en sus correrías, pero lo cierto es que la parte escandalosa de la denuncia aparece mucho menos comprobada.

AGASAJADOS LOS ARGENTINOS EN TENERIFE

SANTA CRUZ, Tenerife, octubre 28. (WP).—El Cónsul argentino, señor Martínez Denis, ha invitado a un almuerzo al comandante Alberto Teissire y a los oficiales de la fragata «Presidente Sarmiento», surto en este puerto.

El Club Marino obsequió ayer domingo a los oficiales y marineros del buque-escuela argentino con un baile, invitándoles también a una excursión al interior de la isla.

ABURRIDA DE LA VIDA SE EN VENENO UNA JOVEN

Antonia María García o Carmela Malbarez Duillan de 21 años; vecina de Santa Clara 20 fué asistida de graves síntomas de intoxicación que sufrió en su domicilio al ingerir tres pastillas de permanganato con ánimo de suicidarse por un disgusto que tuvo con su «amigo» Jesús Ferro.

LE LLEVARON EL DINERO

Caridad Hernández Arrastia vecina de 13 número 27 dió cuenta a la policía que llegó de Camagüey en uno de los ómnibus que hacen viajes de ese lugar a la capital dejando en uno de los asientos una capa y la suma de 120 pesos todo local le fué sustraído al desembarcar en Monte y Someruelos.

VARIOS PROCESADOS

Por el Juez de Instrucción de la nuel Chan o José Bu con fianza de Segunda fueron ayer profesados Ma. 10.000 pesos por un delito de daños a la salud pública; Alberto Montejo de la Guardia; por abusos deshonestos con fianza de 500 pesos y Antonio Lee por falsificación Postal con fianza de 500 pesos.

España está dispuesta a boycotear las compañías cinematográficas que hagan films ofensivas para esa nación

El haber lanzado a la publicidad la película «Devil is a woman»; a pesar de las indicaciones que se le hicieron en contrario, costó el puesto a un director cinematográfico

MADRID, octubre 28. (SE).—El Gobierno español ha amenazado con la declaración de un verdadero boycot nacional contra cualquier compañía productora de películas cinematográficas españolas o extranjeras que distribuya cintas que el Gobierno considere insultantes para el país o algunas de sus instituciones oficiales.

La cuestión ha sido discutida extensamente en reunión del Consejo de ministros y el ministro de Comunicaciones anunció, al fin del Consejo, que el problema había llegado a una crisis a causa de la reciente exhibición de «una película que insulta al ejército español y a la guardia civil» de la manera más injustificada y procaz.

La película es la de la Paramount «The Devil is a Woman», dirigida por Josef Sternberg y en la que actúa como estrella Marlene Dietrich. El ministro de Comunicaciones agregó a sus anteriores declaraciones que «la dignidad de España, requería hacer frente de una vez por todas al problema creado por algunas compañías cinematográficas que se dedicaban al exhibir en el extranjero vistas manifiestamente ofensivas para nuestra nación».

El Gobierno, según estas manifestaciones, está dispuesto ya a prohibir la proyección en España de cualquier vista que sea propiedad de empresas que produzcan películas ofensivas para la nación. Por de pronto, se ha pedido a la Paramount que retire inmediatamente de la circulación en todo el mundo la película denunciada ahora y se insistirá en que dejen también de exhibirse cuantas se declaren ofensivas.

La prensa española entera hizo una campaña airada contra «The Devil is a Woman», a consecuencia de la cual el gerente de la representación de la empresa productora en España anunció que Von Sternberg había insistido en realizarla a despecho de las recomendaciones en sentido contrario que se le hicieron. La empresa anunció por conducto de su representante que el famoso director había sido separado de su puesto a consecuencia de ello.

SE DENUNCIA A UN APODERADO DE UN BANCO QUE, AL PARECER, HA DESAPARECIDO CON CIEN MIL PESETAS

SEVILLA, octubre 28. (SE).—El comerciante Rafael Durán Domingo ha presentado una denuncia contra un apoderado de un Banco, a quien entregó diez mil pesetas para asuntos del mismo Banco, habiendo desaparecido el denunciado y las pesetas.

Un corredor de comercio ha presentado también denuncia contra dicho individuo, a quien entregó valores por valor de 45.000 pesetas.

El individuo en cuestión ha estafado por este procedimiento unas 100.000 pesetas, y se cree que el lunes pasado marchó a Madrid, en avión.

EL ASESINATO DE UNA MUCHACHA EN BARCELONA

BARCELONA, octubre 28. (SE).—Después de interesantes pesquisas de la Policía se ha podido identificar el cadáver de la muchacha que fué encontrada muerta hace unos días en la calle de Rondeño. Se llama Carmen Ramos Gómez, de dieciocho años de edad, natural de Lugo, de donde llegó hace cosa de año y medio. Se ha comprobado por el archivo de la Jefatura, que estuvo un corto tiempo en la cárcel por haberse apoderado de unos pendientes de brillantes en una casa donde sirvió; desde entonces se dedicó a la mala vida y sostuvo relaciones con individuos que la explotaron. Parece ser que la infeliz muchacha era de un carácter muy variable.

Se ha comprobado que sostenía relaciones con elementos extremistas relacionados con organizaciones anarquistas y que últimamente estuvo viviendo con un individuo que tenía antecedentes como atracador; este individuo se halla en los calabozos de la Jefatura de Policía, y ha dicho que no conocía a la interfecta, negando por consiguiente que hubiese vivido con ella. Esto ha hecho pensar que sabe cuanto está relacionado con el hecho que ha costado la vida a Carmen.

DOSCIENTAS MIL PESETAS DE PERDIDA

GRANADA, octubre 28. (SE).—A las cuatro de la madrugada se declaró un incendio en la casa número 22 del Zacatín, en cuyos bajos hay establecido un bazar recientemente inaugurado.

El fuego adquirió desde el comienzo grandes proporciones amenazando con propagarse a la parte alta de la casa número 37 de la calle de los Reyes Católicos.

Prontamente acudieron los bomberos, que trabajaron para aislar el foco y conseguir su localización, cosa que lograron a las siete de la mañana. Cuando ya había quedado destruído el edificio del Zacatín, especialmente los pisos primeros y segundo.

Aunque ha quedado casi intacta la planta baja, a la que apenas llegaron las llamas, la gran cantidad de agua que emplearon los bomberos para dominar el siniestro ha motivado que se produzcan hundimientos y que las existencias del bazar, valoradas en más de veinte mil duros, no puedan aprovecharse.

Las pérdidas totales se elevan a unas doscientas mil pesetas.

Las fuertes defensas establecidas por España cerca de Gibraltar son para poder conservar su neutralidad

Con este mismo objeto han sido enviados contingentes de tropas de refuerzo a la Zona de Marruecos, especialmente al distrito de Ceuta, por su mayor proximidad con el Peñón

MADRID, octubre 28. (SE.).—Las crecientes medidas de precaución de España ante el conflicto italo-etiópico, aunque llevadas adelante discretamente, están ya produciendo inesperadas repercusiones en el Mediterráneo occidental.

El pueblo ha comprendido de pronto que una parte del territorio español está tan expuesta al peligro de convertirse en campo de batalla, como lo fué Bélgica en 1914. No obstante, la explicación oficial de los refuerzos ordenados últimamente en todas las guarniciones españolas próximas a Gibraltar, es que las medidas en cuestión eran necesarias a causa de las maniobras militares que se realizaban allí y del aumento en el efectivo de las guarniciones de Tarifa, San Roque y La Línea.

El verdadero objetivo parece, sin embargo, ser el establecimiento de una serie de fuertes defensas españolas próximas al peñón británico de la península, para facilitar la defensa de la neutralidad de España en el caso de que alguna nación atacara a Gibraltar. Tal actitud, por lo demás, equivale a ayudar a Inglaterra.

TROPAS ENVIADAS A MARRUECOS.—Se han enviado también al Marruecos español refuerzos, especialmente al distrito de Ceuta, que se halla más próximo a Gibraltar, y sólo a unas cuantas millas de Algeciras, con el propósito de completar la defensa del estrecho y de hallarse listos a repeler cualquier ataque por mar o alguna tentativa de aterrizamiento de aeroplanos extranjeros en suelo español.

Otro punto de excepcional valor proporcionan a España en el Mediterráneo las Islas Baleares. En ellas se ha precipitado la construcción de imponentes defensas, no sólo para mantener la neutralidad española, sino también, para hacer posible el aterrizaje en las islas a Inglaterra o Francia, o a ambas, según indicaría el actual giro de la política exterior española.

Uno de los últimos pasos dados por el Gobierno de Madrid en este sentido, ha sido la prohibición de volar a cualquier aeroplano extranjero sobre las Islas Baleares, «por exigencias de la defensa nacional». La prohibición afecta a las islas de Mallorca, Ibiza y Formentera y a sus aguas jurisdiccionales. El decreto que anunció esa prohibición establecía dos canales, de una milla de ancho por 250 metros de altura máxima para el tráfico aéreo a las bahías de Palma y Acudia, a las cuales hay servicio aéreo regular de pasajeros.

TEMORES DE UNA GUERRA AEREA.—Aunque es imposible obtener confirmación oficial o negativa de tales rumores, se ha sugerido que esa prohibición se ha puesto en vigencia por la posibilidad de un conflicto aéreo en el Mediterráneo. España está anhelante de impedir a aeroplanos extranjeros que no autorice ella, el uso de la base de las Baleares o para revitualiarse o como teatro de sus actividades de guerra. Un conflicto o batalla naval, aun si se llega a producir, es muy poco probable en el Oeste del Mediterráneo.

No obstante, el Gobierno español observa el desarrollo de la situación muy de cerca y se tiene todo en suspenso hasta que se llegue a la definitiva seguridad o que la gravedad de la situación internacional hace aconsejable o imperativa la formación de un Gobierno de concentración nacional o el aplazamiento indefinido de las elecciones municipales anunciadas para noviembre próximo.

Algunos sectores de la opinión española, incluso se preguntan ya si las complicaciones de la situación internacional que se sugieren como posibles, podrían forzar a declarar la movilización general.

EJERCICIOS DE DEFENSA ANTIGASEOSA.—Tal impresión podrá atribuirse, al menos en parte, a la campaña de publicación en los diarios de fotografías de ejercicios de defensa contra la guerra química, organizados en toda España por la Cruz Roja, y en los cuales aparecen miembros de esa institución provistos de máscaras contra gases, atendiendo a supuestas víctima del terrible método de bombardeo de la guerra moderna.

No sorprendería ya a casi todo el país, si se dieran de la noche a la mañana por el Gobierno nuevos pasos tan signifiativos como los anteriores en el sentido de confirmar que España comprende ya a toda luz, la imposibilidad de permanacer indiferente ante la situación internacional, parte por su calidad de miembro prominente de la Liga de las Naciones y a causa de las posibles repercusiones del conflicto entre Italia y Etiopía

UNGUENTO MONESIA
ABRE, ENCAPNA Y CIERRA DIVIESOS, GOLONDRINOS, LAMPARONES, SICYCOSIS, UÑEROS, PANADIZOS, LOBANILLOS, GRANOS Y CURA LLAGAS, ULCERAS, TIÑA Y DEMAS AFECCIONES DE LA PIEL
60 AÑOS DE CURAS MARAVILLOSAS

¿ Ha logrado la Ciencia redimir a la humanidad de las dolencias del
ESTOMAGO, hígado, VESICULA, úlcera gástrica y duodenal, COLITIS o intestinos ?
Curaciones prodigiosas están realizándose con el notable patente
Bismágen
aun en casos que parecían incurables. Aprovéchese usted también de este moderno y admirable recurso que la Ciencia pone a la disposición de usted. Ensaye con un frasco del maravilloso "BISMÁGEN" y bendecirá la hora en que decidió tomarlo.

DESDE ESPAÑA

PLAGAS

Por M. VALERO DE CABAL

NUESTRO amigo viajero regresa de muy lejos; del brumoso país de la extraña Greta Garbo. La fortuna de sus padres consiente a nuestro amigo hacer en cada estío cruceros envidiables; este de ahora tiene el número cuatro en los emprendidos desde que dió fin a una bien aprovechada carrera de filosofía y leyes. Ahora vamos camino de la capital de España.

—Pasarás el invierno en Madrid? —le preguntamos.

—Si te dijera que lo temo... Qué pensarías de mí?

—Así, de pronto, no podría decírtelo. Escucha, acaso vuelve «Chispa» este año también?

—Creo que vuelva; me dijo al despedirnos que cambiaba para siempre la paz de sus dehesas y la monotonía de sus olivares por la agitación y el rebullicio de esta vida madrileña.

—No quiero saber más; si vuelve ella, te marchas tú; es incendiaria hasta el delito esa «Chispa» cordobesa. Mucho empaque señoril, mucha elegancia de buena ley, mucha lectura, mucho sport y muchísima más picardía gitana. Tú tienes miedo Ignacillo: con todas las mentiras de tus leyes, con todos los laberintos de tu filosofía, esta mujercita, moderna y antigua en una pieza es para ti más desconcertante y difícil que todos sus problemas...

Ignacillo suelta el chorro escandaloso de una carcajada; nos mira un si es no es burlonamente y asegura:

—Duerme tranquila; «Chispa» es deliciosa, sus coqueterías son casi ingenuidades. Por lo demás llevo aquí encima (señalando el bolsillo alto de un precioso «sweater» escocés) una placa que reza: «seguro contra incendios». No son las mujeres, todavía, las que infunden miedo ni afanes de huir...

—Entonces...

—Entonces, alma cándida... Aquí llega la primera razón de mis temores, mira.

Se ha detenido el coche al borde de una calle provinciana bien concurrida de gentes y de establecimientos lujosos. Como por encanto saltan tres chiquillos a la portezuela.

—Señorito... Señorito... Señorito...

Piden uno tras otro con la eterna mentira de todos escuchada. Tras ellos las mujeruca que siempre acaban de salir de un ininterrumpido puerperio; más allá, la pareja de los sin trabajo. Deja el muchacho su limosna a cada uno; entramos a barrer el polvo de la garganta en un limpio café; antes de que el camarero traiga el refresco pedido nos asedian:

—Señorito, que le doy la suerte; que mañana sale...

—Señorito, que esta es la rifa de asistencia social; mire que le toca.

—Señorito, novelas a dos reales... Saladillas... Tostaos...

El «señorito» no puede más; traga más que bebe la cerveza; hacemos otro tanto con nuestro sorbete y corremos al coche para huir de la plaga vendedora y pedigüeña.

—Has visto, mujer...? Y todavía no estamos en Madrid!

—Calla, si hoy mismo hemos leído que allí ya no hay pobres en la calle...

—No me asustes; dónde has leído eso? Si es verdad damos la vuelta desde aquí. Si no los hay en la calle nos llenarán los portales y las escaeras... Quien pudo nunca con la mendicidad profesional? Ese, ese es mi único temor al reintegrarme a mi pueblo. Vienes de otros países, menos ricos, donde el trabajo es más rudo y el clima más tirano; en ellos eres dueño de ir, venir, salir y entrar sin que te persigan un coro de lamentos y unas manos sin lavar. Los pequeños vendedores tienen nada más que las vías para su comercio...

—Ay, ahora que hablas de vías; dice, Ignacio, cuando saliste de Madrid ya andaban por las aceras esas parejas de fotógrafos y señoritas «atracadoras»? Esa sí que es la plaga número... Te retratan; sales hecho una birria, o acompañado «fortuitamente»; la señorita «block» y lápiz en mano:

—Su dirección?

Si se la das, galantemente, o por curiosidad, ya te has caído. Te la llevan a tu

GRAN DOBLE JUEGO DE BASEBALL HOY EN EL STADIUM TROPICAL

LLEGA HOY, POR LA MAÑANA, JOROCON WILSON, LA PRIMERA BASE DEL CLUB HABANA

SPORTS — DIARIO DE LA MARINA — SPORTS

PAGINA CATORCE — LA HABANA, MARTES, 29 DE OCTUBRE DE 1935 — AÑO CIII

Amateur Aces

—Sale a practicar el CAC.
—Todos, menos Bernardino.
—Un recuerdo de su inicio.

(Por DAN)

Señoras y caballeros: Esta tarde se inicia el entrenamiento oficial del team senior de basket del club Atlético de Cuba, y Rodríguez Knight, el coach Olímpico, piensa lograr quorum perfecto en la primera sesión de la season... Los veteranos del CAC están bastante embullados para la campaña y en privado, sin interés de que la noticia llegue a la publicidad, aseguran que «nada podrá alejarles del éxito final este año»... Los anaranjados cuentan para la temporada con Cardoso, Juan Morillas, y Mike Díaz como forwards estelares. Tomasito Díaz para el center y Giraud y un junior para los guards... Pero, como Rodríguez Knight no es partidario del «rear guard defense», sino que usa a todos sus hombres por igual, nada tiene de particular que baje a Perico Cardoso al running-guard, para aprovechar sus bellas cualidades de guard, a fin de cubrir lo mejor posible la vacante producida por la retirada voluntaria de Bernardino Rodríguez, que este año no tiene intención de concurrir a las luchas del floor... Entonces, Mike Díaz y Juanito Morillas podrían ser los forwards regulares del CAC, con Cardoso y Giraud como guards y Tomasito Díaz como center... Y, nosotros preguntamos: De presentarse este team en el terreno, durante el campeonato, ¿qué chance de triunfo le concedería usted, amable lector?

Si Bernardino lleva a práctica efectiva su intención de retirarse definitivamente del floor, el Atlético perderá una de sus principales columnas y el deporte sentirá la ausencia de uno de sus favoritos. Bernardino ha sido considerado durante los últimos años, uno de los mejores players de basket de Cuba, y la crítica consideraba perfecta su labor en los campeonatos... Bernardino comenzó su carrera en 1925, formando parte del team del Centro Dependientes... Vuestro comentarista—entonces player del equipo junior de la YMCA—jugó contra él en una serie especial celebrada con anterioridad al campeonato junior entre Dependientes y la Guay y desde entonces supo apreciar su calibre... En aquel entonces, todo el mundo creyó que el team de la Asociación Cristiana, formado por Livio Morales, Tomás Killan, Tobita Faura, J. Moya, Amadeo Piñeiro, Adolfo González, Shortey Gil, vuestro servidor, y otros, era muy superior al del Dependientes, pero, en el terreno resultó todo lo contrario, y la ralidad fué que el equipo Cristiano no pudo ganar un game de la serie... En ese entonces jugaban del ADC: Bernardino Rodríguez, Aniceto Caraballo, Gene Bacarisse, Jaime Roselló, y otros más... Caraballo fué a esa serie como la figura más peligrosa del conjunto detallista, sin embargo, los hombres que hicieron todo el juego y que causaron la derrota de la YMCA fueron Bernardino y Bacarisse... Algunos de esos players han pasado a la historia, después de haber escrito bellas páginas en el libro de nuestro basket ball... Otros, se mantienen activos, y otros aspiran a un impresionante «come back»... Entre estos últimos está Aniceto Caraballo, que forma parte del actual equipo junior del Fortuna.

Uno de los detalles más importantes de esta serie Dependientes-YMCA, fué que el team Cristiano se consideró tan seguro de que triunfaría que preparó una comida especial para festejar el primer éxito de la lucha, después del primer game... Varios lechones fueron matados, se cocinó sabroso arroz con pollo, con abundante vino en la mesa, y cuando todo eran grandes preparativos para la «fiesta de la victoria», el team del Dependientes se presentó en el floor de la YMCA—donde los Cristianos eran invencibles—y ganaron con decisivo score!. Después de eso, los atletas cristianos, que eran dirigidos por Serafín Cumbrans, no tuvimos más remedio que dedicar el banquete a nuestros conquistadores... Desde aquel entonces, Bernardino Rodríguez ha cubierto un role de importancia en nuestras contiendas basketbolísticas, y el año pasado llegó al punto máximo de su carrera cuando condujo espectacularmente al team del Atlético al triunfo en la serie celebrada para encontrar al conjunto Olímpico...

El team senior del CAC, según el anuncio hecho, practicará tres veces a la semana por el momento... Rodríguez Knight no quiere apurar a sus muchachos hasta que llegue el momento preciso... Pero, dice que cuando inicie sus actividades en forma, no habrá team que practique con más intensidad que el suyo... Con la salida del Atlético, ya están en acción los principales equipos de la Habana —Vedado, Atlético, e Hispano— faltando sólo un cuarto más para completar el entry anual de la zona... El Fortuna será este cuarto conjunto... Como dijimos hace días, los fortunistas tienen intención de concurrir al senior ganen o pierdan la contienda de novicios... Los Blanquinegros reforzarán su squad con Pappy Montes de Oca, Cheo Santana y el Pato Gallarreta, lo cual dará mucho impulso al equipo... También están embullando a Julio Núñez, y se cree que el popular center se decidirá a practicar cuando llegue el momento preciso. Caso de que usted tenga alguna duda respecto al posible calibre del team fortunista para el senior, (de salir todos estos hombres señalados), vean momentáneamente el lineup que puede presentar el batallador club del Malecón:

Mosquito Ordeñana y Cheo Santana, forwards... Juan Ealo center y el Pato Gallarreta con Pappy Montes de Oca, guards... La reserva estaría en manos de: Valladares, Pancho Pons, Pedro Agudo, Miguelito Iglesias, Julio Núñez y Domingo Rodríguez, todos buenos para hacerse de notar en un floor...

Si usted está interesado en detalles, lean a continuación los dos equipos regulares que saldrán favoritos para disputarse el pennant:

FORTUNA: Mosquito Ordeñana y Agudo, forwards; Ealo, center y Valladares y Pancho Pons, guards.

VEDADO: Crucet y Fufirito Araoz, forwards; Cancio Bello, center y Contreras y Perkins, guards.

¿Cuál le gusta más?... Usted, como nosotros, dirá probablemente que el Fortuna, sin embargo, Raúl Canosa se pone muy serio para asegurar que el chance del Vedado no es una invención azul... «Tenemos team —dice Raúl—, y daremos que hacer por el campeonato»... El coach azul entiende que Contreras es muy superior a Valladares y dice que el Fortuna depende exclusivamente de Mosquito Ordeñana... «Vi hace noches al Fortuna en acción, y me parece que depende enteramente de Mosquito El día que el veloz reglano venga mal, el team no podrá lucir tan impresionante a la ofensiva»—dice... Pero, nuestro punto de vista es distinto, y con perdón de Don Raúl, estimamos que el squad de Gallarreta es superior, especialmente en las reservas, al que puedan presentar los azules... Canósa tiene ya una idea de lo que será su team en la temporada... Dice que abrirá con Cuervo y Machadito en los forwards, colocando a Cancio Bello en el center y a Aixalá con Piti García o Contreras en los guardes... Cuando haga falta un cambio, entrarán en acción el «clavo» Chomat, Manolo Escobar y el resto de la troupe, que será balanceada con los players que más se destaquen en el junior...

LLEGARON AYER TARDE QUINCE NUEVOS EJEMPLARES AL BELLO HIPODROMO DE ORIENTAL PARK

Está ordenada ya la construcción de una «gatera» moderna que estará lista en tres semanas. Castigados algunos jockeys y también varios ejemplares

Llegaron ayer a última hora de la tarde a nuestro hipódromo quince nuevos ejemplares de carreras, destinados a los propietarios cuyos nombres vamos a dar a continuación Forman parte del lote de treinta o más que están enviando a la Habana dos de los encargados de esa importante misión y que son Víctor de la Fuente y R. McIntire.

Aunque hace días ofrecimos los nombres de varios de esos pur sangs es posible que los fanáticos lo hayan olvidado y ahora es cuando conviene no perderlos de vista, pues dentro de poco tiempo estarán haciendo sentir el peso de su calibre en nuestro track.

Esos quince caballos son los siguientes: Distinct, de M. Piñeiro; Lilliam M. K., de A. Malem; Cynara, del señor C. del Cueto; Lawful Miss del doctor J. M. Valdés C.; Conna, de Cirilo Reid; Seminole Queen de E. Durand, Cooseneck, de Felipe Cadenas Short Order, de W. Cedar; Gradivus, de los doctores Ordetx y Vázquez, Miss Curtice, de F. Viklalobos; Leo B. de F. Montalvo; Little Turtle de la señora Delia Cilaret de Cano y Lucky Kate, Noreda y Whamy que vienen consignados a J. M. Castro.

La gran «Gatera»

A petición de los dueños de caballos de Oriental Park, el señor Amleto di Battisti, Presidente de la Compañía Cubana Uruguaya para el fomento del turismo, que opera el hipódromo de la Playa y los Casinos de la misma, ha ordenado la construcción de un «gatera» moderna, con todos los detalles necesarios para la protección de los pur sangs en e pots y que al mismo tiempo facilitan extraordinariamente las arancadas buenas y rápidas.

La «gatera» es un aparato de arrancar, semejante a los que se utilizan en todos los tracks americanos actualmente. Su construcción será moderna y tendrá capacidad para ocho ejemplares. Se espera que dentro de tres semanas o un mes puedan el starter, sus auxiliares y el público gozar de las ventajas de ese aparato que era tan necesario y que en lo sucesivo no faltará en nuestro bello hipódromo.

Castigados

Abduction y Silent Mont están «presos». Es decir que no podrán correr hasta tanto no prueben satisfactoriamente a los stewards que pueden competir corriendo en línea recta y sin molestar a los otros ejemplares. Están lo que se llama suspendidos indefinidamente.

Lo mismo le ocurre a J. M. Contino, el eventajado aprendiz, que ha estado torciéndose en la recta con distintos ejemplares. Contino estará fuera de la silla de dos o tres semanas.

Chichi Moore y F. Pérez fueron multados en veinte pesos por su magnífica batalla celebrada a bordo de Buds Choice y Nelson en la sexta carrera del domingo. Pérez causó la derrota del ejemplar del teniente Santos Rivero echando hacia fuera a esa yegua, pero Moore, después estuvo empujando hacia dentro a Nelson y a su jinete en el último furlong.

EN INGLATERRA QUIEREN A RUTH PARA EL BEISBOL

Se espera que el Bambino forme una novena para jugar por Londres y Plymouth

(Exclusivo del «Herald Tribune»)

LONDRES, Octubre 2?.— Es muy probable que Babe Ruth venga a este país el año entrante bajo contrato con el objeto de enseñarle a jugar el base ball a los ingleses, de acuerdo con la información publicada en la edición de hoy del «Daily Express». Trevor Wignall, célebre cronista de sports inglés, es el que ha dado esta noticia.

Hace más de diez años que el base ball está ganando adictos aquí, a pesar de que la práctica de este deporte ha sido casi exclusivamente confinada a residentes americanos y canadienses. El verano pasado más de 8.000 personas pagaron boletos de entrada para asistir a un desafío entre novenas de barcos de guerra visitantes americanos.

Wignall espera obtener el apoyo financiero necesario para la importación del Bambino y la diseminación en forma por Inglaterra del gran pastiempo estadounidense.

MIKE GONZALEZ SE PROPONE ENVIAR A GILBERTO TORRES A LA GOMA EL PROXIMO JUEVES

EXIJA "LA COTORRA" RECHACE SUSTITUTOS XO-1777. XO-1888

Está seguro de que el club Habana se llevará los honores de la primera serie, derrotando al Almendares en el choque del jueves. Dice Mike que sus players jóvenes darán que hacer

«Dije que empataríamos la serie con Miralles en el box, y la empatamos» —nos dijo ayer Mike González manager de los Claveles Rojos del Habana, tras de hacer una visita mañanera al Stadium de La Tropical».

Después, hablando con verdadera convicción de lo que decía, nos aseguró: «El jueves nos iremos arriba con Gilberto Torres».

Mike, aparentemente, tiene bien trazado su plan de ataque para conquistar a los azules en la primera serie del año, y está seguro de que todo ha de responderle en forma.

«El sábado fuimos vencidos por la suerte y esa delantera azul, lejos de desalentarnos, nos dió impulso para empatar en el choque del domingo. Ahora estamos sueltos y será difícil que puedan contenernos en el tercer game del jueves».

PITCHEARA GILBERTO TORRES

«¿Nuestra selección para este tercer juego?». Esto no hay que preguntarlo. Pitcheará Gilberto Torres y teniendo en cuenta la forma que posee en estos días, dudo de que el Almendares pueda batearle con más facilidad que a Miralles y a Tiant» —dice Mike.

Gilberto está en gran forma, indiscutiblemente, y si pitchea el jueves como lo hizo el sábado último cuando sustituyó a Tiant, ha de dar mucho que hacer a los almendaristas. El exhurler del Regla y sensación de Milwaukee tiene más dominio sobre la pelota y ha logrado desarrollar un lindo cambio de velocidad que le permite contener con más soltura a los bateadores enemigos, sin necesidad de esforzarse mucho.

El sábado, pitcheándole a Salazar, que es un bateador de empuje, Gilberto lo ponchó cambiándole constantemente la velocidad, y el propio hitter confesó después que «había encontrado a Gilberto altamente mejorado».

EL PROXIMO LINEUP

Mike no quiere decir qué cambios hará en el lineup rojo tan pronto llegue Jorocón Wilson, que arribará a esta ciudad en la mañana de hoy por la vía de Key West.

Wilson, desde luego, no puede quedar fuera del team regular, pero su posición ha sido cubierta con éxito por Fermín Guerra, que ha bateado cuatro hits en los dos games celebrados, y Mike no sabe qué combinación ha de hacer (y sí la sabe aun no la ha hecho pública) para introducir a Jorocón en el lineup, sin tener que sacrificar al hitting de Fermín.

Es posible que Abreu sea retirado de los campos ultramuros en favor de Fermín, que juega todas las posiciones admirablemente, y así quedará el conjunto hasta que Guerra entre en algún slump o se haga necesaria una variación en la novena.

ESTA CONTENTO CON EL TEAM

Mike está contentísimo con la demostración que han ofrecido sus jugadores y dice que «la afición tendrá que cambiar de parecer en lo que se refiere a la fortaleza de su conjunto, cuando le vean ganar con alta frecuencia en la season».

«Nuestro team no lucirá mucho en el papel —dice Mike—, pero responde en condiciones en el terreno y esto es lo importante. Nuestro equipo está construido a base de jugadores jóvenes, y eso nos ayudará mucho a dar buena batalla por el pennant».

«A mí me gustan mucho los equipos jóvenes, llenos de vida, que salgan a jugar con grandes deseos de ganar. El Habana de este año no tiene un Torriente, ni un Sam Lloyd, pero cuenta con un Correa, con un Williams con un Couto y muchachos como Solís, Salvador Hernández, Bello Alvarez y Fermín Guerra, que saben pelear y que no se dan por vencidos en ningún momento».

«Jugando en esta forma, siempre a ganar, los jugadores del Habana darán que hacer en el campeonato, y al final, puede que yo sea quien me ría de los trabucos que dicen que se han formado para hacernos la contra en la temporada».

«El jugador que juega con pimienta y que no concede nunca superioridad al contrario, por muy fuerte que éstos sean, tiene a su favor casi la mitad de la batalla, y los rojos, precisamente por que muchos no los quieren tomar en consideración, están decididos a imponerse por su pimienta y deseo de triunfo».

JOROCON WILSON LLEGA HOY

Según los cables que tiene en su poder el manager del Habana, el famoso Jorocón Wilson debe llegar hoy, en horas de la mañana, a esta ciudad Si esto sucede, entonces por la tarde será presentado al público en el Stadium de La Tropical, al celebrarse el programa de exhibición que se ha organizado con motivo del «Día del Periodista». En este programa, el Marianao se enfrentará con el Hershey, club amateur, en el primer turno, y el Habana y el Almendares lo harán después.

REFRESCANDO LA MEMORIA

Por "Lank" LEONARD

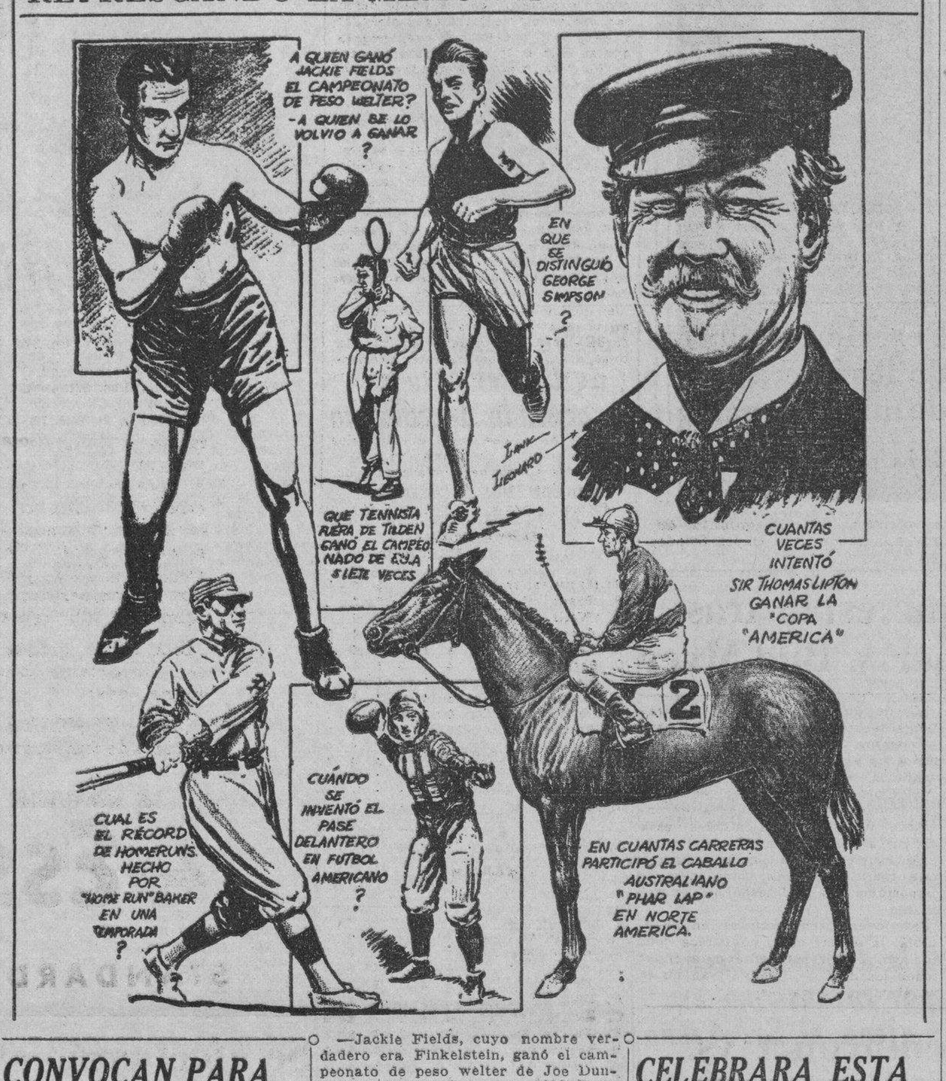

—Jackie Fields, cuyo nombre verdadero era Finkelstein, ganó el campeonato de peso welter de Joe Dundee por foul en Detroit en 1929. Dundee ya borracho de los puños que seguramente lo dejarían frío en pocos minutos, soltó un gancho izquierdo que aterrizó más abajo del cinturón en el segundo round. Jack Thompson «el joven» derrotó entonces a Fields, pero más tarde perdió el título a Tommy Freeman; lo reconquistó a Freeman y volvió a perderlo a Brouillard. Fué a Lou Brouillard a quien derrotó Fields para ganar el campeonato por segunda vez, en Chicago en 1932. Un año más tarde le arrebató el título «Young» Corbett III.

—George Simpson fué un gran corredor norteamericano que compitió por la Universidad de Ohio.

—Sir Thomas Lipton, fué uno de los sportmen más interesantes del mundo. Nunca durante toda su vida se dió por derrotado en las regatas por la copa América. Año tras año volvía a los Estados Unidos con un nuevo modelo de yatch y regresaba a Inglaterra sin la copa. Gastó más de quince millones de dólares para ganar la «escudilla» que valía menos de mil. En su último intento, aunque también perdió, en los Estados Unidos le adjudicaron un trofeo por su valiente persistencia.

—Fuera de Tilden, dos tennistas han ganado el campeonato americano de juego sencillo siete veces. R. D. Sears tuvo el título desde que se inauguró el campeonato de Lawn Tennis en 1881, hasta 1887 y William A. Larned lo ganó en 1901, 1902, 1907, 9, 10 y 11.

—J. Franklin Baker, conocido como el primer «rey del home-run» en el base ball, hizo un record de doce en una temporada, lo cual comparado con los modernos ases del bate resulta una cantidad ridícula. No fueron esos doce home-runs, sin embargo los que le ganaron el apodo, que conquistó dos años antes de establecer ese minúsculo record sino dando dos batazos de carrera completa en el campeonato de 1911, con lo cual derrotó a Maquard y a Mathewson de los Giants, decidiendo la serie en favor de Connie Mack.

—El pase delantero en el futbol norteamericano comenzó a usarse en 1906. Siendo entonces una innovación, era permitido sólo bajo severas restricciones.

—Phar Lap, el caballo australiano, participó en sólo una carrera en Norteamérica ganando el Handicap de Aguacaliente en 1932. Poco más tarde murió envenenado después de haber ganado $332.250, mejorando el record de ganancias totales de Man O-War de $249.465.

CONVOCAN PARA LA NUEVA JUSTA DE BASKET BALL

El día 4 de Noviembre se reunirán los delegados para acordar el comienzo

(Campeonato Oficial Junior 1935)

La Federación Nacional Amateurs de Basket Ball convoca nuevamente por este medio a los clubs inscriptos en la Unión Atlética de Amateurs de Cuba, para el campeonato Oficial de 1935, el cual dará comienzo en la fecha que la Federación acordará oportunamente, jugándose de acuerdo con las siguiente bases:

Artículo primero: Los clubs y entidades inscriptos en la Unión Atlética de Amateurs de Cuba, que deseen tomar parte en el Campeonato, solicitarán su inscripción en el mismo, por medio de una comunicación firmada por el Secretario del Club dirigida al Secretario de la Federación radicada en el Edificio La Metropolitana números 890-10.

Artículo segundo: Los atletas que forman los teams competidores deberán estar inscriptos en la Unión Atlética de Amateurs de Cuba.

Artículo tercero: Las solicitudes de inscripción de elos clubs deberán venir acompañadas de los siguientes requisitos, sin los cuales no serán consideradas:

a) Una certificación de que el club se encuentra inscripto en la Unión Atlética de Amateurs de Cuba.

b) Nombramiento del Delegado que representará al club ante la Federación.

c) Cuota de inscripción anual de los atletas.

Artículo cuarto. Las solicitudes de incripción deberán estar en poder del Secretario de la Federación antes de las seis de la tarde del día cuatro de noviembre del año en curso.

Artículo quinto: Las fechas y orden de los juegos serán acordados por la Mesa de la Federación en reunión de los delegados, una vez cerrada la convocatoria y conocido el número de clubs inscriptos.

Artículo sexto: Los jueces y demás oficiales serán designados por la mesa de la Federación.

Artículo séptimo. Los premios consistirán:

a). Medalla de oro por cada uno de los jugadores que integren el team vencedor y participen en por lo menos, la mitad más uno de los minutos que juegue el team ganador.

b). Copa de plata para el club ganador que retendrá en su poder por un año y que pasará a propiedad del que la gané tres años, sin ser consecutivos.

Artículo octavo: Ls juegos del Campeonato se regirán por las reglas oficiales de Basket ball aprobadas por esta Federación.

Artículo noveno: La Federación se reunirá en el local de la Unión Atlética de Amateurs de Cuba el día 4 de noviembre a las seis p. m., para conocer de las solicitudes de inscripción presentadas y demás particulares relacionados con el Campeonato.

La Habana, octubre 28 de 1935.

Federación Nacional Amateur de Basket Ball.

Vto. Bno. E. Bericiartu. Presidente
Dr. Laureano Prado Clark, Secretario

TENDRA JUNTA HOY LA ORGANIZACION DEPORTIVA AMATEURS DE CUBA

Se cita por este medio a las colectividades inscriptas en esta organización para la reunión que tendrá efecto el martes 29 del actual a las 9 p. m. en el edificio del Club Atenas.

Orden del día:

Asuntos relacionados con el Campeonato de Base Ball.

Designación de un delegado general para cada uno de los deportes siguientes: Basket Ball, Hand Ball y Boxeo.

Resolver sobre la solicitud de ingreso de los Club Atlético Baranda y Artístico Cultural.

Asuntos generales:

Angel Suárez Rocabruna,
Secretario General.

Nota: Los clubs que practiquen deportes amateurs y que deseen conocer todo lo relacionado con los campeonatos convocados pueden designar un delegad para dicha reunión.

CELEBRARA ESTA SEMANA SU JUNTA LA ASS. ATLETICA

Se espera que en la reunión se conozca el informe del Pte. Menocal sobre el problema actual

En esta semana debe celebrarse la junta del Comité Ejecutivo de la Asociación Atlética Femenina, que está pedida desde el pasado día 16 por representantes de varios clubs asociados.

En el mitin han de tratarse asuntos de enorme interés y tenemos la impresión de que la reunión ha de ser animada.

Uno de los principales asuntos a tratar es el informe que ha de rendir el Presidente Menocal sobre la reunión que celebró en el VTC con personalidades destacadas del mundo amateur que buscan la unión de todas nuestras entidades deportivas. La Asociación conocerá el informe que tiene que rendir el Dr. Menocal sobre los asuntos tratados, y nombrará después su comisión correspondiente para que la Asociación esté preparada en caso de que se llegue a algún pacto.

Otro de los asuntos a tratar será la retirada del Colegio La Inmaculada que ha anunciado su propósito de competir solamente en privado en el futuro, dejando sus apariciones públicas para eventos de invitación de marcado interés.

Y se tratará también de la aclaración que tiene que hacer la Asociación Atlética en relación con la noticia dada a la publicidad en las oficinas de la Unión Atlética de Amateurs sobre la negativa dada por la Federación Internacional de Atletismo a la petición de inscripción de la Asociación Atlética.

Otros asuntos importantes serán tratados en el mitin próximo de los leales de la causa femenina, y se tiene la impresión de que la reunión se efectuará ants del viernes.

Ya está terminado el proyecto del Stadium Municipal, el sueño de distintos deportistas. Hemos visto los planos y podemos garantizar que si la obra se construye conforme aparece en el proyecto, hemos de contar, en poco tiempo, con el mejor Stadium Deportivo de Cuba. En el mismo hay abundante espacio para la práctica de los sports.

El próximo día primero se cierra el plazo de inscripción para la competencia intercolegial femenina de Basket Ball y el día dos, a las seis de la tarde, se reunirá el Ejecutivo de la Liga en casa de Don Abelardo Tous, para ultimar los preparativos de la campaña.

Un pregunta suelta: ¿Por qué tiene solo la Asociación Atlética un comisionado deportivo, a pesar de tener dos años de fundada?

El próximo domingo por la tarde se efectuará en Club Cubaneleco un almuerzo entusiasta en honor de los miembros del team de Base ball que capturaron la copa del tercer lugar de la Liga Nacional de Amateurs.

Para esta fiesta existe enorme embullo y se espera una asistencia completa.

El Stadium Municipal aún no se ha iniciado. Es tan solo un proyecto. Pero, aunque parezca mentira, ya existen más de doscientas personas que aspiran al puesto de administrador del mismo.

TENDRA UNA JUSTA DE BOXEO LA LIGA POPULAR

Comenzará próximamente el Campeonato de Boxeo Amateur organizado por la «Liga Popular Amateur de Cuba» en el magnífico Stadium Miramar Garden. En este Campeonato que será libre tomarán parte magníficos boxeadores aficionados; todos los cuales se preparan con verdadero entusiasmo para el comienzo de la justa. La Comisión de Boxeo tiene el firme propósito de que este Campeonato se caracterice por la seriedad del mismo y por las facilidades que ella ofrecerá a todos los atletas que en él participein.

Todos los boxeadores interesados en el campeonato puden pedir informes en la Scretaría de la Comisión; instaladas en la calle Someruelos número 50 casi esquina a Gloria. Es condición indispensable para tomar participación en el Campeonato no haber tomado participación en el Campeonato no haber actuado en programas semiprofesionales o profesionales; llenar la solicitud de inscripción acompañada de dos retratos de carnet y abonar la cuota de 25 centavos.

Los boxeadores del interior pueden dirigirse al señor J. García Tuñón, secretario de la Comisión por escrito.

Las inscripciones quedarán cerradas el sábado día 2 de noviembre a las 10 de la noche.

Liga Popular Amateur de Cuba
J. García Tuñón,
Secretario de la Comisión.

DESDE EL BULL PEN

Los jugadores jóvenes han hecho mucho para levantar el espíritu del Habana en los dos primeros juegos de la temporada y han impresionado a los fanáticos por sus demostraciones

Por GALI

Cuando analizamos los clubs contendientes al pennant profesional de este año, dijimos que «aunque el Almendares lucía con el mejor chance a ganar, debido a su espíritu y al poder defensivo de sus hombres, la lucha resultaría reñida, por encontrarse el material bien repartido entre todos los equipos». Y las primeras series del campeonato nos han dado la razón. El Habana, contando con buen pitching, (mejor pitching que el Almendares) ha dividido hasta ahora los honores en los dos games que ha celebrado con sus rivales de siempre, y los Carmelitas del Marianao han ofrecido una buena demostración por Santa Clara, respondiendo con hitting, cuando hitting es lo que han arrojado a su cara... Como quiera que esta situación ha de sostener por largo tiempo entre los cuatro clubs, puede esperarse, como anunciamos, un campeonato reñido e interesante.

La demostración del Habana ha sorprendido y ha gustado. El team lucía realmente inferior al Almendares en el papel, pero, se ha defendido admirablemente en el terreno, y eso le ha permitido jugar de «igual a igual» con los Alacranes. En el game de apertura los Rojos fueron vencidos por la suerte, cuando los «Breaks del game» cayeron en poder del Almendares, y en el partido del domingo, los muchachos aprovecharon convenientemente la debilidad de los pitchers azules para registrar un rally de nueve carreras con siete hits.

Lo que más ha gustado de esta ofensiva roja es que fué producida por bateadores que se pensaban fueran los más débiles del team. Fermín Guerra, que ha mejorado un sesenta por ciento desde el año pasado al presente, ha bateado fuertemente en los dos games y ha sido factor en las anotaciones del team. Jesús Miralles, el pitcher, bateó como un infielder de calibre y Salvador Hernández, que está aun verde como profesional y que constituía el «hilo por donde podía escaparse la esperanza de los Rojos», se adueñó fácilmente del terreno, resultando un bateador ideal en el pinch.

Salvador, incidentalmente, ha debutado con pie derecho en el campeonato profesional, y creemos que ha de dar buen resultado a Mike. Desde luego, todavía es muy temprano para asegurar su éxito definitivo en el profesionalismo. Sólo se han jugado par de games, y muchas cosas raras han de ocurrir antes de que la season finalice, pero, teniendo abundante madera y buen deseo de quedar bien, un debut como el que ha tenido debe ayudarle a trabajar ancho en el resto del campeonato, y por esto pensamos en que su éxito definitivo es sólo cuestión de tiempo.

Salvador, que fué la mejor tercera base de los amateurs durante largo tiempo, tuvo un ligero error mental en el partido inaugural, ocasionando la caída del zurdo Tiant y la derrota del Habana, cuando fué a cubrir tercera en el momento en que Roque conectó un rolling abierto por su territorio que se transformó en hit para empujar una carrera de importancia. Pero, el domingo se desquitó en condiciones, bateando fuerte y oportuno en todos sentidos, sin respetar si el pitcher almendarista se llamaba Rodolfo Fernández, Isidro Fabré o Adolfo Luque. Los batazos de Salvador fueron todos convincentes y en forma decisiva.

Fermín y Salvador han arrancado con pie derecho para la temporada, y antes de que finalice la season han de representar un lindo rol en defensa de las aspiraciones habanistas. Bonito problema ha de tener Mike González cuando arribe Jorocón Wilson! ¿Cómo ha de sentar a Fermín que ha bateado fuerte y oportuno en los dos games? Y, si decide mantenerlo en el lineup, ¿quién será el sacrificado? ¿Abreu? ¿Solís?

Wilson debe llegar hoy, en horas de la mañana, y por la tarde practicará probablemente en La Tropical para debutar el jueves. Esto dará al Habana un bateador más de empuje, y colocará al team en disposición de poder conquistar al Almendares en el tercer y último juego de la primera serie, que se dará el jueves por la tarde.

Para este game ,incidentalmente, el manager rojo enviará a la lomita al pitcher Gilberto Torres, y eso dará al team un buen chance de triunfo.

Gilberto pitcheó brillantemente a tres peligrosos bateadores en el último inning del juego del sábado, y demostró estar bien preparado para encontrar en esta campaña la mejor temporada de su carrera. En su forma de desenvolverse se ve que ha mejorado un sesenta por ciento tras de su estancia en Milwaukee, y creemos que ha de ganar muchos juegos ayudado por su magnífico cambio de paso.

¿Qué impresión ha hecho el Almendares. ¿Ha lucido realmente el team championable de que todos hablaban? La realidad es que no ha sido así. Pero, todo hay que achacarlo a la falta de pitching. Los azules no han contado con pitching certero en los dos games, y a eso han debido la paliza que recibieron el domingo de los habanistas. Pero, nadie puede esperar que esto continúe, porque Luque tiene un aceptable pitching staff que debe mejorar por días.

¿Y Luque? ¿Qué tal lució en su inesperada salida al box?

Para ser sinceros, tenemos que confesar que Adolfo dependió más de su inteligencia, que de otra cosa, para cerrar el game; pero los que le vieron actuar—colocados detrás del plate—saben positivamente que a ningún hitter le tiró dos pelotas iguales, lo que indica que el Havana Perfecto se propone causar mucho daño en la temporada con esa clase de pitching.

El jueves, día señalado para decidir la serie, hemos de ver buena pelota, con Gilberto Torres y Lázaro Salazar como pitchers, y entonces sabremos definitivamente si «se puede contar en forma con el Habana para darle dolores de cabeza durante la season al Almendares.»

DOBLE HEADER DE IMPORTANCIA EN LA TROPICAL

Habana y Almendares jugarán en segundo turno y Marianao y Hersehy en el primero

Esta tarde, comenzando a la una y media, se efectuará el doble choque basebolero en honor del Día del Periodista en el stadium de la Tropical. El cartel tiene un atractivo formidable. A primera hora veremos a los amaterus del Hershey, campeones de la Liga Nacional, contra el Marianao. En el segundo turno juegan Habana y Almendares, los que chocan por tercera vez en la temporada profesional.

Para los fanáticos es cuestión de amor propio llegar bien temprano al terreno. Los juegos entre amateurs y profesionales gustan mucho; sin embargo, este no es el sólo atractivo del match. El Marianao será visto por primera vez en acción, y aunque su contrario es un team amateur no hay que olvidar que en sus filas se encuentran Fortes, Del Sol, Quilla, Valdés, Felo Sánchez y otras estrellas del deporte entre los aficionados.

Mooney, el magnífico short americano del Marianao, jugará por primera vez en este encuentro. Sobre el muchacho se cuentan maravillas, las que podremos apreciar cumplidamente. Los lanzadores serán Tomás de la Cruz o Cayuco Martínez, por el Marianao, y Fortes o Suárez por el team que dirige Viego

«Jorocón» Wilson

El segundo match de la tarde servirá para que los fanáticos vean en acción a un antiguo conocido: Jorocón Wilson, el que llegará en horas de la mañana, y al que espera utilizar Mike para dar más punch a sus muchachos. Con Wilson, el Habana está completo. Buen batting y un fielding formidable son las características de los rojos, que tendrán que jugar su mejor base ball para superar esta tarde a sus antiguos rivales, los que llevarán a Lázaro Salazar a la línea de fuego.

Frente a Salazar es muy posible que Mike utilice a Gilberto Torres. El reglano pitcheó muy bien en el Norte, aunque fué un buen defensor del primer saco en algunos momentos Los dos clubs tienen un pitching staff de primera línea, por lo que el desafío se desenvolverá muy cerrado con toda seguridad.

La división de honores con que terminaron estos clubs sus juegos de sábado y domingo es otro atractivo, ya que habrá desempate de cualquier manera, o no ser que el match tenga que suspenderse por oscuridad.

Los precios, los mismos que actualmente: cuarenta centavos.

EL DOMINGO, UN GRAN PROGRAMA EN ARENA CRISTAL

Un grupo de entusiastas se proponen continuar ahora lo que inició Juan Oiva

Un grupo de entusiastas deportistas se ha unido en cooperativa para iniciar el próximo domingo una nueva labor de construcción de caras nuevas tan necesarias al pugilismo, hoy desierto por la carencia de personalidades entre los escasos púgiles que existen en la actualidad.

La Arena Cristal y otros Stadiums se ven completamente vacíos los días de programas. Y no porque los pugilistas que toman parte en los mismos sean malos, nada de eso; sino porque los fanáticos están cansados de presenciar las misma caras en todos los programas.

Jorge Estévez, como presidente de la nueva empresa pugilística, joven atleta de grandes entusiasmos; Arturo Cordovés, otro de los más entusiastas que labora en pro del resurgimiento del deporte de los puños, hombre de tesorero de la nueva empresa pugilística que se denominará «Cooperativa Boxística Nacional».

La empresa rompe el fuego el próximo domingo 3 en el propio Stadium Arena Cerveza Cristal, con un programa excelente, en el que tomarán parte, destacados peleadores novatos y otros conocidos de los fanáticos. Podemos asegurar que entre los que toman parte en el programa inaugural figuran Joe Bello, el valiente espada de la Víbora, y «Guajiro Salvaje», Kid Rapidez, la maravilla negra; Mario de Cárdenas, Jesús García, «Machito», vencedor de Conguito Cangueyano II, y otros bien conocidos por la afición.

Tenemos la seguridad que la prensa diaria prestará su cooperación a este grupo de entusiastas jóvenes que tratan por el mejor desenvolvimiento del deporte viril.

M.E.C.D. 2016

HOY EN EL FRONTON FUNCION EN HONOR DEL RETIRO PERIODISTICO

FERRER Y VALLEJO CONTRA IGNACIO Y MENDIZABAL ESTA NOCHE EN EL VIEJO JAI-ALAI

SPORTS — DIARIO DE LA MARINA — SPORTS

AÑO CIII — LA HABANA, MARTES, 29 DE OCTUBRE DE 1935 — PAGINA QUINCE

TOPICOS FUTBOLISTICOS

Por PETER

Concurso interesante.
¿Dale al que no te dá
El «lunar» de Tapia.

Los Leones del Iberia que iniciaron concurso por la Copa «La Coto» en el Sampo Cerveza Polar, ven do a los campeones de la Juven Asturiana, 4x0, sucumbieron el mingo en el «Campo Armada» a nos del Olimpia, que se anotó su mer triunfo en la salida inicial. Es decir, que ahora tenemos a los nos que usaron el calzón corto, en primer lugar, y como el próximo mingo les toca jugar en el Campo rveza Polar, contra los asturianos, se andan haciendo comentarios re el match.

Ahora le ganamos al Olimpia, di los astures, y nos sacamos la una el día veinte de octubre.

El otro match que se jugará el domingo será el de Centro Gallego e ría.

Figúrense ustedes como están los nes, después del fracaso del domingo. ¿Pagarán los Alacranes los tos rotos?

Ahora el torneo por el trofeo que Claudio Conde se encuentra en las condiciones:

	Puntos
Olimpia	2
Juventud	2
ría	2
pano	1
tro Gallego	1

Apostamos doble a sencillo a que os o leones aparecen en primer ar el próximo lunes. Eso es si no aparecen los dos, porque es lo más acado.

A Chuli debe gustarle mucho el rt de los remos. Le gusta bastan regatear.

Dijimos ayer que Tapia sólo había ido un lunar en su trabajo arbitral de él vamos hablar.

Nos referimos al momento aquel que dos jugadores rodaron por el lo, y una de ellos, molesto por e su team estaba debajo en la tación, y contrariado además, por e le habían bloqueado el camino, tó al adversario estando en el lo. Fué una falta suficiente para ar a la ducha al jugador iberis. Pero el referee se nizo de la vis gorda y dejó pasar la falta.

Queda, pues, explicado, cómo fué único lunar que adadvertimos en la or arbitral de Tapia.

No opinamos lo mismo con la pa la que le dió Olivera a un jugador del Hispano en los inicios del ndo tiempo.

El center-forward asturiano metió pie donde un contrario hacía nie o la cabeza, y eso se llama juego ligroso, y no hay más castigo que free-kick.

Lo que estuvo mal fué que el refe permitió la entrada al erreno masajista del Hispano, y esperó e le diesen unas fricciones al ju or lastimado.

Eso no se puede hacer. Y no de repetirse. Los jugadores cuando lastimados deben salir del juego, n del campo es donde tiene que ar el masajista.

Mario López, la estrella del Olim dondequiera que lo pongan a ar), parece que jugó foot ball rug en los tiempos que lo jugó tam n su amigo Ricardo Más, el Popu Zamorita.

El domingo le vimos actuar bajo marco y nos dió esa impresión.

Se formó una melee ante la puerta Olimpia, y la pelota se encon ba en medio de seis o siete juga res de ambos bandos, el keeper mpista, s elanzó por el medio del upo, rompió la línea y se hizo de pelota desembarazándose del pe ro.

Y con actuaciones así como esta e descrita queda, fué por la que iberistas no pudieron «mojar».

Con gran interés siguen los entu smos de los señores del Deportivo tro Gallego por la gran verbena e con el título de «La leyenda del ro», tienen anunciada para la no e del nueve de noviembre, en to s los salones del regio palacio so al en Prado y San José.

En esa fiesta amenizarán los mej res conjuntos musicales. Los de s popularidad entre el elemento e sabe bailar: El de los Herma s Martínez, el de Antonio María meu, el de Belisario López, el de Sonora Matancera, el Cubano 1927 en Quinteto Tomé.

Será una verbena a todo trapo, he ahí el por qué no se ha repara en los gastos enormes que repre nta contratar todas esas orques s.

Los gallegos quieren hacer la cosa grande, porque muy grande quie que sea el éxito de esa verbena.

Hoy habrá junta de directiva en Juventud Asturiana.

Junta ordinaria en la que además la lectura de la sesión anterior, conocerán los informes del tesore Contaduría, el de las Secciones, correspondencia y finalmente se tará sobre asuntos generales.

A las ocho y media se cita en pri era convocatoria. Y a las nueve, segunda.

Se ruega puntual asistencia.

Esta noche también habrá junta or naria del Comité Directivo de la Federación de Futbol de la Habana.

¿Pronóstico? Todo parece indicar que será tranquila.

PERDIO LA SERIE EN STA. CLARA EL TEAM DE JOSEITO

Jugadores más destacados de los elevens de foot ball de Navy y Notre Dame, que están desempeñando importantes roles en las ofensivas de esos conjuntos durante la presente temporada de foot ball en los Estados Unidos.

Después de ganar el match de la mañana, el domingo, fueron derrotados por Dihigo: 7 x 0

El team del Marianao, que fué esta semana a Santa Clara para abrir la temporada profesional de baseball en esos terrenos, ha retornado a la Habana con un par de derrotas en su record, pero con la impresión firme de que «en este campeonato no hay trabucos y que la lucha será abierta desde el primer día hasta el final».

Joseíto Rodríguez, tras la noticia de que «el Santa Clara no es tan fiero a como lo pintan», «Se le puede derrotar con aceptable pitching»—dice Joe, y después prueba elocuentemente que su club pudo haber capturado dos de los tres juegos celebrados de haber contado con un poco de más suerte.

Joseíto no dice que el Santa Clara lo derrotó de suerte. Joe es un manager consciente y no puede presentarse ahora con disculpas de esa clase. Pero, Joe admite que su team hubiera tenido un buen chance de ganar de haber contado con mejor pitching.

El Marianao, efectivamente, ganó el juego del domingo por la mañana con score de 13 por 11, muy ayudado por una brillante arrancada que tuvo frente al pitcher Yoyo Díaz, en el primer inning del game (en esa entrada anotaron siete carreras). Pero, por la tarde el pitcher Tomás de la Cruz flaqueó mucho en los instantes precisos, y el team fué conquistado con score de 7 por 0.

Los players del Marianao han regresado bien impresionados de Santa Clara y dicen que en la ciudad reina enorme embullo por el baseball.

Los dos scores del doble header dominical, fueron:

Primer juego.

SANTA CLARA

	V	C.	H.	O.	A.	E.
H. Martínez, 2b.	6	1	0	2	3	0
R. Prado, rf.	5	2	2	2	0	1
W. Wells, ss.	2	3	2	1	2	0
A. Oms, cf.	5	2	3	1	0	0
M. Dihigo, lf. 1b.	4	2	1	3	0	0
C. Perkins, c.	4	1	2	5	1	1
C. Blanco, 1b.	4	0	1	10	0	0
R. Ruíz, 3b.	5	0	0	0	5	1
H. Díaz, p.	0	0	0	0	0	0
F. Portela, p.	1	0	0	0	2	0
Pagés, x.	0	0	0	0	0	0
A. Monteagudo, p.	0	0	0	0	0	0
J. Rojo, xx.	1	0	0	0	0	0
M. García, lf.	1	0	0	0	0	0
Forbes, p.	1	0	0	0	0	0
Totales	39	11	11	24	13	2

MARIANAO

	V	C.	H.	O.	A.	E.
H. Mirabal, cf.	4	1	0	0	0	0
J. Rodríguez, 1b.	5	1	2	9	0	0
S. García, ss.	5	2	2	2	2	0
P. Arango, 3b.	2	2	1	1	0	0
C. Delgado, lf.	4	2	1	3	0	0
F. Díaz, c.	1	1	1	2	2	0
C. Etchegoyen, rf.	3	2	1	3	0	0
F. Valdés, 2b.	3	1	1	2	3	0
B. Brown, p.	3	0	0	0	2	0
A. Cortés, c.	1	1	0	5	1	0
T. Cruz, p.	0	0	0	0	0	0
Totales	31	13	9	27	10	0

Anotación por entradas:

Santa Clara	000	103	430	—11
Marianao	721	010	11x	—13

Segundo juego.

MARIANAO

	V	C.	H.	O.	A.	E.
C. Delgado, lf.	3	0	0	0	0	0
G. Rodríguez, ss.	3	0	1	3	4	0
Etchegoyen, rf.	4	0	2	0	1	0
P. Arango, 3b.	4	0	0	1	2	0
S. García, 1b.	4	0	1	13	0	0
B. Brown, cf.	3	0	1	2	0	0
A. Cortez, c.	3	0	1	2	0	0
F. Valdés, 2b.	2	0	0	2	2	0
T. Cruz, p.	3	0	0	1	2	1
S. Ruiz, p.	0	0	0	0	1	0
P. Díaz, x.	1	0	0	0	0	0
Totales	30	0	6	24	12	1

SANTA CLARA

	V	C.	H.	O.	A.	E.
H. Martínez, 2b.	4	1	1	2	2	0
R. Prado, rf.	3	1	1	0	0	0
Wells, c.	3	2	1	3	2	0
A. Oms, cf.	4	1	1	2	0	0
C. Perkins, 1b.	4	1	3	6	0	0
M. García, lf.	3	0	1	3	0	0
J. Rojo, c.	3	0	2	9	0	0
R. Ruiz, 3b.	4	1	1	1	0	0
M. Dihigo, p.	4	0	1	0	4	0
Totales	32	7	12	27	8	0

Anotación por entradas:

Marianao	000	000	000	—0
Santa Clara	001	002	04x	—7

Admiten los New York Yanks que están tras los servicios de Roger Cramer y Bud Myer

Para adquirir los servicios del veterano second baseman de los Senadores, el New York tendrá que desprenderse de Benny Chapman. Crosetti mejora de la rodilla y dice que jugará

(Especial al DIARIO DE LA MARINA)

NUEVA YORK, octubre 28. (Correo aéreo). Por primera vez en mucho tiempo, la oficina de los New York Yankees ha admitido hoy que el club está realizando esfuerzos desesperados para conseguir el outfielder Roger Cramer, de los Atléticos de Filadelfia, y a la segunda base Buddy Myer, de los Washington Senadores.

«Necesitamos ambos hombres para 1936 y realizaremos todo el esfuerzo que sea necesario para conseguirlos»—dijeron hoy en las oficinas del New York, donde los ayudantes de Eddie Barrow tienen ahora todo el trabajo, mientras duran las vacaciones de éste.

«El coronel Ruppert ha hecho buenas ofertas por ambos players y es casi seguro que las operaciones cristalicen antes de diciembre»—agregan. Y los críticos, analizando fríamente la situación, aseguran que cuando ambas transacciones se lleven a cabo, Benny Chapman irá a parar al equipo de Washington, conjuntamente con Jackie Saltzgaver, en tanto que un pitcher, que muy bien puede ser Walter Brown o Johnny Murphy, caerán en el Filadelfia.

El Cleveland quería a Lazzeri.

Otra noticia brindada a la publicidad en las oficinas de los Yankees en el día de hoy, fué que los Indios de Cleveland han estado durante mucho tiempo tras los servicios de Tony Lazzeri, primero, para contratarle como manager-jugador, y después para colocarle permanentemente en la intermedia en sustituciones de Hugues.

Lazzeri, aunque no es ya bueno para jugar todos los días en el New York, cuyo team necesita tener estrellas en todas las posiciones para mantener el empuje de la gran ciudad, sirve todavía para el trabajo de las Mayores y los magnates de Cleveland, que saben esto, están tratando de agregarle a su squad.

¿Qué resultado hubiera dado Lazzeri como manager de los Indios? Probablemente hubiera fracasado, porque el Tony habla menos que Walter Johnson, y precisamente el mantenerse callado y reservado todo el tiempo con los periodistas fué lo que hizo caer al Big Six.

Lazzeri tiene una pequeña dificultad en el oído, y encuentra bastante trabajo para entender lo que se le dice. Si Bradley hubiese logrado su contrata, pudiera apostarse con seguridad a que el joven jugador hubiera explotado en menos tiempo que el famoso Johnson.

Crosseti mejora.

En el día de ayer los Yankees han recibido noticias de parte de Frank Crosetti, short stop del club, anunciándole que está muy mejorado de la rodilla. Crosetti está en estos días de cacería, por lugares fríos, tratando de protegerse lo mejor posible de su lesión.

Desde luego, no olvidará el tratamiento médico durante el invierno, y siempre tratará de llegar de los primeros al campo de entrenamiento de St. Petersburgh en la Florida.

Si Crosetti no puede volver a jugar como antes los Yankees encontrarán veinte mil dificultades para cubrir eficientemente el short stop, y es posible que a última hora tengan que realizar alguna transacción de importancia para obtener un veterano.

El joven Richardson es un aceptable infielder, pero, no parece contar con punch suficiente para jugar todos los días, y Blondy Ryan no es ya el mismo de antes.

Valenzuela y Betancourt vs. Constante y Montes, en el segundo del Habana-Madrid

Tendrán que jugar mucho los azules para vencer. Está bien equilibrado el encuentro. Buen match para los almendaristas en el último partido

Vaenzuela y Betancoutr, Constante y Montes, tienen a su cargo la discusión del partido intermedio de esta noche en la Bombonera. Sacará Quique del 14 y su rival de medio cuadro más atrás. Pero en la forma en que está jugando ahora Valenzuela, barriendo con cuanto le tiran atacando de derecha admirablemente y desarrollando una ofensiva tremeda, el mismo Montes que se encuentra también brillando a gran altura tendrá que esmerarse porque de lo contrario puede perder.

En compañía de Montes, Quique venció hace pocas noches a Constante y Epifanio y aunque es cierto que el Maestro ese día no estuvo tan acertado como de costumbre, también es cierto que la «candela» disparada por Valenzuela fué suficiente para desconcertar a cualquiera.

Teniendo en consideración que Montes juega como Epifanio más o menos en la actualidad se verá que el Guajiro tendrá que presentarse como cuando se enfrenta con Labat menor para aspirar al triunfo.

Presentándose Betancourt en buenas condiciones el Partido resultará monumental.

A última hora Pascau y Aníbal van de azules sacando del catorce y medio contra Sarmiento y Barrios. Y todo hace pensar que presentando bien los almendaristas deben ganar. El partido luce por ellos, y aunque a veces en la pelota vasca se ven muchas cosas no creemos exagerar al decir que parece una panetela por Jesús y su compañero.

A primera hora Cubota y Bernal se enfrascarán en una batalla emocionante con Ortega y Girón en los cuadros delanteros.

Habana-Madrid

Programa de la función de esta noche que comenzará a las 8 y 30.

Primer partido a 25 tantos. Ortega y Cubota, blancos, contra Girón y Bernal azules. A sacar los primeros del trece y medio y los segundos del catorce y medio.

Primera quiniela a seis tantos: Ortega, Cubota, Girón, Bernal, Aníbal y Salvador.

Segundo partido a 30 tantos: Valenzuela Betancourt, blancos, contra Constante y Monte, azules. A sacar los primeros del catorce y los segundos del catorce y medio.

Segunda quiniela a 6 tantos: Valenzuela, Betancourt, Constante, Montes, Pascau y Barrios.

Tercer partido a 30 tantos: Sarmiento y Barrios, blancos, contra Pascau y Aníbal, azules. A sacar los primeros del 14 y los segundos del catorce y medio.

RESULTADO OFICIAL DE LA FUNCION CELEBRADA ANOCHE

PRIMER PARTIDO

	Tantos
Ortega y Barrios, blancos	25
Torres y Constante, azules	14

Ganadores: BLANCOS.

PRIMERA QUINIELA

	Tantos.	Pagos.
1.—Constante	6	$12.18
2.—Barrios	0	2.61
3.—Torres	0	6.09
4.—Girón	2	3.32
5.—Cubota	0	2.81
6.—Constante	0	0.93

Ganador: ORTEGA.

SEGUNDO PARTIDO

	Tantos
Sarmiento y Epifanio, blancos	30
Ugalde y Cubota, azules	26

Ganador: BLANCOS.

SEGUNDA QUINIELA

	Tantos.	Pagos.
1.—Sarmiento	1	$ 3.74
2.—Epifanio	4	1.96
3.—Ugalde	1	1.24
4.—Labat mayor	0	1.48
5.—Montes menor	6	2.33
6.—Valenzuela	4	4.67

Ganador: MONTES menor.

TERCER PARTIDO

	Tantos
Valenzuela y Labat mayor, blancos	27
Montes menor y Betancourt, azules	30

Ganadores: AZULES.

SEÑALAN EL SCHEDULE DE LA LIGA COLEGIAL DE BASKET DEL ESTE

NEW YORK. Octubre 28. (AP).—La Liga Intercolegial de basket ball del Este anunció hoy su acostumbrado shedule de la temporada incluyendo en el mismo 42 games.

Se jugará el usual round robin sistema interviniendo en el mismo los equipos de Harvard; Yale; Princeton; Pennsylvania; Columbia; Cornell y Dartmouth.

Harvard iniciará la temporada jugando contra Dartmouthh en Hanover el día 18 de Diciembre y el Match final de Yale y Harvard se dará en New Haven el día 14 de marzo. Ese mismo día Princeton y Pennsylvania jugará su choque anual en la Palestra.

Varios nuevos coaches harán su debut en el circuito apareciendo Ken Fairman en Princeton en lugar de Jack Jeffries y Kenneth Loeffler en Yale por Elmer Ripley.

VENCIERON LOS SENIORS DEL HISPANO EN UN CHOQUE MOVIDO: 27 X 18

En el primer juego de la serie de los teams junior y senior del club Hispano los veteranos de Manolo Zapico encabezados por Peter de la Rosa; que jugó mucho en los últmios momentos; lograron apoderarse del triunfo con un score de 27 por 18.

Ls juniors terminaron el primer half al frente 8 por 7 gracias al magnífico juego desplgado por el espectacular Jarro; pero los veteranos se desplegaron en el segundo tiempo y marcaron la victoria con frecuentes rallies hacia el goal.

Felo Chavarry; una de las estrellas del team senior fué contenido; pero Peter de la Rosa se encargó de hacer el scoring por los dos para ayudar a la victoria. Julio Fernández y Shorty Gil también jugaron mucho; lo mismo que Cartaya.

De los juniors se destacaron Jarro y Echevarría. El segundo game se dará mañana miércoles.

DIZZY DEAN PERDIO Y GANO UN DESAFIO AL MISMO TIEMPO, AYER

LOS ANGELES. Octubre 28 (AP).—Dizzy Dean pitcher de los Cardenales de San Luis estableció hoy un record de baseball recibir el crédito de la victoria y la pérdida del choque en un mismo encuentro.

Pitchando tres innings por un team de Estrellas de las menores recibió cinco hits y dos carreras para cargar con la pérdida del game y después pitcheó todo el resto del choque por los Big Leaguers para cargar con la decisión 12 por 4.

En las 4 estaciones
ESTA CUALIDAD
es indispensable

Adquiera ESSOLUBE en este nuevo envase, práctico y seguro.

No hay estaciones para ESSOLUBE. En verano a pleno sol o en el rigor del invierno, ESSOLUBE mantiene constante su viscosidad.

Y eso que cualquier aceite, por su misma naturaleza, es propenso a adelgazarse con el calor y a espesarse con el frío. Si se adelgaza demasiado reduce el rendimiento del motor, acarrea un consumo excesivo, trastornos y desperfectos. En cambio, si se espesa demasiado, demora el arranque, agota el acumulador... Esto no puede acontecer jamás con ESSOLUBE, porque es inmune a las variaciones de temperatura. Conserva en todo tiempo su propiedad lubricante merced a su viscosidad tenaz.

Esta es la quinta característica de ESSOLUBE, tan importante como las demás. ESSOLUBE las reune *todas*.

Cargue ESSOLUBE sin cuidarse de los cambios bruscos de temperatura. Póngalo en seguida a prueba.

CONSUMO MINIMO
LARGA DURACION
RESIDUO MINIMO
FLUIDEZ INALTERABLE

LE CONVIENE USAR
STANDARD Essolube
EL AS DE LOS ACEITES
STANDARD OIL COMPANY OF CUBA

Se efectuará esta noche en el Jai-Alai el programa dedicado al fondo del retiro periodístico

Magníficas combinaciones saldrán a la cancha para tomar parte en el festival. El partido estelar promete resultar tan interesante como luce en el papel. Gran concurrencia asistirá

Hoy es la noche que la Empresa del Jai Alai, con una gentileza extraordinaria, ha cedido su espectáculo a favor de la Caja del Retiro Periodístico, lo cual se agradece en grado sumo.

Después, para ser más gentil el ofrecimiento, inteligentemente por el Intendente Eguiluz, amigo de los chicos de la Prensa, ha combinado muy buenos partidos, cediendo su prioridad de las lucha entre cubanos y españoles. Por eso el partido estelar será jugado por Ferrer y Valleo, contra Ignacio y Mendizábal. Con esto solo no se cabrá en el Jai Alai.

Además, para amenizar la función, tocará el septeto de Collazo.

Ya todos los palcos han sido colocados, a razón de cinco pesos. Sólo quedan algunas canchas y pocos tendidos, al precio de 60 y 30 centavos, respectivamente.

En el estelar, Creus y Ondarres, juraron un horror para vencer a Mina y a Ulacia. Creus jugó su mejor partido en largo tiempo y Ondarres sorprendió la Cátedra.

Las quinielas fueron de Santos y Mina.

Para la función habrá una quiniela dupla, la primera.

Por hoy, suprimida la botella, por completo.

RESULTADO OFICIAL DE LA FUNCION CELEBRADA ANOCHE

PRIMER PARTIDO

	Tantos
Faura y Santos, blancos	17
Vales y Solá, azules	25

Ganadores: AZULES.

PRIMERA QUINIELA

	Tantos.	Pagos.
1.—Solá	2	$ 4.09
2.—Gayarre	3	5.21
3.—Santos	6	6.03
4.—Vales	4	3.10
5.—Faura	2	7.17
6.—Escarza	4	8.82

Ganador: SANTOS. Pagó a:

6.03

SEGUNDO PARTIDO

	Tantos
Creus y Ondarres, blancos	30
Mina y Ulacia, azules	24

Ganadores: BLANCOS.

SEGUNDA QUINIELA

	Tantos.	Pagos.
1.—Mir	4	$ 4.63
2.—Alvarez	5	6.10
3.—Mina	6	5.83
4.—Ulacia	1	4.97
5.—Ondarres	4	4.33
6.—Creus	1	6.16

Ganador: MINA. Pagó a:

5.83

TERCER PARTIDO

	Tantos
Juanito y Mir, blancos	28
Paco menor y Alvarez, azules	30

Ganadores: AZULES.

PROGRAMA OFICIAL PARA LA FUNCION QUE SE CELEBRARA ESTA NOCHE

(A LAS 8 Y MEDIA)

PRIMER PARTIDO, A 25 TANTOS: Ochoa menor y Gayarre, blancos, contra Martín y Escarza, azules. A sacar los primeros del cuadro 10 y los segundos del cuadro 9 y medio, con ocho pelotas finas.

PRIMERA QUINIELA, DUPLA, A 6 tantos: Esquivel y Paco, Elizondo y Valleo, Creus y La Paz, Ferrer y Malluquiza, Ignacio y Ulacia, Mina y Mendizábal. A sacar todos del cuadro 10.

SEGUNDO PARTIDO, A 30 TANTOS: Ferrer y Vallejo, blancos, contra Ignacio y Mendizábal, azules. A sacar ambos del cuadro 10, con ocho pelotas finas.

SEGUNDA QUINIELA, A 6 TANTOS: Alvarez, EsEquivel, Mir, La Paz, Malluquiza y Morales.

TERCER PARTIDO, A 30 TANTOS: Morales y La Paz, blancos, contra Esquivel y Malluquiza, azules. A sacar ambos del cuadro 10, con ocho pelotas finas.

RENE SANCHEZ CONTRA MARIO KID CALIXTO PELEAN POR LA FAJA

Anoche, a última hora, nos anunciaron los promotores locales de boxeo el programa que ha de brindarse en la presente semana en el ring de la Atena Cristal.

Como se verá a continuación, el número principal del mismo lo ocuparán Mario Kid Calixto, boxer de enorme popularidad, y René Sánchez, que han de combatir por el campeonato welter de Cuba.

Anoche se anunció también que ya estaba firmada la pelea de Isidoro Gastañaga y Joe Knight para el día 9.

MARCEL THIL DERROTO FACILMENTE A DIAMOND UN RIVAL AMERICANO

PARIS. Octubre 28.—(AP).—Marcel Thuil reconocido en muchas partes como campeón mundial de los pesos medianos derrotó esta noche a Al Diamond de Patterson N. J. en un bout a 10 rounds que ambos celebraron aquí.

Thil puso al americano a la defensiva en el primer round y después le atacó constantemente con derechas e izquierdas al cuerpo para dominarle a su antojo. En el octavo más de 20.000 fanáticos pidieron un knock out; pero Thil no pudo aplicar el golpe de gracia.

TERMINARON EMPATADOS EL ALMENDARES Y EL CLUB DEPORTIVO MEDINA

El Deportivo Medina y el Almendares han terminado empatados el campeonato de volley ball de la Liga Social. Ambos equipos ganaron sus juegos de anoche cumpliendo el shedule en honroso empate.

El Almendares dispuso del Glee Garden con anotación de 15x7 y 15x12 y el Medina no tuvo que luchar por no presentarse sus rivales.

La serie de desempate se acordará esta misma semana.

Lo mas puro y más activo para el tratamiento interno de la BLENORRAGIA y las afecciones de los órganos genito-urinarios
8, rue Vivienne y en todas las Farmacias
Cada cápsula contiene 25 cent. de esencia pura de Sándalo. — Dosis 10 á 12 cápsulas por día

EXIJA "LA COTORRA" RECHACE SUSTITUTOS XO-1777. XO-1888

CUPON DEL FANATICO BEISBOLERO
Cervecería "LA TROPICAL"
PALATINO — CERRO — HABANA

Soy bebedor de sus cervezas TROPICAL y CRISTAL Y HABIENDO LEIDO EN ESTE PERIODICO "DIARIO DE LA MARINA", las manifestaciones del señor Julio Blanco Herrera, hechas a su Jefe de planas de Sports, pido a LA TROPICAL nos traiga para principios del año próximo una NOVENA de las Grandes Ligas americanas y mis deseos serían. Club..... SABRE CORRESPONDER.

Nombre .....
Calle .....
Ciudad .....

M.E.C.D. 2016

EL T. SUPERIOR ELECTORAL DECLARO NULAS LAS DOS ASAMBLEAS PROVINCIALES DEL "CND" EN CAMAGUEY

DECLARADA NULA POR EL TSE LA ASAMBLEA PROVINCIAL DEL CONJUNTO EN CAMAGUEY

El Tribunal declaró con lugar la reclamación del doctor Mario Franqui Pegudo, a nombre de Ricardo Sánchez Agüero y otros, contra el Conjunto Nacional Democrático de Camagüey, y en su consecuencia, nulas las asambleas provinciales de dicho Partido celebradas en la citada ciudad el 6 del actual, a la una y a la una y veinte de la tarde, por los delegados elegidos por las asambleas municipales de dicha provincia, a la provincial referida y nulos los actos, acuerdos y elecciones realizados y adoptados en dichas sesiones, retrotrayendo el estado del asunto debatido a aquel en que se hallaría si no se hubiesen tomado o ejecutado el acuerdo, resolución o acto contenidos en las sesiones de tales asambleas, con las costas de oficio.

INVESTIGACION EN LA LIBERAL DE MELENA DEL SUR

Y en la reclamación liberal de Melena del Sur, acordó en tantas veces dicho tribunal, practicar una investigación suplementaria.

PABLO PEREZ SUBIRATS SEGURO CANDIDATO A REPRESENTANTE POR «A R»

El señor Pablo Pérez Subiráts, valioso elemento del marianismo camagüeyano, será postulado seguramente candidato a Representante por dicho Partido.

Su aspiración se vé favorecida por las grandes simpatías que en toda la provincia tiene.

FIESTAS NACIONALISTA EN CHAVEZ

Anoche quedó constituída en el Barrio de Chávez, en la calle Figuras 26, bajos el Comité de «Damas Amigas de Ramón Noriega», a la que asistieron más de doscientas damas de dicha barriada, donde fueron aclamados el coronel Celestino Baizán, Candidato a Gobernador, el doctor Beruff Mendieta, candidato a Alcalde, y el doctor José A. Casabuena, candidato a Senador. Fué aclamada por unanimidad Presidenta efectiva, la señora Julia Arronte Guerra, Secretaria de Actas: señorita Margarita Zambrana y Zequeira, Secretaria de Correspondencia Juana Kindelán Castillo y Directora Peñalver Quiñones.

Fué aclamado, el líder de dicho barrio señor Ramón Noriega, bajo cuya dirección se constituyó el referido Comité.

Hicieron uso de la palabra varios oradores, entre los que se distinguieron por su elocuencia el doctor Adolfo Odriozola, Luis García Cueto, señora Julia Arronte, Agustín Quiñones, Tomás Arteaga, haciendo el resumen de dicho acto el señor Emilio García Barrios, Secretaria de la Juventud de Primer Voto.

DEFENSA NACIONALISTA

Con esta fecha nos comunican los señores Luis Fernández Argüelles y Eduardo Gil, Presidente y Secretario, respectivamente de la Asociación Defensa Nacionalista, se llevará a efecto la primera fiesta política de dicha Organización en el barrio de Atarés, en la calle de Vigía y Fernandina.

Asistirán a dicho acto el doctor Beruff Mendieta, el coronel Celestino Baizán, el doctor Casabuena, el doctor Alfredo Botet, doctor Marino López Blanco, Guillermo Piña, Narciso Morán, Manuel Villada y otras distinguidas personalidades del Nacionalismo.

COMITE PRO PREFERENCIAL DOCTOR ANDUX

Próximamente, según se nos comunica, tendrá efecto la constitución del Comité «Pro Preferencial doctor Gonzalo Andux, cuya Agrupación se encargará de la propaganda en toda la provincia del expresado candidato.

El programa a desarrollar por el Comité de propaganda del doctor Andux, consistirá como paso previo en la constitución de delegaciones en los 43 barrios de la Habana, así como en los 24 términos de la provincia.

HOY NO SE REUNIRA LA JUVENTUD DEL «CND»

Nos ha visitado una Comisión de la «Juventud del CND», para informarnos que a pesar de la citación publicada en el periódico «Avance», hoy no se celebrará la reunión anunciada.

Integran dicha comisión los señores doctor Manuel Rojo, doctor Aníbal Ortega, doctora Justina Sardó, Luis Romero Paz y otros...

LOS JEFES DE TERMINOS Y SARGENTOS DEL «P L » SE REUNEN HOY CON EL DOCTOR CRUZ

Para hoy a las 10 a.m., están citados los jefes de términos y sargentos liberales de la Habana, en la residencia del doctor Carlos Manuel de la Cruz, en L'nea y D.

Citan a este acto los señores Alberto García Albertini, José M. Coto Leisseca, comandante Mariano Robau, doctora María T. Ramírez, doctor Gustavo Gutiérrez, Jesús Masdeu y Aurelio Méndez.

SE REUNE HOY EL DIRECTORIO NACIONALISTA DE LA ACERA DEL LOUVRE

Se ha constituído el Directorio Nacionalista de la Acera del Libre, organización que propende al engrandecimiento del nacionalismo, apoyando un número de candidatos.

Próximamente dará a conocer un manifiesto esta novel agrupación.

Resultó electo Presidente el señor Rogelio Riquelme Herrera y Secretarios Cándido Cardoná y Moisés Martínez Bauzá.

El Directorio nacionalista de la Acera del Louvre, cita para esta noche a los miembros del Comité Ejecutivo para Animas 46.

MOVIMIENTO POLITICO

Tendrán efecto hoy las Asambleas Provincial y Municipal del CND habanero.—Citados los Jefes de Términos y Sargentos liberales para hoy en la residencia del Dr. Cruz.—Protesta el CND de la prórroga acordada por el Consejo de Estado.—Mañana se reúne la Asamblea Municipal del Centrismo.— El CND de Oriente hizo sus postulaciones.—Los Unionistas celebraron su Asamblea Nacional.—Muy adelantadas las negociaciones entre liberales, nacionalistas y republicanos en Remedios.—Suspenden sus Asambleas los liberales pinareños y los conservadores de Las Villas.—

«UNION REVOLUCIONARIA» DESIGNA SUS CONCEJALES

El domingo por la tarde, como estaba anunciado, se celebró la Asamblea Municipal del Partido «Union Revolucionaria» para designar sus candidatos a Concejales en las próximas elecciones por el Ayuntamiento de la Habana.

Fué mucha la animación y la concurrencia, pues los salones del círculo resultaron pequeños para albergar a los elementos revolucionarios que se dieron cita para presenciar dicha Asamblea.

Presidía la Asamblea el señor Andrés L. Ferrer, como Secretario de Actas el señor Ricardo Vidal Burguera y Secretario de Correspondencia el señor Silvio Morales Tarafa, con la asistencia de todos los Delegados a la Municipal.

Verificada la votación y el sorteo, salieron electos, como candidatos a Concejales, por el orden correspondiente los señores Ricardo Vidal Burguera; José Manuel Pérez Lamy; Ramón Marcos Amargós; Julio Rodríguez González; Andrés Luis Ferrer Cabrera; César Manuel Temes Cabrera; Armando Jiménez Araña; Francisco León Vélez; Pedro Portuondo Calás; Casimiro Reyes Pérez; Georgina Blanco Nápoles; Rafael del Valle Medina; Manuel Muñoz Fernández; José Montesino Calvo; Faustino Alonso Valdés; Evelio Molinero Cana; Angel Rey Merodio; Santiago Fernández Salazar; Alberto Alemany Hernández; María Josefa Gastardi Navarro; Angel Díaz Valdés; Santiago Regueira Soto; Roque Alberto Pavoni; Armando Muller González; Manuel Campos Rivero; Miguel Angel Pérez Medina

A la terminación del acto hubo discursos y se dejó a la asamblea en sesión permanente para continuarla el miércoles, día 30 a las 8 de la noche.

JOSE MONTESINO, CANDIDATO A CONCEJAL

José Antonio Montesino Calvo, revolucionario «de los buenos» fué postulado ayer candidato por el Partido Unión Revolucionaria, para un cargo de Concejal, ocupando en la boleta el número 14.

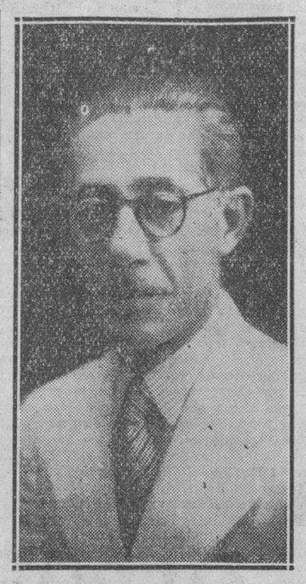

Sr. Justo Luis del Pozo, orientador máximo del PUN, que ha recibido las más cálidas pruebas de afecto y simpatía del pueblo pinareño, con motivo de su postulación como candidato a Senador por Pinar del Río.

LA ASAMBLEA MUNICIPAL DEL PARTIDO LIBERAL EN PINAR DEL RIO HARA POSTULACIONES

PINAR DEL RIO, oct. 28. DIARIO Habana.—Esta tarde se reúne la Asamblea municipal del Partido Liberal para hacer postulaciones de alcalde y concejales. Existe la impresión que los liberales llevarán candidatura propia, no pudiéndose asegurar este extremo, pues depende gestiones que vienen haciéndose.—**Guillermo Rodríguez.**

CAUSA EXTRANEZA A UN SIGNIFICADO LIDER CONJUNTISTA LA DECLARACION DEL EJECUTIVO DEL PARTIDO.

Anoche tuvimos oportunidad de charlar por breves momentos con una relevante figura del «Conjunto Nacional Democrático, quien si es verdad que actualmente no hace política activa, tampoco es menos cierto que figura entre los íntimos del General Menocal e interviene de manera directa en los asuntos fundamentales del Partido. Nuestro interlocutor, a preguntas nuestras, en relación con la declaración oficial dada a la publicidad por el C.N.D., protestando el acuerdo del Consejo de Estado sobre la prórroga concedida para la presentación de candidaturas, nos manifestó su gran extrañeza, pues según sus propias palabras, «aunque no conocía si ciertamente existía o no ese acuerdo del Ejecutivo que firma su Presidente, el Dr. Verdeja, tenía la absoluta convicción de que tanto el General Menocal como otros significados elementos del Conjunto eran partidarios decididos de la referida prórroga, por entenderla necesaria dado el poco tiempo de que se dispone para armonizar todas las aspiraciones y confeccionar las candidaturas».

Y nuestro informante terminó la charla con estas palabras: «Las cosas que están ocurriendo son tan extrañas que no me las explico, y mire usted que las estudio».

Celebrará hoy el «Conjunto» habanero sus Asambleas Provincial y Municipal

A las diez de la mañana de hoy, tendrá efecto en Prado 66, la Asamblea Municipal del Conjunto Nacional Democrático, la que designará su candidato a la alcaldía así como los 27 concejales. Como ya hemos informado en días pasados, el Conjunto postulará al doctor Pelayo Cuervo Navarro, candidato a la primera magistratura municipal.

Por la tarde y en el propio local se llevará a cabo la celebración de la Asamblea Provincial del referido Partido, asegurándose que para el cargo de Gobernador será elegido el doctor Armando Chardiet.

ASAMBLEA NACIONAL DEL PARTIDO UNIONISTA CUBANO

Anoche se constituyó el Comité Ejecutivo de la Asamblea Nacional del Partido Unionista Cubano, que preside el General Asbert, que quedó organizado del siguiente modo:

Presidente: General Ernesto Asbert y Díaz; Vicepresidentes: Andrés Terry, Arturo González Alfonso, José María Beltrán, Virginia Peláez de Celorio, Alvaro Suárez, Manuel Fernández Guevara; Secretario de Actas: Alfonso Celorio; Vice: Pedro Peñalver Barroso; Secretario de Correspondencia: Eugenia Rossié; Vice: Ramón Derizans; Tesorero: Gabriel García Galán; Vice: Víctor M. Pérez Llerena. Vocales: Dolores Vidal de Suárez, Gonzalo Cañas Viña, María Hortensia Beltrán Pino, Atanasio Piloto, Agapito Rodríguez, Jesús López Millán, Juan Ignacio Medel, José García Díaz, José Armas Landa, Bernardo Martínez, José de la Merced Martí, César Alvarez y Andrés de la Portilla.

Hicieron uso de la palabra pronunciando elocuentes discursos, los señores Dr. Gabriel García Galán, Aurelio Pestana, señorita Caridad Suárez, Adolfo Suárez, Dr. Arturo González Alfonso, Marco Antonio Dolz, Dr. Eduardo Escacena, María de los Angeles Bello, Ing. Alfonso Celorio, Dr. Mario Soto, Marcelino Mora, Pedro Pedroso y el Dr. Pérez Lerena.

Constituida la mesa de edad, que fué presidida por el Sr. Agapito Rodríguez Pozo, tomó posesión el Ejecutivo electo, haciendo uso de la palabra entre grandes ovaciones el General Ernesto Asbert.

Se designó un directorio de publicidad pra el que fueron electos Marco Antonio Dolz, para Presidente Víctor M. Antuña, Secretario.

FIESTA NACIONALISTA EN SAN NICOLAS

Anoche se celebró una gran fiesta política en el barrio de San Nicolás, donde se proclamó la candidatura para Representante del señor Antonio Pruneda Díaz y la de Evelio Rionda para Concejal del Consistorio habanero.

Una comisión, constituida por los señores Antonio Pruneda, Paco Villabrille, Cayetano Frega, Alberto Martínez, Ramón Noriega, Márquez, Enrique Roig, Miguel A. Perera y el Dr. Cubillas, visitará en el día de hoy al Dr. Beruff Mendieta, Presidente del Ejecutivo Municipal Nacionalista, para pedirle la designación del Sr. Evelio Rionda en una de las plazas de candidatos a Concejal vacantes en la boleta municipal del PUN.

PRO ANTONIO MARTINEZ

En días pasados, en la calle Marqués González No. 113, se reunió un numeroso grupo de amigos del señor Antonio Martínez, candidato a Representante por el P U N, entre los que se encontraba un bello grupo de damas simpatizadoras de la candidatura del Sr. Antonio Martínez. Después de explicar el motivo de la reunión en la que se aclamó por unanimidad el cooperar al triunfo de dicho candidato, se eligió la siguiente Directiva:

Presidentes de Honor: Sr. Justo Luis del Pozo; Coronel Celestino Baizán. Presidente: Francisco Sánchez; Vicepresidente: Sandalio Cartaya; Secretario de Actas: Julián Valera; Vicesecretario: Alfredo Castañeda; Secretario de Correspondencia: Caridad García; Vice: Esperanza Yémel; Tesorero: Cristina Díaz; Vice: Rosa Dulfo; Director Político: Ricardo Serra.

Vocales: Pedro Dillas; Rosa Acosta; Genara López; Vicenta Valdés; Emilio Valera; Julio alladares; Petrona aldés; Mario Bombalier; Antonio Bernalde; Ofelia Castillo; Isabel González; Miguel Martínez; Agustín Elósegui; Natividad Elósegui.

Hicieron uso de la palabra varios oradores entre ellos el Presidente señor Francisco Sánchez; el Dr. Rafael Pola Montoro, quienes pidieron a los allí reunidos intensificaran la labor en pro del Sr. Antonio Martínez. El resumen estuvo a cargo del propio candidato, quien dió las gracias a los asistentes por el acto de adhesión que se le brindaba.

EL DR. LANDA ACTIVO

El infatigable doctor Gabriel Landa tuvo ayer un día completo. En las horas de la mañana visitó la Secretaría de Comunicaciones para interesarse por un viejo proyecto que había elaborado con el señor Lauzán «El de la compensación de las dietas de los conductores del servicio postal, en los ferrocarriles, y el ascenso de los telegrafistas, proyecto que se redactó durante el tiempo que desempeñó el doctor la Landa la Secretaría de Comunicaciones, así como también la antiguedad a partir de diciembre.

El actual Secretario, señor Francisco Gómez, que ha llegado al cargo por méritos propios, ya que es hombre hecho dentro de la Secretaría de Comunicaciones, donde pres ta servicios desde hace varios lustros y que conoce a fondo los problemas de la Secretaría, prometió al doctor Gabriel Landa resolver favorablemente el proyecto referido. Igualmente expresó el señor Gómez su intención de no dejar cesante a ningún empleado cumplidor de su deber

Uno de nuestros repórters abordó al doctor Landa al abandonar este la Secretaría de Comunicaciones. —El señor Francisco Gómez—,dijo el doctor Landa al periodista—, conoce al dedillo los problemas de este importante sector de la administración

Es un antiguo y competente funcionario. No dudo que percatado de la justicia de la solicitud que le hecho en favor de esos probos eficaces colaboradores suyos, los atenderá en sus atinadas demandas.

REPRESENTATIVOS DEL TERMINO DE AGUACATE SE ENTREVISTAN CON EL GENERAL MENOCAL

Los señores Justo Ruiz Leal, presidente del Conjunto Nacional Democrático en Aguacate, y Julio Morales Broderman, se entrevistaron ayer con el general Menocal para resolver los problemas políticos del término de Aguacate.

EL PARTIDO LIBERAL POSTULO AL DR. CARLOS GUIBERT, CANDIDATO A ALCALDE

NIQUERO, oct. 28. DIARIO. Habana.—Los liberales de este término postularon como candidato a Alcalde al doctor Carlos Guibert, haciéndose también postulaciones de concejales.—**García.**

SE CELEBRO LA ASAMBLEA MUNICIPAL DEL PARTIDO LIBERAL EN STGO. DE CUBA

SANTIAGO DE CUBA, octubre 28. DIARIO, Habana.—Bajo la presidencia del doctor Juan Antonio Vinent y con la asistencia de 22 delegados, se celebró la Asamblea Municipal del Partido Liberal en este término, designando sus candidatos a concejales, que resultaron ser los siguientes:

1: José Pérez Aroche. 2: Ernesto Pujals Quesada. 3: Adriana Asanza Portuondo. 4: Andrés Belleau. 5: Feliciano Echevarría. 6: Ramón Cono. 7: José Vicente Taquechel. 8: Francisco Martínez Román. 9: Miguel Méndez. 10: Juan Rodríguez Pimienta. 11: Francisco Audivert Tibeau. 12: Dela Ala de Villalón. 13: Vicente Palacios. 14: Manuel Rivera Lozano. 15: Gonzalo Pérez Callejas. 16: Edenia Portuondo Hardy. 17: Cristóbal Baró Reyes. 18: Angel C. Castilla Guerra. 19: José de los Reyes Madariaga. 20: Rosa López Alba de Calzado. 21: Idolomiro Vaillant. 22: Ramón Pardo Rodríguez 23: Manuel Milanés. 24: Felipe B. Savigne. 25: Antonio Adam. 26: Octavio Conte Roberts. 27: Ramón Alemar Martínez.—García, Corresponsal.

SE EFECTUO LA ASAMBLEA MUNICIPAL DEL PARTIDO LIBERAL EN SAN ANTONIO DE LOS BAÑOS

La Asamblea Municipal del Partido Liberal en San Antonio de los Baños se reunió el domingo haciendo postulaciones de concejales.

Resultaron electos los siguientes señores: Carlos Noa Lavandera, Saturnino Pérez Crespo, Basilio Díaz Alvarez, Juana María Abreu Abreu, Angel de la Osa Quesada, Martín León Robaina, Rafael Casanova, Jesús Mario Barroso Barroso, Ramón Placeres de la Nuez, Bonifacia Benítez, Rodolfo Núñez Rodríguez, Pedro Barroso Francisco, Elías Macías Alfonso, Antonio Morales Granas y Arsenio Llanes González.

A continuación se procedió a designar la Comisión técnica municipal, recayendo las designaciones en los señores Domingo Sánchez, Ramón L. Cárdenas, Guillermo González, Pablo Pérez, Florentino Gómez, Miguel Quintana Valiente, Víctor Ramírez y Ceroncio Trujillo.

CONVOCATORIA A LA ASAMBLEA MUNICIPAL DE LA HABANA DEL CENTRISMO

En cumplimiento de lo dispuesto por el Código Electoral y los Estatutos del Partido Conjunción Centrista Nacional, de orden del señor Presidente de la samblea Municipal de la Habana, convoco a los señores Delegados electos por las Asambleas de Barrios de la Ciudad de la Habana para que concurran el día 30 del actual, a las 4 p.m., a la casa Obrapía 40, con el fin de continuar la sesión comenzada el día 22 de Septiembre declarada permanente para estudiar y redactar el programa municipal etc.

En esta Asamblea se procederá a hacer las postulaciones de Concejales y Alcaldes de la Habana y se terminará la orden del día.

La Habana, Octubre 28 de 1935.

Dr. C. M. Roura, Secretario de Correspondencia.

Vto. Buno. **Dr. G. A. Amenábar**, Presidente.

(Más POLITICA en la Pág. 18)

JUNTA MUNICIPAL ELECTORAL DEL CENTRO

HABANA

BLAS NICOLAS HERNANDEZ Y GONZALEZ, Secretario de la Junta Municipal Electoral del Centro de la Habana.

CERTIFICO: Que en sesión celebrada por esta Junta el día 11 del mes de Octubre de mil novecientos treinta y cinco, se acordó la distribución de los Colegios Electorales de la demarcación de esta Junta y asignación de los electores a los mismos en la forma siguiente:

BARRIO DE ARROYO APOLO

Colegio número 1.—División Alfabética: AB—Albo.—386 electores. Pocito y San Luis. Escuela Primaria Superior. Salón de Sloyd.
Colegio número 2.—Albu—Alon.—398 electores. Pocito y San Luis. Escuela Primaria Superior. Aula E.
Colegio número 3.—Aloy—Ame.—394 electores. Tejar y Novena. Accesoria de la bodega, frente al número 1 de la calle Tejar.
Colegio número 4.—Ami—Arj.—381 electores. Calle 15 entre Dolores y Tejar. Escuela Pública número 105. Aula primera.
Colegio número 5.—Arm—Az.—384 electores. Dolores número 322, entre 15 y 16, entrada por la puerta principal. Escuela Pública 93; Aula 2.
Colegio número 6.—Ba—Barri.—382 electores. Dolores 320, entre 15 y 16. Escuela Pública 93; Aula primera.
Colegio número 7.—Barro—Best.—367 electores. Dolores entre 15 y 16, Kindergarten número 34.
Colegio númer o8.—Bet—Bra.—390 electores. Dolores 499 entre 14 y 15.
Colegio número 9.—Bre—Cag.—384 electores. Dolores letra B, frente al número 35, entre Armas y Porvenir.
Colegio número 10.—Cai—Cano—391 electores. Concepción 303 entre 13 y 14.
Colegio número 11.—Cans—Carreño.—376 electores. Armas 11 A, entre Tejar y Dolores.
Colegio número 12.—Carrera—Castillo. Pu.—395 electores. San Francisco 380, entre 10 y 11.
Colegio número 13.—Castillo—Q—Cod.—390 electores. Avenida de Acosta y San Mariano. Escuela del Municipio «José Miguel Gómez». Salón Recibidor.
Colegio número 14.—Coe—Cos.—383 electores. Octava y Avenida de Acosta, entrada por Avenida de Acosta. Esc. Pública No. 5; Aula 4a.
Colegio número 15.—Cot—Ci.—343 electores. Octava y Avenida de Acosta. Esc. Pública número 5, entrada por Acosta. Aula 1a.
Colegio número 16.—Cha—De.—382 electores. Milagros 119, esquina a Avenida de Acosta.
Colegio número 17.—Di—Díaz.—Pu.—364 electores. Milagros 124, Escuela Pública No. 10; Kindergarten 89.
Colegio número 18.—Díaz.—Ra—Dul.—382 electores. Milagros 124; Escuela Pública No. 10. Aula 5a.
Colegio número 19.—Dum.—Esten.—381 electores. San Francisco 157, esquina a Octava. Kindergarten número 21.
Colegio número 20.—Estev.—Fernández. Chu.—387 electores. Armas 72, entre San Mariano y Vista Alegre.
Colegio número 21.—Fernández—Da—Fernández. Q.—357 electores. Porvenir 71, entre Milagros y Santa Catalina.
Colegio número 22.—Fernández—Ra—Fle.—391 electores. Milagros 120, entre Porvenir y Octava.
Colegio número 23.—Fli—Fy.—384 electores. Santa Catalina 72, entre Armas y Porvenir.
Colegio número 24.—Ga—García. Fu.—350 electores. Santa Catalina 107, entre Armas y Lawton.
Colegio número 25.—García—Ga—García—Ru.—385 electores. San Mariano 89, entre Lawton y Armas.
Colegio número 26.—García—Sa—Goi.—391 electores. Lawton letra C, casi esquina a San Mariano.
Colegio número 27.—Gom—González—Ez.—383 electores. San Francisco 101, Escuela Pública 96; local Kindergarten 39.
Colegio número 28.—González.—Fa.—González.—Pu.—391 electores. San Anastasio 24, entre Milagros y Santa Catalina.
Colegio número 29.—González—Grav.—398 electores. Santa Anastasio 19, A., entre Concepción y Dolores.
Colegio número 30.—Gri—Guy.—385 electores. San Francisco 35, entre Lawton y San Anastasio.
Colegio número 31.—Guz.—Hernández—Hernández.—394 electores. Pocito 56, esquina a San Anastasio.
Colegio número 32.—Hernández. Herrera.—Herrera—Gu.—392 electores Concepción 34, entre Lawton y San Anastasio.
Colegio número 33.—Herrera—Ha—Ill.—372 electores. San Lázaro 20, entre Concepción y Dolores.
Colegio número 34.—In.—Jo.—347 electores. Dolores letra I, entre Delicias y Buenaventura.
Colegio número 35.—Ju—Lay.—367 electores. Delicias 37, entre Concepción y Dolores.
Colegio número 36.—Laz—López.—Az.—382 electores. Dolores letra K, entre Buenaventura y Delicias.
Colegio número 37.—López—Ba—Lopo.—377 electores. 10 de Octubre 446, entre Luis Estévez y Chaple.
Colegio número 38.—Lor—Mach.—378 electores. Párraga 10, entre Milagros y Santa Catalina.
Colegio número 39.—Mad—Marte.—351 electores. Milagros 16, entre Párraga y F. Poey.
Colegio número 40.—Martí—Martínez—Llu.—353 electores. Santa Catalina 6, bajos, entre Párraga y F. Poey.
Colegio número 41.—Martínez—Ma—May.—382 electores. Estrada Palma 120, Escuela Pública número 82; Aula 5a.
Colegio número 42.—Maz—Meo.—389 electores. Luis Estévez y Juan Delgado; Escuela Pública 28; Aula 1a.
Colegio número 43.—Mer—Mom.—382 electores. Luis Estévez y J. Delgado; Escuela Pública 28; Aula 4.
Colegio número 44.—Mon—Morejón.—386 electores. Alcalde O.Farrill 6, entre Estrada Palma y Libertad.
Colegio número 45.—Moreno—Nod.—395 electores. Cortina y Patrocinio, entrada por Patrocinio; Escuela Pública 68.
Colegio número 46.—Noq—Oll.—379 electores. Cortina y Patrocinio, entrada por Cortina. Kindergarten 87 y 121.
Colegio número 47.—On—Padi.—382 electores. 10 de Octubre 575, esquina a Milagros.
Colegio número 48.—Pado—Paz.—363 electores. Santa Catalina número 2, letras D y C.; Escuela Pública 57; Aula 1a.
Colegio número 49.—Pe—Pérez—Am.—395 electores. Santa Catalina 2, letras C y D. Local de la Dirección. Escuela Pública 57.
Colegio número 50.—Pérez—An—Pérez—Oz.—370 electores. 10 de Octubre 585, esquina a Santa Catalina, entrada por 10 de Octubre. Escuela Pública número 70; Aula 1ra.
Colegio número 51.—Pérez—Pa—Pil.—385 electores. 10 de Octubre 585, esquina a Santa Catalina, entrada por Santa Catalina. Escuela Pública número 70; Aula número 10.
Colegio número 52.—Pim—Pon.—369 electores. 10 de Octubre 628. Escuela Pública 62; Aula 1ra.
Colegio número 63.—Por—Pu.—354 electores. 10 de Octubre 628. Escuela Pública 62; Kindergarten número 3.
Colegio número 54.—Q—Ramos—Mu.—390 electores. 10 de Octubre 652, esquina a Gertrudis.
Colegio número 55.—Ramos—Na—Rib.—353 electores. Josefina 23, entre Primera y Segunda.
Colegio número 56.—Ric—Roch.—365 electores. Segunda sin número, entre Gertrudis y Josefina (Garage).
Colegio número 57.—Rod—Rodríguez—Hu.—392 electores. Bellavista 12, entre Primera y Segunda.
Colegio número 58.—Rodríguez.—Iv—Rodríguez—Uz.—381 electores. Diez de Octubre, entre Beatriz y Mario.
Colegio número 59.—Rodríguez—Va—Roq.—339 electores. Calle Gonzalo esquina a Alberto, entrada por Gonzalo. Esc. Pública 54; Aula 1ra.
Colegio número 60.—Ros—Sai.—347 electores. Gonzalo esquina a Alberto, por Alberto. Escuela Pública 55; Aula 2da.
Colegio número 61.—Sal—Sánchez—Q.—388 electores. Gustavo 12, entre Gonzalo y Dolores.
Colegio número 62.—Sánchez—Ra—Sc.—387 electores. Gustavo 18, entre Gonzalo y Dolores.
Colegio número 63.—Se—Soll.—393 electores. Dolores 4, entre Aranguren y Maceo, después de la Quinta Castellana.
Colegio número 64.—Som—Suárez—Pu.—366 electores. Dolores esquina a Alberto. Kindergarten número 35.
Colegio número 65.—Suárez—Q—Torres—Chu.—388 electores. Dolores A, esquina a Maceo.
Colegio número 66.—Torres—Da—Uz.—384 electores. Alegría, Reparto Gavilán. Escuela Pública número 35.
Colegio número 67.—Va—Valdés—Oz.—350 electores. Alegría. Reparto Gavilán. Escuela Pública 35.
Colegio número 68.—Valdés—Pa—Valle.—360 electores. Alegría, Reparto Gavilán. Escuela Pública 35.
Colegio número 69.—Valli—Ven.—345 electores. Finlay y Gertrudis. Kindergarten número 77.
Colegio número 70.—Ver—Villa.—353 electores. Finlay y Gertrudis. Escuela Pública número 85. Aula 1ra.
Colegio número 71.—Ville.—Zu.—337 electores. Reparto El Moro. Escuela Pública número 92.

BARRIO DE ARROYO NARANJO

Colegio número 1.—Ab—Am.—352 electores. Reparto Los Pinos. Escuela Pública número 9. Aula 1ra.
Colegio número 2.—An—Ba.—363 electores. Reparto Los Pinos. Escuela Pública número 9. Aula 4a.
Colegio número 3.—Bi—Car.—319 electores. Reparto Los Pinos. Escuela Pública número 31. Aula 1ra.
Colegio número 4.—Cas—Chu.—352 electores. Reparto Los Pinos. Escuela Pública número 31. Aula 4a.
Colegio número 5.—Da—Ez.—384 electores. Reparto Los Pinos. Escuela Pública número 91.
Colegio número 6.—Fa—García—Fu.—365 electores. Hatuey. Reparto La Esperanza. Escuela Pública número 17.
Colegio número 7.—García—Ga—González—Llu.—367 electores. Hatuey. Reparto La Esperanza. Escuela Pública número 17.
Colegio número 8.—González—Ma—Hernández—Gu.—365 electores. Real 103. A. Naranjo. Escuela Pública número 45.
Colegio número 9.—Hernández—Ha—Ky.—339 electores. Real 103. A. Naranjo. Escuela Pública número 45.
Colegio número 10.—La—Llu.—312 electores. Woodbury y Coliseo. Escuela Pública número 74.
Colegio número 11.—Ma—Maz.—305 electores. Woodbury y Coliseo. Escuela Pública número 74.
Colegio número 12.—Me—Mo.—367 electores. Reparto Montejo. Escuela Pública número 79.
Colegio número 13.—Mu—Peq.—371 electores. Carmelina número 6, Reparto Vieja Linda. Escuela Pública número 95.
Colegio número 14.—Per—Pu.—366 electores. Asilo Masónico. Escuela Pública número 101. Aula 1ra.
Colegio número 15.—Q—Rodríguez—Gu.—353 electores. Asilo Masónico. Escuela Pública número 101. Aula 2a.
Colegio número 16.—Rodríguez—Ha—Sanch.—379 electores. Calixto García y Yumurí. Reparto San José de Guasimal. Escuela Pública número 84.
Colegio número 17.—Sand—Torres.—375 electores. Camilo Sierra 1, casi esquina a Calzada de Bejucal.
Colegio número 18.—Torri—Va.—308 electores. Moisés Maestri sin número, entre Pinar del Río y Habana.
Colegio número 19.—Ve—Zu.—261 electores. Habana 17, entre Porvenir y Moisés Maestri.

BARRIO DE CALVARIO

Colegio número 1.—Ab.—Chu.—297 electores. Real 42 entre Amargura y Animas. Escuela Pública número 47.
Colegio número 2.—Da—Gu.—308 electores. Carretera de Managua. Reparto Mantilla. Escuela Pública número 83.
Colegio número 3.—Ha—Mu.—346 electores. Chorrera del Calvario número 10. Escuela Pública número 63.
Colegio número 4.—Na—Qu.—262 electores. Real 33, esquina a Callejón del Cuartel.
Colegio número 5.—Ra—Zu.—350 electores. Real de Mantilla número 25, frente al paradero de las guaguas de Mantilla.

ASIMISMO CERTIFICO: Que dicha distribución de Colegios y asignación de electores a los mismos, fué ratificada por la Junta Provincial Electoral de la Habana, por su Acuerdo del 26 del mes en curso.

Y para su publicación en el DIARIO DE LA MARINA, una vez por semana hasta la celebración de las elecciones, en cumplimiento de Acuerdo de esta Junta de fecha de hoy y del Párrafo penúltimo del Artículo 69 del Código Electoral, expido la presente certificación en la Habana, a los veintiocho días del mes de Octubre de mil novecientos treinta y cinco.

BLAS NICOLAS HERNANDEZ Y GONZALEZ.

REPUBLICA DE CUBA

JUNTA MUNICIPAL ELECTORAL

(SUR) HABANA

ANTONIO QUIROS Y CORBELLA, Secretario de la Junta Municipal Electoral del Sur de la Ciudad de la Habana.

CERTIFICO: Que en sesión celebrada por esta Junta el día veintiocho de Octubre de mil novecientos treinta y cinco, se acordó la publicación de la siguiente distribución y asignación de electores y locales para Colegios Electorales, aprobada por la Junta Provincial Electoral.

BARRIO DE ARSENAL

Colegio	Elec.	Calle
1 de Aba a Cabarrocas	374	Someruelos 31.
2 de Cabezas a Domínguez	373	Factoría 67.
3 de Donato a González Broche	370	Gloria 11.
4 de González Cabrera a Leyva	378	Someruelos 13.
5 de Lima a Moray	374	Misión 19.
6 de Moré a Pupo	360	Arsenal 48.
7 de Quesada a Segrera	385	Misión 20.
8 de Sernuda a Zurita	381	Gloria 12.

BARRIO DE ATARES

Colegio	Elec.	Calle
1 de Aba a Artal	370	Monte 501. E.P. 59.
2 de Arteaga a Calzada	371	Monte 467.
3 de Calzadilla a Cordero	376	Romay 38.
4 de Córdova a Domínguez	372	Príncipe 2.
5 de Dopazo a Friol	362	Cerrada 10.
6 de Fuentes a González Cayro	375	Omoa 34.
7 de González Cepero a Hernández Domínguez	385	Omoa 29.
8 de Hernández Falcón a Landrián	370	Romay 61
9 de Lantarón a Martínez Lima	380	San Ramón 26.
10 de Martínez López a Morales	378	Cerrada 24.
11 de Morán a Penichet	372	Vigía 15.
12 de Pensado a Prima	368	Omoa 22.
13 de Puebla a Rodríguez Linares	369	Fernandina 63.
14 de Rodríguez López a Sevilla	372	Romay 30.
15 de Sierra a Valdés Frasquero	371	San Joaquín 65.
16 de Valdés García a Zúñiga	375	San Joaquín 143.

BARRIO DE CEIBA

Colegio	Elec.	Calle
1 de Aba a Benito	377	Gloria 85.
2 de Berdeal a Correa	381	Q. Banderas 81.
3 de Cortés a Fernández Toro	376	Apodaca 73.
4 de Fernández Velazco a González	386	Q. Banderas 77.
5 de Gordillo a Lezcano	377	Apodaca 56.
6 de Lima a Montes	381	Esperanza 32.
7 de Montesino a Pérez Padrón	378	Factoría 78.
8 de Pérez Pérez a Rodríguez Ruedel	369	Factoría 54.
9 de Rodríguez Gales a Suris	371	Misión 84.
10 de TA A ZU	372	Gloria 61.

BARRIO DE CHAVEZ

Colegio	Elec.	Calle
1 de Aba a Baños	392	Rastro 2.
2 de Baracaldo a Carrazana	388	Tenerife 66.
3 de Carrera a Díaz Acosta	393	Gloria 196.
4 de Díaz Alejalde a Ferro	391	Esperanza 112.
5 de Fierro a González Collazo	385	Rastro 13.
6 de González Conde a Herrera Melgar	391	Rastro 16.
7 de Herrera Mendizábal a Maldeo	393	Tenerife 83½.
8 de Malpica a Morales	393	Carmen 46.
9 de Morán a Pérez Feijoó	387	Figuras 90.
10 de Pérez Fernández a Reyes	389	Lealtad 226.
11 de Reyna a Salvi	385	Rastro 3.
12 de Samalea a Torres Sosa	391	Campanario 219.
13 de Torres Suárez a Zúñiga	393	Gloria 203.

BARRIO DE JESUS MARIA

Colegio	Elec.	Calle
1 de Aba a Calderón	370	P. Cerrada 21.
2 de Calvo a Fente	371	Q.Banderas 98.
3 de

MBISTIO UN CAMION A OTRO, VOLCANDOLO Y CAUSANDO LESIONES GRAVES A 2 PERSONAS QUE IBAN EN EL

RONICA CATOLICA

OS CATOLICOS QUE SE NCIAN PARA MAÑANA EN LAS DIVERSAS IGLESIAS

OS CATOLICO PARA MAÑANA
LA IGLESIA DEL CRISTO
os miércoles de Santa Rita con
uiente programa: Misas rezadas
seis y media, ocho y nueve de
ñana. Después de las misas de
y nuece de la novena a Santa
y veneración de su Reliquia.
as cinco y media de la tarde y
y media de la noche exposición
n, Santo Rosario, sermón por
Padre Angel González, cánti-
preces d ela novena, reserva,
a a Santa Rita, y veneración de
liquia.
EL JUUBILEO CIRCULAR
la iglesia de Reina, el Jubileo
ar.
misa del Sacramento a las ocho
tinuación la exposición. A las 5
tarde los solemnes ejercicios de
erva.
t IGLESIA DE SAN AGUSTIN
cultos de los miércoles de Sta
con el siguiente programa: A
15 y 8 de la mañana, misas
s y comunión. Después de la
de ocho ejercicio de la novena,
peración de su reliquia.
as cinco y media de la tarde, Ro
sermón por el R. P. Mariano
ada, O. S. A. cánticos ejercicio
novena, bendición del Santísi-
veneración de la reliquia.
ZO SOLEMNE DE ROSARIO
todos los templos, rezos solem-
Rosario, según el ritual man-
observar por S. Santidad León

CLO DE ESTUDIOS SOCIALES
Unión 29 de Caballeros Católi-
inaugura el miércoles 30 a las
y media de la noche en su Círcu
estudios sociales. A estas cla-
pueden asistir los socios de La
ciata y los de la referida Unión.
Círculo de Estudios Sociales, se
talado en el local social de La
ciata, Estrella 153, que es asi-
o el domicilio oficial de La
n 29.
radecemos a su Presidente doc.
Agustín Bassar, la atenta invi-
que nos hace para este acto
ral.
PEDRO HUFNAGEL, PARRO-
CO DEL CRISTO
spués de haber pasado gravísima
fermedad, el Párroco del Santo
sto, Superior de los Agustinos
Habana, y director del Colegio
Agustín R. P. Fray Pedro Huf-
, ha entrado en período de fran
convalecencia.
cho nos complacemos en anun-
tan grata nueva a sus numerosos
s y de un modo especial a sus
ulos y feligreses, que tanto le
y distinguen por su bondado-
razón y apostólico celo en el
plimiento de sus múltiples depe-
s los importantes cargos que de
sta.
eamos un pronto y completo
lecimiento al distinguido agus

FRAY CASTOR APRAIZ O.F.M
su dolencia, dice el último
de la gran revista San An-
que editan los Padres Francis-
de la Habana:
P. Cástor Apráiz mejora.
muchas las personas de la
a, y del interior que diariamen
interesan por la salud del M.
. Cástor Apraiz, y, para satis-
ón de todos nos complacemos
anifestar que el P. Apráiz va
día mejorando y según los mé-
el brazo ha de quedar en per-
funcionamiento.
a revista «San Antonio», en nom
del interesado que se ve imposi-
do de contestar a los que han
rtado por su salud, da a todos
as gracias por su atención».
cho nos complacemos en repro-
tan grata noticia.

DIRECTOR DE LA REVISTA
AMOR DE LOS AMORES», DA
LAS GRACIAS
señor Remigio C. Mira, director
revista «El Amor de los Amo-
nos ruega muy encarecidamen-
que en su nombre hagamos pre-
su eterna gratitud a cuantas
nas le han acompañado en los
de tribulación experimentados
motivo del sensible fallecimien-
su cristiano padre, señor Re-
o Mira y Mistral, fervoroso ter-
o franciscano, el veinte del ac-
Así mismo, lo hace presente a
as personas le han encomenda-
l Señor.
todos suplica no le olviden en
oraciones.
eda complacido el católico com-
ro a quien reiteramos nuestro
do pésame, a la paz que eleva-
nuestras ovaciones por su eter-
descanso.
DE DUELO
famoso barítono señor José Fuen-
organista de la Iglesia de Reina,
recibido de Buenos Aires, la dolo-
noticia de haber fallecido un hi-

LA ESCUELA NOCTURNA «EL SALVADOR», EN EL CERRO, SIGUE SU GRANDIOSA LABOR

La escuela nocturna que fundara el inolvidable Padre José Viera en colaboración con la Dra. Guillermina Portela y otras almas piadosas, ha abierto su curso con la decidida cooperación que le viene prestando al nuevo párroco R.P. Alfredo Muller, la Unión 39 de los Caballeros Católicos del Cerro presidida por el entusiasta Dr. Ruperto Arenas Menéndez.

El cuerpo de profesores lo componen los doctores Ruperto Arana y Enrique de la Maza y los señores Manuel R. Bustamante, Rafael Pereira, Rafael Bulnes, José L. Rodríguez, Francisco Aranguren, Luis Baguer, Ramón García, Gustavo Chartrand, Raúl Iglesias y Gustavo Gómez Calvo.

Las materias serán Geografía e Historia de Cuba, Aritmética, Gramática, Inglés, Dibujo, Cívica, Música y Religión.

Para el entrante año se agregarán Mecanografía, Taquigrafía y otras materias.

El P. Muller tiene el proyecto de que para el mes de diciembre funcione también de día.

Desde el primer domingo de noviembre aparecerá el Boletín Parroquial y las misas serán a las siete y media, ocho y media y diez y media.

Para que esta magnífica obra pueda continuar prestando grandes beneficios al barrio del Cerro es necesario que todas aquellas personas que tan desinteresadamente prestaban su apoyo al P. Vierra lo sigan haciendo.

No olvidará el P. Muller a los pobres del barrio y continuará la obra emprendida por su antecesor.

LOS CABALLEROS DE COLON AYUDAN A SUS MIEMBROS AFECTADOS POR EL CICLON

Entre las víctimas del ciclón que recientemente azotó a la ciudad de Cienfuegos, se encuentran algunos miembros del Consejo San Pablo Número 2317 de la Orden de Caballeros de Colón; los que han sufrido daños materiales. El Consejo Supremo de la Orden ha enviado a dichos hermanos en desgracia doscientos pesos en efectivo para ayudarles al remedio de los daños que el ciclón les ocasionó. He aquí, como siempre la fuerza de la Orden de Caballeros de Colón como institución fraternal internacional.

jo suyo, que residía en la capital de la República Argentina.

Al atribulado padre y reputado maestro en el arte musical, tributamos nuestro sentido pésame, a la par que elevamos nuestras preces por la cristiana resignación del que ha perdido a su hijo a los 17 años, víctima de un accidente, y por el eterno descanso de la víctima.

R. P. URBANO VIAN, C. M.

Procedente de España, ha regresado a Cuba el R.P. Urbano Vián, de la Congregación de los Padres Paúles, completamente restablecido en su salud.

El Padre Vián estuvo ejerciendo el cargo de Superior de los Padres Paúles de Santos Suárez y Paz, hasta que cayó gravemente enfermo, sufriendo por espacio de seis meses grave enfermdad, la cual le dejó en estado muy precario, enviándosele a España donde recuperó todas sus energías.

Sea bienvenido el joven Paúl, gran orador y obrero infatigable en la Viña del Señor.

CONCLUYERON SUS RETIRO LOS PADRES PAULES

Los Padres Paúles de la Iglesia de la Merced, concluyeron su retiro anual en el día de ayer.

Vuelven a sus grandes actividades estos buenos hijos de San Vicente de Paúl.

EL P. H. CHAURRONDO, C. M.

La dirección de «El Mundo» ha tenido el buen acierto de designar su redactor católico, a nuestro muy estimado compañero y particular amigo el R.P. Hilario Chaurrondo, C.M., para cubrir la vacante producida por el fallecimiento del P. Viera.

Felicitamos a nuestro colega por tan acertada designación, pues el P. Chaurrondo es un veterano del periodismo, bien conocido por sus actividades en este campo de la acción católico social.

Le deseamos muchos éxitos a la mayor gloria de Dios y eterna salvación de las almas.

R.P. JOSE MARIA ABOY, S.J.

El Excmo. y Revdmo. Sr. Arzobispo de la Archidiócesis de la Habana y Diócesis de Pinar del Río, ha servido designar Director Diocesano de las Escuelas Catequísticas de ambas Diócesis, al R.P. José María Aboy, S.J., por traslado a Santiago de Cuba del P. Plácido Llanes, S.J., que venía desempeñándolo.

Deseamos al Padre Aboy un completo éxito en tan importante Dirección.

SERVICIO DE PRIMERA CLASE A
NEW YORK
IDA $75
IDA Y VUELTA $110
a MEXICO D.F.
IDA $65
IDA Y VUELTA $110
EXCURSIONES a MEXICO
CON TODOS LOS GASTOS INCLUIDOS
DESDE $106 EN ADELANTE
SOLICITE PRECIOS E INFORMES
TAMBIEN PASAJES a PROGRESO y VERACRUZ
a NEW YORK DOS SALIDAS SEMANALES
a MEXICO TODAS LAS SEMANAS VAPORES ORIENTE ORIZABA SIBONEY y YUCATAN
SISTEMA DE REFRIGERACION PERFECTO PARA EL TRANSPORTE DE FRUTAS Y VEGETALES
NEW YORK AND CUBA MAIL STEAMSHIP Co
OFICINAS DEL CENTRO ASTURIANO-HABANA, CUBA
TELEFONOS A-6154 - M-7770.

Form 1213 HV

CLASE DE SERVICIO
RAPIDO-TASA ENTERA
DIFERIDO-MEDIA TASA
CARTA CABLEGRÁFICA
Debe marcarse con una X la clase de servicio deseado. Si no trae ninguna indicación, este Cablegrama será enviado Rapido, a tasa entera. Lean las Condiciones al Dorso.

WESTERN UNION
CABLEGRAMA

CLASS OF SERVICE DESIRED
FULL RATE
HALF RATE DEFERRED
CABLE LETTER
Patrons should check class of service desired: otherwise message will be transmitted as a full-rate communication.

NEWCOMB CARLTON, PRESIDENT — J. C. WILLEVER, FIRST VICE-PRESIDENT

OFICINA PRINCIPAL: PI Y MARGALL (OBISPO) 49, ESQUINA A CUBA. TELEFONO No. M-9901 A-2111 A-2112

NUMERO DE REGISTRO | COLECTOR | IMPORTE | HORA DE DEPOSITO | PALABRAS, CLASIFICACION Y VIA

Mr. FLOYD GIBBONS
(EL TUERTO DE LA GUERRA MUNDIAL)
EL MAS FAMOSO CORRESPONSAL DE GUERRA.
Enviará a Bohemia
(CONTRATADO EXCLUSIVAMENTE)
UN RESUMEN SEMANAL DE LA GUERRA ITALO-ETIÓPICA DESDE EL FRENTE DE BATALLA.
QUE EMPIEZA A PUBLICARSE EL VIERNES 1º
ESPERELO!!

INFORMACION TELEGRAFICA DEL INTERIOR DE LA ISLA

PINAR DEL RIO

ABSUELTO POR EL TRIBUNAL DE URGENCIA EL DR. CARAZA

PINAR DEL RIO, octubre 28. DIARIO. Habana. — El Tribunal de Urgencia de esta provincia, absolvió esta mañana, al distinguido odontólogo, Dr. Aurelio Caraza, en unión del Dr. Pedro Bolumen Labori, Oscar S. Valdés y otros, acusados de infringir el Decreto Ley número 51 de 1934. El Dr. Caraza fué felicitado cariñosamente por sus amistades. — GUILERMO RODRIGUEZ, Corresponsal.

LOS OBREROS Y EMPLEADOS DEL CENTRAL BAHIA HONDA SE DIRIGEN A LOS PODERES PUBLICOS

BAHIA HONDA, octubre 28. — DIARIO. Habana. — Reunido el Sindicato de Obreros y empleados del Central «Bahía Honda» en sesión extraordinaria, ante los clamores de millares de familias de esta zona, alarmadas por los rumores circulantes sobre la posible derogación del Decreto de 13 de Diciembre de 1933, acordaron dirigirse a los poderes públicos en evitación de ello, interesándose porque se deje como está el referido Decreto que creó los Ingenios libres, autorizándolos para moler toda la caña de su zona, pues de modificarse o derogarse, traería la ruina a todos los que viven directa o indirectamente de la industria azucarera, ya que restringiría la zafra de este Central de tal modo que casi lo colocaría al borde de la ruina, con los consiguientes perjuicios y penuria para la extensa zona, que ya por falt ade medios adecuados de comunicación con el Central, no podrían moler sus cañas en otra parte. DOPICO, Corresponsal.

HABANA

SORPRENDIDO INFRAGANTI UN LADRON

MARIANAO, octubre 28. — El cabo del Ejército F. Alonso detuvo en el interior de la «Casa de Carbón», a un ladrón muy conocido, nombrado Esteban Luna Huelga, sin domicilio reconocido. El cabo Alonso lo acusó ante el Sargento Angel García de haber penetrado en el patio de la casa de carbón, sito en la calle Méndez Capote y Calzada de Columbia, ocupándosele un saco que contenía herramientas que utilizaba en el robo, teniendo que escalar el muro de otra casa para llegar al lugar donde fué sorprendido. Del caso se dió cuenta al Juez de Instrucción, quien estimando que no era de su competencia lo traslado al Correccional siendo devuelto por el Dr. Pessino al de Instrucción por ser de la competencia del primero.

OCUPAN OPIO Y CACHIMBAS

El Sub-inspector de la policía Secreta y los detéctives, Oscar Gonzalez, Sobrado, Caraballo y Cifuentes, se personaron en la calle Pasaje D entre 5 y 6, Buena Vista, deteniendo a los asiáticos Emilio Wong Che y Andrés Chan, a los que ocuparon opio, cachimbas, lámparas y otros útiles para fumar la droga. Los acusados ingresaron en el vivac a disposición del Juez de Instrucción.

CAUSA ALARMA UN PANNE DE UN NEUMATICO

Esta noche al hacer explosión un neumático de un auto en la Calzada de Columbia y Miramar, causó gran pánico entre el vecindario, por estimar que había sido un petardo. También se aseguró en los primeros momentos que se habían hecho disparos de arma de fuego. El comandante de la policía Carlos Rojas realizó investigaciones llegándose a conocer la causa de la alarma.

HERIDA CON UN CUCHILLO POR SU CONCUBINO

Aida Rosa Linares Reyes, vecina de Real 18, fué asistida en el Centro de Socorro por el Dr. Mendoza de lesiones leves, que le causó su concubino Gregorio Alvarez, por negarse ella a continuar las relaciones con él.

LE IBA A AGREDIR CON UNA CUCHILLA

Miguel Calcagno Gómez, vecino de Calzada de Columbia y 12, presentó en la Jefatura de Policía a su hermano Mario, del mismo domicilio y a Benito Méndez Sánchez, mayor de edad vecino de C. Columbia entre 18 y 20. Miguel acusó ante el Oficial de guardia a Méndez, manifestando que se encontraba en la esquina de su casa conversando con varios amigos, haciendo acto de presencia Menéndez que esgrimía una cuchilla, tratando de herir a su hermano por la espalda, teniendo necesidad de desarmarlo.

El acusado negó los cargos e ingresó en el vivac.

CONDENADOS POR EL CORRECCIONAL

Bernabé García Chávez fué condenado por hurto a seis meses y José A. Font a 31 pesos de multa, también por hurto.

ARREGLANSE VARIAS CALLES

En el Reparto La Sierra se estan arreglando varias calles por cuenta del Municipio. Los propietarios de ese barrio ruegan hagamos llegar al Alcalde, por mediación del DIARIO, su mayor agradecimiento.

CON LICENCIA ANTONIO RODRIGUEZ

Antonio Rodríguez, tesorero del Ayuntamiento que aspira a Alcalde Municipal por el Partido Unificación Social, se encuentra disfrutando de licencia concedida por el Alcalde Figarola, para que pueda atender a la campaña política que viene desarrollando. En su lugar quedó Constantino Santos Campoy.—MARTINEZ, Corresponsal.

DETENIDO UN ASIATICO POR DENUNCIA DE HURTO

MADRUGA, octubre 28. DIARIO. Habana. —Encuéntrase detenido por sospechas el asiático Luis Chy, por denuncia de José Luis, del hurto de ciento treinta pesos, ocupándosele en un registro verificado en el tren de lavado, ocultos, ciento veinte pesos. Actuaron el teniente Sogo y el capitán Alonso. — SUAREZ, Corresponsal.

MATANZAS

HERIDO AL CAERSE DE UNA OBRA

JOVELLANOS, octubre 28. DIARIO. Habana. — A consecuencia de una caída en las obras en que se encontraba trabajando en el Central «Santa Amalia» el obrero Sergio Ramos, muy estimado en esta localidad. Fué trasladado a una Clínica a Matanzas. — PRATS, Corresponsal.

ASALTADO POR TRES INDIVIDUOS

MATANZAS, octubre 28. DIARIO Habana. — Pedro Cándido Lique, vecino de San Rafael número 7, en el barrio de Pueblo Nuevo, fué asaltado por tres individuos, quienes exigiéronle el dinero con amenazas de muerte. Fué detenido el mestizo Blas Rodríguez, como uno de los asaltantes.

TRATO DE SUICIDARSE

En el barrio le Camarioca, trató de suicidarse impregnándose los vestidos con luz brillante, dándose fuego y recibiendo gravísimas quemaduras, la joven Esther Martínez Almeida, vecina de la finca «San Juan».

GRAVES LESIONES AL APEARSE DE UN OMNIBUS

Al apearse de un ómnibus a la entrada del pueblo de Limonar, recibió gravísimas lesiones, Félix Castañer, de la raza negra, de sesenta años de edad, siendo detenido el chauffeur Luis Pérez Monson.

SORPRESA DE UNA FABRICA CLANDESTINA

Esta tarde fué sorprendida una fábrica clandestina de emoutidos en esta ciudad, en la calle General Betancourt número 103, ocupándose 42 salchichones tipo alemán, máquinas de picar tripas, carnes y otros artículos, siendo detenidos como autores del delito contra la salubridad pública, George Scnidtada, de nacionalidad alemana, y Fausto Fernández Moretto, vecinos de General Betancourt número 103, y de Pilar número uno. El servicio fué prestado por el Ejército, debido a confidencias que obtuvo en Limonar, donde se vendían los productos elaborados en dicha fábrica. — LOVIO, Corresponsal.

ORIENTE

UN ALMUERZO AL SECRETARIO DE SANIDAD Y ACOMPAÑANTES EN EL CASINO DE «CIUDAMAR»

SANTIAGO DE CUBA, octubre 28. DIARIO. Habana. — El teniente Coronel Diego Rodríguez, Jefe del Regimiento «Maceo» ofreció un almuerzo en el Casino «Ciudamar» al Secrtario de Sanidad, Dr. Ituarte, a los médicos militares, enfermeras, practicantes y miembros de la Cruz Roja que acompañan al distinguido funcionario.

LABOR EFECTUADA POR EL SECRETARIO DE MAYARI

En número de 3,500 personas fueron vacunadas en la villa de Mayarí, haciendo esta labor personalmente el señor Secretario. Dicho funcionario ordenó que se repartieran raciones de víveres, ropas, frazadas, etc.

CINCO MIL DOSIS DE VACUNA

Por el Dr. Ituarte, se enviaron a Sagua de Tánamo, cinco mil dosis de vacuna antitífica, declarándose obligatoria la vacunación en todos los sitios afectados por el ciclón.

VISITA EL HOSPITAL CIVIL

El Dr. Ituarte giró una visita al Hospital Civil y a la Jefatura de Sanidad, apreciando las necesidades existentes, las que serán atendidas inmediatamente. Dicho Secretario, salió esta tarde en el tren expreso.

CONDENADO A SEIS AÑOS DE PRESIDIO

Fué condenado por el Tribunal de Sanciones a seis años de prisión Gerardo Zayas Morales, ex-empleado de la Zona Fiscal de Victoria de las Tunas, por malversación y falsedad en documento público.

FALLECIO AL LLEGAR A EMERGENCIAS

Arsenio Fis, de 19 años de edad, haitiano, colono del pueblo de Cambute, en la finca «Margarita» falleció al llegar al Hospital de Emergencias, para ser asistido de un balazo en la región abdominal. Un haitiano desconocido, llegó a la finca de Fis, manifestando que tenía ganas de matar a alguno, y sin mediar palabras disparó un revólver contra Fis, dándose a la fuga.

ASISTIDA DE GRAVE INTOXICACION

Fué asistida en Emergencias de una grave intoxicación, Zoila Castro, de 18 años de edad, la que por su estado de gravedad no pudo prestar declaración, siendo trasladada al Hospital Civil. Esta es la segunda vez que Zoila atenta contra su vida, encontrándose en un estado de indigecia.

UN CASO DE BRUJERIA

El secuestro frustrado de un niño asilado en el Hospital Infantil del que dí cuenta, que que pudiera tratarse de un caso de no se llevó a cabo por los gritos que dió una anciana asilada, al ver al individuo de la raza negra que intentaba llevarse al niño, se estima que pudiera tratarse de u hcaso de brujería. — GARCIA, Corresponsal.

EL SECRETARIO DE SANIDAD EN MAYARI

SANTIAGO DE CUBA, octubre 28. DIARIO.—Habana. — El señor Secretario de Sanidad se encuentra en Mayarí, atendiendo con los teams médicos a los habitantes, inyectándolos contra posibles epidemias. Mayarí ha sido el pueblo más azotado por el ciclón, existiendo un estado de gran miseria en casi todos los hogares.

TRATARON DE SECUESTRAR UN NIÑO. — Han tratado de secuestrar un niño en el Hospital Infantil llamado Santiago Sánchez, blanco, de cuatro años de edad frustándose el secuestro, por haber sido visto el gangster que lo iba a efectuar, un individuo de la raza negra, por una asilada, dándose el hechor a la fuga.—GARCIA, Corresponsal.

CORDILERA DE PRESOS

SANTIAGO DE CUBA, octubre 28. DIARIO. Habana. — Una cordillera de presos, entre los cuales se encuentran peligrosos asesinos, ladrones, y asaltantes, salió en el tren para la Habana.

JUICIO SUSPENDIDO

Nuevamente suspendióse el juicio en el Tribunal de Urgencia de 24 acusados de gansgterismo en el cementerio, y de la desaparición de los restos del comerciante Arada.

LA CONVENCION ROTARIA

Con gran solemnidad se efectuó en Bayamo, la Convención Rotaria, con la asistencia de todos los Clubs de esta provincia, tomándose en ella importantes acuerdos, desarrollándose numerosos festejos en honor de los rotarios. — GARCIA, Corresponsal.

SE NORMALIZAN LAS VIAS DE COMUNICACION

GUANTANAMO, octubre 28. DIARIO. Habana. — Hoy se ha iniciado el tránsito de trenes de carga hasta el Central «Ermita.» Mañana llegarán hasta «Jurisdicción», y el miércoles habrá tráfico geeral hasta San Luis y el entronque de Santiago-Habana. El puerto de Caimanera sigue incomunicado, haciéndose totodos los transportes por el ferrocarril del Este a Boquerón.

TRABAJOS EN EL ACUEDUCTO

Bajo la dirección del ingeniero Molinet, se continúa el arreglo de la tubería maestra del acueducto de esta ciudad, al extremo de que se trabaja de noche, con la ayuda de potentes reflactores eléctricos, esperándose que el miércoles se obtenga agua por este medio.

UN ACONTECIMIENTO SOCIAL

En esta ciudad acaban de contraer matrimonio la bella señorita Perez Montes de Oca y el doctor Felalo Méndez, constituyendo esta ceremonia un verdadero acontecimiento social.

INCOMUNICADOS LOS CENTROS CAFETALEROS

La comunicación ferroviaria con los centros cafetaleros de Bayate está interrumpida por haber destruido el ciclón el Puente de la Lima. Los arcos del mismo desaparecieron; a tal grado llegó la fuerza de la corriente acuática.

ADMINISTRADOR DE ADUANA LESIONADO

El señor Julio Sáez, administrador de la Aduana de esta villa, sufrió hoy la dislocación de una pierna al hacer un esfuerzo para penetrar en las oficinas del departamento a su cargo, en el que se suponía que los cacos habían hecho acto de presencia. Luego se comprobó que todo estaba en perfecto orden.—ALVAREZ, Corresponsal.

SUSPENDIDO EL VIAJE A CAMAGUEY HASTA EL DIA 7.— El viaje de inspección del doctor Leonardo Anaya Murillo a la provincia de Camagüey ha sido suspendido para el día siete del mes de noviembre.

Se le concede una gran importancia al mismo, ya que en él podrá comprobar el Secretario de Educación el estado de desatención en que se la ha tenido y apuntar sus necesidades más urgentes.

SERVICIO SUPERIOR DE TRANSPORTE PARA LOS IMPORTADORES
La Gran Flota Blanca ofrece insuperables facilidades en el servicio entre New York o New Orleans y Habana; viajes semanales, manejo cuidadoso del flete, y una terminal convenientemente situada próxima a la Aduana.
UNITED FRUIT COMPANY
Oficina de Pasajes: Prado 110-A, Tel. M-8268
Oficinas Generales: Muelle de Santa Clara, Tel. M-6975
LA GRAN FLOTA BLANCA

UNO DE LOS LESIONADOS MURIO HORAS MAS TARDE EN LA SALA DE CURAS DEL CALIXTO GARCIA

El conductor del otro vehícuo, a pesar de darse cuenta del daño que había causado, se dió a la fuga. La Policía está buscando al culpable, al que espera capturar pronto

MARIANAO, octubre 28. DIARIO. Habana.—Esta tarde fueron asistidos en el Centro de Socorros por el Dr. Anglés, de gravísimas lesiones, Crescencio Pérez, reparador de Telégrafos, vecino de San Manuel 5, y Ramón Herrera García, natural de Marianao, de 15 años, vecino de Real 9, en el Cano. Los lesionados viajaban en el camión 32675, manejado por Domingo Delgado, residente en General Nodarse núm. 3, en Wajay. Según declaración del chofer y los heridos, al llegar al entronque de la carretera Central y la que conduce a la Playa de Jaimanitas, salió inesperadamente otro camión que, al dar un corte fué a chocar con su parte trasera contra la rueda delantera izquierda del camión 32675, volcándolo y causándole las heridas a sus ocupantes. El responsable se dió a la fuga. Pérez fué trasladado al Hospital «Calixto García», falleciendo pocas horas después.—**Martínez**, corresponsal.

Espera Bolondrón la próxima visita de Anaya Murillo

El vecindario se dispone a hacerle una recepción muy cariñosa. Notas sociales

TRASLADO.—Paro la calle Lucena 15 y medio esquina a San Rafael en la ciudad de la Habana, han trasladado su domicilio, mis lindas amigas, los señoritas Peila-Tigera que así me lo participan en atenta misiva. Muy agradecida a la atención deseándole prosperidades en su nueva residencia.

EL INDISPENSABLE ON DIT.—Nunca falta en lo crónica pueblerina. Será muy cursi, muy poco moderno, pero la juventud gusta de él y siempre se pasa bien el rato, descifrando el enigma del «chismecito». Toca hoy el turno a una jovencita muy risueña y esbelta que no es de este pueblo, pero que paso largas temporadas aquí junto a allegados familiares. En cuanto a él, trabaja en una casa de comercio acreditada. Un detalle: Ella tiene el mismo opellido que un caudillo de nuestra Independencia.

EL DR. ANAYA MURILLO.—Próximamente visitará el pueblo de Bolondrón, el señor Secretario de Educación, a quien se le dispensará un magnífico recibimiento y se le ofrecerá un banquete de numerosos cubiertos. Las autoridades escolares de nuestro Distrito y la Provincia serán invitados de honor.

Anticipadamente, enviomos la bienvenida al ilustre funcionario de la Secretaría de Educación que pasará por este pueblo, en su viaje al vecino pueblo ya nombrado. Viaje que tiene por objeto comprobar las necesidades escolores en aquel Distrito y las cuales, como siempre, serán solícitamente atendidas por el doctor Anaya Murillo.

NACIMIMIENTO.—Con toda felicidad ha llegado al hogar de los esposos señora Elena H. de Piloto y señor Eduardo Piloto, un hermoso vorón que completaría la docena de sus hijos, de haber podido verlos a todos reunidos.

FELICITACION.—Se ha posesionado de la dirección del kindergarten que acaba de crearse en el poblado de Bermejo, (Distrito Escolar de Alacranes) la muy distinguida señorita María Cristina Weill, residente en la capital.

Muy afable, bondadosa y bella, la señorita Weill tiene ante sí; todo lo que se necesita para triunfar. ¿Qué más puede pedirle a la suerte que todo se lo ha otorgado? Juventud, amor, posición social, talento...

Como auxiliar, la ayuda eficazmente, lo señorita Evelia Acosta Miró, muy bonita y simpática que parece también muy feliz.

Para las dos jóvenes, van mi felicitación tan cariñosa como sincera.

SEÑORITA ESTHER SIMEON.—Es huésped de los esposos señor Antonio Sotolongo y la joven y bella dama señora Rosoura Rodríguez de Sotolongo su sobrina, la señorita Esther Simeón y Sotolongo que parece sentirse grandemente divertida en nuestro pueblo. Reciba mi bienvenida tan distinguida señorita y que pase aquí muy felices días.

Anita Fábregas de del Valle.

LA ADORACION NOCTURNA INVITA A LA GRAN VIGILIA GENERAL POR LOS DIFUNTOS

Invitación:

La Sección Adoradora Nocturna de la Habana, invita a la gran vigilia general de Difuntos, que celebrará la noche del viernes primero al sábado dos de noviembre, en la iglesia de San Francisco.

Las personas que deseen contribuir para los gastos de dicha vigilia, con una limosna, suscribirán la intención con los nombres de los difuntos quienes se ha de aplicar.

Los Adoradores rogarán por dichas intenciones en su Hora de Guardia, las cuales serán depositadas a los pies de Jesús Sacramentado durante la vigilia.

Las puertas de la iglesia estarán abiertas toda la noche, para el público.

José F. Cebrian, Presidente, Armando Dasis, Secretario General.

Punto de reunión: Adoradores: a las 9.30 de la noche en el salón de actos. Público: en la iglesia a la misma hora.

A las 10.30 Junta de turno y salida de la Guardia.

Orden de la vigilia: Primera parte: A las 11 p. m. Exposición de S. D. M. Oraciones de la noche, Invitatorio solemne, primer nocturno. A las 12 p. m. Segundo nocturno. A las 1 a. m. trisagio. A las 3 a. m. Oraciones de la mañana

Segunda parte: A las 4 a. m. Oficio de difuntos a dos coros por los Adoradores y Misa; terminada la misa las 5 estaciones serán por las naves de la iglesia, finalizando con los responsos ante el túmulo levantado al efecto

Nota: Las intenciones pueden entregarse a las iglesias de San Francisco y Parroquia del Vedado al hermano Carlos Ayuso de Teniente Rey 22 altos, interior; al Presidente en Obrapía 25 al tesorero en Galiano 132, al hermano Corneli Gutiérrez en Salud 28 altos casi esquina a Manrique o en el momento de la Vigilia al Secretario.

Desea La Salud la reconstrucción de la ruta hasta Güiro

Hay otras carreteras que se encuentran en condiciones no recomendables actualmente

NUEVAS GESTIONES PRO CARRETERAS.—Se nos informa por fuentes autorizadas que, con motivo de las gestiones que desde hace algún tiempo venían realizando los señores Alberto Cruz Chávez y Leocadio Pérez Secas, distinguidos elementos políticos de esta localidad, la Jefatura de Obras Públicas del Distrito de la Habana ha solicitado un crédito adicional de mil pesos para continuar las obras de reparación de la carretera que conduce del Puente de Gabriel al barrio de Güiiro.

Estas obras fueron comenzadas durante el Ejercicio Fiscal de 1934 al 35 quedando interrumpidas, haciéndose ahora necesario esta nueva asignación para llevarlas a su término.

Contando la Secretaría de Obras Públicas con nuevos recursos para su desenvolvimiento es un hecho seguro la obtención del expresado crédito.

Igualmente se nos dice por el referido informante que en breve y en la bella finca del señor Antonio Falcón, rico terrateniente de esta zona y uno de los principales propulsores de esta obra, le será ofrecido un homenaje al Secretorio de Obras Públicas ingeniero Jorge Luis Echarte y a su eficaz colaborador del ingeniero jefe del Distrito de la Habana señor José Antnio Casas, quien siempre ha calorizado las gestiones realizadas en fovor de este término.

Durante esa visita del señor Secretario y del ingeniero Jefe del Distrito, ambos funcionarios podrán apreciar el lamentable estado en que se encuentra la carretera de Rincón-Bejucal-Buenaventura, única vío que tenemos los vecinos de La Salud y Quivicán para comunicarnos con la Habana y cuyo tránsito es en la actualidad en extremo demorado, difícil y, penoso por los grandes baches, furnias y lagunatos existentes.

Igualmente podrán apreciar los referidos funcionarios la necesidad de la construcción de la carretera de La Salud, a Son Antonio de los Baños, comenzada hace muchos años y jamás terminada. Al iniciarse esta obra en vez de utilizar para la misma los amplios cominos reales existentes, por esos inconcebibles errores de los funcionarios de épocas pretéritas, se ocuparon terrenos de varias fincas limítrofes sin previa indemnización, dejando inutilizada indefinidamente una extenso faja de terreno y sin que fuera terminada, ni aún siquiera llevada a su mediación la referida carretera, que quedó desde entonces relegada al olvido al parecer definitivamente.

El Honoroble Secretario de Obras Públicas y el ingeniero Jefe del Distrito en su visita a este término podrán justipreciar lo razonado de nuestras demandas, la urgente necesidad de acceder a las mismas y disponiendo, los créditos necesorios para estas obras, se harán acreedores al general reconocimiento de los vecinos del término.

El Corresponsal.

Compañía Trasatlántica Española
Servicio De Vapores Correos Todo el Año.
El rápido vapor correo
"CRISTOBAL COLON"
saldrá el 18 DE NOVIEMBRE, para,
VIGO, CORUÑA, GIJON, SANTANDER Y BILBAO
—vía New York—
El rápido vapor correo
"MANUEL ARNUS"
saldrá el 16 DE NOVIEMBRE, para,
CADIZ Y BARCELONA —vía New York—
Salidas para VERACRUZ:
Vapor "MANUEL ARNUS" . . . . . 7 de Noviembre
Vapor "CRISTOBAL COLON" . . . . . 11 de Noviembre
Agentes Generales:
GARCIA & DIAZ, Ltda. Palacio de la Lonja. Apartado 1690.
Teléfonos: M-6911 y M-6912. Cablegramas: Amgardiaz.

M.E.C.D. 2016

SUSPENDIDAS CASI TODAS LAS ASAMBLEAS LIBERALES EN ESPERA DE UN POSIBLE PACTO CON EL P.U.N. Y A.R.

SE CELEBRAN REUNIONES EN REMEDIOS PARA COALIGAR LAS TENDENCIAS AFINES AL LIBERALISMO

REMEDIOS, oct. 28. DIARIO. Habana.—Importante reunión se celebró entre el doctor Guillermo Madan, presidente del Partido Liberal, con representación de liberales y marianistas. Hoy se efectuará un cambio de impresiones con Pedro Brú, alcalde municipal, y numerosos líderes marianistas, con el objeto de unificar las tendencias afines del liberalismo, formando formidable núcleo capaz de vencer en los próximos comicios.

Se barajan como candidatos a la Alcaldía los nombres del Dr. Angel Valdés, Pedro Julio Brú y Dr. Madan, aunque se asegura que este último no aceptará porque aspira a representante por el Partido Liberal.—**Veranes**, corresponsal.

SE ESPERA EN PINAR DEL RIO LA UNIFICACION DE LAS TENDENCIAS AFINES AL LIBERALISMO

PINAR DEL RIO, oct. 28. DIARIO. Habana.—Se espera el resultado de las gestiones coalicionistas que se vienen haciendo. La Asamblea municipal del Partido Liberal a ese respecto, acordó receso de 48 horas, dejando postulaciones de alcalde y concejales para entonces.—**Guillermo Rodríguez.**

PROTESTA EL «CONJUNTO» LA PRORROGA ACORDADA POR EL CONSEJO DE ESTADO

Firmada por el Presidente del Ejecutivo Nacional del Conjunto Nacional Democrático, Dr. Santiago Verdeja, hemos recibido las siguientes declaraciones de dicha colectividad:

«Declaración Oficial del Conjunto Nacional Democrático:

«El Consejo de Estado acordó en su última sesión articular hoy una Ley que prorrogue por cinco días más los términos para la presentación de las candidaturas que han de figurar en las próximas elecciones.

«El C.N.D. no encuentra razón atendible que justifique esa medida dado que tiempo suficiente han tenido, y tienen aún, todas las organizaciones políticas para llenar el trámite de que se trata, pues a tenor de lo dispuesto en el artículo 98 del Código Electoral, la presentación de los Certificados de Candidaturas ha de hacerse dentro de un término no mayor de sesenta ni menor de cuarentitrés días, antes del señalado para los comicios.

«Considera el C.N.D. que la modificación que se elabora, por su enlace con otras disposiciones, términos o plazos del Código Electoral, obstaculizará seriamente las elecciones en la fecha acordada, en términos que harán necesaria la fijación de un nuevo día para su celebración.

«En todo esto aprecia el C.N.D., además, un propósito partidarista en beneficio de los intereses de la fórmula política que encabeza el Partido Unión Nacionalista, y sobre tal supuesto verídico hace descansar su más enérgica protesta, levantando otra vez, acta del sistema y exhibiendola a la opinión para que enjuicie; al propio tiempo que declara estar en presencia de una nueva violación del llamado pacto «Rivero-Zayas»,—que hizo al Gobierno— según sus reiteradas declaraciones oficiales— mero ejecutor de la voluntad de los Partidos Políticos, en manera de no serle dable rectificar lo que en aquel texto se consignó sino con el acuerdo unánime de todas las entidades suscribientes.

Santiago Verdeja, Presidente del Comité Ejecutivo Nacional del CND».

SUSPENDIDA LA ASAMBLEA DEL PARTIDO CONSERVADOR NACIONAL DE LAS VILLAS

Según se nos informa, ha sido suspendida la Asamblea del Partido Conservador Nacional de las Villas, que iba a tener lugar hoy martes, en la ciudad de Santa Clara.

Aunque no hemos podido entrevistarnos con el Presidente del Partido Dr. Antonio Martínez Fraga, hemos podido saber que la suspensión obedece fundamentalmente, a detalles relacionados con el pacto que llevará a cabo dicho Partido y que determinará la política del mismo.

Para fines de la presente semana tendrá lugar, dicha Asamblea.

JUSTO LUIS DEL POZO, ACTIVO EN PINAR DEL RIO

Con motivo de la celebración de la Asamblea Provincial del P. U. N. en la ciudad de Pinar del Río, el líder máximo de dicha colectividad y candidato a senador por esa provincia, señor Justo Luis del Pozo, no descansó un solo momento de recibir comisiones de jefes nacionalistas de los distintos términos de la región vueltabajera que acudían a entrevistarse con su máximo líder para darle cuenta de las actividades por ellos desplegadas para engrandecer el partido. En esta ardua labor del presidente del P. U. N., intervino de manera eficaz, auxiliándolo el señor Ramón Carasa, que tuvo a su cargo el atender a los visitantes, quienes salieron muy satisfechos del carácter amable del secretario particular del jefe nacionalista.

También es justo consignar la actividad desarrollada por el señor José Miguel Reyes en los trabajos técnicos que le sean encomendados y que le ha valido su designación de jefe de las oficinas provinciales del P. U. N. en Pinar del Río, para cuyo cargo fué indicado por el propio Justo Luis del Pozo, que conoce su competencia en asuntos electorales.

SALVADOR DIAZ VERSON, CANDIDATO A ALCALDE

En la próxima reunión que tendrá la Asamblea municipal del partido Unión Ciudadana será postulado candidato a la Alcaldía de esta ciudad el señor Salvador Díaz Versón, periodista y destacado revolucionario que fué segundo jefe del cuerpo de la Policía Nacional.

EL DR. JOSE A. PASCUAL A STA. CLARA

Partió ayer rumbo a Santa Clara el doctor José A. Pascual Suárez, letrado de esa ciudad y de la Habana, al objeto de asistir a la asamblea provincial del CND que tendrá efecto hoy y que está señalada para hacer las postulaciones a Representantes y Consejeros. Entre los primeros—Representantes—tiene las más grandes probabilidades el doctor Pascual, pues cuenta con arraigadas simpatías en toda la provincia y al que desean ver sus comprovincianos representándoles en la Cámara Baja, por ser de los elementos de calidad que sabrán dignificar al pueblo en ese organismo colegislador.

LOS AMIGOS DE MANOLO VILLADA CELEBRAN UNA FIESTA EN SU HONOR

El comité «Amigos de Manolo Villada» ha organizado para el día primero una fiesta en su honor.

Colaborará al mayor éxito de este acto la Agrupación de Damas que apoya al señor Villada como candidato a representante por el P. U. N.

EL CND ORIENTAL POSTULO AYER SU TICKET SENATORIAL Y CANDIDATO A GOBERNADOR

Santiago de Cuba, Octubre 28. DIARIO. Habana.—En el círculo de Mon Corona, tuvieron efecto el domingo las postulaciones provinciales del «Conjunto Nacional Democrático», con asistencia de la mayoría de los delegados y numeroso público que aclamó delirantemente al General Menocal, Pelayo Cuervo y los candidatos elegidos. Presidió la Asamblea el Dr. Wifredo Albanés, resultando electos candidatos a Gobernador, Coronel Rafael Peña; a Senadores, Wifredo Albanés, Pedro Goderich, José T. Oñate y Emilio Chibás; como Representantes, Gilfredo O. Calás, Librado Parra, A. Pérez Manso, F. Cancañón, C. Martínez Rebelgo, Angel Pell, F. Martínez Anaya, Carlota Pérez, Justino Arrúe, Porfirio Dellundé, Marta García Ochoa, Eduardo Pujals, J. García Lebatard, Luis de la Torre, Gerónimo Esteve, Tomás Romero, Norberto Machirán, Manuel Borbolla, Porfirio Parra, Oscar Quiñones, Eulogio Masó, Angel Rivero, Eduardo Ravelo, Eduardo Zayas, José G. Barroso, José Arroyo, M. Fernández León, Enrique Fernández, María Caro, Mario León, A. Blanco Maceira, Julio Chacón, José A. Cardet, Erasmo Gómez, Rodolfo Campins, Alejandro Neyra, Manuel J. Estrada Palma, Fernando Cáceres, Francisco Mendieta, Dulce Ofelia Vázquez, Antonio Bravo Acosta, José A. Martínez y Leandro Cejas. Como Consejeros resultaron electos, Gerardo Ochoa, Rafael Arrúe, Walrfido Castellanos, Jenaro Rodríguez, Juan Aldama, Pedro Riera Cedeño, César Montejo, Antonio Pimentel y Miguel R. Mustelier. Con motivo del pacto pelayista figuran la candidatura del C.N.D., doce Representantes y dos Consejeros, pertenecientes a su tendencia.

El compañero Mario Riera fué designado compromisario vicepresidencial.—García.

EL DR. GABRIEL REGAL RECORRE EN TOURNEE POLITICA LA PROVINCIA PINAREÑA

Bahía Honda, Octubre 28 6 y 30 p. m. DIARIO, Habana.—En su recorrido político por toda la provincia, llegó a esta población el Dr. Gabriel Regal, nominado candidato a Consejero Provincial por el Partido Unión Nacionalista. Fué recibido con pruebas de simpatía y afecto en este término.—Figueras, Corresponsal.

EL LDR. FELIPE CARBONELL Y PEREZ ANDRE GARANTIZAN EL TRIUNFO DE LA COALICION

En el hotel Lafayete hemos charlado brevemente con el Gobernador oriental Pérez Andre, a quien acompañaba el distinguido galeno y político Felipe Carbonell y Soler, cuyo nombre figurará en el ticket de senadores por la provincia de Oriente, a virtud del pacto coalicionista del PUN y AR.

El doctor Carbonell que ha venido a la Habana a cambiar impresiones con el candidato presidencial doctor Miguel Mariano Gómez, hablando de política en general y sobre todo, en relación a la candidatura de Miguel Mariano-Laredo Bru, estima que ella representa una bandera indiscutible de triunfo en los próximos comicios y que la victoria comicial de diciembre habrá de ser aplastante y decisiva en las provincias, muy especialmente en la de Oriente, adonde la coalición cuenta con grandes factores de éxitos y elementos de verdadero arraigo y popularidad. El Partido Liberal, PUN y AR, en Oriente es el factor electoral de mayor potencialidad frente los demás Partidos.

Eso dice y afirma el doctor Carbonell con la acertación de este criterio del doctor Pérez André, Gobernador de la Provincia y quien además dice que el triunfo de la coalición pasará de más de 68 mil votos.

ERNESTINA FERNANDEZ COBO, SEGURO CANDIDATO A REPRESENTANTE POR EL PUN MATANCERO

En la Asamblea Provincial del PUN matancero que se celebrará el próximo jueves será postulada candidato a Representante, la señorita Ernestina Fernández Cobo, bello exponente de lo que significa la mujer en la política y elemento de positivo arraigo en la provincia de Matanzas.

Muchas son las razones que moverán a los delegados a postularla; pero entre todas se destaca su valiosa labor dentro del nacionalismo al que ha aportado incalculables esfuerzos.

La señorita Fernández Cobo, es actualmente Secretaria Particular del doctor Federico Laredo Brú, Presidente del Consejo de Estado.

EL DR. LOPEZ BLANCO MUY ACTIVO EN EL INTERIOR DE LA PROVINCIA

El doctor Marino López Blanco está desplegando una intensa actividad política en el interior de la provincia. Día a día nos llegan correspondencias de los distintos términos informándonos de la labor desarrollada por el doctor Marino López Blanco.

Hoy, precisamente, en Jaruco se celebrará una fiesta política en su honor, que promete resultar muy lucida, habida cuenta que han prometido su asistencia destacadas personalidades del nacionalismo habanero.

EL PARTIDO ASTERIA POSTULA AL DR. BERUFF MENDIETA CANDIDATO A ALCALDE

El domingo se reunió la Asamblea del partido municipal «Asteria», proclamando candidato a la Alcaldía al doctor Antonio Beruff Mendieta y suspendiendo para otra oportunidad la postulación de concejales.

El doctor Beruff Mendieta asistió al acto siendo extensamente aplaudido.

Diversos oradores usaron de la palabra, entre ellos algunos líderes obreros.

Fueron recomendados algunos candidatos y se cerró el acto con un aplauso al doctor Beruff y una promesa en labios de todos los asistentes de apoyarlo en su candidatura alcaldicia.

EL CORONEL LAREDO BRU, DE NUEVO EN LA HABANA

Ha regresado de Santa Clara, tras de haber terminado definitivamente la confección de las candidaturas provinciales, el doctor Federico Laredo Brú, Presidente del Consejo de Estado, figura sobresaliente del nacionalismo, Jefe de la Provincia de Santa Clara y candidato Vice Presidencial de la coalición nacionalista-marianista.

Muy bien impresionado se encuentra el Coronel Laredo Brú, del desenvolvimiento de la política nacionalista en Las Villas y especialmente del entusiasmo con que se están organizando las mujeres nacionalistas.

ANUNCIOS CLASIFICADOS DE ULTIMA HORA

PROFESIONALES

2— DRES. EN MEDICINA.

DR. FRANCISCO J. DE VELASCO
Corazón, Pulmones, Estómago, Intestinos.

DR. RUBEN DE VELASCO
Corazón, Pulmones. Enfermedades de los niños. Consultas, de 1 a 3, días laborables. Horas especiales, previo aviso. Salud 34. M-6068.

COMPRAS

17— MUEBLES Y PRENDAS

ORO, PLATA Y PLATINO
Compramos joyas, objetos o monedas rotas. **Facilitamos dinero** sobre joyas.

BAHAMONDE Y COMPAÑIA
Amistad 94, casi esq. a San José.

COMPRO MUEBLES FINOS Y COrrientes, objetos usados, de todas clases. Pago más. El más rápido. Si tiene que vender: llame: X-1012, Jesús del Monte 142.

SEÑORA: NO BOTE SU SOMBRERO, sin verlo Celestina. Tiño, hago, reformo, plancho, engomo: 30 centavos, «Casa Celestina», San Rafael 41, una cuadra Galiano, farola en la puerta.

U-5846: COMPRO MUEBLES EN general: vajilas, plata, objetos de Arte, porcelanas, antigüedades, oficinas, pianos, pianolas, máquinas de escribir y coser. Compramos todo, mucho o poco valor. Toda clase de operaciones. U-5846.

VENTAS

48- CASAS

LAWTON, SE VENDE REGALADA, Porvenir 67, frente al parque, 8.38 por 40, 335 ms. de ladrillo, hierro y cemento. Techos monolíticos, portal, sala, hall, recibidor, 4 habitaciones, comedor, edificio anexo para cocina y servidumbre tres patios y servicios sanitarios, moderna. Unico precio: 5.500 pesos. «La Metropolitana» 215, Lluria.

VENDO, LAWTON: ESQUINA MOderna, con Bodega y contiguo una casa, con portal, sala, saleta, 2 cuartos y además un solar de 13 por 12 metros: $3,200; Aguila, cerca de Neptuno, 170 metros: $4,600; a media cuadra de Neptuno, próximo a Galiano, 10 por 26: $9,000. Trocadero 35, de 1 a 4. A-9601, Zamalloa.

VENDO: VEDADO, CASA INMEDIAta a 23, cinco habitaciones ,2 baños: $9,000; otra, Crucero Playa, 4 cuartos, hall garage traspatio moderna: 4,800 pesos. Rodríguez Aguiar 98. Teléfono: M-6886.

VENDO: HABANA, CASA CAMPAnario: $2,800; casa vieja, Estrella, gua: $4,000; Amistad, pegada Neptuno a $14.00 metro; otra Gervasio anti, 2 plantas: $11,000. Rodríguez, Aguiar 98. Telf. M-6886.

50— FINCAS RUSTICAS

VENTA DE FINCAS RUSTICAS. 10 Caballerías 12 kilómetros d el Capitolio, tierra colorada, bosque de árboles frutales, palmas, buena aguada, vivienda, carretera. 4 caballerías tierra primera de primera, carretera, arboledas, pozos, casas de tabaco, carretera, 6 caballerias y media, propia para vaquería, dotada de ganado y aperos, carretera 25 kilómetros. 2 caballerías, tierra colorada, casa arboleda, palmas, carretera a 20 kilómetros. Precio directamente al interesado. Lluria, Metropolitana 215.

El Tribunal Nacional de Sanciones conoció ayer de las causas contra dos acusados de malversaciones

El Dr. Ramón Grau retiró los cargos que había formulado contra el ex-Secretario de Gobernación Dr. Vivanco. No introdujeron mercancías de contrabando varios bodegueros

El acusador, doctor Rafael Ramos Grau, personado en el proceso que se instruye por usurpación de atribuciones contra Gerardo Machado y Morales y secretarios de su Despacho y otros funcionarios de esa época, presentó escrito ayer, ante el juez especial doctor Jesús Rodríguez Aragón, secretaría del señor Eloy Ris, oficial señor Tomás Calderín, retirando los cargos que había formulado contra el ex secretario de Gobernación y de Estado, Dr. José Clemente Vivanco Hernández, por estimar que no cometió delito alguno al disponer un pago en los empréstitos de Obras Públicas concertados con el Chase National Bank of the City of New York, que es la causa que nos ocupa, empréstitos que se hacen ascender a 84 millones de pesos.

NO INTRODUJERON MERCANCIAS FRAUDULENTAMENTE VARIOS COMERCIANTES DE REGLA.—En el juicio de la causa contra los acreditados comerciantes de Regla, señores José Gonzalez Pérez y Guillermo García Méndez, por supuesto delito de introducción fraudulenta de importante lote de fosforeras automáticos que debían abonar al erario público 644 pesos 43 centavos de derechos fiscales, el fiscal, visto el resultado de las pruebas, que hábilmente presentó ante el tribunal el defensor de los acusados, doctor José M. Carballido, del bufete De Solo-Cárdenas-Carballido, retiró la acusación por no existir delito. Y el Tribunal, de acuerdo, dictó sentencia absolutoria. El fiscal había pedido para los señores González Pérez y García Méndez, un año de encarcelamiento y multa de 500 pesos.

DOS VISTAS CELEBRADAS ANTE EL TRIBUNAL NACIONAL DE SANCIONES AYER.—El Tribunal Nacional de Sanciones celebró ayer dos vistas en recursos planteados: una contra sentencia del Tribunal Provincial de Sanciones de la Habana, que condenó a tres años y seis meses de presidio a Germán Guijarro, ex oficial encargado del Registro Civil del Juzgado Municipal del Norte de la Habana, por malversación de los fondos de dicho Registro; mantuvo los motivos del recurso el doctor Enrique Fuentes Carrillo, impugnándolos el fiscal doctor Francisco Chacón Carbonell.

Y otro, contra sentencia del Tribunal Provincial de Oriente, que condenó al ex tesorero del Ayuntamiento de Mayarí, en causa por malversación, con el voto particular del Presidente del Tribunal, doctor Franqui León. Sostuvo la procedencia del recurso el doctor Enrique Dolz, del bufete del Dr. Ricardo Dolz, combatiéndolo el doctor Chacón Carbonell, fiscal.

FUE ABSUELTO UN VIGILANTE DE LA POLICIA NACIONAL.—La Sala Cuarta de lo Criminal de la Audiencia, una vez celebrado el juicio oral de la causa contra el vigilante de la Policía Nacional acusado Francisco Rodríguez Viera, en el que el fiscal retiró la acusación de los delitos de disparos y lesiones, acordó sentencia absolutoria para Rodríguez Vierá, el que fué defendido por el doctor Manuel E. Sainz Silveira.

OTROS JUICIOS ORALES CELEBRADO AYER.—También se celebró ayer el juicio de la causa contra Eulalio Sánchez Poo, por la muerte de Etelvina Blanco, en San Ramón letra D, el primero de julio de este año. El fiscal, una vez practicadas las pruebas, mantuvo su petición de diecisiete años, cuatro meses y un día de reclusión temporal, considerando a Sánchez Poo, autor del delito de homicidio con la agravante de uso de arma prohibida, un cuchillo de punta. El defensor, doctor José Ramón Cruells, que sustituyó al Dr. Carlos M. Palma, interesó la absolución, pronunciando brillante oración forense, durante la que planteó la tesis de que precisamente la víctima estuvo recluída en el Hospital de Dementes de Mazorra con anterioridad a los hechos y sus dichos no pueden ser tomados como base de imposición de pena para Sánchez Poo, el que, además, fué atacado por dicha Etelvina Blanco.

Igualmente se celebró el juicio contra los comerciantes Jacinto Vivanco Gutiérrez, Nicolás Alcalde Gutiérrez y José Pérez Cabrera, a los que acusa el doctor Miguel González Llorente de estafa, pidiendo para cada uno un año, ocho meses y veintiún días de presidio correccional; el fiscal, doctor Francisco Ponte Domínguez, mantiene conclusiones absolutorias. Defendieron los doctores Alfredo Portela, Arturo Solana y Francisco de Rojas, ex magistrado del Tribunal Supremo.

TRIUNFA UN OBRERO FERROVIARIO CONTRA UNA ENTIDAD ASEGURADORA.—De conformidad con la tesis mantenida por el doctor Emeterio Teobaldo Padrón, letrado director del obrero de la Habana, Primitivo García Arbelo, la Sala Primera de lo Civil de esta Audiencia, con la ponencia del doctor Agustín Conteñs del Calvo, ha declarado sin lugar la apelación establecida por la Compañía de Seguros Cuba, establecida en esta capital y confirmado, por consiguiente, el fallo del juzgado de primera instancia de Güines, que, a instancia del antes citado doctor Padrón, condenó a la entidad demandada, a pagar al actor García Arbelo la suma de 2,600 pesos por concepto de pensiones dejadas de abonar y la pensión mensual vitalicia de 59 pesos 57 centavos, por concepto de la incapacidad absoluta del expresado obrero, a consecuencia de un accidente que sufriera como obrero de los Ferrocarriles Unidos de la Habana.

DEMANDA DE DIVORCIO DECLARADA CON LUGAR POR LA CAUSAL NOVENA.—La Sala de lo Civil de esta Audiencia ha dictado sentencia, también con la ponencia del magistrado doctor Agustín Canteñs, por la que declara con lugar la apelación establecida por la señora Dolores María Mulkay Martínez, vecina de San José de las Lajas, en el juicio de divorcio que le siguiera su esposo Arturo Echezarreta Díaz, arquitecto, vecino del antes citado lugar. El juez de primera instancia de Güines declaró la demanda con lugar, disolviendo el vínculo matrimonial existente entre ambos cónyuges, pero la Sala expresada, al declarar con lugar la apelación, desestima la demanda y estima la reconvención y, en su consecuencia, con lugar el divorcio por la causal novena solicitada por la esposa, señora Mulkay Martínez, y disuelto el vínculo matrimonial existente entre dichos esposos, declarando cónyuge culpable al esposo, con todos los demás pronunciamientos, entre ellos el que los hijos del matrimonio, nombrados Olga Cecilia, Orestes y Otilia Ana de Jesús, queden al abrigo y cuidado de la madre, sin quedar privados de comunicación por escrito o de palabra con el padre, declarándose las costas en la forma ordinaria, sin declaratoria sobre temeridad ni mala fe, y, finalmente, que una vez firme la sentencia, cese la pensión de la mujer. Dirigió a la señora Mulkay Martínez el doctor Carlos O. Valdés.

CONFIRMADA LA DECLARATORIA DE QUIEBRA DE TEXIDOR AND COMPANY LTD.—Por el juzgado de primera instancia del Este se ha confirmado la declaratoria de quiebra de la entidad de esta plaza, Texidor and Company Ltd., y del señor Alejandro Texidor, como fiador solidario, en el juicio de mayor cuantía seguido por The Chase National Bank of The City of New York contra dichos demandados en cobro de un préstamo de 100 mil pesos, que fué declarado con lugar, desestimando el juzgado la oposición que a dicho quiebra hicieran los repetidos demandados. Dirigió a The Chase National Bank of the City of New York, tanto en el juicio principal como en el de quiebra, el doctor Luis Vidaña, del bufete Sánchez de Bustamante.

LA ASAMBLEA MUNICIPAL DE ACCION REPUBLICANA EN JAGUEY GRANDE, HIZO POSTULACIONES

JAGUEY GRANDE, oct. 28. DIARIO, Habana.—La Asamblea Municipal del partido Acción Republicana se reunió, nominando candidato a alcalde de este término al señor Manuel Ramírez Delgado postulando además, quince concejales. Numeroso público concurrió a este acto.—Corresponsal especial.

DESCONTENTOS EN JOVELLANOS POR NO HABERSE POSTULADO A RAUL GUMA

JOVELLANOS, oct. 28. DIARIO. Habana.—Gran descontento existe en esta población por no haberse postulado al doctor Raúl Gumá, candidato a representante por el Conjunto Nacional Democrático, siendo un sinnúmero las bajas que por tal motivo está experimentando este partido.—**Prats**, corresponsal.

VENTAS

51- ESTABLECIMIENTOS

VENDO CAFE ANTIGUO, SITIO PUramente comercial. Mejor admito socio con poco dinero: $500.00. Sólido negocio. Cuenya, Monte y Someruelos., Café.

CAFECITO LECHERIA ESQUINA comercial, económico en gastos. Lo vendo en $550.00, por tener otro negocio. Una vidriera de tabacos, quincalla, situada en Calzada: 250 pesos. Informes: Villegas y Teniente Rey, Vidriera, Café, Alfredo.

53- AUTOMOVILES-ACCESORIOS

CAMIONCITO FORD, PARA REPAR to de leche o algo análogo, en magníficas condiciones, se vende por no necesitarse. Puede verse en el garage de Llinás 88, frente a Luna Park. Su dueño: San Nicolás 42, bajos, de 9 a 12 y de 2 a 5.

SE VENDE UN CHRYSLER DEL 32 cerrado 4 puertas, 6 cristales, también se recibe otra máquina en parte pago, puede verse en 23 entre 16 y 18, garage.

SE VENDE EN 270 PESOS UN CRYSler chico 2 puertas en muy buenas condiciones mecánicas. Tiene 5 gomas nuevas y pintura, acumulador nuevo. Informes Cervantes, 3a letra B entre E y F, Vedado.

SE VENDE UN CARRO CHICO, DEL 29, 6 cilindros, 4 puertas. Pintura, fuelle y vestidura, nuevos. Muy económico. Telf. F-6028. René.

GRAHAM PAIGE, 5 PASAJEROS, SEdan 1931, excelente de todo, seis gomas nuevas. Chapa particular. Barato, Garage San Ignacio y Santa Clara.

SE VENDE UN PIANO, MARCA Huntington, en magníficas condiciones, sin comején. Puede verse en Avenida La Tropical número 21, Alturas de Almendares, Marianao.

SE VENDE UN FORD PARTICULAR del 34, completamente nuevo, con 17,000 kilómetros. Informan en 6 y A., Bodega, La Sierra.

SE VENDE MOTOCICLETA INDIAN Scout, casi nueva. Garantizo 100 kilómetros por galón. Informes: Pedro, Villegas 38. Telf. M-4402.

56- MUEBLES Y PRENDAS

MUEBLES EN GANGA
Juegos de cuarto: $30.00; idem., de 3 cuerpos: $40.00; de sala: $15.00; comedor: $30.00; escaparates: $9.00; con lunas: $14.00; mesas correderas: $4.00; aparadores: $6.00; 6 sillas y 2 sillones: $10.00; máquinas de coser. Se cambian y compran toda clase de muebles, pagando más que nadie. Se da dinero sobre joyas, muebles y objetos de Arte.

LA PRINCESA, SAN RAFAEL 107
entre Escobar y Gervasio. U-7926.

FAMILIA, VENDE URGENTE SUS muebles: lujoso juego cuarto, último estilo; magnífica sala; lindísimo juego comedor, Arte Moderno; dos columnas Renacimiento. San Miguel 97, bajos, entre Lealtad y Campanario.

En níquel cromo. $1.50 hasta $21

Surtido moderno de bolsillo y pulsera. Todos garantizados. Extenso surtido de joyería fina.

BAHAMONDE Y COMPAÑIA
Amistad 94. Telf. M-1790.

RADIOS

RADIOS "GRUNOW" 1936
Llegaron: tubos metalizados, onda corta y larga, a plazos: $5.00 mente pagos: radios y ortofónicas. Solicitudes, admitiéndole como fondo, parte demostración: Angeles 23, entre Monte y Maloja: M-8542.

62— OBJETOS VARIOS

VENDO COLEGIO CON TODO
Mobiliario: mesa de dibujo, pupitres, burós, mesas, sillas, libreros, pizarrones mapas y demás material escolar. Informes: Neptuno 208, entre Oquendo y Soledad. Solamente de 5 a 10 p. m.

SE VENDEN DOS TOSTADERES DE café, de distintas marcas, con sus trasmisiones, poleas y motor, Aguila 283.

TERCEROLAS Y TAMBORES, SE vende un lote. Informan en Lamparilla 64.

ALQUILERES

80— CASAS DE HUESPEDES

GALIANO 111, ALTOS, ENTRE SAN José y Barcelona, dos magníficas habitaciones con lavabo y baños, agua caliente. Excelente comida. Precios módicos. Exigimos referencias de moralidad y pago. Telf. M-8857.

83— DEPARTAMENTOS

EDIFICIO PRIETO MURALLA 98, entre Cristo y Bernaza el edificio mejor situado para oficinas, se alquilan buenos departamentos para oficinas. Precios razonables.

HERMOSO DEPARTAMENTO DE esquina, dos habitaciones con balcones y lavabos. Se alquila en casa particular, con toda asistencia. Hay teléfono. Neptuno 73, primer piso, altos de «La Filosofía».

¿LE GUSTA VIVIR EN CASA DE orden y buen aspecto, lo mismo departamentos que habitaciones? Vea las casas siguientes: Monte 2-A. y Habana 85. Los encargados lo atenderán.

84— HABITACIONES

VEDADO. EN CASA DE SEÑORA respetable se alquila una habitación amueblada con balcón a la calle a matrimonio o señorita, se cambian referencias. Calle 23 504, altos, entre 22 y 24.

PRADO NUMERO 19, SEGUNDO PIso, se alquila una habitación, con vista a la calle de Prado, con lavabo de agua corriente, en casa de familia particular.

PRADO 93-A., ALTOS DE PAYRET, entrada por la sombrerería. Departamentos y habitaciones, con vista al Parque Central e interiores. Se piden referencias.

ALQUILERES

84— HABITACIONES

BELASCOAIN 64, ALTOS BOTICA, preciosa habitación de esquina con lujoso baño privado, siempre aque caliente, con comida y toda asistencia, dos personas, $45.00, estricta moralidad. U-5064.

HABITACIONES HERMOSISIMAS, propias para matrimonio, agua corriente, baño caliente, moralidad. Comida exquisita. Ingredientes de primera: manteca de chicharrón y aceite Balcells. Admito socio habitación (baratísima). Punto inmejorable: Galiano 90.

NEPTUNO 64, PRIMER PISO, ALquilo espléndida habitación amueblada, a caballero de moralidad, con comida. Precio baratísimo. Teléfono: M-1331.

PARA FAMILIA O PROFESIONAL, familia honorable linda sala, vista calle, brisa, clara e independiente, servicios, con o sin gabinete. San Lázaro 150, casi esquina a Galiano, primer piso.

85— NAVES Y LOCALES

SE ALQUILA UN LOCAL PARA BOdega, con todos los enseres, San Quintín y Cerezo, Cerro. La llave enfrente. Informes: Sol 119. Telf. M-1294.

ALQUILO, O'REILLY NUMERO 86, local para comercio, entre Monserrate y Villegas, 9 metros de frente, por 25 de fondo. Juan Barreiro, Aguila 27.

ALQUILO LOCAL, SAN LAZARO 362, cerca de Belascoaín, Café «Vista Alegre», frente Hotel Manhattan, propio para comercio, oficinas. No hay columnas, moderno: $30.00. Llaves, segundo piso. M-7785. Aguiar 68.

PARA ARTICULO DE SEÑORA, SE cede parte de un elegante local, en Amistad casi esquina a San Rafael. Informan: Manzana de Gómez 201, Sr. Valdés.

87- HABANA

ECONOMICAS
Casas de sala, comedor, 3 habitaciones, baño intercalado, cocina, cuarto y servicio de criados, en Subirana número 44, casi esquina a Peñalver. Precio: 25 pesos. Informan: Morro esquina a Genios. Telf. M-5747.

SE ALQUILAN LOS BAJOS DE SAN Lázaro 252. Informan, de 1 a 4, en la misma.

SE ALQUILA ACCESORITA, MUY cómoda. Punto ideal. Muy barata. Véala. Informes: Oficios 13, Lechería.

CONCORDIA 147, SE ALQUILAN los altos, compuestos de sala, cuatro habitaciones, comedor, baño y cocina. Informan en la misma y en Gervasio y Concordia altos de la Bodega. López.

SE ALQUILA, JOVELLAR 13, SEgundo piso, esquina San Francisco: sala, tres cuartos, baño moderno: 25 pesos. Verla, de 9 a. m. a 12 p. m.

SE ALQUILA, LEALTAD 122
Para almacén o depósito hermoso local. Informes: F-1706.

SE ALQUILAN LOS MODERNOS ALtos, Salud 128, a cuadra y media de Belascoaín. Compuestos de sala, tres habitaciones, baño intercalado y comedor. Informes: San Rafael 113.

ALQUILO PLANTA BAJA, ACOSTA 7, cinco cuartos, próximo a Embajada de España. Precio: 30 pesos. Llaves altos. Informes: Telf. M-4712.

88 VEDADO

VEDADO: CALZADA NUMERO 56, esquina a F. Se alquilan altos y bajos, por separado. Cada piso se compone de recibidor, gabinete, sala, hall, doble baño intercalado seis cuartos, pantry, comedor, cuartos y servicios de criados, dos garages, jardín, portal. Renta: $85.00, cada planta. Informes en la misma a todas horas.

89— CERRO Y PALATINO

CERRO, SE ALQUILA EN $21 LA casa Ayuntamiento No. 4, casi esquina a Peñón, recién arreglada, con portal, sala, saleta comedor, 3 cuartos grandes, baño completo, cocina, etc. La llave en la 6o. 2 (esquina). Informan: en Habana 35, altos. Teléfono M-2586.

ALQUILO PRIMELLES 81 A, ES nueva, tiene 2 habitaciones, sala, saleta, baño intercalado, vale 15 pesos, las llaves Primelles y Velarde, bodega, reparto Las Cañas.

90—MARIANAO Y SUS REPTOS.

ALQUILO LA COMODA CASA DE SIERRA No. 15 en 15 pesos las llaves e informes Lechería del señor Benítez, esquina Estévez.

LINDO CHALET-QUINTA, MAMPOStería, junto y separado, 800 metros de terreno, con frutales, jardín, portal gran sala, comedor, 6 cuartos con ventanas, baño completo, garage: 40 pesos. M-3590. Pluma esquina Santa Aurora, una cuadra tranvía Zanja y otra de Luisa Quijano, 4 de la Calzada de Marianao. Verla de 4 a 6.

92- STOS. SUAREZ Y MENDOZA

SE ALQUILA, SANTA EMILIA, ESquina a Durege ,altos, con tres hermosas habitaciones corridas, con buenos servicios completos y cocina. Llaves, en la Bodega. Informan: "La Central", Aramburo 8 y 10. Telf. U-4776.

SE ALQUILA PRECIOSA PLANTA alta, toda decorada, Santa Emilia esquina a Durege. Está compuesta de amplia sala, tres hermosas habitaciones, comedor, cocina de gas y carbón y servicio completo. Agua abundante. Todas las vías de comunicación por la puerta. Llaves, en la Bodega. Informan: "La Central", Aramburo 8 y 10. U-4776.

SE SOLICITAN

99- SOLICITUD DE ALQUILERES

SOLICITO DE MONSERRATE AL mar primero o segundo piso: sala, comedor, uno o dos cuartos y servicio completo. Toda garantía. Telf. A-9133, de 7 a 12 a. m.

103- CRIADAS Y CRIADOS

SE SOLICITA UNA CRIADA QUE tenga referencias para casa estable 15 pesos, casa y cocina. F-1355, calle 23 No. 122 entre Paseo y Dos. Vedado.

SOLICITO UNA MUCHACHA JOVEN para lavar y la limpieza de casa chica. Sueldo: $8.00. Calle 10 número 211, Vedado. Exijo referencias

SE SOLICITAN

103- CRIADAS Y CRIADOS

SOLICITO UNA SEÑORA ESPAÑOla, para los quehaceres de una casa. Sueldo: $8.00. Que tenga referencias. O'Reilly número 48, altos, entre Habana y Amargura.

104- COCINERAS Y COCINEROS

SOLICITO JOVEN PARA COCINAR, ayudar limpieza, con referencias. Sueldo: 10 pesos. De 9 a 12, 14 No. 6 entre Calzada Columbia y Avenida Almendares, Alturas Almendares.

SOLICITO COCINERA, PARA MAtrimonio solo, que cocine bien a la criolla. Se piden referencias. M. número 164, entre 17 y 19, Vedado. Sueldo: $10.00.

MATRIMONIO SOLO, SOLICITA UNA cocinera, que no tenga pretensiones, Edificio Echevarría, Marina 16, Departamento C.

SE SOLICITA UNA COCINERA PRACtica y con referencias, que sepa su obligación y que haga pequeña limpieza. Informan: F-2654.

SE SOLICITA UNA COCINERA, PAra un matrimonio. Que traiga referencias. Virtudes 147, segundo piso.

SE OFRECEN

118- CRIADAS Y CRIADOS

SE DESEA COLOCAR UN JOVEN español de criado de manos y tiene buenas buenas referencias acostumbrado al servicio fino. Informan: teléfono U-2403.

SEÑORITA AMERICANA BLANCA, habla inglés, español y un poco alemán, desea colocarse para limpiar o manejar con buena familia .Mary Cando. San Ignacio 16, altos.

DESEA COLOCARSE UNA JOVEN para limpiar o manejar. F-3517.

**SE DESEA COLOCA

A SEÑORA AUTOCRITICA ENTREVISTA A GRAZIELLA GARBALOSA

a nueve de la noche. Mes de ju. de Cuba. Acaba de sonar el cañó. típico de esta muy pintoresca Estoy en la torrecilla del «Pa. de Aguas Claras»; situado en la rica y bella plazuela de la Ca. En dicha torrecilla; existen ro ventanas, cada una de ellas da en dirección de los cuatro s cardinales.

de sus claros entre macetas de pueden observarse bonitísimas las y aguafuertes, de un clási. or colonial, muy siglo dieciocho. ventana del frente; presenta un alto del Océano Atlántico, con de foro que finge la falda de oma en cuya cúspide muéstra. Observatorio Nacional de Casa Desfilan unas barquitas pes. s que parecen góndolas, con ántico farol al centro. Pasa un ántico, adornado de un largo de bombillos eléctricos. Por la de la loma, envuelta en sombras nales, titilan unas luces que n el altarito clásico de la «Cruz yo» sevillana.

entanal de la izquierda, se aso. las torres del frente de la Ca. jun aguafuerte sobrio y ele. Las palomas que se arrullan atardeceres, por el jaramago cornisas junto a las pomposas nas, que durante el día anun. desfile de las horas y de los s católicos, duermen candoro. te.

la tercera ventana, situada a recha, parpadean las farolar s del portalón situado al cen. l «Palacio Conde de Bayona», balcones lucen decorados con de claveles, geranios y malan.

el diván colindante con la ven. l fondo; entre cojines de cue. de toscas telas de hilo, borda s las famosas lagarteranas es. s, ronronea Graziella Garbalo. y conocida de todos los lecto. esta crónica, mejor dicho, en. a reporteril. Yo le hablo:

nímese amiga mía! ¿Qué ha

Estoy descansando!

leva usted mucho tiempo en esa a y no es nada conveniente a su

Por qué?

orque la vida es acción, y usted jando a los difuntos.

Horror, pavor, terror!

sí, así, avívese usted!

Para qué?

ues para que se le vea y se le

Con qué objeto?

on el de cumplir con las órdenes M. Madame Naturaleza; usted artista y tiene que llenar su ido.

ga usted señora Autocrítica, ría usted que yo contestase a reguntas difíciles, ¡tan sutiles y mas!, tratándose de la publici. que usted busca y ansía con es. trevista,? ¿gustaría usted que yo testase a la manera y costum. el brillantísimo siglo diecisiete lo alboreaba el novelesco reina. Rey Sol, en aquellas parnasia. representaciones teatrales que se aron en el«Castillo de Fontaine.

Querida amiga Graziella! ¡Qué ndo y cursi resultaría enhebrar estra conversación de preguntas puestas, producto de mi buen alentarte sin adulonería ni sin el malsano interés de ritus débiles o enfermizos.

ñora Autocrítica, no juzgo mi a intención, tan duramente co. ted. Ya que me ha sorprendido ficil persona, en este rincón ha. años, para ina española, lene buenas

de siglo dieciocho, (el más y colonial rincón arquitectóni. la esta ciudad,) encaja perfecta. n una plática metafórica, a se. a de aquellas que sostuvo la osa, Madame Enriqueta, con el y dominante Luis XIV.

ho te dispones a charlar conmi. otra forma?

ue señora Autocrítica; no sería ciente para usted respetable ami a; el estilo actual se viste de entismo y la asguro a usted in. mente que no le conviene.

Por qué?

ues porque ya imagino lo que us pretende con esta plática, y por no sería de beneficio para mi el que los periodistas ami. crean que usted redacta sus cuar. en actitud bélica. No es con. ente que le vean o le juzguen n nuevo competidor en la pa. del auto bombo...

Complicate mejor, no te comprendo. ñore señora, vamos a dejar ese hasta cierto límite ajeno a lo ted procura conseguir de esta ma servidora, y ocupémonos del aquí le ha traído; porque las ho. pasan, y la noche no es eterna en trópico...

Estás delirando?

Comenzaba amiga mía, pero su ncia me atrae a la realidad. raciella Garbalosa, háblame en illo que gustes, pero háblame de ctor artística, tu única razón de

ñora Autocrítica, yo me siento uno de esos árboles que expon. emente dan frutos de primera ca. en un parque de barrio. Y figú. usted lo que se experimentará, al que durante la primera flora. del ramaje, el «guapo» de la ciu. del barrio, indispuesto con el bodeguero de la esquina, le utilice de mampara y le destroce los ramos de capullitos perfumadores, al disparar contra los cristales del establecimiento, todo el pertrecho de guijarros estrepitosos.

Asustados con la pedrada, vuelan de la florida copa los sinsontes, que lanzaron sus primeros trinos al plenilunio primaveral.

Después, cuando el árbol fructifica primípero, antes de que maduren las pomas, los curiosos divulgadores de los acontecimientos barrioteros, sacuden el ramaje, desprendiendo la cosecha, y clavando los dientes en algunos frutos cogidos al azar, exclaman airados: «¡Qué pulpa más agria, no se debe de comer!» Y hacen comparaciones absurdas; «que si el árbol ese es producto de un injerto, que si la semilla es exótica, etc»».

Más tarde, los grandullones chiquillos de la ciudadela, pretenden y logran columpiarse de las ramas, y partiéndolas, destrozan los retoños. Al fin, aléjanse con algún porrazo, después de rasguñar en represalia el tronco vigoroso.

Luego, el día del árbol, acuden en procesión, guiados por el maestro de escuela, a plantar en torno de la buena sombra del árbol maltratado unos gajitos vulgares, en los canteros protectores...

—Amiga Graziella, ¡es triste, desconsolador, anonadante lo que me acabas de contar!Pero si yo redactase la entrevista en el sentido figurado, alegórico, con que me hablas, los lectores quedarían en ayunas, y el objeto de esta crónica sería nulo.

—No importa amiga Autocrítica, algunas veces a los lectores de periódicos y revistas, les conviene esta clase de alimento indefinido.

—Amiga Graziella; ya que así lo quieres, sigamos con tu caprichoso estilo:

Tu sabes que eres una beneficiada de S. M. Madame Naturaleza, por tanto, volverán a crecer tus ramas, te cuajarás de flores, retornarán las avecillas canoras a tu coposa cabellera, brindarás nuevos y mejores frutos, y algún día, pasará por tu lado algún auténtico sabio naturalista que reconozca y proclame tu valor y originalidad.

Entonces, te protejerán con una linda verja aisladora del pretinismo destructor, enjoyado entre sedas y encajes, y se proclamará en la prensa, la excelencia de tus frutos, te copiarán los pintores, te esculpirán como símbolo los escultores y artífices, quedarás catalogada en los archivos de la **Flora Tropical**, cotizándose en el mercado a muy alto precio tus productos lujosamente embasados: Te citarán los académicos, te pondrás de moda en los jardines palaciegos y en los hermosos parques de las más populosas ciudades.

—¡Qué optimista es usted señora Autocrítica! ¡Cómo se vé qué no conoce el medio donde por casualidad nací! El día menos pensado, propone algún **concejal del Municipio**, que se me derribe al objeto de colocar en el espacio que ocupo, un quiosko de patatas fritas, donde se apunte a la charada o a la bolita.

—¿Será posible tal desaguisado amiga Graziella?

—¡Oh señora mía y tan posible.

—¿Así pues, no quieres ya de nuevo enramarte y brindarnos capullos y pomas?

—¡No Doña Autocrítica! no. Siento vergüenza de la acefalía que me desconoce y maltrata!

—¡Calma, calma amiga Graziella, no es conveniente esa ofuscación vuestra!...

—¿Ha visto usted señora Autocrítica, el árbol que se levanta risueño en aquella esquina?

—Sí dolorida Graziella, si le he visto, es un álamo robusto que no florece, y su abundancia de pequeñísimos frutos oscuros y carentes del valor alimenticio, desprendiéndose todo el año en primordial lluvia de bolitas, enlodan el asfalto, y proporcionan resbalones por el sardinel.

—Fíjese usted amiga Autocrítica, como a ese árbol tan vulgar le cantan los trovadores del barrio, acuden a pasearse bajo su copa, las vecinas amparadoras del romanticismo rampión. Le guardan para que le sirva de abono, la borra del café, todas las viejas chismosas. Y le han proclamado en una fiesta pública, el árbol más bello y más importante de este lugar.

—¿Y por qué amiga Graziella?

—Pues señora mía porque está situado frente al portal de la señora Gobernadora, prestándole sombra y frescura, y el recreo de sus gorriones a la hora amodorrante de la siesta y de la digestión. La señora Gobernadora, se juzga un personaje de muy alta cultura y civilizado refinamiento y así le cuida y protege; procurando que todas las personas principales de estos contornos, entonen alabanzas para el álamo.

—¡Es triste tu historia amiga mía, arrepiéntome de haber pretendido una entrevista contigo!

—¡Ya lo comprendo señora Autocrítica!, y eso que todavía no le he contado lo peor; a mí, las mujercitas de algunos comerciantes de la acera de la sombra, me enviaron con la servidumbre, salfumán y resolina, para que les regaran sobre mis raíces, al efecto de que rápidamente me deshojara y marchitara.

—¿Persiguindo qué fin, dolorida amiga?

—Porque les estorbo señora mía.

—¡No comprendo amiga Graziella, ahora sí que no comprendo!

—Pues oiga usted algunas veces, los maridos de esas mujercitas presumidas y desocupadas, (más que desocupadas; con las cabezas llenas de serrín), reúnense a deliberar de política y negocios a la combra de mi ramaje, y como es lógico, ellas impaciéntanse aguardándoles, sin observar que debido a esas tardanzas, obtienen después más regalada vida.

—Todo lo que me estás contando amiga Graziella, presenta los trazos y tintes de una pesadilla. ¡Qué amargo destino el tuyo! ¿Es verdad qué piensas no retornar y envejecer prematuramente?

—¡Amiga Autocrítica, tu presencia no ha sido inútil, vas a recibir una sorpresa! La tierra donde se afianzan mis raíces, está plena de jugos vitales, el sol continúa brillando esplendoroso, la lluvia no deja de venir a bañarme deleitosísima, cuando estoy sedienta y empolvada, las brisas del mar juegan a diario con mi cabellera, ¡pierde cuidado amiga Autocrítica!, voy a extender tanto, tanto mis ramas, y se cuajarán de tal modo de flores perfumantes y después de vistosos y reconfortalecedores frutos, que quieran o no quieran, tendrán que fijarse en este árbol todos los que crucen por aquí, y acabarán por tomarme en cuenta con gratitud y respeto.

—¡Ay amiga Graziella, qué pena me da el oirte y comprobar que yo soy la culpable de ese loco deseo que acaba de ocurrírsete, y que ha prendido su llamarada en tu espíritu, al roce de mi conversación!

(Y la señora Autocrítica, bajó corriendo y llorosa, las escaleras de la torre en el Palacio de Aguas Claras).

APENDICE

En ese momento, aparecieron por un recodo del parque, dos personajes de cabellera cana, porte elegante y finos modales. El primero le dice al segundo:

—Si mal es de noche, y está roto el farol del alumbrado público, desvelándose la luna, podrás apreciar el mérito de ese árbol fructífero y maltratado.

El segundo caballero después de hablar el primero, enciende una linterna de bolsillo frente al árbol en sombra.

—¡Ciertamente, ciertamente!, es un raro ejemplar de aquella especie; hoy casi desaparecida y desconocida, que se produjo en la Grecia pagana de los divinos tiempos de Platón y Espicúreo, de Sófoles y Esquilo.

Traeremos unos operarios, y en el silencio de esta noche obscura que presagia tormenta, le vamos a trasplantar.

El personaje primero al segundo: Pero, amigo Actividades, ¡eso cuesta mucho dinero y trabajo, es difícil de realizar semejante tarea con éxito laudable; puede que se malogre el árbol. ¡Se vé tan lleno de cicatrices y con tantas ramas tronchadas!

El segundo al primero: «¡Sobran las reflexiones. No hay tiempo que perder, de lo contrario, desaparecerá esta muestra de la flora del Monte Parnaso, surgida cuando gobernaba a la inmortal Grecia, Pericles. Y desaparecerá sin que nos deje sucesión sin que se le reconozca y admire, ¡Manos a la obra!

—Amigo lector, si a estas horas, doce de la noche, dos hombres de talento y gran relieve social, están procurando la trasplantación de esta metáfora periodística. Yo les auguro que sufrirán un fracaso. ¡Lo hecho, hecho está!

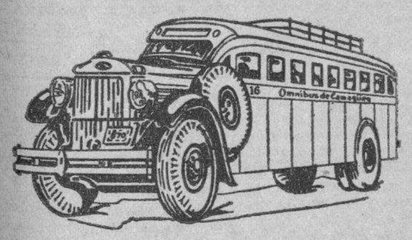

OMNIBUS DE CAMAGÜEY

(LOS MEJORES DE CUBA)

AVISO

Hacemos saber a todos nuestros clientes y público en general que a partir de esta fecha nuestra primer salida será a las 5 a.m. en lugar de las 4.30 como figura en los itinerarios, quedando establecidas las siguientes:

SALIDAS DE LA HABANA

5.00 a. m.—Directo a Holguín.
6.00 a. m.—Directo a Santiago de Cuba.
7.30 a. m.—Hasta Camagüey.
9.00 a. m.—Hasta Camagüey.
12.30 p. m.—Hasta Santiago de Cuba.
4.30 p. m.—Hasta Santiago de Cuba.
7.00 p. m.—Hasta Santiago de Cuba. (Rapid)
11.00 p. m.—Hasta Santiago de Cuba.

HAGA siempre sus viajes en nuestros Omnibus; son los más cómodos, los de mayor seguridad, los mejores de Cuba.

Pida informes y reserve su asiento por los teléfonos M-1715 y M-4833, o en nuestra Estación en el Hotel Pasaje, por Zulueta.

HOTEL PASAJE

Cuando venga a la Habana, hospédese en este Hotel, encontrará CONFORT Y ECONOMIA. Nuestro restaurant es de primera a precios sumamente reducidos.—VISITENOS.

PROFESIONALES

1— ABOGADOS Y NOTARIOS

Dr. Angel Fernández
DIVORCIOS
Muy rápidos, de 5 a 30 días. Plazos cómodos en toda la República, a cubanos y extranjeros. Matrimonio notarial, en su domicilio, Obrapía 17, de 9 a 12 y de 2 a 7 p. m. Telf. A-3060

2— DRES. EN MEDICINA.

DR. ALFREDO COMAS
Especialista del Instituto del Cáncer. Enfermedades venéreas, sífilis, impotencia. Afecciones de señoras, tumores del útero y pechos. Aplicaciones de Radium. Horas: de 2 a 5. Teléfono: M-7728, San Nicolás No. 70, Habana.

DR. MANUEL BETANCOURT
Vías urinarias, venéreo. Asistente 4 años de los Profesores Marion Heitz Boyer, de París. Consultas de 3 a 5, San Lázaro 173, primer piso. Telf. M-6347. Especialista de la Quinta de Dependientes.

INSTITUTO HIGIA
Zanja 2, altos, entre Galiano y Rayo. Teléfono M-6608. Consultas grátis de 8 a.m. a 8 p.m. Enfermedades Venéreas. Garantizamos la curación de la gonorrea en pocos días. Sífilis e impotencia. Electricidad médica. Inyecciones intravenosas, neosalvasán, etc. Precios módicos. Reserva absoluta. 2

DR. A. VENERO
Vías Urinarias, Impotencia, Sífilis. Curación rápida. Cuota semanal. Consultas de 10 a 12 a.m. y de 4 a 6 p. m. San Miguel número 55, esquina a San Nicolás, teléfono A-9380.

DR. ROSAL
EX-ASISTENTE AL SERVICIO DEL PROFESOR SAYE, EN BARCELONA.
Tuberculosis, pulmones, corazón. Medicina en Electricidad Médica, Luz Alpina. Consultas diarias de 4 a 6, San Miguel 117, entre Gervasio y Escobar. Telf. U-2342.

Dr. J. R. Alvarez
EX-DIRECTOR DE «LA BENEFICA», DEL CENTRO GALLEGO
JOVELLAR ESQ. A N.
Teléfonos: U-5400 y FO-1361.
Tratamiento de la Hernia, sin recurrir a operación, ni al uso permanente del braguero. Desprovisto de peligro, dolor y complicaciones de todo género. El paciente puede continuar sus ocupaciones habituales. Consultas: turno fijo.

Dr. Raúl Cañizares Versón
Cirugía y enfermedades de señoras.
Consultas de 4 a 6.
San Lázaro 121. M-6554.

ENFERMEDADES DE SEÑORAS
Dr. Milla Solsona. Servicio de Enfermeras. Tratamiento de las enfermedades del Aparato Genital de la Mujer. Insuficiencia, Disfunción Ovárica, Impotencia, Esterilidad, Neurastenia Sexual, etc. Consultas de 2 a 4, Obispo y Habana. Sexto piso Teléfono M-7732.

PROFESIONALES

2— DRES. EN MEDICINA.

D. PEDRO MONTALVO
MEDICINA GENERAL
Especialmente enfermedades del Aparato Digestivo, Fisioterapia y Laboratorio Clínico. Consultas de 3 a 4: $2.00. De 4 a 5: $5.00. Dieciocho número 4, entre 7 y 9, Vedado. Telfs. F-5040 y F-4405.

DR. ANTONIO PITA
ENFERMEDADES NERVIOSAS Y ENDOCRINAS
Medicina General. Contando con un bien montado Instituto de Fisioterapia. Tratamiento efectivo de la neurastenia, impotencia, enfermedades crónicas y glandulares, etc Nuevo método de estimulación vago-simpática. No visita ni da consultas por correo. Consulta previamente concedida: $10.00 Consultas, de 2 a 4 p. m., $2.00. **Sn Lázaro 45, entre Prado e Industria. Teléfono A-9292.**

IMPOTENCIA, FLUJOS, DEBILIDAD SEXUAL
Consulta por correspondencia. Reserva absoluta. Si desea curar prontamente, envíeme sus síntomas, detalladamente y $1.00 en giro postal y a vuelta de Correo, recibirá toda la atención científica necesaria. Exito garantizado. Dr. Félix Rodríguez García, Médico Psicoanalista, San Rafael 143 y medio. U-4484.

DR. OCTAVIO RIVERO
Asma, Tuberculosis y enfermedades pulmonares. Ex Asistente del Servicio del Profesor Saye, (Barcelona); Jefe Clínico del Dispensario Antituberculoso Municipal. Consultas diarias, Campanario 43. Consultas, de 5 a 7. Telf. A-5848.

DR. JOSE M. GATELL
CIRUJANO DENTISTA
Precios: una extracción, sin dolor: $1.00. Limpieza: $1.00. Empastes, desde $1.00. Corona, oro 22 kilates: $4 00. Dentaduras: $10.00. Demás trabajos, a precios económicos. Facilidades de pago. Consultas: de 8 a 8, Habana 98, entre Obispo y Obrapía. Telf. A-8335.

GABINETE UROLOGICO ALEMAN
VIAS URINARIAS
CONSULTAS GRATIS DE 7 A.M. A 1 p.m., y de 4.30 a 9. J. del Monte 135, bajos, frente a la Quinta de Dependientes. Tratamientos modernos con vacunas alemanas para curar la gonorrea en 15 días. No importa que sean crónicas o mal curadas. Garantizamos que no quedan recogidas. Facilidades de pago. Impotencia y debilidad sexual, piel y sífilis.

DR. V. FERNANDEZ DE LA VEGA
GARGANTA NARIZ Y OIDOS
San Lázaro No. 217 entre Gervasio y Escobar. Lunes, miércoles y viernes. de 4 a 6 p.m.

4- DENTISTAS

DR. JOSE M. GATELL
CIRUJANO DENTISTA
Precios: una extracción, sin dolor: $1.00. Limpieza: $1.00. Empastes, desde $1.00. Corona, oro 22 kilates, $4.00. Dentaduras: $10.00. Demás trabajos a precios económicos. Facilidades de pago. Consultas: de 8 a 8, Habana 98, entre Obispo y Obrapía. Teléfono A-8335.

Dr. Armando Crucet
CIRUJANO DENTAL Y ORAL De la Facultad de Pensylvania, del Garetson Hospital of Oral Surgery y ex-Profesor de la Moffitt Dental Porcelain School de Philadelphia. — TRATAMIENTO DE LA PIORREA ALVEOLAR y de las sinucitis crónicas del maxilar. Obturaciones y dentaduras de porcelana. Anestesia por el gas. Paseo número 17, entre Calzada y Línea. Vedado. Teléfono F-5153.

5- COMADRONAS

CONSUELO RUDA, COMADRONA
Ex Interna de la Casa de Salud «Ba-lear». Inyecciones intravenosas a domicilio. Consultas gratis, de 8 p m., a 6 p. m. Belascoaín número 74, altoc, esquqqina a Jesús Peregrino. Telf. U-5824.

COMPRAS

9— CASAS

COMPRAMOS CASAS Y SOLARES, Habana y Repartos, de todos precios y tamaños. También damos dinero en hipotecas, cualquier cantidad. Representamos hombres capitalistas, que hacen estas inversiones. J. P. Quintana e Hijo, Chacón número 23, Habana. M-8182 y FO-2188.

10— SOLARES

COMPRO SOLAR EN SANTA AMALIA, se prefiere calle Miguel o Gonzalo, que no esté a más de dos cuadras Calzada. Estrada Mora, teléfono I-3149.

14— AUTOMOVILES Y ACCESORIOS

COMPRO UN AUTOMOVIL, ABIERTO o cerrado, cuatro cilindros, de cualquier marca. Vea a «Cuso», San José 101.

15— MAQUINARIAS

SE DESEA COMPRAR DOS O tres Linotipos, que estén en buen estado, si el precio es razonable. Informes: Higinio García, en la Imprenta "El Aguila", situada en Aguila 129, casi esquina a San José, Habana.

17— MUEBLES Y PRENDAS

A-6853: COMPRO MUEBLES: PIANOS, máquinas escribir, coser, archivos, burós, alfombras objetos de plata oro, porcelanas, vajillas, cubiertos. Casas enteras baúles, maletas. Todo lo que venda. A-6853. Armando Duvillere.

ORO PLATA Y PLATINO
Compramos joyas, objetos o monedas rotas. **Facilitamos dinero** sobre joyas.

BAHAMONDE Y COMPAÑIA
Amistad 94, casi esq. a San José.

A-6620 COMPRO MUEBLES
Máquinas de coser, pianos, radios, baúles, maletas, máquinas de escribir, maniquíes. Todo mueble de Oficina. Pago más que nadie, **«La Moderna»**, Salud 3. Telf. A-6620.

ORO Y PLATA
Compramos prendas, monedas de oro, cubanas, americanas y otras naciones. Juegos u objetos de plata, de cualquier clase, sanos o rotos.

CARBALLAL Y HERMANOS
San Rafael 138, entre Gervasio y Belascoaín. U-5744. Pagamos más que nadie y vamos a domicilio.

ROPA
Compro ropa hombre, cama, zapatos sombreros, maletas, maletines, relojes bolsillo, pulsera, plumas fuente, oro, plata, platino, objetos arte, adorno, discreción y reserva, Rayo 38, entre Salud y Dragones.

COMPRAS

17— MUEBLES Y PRENDAS

A-6275: COMPRAMOS MUEBLES DE todas clases: Objetos de Arte, oficinas, radios máquinas de coser y escribir neveras ,ropa de hombre, automóviles. Pago rápido. Teléfono: A-6275.

M-2680: COMPRA MUEBLES, PIANOS, máquinas coser, escribir, alfombras, objetos de Arte, adornos. Líquido casas completas. Lo que quiera vender. Camión en puerta. Dinero en mano: M-2680.

A-6319: COMPRO MUEBLES DE uso de todas clases, en cualquier estado: máquinas de coser, escribir, baúles, maletas, oro, plata, objetos de Arte, ropa, burós. Voy en seguida: U-6319.

M-7084: COMPRO MUEBLES, MAquinas de coser y escribir, lámparas, piano, ropa, nevera, porcelana, antigüedades, alfombras, piano, vajilla. Pago bien. Acudo en seguida: M-7084

U-5846: COMPRO MUEBLES EN general: vajillas, plata, objetos de Arte, porcelanas, antigüedades, oficinas, pianos pianolas, máquinas de escribir y coser. Compramos todo, mucho o poco valor. Toda clase operaciones. U-5846.

A-7795 COMPRO MUEBLES
PAGO MAS QUE NADIE.- MONTE 85
CAMBIAMOS Y VENDEMOS

M-2655 Compro
Muebles y máquinas.

U-4800: EL RAS
Compramos, vendemos: objetos plata, oro, marfil, bronces, porcelanas, jarrones, vajillas, cubiertos, juegos de café, te, lámparas, candelabros, columnas, muebles de todas clases, alfombras, tapices, cuadros, máquinas de escribir y coser, archivos y equipajes. U-4800, Zanja y Lealtad.

COMPRO Y VENDO
Muebles modernos, máquinas coser y escribir, objetos de arte. También damos dinero sobre joyas y ropa de caballero. **«La Perla», Animas No. 84, casi esquina a Galiano. Teléfono: A-8222.**

U-5154: COMPRAMOS MUEBLES MAQUINAS DE ESCRIBIR Y COSER USADAS
Recibimos muebles en fondo de su compra, pagándolos a buen precio. **Díaz y Chao, Neptuno número 197 y 200, entre Belascoaín y Lucena**

U-2530: COMPRO
Toda clase de objetos plata, porcelana, jarrones, columnas, lámparas, pianos, libros, máquinas de coser y escribir. Compro todo de valor. Pago más que nadie. Negocio rápido. Líquido casas completas.

COMPRO: M-9136
Máquinas de coser, escribir, baúles, maletas, contadoras, vidrieras, archivos metálicos, muebles de Oficina, radios, pianos, neveras, enseres de Cafés y Fondas, muebles modernos. Avise a esta casa. Salud 11. Telf. M-9136.

M-9144: COMPRA MUEBLES, OBJEtos arte, vajillas, máquinas escribir, alfombras, baúles, ropa, zapatos, todo lo que quiera vender. Camión en puerta dinero en mano. M-9144.

18— UTILES DE OFICINAS

CAJAS DE SEGURIDAD
COMPRAMOS Y VENDEMOS
Archivos, mesas, burós, giratorias, libreros, armarios acero, tarjeteros, Kardex. Todo lo que necesite una Oficina moderna. Compostela número 55 entre Obispo y Obrapía. Telf. A-7744.

CAMBIOS

24- CASAS

ATENCION PROPIETARIOS. $2.000 cambio crédito garantizado como buen comercio a persona solvente, amortizable$1.20 mensuales por una o dos casas, si hay diferencia doy efectivo. M. Rodríguez, Mangos y San José, Bodega.

Arrendamientos

50- FINCAS RUSTICAS

NECESITAMOS UNA O VARIAS fincas grandes para repartir, véanos, gran negocio, rápido y efectivo, traiga datos, condiciones, localidad, y precio. Edificio Calle 403, Holmes, Rodríguez y Ca.

SE ARRIENDA LA FINCA SAN JOsé de una caballería en Alquízar al fondo de la finca El Curro. Informan 10 de Octubre 373, Jesús del Monte.

SE ARRIENDA LA FINCA ESPEranza o Collazo en el Término Municipal de Artemisa(Pinar del Río, de 14 caballerías, propia para ganado, se da barata. Informes por el teléfono X-3504 o en San Mariano 15, entre Buenaventura y San Lázaro, en la Víbora.

REPARACIONES

42- MUEBLES Y PRENDAS

GRAN TALLEER DE TAPICERIA
¿Quiere usted hacerse con poco dinero de un jueg estilo Inglés? Pase por el Taller de Tapicería de Martínez, Rayo 43. Me hago cargo de tapizar, dorar, barnizar y reformar toda clase de muebles. Trabajos garantizados. Precios económicos, Rayo 43. M-7872.

TALLER DE TAPICERIA, BARniz de muñeca y pinturas finas, de Pedro García y Espinosa, en San Rafael 143-B., entre Aramburo y Soledad. Teléfono: U-4424. Recuerde que tener sus muebles en estado flamante, es sinónimo de prosperidad. ¡Arréglelos!

CASA «CORO». REPARAMOS MUEbles. Trabajos de gusto. Combinaciones de maderas, chapas y tapicerías. Barnizo toda clase de muebles. Especialidades en colores. Limpieza de muebles a domicilio. Garantía. Precios módicos, Estrella 27, entre Angeles y Aguila. M-2127.

REPARAMOS SUS MUEBLES, POCo dinero, dejándolos nuevos. Casa Pardo: U-5761. Los modernizamos, barnizamos a muñeca, esmaltamos «Duco», pinturas mimbres, a vapor, tapicería en general. Azogamos espejos. Trabajos garantizados, San Rafael número 130.

REPARACIONES

44- RADIOS

AVISO
La Radio, por este medio informa a su distinguida clientela que, aunque por reformas en el local, esté cerrado, atenderemos inmediatamente cualquier reparación de radio, llamando al teléfono M-9400.

Carini Electric Co.
SERVICIO DE RADIO
Reparaciones y reconstrucciones de piezas de aparatos de todas marcas. Servicio el más barato, eficiente y rápido. Se enrollan Transformadores. Personal técnico graduado. Telf. M-1398.

VENTAS

48- CASAS

VENDO GUANABACOA, CORRAL, Falso 172 junto tostadero Regil, 20 por 44, cuatro casas, todas $1700 cerca el 202, dos plantas mamposteria, azotea, $1300. Dos regalos. Cabrera, San Miguel 116.

JOSE GONZALEZ
TELEFONO: M-2602
PRESIDENTE ZAYAS 26 Y 28

INFANTA: $5.00 VARA, A 100 MEtros de esta Calzada, vendo terreno con frente a dos calles, unos 1,500 metros. José González: M-2602, O-Reilly 26.

CALZADA DE JESUS DEL MONTE: a $1.00 vara. A una cuadra de la Calzada, vendo terreno de 3 mil varas, con frente a tres calles, a $1.00 vara. José González: M-2602, O-Reilly 26,Oficina.

CALLE 23, VEDADO: ESQUINA, A $8.00. Solar de centro, el mejor situado del Vedado. Pregunte precio. Otras esquinas y centros, a precios bajos. J. González: M-2602. O-Reilly 26.

ESQUINA PARA FABRICAR, UNA de las mejores de La Habana, 750 metros, propia para un gran edificio. Pregunte precio. J. González: M-2602, O-Reilly 26.

SANTOS SUAREZ: CASITA MODERna, frente Pasaje, calle San Mariano: $900.00. Neptuno, casa moderna, 3 plantas: $21,000. J. González: M-2602. Oficina: O-Reilly 26.

GERARDO MAURIZ: M-7586
METROPOLITANA 538
COMPRO Y VENDO CASAS, SOLARES Y FINCAS
DOY Y TOMO DINERO EN HIPOTECAS.
COMPRO CREDITOS HIPOTECARIOS.

SANTOS SUAREZ PRECIOSA REsidencia, sala, saleta, comedor, cuatro hermosas habitaciones, 2 baños, garage, 3 habitaciones, para criados y patio, $8.500. San Mariano, bonita casa, nuevecita, bien situada, 5.500, más informes: Teléfono: M-7586. Metropolitana 538.

VEDADO. 2 PLANTAS INDEPENdientes, $8.500. Espléndida residencia entre 17 y 23, muy barata. Otra, planta baja, cinco habitaciones, garage, demás, $12.500. Informes: M-7586. Metropolitana 538.

VEDADO. SOLAR ESQUINA FRAIle a $5.00 metro Parcela 13.66x20 $3.500. Calle A, próximo 23, a $10.00. Calle C próximo 23, brisa, $12.50. Informes: M-7586. Metropolitana 538

REPARTO ALMENDARES .$1 500, fácil pago vendo apartamentos completos con sala, 600 varas construcción monolítica decorados, el terreno vale más. Informa Abel Rodríguez, 14 y 7. FO-2212.

VENDO UNA CUADRA CALZADA, Luyanó, casa moderna, monolítica, dos plantas, acera brisa, 6x13 varas, sala, cuarto, comedor, hall, baño moderno intercalado, cocina. Cano, Obrapía 46 48

REPARTO LA SIERRA VENDO REgia casa sin estrenar cuatro dormitorios amplios, hall central dos lujosos baños, amplia, lujosa, fresca. Precio reducido. Abel Rodríguez, 14 y 7. FO-2212.

COMPAÑIA CONSTRUCTIVA FOmollar, damos presupuestos para grandes y pequeñas residencias, reparaciones, precios incompatibles, estamos preparados. Neptuno 40 teléfonos U-3986 y M-6337, cualquier estilo $28 y $20 metro. citaron monolítico.

MARTINEZ Y PRIETO
HABANA

$13,000: NEPTUNO, PROXIMO UNIversidad, 2 plantas, moderna: sala, saleta 4 cuartos, baño intercalado, comedor al fondo, servicio de criados, 7 por 30. San Rafael: $14,000, dos plantas, 10 por 30. O-Reilly 23. Telfs. A-6951 e I-3456.

MANRIQUE: DOS PLANTAS, MOdernas: $6,800. San José: sala, saleta, 4 cuartos, dos plantas, moderna: $7,5000. Lealtad: esquina, dos plantas: $10,200. Animas: dos plantas: $5,500. Martínez y Prieto, O-Reilly 23. A-6951 e I-3456.

CAMPANARIO: 17 POR 20: $5,000. San Ramón: sala, comedor, 3 cuartos: $3,500. Revillagigedo: próximo Monte: $3,200. Progreso: 6 por 18, una planta: $5,000. Martínez y Prieto, O-Reilly 23. A-6951 e I-3456.

VEDADO

$11,000: CALLE 25, UNA PLANTA, (lujosa), jardín, portal, sala, recibidor, 4 cuartos, dos baños intercalados, comedor, un cuarto y servicio de criados y traspatio. Martínez y Prieto, O-Reilly 23. A-6951 e I-3456.

CALLE 17: UNA PLANTA, MODERna, jardín, sala, recibidor, 6 cuartos, dos baños, garage, 683 metros: $21,000. Calle A., local y 8 casitas: $9,000. Martínez y Prieto. A-6951 e I-3456.

VIBORA

PORVENIR: LUJOSA, 3 CUARTOS Y garage: $3,700. San Lázaro: sala, comedor, 3 cuartos: $1,900. Estrada Palma: jardín, portal, sala, hall, 3 cuartos, comedor: $3,100. Martínez y Prieto, O-Reilly 23. A-6951 e I-3456.

$3,200: SAN JULIO, JARDIN, PORtal, sala, 3 cuartos, comedor, traspatio. Santos Suárez: regia casa, dos plantas, 6 cuartos de familia, 3 cuartos de criados y garage: $7,500. Martínez y Prieto. O-Reilly 23. A-6951 e I-3456.

LUZ CABALLERO: PROXIMO A Santa Catalina: jardín, portal, sala, hall, 3 cuartos bajos, garage y cuarto de criados: $4,500. Dolores: portal, sala, 3 cuartos, comedor: $2,500 Martínez y Prieto, O-Reilly 23. A-6951 e I-3456.

ALMENDARES

GRAN CASA, PROXIMA A CALLE 14: jardín, portal, 3 ccartos, galería, cuarto y servicio de criados, traspatio garage: $4,700. E., lujosa: $5,000 Martínez y Prieto, O-Reilly 23. A-6951 e I-3456.

HIPOTCAS

SI DESEA TOMAR HIPOTECA, NO pierda tiempo. Vea a Martínez y Prieto, O-Reilly 23. A-6951. Grandes y pequeñas cantidades, al mejor tipo de plaza: Habana, Vedado, Víbora y Marianao.

SUSCRIBASE Y ANUNCIESE EN EL «DIARIO DE LA MARINA»

VENTAS

48- CASAS

EN CINCO MIL PESOS 4 CASAS DE mampostería modernas punto alto, bien situadas una de comercio en esquina 3 con jardín, portal sala, dos cuartos, cocina y servicios con mucho patio, en Los Pinos, Avenida Apóstol y Betancourt. Informes su dueño: F-2225.

LAS MEJORES OFERTAS

PARCELAS EN LA CALLE QUINTA, próximas a Paseo, 12 de frente, por 22.66 de fondo. Facilidades de pago. Otras medidas de frente, a sollcitud. Precio: $2,750.

PARCELA, CALLE NOVENA, PROxima a G., sombra y brisa. Medidas únicas: 15.34 por 39.11 metros. Urge vender con facilidades.

ESQUINA, CALLE 4, DE 23 POR 23. Total: 529 metros, a $8.00 metro.

CALLE MISION, ACERA SOMBRA, casa de dos plantas, moderna, con techos monolíticos. Cada planta tiene sala, comedor, 2 cuartos, baño intercalado y un cuarto en la azotea. Está en magníficas condiciones: 6,000 pesos.

AVENIDA DE LA PAZ, ALTURAS del Río Almendares: esquina de fraile, 30 de frente por 36 de fondo. Total: 934.31 varas. Se vende con 2,000 contado y el resto en hipoteca, por el tiempo que se desee.

TENEMOS LAS MEJORES OPORTUnidades. Véanos, llámenos o escríbanos. Estamos a sus órdenes.

MIRO Y LINARES
Aguiar 71, bajos.
A-8577

49- SOLARES

REPARTO KOHLY, SE VENDE UN lote de solares, juntos o separados, Avenid aCentral, acera sombra. Facilidades de pago. Manzana de Gómez 264.

SOLAR EN LA CALLE DE LAWton, entre Milagros y Santa Catalina. Mide 100 por 50. Total: 500 metros. Es un buen solar, por estar toda la cuadra fabricada y en acera de la brisa. Informes: Aramburo 8 y 10, "La Central". Telf. U-4776.

APROVECHE GANGA. SOLARES, antes que sigan subiendo. Uno reparta

VENTAS

56- MUEBLES Y PRENDAS

FAMILIA, A PARTICULAR, VENDE juego cuarto: $85.00; otro, regio: $140.00; comedor, Renacimiento: 65 pesos; living room; radio Grunow, gabinete; juego sala, moderno: $45.00 Salud 54, entre Escobar y Lealtad.

"LA PROTECTORA" MUEBLES A PLAZOS

Gran surtido en juegos de cuarto, comedor, sala y piezas sueltas, que usted necesite. Hágenos una visita y se convencerá. Belascoaín 68, entre Salud y Jesús Peregrino. Telf. U-3145.

SALUD 11

Por reformas liquidamos todas las existencias: juegos cuarto, sala, comedor, lámparas, neveras, refrigeración, sillas, sillones, camas de hierro, muebles de oficina, cajas de hierro, máquinas, radios, pianos, baúles, maletas, vidrieras cantina, motor de gasolina, 2 bicicletas buenas, mesa de porcelana. Aquí encuentra todo lo que uster necesite. Visítenos y compare: M-9136.

REGALO JUEGOS DE CUARTO 20 pesos, de recibidor $19 camas, 3 escaparates, $10; Radios, $10; sillones, $1.50, sillas, $0.80; coquetas, chifonier fino, piezas sueltas a como quiera. La Moderna, Salud 3, A-6620

BAULES Y MALETAS

Realizamos sólo por 10 días: 22 baúles-escaparates, 14 de camarote, 9 zapateras, 11 maletines y 55 maletas nuevas y usadas. **Salud número 9, esquina a Rayo, «La Casa Inglesa». M-7179.**

CASA ARECHAGA

«EL SIGLO»

TALLER DE EBANISTERIA

Si usted necesita muebles, visite esta casa, donde encontrará preciosidades, por poco dinero. Compre directamente y comprará lo mejor. **Manrique 189, Telf. A-8135**

OBJETOS ARTE JOYAS

A precios increíbles liquidamos: Figuras de bronce y marfil, porcelanas lámparas, Frigidaire, relojes de pared y pie, gobelinos, juegos de cubiertos de plata, de café, objetos de plata, muebles antiguos y modernos. También tenemos un surtido enorme de joyería fina.

"LOS TRES HERMANOS"

Consulado núms. 94 y 96.

Teléfono: M-3534.

FAMILIA, VENDE URGENTE, DOS juegos cuarto, 3 cuerpos, butacón y chifforrobe: $125.00 y $100.00; comedor, Renacimiento: $75.00; Arte Moderno, lujoso: $95.00, recibidor, $38. Prado 43.

MAQUINA SINGER, OVILLO CENtral: $23.00; regio juego de sala o recibidor, Arte Moderno, tallado, regalado, en $65.00; juego de comedor: $40.00; sillones mimbre: $6.00. San Lázaro 167, bajos.

VENDO ELEGANTE JUEGO CUARto caoba arte moderno, escaparate tres cuerpos, con butacón y chifforrober. Urge su venta. Refugio 2, altos, entre Prado y Morro.

OBJETOS DE ARTE

Propios para regalos y muebles de todas clases, en Salud 9, esquina a Rayo, a precios reducidísimos: porcelana, cristalería fina, bronce, mármol, espejos porta-retratos y ceniceros de última novedad. Lamparería en general: Surtido en equipajes. **«La Casa Inglesa», Salud y Rayo.** M-7179

MUEBLES EN GANGA

Juegos de cuarto: $30.00; idem, de 3 cuerpos: $40.00; de sala: $15.00; comedor: $30.00; escaparates: $9.00; con lunas: $15.00; mesas correderas: $4.00; aparadores: $6.00; 6 sillas y 2 sillones. $10.00; máquinas de costr. Se cambian y compran toda clase de muebles, pagando más que nadie. Se da dinero sobre joyas, muebles y objetos de Arte.

LA PRINCESA, SAN RAFAEL 107 entre Escobar y Gervasio. U-7926.

MUEBLES BARATISIMOS

Se venden, compran y cambian.

A PLAZOS Y AL CONTADO

Vea nuestro inmenso surtido y nuestros precios sin competencia. Neptuno y Soledad. U-1360.

VENDO JUEGO DE CUARTO, DE dos cuerpos, en buen estado: 35 pesos; otro, de tres cuerpos, completo, moderno, originalísimo, uno de comedor, chico, uno sala, espejo colgado; varias lámparas, una nevera chica y un chaisslong imitación cuero, completamente nuevo. Todo baratísimo. Puede verse, en San Rafael 143-E, entre Soledad y Aramburo.

56- MUEBLES Y PRENDAS

MUEBLES EN GANGA

Juegos de cuarto, Arte Moderno. $4.00 mensuales; comedor, caoba último estilo: $3.00 mensuales: sala o recibidor, modernísimos: $3.00 mensuales; juego de cuarto, 3 cuerpos, caoba, últimas creaciones: $5.00 mensuales. Precios muy bajos.

"LA EMINENCIA", NEPTUNO 188

SE VENDE UN PAR DE JARRAS antiguas, una espléndida lámpara sala, un par de candelabros de bronce para comedor, un juego compuesto de dos estantes para libros con su mesa escritorio y su butaca, una linda cómoda de caoba y bronce, y otros objetos. Para verlos de 10 a 12 y de 2 a 6 en 23 No. 18 esquina a I, Vedado.

JUEGO DE CUARTO: $18.00; OTRO 3 cuerpos: $30.00; otro, 3 cuerpos, último modelo, con butacón; cama moderna: $4.00; Aparador: $5.00; sala, 9 piezas: $15.00. Maloja 81, entre Manrique y San Nicolás.

OBJETOS ANTIGUOS

A precios de verdadera ganga, por abandonar ese negocio. Aproveche la oportunidad de comprar barato, artículos de indiscutible mérito.

CARBALLAL Y HERMANOS

San Rafael 138, entre Gervasio y Belascoaín **Telf. U-5744.**

AVISO: COMERCIANTES E INDUStriales, la Casa Ros y Nova, sigue recibiendo nuevos modelos de la acreditada sillería de Viena, «Thonet-Mundus». Esos modelos son algo excepcionales, por su insustituible calidad y duración, elegancia, distinción e irrompibles, que vale la pena el verlos en Galiano noventicuatro, y ustedes que las adquieran. También es digno de no olvidarse que estamos ofreciendo pagos a su comodidad, tanto en muebles de cuartos, comedores, salas, recibidores, como de oficinas. Aceptamos cambios. Alquilamos muebles y sillas plegadizas. J. Naveira, S. en C.

BAULES Y MALETAS

Gran liquidación de baúles, maletas y ropa; máquinas escribir, sumar, calcular y coser. Todo a precio de liquidación, «La Sultana», Suárez número 3, al fondo de «La Nueva Isla».

Máquinas, Buros y Joyas

Radios, ropa. Empeño, compro y vendo: máquinas de escribir, sumar, calcular, coser, archivos, cajas, burós, mimeógrafos, pupitres, equipajes, objetos de Arte, satélites y mesas. Llame y vea: Monserrate 39 y Parque Zayas. **A-8054.**

VENDO JUEGO COMEDOR REnacimiento Español, juego cuarto tres cuerpos y juego sala. No reparo precio. Romero, Monte 406, esquina Tejas.

OBJETOS DE ARTE, ABANICOS, ENcajes, muebles de carey y bronce, regio salón dorado, alfombras, recibidor tapizad en tercipelo. Linda vajilla «Dresden», platería y manteles de seda. Calle I., esquina a 11, Vedado.

FLUSES A $2.00

Procedentes de empeño pantalones, sobrecamas, zapatos, maletas, radios, máquinas de escribir, coser y calcular, muebles de oficina. Compro, empeño y Vendo. Llame y Vea: Monserrate 39 y Parque Zayas. A-8054.

SALUD 11

Por reformas liquidamos todas las existencias: juegos cuarto, sala, comedor, sillas, sillones, camas de hierro, muebles de oficina, caja de hierro, máquinas, radios pianos, baúles, maletas, vidrieras cantina, motor de gasolina, 2 bicicletas buenas, mesa de porcelana. Aquí encuentra todo lo que usted necesite. Visítenos y compare: M-9136.

Regalo Muebles

Brindamos mejores muebles desde los modestos a los más lujosos, módico precio. Grandes facilidades de pago. Especialidades en fabricación. Díaz y Chao, Neptuno 197 y 200, entre Belascoaín y Lucena. U-5154.

La Casa Mosquera

San Rafael 129 y 131. Telf. U-5437

Amueble su casa con gusto y con poco dinero. También le cambiamos sus muebles o hacemos el negocio que más le convenga. Háganos una visita, no perderá tiempo. La Casa Mosquera, San Rafael 129 y 131. Teléfono U-5437. **Facilidades pagos.**

MUEBLES A PLAZOS

No pierda esta oportunidad. Tenemos muebles para todos los gustos y situaciones, desde:

$1.00 Semanal

"LA GRANADA"

Neptuno 191 y 193. Telf. U-4490.

VENDO JUEGO DE CUARTO, MOderno: $30.00; otro, 3 cuerpos, último estilo; comedor, 9 piezas; sala, caoba, barniz muñeca y nevera, Jesús del Monte 27, altos, una cuadra Esquina Tejas.

"LA REGENTE"

SALUD No. 14

Entre Rayo y San Nicolás. Liquidamos juegos de cuarto de dos y tres cuerpos, de caoba; sala, comedor recibidor, escaparates, camas y toda clase de piezas sueltas. Nuevos y de uso. Todo casi **$Regalado!**

56— MUEBLES Y PRENDAS

MUEBLES BARATOS

A verdaderos precios de ganga. Liquidación permanente de juegos de sala y comedor.

VENGA A VERNOS ENSEGUIDA

Ahorrará dinero. Facilidades de pago. Tomamos sus muebles a cambio. «La Casa López», Belascoaín 76, entre Jesús Peregrino y Pocito. Teléfono U-4541. 56

VENDO JUEGO CUARTO 3 CUERpos completamente nuevo, con o sin chiforrober, baratísimo. 10 Octubre 101 una cuadra quinta Dependientes (casa particular).

57— UTILES DE OFICINAS

OFICINA QUE SE CIERRA, SE LIquidan los siguientes muebles: archivo de madera, con 12 secciones; máquina de sumar Burroughs, lámpara de escritorio, protector de cheques, caja-archivo metal, archivo metal, buró de caoba con su silla y librero, con cinco secciones. No se trata de mueblistas. Puede verlos, en Obispo 38, de 8 a 12 y de 2 a 6.

MAQUINAS DE ESCRIBIR

Máquinas de sumar, caclular y de coser, muebles de oficina, joyería fina y relojes, equipajes de calidad. Compro, empeño y vendo, «La Confianza», Suárez número 7. M-9603.

BOLSA DE MUEBLES DE OFICINA

AGENCIA DE MUEBLES ACERO "JAWAN AND ERBE"

Fabricantes de muebles de caoba. Sistemas visibles. **Compostela núm. 55, entre Obispo y Obrapía. A-7744.**

58— LIBROS E IMPRESOS

LIBRERIA «ALBELA», CONTINUAS novedades científicas y literarias: Libros de Enseñanza Elemental y Superior, Revistas de Modas. Agencia exclusiva «Le Femme Chic», de París; «Chic Parisién» y todas sus publicaciones, las mejores del Mundo. Pídalas en esta Librería. Compra y venta de libros antiguos, con grabados, preferentemente cubanos o que traten de Cuba. Belascoaín y San Rafael: U-5783 Apartado 511, Habana.

DICCIONARIOS HISPANO AMERIcano, Tesoro Juventud, Conocimientos universales, preciosos, como nuevos. Librería Dulzaides, O-Reilly 69, entre Habana y Compostela.

59— RADIOS

VENDO RADIOS GRUNOW

para todas ondas desde $5 mensuales. Admito como parte pago: radios de uso. Solicite demostración al teléfono A-9331, Acosta No. 115, casi esquina Egido.

RADIOS "GRUNOW" 1936

Llegaron: Tubos metalizados, onda corta larga, a plazos desde $5.00 mensuales, admitiéndole como fondo, parte pagos, radios, ortofónicas, solicite demostración. Angeles 3 entre Monte y Maloja. M-8542.

REMATO RADIOS, ONDA CORTA 110 volts, 32 volts, 6 volts. Tenemos para automóviles, desde $14.95. Ultimo modelo 1936, «El Criollo», Egido 18, entre Gloria y Misión.

RADIOS GRUNOW 1936, TODAS ondas, desde 5 pesos mensuales. Radios usados, desde 12 pesos. Majestic y Víctor, baratísimos. Hago cambios, Jesús del Monte 27, una cuadra de Esquina Tejas.

60-INSTRUMENTOS DE MUSICA

$75.00 SE VENDE PIANO MODERno, de gran marca, lindas voces, con banqueta. Está nuevo. Es casa particular. No tratamos con revendedores, San Anastasio número 1, esquina Pocito, Víbora.

SE LIQUIDAN LOS PIANOS DE UN Conservatorio. Regalados, completamente nuevos. Las mejores marcas. Véalos: Calle 12 número 7, entre F y G., frente a Destilería Habana, Reparto Batista. X-2139.

REGIO PIANO, MARCA STRAUS, casi nuevo, a tono de orquesta y de voces muy finas. Se vende en muy bajo precio. Véalo y convénzase. Dragones frente al Teatro Martí

ESTUPENDO PIANO, MARCA ROnisch, Berlín. Lo mejor de lo mejor. Lo más fino, más elegante y más famoso. Color nogal. Está nuevo y se da baratísimo. Dragones, frente al teatro Martí.

«LA INTERNACIONAL». VENDE los mejores pianos, cuarto cola y verticales: Steinway, Ronich, Bluhner, Kallman, Scheimel, Pleyel, Facilidades de pago. «La Internacional» San Rafael No. 57, esquina a Campanario.

SUSCRIBASE Y ANUNCIESE EN EL «DIARIO DE LA MARINA»

VENTAS

60-INSTRUMENTOS DE MUSICA

FLAMANTE CUARTO DE COLA BAratísimo, oportunidad sin igual. Aprovéchela. Llame al I-5430. No trato con especuladores. Villanueva 75. Luyanó.

SE VENDE UN PIANO REGIO, URge su venta, no reparo precio, se da a la primera oferta eazonable. Informan: Perseverancia No. 1, casi esquina a San Lázaro.

VENDO FLAMANTE PIANO J. GIralt, refractario al comején. Lo doy sumamente barato. También regia mesa de bronce y mármol, estilo imperio. San Rafael 141, bajos, entre Oquendo y Soledad.

GRANDIOSO PIANO, MARCA ROnich, Berlín. Lo mejor de lo mejor. Lo más famoso, de finísimo sonido. Mueble de gran atractivo, color nogal. Muy barato. Dragones frente al Teatro Martí.

"LA PREDILECTA"

SAN RAFAEL 141

Por lo que usted quiera pagar, le daremos el piano que necesita. Liquidamos un enorme surtido de pianos finos, propios para personas de gusto y al alcance de todas las fortuna. Facilidades de pago. Visite nuestros grandes salones de exposición.

"LA PREDILECTA"

SAN RAFAEL Y OQUENDO. TELEFONO: U-2530.

AFINADORES

AFINADOR, COMPOSITOR DE PIAnos y autopianos del Conservatorio de Música Masriera, Experto graduado en Michigan, Estados Unidos Trabajos garantizados. Precios módicos. Afinar: $2.00. Avisos: Profesor Vidal Cuveller. Teléfono A-8606.

AFINE SU PIANO, POR $2.00, CON toda garantía y seguridad. Manuel Domínguez, afinador mecánico, graduado en la Escuela «Danguard», de New York. Taller de Reparaciones: Zulueta 36 y medio. Telf. M-3040.

61— DE ANIMALES

VENDO PONY DE RAZA, 38 PULgadas de alto, color carmelita oscuro, crin casi blanco. Telf. I-5359.

500 PECES

Peleadores cola larga, hermosísimos, se liquidan a un peso la pareja. Véalos en «El Faisán», Infanta No. 12, entre Jovellar y San Lázaro.

VACAS

Vendemos recentinas, cruzadas, buenas lecheras y un toro holandés. Ayestarán No. 1, teléfono U-1129.

VENDO A PRECIO DE SITUACION mulos, carros y arreos de todas clases, caballos, mulos de monta y pony, 4 potros sementales, 7 y media cuartas, bonito color. Carros cerrados para lecheros y panaderías. Domingo Jarro. Marina y Atarés. Jesús del Monte X-2876.

62— OBJETOS VARIOS

SE VENDEN 1.500 PLANCHAS DE zinc de uso, Calzada de Luyanó y Juana Alonso.

VIDRIERAS, CANTINAS, MOSTRAdores y mesas Vitrolite, armatostes, congeladoras helados, molinos café, contadoras, sillas tijera, cajas caudales, mesas mimbre con sillas, de oportunidad. Cano, Habana 116 y medio, entre Amargura y Teniente Rey.

SALUD 11

Atención: Líquido cantinas, mesas de Café, sillas, mostradores, vidrieras, cocina de carbón y piedra, neveras, muebles de todas clases, cajas de hierro. Frigidaire, lámparas, juegos de cuarto, recibidor, comedor, equipajes. Visite y compre: A-9136.

Dinero-Hipotecas

64— OFERTAS

PRESTAMOS

Dinero sobre joyas

Desde el 1%

Compramos y vendemos joyas y muebles.

LA PERLA

Animas 84. esq. a Gamazo. A-8222.

DINERO

Doy grandes y pequeñas cantidades, en primera hipoteca, desde el 7 por ciento, en adelante, para La Habana y sus barrios. Compro y vendo casas, solares y créditos hipotecarios, Compro y vendo Bonos y Acciones.

JULIO C. GRANDA

Obrapía 33. Telfs. M-5921 y F-5759.

DINERO SOBRE JOYAS DESDE EL 1% "LA CASA MUXELLA" Neptuno 13 - Telf. A-0309

Dinero-Hipotecas

64— OFERTAS

HIPOTECAS. ME URGE COLOCAR 15 mil pesos fraccionados desde 300. Habana y sus repartos para bóvedas y panteones desde 50, firma en el día. J. Llanes, Sitios 42, esquina a San Nicolás, teléfono M-2632.

DINERO

No pierda tiempo. Cuando necesite tomar dinero en hipoteca o Pagarés, vea a M. Fernández, San Ignacio 50. Telf. M-9272. De 2 a 5. Operación rápida y absoluta reserva.

65— BONOS Y VALORES

COMPRO BONOS REPUBLICA DE Cuba, Obligaciones Ayuntamiento de La Habana, Primera y Segunda hipoteca; Bonos Compañía del Gas, Bonos Compañía Jarcía de Matanzas, Bonos Fomento y Fabricación, S. A., Bonos Papelera Cubana, Bonos Cuban Teléfonos, Bonos Banco Asturiano. Obrapía 17, Manuel Piñol.

N. GELATS Y COMPAÑIA

106 Aguiar 108 esquina a Amargura

CAJAS RESERVDAS

Las tenemos en nuestras bóvedas construidas con todos los adelantos modernos y las alquilamos para guardar valores de los interesados. En esta oficina daremos todos los detalles que se deseen

PARA LAS DAMAS

70- INTERES PARA LAS DAMAS

SENOS, CUTIS

Si la naturaleza no os ha favorecido, o bien vuestro rostro, cuello, brazos y pecho han perdido sus contornos armoniosos por la edad o maternidad, si queréis recuperar bello seno, no tenéis necesidad de tomar drogas internas. La Sra. Juanita Cordero os indicará grátis y discretamente, la manera de conseguir un seno ideal, enviando 2c. en sellos para la contestación. Administración de correos, Wajay, pdovincia de la Habana y a vuelta de correo la recibirá. También se indica cómo obtener un cutis fresco, agradable, libre de manchas, espinillas, grasoso, pecas etc. Embellece en el acto y desde el primer momento da al cutis una suavidad y hermosura no sospechada. Si es joven conservará su hermosura y juventud; si es lo contrario, entonces rejuvenézcase, eliminando años.

25 CENTAVOS POR PLANCHAR Y limpiar sombreros de fieltro. Arreglos, 50 centavos. Se hacen sombreros de tela. Aguila No. 125 esquina a San José (Casa de cuadros) Margarita.

MLLE. RENOUARD EXPERTA MOdista de Sombreros que fué dueña de «The Fashion», de San Miguel 78, se ofrece a su clientela en la casa San Miguel 51, altos, entre San Nicolás y Galiano. Reform toda clase de sombreros, $0.40 y se hacen nuevos, de calle y de gran vestir desde $0.75 en adelante.

MME. KUZMA: EX-MODELISTA DE principales casas de París y Viena. Creadora de sombreros finos. Avisa a su clientela, que tiene sombreros, últimos modelos, desde $2.50. Arreglamos sombreros, desde $1.00. Amistad y San Rafael, (frente Ten Cent).

ELECTROLYSIS EXTIRPACION DE LOS VELLOS

de la cara, muslos, piernas, etc., por medio de la electricidad. Tratamiento definitivo y garantizado. Sra Alexandra Calle Tercera No. 381, entre 2 y 4, Vedado. Habana.

APRENDA CORTE Y COSTURA

El sistema Alemany Nacional es la preparación más solida y útil para la mujer. Estudios que ofrecen garantías, modernos completos, fáciles y agradables. Hágase profesora titular en el Instituto «La Central» S. José 9 Inventora: Matilde A. Vda. de Raurell, o aprenda en las sucursales, por mis vompetentísimas profesoras graduadas: Sra. de Orfila, Luz 26; señora de Landa, Bernaza 47; Sra. Romero, Santa Amalia, Arnao y Agramonte; Sra. Juanita, Marqués González 29; señora de Alfonso Jovellar 89, entre M y N; Srta. Hortensia, Atocha 6, Cerro; Sra. Matutina Alejandro Ramírez 12, Sra. Luz Enriquez José 71½, Camagüey; Sra. Vda. de Faguet, Colón 7, Colón; Srta. Marina Bello, Madruga, Srta. Luisa Ayllón 331. Cárdenas; Srta. Nélida, Central Perseverancia; Sra. Bibita Rodríguez, Central Jershey, Cabañas; Sra. Cedelina Cruz, Luyanó 249; Srta. Hilda Sierra Casa Blanca; Srta. Julia Calderín, General Lee No. 47, Marianao; Srta. Josefina, Baños y 23, Vedado; Srta. Srita. Soler, Infiesto 30, Perico; Sra. de García, 12 entre B y C, Almendares. Clases gratis por correspondencia sólo al Interior, teniendo la exclusiva de dar grandes ventajas lucrativas a mis Academias. Todas cortar moldes y trajes a la medida. Vendo métodos modernos con grabados y explicados, al alcance de todas las inteligencias. Aproveche la oportunidad que brindo hoy. Infórmese y remita sobre y sello. Nota: Toda la que esté graduada de otro antiguo sistema y desee mi moderno Sistema «Alemany» escríbame. Clases a domicilio.

FUERA CANAS: OBTENGA UN KER moso color: negro, castaño o rubio, usando tintura «La Favorita». Teñido del cabello: $3.00. Estuche: $1.00. De venta en todas las Farmacias. Depósito: Virtudes núm. 23.

ENSEÑANZAS

75- PROFESORAS-PROFESORES

INGLES. PROFESOR AMERICANO, con títulos de dos Universidades, método rápido, práctico, sencillo, moderno. Duncan Thomas, Consulado 126, altos, A-6722.

SE DAN CLASES A PARTICULAres y en Colegio de Aritmética, Algebra, Gramática, Trigonometría, Física y Química. Precios módicos, Informan F-6107.

ENSEÑANZAS

75- PROFESORAS-PROFESORES

SE OFRECE UNA SEÑORITA, SON dos títulos universitarios. Clases de Primera y Segunda Enseñanza a domicilio. Informes: Calle Quinta 29 letra C., altos, entre F. y G., Vedado.

INGLES, TAQUIGRAFIA (INGLESA y española), Teneduría, Cálculos Mercantiles, Aritmética, Algebra, Caligrafía, Mecanografía y Ortografía. Enseñanza a domicilio, por el Profesor F. Heitzmann, Monte 103, altos. M-9247.

AGENCIA BEERS: MAESTRA AMEricana graduado de la Universidad de Wellesley, desea colocarse para enseñar niños y mayores. Tiene las mejores referencias. F. L. G. Telfs. M-7730 y A-9342.

INGLES: PROFESOR EXPERTO, DE Londres. Clases a todas horas. Farnés, Zulueta 73, altos, segundo piso.

PROFESORA DE INSTRUCCION DA clases a domicilio y en su casa, prepara para exámenes, ortografía y aritmética práctica. Especial para niños poco estudiosos. M-8734. Chacón número 19.

PROFESORA DE 1a Y 2a ENSEÑANza. Se ofrece para dar calses en su casa y a domicilio. Precios módicos. Teléfono F-2646.

DOCTORA EN PEDAGOGIA, CATEdrático de la Escuela Normal, da clases de Primera y Segunda Enseñanza. También enseña Música y Pintura. Telf. U-6492.

PROFESOR FRADUADO EN LA EScuela Normal Central de Madrid. Clases elementales y superiores a domicilio. Procedimientos didácticos infalibles. Cuota módica. Sr. Pedrós, L No. 164, teléfono F-1895.

"CALIGRAFIA PALMER"

El único método para aprender a escribir correctamente. Método Palmer Comercial, $0.40; Método Palmer Primario, $0.30. Además tenemos en existencia todos los otros libros Palmer, así como cabos de plumas, Guiadores de celuloide y puntos de pluma Palmer. Precios especiales para Comerciantes y Colegios. Representante exclusivo en Cuba, I. E. Casanova, Obispo 70, Habana.

ALUMNOS DEL INSTITUTO

Matrícúlese en el nuevo cursillo de BACHILLERATO en la ACADEMIA «BRAVO». Clases por Catedráticos del Instituto. Laboratorio para prácticas de Física y Química. Cuotas: Preparatoria, Primero y Segundo Año: $4.00. Tercero y Cuarto Año: $5.00. También cursos especiales para ingreso en las Escuelas de Ingenieros, Veterinaria y Normales. Contabilidad, Ortografía, Mecanografía y Taquigrafía Pittman y Gregg, (inglés y español). Neptuno 99 y 198, entre Belascoaín y Lucena. U-2627.

CORTE MODERNO NACIONAL

«SISTEMA MENDEZ»

Reconocido como el más completo y rápido para aprender a cortar y coser con perfección. De venta: «El Encanto», «La Filosofía» y «Academia Méndez». La autora del método avanzado de corte y costura, señora Josefina Méndez de Lana, brinda a las damas, la oportunidad de aprender este arte interesante, en su Academia, a domicilio o correspondencia. Moldes a medida. Estricta moralidad, **Neptuno número 81.** La señora Isolina González, titulada por el «Sistema Méndez», ofrece clases a domicilio y en su Academia, situada en San Rafael esquina a Lucena, (letra C.)

PROFESOR DE BAILES

Precios módicos. Enseñanza rápida: Son, Fox, Tango, Blue, etc., etc. Doy clases a domicilio. Ismael Servalló, Cárdenas número 3, **segundo piso.**

PROFESORA INGLESA DA CLASES particulares y colectivas. Especialidad en conversación. Preferible personas mayores. Haga el favor de llamar a F-3947.

"TOMASIN"

Bailes modernos. Positivamente enseño, con práctica: Danzón, Son, Pasodoble, Blues, Vals, Fox Trots, Tango de Salón. Voy a domicilio. Seriedad y garantía. San Nicolás 264, entre Gloria y Misión, (dos cuadras de Monte).

BACHILLERATO

PROFESORES DEL INSTITUTO ACADEMIA RABIÑA

EL NUEVO CURSO COMIENZA EL SIETE DE OCTUBRE

Prepárese para los exámenes finales que se efectuarán en fecha próxima. Puede recuperar el tiempo perdido. El curso comienza el siete de Octubre. Todas las asignaturas del Bachillerato, explicadas por profesores del Instituto. Cuotas módicas. También se cursan las asignaturas de la Escuela Profesional de Comercio. **Academia Rabiña,** Neptuno y Manrique, altos. Teléfonos: A-9222 y M-7849

BAILES: PROFESORES MAURICE

Y Srta. Santander. Verdaderos profesionales, procedentes de New York. Estilos modernísimos, europeos y americanos: Fox, Pasodoble, Son, Blues, etc. Bailes teatrales. Enseñanza rápidísima, día y noche. Precios mínimos. Visítenos sin compromiso. Acosta 79, altos. Vamos a domicilio.

76— COLEGIOS

"SAN ELOY"

Colegio y Academia. Fundado en 1907. Primera y Segunda Enseñanza. Preparatoria, Bachillerato, Comercio, Idiomas, Cultura Física. Cursos preparatorios especiales. Admitimos pupilos, medio pupilos y externos Cerro 620. Telf. I-6002. Pida prospectos

77— ACADEMIAS

ACADEMIA DE IDIOMAS ROBERTS, Malecón 31. Teléfono: M-2124. ¿Desea usted aprender inglés? Compre el método Roberts. Se recomienda por sí solo. Distinción. Eficiencia. Garantía. Cuarta Edición: $2.00.

ENSEÑANZAS

77— ACADEMIAS

OBSEQUIO DE LA ACADEMIA DE COMERCIO

LUIS B. CORRALES

Los que presenten quince centavos en sellos, recibirán una Aritmética Mercantil, práctica. Clases: Teneduría de Libros, Taquigrafía, Ortografía de Inglés. Clases de Mecanografía: $1.00 mensual, una hora. Clases individuales. Lealtad 141, entre Salud y Dragones.

ACADEMIA RABIÑA

EL NUEVO CURSILLO COMIENZA EL DIA 1o. DE OCTUBRE BACHILLERATO

Clases individuales: Inglés, Francés, Alemán, Taquigrafía «Pittman» y «Gregg», Mecanografía, Ortografía Teneduría de Libros, Correspondencia Comercial y Aritmética. TAMBIEN CLASES POR CORRESPONDENCIA. Ingreso E. de Ingenieros, Arquitectos y Veterinaria. Curso de Procurador. **Pida Prospectos: Neptuno 78 y 80, altos, esquina a Manrique Telfs. M-7849 y A-9222**

INTERES GENERAL

SE OFRECE MECANICO ELECTRIcista graduado. Con larga experiencia para toda clase de trabajos. Carmen No. 8 entre Figueroa y Estrampes, Santos Suárez, Luis Nogueira. X-2759.

EN ESPAÑA, COMPRARIA UNA CAsita que tenga tres piezas y tierra para sembrar, desde Barcelona hasta Reús. Escribir a Lista de Correos, Habana, a Azcon.

PAPEL

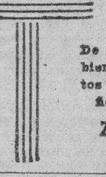

De periódicos viejos, bien pesado, en bultos de todos tamaños, se vende en

ZULUETA 36-C. M-9759.

"EL CASTILLO DE FARNES". Acabamos de recibir sidra natural, chorizos asturianos y de Cantimpalo, de la clase más selecta; embuchado La Sierra, jamones, quesos, etc. Háganos una visita y deléitese comiendo en nuestro restaurant sito en Monserrate y Obrapía. Telf. M-4225.

ALQUILERES

79— HOTELES

FONDA LA VIÑA

Visítela que será complacido de su buen servicio, comida y trato los domingos y jueves, precio especial en arroz con pollo. Aguila 183, entre Reina y Dragones.

HOTEL 'IDEAL ROOM'

PRADO 93-B., (POR PASAJE)

¿Desea vivir en casa tranquila, mejor que en su propia casa? Visite esta gran casa, aunque sea por curiosidad. Por dentro, la mejor. Precios para matrimonios, con comida y toda asistencia, desde $35.00 a $45.00. Hay apartamentos de dos habitaciones, con balcón y baño a Prado. Exígense referencias de moralidad y pagos.

HOTEL SAN CARLOS

HABANA

Egido frente a Monte.

A 20 pasos de Muralla y Bernaza.

Habitaciones y apartamentos, muy cómodos. Buena comida, a selección. Servicio esmerado.

Desde 80 centavos, una persona; y con comida, una persona: $1.50.

Desde $1.50, matrimonio; y con comida: $3.00.

Precios por un mes:

Una persona $30 a $40

Matrimonio $45 a $60

Hotel Roosevelt

AMISTAD Y SAN MIGUEL

$50 Matrimonios con tres excelentes comidas. mensuales.

Apartamentos para familias Todos con baño privado. Elevadores día y noche.

TROTCHA

CALZADA Y DOS. (VEDADO)

Economía, confort, Serieda d. Frescas habitaciones con baño privado y todo servici o, rodeado de jardines. Una persona, $35.00. Dos personas desde $55.00. Teléfono F-2383.

HOTEL COLONIAL

SAN MIGUEL 62, CASI ESQ. GALIANO

Residencia para familias. Apartamentos y habitaciones: baño privado, elevador día y noche. Restaurant, en octavo piso. Cocina criolla y española con carta. Moralidad. Telf. A-6958.

ALQUILERES

79— HOTELES

HOTEL "VANDERBILT"

Lo más alto, saludable y económico. Neptuno 309, esquina Manrique. Habitaciones de esquina, con baño privado, propias para quien desee vivir cerca Universidad o los hospitales Calixto García y Mercedes.

HOTEL NEW YORK

Dragones 16, al lado Cuban Telephone, 100 habitaciones, baños privados, agua caliente, elevador. Edificio propio para familias del Interior. Máximo en comodidad, por mínimo precio. Abónese diario y por mes. Grandes rebajas. **Los mismos dueños del Hotel «Boston».**

THE SAVOY

F. Y 15, VEDADO

Telf. F-6616.

Situado en un lugar alto del Vedado. Con fácil y frecuente comunicación, con la Ciudad y Repartos. Rodeado de jardines. Con 600 metros de hermosos portales. Las habitaciones tienen ventilación directa, teléfono, baño privado, con agua fría y caliente. Precios moderados incluyendo tres excelentes comidas. El servicio en mesas separadas, para cada familia.

HOTEL "QUINTA AVENIDA", Calzada y lueta 71, esquina a Dragones. Alquilo departamentos, para matrimonios: $45.00; con baño: $50.00. Habitaciones, una persona: $20.00. Espléndida comida. Esmerado trato. Grandes referencias.

80— CASAS DE HUESPEDES

NUEVA CASA DE HUESPEDES. Espléndidas habitaciones y buena comida a precios de situación Manrique No. 125 entre Reina y Salud.

CASA DE HUESPEDES: OFRECEmos habitaciones con toda asistencia, desde $35.00; dos personas, con baño privado: $40.00. Buena comida y buen trato. Prado 65 y Obispo 127. A-9009 y A-9069.

CASA DE HUESPEDES: EN LO MEJor de La Habana, Aguila 113, esquina a San Rafael. Habitaciones ventilísimas y frescas. Precios muy económicos. Entrada por la Fotografía.

GRAN RESIDENCIA DE FAMILIAS. El mejor punto: Prado 104. Habitaciones con vista a la calle. Pensión completa, para caballeros: 30 pesos. Abonados al comedor: $18.00. Referencias.

OBISPO 82, POR VILLEGAS, cuadra Prado. familias, habitaciones grandes bien amuebladas, toda existencia, muy buena comida, agua caliente, persona, $25; dos, $35 y $38, tres $45.

OREILLY 84, POR VILLEGAS, altos del café, habitaciones grandes bien amuebladas, toda existencia, muy buena comida; agua caliente, persona $25; dos, $35 y $38, tres $45. M-8049.

81— CASAS DE COMIDAS

SIRVO COMIDAS A DOMICILIO. Puntualidad y limpieza. Teléfono M-1638.

82— APARTAMENTOS

SE ALQUILA UN APARTAMENTO O una habitación, en casa particular con o sin asistencia. Villegas 104, altos. Telf. M-1540.

ALQUILO APARTAMENTO, CON dos habitaciones y portal, en la casa calle 10 número 7, entre Línea y 11, Vedado.

CASAS-APARTAMENTOS. RECIENtemente pintados, modernos, ventilados, dos cuartos, sala, comedor precioso baño intercalado, cocina y baño de criados. Precios razonables. Edificio «Padrón». Neptuno 251, teléfono U-5158 y U-5402.

APARTAMENTOS: SE ALQUILAN dos en el Edificio Arcos, Calle F entre 19 y 21, Vedado. Informes, el Conserje.

EDIFICIO LOPEZ SERRANO

13 Y L, TELF. F-2832 VEDADO.

Apartamentos de dos cuartos dormitorios baño, sala, comedor y cocina; y apartamentos de tres cuartos, baño, sala, comedor, cocina, cuarto y servicio de criados incluyendo en la renta refrigeración luz, gas, teléfono y storage.

83— DEPARTAMENTOS

ALQUILO 1 DEPARTAMENTO, OTRO próximo a desocuparse a matrimonio u hombres solos, casa tranquila y de integridad absoluta. Referencias. Para informes: Monte 23, bajos. «La Mercantil».

**SE ALQUILA

ALQUILERES

HABITACIONES

Marina No. 2

Habitaciones amplias y ventiladas, desde $8.00 y $10.00; pequeños departamentos de sala, 1 habitaciones, baño y cocina, de $15.00 y $20.00; y grandes departamentos con sala, comedor, 4 habitaciones, baño intercalado, hall, cocina, pantry y cuarto servicio de criados, desde $25.00. Vista al mar y mucho fresco, Edificio Carreño. Telf. U-1447.

ALQUILAN 2 HABITACIONES en San Lázaro y N., una con vista a San Lázaro. Se prefieren hombres solos. Informes en «El Cisne», San Lázaro y No

BIDO. SE ALQUILA UNA HABITACIÓN en 23 No. 253, altos, esquina a F, con baño anexo.

A UNIVERSIDAD, PROXIMA a hospitales, encontrará magníficas habitaciones, con toda asistencia, buena comida; desde $40 para dos. Referencias teléfono U-2104.

ANO Y SAN RAFAEL, ALTOS Casa La Isla se alquila espléndida habitación vista calle con o sin muebles y espléndida comida estrista limpieza.

QUILA UNA HABITACION EN altos a hombres solos, casa particular y único inquilino, Corrales 76, entre Aguila y Angeles

QUILA UNA HABITACION ES. paciosa y ventilada con comida, a caballeros serios, en casa de familia respetable. $35.00. Referencias. Teléfono 32, altos .

ALQUILAN DOS AMPLIAS Y ventiladas habitaciones juntas o separadas con comida y todo servicio matrimonio o persona sola. Precios razonables. Linea 106 entre 4 y 6, Vedado. Teléfono F-6796.

ILLO 2 HABITACIONES JUNTAS o separadas, hombres solos o matrimonio sin niños. Neptuno 106, cerca del cine.

ENDIDA HABITACION: LAVABO, balcón linda vista. Servidas comidas a la habitación, teléfono, agua caliente. Exclusivamente personas honorables. Industria frente al Teatro Campoamor.

ALQUILA EN CASA MODERNA una habitación con baño anexo, cerradura de todas las oficinas. Es casa de familia. Llamar al teléfono A-9856.

ALLO 117 FRENTE AL CAPITOLIO se alquilan grandes y frescos departamentos con balcón a la calle corriente, también hay habitaciones interiores y en la azotea con o sin muebles, estricta moralidad, informes en Prado 113 véalas hoy mismo.

HABITACIONES HERMOSISIMAS, ideales para matrimonios: agua corriente, baño caliente, moralidad. Comida exquisita. Ingredientes de primera: manteca de chicharrón y aceite de olivo. Admito socio para habitación (baratísima). Punto inmejorable. Galiano 90.

ILLO HABITACION A HOMBRES solos o señora sola, con o sin muebles. Unico inquilino, San Rafael entre Gervasio y Belascoaín. Hay teléfono. Si no es persona moral, no se presente.

ELLA EXTRANJERA, DESEA alquilar un cuarto a caballero solo. Rafael número 1, altos de «La Casa Valda».

ASCOAIN NUMERO 6, ENTRE Neptuno y Concordia. Se alquilan habitaciones: $8.00. Informan en la misma.

ALQUILAN DOS HABITACIONES juntas o separadas a hombres solos o matrimonio sin niños en Suspiro, altos.

HABITACIONES NIAGARA HOUSE, espléndidas para familias, desde 10 pesos, con baño privado, desde 14 pesos con lavabo en todas las habitaciones. El mejor punto. Véalas, San Rafael 47. . . .

VISION 11, ALTOS, A UNA CUADRA de Sanidad, casa particular con amplia habitación bien amueblada con el baño a hombre decente.

SA PARA FAMILIAS. O-REILLY 62. Entrada por Habana, se alquilan amplias habitaciones con comida o sin muebles. Véalas, informan O-Reilly 11, café Nalón. Frente por Muñoz.

ALQUILAN DOS MAGNIFICAS habitaciones separadas, con todo servicio. Muy buena comida. Calle Cuba número 56, entre I. y J., Vedado, «El Castillito».

IDEAL PARA MATRIMONIOS: Prado 99, frente al Capitolio. Habitaciones modernas, con baño lavado y closet. Agua caliente y fría a todas horas. Ecelente comida. Gran confort y limpieza. Estricta moralidad.

ALQUILAN, UNA SALA Y DOS habitaciones, en San Lázaro número 218.

INQUISIDOR 25, ESQUINA A LUZ se alquilan habitaciones baratas, de 4 pesos, hasta 10 pesos. Casa orden y buen aspecto.

PRADO 33, (ALTOS) SE ALQUILA habitación con lavabo para oficina, consultorio etc. Vista al Prado.

UIS 86, SE ALQUILAN DOS HABITACIONES independientes, en $3.50, una.

TENERRATE 93, ALTOS, ENTRE Zanja y Obrapía. Se alquilan habitaciones con lavabo, agua corriente. Otros informes en la misma.

ENRIQUE 120, ENTRE SALUD Y Dragones, se alquilan frescas habitaciones con agua corriente propias para matrimonios sin hijos u hombres solos. Casa de orden.

SUSCRIBASE Y ANUNCIESE EN «DIARIO DE LA MARINA»

ALQUILERES

84- HABITACIONES

VEDADO, J. Y CALZADA, SE ALquilan magníficas habitaciones bajas y altas a bajo precio a personas de moralidad. Antiguo Palacio Carneado. Teléfono F-2405.

AVISO

Aún quedan algunas habitaciones amplias y ventiladas, en la lujosa residencia de Consulado 126, altos. No niños ni animales.

ALQUILO HABITACIONES. — HAbiéndose desocupado el solar de El Batey por reparaciones y quedando ya terminado se alquilar de nuevo a personas de moralidad y con referencias. Cerro 536, El Batey.

"EDIFICIO CUBA", SEIS PISOS, Empedrado número 42. Se alquilan amplias y ventiladas habitaciones, muy baratas, elevador, lavabo, luz toda la noche. Orden y moralidad. Teléfono M-5113. B-4

SEÑORA EXTRANJERA, ALQUILA dos amplias habitaciones, muy frescas, con su baño completo, a caballero solo, con o sin muebles. Se habla francés, inglés y español. Mme. Fialbard, Jovellar 35-B., segundo piso, entre Aramburo y Hospital.

PRADO 16, ALTOS, ALQUILO HAbitación balcón al Prado, con o sin muebles. Tranquilidad, fresco, confort. Precio razonable. Toque el timbre en la reja.

85- NAVES Y LOCALES

SE ALQUILA UN LOCAL PROPIO para oficina o cosa parecida con balcón a la calle muy presco en Marique No. 19, altos. Informan en la misma.

SEÑORA O CABALLERO, PREPARE a su hijo enséñele taquigrafía, español-inglés e inglés, mecanografía tacto, cálculos mercantiles. Doy clases a domicilio, sistema garantizado. Teléfono F6225.

LOCAL, CUBA 27, ENTRE O-REILLY y Empedrado, propia para almacén. También local en los altos, propio para Oficinas. Puede verse a todas horas.

LOCAL, CRISTINA ENTRE DIEZ DE Octubre y San Joaquín, frente a Agua Dulce. Se alquila. Puede verse a todas horas.

PARA INDUSTRIA, DEPOSITO O comercio, alquilo navecita de 150 metros, con portal y servicios, sin columnas. Véala: Pozos Dulces 41. Telf. U-6112.

PEGADO A NEPTUNO MAGNIFICO local 40 pesos, le pasan tranvías, ómnibus, preparado sanitariamente para cualquier industria, comercio o depósito, tiene horno moderno. Informan Carlos III 22.

SE ALQUILA UN MAGNIFICO LOcal salón todo corrido preparado para cualquier giro en Amistad esquina Neptuno, alquiler módico. Informan en el mismo y Neptuno 42.

HERMOSA NAVE. SE ALQUILA EN la calle Clavel, No. 106 entre Arbol Seco y Pajarito a media cuadra del crucero de Ferrocarril por Infanta. 400 metros cuadrados libre de columnas, propia para depósito o almacén. La llave en la esquina por Arbol Seco. Informes su dueño Oficios 16, departamento No. 1, teléfonos A-6567 e I-1536.

ALQUILO MODERNO Y LUJOSO local con 360 metros superficie en Neptuno 164-166 entre Escobar y Gervasio. Llave e informes Empedrado 49. A-3031.

MONTE 192 FRENTE CINE VIOLETA, entre Rastro y Cuatro Caminos, se alquila gran local para cualquier giro. También locales chicos. Informa Bomba Prat, Monte 429.

PROPIO PARA COMERCIO, SE ALquila en la esquina de Habana y Obrapía, un espléndido local. Informes: Bufete de Fernández Cuadrado, O-Reilly 26, altos, M-2602.

EN CUBA Y SOL (FRENTE A Obras Públicas). Se alquila un espléndido local, con vivienda, propio para comercio. Informes: Bufete de Fernández y Cuadrado. O-Reilly 26, altos, teléfono M-2602

EN LA CALZADA DEL CERRO No. 727 frente a Tulipán, se alquila local para puesto, barbería, zapatería y en el 771 esquina a Peñón hay local para carnicería con todos sus enseres.

ALQUILO GRAN LOCAL DE ESquina en calzada, propia para cualquier clase de comercio, módico alquiler, contrato si se desea. Informa el propietario, Mangos y San José, bodega.

¡COMERCIANTES! AQUI TIENEN EL LOCAL PROPIO PARA SU NEGOCIO

DAMOS CONTRATOS POR AÑO

Genios y Morro.
Marina No. 2 Edif. Carreño.
Pasaje Infante esquina Mayía Rodríguez.
A. Ramírez núm. 4.
Cruz del Padre núms 2 y 6.
18 entre 9 y 11.
Dragones núm. 64, esq. a San Nicolás.
Inquisidor núm. 30, bajos.
O-Farrill y J. A. Saco.
O-Reilly núm. 29, esq. a Habana.
San Lázaro y Gallano.

GENIOS ESQ. A MORRO

SE ALQUILA UN GRAN LOCAL PREparado para lechería u otro comercio con vivienda para familia, calle Salvador esquina a Parque, Cerro. Informan en Monte No. 11 teléfono A-7535.

ALQUILERES

85- NAVES Y LOCALES

SOMERUELOS NUMERO 1, SE ALquila un espléndido local. La llave e informes en la misma.

SE ALQUILA FLORIDA 77 PARA almacén, pequeña industria o para guardar dos automóviles y local para familia, 15 pesos, llave 79, informan Salud 145, Rastro.

45 PESOS. LOCAL PARA ALMACEN de una medida de 200 metros aproximadamente en Picota 45 entre Conde y Paula. A-5669 y M-6204. J. Posse.

ALQUILO CASA PARA ESTABLECIMIENTO, Monte 449, casi esquina a Fernandina. Informan: Bernaza 23, Tintorería.

PARA ESTABLECIMIENTO O CARbonería, San José esquina a Remedios, Jesús del Monte.

SE ALQUILA, OFICIOS 20, ENTRE Amargura y Lamparilla, local de 1,000 metros superficiales, frente a La Lonja. Puede verse, de 2 a 5. Informan: M-9837.

ALQUILO 25 PESOS LOCAL ESTAblecimiento con vivienda, Belascoain No. 203.

DOS NAVES JUNTAS O SEPARAdas una es de esquina anexa a la otra propias para garage, depósito o comercio. Rayo y San José.

SE ALQUILA MONTE 56 ENTRE Angeles e Indio, 1080 ms. Propia para almacén. Informa J. R. Reyes, M-7020, M-5311 y A-6416.

87— HABANA

CASA MODERNA SALA, SALETA, dos cuartos, baño intercalado, cocina. Se alquila en Corrales 217, altos. Informan Santa Clara 24, Garage. M-4545.

ALQUILO 2o. PISO CALLE LAGUnas 57 F. Sala, comedor, 3 cuartos, baño y cocina. Informan lunes y martes de 9 a 4 en la misma.

INDUSTRIA 113, ENTRE SAN MIguel y Neptuno. Espléndidos altos. Sala, recibidor, gabinete, comedor al fondo, tres baños completos. Cinco habitaciones, servicio y cuartos de criados. Llave en los mismos. Teléfonos F-4955 y F-4845.

MATADERO No. 5, ALTOS, MEdia cuadra Mercado Unico, sala, recibidor, cuatro cuartos, comedor, baño, cocina, closets, cuarto servicio criados. Llaves Manglar, Pasaje B 15. Precio situación.

VISTA A 2 CALLES PRIMER PISO, fresquísimo, sala grande, tres ventanas, saleta, dividida por columnas de escayola, comedor fondo, baño completo, intercalado, cocina grande, habitación y servicio de criado; tres habitaciones. Arbol Seco 6, cuadra y media Carlos III.

ALQUILO ALTOS, SAN JOSE 71, ENtre Escobar y Gervasio, con tres cuartos. Muy fresca y cómoda. La llave en los baos. Informes: Neptuno y Soledad, Mueblería.

SE ALQUILAN LOS ALTOS DE CASTillo 48, la llave en el 46 a una cuadra de Monte. Sala, saleta, comedor, 4 cuartos, baño intercalado, muy frescos y modernos. Informes: teléfono A-2155, Sr. Ayala.

SE ALQUILA EN $16 pesos MODERnos bajos compuestos de sala, comedor, 2 cuartos, cocina, baño completo y patio en Universidad No. 41 a 2 cuadras de Infanta. La llave en la bodega, informan teléfono F-5260.

SE ALQUILA UNA CASA, CON DOS cuartos y garage y con sus servicios, en la Calle C., entre Fuentes y 18. Informes, el dueño, Tintorería, 9 y Consulado.

ALQUILO, EN 30 PESOS, SEGUNDO piso, comodísima escalera, Gervasio 202, céntrico una cuadra Secretaría de Sanidad: sala, comedor, 3 cuartos, baño completo, agua constante. Informes: encargados, azotea.

16 PESOS: PLANTA ALTA, SALUD 154, entre Oquendo y Marqués González, vista a la calle. Muy fresca. La llave en la misma. F-5113. J. Posse.

SE ALQUILA, AGUIAR 43, SEGUNdo piso, número 3, con elevador, un departamento con cuarto, cocina y baño completamente independiente; y una habitación, a señora o caballero solo.

SE ALQUILA, LA CASA SAN NICOlás y Esperanza, altos y bajos. En los altos, dormitorios y servicio intercalado; cocina, sala y comedor, en los bajos. La llave en la Zapatería. Dueño: Jesús Peregrino 32.

ALQUILO 2o. PISO CALLE LAGUnas 57, F, sala, comedor, 3 cuartos, baño y cocina. Informan lunes y martes de 9 a 4 en la misma.

20 PESOS OQUENDO No. 20 SE ALquila casa sala, comedor, 2 habitaciones, cocina y servicios. Informan bufete Arellano. Teléfono M-3936

¡CREALO: NO! TODAVIA PUEDE ALQUILAR A BAJO PRECIO VEA RELACION O LLAME AL TEL. M-6747

CASAS

De sala, comedor, tres y cuatro habitaciones, baño intercalado, cocina, cuarto y servicio de criados:

Aguacate 75, altos	27.00
San Lázaro 35 C, altos, (Vibora)	20.00
11 núm. 155, altos y bajos, entre J. y K.	
Mercaderes núm. 9	22.00
Marina No. 16 C	27.00
Séptima esquina a Primera ..	30.00
22 núm. 24, entre 17 y 19 ..	27.00

GENIOS ESQ. A MORRO

ALQUILERES

87- HABANA

SE ALQUILA NEPTUNO 273, ALtos, con sala, recibidor, tres habitaciones cuarto y servicio de criados, salón comedor y baño intercalado. Tiene motor. Treinta pesos. Teléfono U-2689.

REINA 133 (ALTOS) AL LADO DE Iglesia Reparadoras, alquiler rebajado casa acabada decorar compuesta de gran sala, antesala y saleta espléndidas, cuatro hermosas habitaciones, comedor corrido al fondo, baño interior completo, espacioso cuarto en la azotea y servicios de criados. Llaves en la misma, 10 a 12 y 2 a 6. Informes, teléfono U-2904.

ALQUILO HERMOSOS BAJOS MANrique 76, sala, recibidor, cuatro habitaciones, baño, cocina, cuarto y servicio criados. Llave en misma. Informan Empedrado 49.

EN ARAMBURO ENTRE ANIMAS Y San Lázaro alquilo modernos pisos altos y bajos. Sala comedor, 2 y 3 habitaciones baño y cocina. Llaves e informes en mismo.

ALQUILO ALTOS, CONCORDIA 150, entre Oquendo y Soledad: sala, comedor, tres cuartos, baño completo y cocina. Informan: A. esquina a Quinta: F-4238.

CARLOS III: POCITO 42, ALTOS. Casa espléndida, clara, agua siempre: sala, comedor, cuatro habitaciones y baño intercalado cerca La Salle. Llaves, bajos, al fondo.

ALQUILO DEPARTAMENTOS ALto en Lealtad 190, esquina Peñalver, compuesto desala, cuarto, cocina, servicios con balcones a la calle en 15 pesos. Informan Maloja No. 87 bajos

EN $25.00 SE ALQUILA CASITA DE lujo, Marqués González letra C., entre San José y San Rafael, acabada de pintar, propia para corta familia o garzoniere, compuesta de sala, una habitación, comedor, cocina, baño completo y dos pequeños patios. Llave en la fonda de enfrente. Informes: Francisco Torres Edificio Bacardí, Apartamento 421, teléfono A-7830.

SE ALQUILA, INDUSTRIA 35, PLAnta alta, entre Reguflo y Colón. Acabada de reedificar: sala, recibidor, 4 habitaciones, baño intercalado, servicios de criados, amplio comedor al fondo. Es muy cómoda. Informan, en los altos, de 8 a 11 y de 3 a 5. Telf. M-7560.

$25.00 Y $20.00. CASAS MODERNAS 2 habitaciones, sala, comedor, baño intercalado. Muy frescas. Agua abundante entre dos líneas de tranvías. Vigía esquina a Fernandina.

SE ALQUILA: ARAMBURO NUMEro 5, entre Jovellar y Vapor, casa de sala, comedor, 2 cuartos, baño y cocina. Informes: U-6868.

ENSANCHE DE LA HABANA: POzos Dulces 20, altos: sala, comedor, 4 habitaciones y demás servicios, muy frescos. Acabados de pintar. Se alquilan en 30 pesos y dos meses en fondo. Se pueden ver, a todas horas. Informan: M-4437.

SE ALQUILA LA ESPLENDIDA CAsa de Dragones número 110, bajos, entre Campario y Lealtad, con una gran sala, 5 habitaciones, gran patio, propia para comercio o depósito.

SE ALQUILA UNA SALA Y UN RECibidor para oficinas. San Lázaro 118, bajos.

CUBA Y SANTA CLARA, SE ALquila piso alto, moderno, con recibidor, sala, comedor, tres habitaciones baño, cocina y servicio de criados. Informa allí Rodríguez y Cía. Santa Clara No. 41.

SAN LAZARO 202 Y 204

Entre Galiano y San Nicolás. Se alquila la planta alta, compuesta de sala espaciosa, saleta, cuatro grandes cuartos, cuarto de baño, comedor, cuarto y servicio para criados, con terraza que da al Malecón, en 80 pesos. Informan: J. Balcells y Compañía, San Ignacio 38.

SE ALQUILAN LOS ESPLENDIDOS y hermosos altos amistad 34, entre Neptuno y Concordia, recibidor, sala, 6 cuartos, 2 baños para familia, comedor, cocina, cuarto y servicio criados. Informan: Aguiar 71, departamento 401, teléfono A-9256.

VIRTUDES Y LEALTAD ALQUILO casita sala, cuarto, comedor, baño moderno y cocina, informan en la misma, primer piso.

SE ALQUILA: MAZON NUMERO 34, entre Valle y Zapata, casa de sala, comedor, tres cuartos, baño, cocina, cuarto y servicio de criados. Llaves en la misma. Informes: U-5858.

SE ALQUILAN: SAN LAZARO 388, entre Espada y Hospital, casitas de sala, dos cuartos, baño y cocina. Informes: U-5858.

SE ALQUILAN: VAPOR NUMERO 43, entre Espada y Hospital, casitas de dos habitaciones, boño y cocina con luz a $10.00. Informes: U-5858.

SE ALQUILA: SAN LAZARO NUmero 488, entre Espada y Hospital, casa de sala, comedor, 2 cuartos, baño y cocina. Informes: Telf. U-5858.

LEALTAD ESQUINA MALOJA Moderna, sala y comedor grandes, dos cuartos, baño completo, agua caliente y fría, cocina carbón y gas, patio, 34 pesos, llaves en la bodega, informan I-6249.

SE ALQUILA LA CASA JESUS MAría No. 13, bajos, informan en los altos.

SE ALQUILA, MERCADERES 36, entre Teniente Rey y Amargura, edificio de dos plantas. En los bajos, local propio para Banco y Oficina, con mostradores y taquillas; y en los altos, tres salones porpios para Oficina. En ambos pisos, servicios sanitarios. En la azotea, tres cuartos y servicio. Puede verse, de 2 a 5. Informes: M-9837.

88— VEDADO

SE ALQUILA, VEDADO: G. ENTRE 15 y 17, casa de dos plantas con recibidor, sala, saleta, comedor, pantry, cocina, ocho habitaciones, tres baños, garage, tres cuartos y servicio de criados jardín y patio. Llave e informes: The Savoy. F. esquina a 15. F-6616.

ALQUILERES

88— VEDADO

SE ALQUILA VEDADO CASA CAlle 6 entre 5a y 3a, jardín, portal, sala, comedor, 7 cuartos local para 3 automóviles 42 pesos. Teléfono I-3643 Sr. Valdés.

E NUMERO 249 ENTRE 25 Y 27, (altos) portal, sala, gabinete, cinco cuartos, hall, dos baños, familia, pantry, cocina, cuarto criado y servicios, garage con dos cuartos y servicios. Alquiler 75 pesos. Informes de 9 a 12 y de 2 a 5 p.m. F-1893.

VEDADO. MODERNOS BAJOS, 6 número 195 entre 25 y 27, sala, recibidor, tres grandes habitaciones, baño intercalado, galería, comedor fondo, cuarto servicio criados, patio, lavadero 50 pesos.

SE ALQUILAN ALTOS 23 ESQUIna a 4, número 397 compuestos de sala, gabinete, recibidor tres grandes habitaciones, amplio comedor baño de lujo, cocina de gas, cuarto y servicio de criada.. Tiene entrada independiente y terraza corrida.

VEDADO SE ALQUILAN LOS BAjos modernos 4 dormitorios, cuarto criados. Informan bajos frente a Partagás. Calle 23 No. 486 entre 14 y 16.

SE ALQUILAN LOS BAJOS DE 19 No. 245 en el Vedado con sala, comedor, tres cuartos, baño y demás servicios, la llave e informes al lado, conserje del «Edificio Arcos».

EN $45.00 SE ALQUILAN MODERnos y frescos bajos. Calle 21 esquina a 10, Vedado Acabados de pintar: jardín, portal, sala, 4 habitaciones, comedor corrido, baño completo, calentador, servicio de criados, cocina de gas y patio. Informes: Francisco Torres, Edificio «Bacardí». Apartamento 421. Teléfono A-7830.

SE ALQUILA UNA ESPLENDIDA casa, 21 No. 462, altos, entre 10 y 12, terraza, sala, recibidor, hall, 4 habitaciones baño moderno, comedor, cocina y servicios de criados. O-Reilly 6, altos, Teléfono M-2602.

ALQUILO ALTO I No. 206 ENTRE 21 y 23 sala, tres habitaciones, baño intercalado, comedor al fondo y cocina, acabada de pintar, 30 pesos. Informan la misma.

VEDADO. MODERNOS BAJOS, 6 número 195 entre 25 y 27, sala, recibidor, tres grandes habitaciones, baño intercalado, galería, comedor fondo, cuarto servicio criados, patio, lavadero 50 pesos.

SE ALQUILAN: CALLE 16 NUMEro 3, entre 9 y 11, Vedado, casas de sala, comedor 2 cuartos, baño y cocina. Informes en la misma. Teléfono U-5858.

21 ESQUINA A 4, BELLISIMO Y confortable palacete, propio para Legación, Ministerio, Consulado o para familia de gran gusto, rodeado de preciosos jardines de árboles y portales cubiertos. Su estilo es de chalet. Compuesto en su planta baja de hermosos salones de recibo, gran salón cerrado para recepciones, hermoso comedor con zócalo de nogal, baño completo, etc. Para los altos: escalera de caoba, bellamente adornada, 7 amplias habitaciones, dos baños intercalados, closets, terraza, etc. tres amplias habitaciones para servidumbre, garage, lavandería y todo lo necesario para una residencia de gran lujo y confort. Informes: Goizueta. F-3337.

ALQUILO H Y 23 CINCO CUARTOS, dos baños, sala, living room, comedor, nursey, pantry cocina, comedor criados, garage y cuatro cuartos criados, con servicios. Verse después de las 11.

SE ALQUILA ENTRE CALZADA Y Línea, planta baja, calle 2 No. 6½ acera de sombra. Sala, saleta, 5 habitaciones, garage. Teléfono FO-1813. Vedado.

E. NUMERO 46, ENTRE 19 Y 21, Altos modernos, acera de brisa: sala, 5 cuartos, baño, closets, hall, comedor, pantry, cocina, cuarto y servicio de criados y garage: F-3350 y M-2863.

ALQUILO MODERNA HERMOSA CAsa calle 13 entre H e I, Vedado. Es de una sola planta. Jardín, portal, salón, saleta, despacho. Hall central, a la derecha 3 habitaciones y baño intercalado. A la izquierda 4 habitaciones y baño intercalado. Comedor, pantry, cocina y otro baño. Cuarto criadas, patio, lavadero. Garage dos máquinas y habitación alta para criados, chofer. Informan y enseñan a todas horas en la misma.

SE ALQUILA CASA, ALTOS, ESQUIna de fraile, bien y completamente amueblada, en la parte más alta del Vedado. Precio, alquiler razonable. Telf. F-3464.

SE ALQUILA HERMOSA CASA, DE una planta: J. número 186, entre 19 y 21, con sala, recibidor, hall, seis cuartos y dos baños, comedor, pantry, cocina, despensa, dos cuartos y baño de criados y garage para dos automóviles. Alquiler: $100.00. Llave: K. número 190, altos. Informes: Telf. A-9050.

EN $45.00 SE ALQUILAN MODERnos y frescos bajos. Calle 21 esquina a 10, Vedado. Acabados de pintar: jardín, portal, sala, 4 habitaciones, comedor corrido, baño completo, calentador, servicio de criados, cocina de gas y patio. Informes: Francisco Torres, Edificio «Bacardí», Apartamento 421. Telf. A-7830.

ONCE ENTRE 20 Y 22

Casas nuevas, para corta familia baños completos. Precio muy módico. Informes: 11 No. 103 y teléfonos: A-1051 y F-4407.

89— CERRO Y PALATINO

SE ALQUILA PRENSA 90, ENTRE Velarde y Washington 4 cuartos, cocina, servicios caballerizas y gran patio propio para carros o automóviles. Informan en la misma o al teléfono I-5358.

ALQUILO CASA SALETA, 3 CUARtos, cuarto baño, cocina y patio en Santovenia 20, Cerro, a una cuadra de la Calzada.

SE ALQUILA, EN 15 PESOS, UNA casa de jardín, portal, sala, 2 habitaciones y demás servicios. Fomento 19, Reparto Palatino. Omnibus Rutas 16 y 17, por la puerta.

ALQUILERES

89— CERRO Y PALATINO

$18.00 CASA BUENA

Sala, comedor, 3 cuartos, San Cristóbal 19, esquina a prensa una cuadra del tranvía del Cerro, llaves en bodega de esquina. Dueño: Reforma 51, altos, esquina Herrera.

90—MARIANAO Y SUS REPTOS.

VERDADEROS PALACIOS

Avenidas Las Palmas (Larrazábal) entre Avenida Columbia y Calzada Marianao, a una cuadra tranvías, amplios, frescos chalets con y sin garage, de tres a cinco cuartos, jardín, portal, sala, comedor, baño completo, cuarto y servicios criados. Llaves chalet No. 1, U-4489. Precios de situación.

ALQUILO, BARANDILLA 181, TErraza, sala, comedor, cocina pantry, 5 cuartos, 2 baños de familia, 3 cuartos, baño de criados, garage y dos cuartos de chofer, con servicio. Informan: Telf. F-2926.

AMUEBLADA A TODO LUJO, B. ENtre 8 y 10, al lado de Villa Gloria, en La Sierra. Se alquila pequeño chalet con Frigidaire, teléfono, etc. Puede verse e informan, en la misma, a todas horas. Precio módico.

AMPLIACION DE ALMENDARES: Calle 13, entre Primera y Segunda. Alquilo casa de dos plantas: sala, comedor, 4 cuartos, cuarto de criados, garage, baño de lujo y servicio de criados. Telf. FO-1178.

AVENIDA 13 Y 11, REPARTO BAArreto. Alquiler $35.00, elegante, moderna, 2 hermosos cuartos, baño lujo intercalado, cuarto y servicios de criados, garage, porch etc. Llave al lado. Informes: M-7245 .

SE ALQUILA CON O SIN MUEBLES moderna casa con portal, sala, comedor, hall, tres habitaciones, baño intercalado, cocina, cuarto y servicio de criados y garage. Calle E entre 16 y 18. Reparto Almendares. Puede verse de 3 a 6 p.m.

CHALET AMUEBLADO TODA COmodidad situación inmejorable media cuadra ómnibus y tranvías. Puede verse de 2 a 6 diariamente. Avenida Aliados entre Columbia y 21 Alturas Miramar, Informes F-1377.

91— J. DEL MONTE Y LA VIBORA

SE ALQUILA SANTA CATALINA entre Animas y Lawton con sala, 3 amplias habitaciones, baño intercalado y patio. Informan en la misma a todas horas.

SE ALQUILA LA CASITA, SAN Mariano y Porvenir. Muy fresca y mucha agua: $15.00. Verla, de 2 a 4. A-9125.

ALQUILO EN 25 PESOS, JESUS DEL Monte 93, baos, casa nueva, fresca y cómoda. Acabada de pintar. La llave en los altos. Informes: Neptuno y Soledad, Mueblería.

SE ALQUILAN LOS ALTOS, DE ALtarriba número 1, entre Calzada de Jesús del Monte y Delicias. Compuestos de terraza, sala, 6 cuartos, comedor, cocina, baño y cuarto de criados con sus servicios. Informan en los altos. Telf. I-3418.

EN FLORES NUMERO 63, ALTOS, esquina a San Bernardino, se alquila casita moderna. Llaves e informan: Bodega.

VIBORA. SE ALQUILAN LOS BAjos de la casa O-Farrill No. 35 a dos cuadras de la Calzada, jardín, portal, sala, cinco habitaciones, comedor al fondo, baño completo intercalado, cuarto y servicios de criados, traspatio, cocina de carbón con calentador y agua abundante. Una casa cómoda y alquiler módico. La llave en los altos. Informes teléfono F-5000

ALQUILO CARMEN 8, VIBORA, A una cuadra Calzada, jardín, portal, sala, recibidor, 4 habitaciones, baño inteecalado moderno, hall, comedor al fondo, pantry, cocina y dos habitaciones para criados, servicio en bajos y 3 habitaciones y baño intercalado e n altos. Garage, agua abundante. Llaves en el 18. Informan: Cuba 52, de 9 a 11 y de 2 a 5. M-9250.

¡¡APROVECHE!!

Local de 100 metros cuadrados. Sólido, portales amplios, estratégico. Contrato. 20 pesos, Calzada de Buenos Aires número 1, frente a Calzada del Cerro. Informes: Telf M-9125.

ALQUILO AMPLIA CASA CALZADA de Jesús del Monte 328, letra A, altos, compuesta de sala, gabinete, saleta, tres habitaciones, comedor, cocina y baño, cuarto y servicio de criados. La llave en los bajos. Precio reducido. Informa: Dr. Ibáñez, teléfono M-1518.

92—STOS. SUAREZ Y MENDOZA

GOICURIA ESQUINA A SAN MAriano: jardín, portal, recibidor, cocina, repostería, comedor y servicios bajos; cuatro habitaciones y baños, altos. Garage, dos cuartos, servicio y baño aparte. Obispo 53. M-6917.

SE ALQUILA LA CASA SERRANO 49, altos, al fondo: sala, comedor, 2 habitaciones, baño intercalado y cocina. Informan: Bufete de Fernández y Cuadrado. O-Reilly 26, altos. Telf. M-2602.

SE ALQUILA, FLORES 9, ENTRE Rodríguez y Tamarindo, preciosa casa compuesta de portal, sala, comedor, 9 habitaciones baño moderno, cocina, patio y cuarto en azotea. Informan: Bufete de Fernández y Cuadrado. O-Reilly 26 altos. M-2602.

SAN LEONARDO 90-A., ENTRE FLOres y Serrano: jardín, portal, sala y saleta corrida, comedor, tres habitaciones, baño intercalado, cocina, patio, cuarto y servicio de criados con lavadero. Llave en el número 41. Informes: 19 número 259 entre D. y E., Vedado. F-5420.

ALQUILERES

92— STOS. SUAREZ Y MENDOZA

ALQUILO CASITA MODERNA, PROpia para matrimonio. Muy ventilada y acabada de pintar: sala, cuarto, cocina, servicios, patio, azotea y luz: $9.00. Informa el encargado Pasaje Mercedes, General Lacret, entre Cortina y Figueroa.

SE ALQUILA, LA MODERNA CASA, San Benigno número 23, Santos Suárez: sala, comedor, dos habitaciones, baño intercalado. Precio: muy barata

ALTOS, SOLA 18, ESQUINA A SUR, Santos SUAREZ, 3 grandes cuartos sala, comedor, 2 terrazas, cuarto y baño criado, 25 pesos. Informan en la misma.

ACABADA DE FABRICAR, SERAFInes entre San Benigno y Flores. compuesta de portal, sala, 2 habitaciones, baño intercalado, comedor, cocina amplia y patios .Monte 170 A-2066.

93— LUYANO

ALQUILO CASA, PROPIA PROFEsional, portal, sala, saleta, 3 habitaciones, comedor y hermosos altos, con terraza, sala, saleta y servicios completos. Precio: 50 pesos. Luyanó No. 74 B, próximo a Toyo. Informan I-5595.

94— LAWTON Y BATISTA

ALTOS MODERNOS, DE ESQUINA: sala, comedor, dos cuartos, baño intercalado, calentador, tranvías y guaguas a la puerta. Informan en la misma: B. y 14, Lawton.

SE SOLICITAN

99- SOLICITUD DE ALQUILERES

NECESITO, PARA CONSULTA DE médico, casa baja, con tres habitaciones, sola o con una familia. De Consulado a Manrique y de Concordia a Barcelona. Informes: Sr. Leyte Vidal. M-2222.

DESEO ALQUILAR, EN EL VEDAdo o en los Repartos, casa grande, para numerosa familia, o altos y bajos ,o dos casas juntas, chicas. Llame: FO-3192.

CABALLERO JOVEN DESEA VIVIR en casa de familia o de huéspedes, preferiblemente en el Vedado. Escriba dando detalles y precio. Departamento Clasificados DIARIO DE LA MARINA, A.A.

SE SOLICITA CASITA MODERNA en el carpo lugar tranquilo, retirada carretera. Precio reducido. Detalles completos al señor Alonso, apartado 1963.

NECESITO: PRIMER PISO. RADIO Galiano, Neptuno, Monte, Monserrate, sala, comedor dos cuartos baño completo. $25.00 toda garantía. Informes: A-8428.

102— AGENCIAS DE COLOCACIONES

"LA MATANCERA': A-7740

Servimos rápidamente criadas, cocineras, choferes. Toda clase de servidumbre y empleados de ambos sexos, con referencias. Sol 111, entre Egido y Villegas

103- CRIADAS Y CRIADOS

SE SOLICITAN DOS CRIADAS, UNA para la cocina y otra para el servicio de mano. Para informes: teléfono FO-2883.

NECESITO UN CRIADO DE MANO, y un chofer que tengan referencias. Sueldo: $25.00. También necesito un jardinero: $15.00. Informan: Compostela 58.

SE SOLICITA EN GALIANO 108, 2o. piso, una persona de moralidad para servir a un matrimonio y que sepa cocinar.

SOLICITO CRIADA FINA, EDUCAda, de buena presencia y referencia y referencias. Preferible que entienda de cocina. Buen trato. Sueldo, según condiciones. De 2 a 5, Campanario 70, tercer piso.

104- COCINERAS Y COCINEROS

SE SOLICITA UNA COCINERA, PAra familia modesta. Deberá dormir en la colocación. Sueldo adecuado. Infoman en Agua Dulce 43. Telf. U-6112.

SE SOLICITA UNA CRIADA ESPAñola, para cocinar y limpiar, a corta familia. Tiene que dormir en la colocación. Sueldo: $15.00. Lacret 121 entre Juan Delgado y Goicuría, Santos Suárez.

114- AGENTES Y VENDEDORES

SE SOLICITAN AGENTES DISTRIbuidores para la nueva hoja de afeitar «Warner», hecha de acero de cirugía. Dirjase, por escrito al Supervisor de Ventas, Departamento de Anuncios Clasificados, DIARIO DE LA MARINA.

GANEN 100 PESOS MENSUALES artículo mucho consumo 50 por 100 comisión. Para informes y muestras valen $1.00, envíe 20 centavos sellos a R. Gutiérrez y Co. Salvador 74, Cerro, Habana No recibo personalmentt.

SOLICITAMOS AGENTES INTEREsados ganar $20 semanales nuevo negocio 50 por ciento comisión para informes y muestras: 10 centavos sellos valen el triple M. Labra, Ayesterán 18, Habana. No recibo personalmente.

PARA LA HABANA E INTERIOR de la Isla, necesitamos vendedores activos, ganando magnífica comisión, por adelantado. Artículo fácil, atractivo y útil. Gorriarán y Michelena, Edificio La Metropolitana 809, Habana.

115- OFICINAS

NECESITO UNA SEÑORA JOVEN, para atender teléfono; y otra, sepa escribir en máquina. También necesito una señora para

EL GOBERNADOR DE HARRAR ESPERA A LOS ITALIANOS ENTRE JIJICA Y DALLO

La reorganización de la Liga de Naciones

Por FREDRIK NORMAN

Algunos han creído que el artículo XVI del Pacto de la Sociedad de las Naciones podría servir de piedra angular de una nueva civilización. Como la atención mundial hoy está fija en el contenido de este artículo, lo reproduzco aquí, a pesar de haberlo publicado ya durante el curso de la guerra del Gran Chaco. Dice así:

«Si un miembro de la sociedad recurriera a la guerra contrariando las disposiciones de los artículos 12, 13 o 15, será «ipso facto» considerado como si hubiera cometido un acto de guerra contra todos los otros miembros de la Sociedad.

«Obliganse ellos a romper con él todas las relaciones comerciales y financieras; a impedir toda relación entre sus nacionales y los del Estado beligerante, sea o no miembro de la Sociedad.

«En este caso tiene el Consejo la obligación de recomendar a los diversos gobiernos interesados que declaren los efectivos militares, navales o aéreos, con los que los miembros de la Sociedad contribuirán, respectivamente, por la fuerza de las armas destinadas a imponer respeto a las decisiones de la Sociedad.

«Los miembros de la Sociedad se obligan a prestarse mutuo apoyo en la aplicación de las medidas económicas y financieras tomadas en virtud del presente artículo para reducir al mínimum las pérdidas y los inconvenientes que pudieran originarse. Se darán, igualmente, mutuo apoyo para rechazar toda medida especial dirigida contra uno de ellos por parte del Estado en ruptura del Pacto. Tomarán las disposiciones necesarias para facilitar el tránsito a través de sus territorios de las fuerzas de todo miembro de la Sociedad que participe de la acción común para hacer respetar los compromisos de la Sociedad».

Para que la opinión pública, juez supremo del mundo, pueda aprobar la aplicación de este artículo, tendrá primero que convencerse de que las decisiones de la Liga se basan en la justicia. Ciertos hechos prueban que la Liga es más caprichosa que justa. Estos son:

1. La desaparición de la nación montenegrina.
2. La admisión como miembros de la China y de Etiopía, quebrantando lo mandado por la propia Liga.
3. La condena al Japón, negando al pueblo japonés el derecho a la vida.
4. La negativa por parte de los miembros más influyentes a desarmarse, cuando Alemania, ya desarmada, estaba pidiendo el cumplimiento de las disposiciones en este sentido del tratado de Versailles.

Por estas y otras muchas razones, hace falta reorganizar la Liga para que sea instrumento de justicia y no de los egoísmos nacionales.

Si el conflicto italo-etiópico ha servido para hacer comprender al mundo esta necesidad, no habrán muerto en balde los caídos en Etiopía.

Habana, octubre 25 de 1935.

MAE MARSH SE ENCUENTRA MORIBUNDA A CONSECUENCIA DE APENDICITIS GANGRENOSA

SANTA MONICA, California, octubre 28. (AP).—Mae Marsh, una de las más notables estrellas del cine mudo, hallábase recluda en una clínica de esa ciudad, luchando entre la vida y la muerte, a causa de la septicemia que le invade como consecuencia de la apendicitis gangrenosa de que fué operada el jueves. En el establecimiento no se tienen grandes esperanzas.

Mongolia rechaza la demanda hecha por Japón y Manchukuo

Pedía que se permitiese a los agentes del Gobierno residir allí permanentes

WASHINGTON, Octubre 28 (AP)—El gobierno espera que antes de Navidad se habrá fallado acerca de la constitucionalidad de los impuestos de elaboración de la AAA con motivo de la orden dictada por el Tribunal Supremo al objeto de que el recurso establecido por la Hoosac Mills se vea el 9 de Diciembre.

Desechando una petición que habían formulado los abogados del gobierno a fin de que se señalara la vista del recurso para el 20 de Noviembre, los magistrados, accediendo a los deseos de la Hoosac Mills, que sostiene que el asunto «es demasiado importante para ser tratado junto con los muchos otros recursos que esperan la decisión del más alto tribunal de la nación».

Aunque es enteramente posible que el Tribunal emita su fallo antes de Navidad, la generalidad de las personas bien informadas suponen que tal no será el caso.

El Tribunal Sppremo, entre otros acuerdos adoptados hoy, tomó los siguientes:

Declaró sin efecto la petición hecha por Thomas J. Mooney, que cumple prisión perpetua en St. Quentin, para que se revisara su causa, la cual se halla pendiente de la decisión de los tribunales del Estado de California.

Dar por recibidos los autos de la causa contra Bruno Richard Hauptmann, convicto del asesinato del hijo de Lindbergh, condenado a muerte por los tribunales de New Jersey.

Los abogados del gobierno esperaban que el recurso de la Hoosac Mills se viera pronto con el fin de disponer del fallo del Supremo antes de que se reúna el Congreso en Enero. En el caso de que el fallo sea adverso durante las Pascuas según dijeron, se podrían preparar las nuevas leyes.

¡Alerta!

se dice al centinela al paso de una sombra.

¡ALERTA!

decimos nosotros también al público para que convierta muchas sombras en claridad.

Lea ¡ALERTA!, el periódico del pueblo, y descifrará muchos enigmas.

Por un centavo estará al tanto de todo lo que sucede en el mundo.

MUSSOLINI ORDENA EL "FRENTE DEL DEBER Y EL SACRIFICIO"

Millones de fascistas han celebrado ayer el décimo tercer aniversario de la famosa marcha sobre la capital

El Ministro etiópico en Roma ha embarcado para su país. Mussolini adopta drásticas medidas para evitar que falten al Ejército la gasolina, carbón y otros artículos necesarios

ROMA, octubre 28. AP. El décimotercer aniversario de la marcha de Mussolini sobre Roma halla este año a las tropas italianas peleando en Etiopía, mientras el pueblo italiano se prepara para formar un frente económico unido.

Las legiones italianas del Norte de Etiopía después de nuevos avances hacia el Sur en dirección a Makalé durante tres días, han sumado nuevo territorio a su pequeño imperio de la provincia de Tigré. Las tropas del Duce no hallaron grandes fuerzas enemigas contra las cuales combatir por más que hubieran deseado que se librara una batalla decisiva.

Millones de fascistas celebraron el aniversario de la marcha sobre Roma en Italia con la acostumbrada inauguración de obras públicas y la perspectiva de tener que hacerse uno o dos nudos a sus cinturones.

El primer ministro Mussolini, con un mensaje dirigido a los camisas negras, les recordó que se han dictado restricciones económicas contra Italia por la Liga de las Naciones. Este mensaje fue leído a millones de fascistas entusiastas de todo el país después de publicarse el sábado.

El Duce ordena que se forme «el frente del deber y del sacrificio» para defender a Italia contra «la más odiosa de las injusticias», como es la «amenaza de un sitio económico que la Historia considerará como un absurdo crimen, destinado a aumentar el desorden y la miseria entre las naciones».

Negradas Yesus, Encargado de Negocios de Etiopía en esta capital, se encuentra esta noche en viaje de regreso a su país, habiendo salido esta mañana de Roma para Nápoles. Embarcará en un vapor que le llevará a Aden, Arabia, y después se trasladará a Yibuti, Somalia Francesa, siguiendo finalmente viaje a Addis Abeba.

Le acompañan su esposa italiana y tres de sus hijos, además de su secretario y los criados. Su hija mayor, que está casada con un italiano, se quedó en Milán. La policía secreta escoltó al ministro etiópico.

El Instituto de Comercio Exterior de Mussolini está preparando un programa para que Italia no se vea privada de muchos productos esenciales y está ideando los medios de obtener otros anticipándose a la posibilidad de que las sanciones acordadas por la Liga de las Naciones se lleven a efecto.

La gasolina, uno de los elementos esenciales para la guerra en el aire, ha sido uno de los artículos de que se ha preocupado el gobierno y con el fin de impedir que se consuma en la proporción que antes la ha hecho objeto de grandes impuestos al punto de que el galón vale actualmente 85 centavos.

Con el alza de la gasolina se ha aumentado la tarifa de pasajes en los automóviles desde 1.20 liras los 600 primeros metros a 2.10 liras o desde 10 a 17 centavovs por el comienzo del viaje. Después se cargan dos centavos y medio por cada doscientos metros adicionales. El resultado neto es el encarecimiento de doce centavovs por carrera y al mismo tiempo el consumo de la gasolina será menor.

En caso necesario según se dice, se aplicarán otras medidas restrictivas como la limitación del uso de los automóviles.

El carbón, cuyas dos quintas partes importa Italia de la Gran Bretaña, se está empleando menos también a causa de sus altos precios. Los hoteles formulan planes para el ahorro del carbón y uno de los más importantes piensa establecer quemadores eléctricos.

En todas las calles se ven pasquines en los cuales se invita al pueblo a que «compre productos italianos». Hay abundancia de artículos de manufactura extranjera, pero en lo futuro poco se comprará.

Con el fin de alegrar a la población en este día de frío y cielo plomizo, el primer ministro Mussolini ordenó que en Roma y otras ciudades volaran los aeroplanos exploradores y los bombardeadores, los que realizaron vuelos a muy baja altura, rozando casi las casas, como indicación de que la guerra se acerca a Italia.

El Duce, respondiendo a las llamadas del populacho romano, se asomó al balcón unos segundos, pronunciando unas pocas palabras que se perdieron en medio de los aplausos de la multitud y el zumbido de los motores de los aeroplanos.

Con anterioridad, el primer ministro y otros dignatarios fascistas inauguraron varias obras públicas que costaron 729 millones de liras o sea unos 60.750.000 pesos, forman en total 352 proyectos en los cuales se emplearon 16.500.000 días de trabajo.

Entre ellos una carretera de 31 millas, entre Génova y Padana, la Universidad de la Ciudad de Roma una biblioteca y una estación en Florencia, un mercado y un stadium en Nápoles, la reconstrucción de la Academia de Bellas Artes en Nápoles y muchos hospitales y escuelas en toda la nación.

HA SIDO LEVANTADA LA LEY MARCIAL EN GRECIA Y REINA TRANQUILIDAD

ATENAS, octubre 28. (AP).—El Gobierno griego dejó hoy sin efecto la ley marcial que se hallaba en vigor desde el reciente golpe de Estado del general Jorge Kondylis estableciendo una regencia en lugar de la República.

Una nueva ley que se acaba de dictar «en defensa del régimen monárquico y del orden social» prohibe toda expresión irrespetuosa para el régimen lo mismo por medio de palabras, que de símbolos.

La propia ley dispone que la portación de armas constituye un delito, que se castiga severamente.

PERSONAJES AMERICANOS ACUSADOS DE RETRATAR UNA BASE NAVAL NIPONA

TOKIO, octubre 28. (AP). — La Policía de la base naval de Yokosuka hizo citar anoche al chauffeur de un autobús de turismo en que viajaban el representante Bert Lord, de los Estados Unidos, y el diputado de Puerto Rico, Santiago Iglesias, por considerarse que habían obtenido fotos de la zona fortificada de la base. No fueron detenidos ni interrogados los que iban en el mencionado carruaje.

El Emperador recibirá hoy a Joseph W. Byrns, presidente de la Cámara Americana y al vicepresidente de los Estados Unidos, que se dirigen a Manila, para el acto de la inauguración de Quezón.

DECLARAN TERMINADO EL ESTADO DE GUERRA BOLIVIANO-PARAGUAYO

(AP.)—La Conferencia de Paz del Chaco Boreal, en su reunión plenaria de hoy, declaró oficialmente terminado el estado de guerra entre Bolivia y Paraguay, de conformidad con lo que el protocolo de julio establece. Se hizo un llamamiento al patriotismo de paraguayos y bolivianos, para que hagan desaparecer sus diferencias, en provecho de la concordia inter-americana.

En más de ocho millones de dólares se calculan los daños que han causado los pavorosos incendios en cinco condados de California

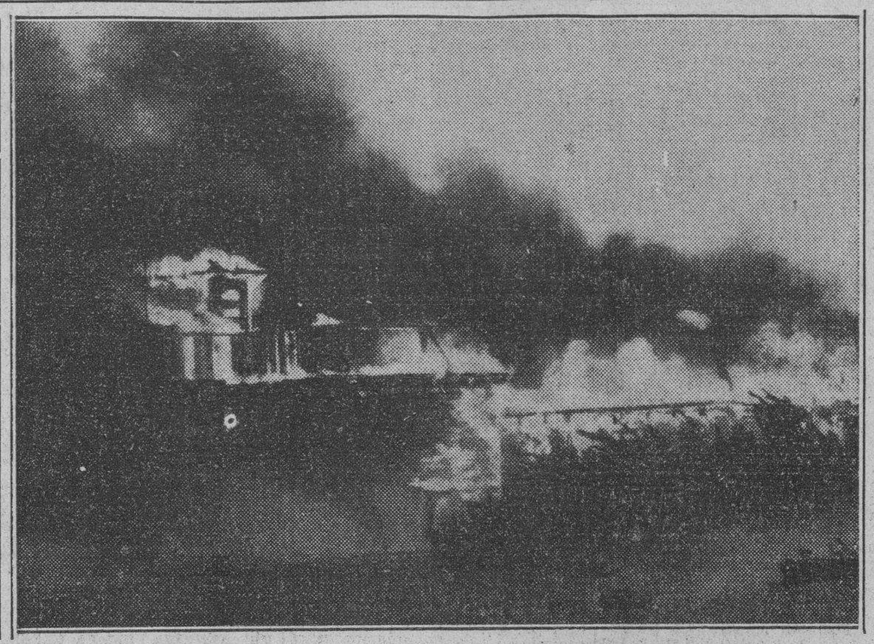

Grandes incendios, que por espacio de varios días estuvieron propagándose por cinco condados del Sur de California, causaron daños que extraoficialmente se calculan en más de ocho millones de dólares. La presente foto fué tomada en los momentos en que las llamas, aventadas por un fortísimo viento, destruían una casa de Malibu Beach, donde se encuentran las residencias particulares de los artistas cinematográficos.

Lejos de atender a los deseos sugeridos por Italia de retirar su escuadra del Mediterráneo, la Gran Bretaña conservará todos sus barcos y los aumentará, como los que están guardando el Mar Rojo

Se cree que Inglaterra, dándose cuenta de que Malta es una ratonera para la escuadra, se dispone a relegar a la isla por su cercanía a Sicilia y aumentará sus defensas en Haifa

LONDRES, octubre 28. (AP.) — El primer ministro, Stanley Baldwin, en su primer discurso de propaganda electoral, decidió que la Gran Bretaña no llevaría la iniciativa en una competencia naval que produciría sin disputa problemas entre las naciones. En Wolverhapton sostuvo Baldwin que la Gran Bretaña no se ha enfrascado en un programa de aumento de barcos de guerra, sino que simplemente se intentara levantar el potencial de las defensas imperiales, sin ir más allá de las necesidades del país.

En otro discurso, Ramsay Mac Donald, Lord Presidente del Consejo, demandó que se adopten las necesarias disposiciones para llegar a un acuerdo mundial que permita el revivir el comercio internacional.»

Mac Donald, en el acto de la reapertura de la campaña del Partido Laborista Nacional que preside, dijo que en el mundo existe entusiasmo en cuanto a la celebración de una conferencia internacional de carácter económico, para galvanizar la vida financiera, actualmente tan marchita. Agregó Mac Donald que los que han estado experimentando en el pasado, ya deberán de conocer cuales son los resultados de su política y de sus ensayos. Considera que los datos obtenidos de tales experimentos serán de gran utilidad en el futuro, y prestarán un verdadero servicio a la causa de la restauración económica del mundo civilizado.

En Manchester, Sir Herbert Samuel, leader liberal, manifestó que se había enterado de que pronto se hará una modificación en la nómina del gabinete, saliendo Mac Donald y ocupando su lugar, Winston Churchill, que se encargará de la coordinación de los tres ministerios de defensa.

El Partido Laborista Independiente emitió un manifiesto acusando al gobierno de sentir inclinaciones belicas, señalando para afirmar sus conceptos «los formidables preparativos que en el Mediterráneo se hacen.» Una vez que las elecciones transcurran, dice hay el peligro de que el gobierno vuelva a sus propositos de buscar querella.»

En Leamington, Sir Anthony Eden respondió a las acusaciones que hace la oposición contra él, de ser uno de los principales causantes del estado de alarma que en el país existe y de estar preparando el rearme, con palabras de sosiego y apaciguamiento.

—Salga como salga el presente conflicto, dijo, tengo el convencimiento de que nos encontramos en una época dentro de la cual los países luchan por comprenderse unos a otros, lo mismo que hacen los individuos dentro de los mismos pueblos—porque las sospechas desaparecerán una vez que nos entendamos, cuando nos asociemos en verdaderos propósitos de paz.

También prometió Stanley Baldwin que el gobierno no decretaría el servicio militar obligatorio, sosteniendo que es falso el que el gobierno «quiera valerse de la situación presente, para disponer el reclutamiento obligatorio».

Sin embargo, todo señala que la Gran Bretaña esta misma noche, está haciendo más terca y recia su resistencia hacia Italia. El hecho de que se haya anunciado que Sir Herbert Samuel irá a Ginebra esta semana, parece tener relación con estos hechos. Mussolini, por su parte, no ha cedido en las demandas que había formulado antes, en lo más mínimo, aunque no ha hecho formales proposiciones de paz a nadie, sino meramente ha dejado indicar cuales serían las que Italia habría de aceptar. Aparentemente, la presencia de Sir Herbert servirá para reforzar la actividad de Sir Anthony Eden en Ginebra, para que todos los países adopten cuanto antes las sanciones acordadas. El secretario de R. E. permanecerá en Ginebra el viernes y el sábado y Eden durante todo el período de las pláticas.

Se había dicho que Eden estaba laborando aisladamente en Ginebra, pero ahora, con la presencia de Samuel, parece fortalecerse su posición y denotarse la absoluta conformidad que existe entre su actuación y las opiniones que el gobierno profesa. El discurso de Sir Herbert ante el Parlamento, contribuyó a despejar el ambiente.

Lejos de reducirse el tonelaje que la Gran Bretaña posee en el Mediterráneo se cree que habrá de aumentarlo considerablemente, sin hacer caso de los gestos conciliatorios de Mussolini, retirando una división de Libia. El Almirantazgo no ha dado explicaciones de la salida de tres destructores de tipo antiguo de Portland, los cuales se dirigen bien al Mediterráneo, bien al Mar Rojo. Sábese, además, que la Gran Bretaña no retirará ni uno sólo de los barcos que mantiene en las cercanías del Canal de Suez, sino que más bien se empeña en aumentar la escuadra en esa región.

Se dice en algunos centros que la Gran Bretaña se dispone a aumentar sus defensas en Haifa, relevando a Malta, que es una ratonera para la flota de la Gran Bretaña, de los peligros que representa la cercanía de Sicilia. Además, en el Mar Rojo existen grandes reservas de combustible para la armada inglesa.

Considérase también que la crisis actual no lleva trazas de resolverse ni en mucho tiempo, debido a la obstinación con que el gabinete británico está tratando estos asunos.

Se ha llegado incluso a decir que la Gran Bretaña no tolerará que la S. de las N. reviva las proposiciones que primero se hicieron a Italia, de ventajas y privilegios a ese país en el orden económico en Abisinia, a los cuales tiene derecho por los tratados de 1906 y 1928.

HA TERMINADO AYER EN LIMA EL 1er. CONGRESO EUCARISTICO NACIONAL

LIMA, octubre 28. (AP).—Hoy terminó el I Congreso Eucarístico Nacional, al cabo de cuatro días de solemnidades extraordinarias, en que actuó como delegado del Santo Padre el arzobispo de Lima. Más de 100.000 fieles concurrieron a la gran misa de clausura, y a la procesión final, en la cual el representante personal del Pontífice, llevó la Sagrada Forma a través de la ciudad, en una custodia, sobre un carruaje, que había sido construído expresamente para esta solemnidad.

Polonia trata de seguir vendiendo carbón a Italia para saldar de ese modo los adeudos que tiene con ella

La Iglesia Católica está disgustada con Mussolini porque hizo prevalecer la festividad fascista sobre la tradición religiosa del domingo. Francia tardará en aplicar sanciones

VARSOVIA, octubre 29 (AP.).—Se considera que Polonia quiere continuar vendiendo carbón a Italia, a cambio de los adeudos que tiene pendientes con ella, a causa de la construcción del vapor «Batory», que se encuentra en gradas en Trieste, por lo cual ha hecho saber a la Sociedad de las Naciones que no le pueden alcanzar las sanciones, puesto que Polonia es deudor, no acreedor, de Italia. Sin embargo, en todo lo demás que no se encuentre especificado en contrato, está dispuesta a seguir las indicaciones de la Liga.

El «Batory» es un buque gemelo del «Pilsudski», y entrará en servicio trasatlántico en marzo de 1936.

DESAGRADA A LA IGLESIA LA ACTITUD DE MUSSOLINI

VATICANO, octubre 29. (AP.).—Mussolini cambió la celebración del domingo para el lunes, con el fin de dar la preferencia sobre la fiesta del Señor a la Marcha sobre Roma, permaneciendo ayer abiertos los establecimientos por disposición del Gobierno, y hoy cerrados. Esto ha planteado diferencias con la Iglesia, dando lugar a que el Santo Padre en una homilía dijera que es obligación inexcusable de los católicos el observar el día del Señor.

—El Rey de los Siglos —dijo,— quiere que por lo menos se le consagre a El una parte de este día, y esto no es tan solo una obligación del buen cristiano, sino también el acto de la santificación de la familia.

El no observar el domingo, según el Sumo Pontífice, «es uno de los pecados que más duramente nacen descargar sobre nosotros la irritación del Rey de los Cielos».

PARIS, octubre 29. (Martes). (AP) Francia ha comenzado la aplicación de las sanciones financieras contra Italia, acordadas por el Consejo de la Liga de las Naciones.

El Diario Oficial de esta mañana promulga un decreto del Gobierno, poniendo en vigor las sanciones financieras contra el país del Duce.

Declara el decreto que las sanciones finacieras estarán en vigor no solamente en Francia sino en las colonias francesas y en los territorios de mandato.

LAVAL SE PREOCUPA MAS DE LOS PLEITOS INTERIORES QUE DE POLITICA EXTERIOR

PARIS, octubre 28. (AP.).—Francia ha aprobado sanciones contra Italia, pero es probable que no las promulgue, sino a mediados de noviembre. Por esta causa, se cree que las posibilidades de solución del problema de Abisinia va para largo.

El presidente del Consejo, Laval, se hallaba hoy preocupado con la consideración de unos cien decretos-leyes, que no se implantarán antes del 31 de octubre, en relación con cuestiones de la vida interna de la nación.

Adolfo Hitler ha declarado que los dioses germanos del neo-paganismo germano no contarán ya con su apoyo

La filosofía preconizada por Alfred Rosenberg no resulta aceptable para el Partido Nacional-Socialista, según dice el Fuehrer, que ha dictado decretos prohibiendo sus actos

BERLIN, octubre 28. (AP).—A los dioses del neopaganismo alemán les ha llegado también su crepúsculo, como a los de Wagner, según se informa en los centros oficiales, asegurándose que el Fuehrer Hitler ha declarado al obispo católico, Conde Conrado von Preysing-Lichtenegg-moos, que la filosofía del neopaganismo nazi, de Alfred Rosenberg, no es aceptable más el partido nacional socialista, y que, por tanto, ya no se ehará propaganda de proselitismo en favor de los dioses y héroes germánicos que aquel había tratado de elevar a los altares. Se atribuye al Fuehrer el haber dictado decretos contra los festivales paganos del culto de Rosenberg, los anfiteatros y coliseos de fé germánica, etc.

Las mismas advertencias que a Rosenberg se hicieron a Richard Walther Darre, ministro de Agricultura, Heinrich Himmler, Jefe de la policía secreta y Baldur Von Schirach, dirigente de la juventud hitleriana.

En los centros religiosos concédese gran importancia a esta resolución del Fuehrer, puesto que se conceptuaba que el movimiento neopagano era una verdadera amenaza a la fe religiosa de Alemania.

El obispo Preysing conferenció con Hitler el miércoles sobre estas cuestiones sin que se haya revelado lo que trataron.

Otras materias que se etrataron en dicha conferencia, en la que se dijo que Hitler sostuvo casi un monóculo, fueron, según se tiene entendido, el arresto y prisión del Obispo Petrus Legge de Meissen por contravenir las leyes de Devisen; la restricción impuesta a la prensa católica y las nuevas leyes acerca del uso de la bandera swastika en los templos.

Mientras tanto, el ministerio de Asuntos de la iglesia del Reuch, publicaba la siguiente nota:

«El Canciller del Reich Adolf Hitler, a instancias del doctor Hpalmar Schacht (Presidente del Reich Bank y ministro de Economía) ha puesto en conocimiento de los jefes del distrito que llevará al partido por el camino del cristianismo positivo y no por el camino falso de las doctrinas anti-cristianas.

El propio ministro de la Iglesia Kerrl, en una reunión que celebró el partido en Limburg, declaró:

«Por el artículo 24 de nuestro programa reconocemos el cristianismo positivo. Eso no tiene nada que ver con el dogmna, sino que significa libertad de fe».

La esencia del nacional-socialismo es la fe, es un acto de amor. Por tanto, el nacional-socialismo es cristianismo positivo y el amor de unos para otros, no como entre los zulúes y los hotentotes, sino como hermanos.

«¿No han metitatdo los representantes de la confusión cristiana que la toma del poder por los nazi que llegará el momento en que el cristianismo será una fuerza poderosa?

Se cree que la posición de la fuerza etiópica es muy fuerte y que habrá dificultades para el ejército italo

Los observadores militares creen que los guerreros de Haile Selassié no darán una gran batalla hasta que se vean obligados, esperando que los italianos se debiliten

JITUBI, Somalia Francesa, octubre 26. (Demorado), (AP.)—El ejército italiano del Sur, según se ha informado esta noche, ha establecido un frente de mas de 400 millas que atraviesa la sección sudeste de Etiopía.

Una de las columnas ha avanzado hasta un lugar que se halla a mitad de camino en el desierto que se encuentra entre el Somal italiano y las laderas montañosas de la provincia de Oaden, asegurándose que las líneas italianas se extienden desde la Somalia Británica hasta la unión de los territorios de Kenya y Juba.

Más al sur, una columna italiana está haciendo presión hacia el Norte desde Dolo, en la frontera de la Somalia Italiana, y ha avanzado 40 millas hacia el río Genale Rorya.

Lentamente avanza también una columna en el valle del río Shebeli.

Los tanques y los aeroplanos de bombardeo preceden a las tropas en el desierto, diciéndose que los primeros han avanzado veinte millas de Geledi, mientras los segundos bombardearon las aldeas de esa área. Asegúrase también que los tanques han penetrado hasta el camino de una caravana en Balumbal, en le desierto.

Mientras tanto el ejército etiópico que manda el ras Nasibu, Gobernador de la provincia de Harar, se encuentra a la espera entre Jijiga y Dallo, no lejos de la frontera de la Somalia Británica y cerca de la ciudad de Harar. Afírmase que la posición de los etíopicos es muy fuerte. Los guerreros están esperando órdenes para librar una batalla general en esa área, donde los italianos tropezarán con dificultades a causa de lo accidentado del país.

Harar ha sido completamente evacuada por los soldados etíopicos, según se dice, aunque un pequeño grupo de irregulares continúa allí ejerciendo funciones policiacas. Los residentes parecen atemorizados a causa de que los aeroplanos han vuelto a hacer su aparición con motivo de haber terminado la estación de las lluvias.

Un ejército etiópico mandado por el ras Desta Demtu está en las montañas de Ogaden, después de haberse repleado durante una expedición al valle con el propósito de realizar un movimiento envolvente de los soldados de Roma.

Llegan noticias dando cuenta de que los aeroplanos italianos recientemente de Bagbdél ?hrdlu u uu tementé bombardearon las poblaciones de Babsabart, Sasabanen y otras, destruyendo virtualmente la de Harradigit.

Los observadores militares creen que los guerreros de Haile Selassié no darán una gran batalla hasta que se vean forzados a ello, esperando que las marchas de los italianos por este accidentado país y la falta de alimentos frescos los debilite.

Aunque los etiópicos dicen que los italianos han usado gases en su campaña, nada se ha dicho últimamente acerca de eso, pero en cambio se tienen noticias de que aumenta el resentimiento de los etiópicos contra los extranjeros.

Recurso contra el impuesto de la AAA sobre elaboraciones

La constitucionalidad de ese tributo será fallada en Diciembre de este año

MOSCU, Octubre 28 (AP).—El gobierno de la República de la Mongolia ha rechazado hoy la demanda de las autoridades japonesas y manchukuanas para que se permita a los agentes del gobierno del Manchukuo residir con carácter permanente en la capital Ulan Bator.

La nota del gobierno rechazando la demanda se ha publicado hoy en los periódicos que dieron a conocer la noticia en despachos oficiales del 19 de este mes de que los funcionarios japoneses y manchurianos amenazan con la ocupación militar de Ulan Bator en el caso de que la demanda fuera rechazada.

En la respuesta a la demanda en cuestión el gobierno de la Mongolia lamenta «que el gobierno del Manchukuo recurra nuevamente a ultimatums».

Estoss métodos, asegura la nota, «no pueden contribuir a una amistosa solución del problema y hace tirantes innecesariamente las relaciones».

El gobierno de Mongolia agrega que no ve ninguna razón para que el agente resida en Ulan Bator y espera que el gobierno del Manchukuo renuncie a sus presentes métodos y preste mayor consideración a las proposiciones de Mongolia.

SUSCRIBASE Y ANUNCIESE EN EL «DIARIO DE LA MARINA»

Fué destituída por medio de la fuerza una junta rebelada

Se trata del departamento de carreteras de Carolina del Sur. Nuevos miembros

COLUMBIA, Carolina del Sur, octubre 28. (AP) El Gobernador Olin D. Johnston ha utilizado hoy la milicia para apoderarse del departamento de carreteras del Estado que, a su juicio, se halla en «estado de rebelión».

El ejecutivo estatal, que cuenta 37 años de edad, envió 61 guardias nacionales con cuatro ametralladoras a fin de hacer respetar la orden que dictó contra la «insurrección» de los miembros de la Comisión citada.

Anunció su resolución en una prociama en que dice que se ha visto obligado a recurrir a la fuerza militar para destituir a catorce comisionados y a su presidente Ben M. Sawyer en vista de que habían «establecido un gobierno supremo» sobre el Gobernador, la legislatura y el pueblo.

El Gobernador, que comenzó su carrera política hace seis años como representante en la Legislatura de Carolina del Sur, anunció que se hace cargo de los asuntos del departamento de carreteras «para poner fin a los subterfugios favoritismos e irregularidades».

La decisión ha seguido al fallo dictado por el Tribunal Supremo del Estado oponiéndose a que cuatro comisionados nombrados por el Gobernador y a los cuales la comisión se negaba a darles posesión, intentarán cumplir la orden del Gobernador.

No ha perdido tiempo el ejecutivo, quien inmediatamente designó una comisión interina que llevará a cabo su política.

Catorce ahogados a causa del naufragio ocurrido en el estero del Río Amazonas

RIO JANEIRO, octubre 28, AP. Despachos demorados de Belem de Pará, dicen que el transporte brasileño, «Algeria», se hundió en el estero del Amazonas, pereciendo tres pasajeros y diez tripulantes, entre ellos el comandante de la unidad. Se salvaron siete pasajeros.

ACTUALIDAD INTERNACIONAL

CONTRASTAN los discursos pronunciados en la campaña electoral por Stanley Baldwin y Sir Anthony Eden, con las decisiones que por otra parte ha adoptado el gobierno de la Gran Bretaña. En efecto, parece que existe un estado de hostilidad o de recelo en el pueblo inglés contra la política de rearme que el gabinete de coalición defiende, porque todos los pronunciamientos de esos prohombres propugnan a demostrar que llegará mas allá de las exigencias de la defensa nacional, que no se supone a una competencia de armamentos, etc. Los laboristas no cesan de acusar al gabinete por su conducta, sosteniendo que la política del grupo que domina Baldwin lleva a la guerra directamente.

Pero las manifestaciones tranquilizadoras de los ministros se sienten mal con los actos del Almirantazgo, que no cesa de concentrar la flota en aguas de Egipto y en hacer preparativos en el Mar Rojo. ¿Qué se teme? ¿Acaso se intentará la clausura del Canal de Suez?

★

ENTRE las contradicciones que registra la conducta de la Gran Bretaña en estos momentos hay dos que saltan a la vista: (1) la armada británica ha ocupado el puerto de Akaba, en el golfo de su nombre, entre la Transjordania y el Hedjaz, no tan sólo porque desde allí se considera que pudieran ser tenidas a raya las huestes de Ibn Saud, sino porque se cree que en caso de ser bloqueado el Canal de Haifa a ese puerto (convertido en una segunda Aden), por ferrocarril, pudieran mantenerse las comunicaciones. La ocupación de Akaba y su conversión en puerto militar, se ha justificado por las necesidades estratégicas de la Gran Bretaña. Desde Akaba pudiera ejercerse una acción militar enérgica contra la base italiana de Massaua.

(2) El intento de imponer a Egipto una regencia contraria a las aspiraciones nacionales. Como es sabido, el rey Fuad se encuentra inválido; su enfermedad no le permite hacer frente a las graves complicaciones que crea la movilización egipcia en estos instantes. Sir Lampson Milnes, el actual presidente británico en Egipto, se encuentra frente a frente a los «wafdistas», o nacionalistas, que reclaman el restablecimiento de la Constitución de 1923, en reemplazo de la actual de 1930, que concedió facultades extraordinarias al Ejecutivo, permite un dominio mayor a la Gran Bretaña sobre la maquinaria política de ese país. Se trata, por otra parte, de obtener de los egipcios que renuncien al Sudán, cuyos derechos de soberanía han tenido que compartir con la Gran Bretaña, por el hecho de que en esa región estallase una revuelta contra la intervención inglesa cuando los inicios de la penetración británica en el Nilo. La política de penetración británica en Egipto, apoyada en parte también por la flota que se encuentra en Alejandría, imponiendo a los egipcios participación en una guerra que detestan y en el aporte de capitales a las obras del lado Tana, no se diferencia gran cosa de la acción de Mussolini en Abisinia, salvo que Egipto, país mucho más civilizado y progresista que el reino del ras Tafarí Makonen, no es miembro de la Sociedad de las Naciones.

★

LAS tropas italianas avanzan sobre Makalé, situada a unos tres mil metros sobre el nivel del mar. Tal vez las huestes del general De Bono no tengan mucha prisa en ocupar esa población, dado que los agentes políticos de Italia probablemente gestionan la rendición del ras Seyoum Mangasché, uno de los aspirantes al trono de Etiopía. Hay que contar siempre con el carácter levantisco del Tigré, con el particularismo de la región y con el gran número de veteranos etíopes de las campañas de Libia que viven en esa zona. En el Gojam tampoco son muy adictos a Haile Selassié, el cual cuenta acaso con el apoyo que le habría de prestar los soldados del ras Ayalú Burrú, que domina en el Wolkait y en el Semein.

Por otra parte, tenemos que recordar las posibilidades de ataques que hay para el centro del ejército abisinio, por la línea Assab-Dessie. Es probable que las tropas concentradas en la Dankalia Baja, ven por objetivo el penetrar en el mesoplano abisinio por esa región. Mientras no avance lo suficientemente esta fuerza, seguramente no se ensayará una acción decisiva por el norte.

★

SE intensifican los trabajos para la conferencia naval del 2 de diciembre. Francia reclamará que se le restituya su puesto entre las potencias marítimas. Esto no conviene en manera alguna a la Gran Bretaña, que ve en Francia un rival de su poderío. Dakar, Madagascar, en el camino de la India, por el Cabo Buena Esperanza, preocupan tanto a Londres como la presencia de los italianos en Massaua o quizás más. De ahí la insistencia en reducir la categoría marítima de Francia...

J. L. M.

Las ametralladoras etiópicas, preparadas para resistir el nuevo avance italiano

Parapetado en una estrecha trinchera un tirador etiópico hace ejercicios de tiro, con su ametralladora anti-aérea, cerca de Harrar, esperando el ataque que anuncian los italianos desde el Sur.

M.E.C.D. 2016

DIARIO DE LA MARINA publica diariamente este suplemento en ROTOGRABADO que se entrega con la edición del periódico a los suscriptores por solo $1.20 al mes. SUSCRIBASE HOY: M. 7911 - M. 7912.

DIARIO DE LA MARINA

SUPLEMENTO DIARIO EN ROTOGRABADO; DE ACTUALIDAD MUNDIAL TELEFONO M-3775

LA HABANA, MARTES, 29 DE OCTUBRE DE 1935

LA CARRETERA Central, destruída por las crecientes del río Cautillo, en Cauto Cristo, cerca de Bayamo. Puede verse el puente provisional construído para los trasbordos de los pasajeros (Foto D. M.)

OTRO MOMENTO intersante de la inauguración del Kindergarten de la Casa Cuna, fué el izar la bandera nacional, y correspondió tal honor a la señora Amelia Martínez de García Veliz, que aparece en nuestra foto acompañada de distinguidas damas (Foto D. M.)

RECIENTEMENTE fué inaugurado este Kindergarten en la Casa Cuna. En nuestra foto pueden verse a distinguidas personalidades que concurrieron al interesante acto, destacándose entre estas al señor Secretario de Estado, doctor Barnet, a la señora de Ortiz, al doctor Gustavo Vidal, al doctor Portela y otras (Foto D. M.)

D. FERNANDO ORTIZ y la señora de García Veliz, aparecen en nuestra foto en el momento de inaugurar la biblioteca del kindergarten de la casa cuna, acto que revistió sencilla solemnidad (Foto D. M.)

EL PRESIDENTE de la República, coronel Carlos Mendieta, los ex presidentes Mario G. Menocal y Carlos Manuel de Céspedes y un grupo de distinguidas personalidades honraron la memoria de Teodoro Roosevelt, el que fuera gran amig de Cuba. El acto tuvo lugar en el local social de los Veteranos de la Independencia y éste consistió en el develamiento de un retrato del famoso "rough rider". En la foto aparecen los ya citados y los señores Jefferson Caffery, Miranda y otros (Foto D. M.)

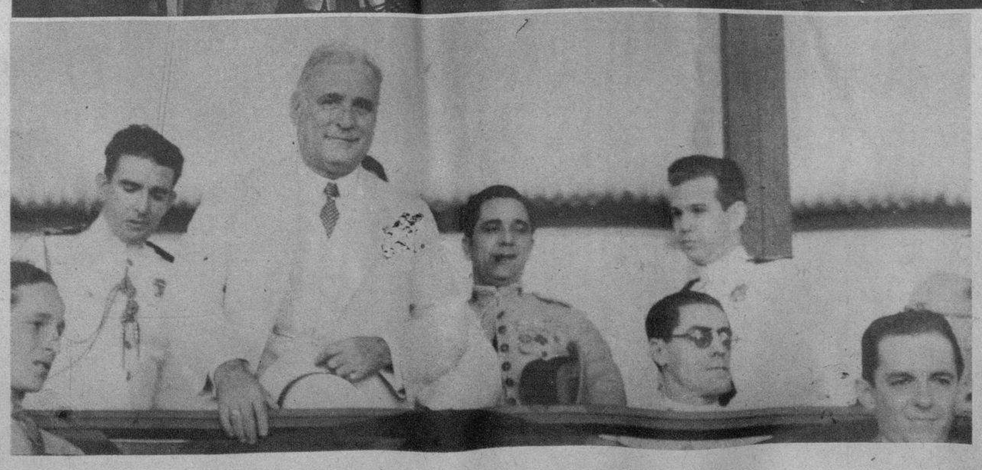

A SU PASO por New York, el aviador Juan Ignacio Pombo, fué festejado en la barra privada de la casa Bacardí, 18 West 40th Street. El notable aviador español fué acompañado por el Cónsul general de Cuba en New York don Pablo Suárez, y distinguidas personalidades de la colonia española en la metrópoli americana (Foto Wide)

LA TEMPORADA de Base Ball profesional, inaugurada recientemente, fué todo un acontecimiento. Aquí puede verse el instante en que era izada la bandera, por distinguidas personalidades que concurrieron a la citada inauguración (F. D.)

EL SEÑOR Presidente de la República — al que acompañan sus ayudantes y otras distinguidas personalidades—concurrió el pasado sábado al Stadium de La Tropical, lanzando la primera bola de la temporada de Base Ball profesional (Foto D. M.)

M.E.C.D. 2016

INTERNACIONALES

DONALD COOK, artista de Columbia Pictures

Glostora *mantiene el cabello* bien peinado, lustroso, elegante!

Para estar todo el día perfectamente bien peinado, pase un poco de *Glostora* sobre su cabello con el cepillo, por la mañana al peinarse, o después de lavarse la cabeza.

Glostora suaviza el cabello, lo vuelve dócil y le da un brillo natural y hermoso.

Haga Ud. un ensayo. Vea qué fácil es mantener el cabello ordenado. Un frasco de *Glostora* dura mucho tiempo y su precio es módico.

Glostora

AHORA A PRECIOS REDUCIDOS

LA ESCENA DONDE ocurrió la muerte de Dutch Schultz, fué en este café de la ciudad de Newark. Nuestra foto muestra la habitación del Palace Chop House, la silla donde estaba sentado, el vaso donde bebió el famoso bandolero y los impactos en el espejo, en el Este de la calle Park de aquella población. Arthur Flegenheimer (Ducht Schultz) fué asesinado por dos gangsters estando con dos amigos la pasada semana, y llevado en estado de suma gravedad al hospital donde falleció, no sin antes haber señalado, a ciertos amigos suyos, que posiblemente están mezclados en el asesinato de que ha sido víctima. Dutch Schultz falleció momentos después, considerándose que con él desaparece el ahora considerado como el "Enemigo Público número uno" de los Estados Unidos. Se menciona que, como estuvo Al Capone Schultz fué acusado por ocultación de rentas federales, y debía comparecer al juicio que por tal motivo se le seguía en la Corte Federal (Foto Wide)

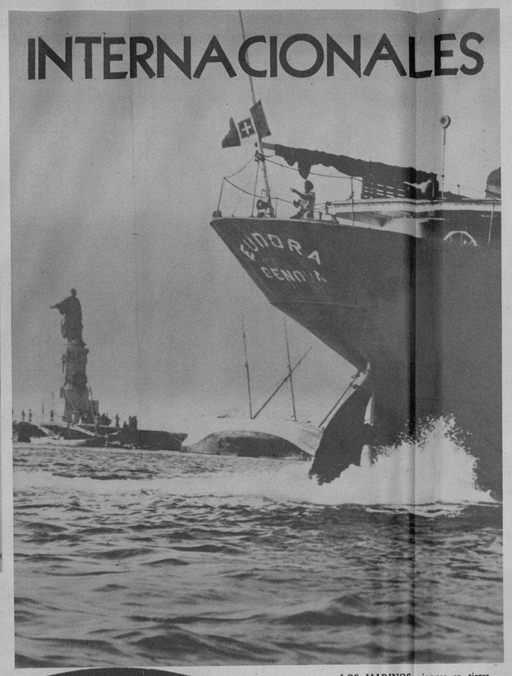

LOS MARINOS nipones en tierra.—Por las calles de Tokio desfiló recientemente una banda oficial de música compuesta de más de 200 instrumentos pertenecientes a distintos buques de la flota de guerra del Imperio, que acababan de anclar en la capital. El hecho provocó el entusiasmo de la población que se desbordó materialmente en la calle (Foto Wide)

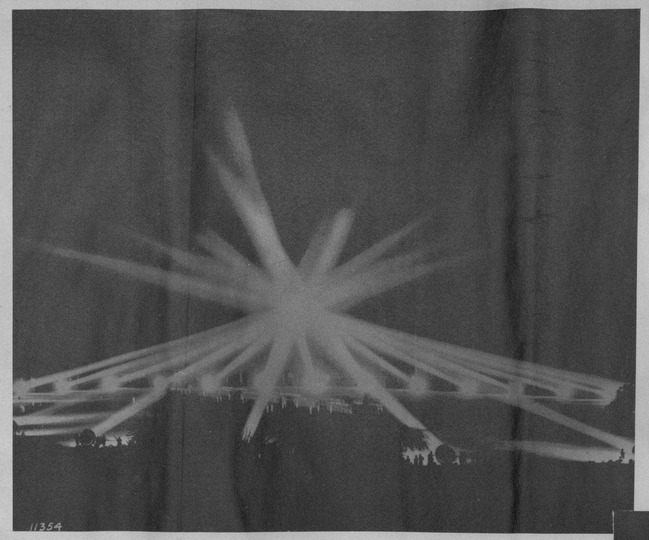

LA PRIMERA FOTO exclusiva de las actividades militares del Canal de Suez, es esta que ofrecemos hoy a nuestros lectores. Fué tomada en el mismo Canal y muestra a un buque italiano conduciendo tropas y pertrechos de guerra hacia Etiopía, en los instantes en que había rebasado los buques británicos. El fotógrafo tenía instrucciones para cubrir la zona del Canal desde el aire, pero le fué cancelada la autorización, pues las autoridades sólo permiten la toma de fotos desde el agua durante el tiempo que duren las sanciones a Italia. Los esfuerzos realizados para tomar fotos de distintas actividades en el Canal, han sido vanos. Las autoridades han determinado confiscar máquinas y films, a los contraventores de esta disposición (Foto Wide)

UNA PARADA militar nocturna en Hawai, fué organizada a la llegada del Secretario de Guerra Dern. Treinta billones de luces iluminaron el frente del cuartel general del Mayor Hugh A. Drum, comandante general del Departamento hawaiano que tiene su residencia en Fort Shfter. La visita del Secretario Dern, breve por dirigirse al Japón, dió lugar a otras manifestaciones de las tropas americanas en aquellas islas (Foto Wide)

¡MIRAD!

NI UNA VETA
NI UN DESPERFECTO

Medias Mir-O-Kleer* de Kayser.* Sólo Kayser las fabrica. Ni una veta, ni un desperfecto aún en los matices más obscuros. En todos los matices de última moda.

MEDIAS MIR-O-KLEER de KAYSER

*MARCA REGISTRADA

M-7

EN LONDRES también celebran simulacros de ataque aéreo. En nuestra foto aparecen unas enfermeras actuando en las recientes maniobras para simular un ataque aéreo de la ciudad de Londres. Las enfermeras asisten a unos "atacados" en Toyabi Hall, y pertenecen a la Ambulancia de Saint John. Las nurses aparecen, como es de rigor, con sus máscaras contra gases (Foto Wide)

LOS ULTIMOS momentos de Dutch Schultz, adquirieron todo su dramatismo en esta foto, tomada en el Hospital de Newark, después de haberle practicado una operación de urgencia al famoso gangster. Como puede apreciarse admirablemente en la foto la certera herida fué en el mismo corazón. Arthur Fregenheimer (Dutch Schultz) fué uno de los más destacados traficantes en bebidas alcohólicas durante la prohibición. Con él estaban dos amigos, que también perecieron. La desaparición de Schultz elimina, al "Enemigo Público número uno" de los Estados Unidos (Foto Wide)

CENTENARES de arrestos fueron practicados recientemente en París durante una manifestación contra la Liga de las Naciones, por haber votado las sanciones contra Italia en el actual conflicto etiópico. La foto fué tomada en los momentos en que uno de los manifestantes trataba de escapar a la policía, en su empeño de arrestarle (Foto Wide)

LA REINA de las patatas del Estado Maine, es Miss Valeska Ward de Limeston, elegida recientemente. Aparece en esta foto en los instantes en que recibía de manos de Frank P. Washburn, Comisionado de Agricultura del Estado, el trofeo correspondiente. El acto de la entrega tuvo lugar en la hacienda Presque Isle (Foto Wide)

ESTOS EXTRAÑOS monolitos etíopes han sufrido los impactos de los tiros italianos. Aparece en nuestra foto uno de los más pintorescos sitios de Aksum donde están situados estos extraños monolitos. La ciudad (Meca de Etiopía), estuvo algunas horas bajo el fuego de los cañones invasores de Italia. Según la leyenda Aksum contiene el arca sagrada donde están las cenizas de la Reina de Saba y del hijo de Salomón. Fué la sede de todos los reyes etíopicos, excepto Haile Selassie, que eligió a Addis Abeba por capital (Foto Wide)

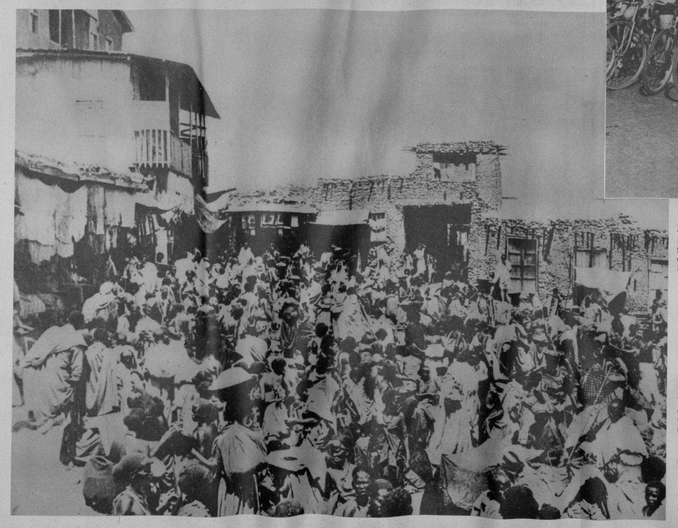

UNA PRUEBA de seis millas fué llevada a cabo recientemente en las carreras de bicicletas llevadas a cabo—para señoritas—en el Fairmont Park, de Filadelfia Pa. Venció Miss Freda Sukin, de Filadelfia, que aparece en el primer lugar de la primera fila (Foto Wide)

LOS TERRIBLES efectos del bombardeo de Harrar, pueden observarse en esta foto primera que llega a Cuba directamente de aquella región etiópica. La plaza del mercado de Harrar, lugar además, limitado por las viejas murallas de la población, aparecen casi derruídas por las bombas de los aviones italianos. Los efectos de tales bombardeos en este sitio, fueron terribles si se tiene en cuenta la cantidad de gente que se aglomera diariamente en esta zona vital de la ciudad (Foto Wide)

Cuando Ud. oiga estornudar, diga "Instantina!", en lugar de "Salud!", porque Instantina significa Salud cuando una persona comienza a resfriarse. Instantina es ultrarápida contra catarros, dolores y gripe. El *librito* de 3 tabletas, 10 cts.; la *cajita* de 8 tabletas, 25 cts.

M.E.C.D. 2016

NO hay que "dar" mucho: filmar está ahora literalmente al alcance de muchos, por ejemplo, de todos los que tengan, o piensen tener, cámaras para instantáneas. Sí: tomar verdaderas cintas con el Cine-Kodak *Eight* (8) es tan económico como tirar "fotos" comunes y corrientes... y tan sencillo, si cabe.

Con el Cine-Kodak "Ocho" un metro de película toma cuatro veces más *vistas*. Un rollo de 7 m. 60 de Película Cine-Kodak *Eight* (8) dura en la pantalla cuatro veces más que uno de 30 metros de 16 mm. de ancho, y proporciona la misma brillantez y calidad.

El Cine-Kodak *Eight* (8) es una cámara "de verdad": pequeña (cabe en el bolsillo), bien acabada, tan sencilla como una Kodak y... tan económica como una buena cámara de mano.

¿Ver para creer? Muy bien: pídase una demostración del Cine-Kodak *Eight* (8) en las casas que ostentan letrero KODAK, o bien solicítese catálogo ilustrado.

Cine-Kodak

EIGHT (8)

"Un metro hace por cuatro"

KODAK CUBANA, LTD., Zenea 236, Habana

LA BELLA Reina de la Romería del Periodista se mezcló con las multitudes que concurrieron el pasado sábado a La Tropical. Aquí la vemos acompañada de sus damas de honor y otras distinguidas personalidades de la colonia española (Foto D. M.)

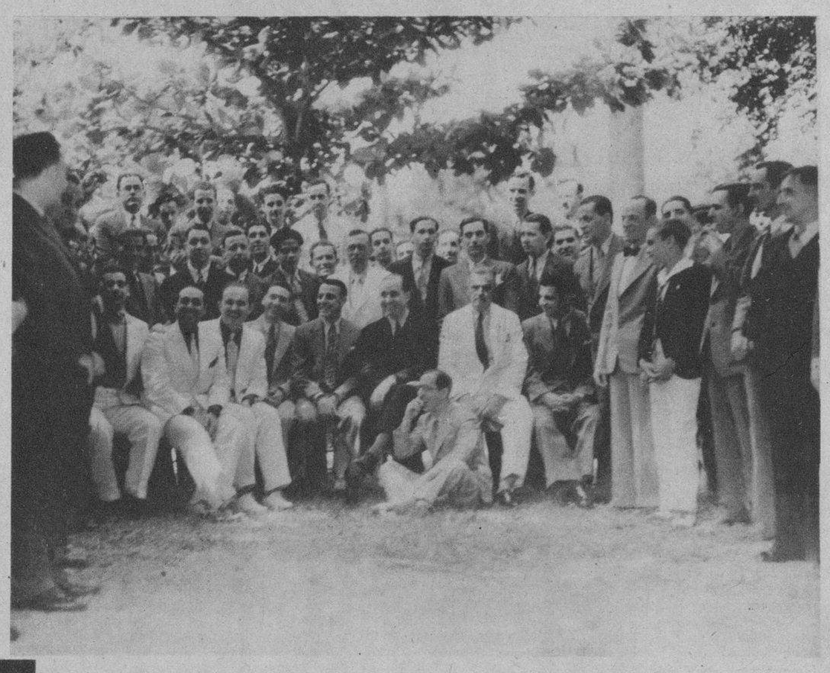

LA UNION de Comerciantes de la calle de Neptuno festejó el pasado domingo el décimo aniversario de su fundación, celebrando la Junta General con un magnífico almuerzo en una quinta cercana a nuestra capital. Aparecen aquí parte de los concurrentes antes de sentarse a la mesa (Foto D. M.)

EL NUEVO referee Conde levanta el brazo al vencedor a Yanes y Juancito, que hicieron tablas en la pelea celebrada en la Arena Cristal (Foto D. M.)

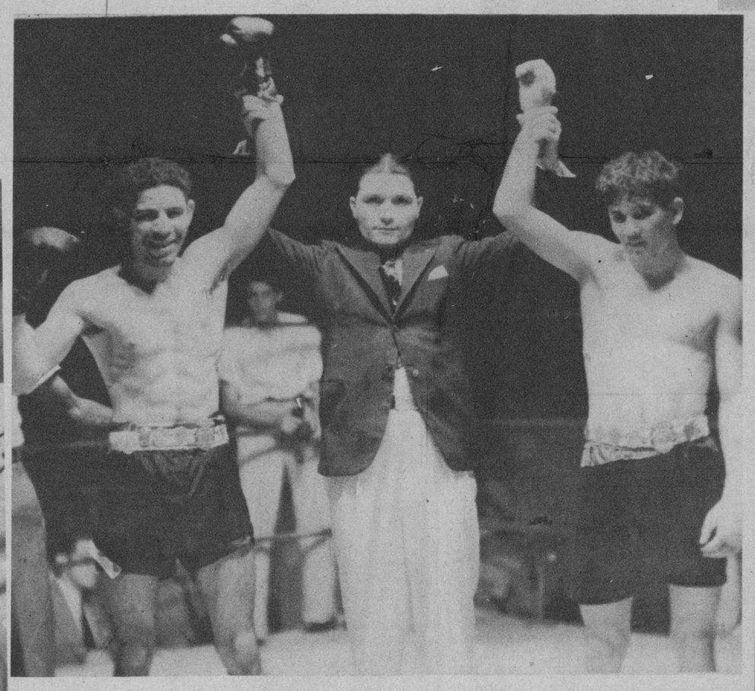

LA FIESTA DE LOS PERIODISTAS en La Tropical, tuvo también su nota típica en este gaitero gallego que logró despertar el entusiasmo de numeroso público asistente a la romería, de la cual se puede decir que ha constituído uno de los mayores éxitos entre los actos celebrados estos días para nutrir la Caja del Retiro Periodístico (Foto D. M.)

A LAS CARRERAS concurren siempre bellas señoritas, amantes del rey de los deportes. En nuestra instantánea—y como prueba de lo que afirmamos—aparecen dos de ellas, sorprendidas en el Jockey Club (Foto D. M.)

EN EL CENTRO de este grupo aparece la copa que, como trofeo, fué jugada el pasado domingo en las carreras del Jockey Club. Entre el grupo se destacan distinguidas personalidades, entre ellas nuestros compañeros Miguelito Baquer, Llillo Jiménez, La Villa, Battisti Julito de Céspedes y otros (Foto D. M.)

DINERO del 1 al 5% Con garantía de joyas "LA IDEAL" Neptuno e Industria

Telas Inglesas "BELWARP" "PETRONIO" "FAVORITA" CALIDAD MAXIMA

Sobrinos de Nazábal Importadores de PAÑOS Muralla 70 Teléfono M-1928 • Habana.

Anuncios "VICTORIA"-U5298

M.E.C.D. 2016