1A SECCION

SERVICIO DE ASSOCIATED PRESS. Esta queda autorizada para usar nuestro servicio y noticias de información.

HILO DIRECTO CON NUEVA YORK

DIARIO DE LA MARINA

El DIARIO DE LA MARINA es el periódico más antiguo de Cuba. Fué fundado en el año mil ochocientos treinta y dos.

SERVICIOS ESPECIALES DE ESPAÑA

1A SECCION

AÑO CIENTO DOS.—NUM. 253 ACOGIDO A LA FRANQUICIA POSTAL

LA HABANA, MIERCOLES, 10 DE OCTUBRE DE 1934.—SANTOS FRANCISCO DE BORJA, LUIS Y SABINO

TIEMPO PARA HOY: Bueno, excepto turbonadas

PRECIO: 5 CENTAVOS

SE HA CONCEDIDO AMNISTIA FISCAL PARA LOS CONTRIBUYENTES DE TODOS LOS MUNICIPIOS DE LA REPUBLICA

(INFORMACION EN LA PAGINA DOS)

SE TEME QUE EL ASESINATO DEL REY ALEJANDRO PROVOQUE UN CONFLICTO INTERNACIONAL HA SIDO PROCLAMADO REY DE YUGOESLAVIA, EL PRINCIPE PEDRO, DE ONCE AÑOS DE EDAD

Quedó constituída ayer tarde la Asociación Nacional de Hacendados de Cuba, eligiéndose el primer Comité Ejecutivo que la presidirá

El Sr. José Manuel Casanova fué electo Presidente de la Mesa. Se crean cuatro comisiones para el estudio de los asuntos y la presentación de los proyectos. Uno importante presentado

José Manuel Casanova

LA actuación inteligente del señor José Manuel Casanova en los organismos de que forma parte, y los esfuerzos desarrollados por el mismo en defensa de los intereses azucareros, fueron reconocidos una vez más, ayer tarde y sancionados por la Asamblea de hacendados que habíamos anunciado. El distinguido caballero y esforzado defensor de nuestra primera industria, recibió el premio por su desinteresada e incansable labor: fué electo por unanimidad Presidente de la Mesa del Comité Ejecutivo de la Asociación Nacional de Hacendados de Cuba.

El acto de la Asamblea tuvo efecto en la Sociedad Cubana de Ingenieros, con el objeto de dejar constituída definitivamente la nueva corporación y elegir su primer Comité Ejecutivo. Presidió el señor José Manuel Casanova, Presidente de la Mesa Provisional, actuando el Secretario de la misma, doctor José M. López Oña, y sentándose con ambos el señor Antonio Falcón.

Leída la convocatoria, la Asamblea procedió a le elección del Comité Ejecutivo, que quedó constituído en la forma siguiente:

Por la Provincia de Pinar del Río: señores J. M. Casanova, William B. Emmert y A. Q. Villamil. Por la Provincia de la Habana, señores José Gómez Mena, Manuel Aspuru y doctor Arturo M. Mañas. Por la Provincia de Matanzas: señores Edward G. Miller, doctor José García Baylleres y Fernando J. Cancio. Por la Provincia de Santa Clara: señores doctor José M. López Oña, Marcelino García Beltrán y Jesús Azqueta. Por la Provincia de Camagüey: señores Emilio Sánchez, Antonio G. de Mendoza y doctor Ramón J. Martínez. Por la Provincia de Oriente: señores Elmo J. Millar; Maurice J. Leonard y Francisco Bartes.

La Mesa del Comité Ejecutivo quedó formada, previa elección también, por los señores siguientes: Presidente, José Manuel Casanova; Primer Vicepresidente, José Gómez Mena; Segundo Vicepresidente, Maurice J. Leonard; Tercer Vicepresidente, William B. Emmert; Tesorero, doctor José M. López Oña y Secretario, doctor Arturo M. Mañas.

De los noventa y ocho votos, el señor José Manuel Casanova obtuvo noventa y seis. Uno resultó en blanco.

Proclamados los mencionados señores y ocupados sus puestos en la Mesa, el señor José Manuel Casanova se produjo en frases de reconocimiento por el honor que se le confería, y en nombre de sus compañeros y en el suyo propio expresó las gracias a la asamblea y prometió que continuaría luchando por la prosperidad de la industria azucarera.

Una moción propuso que en lo sucesivo se denomine la «Unión de Hacendados de Cuba» de la siguiente manera: «Asociación Nacional de Hacendados». Se acordó por unanimidad.

Y la Junta General de la mencionada Asociación que acababa de quedar definitivamente constituída, entró en sus funciones conociendo distintas mociones y adoptando los acuerdos pertinentes.

Por unanimidad se aprobó una moción creando cuatro Comisiones que se denominan: de Legislación, Cuestiones Económicas, Relaciones Oficiales y Publicidad y Cooperación Social.

Fueron designados para cada una de esas Comisiones los señores que vamos a relacionar.

Comisión de Legislación: doctor Ramón Martínez, Presidente, y Vocales los doctores Arturo M. Mañas, Rogelio Díaz Pardo, Tomás Felipe Camacho, José I. de la Cámara, Raúl Fowler, Jorge Barroso, Alfredo Lombard, Juan M. Menocal, Angel Jiménez, J. M. Chacón, Enrique Dolz, Joaquín F. Pardo y señor Agustín Goytizolo.

Comisión de Cuestiones Económicas: Higinio Fanjul, Presidente, y Vocales los señores Fernando J. Cancio, Francisco Bartes, Manuel Gómez Waddington, doctor Delio Núñez Mesa, doctor Antonio S. de Bustamante, Jr., Jorge de Oña; P. A. Staples, Helier Rodríguez, Walter W. Schuyler, Belisario Delgado, John W. Caldwell, Juan Pedro Mora, George H. Harris, Philip Rossenberg, Enrique López Oña, Gustavo Balsinde, Aurelio Narganes y A. W. Benson.

Comisión de Relaciones Oficiales y Publicidad: Presidente, José Gómez Mena, y Vocales los señores Rafael Montalvo, Walter H. Armsby, Melchor Gastón, Eugenio Alvarez, Demetrio Castillo Pokorny, Esteban Cacicedo, Rafael Sánchez, Ricardo Cervera, doctor Miguel Morales, Norcott S. Henríquez, Ramón Gurruchaga, Octavio Verdeja y M. Flores Pedroso.

Comisión de Cooperación Social: Presidente, doctor José García Baylleres, y vocales, señores Raúl Zárraga, Antonio Balsinde, Manuel Galdo, Antonio Falcón, Armando R. de Blanch, Vicente Zorrilla y Vicente Domínguez.

Varios asambleistas plantearon distintos problemas que afectan a la industria, y se acordó trasladarlos al Comité Ejecutivo para que este verifique las gestiones convenientes.

También fué aprobada la moción presentada por el señor Casanova en el sentido de que el Comité Ejecutivo encargue a la Comisión de Legislación el estudio y redacción de proyectos de ley para tutelar, afianzar y organizar en Cuba el crédito agrícola, por medio de un Banco; para organizar y desenvolver el cultivo de la caña de azúcar, la fabricación y comercio de este producto, y para trazar las normas que han de constituir el Código de la Industria Azucarera.

IMPRESIONES

EL periódico **Acción** se irrita muy justamente ante los diversos atentados que tan frecuentemente se perpetran contra los órganos de opinión y contra las personas que en ellos escriben.

Síntoma de la barbarie de estos tiempos, inútiles son las protestas y baldía la indignación de los que nunca sospechamos que a un régimen de previa censura habría de seguir otro de pena de muerte para los que incurren en la avilantez de pensar por su cuenta. Siempre habrá energúmenos que preconicen el método contundente de retorcer el pescuezo a los periodistas, cual se hace con los pollos, (animales de plumas como nosotros), antes de destruir el efecto de una propaganda con otra propaganda.

De un año para acá las llamas han destruído varios periódicos, mejor dicho, han aniquilado los implementos con que se editan; pero no han logrado destruirlos, ya que a éstos sólo los mata el público, dándose el caso de que, en ocasiones, las maquinarias son simples sepulturas, mudos testigos de la pasada existencia de un periódico.

Tratándose de los diarios, las llamas ni siquiera purifican. Periódicos hay que en cuanto sienten la candela se mudan, sin volver la vista hacia atrás, como las ratas con bubónica, y establecen sus cuarteles en otra alcantarilla.

En el caso de ese periódico que ardió el otro día, según unos, por **sabotage** de sus mismos obreros a quienes no se les paga, mientras su director goza de suculentas prebendas en el Municipio y en el Estado, y, según otros, para liquidar con el dueño de la casa a quien se le debían no se sabe cuántos meses de alquiler, en el caso de ese periódico, repetimos, las llamas ni siquiera lograron proyectar luz sobre sus bastidores, en que se han venido tramando los designios más execrables e inconfesables.

¿Qué persiguen, pues, los incendiarios llevando la tea encendida a las redacciones de los periódicos?

Si el periódico vive en la opinión pública, en vano será que ardan sus muebles: volverá a editarse como retoña un tronco podado. Si no vive, si su presencia es la de un cadáver insepulto, ya se encargará la sociedad de conducirlo a donde se queman las basuras.

Pero estos razonamientos son inútiles, pues nunca faltarán los que prefieran convertir en antorchas esplendentes lo que, tarde o temprano, por sus culpas, habría de parar en el estercolero.

Francisco Nitti no cree en la "economía dirigida", como llaman los franceses a la economía del Estado.

Y no cree tampoco que lo que es aceptable en un sitio haya de serlo en todos los demás.

Para Nitti eso "que se llama el experimento ruso sólo se refiere a Rusia y no puede ser repetido y no se repetirá en ningún otro país. El régimen bolchevique es un capitalismo de Estado en economía cerrada dentro de un territorio más grande que toda la América latina y dentro de un país donde sólo había clases medias en proporción mínima, y donde el pueblo no había tenido nunca libertad, mientras que de siglos atrás estaba habituado a la obediencia pasiva. Es el zarismo, no ya en beneficio de un centenar de millares de hombres, sino en beneficio de la burocracia y de una pequeña cepa de obreros de las ciudades, con la depresión de los campesinos, que constituyen más de los cuatro quintos de la población".

Tampoco cree en el sistema corporativo de Mussolini, cuyo buen éxito no ve por ninguna parte.

La renovación económica del mundo no se ha de buscar al través del Estado autoritario y corporativo, porque, dice Nitti, "la depresión económica es mayor precisamente donde se han intentado formas nuevas y donde el Estado ha extendido sus tentáculos sobre la economía nacional".

De la inquietud y de la ignorancia, hermanadas, ha surgido ese afán de experimentos, continuas palizas a la ciencia económica.

Esta no nos pone en situación de prever, ni menos de determinar las formas económicas del porvenir, pues "ninguna ha sido creada por la fantasía de los filósofos o de los pensadores, pues nacieron de la realidad, y se extinguieron o transformaron sin que nadie lo advirtiese".

Aquí de Confucio que, por lo visto, quiso prevenir a la humanidad contra la plaga peligrosa de los proyectistas, a quienes Sócrates llamaba "vendedores de doctrinas": "Os diré lo que es la ciencia. Cuando se sabe una cosa, sostener que se la sabe; y cuando no se sabe una cosa, reconocer que no se la sabe. He ahí la ciencia".

Pero precisamente los que no saben, bajo los nombres pomposos de innovadores, reformadores, progresistas, son los que quieren modificar la economía del mundo, y a tanto equivaldría modificar la física del mundo.

Estos proyectistas padecen de lo que los psiquiatras denominan locura de interpretación, que consiste en partir de un hecho cierto y derivar, de deducción en deducción, a conclusiones verdaderamente disparatadas.

Nitti no pertenece a esa categoría de ciudadanos tan peligrosos. Discurriendo con admirable lucidez, dice:

"La depresión económica mundial es—y jamás he de cansarme de repetirlo—consecuencia de la inseguridad política, de la formación de mercados cerrados por efecto del nacionalismo económico, debido a lo cual los impuestos aduaneros han sido aumentados entre 200 y 300 y hasta 700 por ciento después de la guerra y han originado la reducción de los consumos, las prohibiciones más absurdas y el desorden monetario. La depresión depende, sobre todo, del desarrollo de los gastos públicos como consecuencia del socialismo y del nacionalismo, de donde los presupuestos estatales y de las entidades colectivas han aumentado en todas partes desde el 200 hasta el 500 por ciento, precisamente cuando la riqueza pública disminuía.

¿Cuáles son los remedios?: Reconstruir lo que la guerra y los tratados de paz y el nacionalismo económico han destruído; reducir los gastos públicos, restablecer la libertad de los cambios y el libre movimiento de los hombres y de las mercancías. No son remedios rápidos y, sobre todo, no son agradables. Más fácil es adormecerse sobre la almohada de la ilusión que sufrir la realidad; y es más fácil soñar y decaer con el opio del proteccionismo que luchar y sufrir por la resurrección".

Eso es ver claro y hablar más claro todavía.

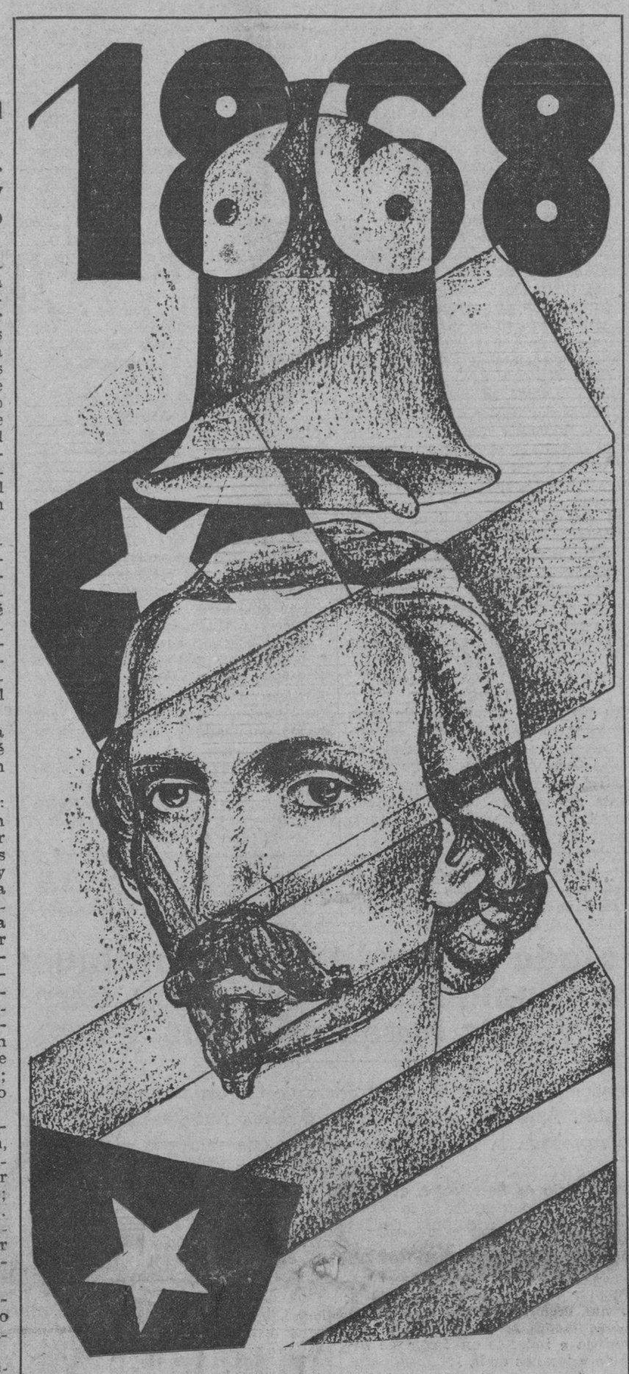

CELEBRA hoy la Patria una de sus efemérides más gloriosas: la que señala el inicio de la Guerra Grande con el grito libertario lanzado por Carlos Manuel de Céspedes en los campos de La Demajagua. Gesto noble, desinteresado y valiente del Fundador y de cuantos le siguieron en aquella cruzada por redimir a Cuba.

Pero si en el orden patriótico el 10 de Octubre de 1868 tiene una especial significación, en el orden universal también tiene lugar destacado, al proclamar Céspedes la libertad de los esclavos, dando al mundo prueba elocuentísima de sus sentimientos humanitarios y de la elevación de sus propósitos.

La jornada que se inicia con la entrada de los patriotas en el pueblecito de Yara y que termina con el pacto del Zanjón, comprende diez años de extraordinarios esfuerzos—los más grandes y heroicos que pudo haber realizado pueblo alguno—por conquistar la independencia, y en la historia de aquellos dos lustros en que períodos hubo en que la contienda llegó a convertirse, en los propios episodios de la "guerra a muerte" parece resumirse todo lo que de sacrificio y abnegación podía entregar un pueblo ansioso de conquistar la libertad.

Que sea el de hoy día de júbilo y natural contento, en medio de las inquietudes de la hora, y que sirva este 10 de Octubre—iluminado por el recuerdo del gran Céspedes—de fecha inicial para una era de paz, de concordia, de progreso, de fe y de afirmación cubana.

El asesino del Rey Alejandro de Yugoeslavia y del Primer Ministro Francés, M. Barthou, fué muerto a tiros por un miembro de la guardia

Trece personas resultaron heridas gravemente y once menos grave. El agresor fué expresamente a cometer el crimen. El pueblo quiso lincharlo. Llevaba dos pistolas y una bomba

MARSELLA, octubre 9. (AP.)—El Rey Alejandro de Yugoeslavia y M. Louis Barthou, ministro de Relaciones Exteriores de Francia, fueron asesinados esta tarde por un pistolero, en momentos en que marchaban en un automóvil por las engalanadas calles de Marsella, minutos después de la llegada del monarca yugoeslavo a territorio francés, para hacer una visita oficial.

Cometió el asesinato un nativo de Zagreb, de 35 años de edad, llamado Petrus Kelemen, que estaba armado con dos pistolas de fabricación alemana y una bomba pequeña. Kelemen, además, hirió mortalmente a tres personas y más o menos gravemente a otras once, entre las cuales figuran siete mujeres, antes de ser herido también mortalmente por la Policía.

El asesino no tuvo, en ningún momento, la oportunidad de hacer uso de la bomba que llevaba consigo.

El rey y M. Barthou paseaban juntos en un automóvl, recibiendo las aclamaciones de la población marsellesa cuando Kelemen se abalanzó sobre el automóvil a las 4 y 10 de la tarde, y comenzó a descargar sus pistolas.

El Rey recibió tres balazos, uno de ellos en el hombro izquierdo, otro en el pulmón izquierdo y otro le penetró en el hígado. Falleció una hora después.

Barthou recibió heridas en el antebrazo y la pierna izquierdos. El veterano diplomático, que contaba 72 años de edad, falleció dos horas más tarde, a consecuencia de la pérdida de sangre.

El general Alfonse Joseph Georges, del Consejo Superior de Guerra Francés, recibió un balazo en el abdómen y se teme por su vida.

Un policía llamado Galli hizo varios disparos sobre el asesino, quien perdió la vida tres horas más tarde. El chauffeur del automóvil del soberano recibió una herida de sable cuando un coronel desenvainó el arma para atacar al asesino.

Este segundo asesinato político ocurrido en Francia en los dos últimos años, ha causado enorme sensación en todo el país, que consideraba la visita del monarca de Yugoeslavia como un gran gesto político destinado a consolidar la paz en los Balcanes.

La Reina María, consorte del Rey Alejandro, que con el soberano yugoeslavo había completado un feliz viaje en misión de buena voluntad a Bulgaria, escapó a la catástrofe a causa de su mal estado de salud que le obligó a hacer el viaje a Francia en tren en vez de realizarlo en el buque de guerra en que vino a Marsella su augusto esposo. La noticia de la muerte del rey Alejandro la recibió en Estrasburgo. Un tren especial se puso inmediatamente a la disposición de la augusta dama con el fin de llevarla al lado de su esposo.

COMO FUE EL ATENTADO

La policía dice que probablemente el matador vino a Marsella con el propósito de asesinar al Rey Alejandro.

Se abrió paso a través de las líneas establecidas por la policía para contener al gentío inmenso que vitoreaba al Rey, cuya visita se consideraba como un gran paso para la paz. El asesino, sin dar tiempo a que ninguna de las personas encargadas de escoltar al soberano visitante pudiera impedirlo, saltó sobre el estribo de la máquina regia. Inmediatamente hizo funcionar su pistola, la cual contenía dos cargas de diez balas cada una.

Se ha sabido que muchas de las víctimas fueron ocasionadas al hacer fuego los agentes de policía, sorprendidos de la súbita agresión.

Fueron detenidos dos individuos que en los momentos del hecho resultaron hallarse cerca del asesino. Los enviados del Ministerio del Interior, empero, expresan el convencimiento de que el terrorista actuó solo en la agresión al Rey. Varios testigos declararon a la policía haber visto a cinco o seis individuos armados de dagas y puñales junto al cróata, y que había también algunos que empuñaban pistolas, pero no se ha aportado prueba alguna en demostración de estos cargos.

Los agentes del orden lograron arrancar de las garras de la enfurecida muchedumbre al regicida, en tanto los gritos de júbilo y los vítores de un instante antes se trocaban e imprecaciones y clamores de horror. Sobre el brazo izquierdo de Kelemen apareció el tatuaje de una calavera y debajo dos tibias cruzadas, con la inscripción «Svoboda ili Smert», o sea, «Libertad o Muerte». Un periodista yugoeslavo declaró a la policía que este signo, encerrado en un ramo de laurel, es la marca secreta de los «comitadgis», o individuos de la «fratria macedónica», que busca la independencia de esa provincia combatiendo con tesón a los yugo-eslavos, y que más de una vez ha producido serias perturbaciones políticas en el Continente Europeo.

TEMESE QUE LA MUERTE DE ALEJANDRO ROMPA EL EQUILIBRIO DE LA PAZ

MARSELLA, octubre 9. (AP.)—De todas las capitales de Europa se reciben noticias en las cuales no se oculta la preocupación de las cancillerías, las cuales temen que este crimen rompa el equilibrio de la paz en el continente, aunque no se prevee por el momento peligro inmediato.

A ocupar la vacante que deja en el trono la muerte de Alejandro pasará su hijo, de once años de edad, el Príncipe Pedro, pero corresponderá a una Regencia la tarea de dar forma a la política y esto puede alterar la situación en el mundo occidental.

EL PRESIDENTE LE BRUN

El Presidente de Francia, Albert Le Brun, se apresura a venir desde París. El jefe de gobierno, M. Gastón Doumergue, se ha hecho cargo inmediatamente del ministerio de Relaciones Exteriores, que se encontraba bajo la activa incumbencia del fallecido M. Barthou. Por el momento, la atención entera de M. Doumergue se concentra en el príncipe heredero, Pedro, que nació en 1923, viene a París, desde Inglaterra, en donde se encuentra internado en una escuela de nobles.

EL ASESINO ERA CHECOESLOVACO Y DE ORIGEN HUNGARO

MARSELLA, octubre 9. (AP). La policía secreta nacional anunció esta noche que el examen de los pasaportes de Kelenen, el asesino del Rey Alejandro, demuestran que le fueronentregados por el cónsul de Checoeslovaquia en Zagreb, lo que indica que es de esa naturalidad no yugoeslava.

Era de origen húngaro, sin embargo, pues Zagreb donde parece nacido, fué territorio de Hungría en la época en que nació, en 1899.

Barthou falleció creyendo que su augusto visitante había logrado escapar a las balas del asesino, según han manifestado los médicos que le asistieron.

Informaron los facultativos que el

WENRY MILLER, WASH. D. C.

Alejandro I, Rey de Yugo Eslavia

M. Louis Barthou

Ministro de Estado murmuró débilmente: «Resultó herido el Rey »

Deseando evitarle una desagradable impresión que pudiera complicar aun más su estado, se le informó que el Rey había resultado ileso.

«Me alegro», agregó Barthou, «Me complace saber que el único herido soy yo».

El Ministro de Estado pudo salvarse, pero el automóvil de alquiler en que fué conducido al hospital no pudo avanzar por hallarse congestionado el tráfico y permaneció largo tiempo estacionado, durante el cual Barthou perdió enorme cantidad de sangre. Cuando llegó al Hospital era tarde.

OPERADO EL GENERAL GEORGES

MARSELLA, Francia, octubre 10 (miércoles). (AP).—El General Alfonse Joseph Georges, del Consejo Superior de Guerra francés, que resultó herido ayer en el doble asesinato ocurrido en esta ciudad, fué sometido a una operación quirúrgica esta madrugada. La herida que le causó la bala se halla muy próxima al corazón.

PROCLAMADO EL PRICIPE PEDRO, REY DE YUGOESLAVIA

BELGRADO, oct. 10 (miércoles). (AP).—En los periódicos de la mañana aparecerá una proclama anunciando la accesión al trono de Yugoeslavia del Príncipe heredero, Pedro, quien se halla actualmente en Inglaterra.

AMNISTIADOS LOS INFRACTORES DE LA LEY DEL 50 POR 100, JORNADA DE TRABAJO, ETC.

Esta medida había sido solicitada por la Federación de Corporaciones y por el Comité Conjunto, al Presidente de la República. Será requisito ajustarse a la ley para beneficiarse

EL Consejo de Secretarios acordó anoche, a propuesta del Secretario del Trabajo doctor Rogelio Pina, promulgar un Decreto-Ley amnistiando hasta el nueve de Octubre, a los infractores de las leyes sobre nacionalización del trabajo, organización sindical, duración legal de la jornada del trabajo, etc.

Esta medida fué solicitada recientemente por la Federación y el Comité Conjunto de Corporaciones Económicas en visita que hicieron, por separado, al Presidente de la República.

Ambas entidades se interesaron en favor de los infractores de la Ley del 50 por ciento, (Nacionalización del Trabajo)

La parte dspositiva del Decreto-Ley votado ayer por el Consejo dice así:

Artículo I.—Se declaran amnistiados hasta la fecha de la promulgación de este Decreto-Ley las infracciones de las Leyes sobre nacionalización del trabajo, organización sindical, duración legal de la jornada de trabajo y Decreto-Ley número 82, del presente año, penadas con multas y cometidas por Patronos u Obreros, siempre que se justifique que después de la infracción cometida o con ocasión de la promulgación de este Decreto-Ley, se han ajustado los infractores a las Leyes a que antes se hace referencia.

Artículo II.—Quedan derogadas las disposiciones anteriores que se opongan al cumplimiento del presente Decreto-Ley.

Artículo III.—El Secretario del Trabajo y en su caso los Tribunales correspondientes quedan encargados del cumplimiento de estas disposiciones.

Artículo IV.—Este Decreto-Ley comenzará a regir desde su publicación en la Gaceta Oficial de la República.

Por tanto: mando que se cumpla y ejecute el presente Decreto-Ley en todas sus partes.

Dado en el Palacio de la Presidencia en La Habana a nueve de octubre de 1934.

EXIJA el SUPLEMENTO en ROTOGRABADO con esta EDICION

SUMARIO DE ESTA EDICION

	Páginas:
Alianza Nacional Feminista	5
Anuncios Clasificados	16-17
Cables	10-18
Cables de España	11
Cartel del Día. (Teatros y Cines)	6
Caricatura. (Por M. Miguel)	3
Católica. (Cultos para mañana e información general)	16
Censo Electoral	2
Columna Editorial	3
Comunicaciones	3
Consejo de Secretarios	2
Consejo de Guerra	2
Crónica Habanera. (Social)	5-7
Crucigramas	4
Defunciones	9
Ejército Constitucional	5
Escenario y Pantalla. (Crítica)	6
Estado del Tiempo	4
Farmacias de Turno	4
Gacetillas	6
Guanabacoa al Día	5
Habaneras	4
Hacienda	2
Marina Constitucional	9
Mercantil	14
Municipio	7
Noticias de los Juzgados de Primera Instancia. (Vida Civil)	8
Palacio	2
Pasajeros por la vía aérea	6
Política	15
Puerto	9
Sanidad	3
Secretaría de Educación	2
Secretaría del Trabajo	15
Sociedades Españolas	8
Sports	12-13
Telegráficas	7
Tribunal de Sanciones	4
Tribunal de Urgencia	9
Universidad	3-4-9
Viboreñas	5
LECTURAS:	
Armonías. (Por G. E. Urrutia)	2
Burla Burlando, (por M. Alvarez Marrón)	10
La muerte del Rey Alejandro de Yugo-Eslavia y las posibilidades de guerra en Europa, (por Juan Luis Martín)	10
La unión sagrada (por XX)	11
¿Dictadura militar? (por León Ichaso)	11
República Portuguesa (por Antonio Escobar)	18
Un Día en Nueva York, (por Walter R. Douglas)	18

Cinco heridos al estallar una bomba en Prado

Declararon que vieron un bulto y sintieron el estallido, sin tener tiempo para protegerse

AL estallar una bomba que fué colocada anoche en el Paseo del Prado, esquina a Trocadero, resultaron heridos Emilio Cortés Gener, de 27 años, vecino de Lealtad 98, en el brazo izquierdo: Erasmo Azofra Peláez, de 31 años, vecino de Campanario 41, en el muslo izquierdo; José Manuel Beltrán, de Rodríguez 67, en el muslo izquierdo; Idelfonso Llamazares González, estudiante, vecino de General Lee 10, en Marianao, y Roberto Arche Silva, de Cuba 34, en el pie izquierdo.

Las lesiones todas fueron calificadas de menos graves.

Expusieron a la policía de la Tercera Estación que transitaban por el Prado cuando, al llegar a Trocadero, vieron un bulto que echaba humo, por lo que trataron de huir, pero que en esos momentos oyeron la explosión, sintiéndose heridos por la metralla.

Ignoran quién fuera el autor del hecho, pues no vieron a persona alguna colocar el artefacto.

Con lo actuado se le dió cuenta al Juez de Urgencia.

DESTRUIDA PARTE DE LA CIUDAD DE AVILES POR LOS REBELDES; AZAÑA Y PESTAÑA DETENIDOS EN MADRID

(VEA AMPLIA INFORAMACION CABLEGRAFICA DE ESPAÑA EN LA PAG. 11)

M.E.C.D. 2016

SERA AMPLIADO EL PLAZO DE TREINTA DIAS SENALADO PARA LA ENUMERACION DEL CENSO

DIARIO DE LA MARINA

Fundado en 1832
Dirigido hasta 1919 por D. Nicolás Rivero y Muñiz
OFICINAS: HABANA, PRADO 103.—NEW YORK: Joshúa B. Powers Inc. 220 E. 42nd. St.

Editado por la Cía. DIARIO DE LA MARINA (S. A.) cuyo programa consiste «en la defensa de los intereses generales y permanentes de la Nación cubana, de los especiales de la Colonia española establecida en la misma y de la unión y armonía entre los diversos elementos que conviven en el país». —Art. 1o. de los Estatutos.

Teléfonos del Diario
Dirección . . . M-3577
Administración . M-7911
Suscripciones . M-7911
Quejas M-7911
Clasificados . . A-3333
Jefe Redacción . A-3205
Redacción . . . M-7913
Sports M-7912
Agcia. Marianao FO-7380
» Guanabacoa XO-1584

PRECIOS DE SUSCRIPCION AL «DIARIO DE LA MARINA»
Habana y Provincias
Mes . . . $ 1.20
Trimestre . » 3.25
Semestre . » 6.25
Año . . . » 12.00
Extranjero
Trimestre . $ 4.25
Semestre . » 8.00
Año . . . » 15.00
Edición Dominical (Para el extranjero solamente)
Semestre . $ 3.00
Año . . . » 5.00

Sostendrá el Dr. Argüelles la acusación contra los miembros de la tripulación del "Cuba"

Después hablará el Dr. Enrique Roig, defensor del Tte. Ulloa, y le seguirán otros letrados

Con la declaración prestada el pasado lunes por el Comandante Tomás García Gamba, ante el Tribunal que juzga en Consejo de Guerra a los oficiales y dotación del crucero «Cuba» y del Puesto de Punta Blanca, en Santiago de Cuba—declaración que hubo de hacer en su propio domicilio de Virtudes 22, por encontrarse enfermo—terminó el período de pruebas de las partes en el proceso que por rebelión se sigue a aquéllos.

El Consejo había de continuar ayer, a las ocho de la mañana, en la Fortaleza de la Cabaña, pero debido a enfermedad del Fiscal, Capitán Dr. Argüelles, se suspendió para seguirlo mañana, a dicha hora, en que informará dicho representante del citado Ministerio, quien mantendrá la acusación contra los trece encartados, ya que, como antes hemos dicho, estima sobradamente probada la culpabilidad de todos en el delito.

Al doctor Argüelles seguirá el doctor Enrique Roig, primero de los defensores que informará; el doctor Roig insta, como se sabe, en favor del Teniente de Navío Evaristo Ulloa Ferro, ex-Comandante del crucero «Cuba», y pedirá su absolución, rebatiendo los cargos del Fiscal, basándose en la propia prueba aportada por el mismo Ministerio. Al defensor de Ulloa seguirán, como es lógico, los demás defensores, doctores Alfredo E. Herrera, que patrocina al ex-Segundo Comandante del «Cuba», Teniente de Navío José Torres Curbelo; José Miguel Irisarri, Antonio Fernández Pérez de Alejo, Raúl López Ibáñez, Raúl Fernández Fiallo, Juan José Maspons y Carlos M. Estévez, por lo que el Consejo posiblemente terminará a comienzos de la próxima semana.

Armonías

PARIDAD POLEMICA

La propaganda de cordialidad y cooperación entre los sectores políticos revolucionarios mantenida simultáneamente por el DIARIO DE LA MARINA en su columna editorial y por mí en esta sección, acaba de culminar en un éxito de repercusión práctica al iniciarse un intento de entendimiento entre la Oposición y el Gobierno por la vía del Consejo de Estado.

El principio de paridad polémica para la Oposición y el Gobierno, proclamado fervorosamente por mí desde una serie larga y reciente de «Armonías», queda establecido por el Consejo de Estado al aprobar las siguientes ideas en las cuales a la vez yo abogaba por que se concretara una fórmula de política sustancial que hiciese viable la ventilación de las querellas pendientes y su posible arreglo.

Hé aquí el criterio que sometí a debate y con cuya aprobación tanto me honra la cultura política del Consejo de Estado:

«El problema de más grave urgencia y riesgo que confronta hoy el Gobierno de Cuba no es, como a primera vista parece, el terrorismo sino el retraimiento electoral y la conspiración sediciosa de importantes sectores políticos que alegan falta de garantías».

«De tal alegación se nutre un terrorismo político y de ella se aprovechan el terrorismo rojo y el gangsterismo para encubrir sus atentados».

«La enorme dificultad política y jurídica de esta situación estribaba en hallar dentro de los medios cubanos una fórmula de garantía que la oposición admitiese como aceptable para ella. Esa dificultad la ha obviado en gran medida el Partido Revolucionario Cubano (Auténticos) reputando al Consejo de Estado de idóneo como mediador entre ese Partido y el Gobierno para intentar el esfuerzo de convenir esa garantía».

«La existente probabilidad de que todos los sectores revolucionarios adopten esta conducta o de que alguno de ellos, aun negándose a negociar con el Gobierno reconozca en el Consejo de Estado las cualidades necesarias para ejercer la mediación, viene a robustecer el prestigio y la preeminencia del Poder Civil al abonar la confianza que la opinión pública tiene puesta en el Consejo de Estado. Si fracasare la solución de política sustancial, demandarían otro calificativo el ataque y la represión violentos».

«Por lo tanto, el Consejo de Estado debe asumir de inmediato la responsabilidad histórica de propiciar la solución nacional de esta gravísima crisis política, ejercitando oficial y públicamente sus buenos oficios entre la Oposición y el Gobierno, a fin de hacer viable la conclusión de un pacto de mutuas garantías como las circunstancias lo aconsejen, y de tal modo que la actuación del Consejo de Estado sirva de elemento de juicio a la opinión pública y a la Historia acerca de los acontecimientos que podrían sobrevenir en caso de fracasar esta mediación».

Gustavo E. URRUTIA.
Consejero de Estado

NO PUDO INSPECCIONAR EL JUEZ EL EDIFICIO EN QUE SE PUBLICARA «AHORA»

El Dr. Cadavid, Juez de Instrucción de la Sección Segunda, que instruye la causa por el incendio de los talleres del periódico «Ahora», asistido del Secretario, Francisco Martínez Aguilera, se constituyó en la mañana de ayer en Aguacate 59, a fin de llevar a cabo una inspección ocular.

El Dr. Cadavid no pudo efectuar esa importante diligencia, debido al mal estado del edificio, que amenaza ruina, por lo que dispuso que el Jefe de Bomberos, ordene que una brigada, efectúe un reconocimiento en donde tuvo lugar el siniestro y procure comprobar si existe material inflamable, al mismo tiempo informe si fué o no intencional el hecho.

También el Juzgado ha dispuesto que por el Ayuntamiento, se designe un Arquitecto a fin de que inspeccione el edificio, y diga si hay peligro de un derrumbe.

Como hasta ahora no se han presentado a prestar declaración sobre el fuego, el Dr. Cadavid ha pasado a la policía, una orden para que proceda a citar al Director de dicho periódico, al administrador y al propietario de los talleres.

Magna audición por radio ofrecerá la Hora del Detallista

Hablarán los Dres. Cuervo Rubio, Vergara, Massip, R. de Cárdenas, F. Ichaso, etc.

En la noche de hoy y para conmemorar el 66 aniversario de nuestra primera guerra de independencia, se ha organizado por la prestigiosa asociación de intelectuales que mantiene la diaria audición de radio lamada «Hora del Detallista», una fiesta de radio que difícilmente podrá ser olvidada.

En momentos de tanta confusión como los presentes, nuestro distinguido amigo el doctor Felipe Rivero y Alonso, Director de esa audición y el señor Alberto C. Vila, habitual comentarista de la misma, han combinado un brillante programa patriótico para el cual han logrado el valioso concurso de los cubanos más distanciados en sus actuaciones públicas, y que se unirán esta noche de 7 a 8, ante el micrófono de la Estación CMX de la Casa de Lavín, donde se trasmite a diario la «Hora del Detallista» para decirle al País, unas palabras de paz y de cordialidad que sus respectivas ideologías pueden pronunciar sin menoscabo, en una dulce coincidencia de sentimientos acendradamente cubanos. El doctor Alejandro Vergara, Jefe del Partido Agrario Nacional; el doctor Gustavo Cuervo Rubio, líder máximo del menocalismo; el doctor Salvador Massip, destacada figura del Partido Revolucionario Cubano (Auténtico); el doctor Raúl de Cárdenas, Secretario de Justicia del Gobierno Provisional; el doctor Francisco Ichaso, brillante paladín de la Organización ABC; el doctor Rafael María Angulo, Presidente de la Asociación de la Prensa de Cuba y Consejo de Estado; ocuparán alternativamente el micrófono de la «Hora del Detallista», cuyo auditorio normalmente numeroso, será sin duda innumerable en la noche de hoy.

DETENIDO UN TERRORISTA CUANDO IBA A COLOCAR UNA MUY POTENTE BOMBA

MORON, octubre 9. DIARIO, Habana.—En el día de hoy ha sido conducido por fuerzas del Ejército para Camagüey, el señor Rafael Marrero, ciudadano, ex soldado del Ejército Nacional y que fué teniente de las fuerzas de Juan Blas Hernández, acusado por el Ejército como agitador. El señor Marrero fué detenido en los momentos en que trataba de colocar un bomba de gran tamaño en las líneas del Ferrocarril Norte de Cuba, en el tramo comprendido entre Chambas y Florencia, habiéndosele ocupado tres bombas y un serrote, que se supone utilizaba para cortar los postes telegráficos.

La huelga se espera quede terminada de un momento a otro, pues hoy han concurrido al trabajo varios obreros de talleres. Los trenes y «Gas-cars» siguen circulando en toda la línea.—**Antonio Pila**, Corresponsal.

El problema de los muelles de Cienfuegos quedó resuelto con la intervención de la Hacienda

Se acordó una fórmula para su utilización. El comercio está agradecido al Subsecretario de Hacienda. Cursados los pedidos de fondos para el pago a veteranos. Frente Unido de empleados

El conflicto que existía en el puerto de Cienfuegos, con motivo de la pugna que mantenían los comerciantes importadores, referente a los muelles afianzados y del Estado, ha tenido un resultado favorable, según nos informó ayer el Sub Secretario de Hacienda doctor Peña, que por dos ocasiones visitó aquel puerto y en la última ocasión regresó acompañado del Administrador de dicha Aduana señor Rafael Carrera.

Ambos funcionarios nos expresaron que a fin de llegar a una solución del conflicto, se citó a las partes interesadas a una reunión, la que presidió el Sub Secretario, asistiendo ocho presidentes de gremios portuarios, los Consignatarios de las Casas Navieras, el Presidente de la Cámara de Comercio, el Presidente de las Corporaciones Económicas, los propietarios de los Muelles Afianzados, y comerciantes directamente interesados en el asunto.

Se discutió ampliamente el problema que amenazó complicarse seriamente con posibles huelgas por parte de los obreros portuarios, llegándose, al fin, al acuerdo siguiente: «Que los trasbordos de los productos no americanos pero tomados por los buques en New York se efectúen en el muelle del Estado, y que los productos americanos del puerto de New York, también, y que excedan de 15.000 toneladas se descarguen en los Muelles Afianzados. Con esto se estimula y se mantiene la línea directa que es la que verdaderamente da vida a aquella ciudad.

AGRADECIDOS AL GOBIERNO

Con motivo del viaje del doctor Peña a Cienfuegos, la Cámara de Comercio y las Corporaciones Económicas cursaron ayer telegramas al Presidente de la República, agradeciéndole el interés del Gobierno por la solución del conflicto, que era de carácter local.

PIDEN TAMBIEN ZONA FRANCA

Antes de abandonar la ciudad de la Perla del Sur el Sub Secretario doctor Peña, numerosos comerciantes de la localidad le pidieron que se interesara por el establecimiento de la Zona Franca en aquel puerto, manifestando que ya el Gobierno les había prometido en otra ocasión designar una comisión técnica, para que se trasladará a Cienfuegos, y sobre el terreno, estudiara las verdaderas necesidades de la ciudad y del puerto, decidiendo en qué parte del litoral podría establecerse dicha Zona Franca. Los comerciantes manifestaron vivo interés por que dicha comisión sea nombrada por el Gobierno cuanto antes, pidiendo también que figure el doctor Peña en la misma.

Existe la impresión que por ahora el Gobierno no decretará nuevas Zonas Francas en tanto no se conozca los resultados prácticos y beneficiosos para la República en la ya establecida en el puerto de Matanzas.

PAGO A LOS VETERANOS

La Contaduría Central de Hacienda empezó a cursar ayer los pedidos de fondo para pagar las atenciones de los Veteranos el mes de atraso que se les adeuda o sea julio 1932 los pedidos de fondos suman la cantidad de $250 000.

También nos informó el Contador Central señor Beruff que los jubilados civiles empezarán a cobrar el lunes próximo. Se les abonará el 50 por ciento de sus pensiones correspondiente al mes de septiembre pasado.

FRENTE UNIDO DE EMPLEADOS

El doctor Rigoberto Torres Díaz, Secretario General del Frente Unido de Empleados de la Secretaría de Hacienda y sus dependencias, facilitó ayer una nota a la prensa, informando que continúan llegando adhesiones de las Aduanas, Zonas y muy pocas de esas dependencias que Distritos Fiscales del interior siendo no se han adherido.

El Frente Unido reintera al público que esa organización es apolítica, y que se ha constituído exclusivamente para defender a todos los empleados, no maculados, y que cumplan con su deber.

NUEVO SERVICIO ENTRE MIAMI Y LA HABANA

WASHINGTON, octubre 9. (AP.)—La Comisión de Comercio interestados autorizó hoy a la Atlantic Coast Railroad Company y a la Florida East Coast Railroad Company, propietarias de la Peninsular and Occidental Steamship Company, para que establezca un nuevo servicio entre Miami y la Habana.

Las compañías ferroviarias tratan de fomentar un nuevo negocio de pasajeros y fletes.

Las Escuelas Normales abrirán el curso el 1 de noviembre, por disposición del Sr. Secretario

Atacados los alumnos de la Escuela de San Alejandro. Nombrado el Dr. Fiterre, Director de la Escuela Industrial. Para mañana han sido transferidos los exámenes de aspirantes a becados

Con motivo de no poder funcionar las escuelas anexas a las Normales de Maestros, por las disposiciones dictadas por la Secretaría de Sanidad a causa de los brotes poliomielíticos observados, la Secretaría de Educación Pública ha autorizado a los directores de dichos planteles para que pospongan la inauguración del curso escolar para el día 1 de noviembre.

SUSPENDIDO EL CONGRESO BIBLIOGRAFICO

La Secretaría de Educación Pública y la de Estado, de común acuerdo han determinado suspender el Congreso Bibliográfico Panamericano que se habría de efectuar en la Universidad de la Habana para los primeros días del mes de noviembre, posponiéndolo para el mes de mayo del año próximo.

Dicha medida la toman con miras al mejor éxito del mismo, ya que es necesario que a dicho congreso concurra el mayor número de delegaciones posibles, para que sea un fiel exponente de la cultura americana.

El Dr. Márquez Sterling, nuestro Embajador en Wáshington hará gestiones a dichos efectos de los representantes diplomáticos de las diversas naciones del continente, a fin de que envíen sus delegaciones al congreso de referencia.

ATACADOS LOS ALUMNOS DEL DIRECTORIO ESTUDIANTIL DE LA ESCUELA DE SAN ALEJANDRO

En horas de la mañana de ayer, alrededor de las 10 a. m., se encontraban reunidos en el Círculo de Bellas Artes, cambiando impresiones sobre los problemas que confronta en la actualidad el citado plantel, los miembros del Directorio Estudiantil de la Escuela de San Alejandro.

De improviso irrumpieron en el local, que se encuentra situado en la calle de Industria, frente al edificio del Capitolio Nacional, un grupo de los alumnos que se matricularon revolucionariamente en el citado plantel y que son de marcada tendenica izquierdista.

No obstante sus manifestaciones de carácter hostil y su actitud amenazante, varios de los presentes intercedieron para que se les escuchase, pero los recienllegados apelaron, tras de algunas palabras preliminares, a la violencia, acorralando materialmente a uno de los asambleístas y agrediendo con las sillas y otros objetos al resto que se disponía a evitar que se cometieran atropellos.

En la confusión que se originó con tal motivo resultó lesionada una señorita en la espalda con una silla y otros alumnos recibieron contusiones y desgarraduras.

SE ESCAPA UNO DE LOS LESIONADOS

Marcos Alonso Barges, estudiante y vecino de San Anselmo número 89, fué asistido en el Primer Centro de Socorro de heridas incisas en los dedos de la mano derecha, siendo su estado de carácter leve.

Una vez en el Centro de Socorro, adonde acudió el lesionado en unión de algunos de sus compañeros, aquel logró fugarse del expresado lugar, siendo más tarde arrestado frente a la Tercera Estación.

La policía procedió al arresto de Roberto Poey Palomino, estudiante y vecino de Tenerife 42 y Miguel Enrique Fernández, estudiante y con domicilio en Virtudes 96, por haber auxiliado al lesionado para que se fuera.

Todos fueron puestos a disposicinó de la Comandanica Militar.

NOMBRADO EL DR. FITERRE DIRECTOR DE LA ESCUELA TECNICA INDUSTRIAL

El Secretario de Educación, doctor Medardo Vitier, ha designado al doctor Rafael Fiterre, catedrático de la Universidad de la Habana, Director de la Escuela Técnica Industrial «Enrique José Varona».

PARA MAÑANA HAN SIDO POSPUESTOS LOS EXAMENES PARA LOS ASPIRANTES A BECADOS EN LA ESCUELA TECNICA

Los exámenes para los aspirantes a becados han sido pospuestos en la Escuela Técnica Industrial «Enrique José Varona» para mañana, jueves cnce, a las ocho a. m.

En otra oportunidad ya hemos dado todos los detalles sobre los mismos.

Estima el Gobierno que solucionará el problema de Chicola

Será construído el canal de Morón y la carretera de Nuevitas a Camagüey

Recibió el Presidente de la República ayer tarde una Comisión de elementos representativos de la ciudad de Morón, presidida por el alcalde señor Martín J. Pino.

Los comisionados trataron con el Jefe del Estado sobre la solución del problema creado con motivo de la clausura del Subpuerto de Chicola, a la que se opone el pueblo moronense.

El Presidente ofreció a la comisión que se construirá un canal, por el cual vendrá a ser Morón puerto público.

A esta obra ha prometido contribuir el central «Adelaida», cuyos intereses recibirán grandes beneficios a virtud de ello, solucionándose de paso la situación de los obreros de Caibarién.

Respecto a Nuevitas el Estado la compensará con una carretera que dejará unida dicha ciudad con Camagüey.

De esta manera el Goiberno confía en solucionar el conflicto del Subpuerto de Chicola.

La Comisión quedó muy satisfecha de los resultados de la entrevista.

Accediendo a otra solicitud, el Presidente les aseguró la construcción de un hospital, para cuyas obras el Consejo votará en seguida los créditos necesarios.

Votado un crédito para continuar la campaña antipalúdica en la Isla y otro para reparar varias casas escuelas y crear algunas aulas

Se acordó mantener el embarcadero de Chicola en su mismo status. Aprobado el plan de la carretera Nuevitas-Camagüey. Aprobada la nueva legislación por que se regirá el turismo

El Consejo de Secretarios, que comenzó a la una y media de la tarde, terminó su sesión después de las nueve y media de la noche.

NO AMNISTIA PARA HIJOS DE VETERANOS

Aunque se había anunciado que el Consejo, con motivo de la fecha de hoy acordaría la promulgación de amnistía e indultos en favor de hijos de veteranos de la Independencia procesados o cumpliendo condenas, este asunto no fué planteado siquiera por los Secretarios.

AMNISTIA FISCAL A LOS MUNICIPIOS

A propuesta del Secretario de Gobernación, doctor Pelayo Cuervo, el Consejo acordó conceder una nueva amnistía fiscal a favor de los contribuyentes todos del impuesto territorial que estatuye el inciso primero del Artículo 216 de la Ley Orgánica de los Municipios en relación con el Artículo 1 de la Ley de Impuestos Municipales.

$31.898.55 PARA SANIDAD Y OTROS CREDITOS

De otros acuerdos del Consejo dió cuenta a los periodistas el Secretario de la Presidencia, doctor Acosta.

Un proyecto de Decreto-Ley por el cual se extiende a un mes más la campaña antipalúdica que se viene realizando en diversas provincias, con un crédito de 31.898 pesos 55 centavos.

Cincuenta mil pesos que serán invertidos en la reparación, construcción y mejoras de casas-escuelas en propiedad del Estado y en la adquisición de muebles y material de centros docentes.

Invertir la suma de 89.730 pesos en la creación de varias aulas en distintos distritos escolares.

Amnistía como gracia especial con motivo del 4 de Septiembre, a las faltas que aparezcan en los expedientes personales de los alistados de la Marina de Guerra Constitucional, que hubiesen sido cometidas en servicio activo, con anterioridad al 4 de septiembre de 1933.

LEGISLACION DEL TURISMO

El Consejo aprobó la nueva legislación por la cual habrá de regirse el Turismo en lo sucesivo, acordándose designar, en breve, la comisión que con carácter honorario aparece creada en el Decreto-Ley que regirá la materia.

EL EMBARCADERO CHICOLA

El Consejo conoció un amplio informe relacionado con el embarcadero Chicola y luego de un cambio de impresiones sobre el particular acordó mantener el status en que está colocado desde 1932, en tanto otra cosa se resuelva.

CARRETERA NUEVITAS-CAMAGUEY

Aprobó el Consejo el estudio de un plan para la carretera que ha de poner en comunicación a Camagüey con Nuevitas.

INSPECCION DE MUNICIPIOS

A propuesta del Secretario de Gobernación se acordó crear la Dirección de Inspección de Municipios adscrita al Departamento.

EL BANCO AGRICOLA CUBANO

A propuesta del Secretario de Estado el Consejo acordó comenzar cuanto antes los estudios necesarios para la creación del Banco Agrícola Cubano.

PARA LOS MARTIRES UNIVERSITARIOS

Propuso el Secretario de Gobernación y fué acordado autorizar al Gobernador de La Habana para tomar del capítulo de imprevistos del Presupuesto en vigor la suma de 500 pesos para contribuir al monumento que será erigido en honor y memoria de los mártires universitarios.

LEGISLACION DEL TRABAJO

A propuesa del doctor Rogelio Pina, el Consejo conoció un proyecto de que es autor, sobre Legislación del Trabajo, en la cual se contiene todo cuanto a problemas obreros se refiere en sus relaciones con el Gobierno y los patronos.

AMNISTIA A INFRACTORES

El propio Secretario propuso y el Consejo acordó conceder amnistía el día 9 de octubre de 1934 a los infractores de las Leyes sobre nacionalización del trabajo, organización sindical, duración legal de la jornada de trabajo y Decreto-Ley número 82 del presente año, penadas con multas y cometidos por patronos u obreros.

Brillante Convención celebró en la ciudad de Pinar del Rio la Federación Médica de Cuba

El doctor Montoro explicó la labor que ha desarrollado el Comité Ejecutivo y sus propósitos de obtener mejoras para la clase médica cubana. Discursos. Un almuerzo criollo

Con brillantez celebró el domingo la Federación Médica de Cuba la Convención de la Provincia de Pinar del Río, la que tuvo lugar en el salón de actos del Liceo de la Capital, acudiendo representaciones de los colegios médicos, doctores Valdés Pintado, Alberto Cuevas, Máximo Martínez, Guillermo Cuervo, José Jordán, Raimundo Ubieta, A. de la Torre, Sergio Cuervo, Francisco Verde, P. González Batle, Carlos Hernández, Elpidio O. Berriel, Tebelio Rodríguez, por Pinar del Río; Aníbal Causa, José R. Carbonell, por San Cristóbal; M. Hernández, Ramón Alvarez, Pedro P. Azcuy, Pedro Díaz, E. Valdés Quinero e Ildefonso Mas, por Consolación del Sur; Arturo E. Moreno, Menéndez García, Rodolfo Lorenzo, J. Jsubert, por Artemisa; Victorino Pozo Reinoso, por Guane; Félix Fuentes Rodríguez, F. García Montesinos y Daniel Sainz, por San Juan y Martínez; Arístides S. Valdés por Herradura; Pedro González y Manuel Valer por Candelaria; Gabriel Begal y Félix Lorenzo, por Guanajay; Antonio Quintana, por Pilotos; Tiburcio Fiallo y P. Morales Escobar, por Los Palacios; y, Diego Valdés, por Puerto Esperanza.

Presidieron el acto los doctores Octavio Montoro, Presidente del Comité Ejecutivo de la Federación y José Bisbé, Secretario y León Cuervo Rubio y Salutario Camacho Jordán, Presidente y Secretario del Colegio Médico pinareño.

Abrió la asamblea el doctor Montoro quien explicó a sus compañeros la finalidad de las convenciones, que se habían celebrado desde Guantánamo hasta Pinar del Río; conocer las necesidades locales de la clase médica; recoger las sugerencias en cuanto al problema sobre el mutualismo. Pidió que se hicieran las críticas que se estimaran oportunas sobre la política federativa del Comité Ejecutivo.

Finalmente dijo que en Cuba no hay ninguna organización que responda a una unidad de criterio, como la clase médica, en este momento de desconcierto y desorganización.

El doctor Montoro fué muy aplaudido y felicitado.

EL DR. RODRIGUEZ Y DEL HAYA

El doctor Tebelio Rodríguez del Haya, a instancias del doctor León Cuervo, pronunció un discurso del cual ofrecemos los siguientes párrafos:

«Designado por la Presidencia para dar la bienvenida a tan ilustres y distinguidos visitantes, paladines máximos de nuestra ya larga y enconada lucha por la liberación de una clase, he aceptado la invitación que tanto me honra, en la seguridad de que nuestros huéspedes de honor y mis compañeros de la provincia sabrán disimular la pobreza en la expresión, ya que os habla el más modesto y el más humilde de los miembros de este Colegio Médico, que no obstante reconocer esa incapacidad oratoria, aquí está señores, como siempre que de la Federación se trata, ocupando su puesto de honor, como soldado de fila.

«La Federación Médica de Cuba, con la única arma que posee, pero la más fuerte y más poderosa, como lo es la sana razón y la estricta justicia, reconociendo el derecho que nos asiste de lograr mejoras necesarias e imprescindibles para nuestra clase, máxime cuando constituimos un factor fundamental en la vida de esas sociedades regionales, sin cuyo factor médico no se concibe la existencia de tales sociedades. Nos encontramos aun con más energías y más esperanzas hoy que ayer, con el triunfo más cercano que nunca ya que esperamos un fallo justiciero para la gran mayoría del Cuerpo Médico cubano que fiel a la bandera federativa sostiene y defiende la razón y la justicia.

«¡Tal vez estemos un tanto fatigados, pero rendidos, nunca! Y yo pido con toda la sinceridad de mi alma, en este día solemne, que acaso esté muy próximo al otro día, en que nuestros ideales se vean coronados por el éxito; yo pido, suplico y ruego a todos los compañeros de este y otros colegios de la provincia que si alguna vez sienten flaquear su ánimo y decaer su espíritu por lo prolongado de la lucha, se fijen bien e imiten a estos grandes hombres que hoy nos honran con su visita y que son los verdaderos héroes de la lucha federativa.

«Señores delegados provinciales; los que nos visitan en el día de hoy son los exponentes del sacrificio máximo, los que lo han ofrecido todo por nuestra causa: comodidades, tiempo y dinero, que personal o colectivamente han expuesto sus vidas preciosas en los momentos difíciles de nuestra lucha. Aconsejémosle, mesura en el trabajo, pero guardemos nuestra secreta simpatía para los derrochadores que no hacen caso de nuestra lucha. Aconsejémosles generosamente a la actividad desenfrenada del que siente la ambición de la gloria con más fuerza que el apego a la propia vida.»

EL DOCTOR BISBE

Finalmente el Secretario de la Federación Médica, doctor Bisbé de manera brillante y comprensiva, hizo una relación de los trabajos llevados a cabo por el Comité Ejecutivo con el propósito de lograr los derechos de la clase; así como de las gestiones para evitar en lo posible el intrusismo profesional en la República.

Por su parte, a nombre del Presidente del Colegio Médico de Pinar del Río, el doctor Camacho hizo un elogio de los trabajos del Comité Ejecutivo de la Federación Médica de Cuba.

Después el doctor Ubieta habló en nombre de los médicos pinareños allí reunidos.

Todos los oradores fueron muy aplaudidos.

ALMUERZO CRIOLLO.

Tanto los miembros del Comité Ejecutivo qu fueron a Pinar del Río, doctores Montoro, Bisbé, Claudio Basterrechea Angel Vieta, Sánchez Toledo, Reinaldo Márquez, Manuel Viamonte, Gustavo Cuervo, como los delegados de los colegios médicos de la provincia fueron obsequiados con un exquisito almuerzo por el doctor León Cuervo.

Las Juntas Municipales están imposibilitadas de terminar su labor en el tiempo determinado

La premura con que comenzaron los trabajos obliga a ampliar el plazo de 30 días que tenía carácter improrrogable. Lista de las personas citadas por la Dirección General del Censo

El plazo de 30 días señalado para las labores de enumeración del Censo Electoral, tendrá que ser ampliado, pese al carácter de improrrogable que en un principio se le dió. Débese ello a que varias Juntas Municipales se han dirigido al Tribunal Superior Electoral participándole la imposibilidad material en que se encuentran de cubrir la enumeración en los pocos días que faltan.

Esto se daba por descontado desde el mismo día 20 de septiembre en que se iniciaron las labores censísticas, ya que en ese día, en que de un modo oficial comenzaba el Censo, aún no se habían aprobado los límites y derroteros de algunos Distritos, ni se habían firmado los nombramientos de enumeradores de Habana y Oriente, los que implicaba —por ejemplo— que esta última provincia llevaría un gran retraso en los trabajos, derivado del sufrido en la entrega de credenciales y otros documentos. Debiéndose esto, principalmente, a la huelga de Comunicaciones, que hizo perder una gran parte de la labor adelantada en un principio.

También cuando comenzó el Censo, no habían sido distribuídas aún las instrucciones confeccionadas por la Dirección General para los enumeradores, ni éstos pudieron obtener de los enumeradores instructores las clases y prácticas correspondientes durante los cinco días que para ello se había dispuesto.

El Director del Censo, doctor Julián de Solórzano, envió en aquella oportunidad un escrito a la Junta Nacional participándole que, por las causas que dejamos señaladas, se imposibilitaba el comienzo de las labores. El criterio de la Dirección respondía al fin de obtener la máxima eficacia en los enumeradores. El Tribunal Superior Electoral entendió que no cabía el aplazamiento y, en efecto, se iniciaron los trabajos. La falta de práctica de los enumeradores pronto se dejó ver, con sus inmediatas consecuencias: nulidad de cédulas en gran cantidad y un mayor trabajo en las Juntas Electorales y en la Dirección del Censo.

Ahora, como decimos al principio, se ampliará el plazo para la enumeración, subsanándose así las deficiencias derivadas de la premura con que dió comienzo al Censo Electoral.

PERSONAS CITADAS POR LA DIRECCION DEL CENSO

Según nota entregada a los repórters ayer, se cita a las nueve de la mañana de hoy, día 10 de octubre, en las oficinas del Censo, cuarto piso del Capitolio, a las siguientes personas:

Joaquín Morales; Aida de la Osa Lombillo; Margarita Acosta González; Armando Pérez y García; Manuel Avila; Blanca del Rosario Mederos; Guillermo Renato Pegudo; Danilo Cepero; Lucrecia F. Puente; Agueda Cambó; María A. Mulkay Farfe; Joaquín Prado Soto; Amada Padilla Santana; Alfonso Gajate Ferro; Rafael Sánchez Sainz; Isabel Alonso Márquez; Gustavo Blanco Colás; Guillermo Howland Puga; Enrique Espino Mayol; Mario Valdés món Sanderson; Alicia Montalvo María Dolores Aguilera; Roberto Sal-Morales; Juan Guerendian Cruz; Hernández; Rafael G. Estévez Fernández; Agusto Suárez Peralta; Bárbara Torriente Jorrín; Luis Duarte Duarte; Esperanza Alvarez Molinet; Onelio Martínez; Agustina Olivera; Julio Calderón; Mario López Rayneri; Eduardo Toraño; Guillermina Calderón; Margarita de Cárdenas; Rafael de la Portilla; Dora Pérez Rodríguez; Ernesto Caparrós Festar; José A. Lavín Marrero; Eladio Hidalgo Pérez; Jacinto Novo y Casado; Jesús Lara Jústiz; Luís Felipe Chacón Valdés; Delia Palenzuela Ulacia; Heriberto Leret Torres; José Pérez Larrigana; Teresa Vela Irigaray; Adolfina Reguera; José Serra Perdomo; Francisca Muñoz de Marill; Ramiro de la Gándara Cortéz.

COMENZARAN LAS CLASES EN LAS ESCUELAS EL DIA PRIMERO DE NOVIEMBRE

En Palacio informaron ayer tarde a los repórters los Secretarios de Sanidad y Educación, que desde el día primero de noviembre próximo se reanudarán las clases en las escuelas para los niños menores de doce años.

Estiman que ya no existe el peligro de contagio por la epidemia de poliomielitis debido al decrecimiento de los casos de tan peligrosa enfermedad, acusado por las estadísticas.

TRANQUILIDAD EN TODOS LOS TERMINOS

Los Jefes de Oficinas locales de Comunicaciones han informado por telégrafo a la Central de la Habana, que reina completa tranquilidad en sus respectivos términos y todos ellos dan a entender que la huelga decretada para el día 8, terminó en un ruidoso fracaso.

PALACIO

EL DOCTOR ACOSTA, COMENTA

El Secretario de la Presidencia manifestó a los periodistas su pena con motivo de la agresión de que fué objeto el doctor Miguel Angel Quevedo, Director de «Bohemia». Y dijo: «Con toda mi energía yo condeno esos atentados».

Se refirió luego a la huelga del lunes y agregó que su fracaso fué debido a la actitud sensata de los obreros, puesto que el movimiento no estaba justificado.

EL SECRETARIO DE EDUCACION

El doctor Medardo Vitier, Secretario de Educación, dijo a los periodistas que se había dispuesto transferir el crédito de $9,000.00 destinado al Instituto Nacional de Música para la creación de 80 o 90 aulas rurales.

Hablando de la vacante de la Subsecretaría de Educación ocurrida por la renuncia del doctor Russinyol, manifestó que esperaba de dicho funcionario que revocaría su dimisión y continuase prestándole su colaboración como Subsecretario.

EL ALCALDE GOMEZ

Con los periodistas comentó ayer el Alcalde de la Habana, doctor Miguel Mariano Gómez el proceso electoral, diciendo que si estamos preparados habrá comicios, de lo contrario serán aplazados.

MUY GRAVE EL GOBERNADOR DE ORIENTE

Informó en Palacio ayer el Subsecretario de Justicia, doctor Rodríguez Fuentes, que el Gobernador de la Provincia de Oriente, coronel Gonzalo Pérez André, se encuentra gravísimo después de haber sufrido una delicada operación quirúrgica.

EL SECRETARIO DE ESTADO

El doctor Cosme de la Torriente, Secretario de Estado, dió cuenta a los repórters que se encontraba ya en la Habana el Encargado de Negocios de Cuba en Santo Domingo, doctor García Garófalo Mesa, que llamado por el Gobierno, viene a informarle de todo lo relativo con la extradición del ex presidente Machado, la que negó el Presidente Trujillo.

Dijo el doctor Torriente que todavía no ha conferenciado con el doctor Garofalo Mesa, lo que espera hacer hoy miércoles.

LA FUSION MARIANISTA-NACIONALISTA

Se informó en Palacio ayer que el Partido Acción Republicana Liberal (Marianistas) ha designado una comisión encargada de estudiar y dictaminar la anunciada fusión de las fuerzas marianistas y nacionalistas.

EL SECRETARIO DE SANIDAD

El doctor Rafael Lorié, Secretario de Sanidad, llevó al Consejo un extenso informe sobre las epidemias de poliomielitis y fiebres palúdicas.

Dijo que el paludismo ha decrecido notablemente, hasta el extremo que en Puerto Padre, donde existían 40.000 casos, sólo hay ahora 1,100.

Refiriéndose a la poliomielitis añadió que ésta iba disminuyendo, esperándose que desaparecerá tan pronto baje la temperatura.

Manifestó que tiene el propósito de estudiar conjuntamente con el Secretario de Justicia una legislación sobre la carne con objeto de abaratar su precio, sin que por ello pierda el Departamento de Sanidad el control de la vigilancia de dicho alimento.

Causa contra el Secretario de O. Públicas

Se ha designado Juez Especial para que instruya el proceso contra el Ing. Ruiz Williams

La Sala de lo Criminal del Tribunal Supremo designó ayer al Magistrado de la Audiencia de la Habana, doctor Jesús Rodríguez Aragón, para que instruya, como Juez Especial, el proceso iniciado contra el actual Secretario de Obras Públicas, ingeniero Enrique Ruiz Williams, al que acusa del delito de infidelidad en la custodia de documentos el conocido letrado de esta capital, doctor José Béguez César, destacado revolucionario de brillante actuación contra el régimen de la dictadura.

Esos documentos, según aparece de la denuncia, son probatorios de la malversación que llevó a cabo el ingeniero Narciso Onetti, último Secretario de Obras Públicas del Gobierno de Machado y los tenía bajo su custodia el ingeniero Ruiz Williams, que fué Director de Obras Públicas durante dicho Gobierno y los que le siguieron, y que ocupaba dicho cargo al ser designado Secretario por el actual.

ACLARACION DEL DR. PINA, SECRETARIO DEL TRABAJO

Nos rogó anoche el doctor Rogelio Pina, Secretario del Trabajo, que aclaráramos la parte, de sus manifestaciones hechas en Palacio el lunes, a los repórters, en cuanto a la actitud del Frente Unico de Servicios Públicos en la fracasada huelga general de la Confederación Nacional Obrera de Cuba.

Dijo el doctor Pina a ese respecto, que ni aún pudo lograr la Confederación que el Frente Unico de Servicios Públicos se aliase a la huelga, puesto que sus afiliados de las Compañías de Electrcidad, Ferrocarriles y Teléfonos, están en contra de toda huelga de carácter político o sedicioso.

Queda complacido el doctor Pina.

M.E.C.D. 2016

VARIOS SECTORES OPOSICIONISTAS ESTAN DISPUESTOS A ACEPTAR UNA FORMULA CONCILIADORA

Se convocará a concurso para cubrir cuatro cátedras recién creadas en la Esc. de Pedagogia

Denegada la solicitud de los alumnos de quinto año de Medicina que quieren se les permita matricular las asignaturas que les faltan. Sin efecto el acuerdo de las 36 horas semanales

Columna Editorial

ENSEÑANZAS

Los interesantes acontecimientos públicos dominan la actualidad y nos brindan sus enseñanzas: el fracaso de la huelga general revolucionaria y el esbozo de un acercamiento entre la Oposición y el Gobierno por mediación del Consejo de Estado.

A nuestro juicio, la huelga no fracasó por defecto de organización ni de oportunidad, sino por falta de apoyo proletario y de cooperación política. Se planeó en un momento de aguda conspiración política, de terrorismo rampante y de temeridad comunista que brindaba la mejor coyuntura para una huelga de este jaez.

La CNOC contaba para su ofensiva con cierto grado de connivencia de los sectores revolucionarios oposicionistas. El hecho es, no obstante, que si acaso tenía justificación su esperanza, los políticos no comunistas se abstuvieron y el movimiento quedó limitado al paro inconexo de algunas organizaciones filiales de la CNOC y de una exigua minoría de sectores obreros ajenos al comunismo.

Es, por una parte, que esta huelga enseñó demasiado la oreja roja para sonsacar de nuevo a ciertos obreros que, aunque por inercia todavía siguen «la línea sindical», padecen de un desencanto que ya no se deja manejar por amenazas ni violencias.

De otra parte, aquella legión de obreros libres que por su desorganización fueron prisioneros temporales del sindicalismo sovietizante en la época del doctor Grau San Martín, a más de haber recobrado ya su albedrío, están reaccionando contra el comunismo con instituciones como el «Frente Unico Nacional Obrero de Cuba» (FUNOC) y dispuestos a combatirlo no sólo con el retraimiento sino con la acción cuando sea menester. Por equidad social y aun por espíritu de conservación, todos los enemigos de la insignia roja debemos sustentar esta decisión de la mayoría obrera de Cuba, puesta en liberarse de una minoría dictatorial y en eliminarla de nuestro medio.

La esperada complicación oposicionista defraudó los designios de la CNOC al efectuarse un cambio de actitud de la oposición revolucionaria hacia una fehaciente probabilidad de entendimiento político con el Gobierno; reacción que a nosotros no nos sorprende y nos regocija porque el DIARIO DE LA MARINA la vino gestionando y en esta columna editorial se ha estado aconsejando y sustanciando durante las últimas seis semanas.

La perspectiva de una cordialidad política por la vía prestigiosa del Consejo de Estado, ha contribuído por modo directo a evitar ciertas adhesiones circunstanciales a la huelga y a desanimar otras milicias con que contaba la CNOC; obstáculos que con los que antes hemos visto, consumaron este fracaso de la ofensiva comunista que estamos liquidando con un saldo de repudios y apercibimientos en contra suya.

La magnitud que pudo haber alcanzado este conato de huelga general se mide bien por las precauciones gubernamentales que fueron inauditas y aplastantes, aunque por suerte, no precisó practicar la represión en grado importante.

No hay, sin embargo, que desarmarse militar ni socialmente. El comunismo ha tomado el pulso a la situación y, no hallándola propicia se replegará conforme a su táctica habitual en espera de mejores días. Nada ha perdido prácticamente. Sus efectivos seguirían intactos y ganando eficacia doctrinal y de acción si descuidáramos perfeccionar la organización de la defensa obrera, satisfacer las justas reivindicaciones proletarias y resolver nuestros conflictos políticos que son incubadores, unos y otros, del malestar social en que proliferan tan maravillosamente los gérmenes del sovietismo antillano.

Un herido en un choque de dos vehículos

Un automóvil y un camión se enfrentaron en la Calzada de Fábrica esquina a Municipio

En la esquina de Municipio y Fábrica, tuvo lugar ayer un choque entre el camión C.Q.-072, que conducía Horacio Carracedo Gutiérrez, vecino de Concha y Luyanó y el auto B.L.-887, que manejaba Ricardo Dorado Méndez, domiciliado en Virtudes 28.

UN HERIDO

Miguel González Riete, de la Habana, de 34 años de edad, vecino de Ulacia 39, que de favor viajaba en el camión, al tener lugar el accidente sufrió lesiones de carácter grave en la cabeza, de las cuales fué asistido en el Centro de Socorro de Jesús del Monte.

El vigilante Menéndez que actuó en el hecho, dió cuenta de lo ocurrido al Juez de Instrucción de la Sección Quinta, ante cuya autoridad presentó a ambos choferes que se hicieron mutuas acusaciones.

También hizo constar, que por efectos del choque, el camión se introdujo en el portal de la panadería «La Gloria».

Al medio día de ayer, como de costumbre, celebró sesión el Consejo Universitario, tomando entre otros acuerdos los que reseñamos a continuación:

—Dejar sin efecto, por este año, el acuerdo sobre las 36 horas y que se limite el número de asignaturas que podrá matricular un alumno el próximo Curso, de acuerdo con los informes que al efecto han de remitir todas las Escuelas.

—Negar la solicitud informada por el Consejo de la Facultad de Medicina, que han hecho los alumnos del quinto año de Medicina, en la que piden se les permita matricular y examinar las asignaturas que les faltan para concluír su carrera.

—Aprobar la transferencia de un crédito, pedido por la Facultad de Derecho de la consignación del personal facultativo de la Escuela de Comercio, para pagar algunos empleados del Departamento de Copias, los sueldos del mes de Septiembre.

—Ratificar el decreto del señor Rector habilitando para exámenes el próximo día 11, teniendo en cuenta que por motivo de la falta de medios de transporte en el día de ayer, no se pudieron celebrar normalmente los exámenes.

—Pasar al Delegado Sr. Valdivia el acuerdo del Consejo de la Facultad de Letras y Ciencias solicitando que por el Consejo Universitario se establezca una protesta por no exigirse título académico alguno en la convocatoria para los concursos, con prueba pedagógica, que se celebrarán en la Escuela Normal para Maestros de la Habana para que el Sr. Valdivia informe al Consejo.

Designar, a petición del Sr. Presidente de la República, a los Dres. Meinaldo Márquez y Carlos Finlay y al delegado Sr. Alvaré para que formen parte de la comisión de pensiones de la Revolución a que se refiere el artículo 10 del Decreto-Ley núm. 404 del 10 de Agosto del presente año.

—Pasar a informe del Tesorero-Contador la solicitud de la Escuela de Ingenieros Agrónomos Azucareros pidiendo una transferencia de crédito para la adquisición de un ómnibus para el servicio de profesores y alumnos de la misma en sus visitas a las estaciónes agronómicas, explotaciones agrícoles, etc.

—Aprobar la ponencia del delegado Sr. Huberto Valdivia sobre la convocatoria para cubrir, por concurso, cuatro cátedras auxiliares de la Escuela de Pedagogía, agregando que el Tribunal deberá someter por lo menos a los cinco primeros candidatos a las pruebas a las pruebas teóricas o prácticas que estimen convenientes para decidir la adjudicación.

—El Consejo acuerda crear la Escuela de Enfermeros y remitir a la Facultad de Medicina y Farmacia las ponencias presentadas sobre la creación de dicha Escuela y demas documentos, para que por el Consejo de dicha Facultad se lleve a cabo la organización y reglamentacion correspondiente.

—Autorizar al Sr. Benito Herrera y Porras, con vista de los informes favorables de la Escuela de Ingenieros Agrónomos y Azucareros y del Decano de la Facultad de Letras y Ciencias, para que se pueda matricular en la citada Escuela por ser graduado de la Escuela de Catedes del Morro, y resolver lo mismo para los casos similares que se presenten, siempre y cuando vengan informados de la misma manera.

CITADOS LOS DE DERECHO DIPLOMATICO

Hemos recibido una comunicación citando a los estudiantes y graduados de la Escuela de Derecho Diplomático para le reunión que habrá de tener efecto el sábado, a las tres de la tarde, en el edificio «González Lanuza».

LOS DE PEDAGOGIA SE REUNIRAN HOY

El delegado estudiantil al Consejo Universitario, doctor Huberto Valdivia, graduado de la Escuela de Pedagogía, nos comunica que ha citado para las diez de la mañana de hoy a todos los alumnos y graduados de la misma.

La reunión tendrá lugar en el Aula de Pedagogía, en el Edificio de la Escuela de Ingenieros, y se tratará en ella de los certificados de especialización y de la supresión del examen de ingreso a que se somete a los graduados de Pedagogía para cursar estudios en otras escuelas de la Universidad, siempre y cuando no tengan el título de Bachilleres.

ADJUDICADA AL DR. AQUILES CAPABLANCA LA AYUNDANTIA DE LA CATEDRA DE TEORIA DE LA ARQUITECTURA

Tras un reñido concurso, que ha durado varios días, y en el que participaron contendientes de tan relevantes méritos como los doctores Aquiles Maza, Luis Dauval y Carlos Cabal, ha sido adjudicada la plaza de ayudante graduado de la cátedra de Teoría de la Arquitectura, correspondiente a la Escuela de Ingenieros y Arquitectos, al doctor Aquiles Capablanca, recién graduado en la Universidad y uno de nuestros valores jóvenes.

El fallo del tribunal calificador se dió a conocer en horas de la mañana de ayer.

Con tal motivo está siendo muy felicitado el doctor Capablanca, que goza de grandes simpatías en la Universidad.

HABRA MAÑANA, JUEVES, CONSEJO EXTRAORDINARIO

Mañana jueves, a las diez de la mañana, celebrará consejo extraordinario el Consejo de Secretarios.

Estímase que siendo el viernes, fiesta nacional, por la celebración del Día de la Raza, se adelanta la fecha de la sesión correspondiente al 12.

No obstante, el Consejo tratará ese día asuntos que reclaman urgente resolución.

ALOCUCION DEL ALCALDE

Al pueblo de la Habana

La República vestirá sus mejores galas el próximo día 10 para festejar la fecha más culminante de nuestra historia: la gloriosa jornada de Yara.

El 10 de Octubre de 1868, Carlos Manuel de Céspedes, de inmortal memoria, convocando a sus huestes, lanza el grito homérico contra el coloniaje para libertar a un pueblo que se hundía en la servidumbre y en la esclavitud.

Con orgullo debemos recordar esta efemérides que echó los cimientos de nuestra libertad. Ningún hijo de este suelo bendito, puede mirar con indiferencia la bravura, el heroísmo, la pureza y el afán de sacrificio de los hombres de la Guerra de los Diez Años.

Conmemorar, pues, esa fecha gloriosa de nuestra historia nacional, es no sólo un deber patriótico inexcusable de los cubanos, si que también una forma eficaz de contribuir a que perdure en la conciencia popular, el ejemplo grandioso de abnegación de aquellos próceres inmortales que todo lo inmolaron al conjuro de nuestra independencia, y por ello invito a mis conciudadanos a que el próximo día 10 concurran con sincero entusiasmo a los actos que se organicen para celebrar el 66º aniversario del Grito de Yara y a que engalanen el frente de sus casas con la enseña nacional.

La Habana, 9 de Octubre de 1934.—**Dr. Miguel Mariano Gómez**, Alcalde Municipal.

MENSAJES DE CONDOLENCIA A YUGOESLAVIA Y FRANCIA ENVIA EL GOBIERNO CUBANO

Anoche fueron informados los periodistas de Palacio, que con motivo de la muerte del Rey de Yugoeslavia, Alejandro Primero y la del Ministro del Exterior de Francia, M. Barthou, el Presidente Mendieta hizo cursar inmediatamente mensajes de condolencia a la Reina María de Yugoeslavia y al Presidente de la República Francesa.

También el doctor Cosme de la Torriente, Secretario de Estado, envió cablegráficamente su testimonio de pésame a los Ministros de Relaciones Exteriores de los respectivos países.

INTOXICADO

José Herrera Torres, de 18 meses de nacido y vecino de Vives 74, fué asistido de graves síntomas de intoxicación, que sufrió al ingerir un poco de luz brillante, en un descuido de sus familiares.

Se pagará a exempleados de Correos

Han presentado sus renuncias, quedando terminado el Pacto que hicieron con el Gobierno

En la noche de ayer nos visitó una comisión de ex-empleados de Comunicaciones, presidida por el doctor Romero Nussa, para rogarnos demos a conocer que el próximo sábado, día 13, todos los ex-empleados de dicho departamento cobrarán dos meses de sueldo —60 pesos—, con lo cual quedan terminadas, entre el Gobierno y ellos, las discusiones respecto al problema creado con la reposición de los empleados que fueron a la última huelga.

Para comprobar estos extremos, el doctor Romero Nussa nos ha mostrado un certificado en el que consta la entrega, por parte de éste, de 234 renuncias a la Secretaría de Comunicaciones; o sea las renuncias de los exnuevos empleados.

Como dejamos dicho, éstos cobrarán sus haberes el próximo sábado en el Cuartel de Dragones, por mediación del Teniente Calero, y como consecuencia de las acertadas gestiones del doctor Romero Nussa.

Pocas horas antes de habernos visitado la comisión a que hacemos referencia, nos visitó otra, bastante numerosa, para informarnos de su visita a Palacio, con el fin de obtener el resultado que ha obtenido el doctor Romero Nussa. Por tanto, habiendo cristalizado los anhelos de ambas comisiones, huelgan los comentarios.

Una medida peligrosa — *por Mariano Miguel*

—Yo no viajaría en tranvía escoltado por una perseguidora... ¡Con lo aficionadas a chocar q. son esas maquinitas!

Estuvo a punto de morir anoche el experto en explosivos de la Policía Nacional, Sgto. Barrios

Cuando examinaba una bomba le arrojaron otras dos. Varios petardos hicieron explosión

Anoche estuvo a punto de perecer a manos de los terroristas, que desde hace tiempo lo tienen amenazado, el sargento Barrios, de la Policía Nacional, que presta sus servicios en la Sección de Explosivos.

El oficial de guardia en la Quinta Estación solicitó de la Jefatura la presencia del sargento Barrios, con el propósito de que procediera a ocupar y destruir una bomba que había sido localizada frente a la casa número 55 de la calle de Zanja.

Hacia aquel lugar se dirigió el sargento Barrios. Una vez en el mismo, y cuando se disponía a destruir el explosivo, desde una de las azoteas enclavadas en los alrededores, le arrojaron dos bombas pequeñas, saliendo ileso milagrosamente del atentado, pues al estallar aquellas no fué alcanzado por la metralla que contenían.

El Capitán Miguel Angel Rodriguep, al mando de la Quinta Estación, inició las oportunas actuaciones, después de haber practicado minuciosas investigaciones que no dieron resultado alguno con relación a los hechos que se investigan.

EN EL CINE «IMPERIO»

En el Cine «Imperio» situado en la calle de Consulado entre Trocadero y Animas, fué lanzada una bomba lacrimógena, viéndose los espectadores impedidos de continuar en el interior del local.

Por este hecho fué detenido Isaac de los Reyes Fernández, de 19 años de edad y vecino de Galiano número 13, por acusarlo uno de los propietarios del mencionado espectáculo de haber sido el que arrojó la bomba.

Debido a la confusión reinante entre los espectadores, uno de ellos nombrado Miguel Angel Pérez, de 19 años y vecino de Crespo 84, se ocasionó lesiones de carácter leve.

OTROS PETARDOS

También estallaron anoche petardos sin consecuencias, en la azotea del hotel Pasaje y en Consulado y Genios, de cuyos hechos levantó acta la policía de la Tercera Estación.

VIGILANTE HERIDO

El vigilante 1971, Félix Valladares, sufrió anoche graves lesiones diseminadas por el cuerpo, al ser arrollado por un ómnibus cuyo chofer se dió a la fuga en ocasión de transitar por la esquina de Enna y Concha. La policía investiga el hecho.

EL DR. GABRIEL LANDA DESMIENTE QUE HAYA SIDO ARRESTADO, AYER

El doctor Gabriel Landa, Secretario de Hacienda, manifestó anoche en Palacio, a los repórteres lo siguiente:

«En relación con la noticia publicada en el día de ayer por un periódico de la tarde, en la que se informa que fuí arrestado durante algunas horas en Catalina de Güines por miembros del Ejército, me interesa hacer constar que carece de verdad lo informado al público. Considero dicha noticia como hija de la más pura fantasía».

Tras el conato de huelga del lunes, ayer se reanudaron las actividades en toda la República

Quedó demostrado que la Confederación Obrera no cuenta con la fuerza que pregona. El Secretario de Gobernación se halla satisfecho y declara que la CNOC fracasará en toda huelga

En la ciudad de la Habana y algunos Términos del interior de la República, cuyos gremios obreros secundaron el paro de veinticuatro horas decretado por la Confederación Nacional Obrera de Cuba, se reanudaron ayer las actividades, quedando demostrado que aquel organismo que se dice dirigente de los obreros no tiene la fuerza que pregona, pues, con excepción de los tranviarios y ómnibus y alguna que otra industria, las organizaciones proletarias no acataron la orden de huelga por considerarla de matiz marcadamente comunista.

Desde temprano se instaló ayer en su despacho el Director del Trabajo, doctor Loret de Mola, después de haber laborado el día anterior hasta altas horas de la madrugada en relación con la huelga, que terminó a las doce de la noche anterior.

«A pesar de la huelga decretada—dijo el doctor Mola—el paro en los ferrocarriles se redujo al que existía anteriormente en los del Norte de Cuba, que radican en Morón. Las demás líneas ferroviarias trabajaron normalmente».

Agregó que sólo existen las huelgas de que ya se tiene conocimiento y ajenas por completo a la decretada el lunes. Durante toda la mañana de ayer y el día anterior, los jefes de Distritos Militares y alcaldes municipales informaron existir en sus términos absoluta tranquilidad, sin haberse registrado suceso alguno relacionado con el movimiento obrero.

SATISFECHO EL SECRETARIO DE GOBERNACION

El doctor Pelayo Cuervo, Secretario de Gobernación, en conversación con los periodistas que ayer le abordaron en su despacho, dijo que se sentía satisfecho por el poco auge de la anunciada huelga general, la cual había transcurrido con relativa normalidad en todo el país. Reiteró su criterio de que toda huelga patrocinada por la Confederación Nacional Obrera de Cuba, está llamada a fracasar.

Negó el doctor Cuervo que el Gobierno hubiera ofrecido cantidad alguna de dinero por la detención del líder comunista Joaquín Ordoqui y de otros miembros de la Confederación, aunque confirmó la existencia de órdenes de detención contra ellos, estando Ordoqui reclamado en el proceso por los sucesos de la concentración abecedaria del 17 de julio último.

Y, finalmente, negó que la Secretaría a su cargo hubiera librado órdenes de arresto contra los periodistas señores Sergio Carbó y Guillermo Martínez Márquez.

Key West comenzó las fiestas del día Diez de Octubre

Fueron coronados la Reina de Cayo Hueso y el Rey de las Fiestas. Continúan hoy

KEY WEST, Florida, oct. 9. (AP).—Con la tradicional pompa y ceremonial debidos a una pareja real, esta ciudad, la más meridional de los Estados Unidos, coronó esta noche a un Rey y a una Reina para su fiesta del «Grito de Yara», conmemorando el sexagésimo sexto aniversario de la guerra por la independencia cubana.

Desde Key West, en los años que precedieron a la guerra hispano americana, salieron varias expediciones para Cuba organizadas por los patriotas cubanos desterrados a este país y por los ciudadanos de los Estados Unidos que simpatizaban con las ansias libertarias del vecino país. Por esa razón el Grito de Yara ha venido a formar parte de las festividades de esta ciudad.

Adolfo Naranjo, de la Habana, ha sido coronado Rey para las fiestas de carnaval, que durarán dos días, y Miss Martha Carbonell, recibió el título de Reina de Key West.

Miss Carbonell fué coronada por el doctor Juan R. O-Farrill, ex-Alcalde de la Habana y representante personal del Presidente Mendieta de Cuba en estas fiestas.

Inmediatamente después de la coronación, se celebró un baile de gala en el Cuban Club.

A noventa millas de la Habana, Key West fué cuna de la lucha de los cubanos por la independencia, reuniéndose en esta ciudad los patriotas cubanos desterrados que, una vez en tierra libre, consagraban sus energías a reunir armas, municiones y dinero para enviarlo a la revolución libertaria.

El edificio del Club San Carlos, cuyo costo ha sido de 250,000 dólares, se encuentra hoy de fiesta, adornado con las banderas de las repúblicas hermanas, los Estados Unidos y Cuba.

El Presidente Mendieta, de Cuba, está representado por el ex Alcalde de la Habana, doctor Juan R. O'Farrill, y muchos cubanos han venido a esta ciudad para participar en las fiestas.

Mañana se celebrará una manifestación y se hará una visita a las tumbas de los muchos patriotas cubanos y soldados del Ejército y marinos de la Armada de los Estados Unidos que perdieron sus vidas durante la guerra hispanoamericana y que fueron enterrados aquí.

Se rendirá un tributo especial a la memoria de los veinticuatro oficiales y marineros del crucero «Maine», que murieron cuando una explosión hundió dicho buque en la bahía de la Habana.

Orden de arresto contra todos los comerciantes que cerraron sus tiendas el lunes último

Todos los detenidos hasta el día de ayer son barberos. Se clausuran sus establecimientos

El Comandante Díaz Calderón, Jefe de la Vigilancia de la Habana, de acuerdo con el Jefe de la Policía Nacional, Teniente Coronel Pedraza, dispuso ayer que los capitanes y tenientes al mando de Estaciones, procedieran, con fuerzas a su mando, a la clausura de los establecimientos que el pasado lunes hubieran cerrado las puertas, en sus respectivas demarcaciones, así como al arresto de los dueños y propietarios de los mismos que se conociera hubieran infringido las disposiciones dictadas en ese sentido.

Con tal motivo, el Capitán Medina, al mando de la Tercera Estación, auxiliado de los vigilantes 759, 590, 1964 y 2694, procedió al arresto de las personas siguientes:

Natalio Liss, dueño de la barbería de Refugio 18; Isaac Worobioff, dueño de la barbería de Neptuno 10, por Consulado, vecino de Consulado 142; Velt Algustover, dueño de la barbería de Consulado 35, esquina a Refugio, y vecino de Habana 207, altos; Armando Ibarren Rebeill, arrendatario de la barbería situada en Trocadero y Aguila, vecino de San Mariano 115; Simón Garfikue, arrendatario de la barbería sita en Consulado 99, y vecino de Acosta 76; José Rodríguez Rivas, operario de la barbería situada en Consulado 99, y vecino de Esperanza 41; José Jaime Chongo, operario de la barbería de Trocadero 32, y vecino de Gervasio 109; Ramón Roque, operario de la barbería situada en Aguila y Trocadero, y vecino de Fernandina 59; Nicolás Fail, operario de la barbería Neptuno 10, por Consulado, y vecino de Progreso número 6; Aurelio Alvarez Bravo, operario de la barbería Trocadero 32, y vecino de Compromiso 11; Armando Jiménez Riera, operario de la barbería de Consulado 70, por Refugio, y vecino de Florencia 44, en el Cerro; Tomás Rosoff, operario de la barbería de Neptuno número 10, por Consulado, y vecino de O-Reilly 55; Enrique Guillén Calero, operario de la barbería de Consulado 35, y vecino de Concordia 41; Adela K. Siectz, dueña de la peluquería situada en Industria 113; Antonio Fernández González, dueño de la barbería sita en Labra 105; Patricio Villacian, dueño de la barbería de Industria 118; José López Rodríguez, operario de la barbería de Industria 115, y vecino de Príncipe 267; Felipe Villacian, empleado de la barbería de Industria 118; Emilio Diéguez, dueño de la barbería de Industria 162; Cirilo Rodríguez Soca, propietario de la barbería de Industria 74; Jaime Costal Rosalba, dueño de la barbería de Amistad 68; Pedro Collado Andrés, operario de la peluquería situada en San Miguel 44; Hirma Castillo Royo, manicure de la peluquería «América»; Abraham Percher, operario de la barbería de Bélgica 2, y Gerardo González Valdés, de la misma barbería.

EN EL GREMIO

También el expresado oficial se personó en el Gremio de Barberos, situado en San José e Industria, donde, al practicar un registro, ocupó un gran número de ejemplares del periódico «La Tijera», en el cual se injuria al Gobierno y autoridades.

Debido a ello, fueron detenidos Juan Ponce, operario de la barbería situada en Espada 36 y medio, vecino de San Lázaro 293; Alfredo Felipe Prieto, de la peluquería situada en Suárez número 5, y vecino de Labra 213; y José Dis Herrera, con domicilio en Labra 213, siendo todos enviados al Vivac.

OTRAS ESTACIONES

También los capitanes y tenientes al mando de otras Estaciones, cumplimentando las expresadas órdenes superiores, procedieron al arresto de un sinnúmero de barberos y dueños de estos establecimientos, por haber infringido lo dispuesto, siendo enviados al Vivac.

Varias granadas de mano fueron lanzadas contra la Jefatura de Policía, y el Cuartel de Dragones

DETENIDO POR ASALTO

La policía detuvo anoche en Monte y Matadero, a Ramón Valdés Valdés, vecino de Fábrica 21 y a Napoleón Gálvez Rodríguez, de 19 años, vecino de Cádiz 70, porque habían asaltado cuchillo en mano, a Antonio González, vecino de Monte 381, sin que le llegaran a robar.

No causaron daños de ninguna clase. No se ha podido saber quienes son autores del atentado

CONTRA la Jefatura de la Policía Nacional, lanzaron esta madrugada dos granadas de mano, ignorándose por el momento desde que lugar, ocasionando solamente la consiguiente alarma entre el vecindario. Las granadas estallaron, una en la esquina de Empedrado y Monserrate y la otra próxima a la puerta de la Sección de Investigaciones que da por la calle de Monserrate.

Los soldados de guardia en la misma, dispararon sus armas al aire, originándose con tal motivo un intenso tiroteo, por haberse pensado en los primeros momentos que se trataba de un ataque a la Jefatura, por los elementos contrarios al actual Gobierno.

Varias personas fueron arrestadas en el interior de la plaza y en sus alrededores. Entre ellos figura Rafael Sánchez Zaiz, de 25 años y vecino de Lamparilla 82, el cual fué asistido en el primer centro de socorro de dos heridas contusas en las regiones parietal y cervical izquierda, siendo su estado de carácter menos grave.

Suponen los que actuaron en este atentado, que lanzaron los explosivos desde la azotea del Mercado de Colón, logrando desaparecer rápidamente. Otros opinan que fué de uno de los edificios cercanos a la Jefatura.

Momentos después del atentado contra la Jefatura, se pudo conocer que también habían sido lanzadas cinco granadas contra el cuartel de Dragones, sin que ocasionaran víctima alguna.

Han sido arrestadas numerosas personas que transitaban por aquellos lugares, comenzándose una amplia investigación.

Las paredes de la Jefatura de la Policía presentan numerosas huellas de proyectiles, de los cuales estaban provistos los explosivos de ambas bombas.

A dicha hora hubo un intenso tiroteo en las demarcaciones tercera y cuarta, por intentar la fuerza pública proceder al arresto de los ocupantes de un automóvil misterioso que no se detenía a la señal de parada que se le daba. El vehículo al fin logró desaparecer.

Estima Don Carlos de la Torre que el más intransigente es el ABC, en cuanto a los comicios

Declara que esta organización siempre fué contraria a las elecciones en Diciembre, por precipitadas. Los auténticos y el Partido Agrario aceptan discutir las bases propuestas

DON Carlos de la Torre, Presidente del Consejo de Estado ofreció en Palacio ayer a los repórters noticias optimistas sobre el curso de las negociaciones con los Sectores Oposicionistas para lograr la concurrencia de éstos a los comicios de Diciembre.

La iniciativa, que pudiera llamarse conciliadora, es obra de algunos Secretarios del Gabinete. La propusieron ya desde hace tiempo los señores Raúl de Cárdenas, Gabriel Landa, Pelayo Cuervo y Cosme de la Torriente.

El Consejo de Estado la tomó a su cuenta, calorizándola, y con tal entusiasmo la está propiciando que muy pocos dudan ya del éxito de una fórmula que lleva en sí la solución de los problemas políticos.

En recientes informaciones el DIARIO ha dado a la publicidad amplia cuenta de la labor del Consejo de Estado en ese sentido.

Volviendo a don Carlos de la Torre diremos que, interrogado por los periodistas a propósito del plan de conciliación, manifestó que el lunes había tenido la oportunidad de celebrar una entrevista, de fructuosos resultados, con dos distinguidos representativos del Partido Revolucionario Cubano (Auténticos), señores Barreras, Fernández de Velasco y Finlay, a los que encontró en magnífica disposición patriótica para lograr la paz entre cubanos.

Y añadió que convino con ellos una nueva reunión, en la cual será fijada la fecha de la conferencia oficial, donde quedarán establecidas las bases de la conciliación.

Don Carlos de la Torre anota que existe una pequeña discrepancia, fácil de salvarse, entre las proposiciones previas del Gobierno y las de los Auténticos.

Estos solicitan una mesa redonda entre los representantes del Gobierno y los representantes de todos los Sectores de Oposición. Informa la petición de los Auténticos el propósito de que en la conferencia política participen las organizaciones todas.

El Gobierno ha sugerido que cada Sector se entreviste con el Gobierno por separado.

Por este modo, estima el Gobierno que se hará más viable el acercamiento con las organizaciones que en realidad aspiran a cooperar a la paz pública, mediante la obtención de plenas garantías y bajo la promesa de concurrir a los comicios.

Hablando de la situación de los Sectores respecto del plan conciliatorio, dijo don Carlos:

—El Partido Agrario Nacional, del que es Presidente el doctor Alejandro Vergara, se encuentra en excelente disposición respecto de la iniciativa gubernamental.

Después añadió el informante:

—Tal vez el Sector más intransigente al acercamiento, y en consecuencia a concurrir a las elecciones de Diciembre sea el A B C, que siempre se mostró contrario a los comicios en esa fecha por considerarlos precipitados y peligrosos. El A B C ha creído necesario realizar un proceso electoral más preparado y cuidadoso, al amparo del sosiego público y a impulsos de la voluntad unánime de la paz y la concordia.

Dijo que esperaba del A B C que defiriese su actitud y expliquen las razones de su alejamiento de las urnas en Diciembre.

Aun cuando el doctor de la Torre viene dando cuenta, hasta ahora, de un modo exclusivo, al Presidente de la República sobre sus actividades armonizantes, también los Secretarios conocieron por el ilustre profesor, del importante asunto en la sesión que anoche celebró el Gabinete.

El Gobierno, de un modo general, sigue con interés el desarrollo de los acontecimientos y propende a su más brillante éxito.

EL MUTUALISMO MEDICO

El doctor de la Torre fué interrogado sobre el proyecto de Mutualismo Médico que ocupa la atención del Consejo de Estado y que en próxima fecha pondrá en vigor el Gobierno.

Manifestó que el asunto del Mutualismo quedará detenido un poco más de tiempo a la espera de que los ánimos se sosieguen, puesto que hay la posibilidad de una nueva huelga médica a causa del proyecto.

—En estos momentos de huelgas, Censo y Elecciones, no es cosa de crearle un nuevo problema al Gobierno.

INTERMEDIARIOS DIPLOMATICOS

El repórter ha recogido en Palacio la impresión de que dos distinguidos diplomáticos extranjeros, buenos amigos de los cubanos están laborando eficazmente por la conciliación entre los Sectores y el Gobierno.

Se trata del Ministro del Uruguay y del Ministro de Colombia.

No se pondrán a la venta los sellos de la Revolución

EL informe favorable emitido por la Secretaría de Hacienda a la proposición hecha por el señor Eduardo Colón, Jefe del Negociado de Asuntos Varios, referente a poner a la venta hoy, día 10 de Octubre, los sellos de la República en armas, que hace pocos días publicamos en estas columnas, así como el facsímil de los mismos, no es realizable por ahora, según la siguiente nota que facilitó ayer la Secretaría de Comunicaciones y que dice así:

«En virtud de haberse propuesto la venta al público para el día 10 del corriente mes de Octubre de los sellos de Correos que se encuentran depositados en la Tesorería General de la República y que fueron emitidos por las Juntas Revolucionarias de la República en armas, el de 10 centavos, verde, de 1868, y los restantes en 1895, por la Secretaría de Comunicaciones se ha emitido informe acerca de la imposibilidad de realizar esa venta en la fecha señalada.

»Los sellos de que se trata, se encuentran completamente pegados por los años que tienen de depositados, y sus hojas no se hallan separadas por papel parafinado, por lo que constituye una masa informe.

»Por tales motivos la Secretaría de Comunicaciones tiene el propósito de someter dichos sellos al examen de una Comisión de expertos, a fin de determinar la cantidad de sellos que por ser utilizables podrían ponerse a la venta y si dicha cantidad, por ser muy reducida, daría lugar a que por el mundo filatélico se estimase que esta operación se efectúa principalmente con fines especulativos».

Dos lesionados en un tiroteo en Santa Clara

Después de estallar un petardo se originó el tiroteo. Murió uno de los heridos el domingo

SANTA CLARA, octubre 9. DIARIO, Habana.—Tras la explosión de un petardo en el Parque Vidal, a las ocho de la noche, se registró un intenso tiroteo que duró varios minutos, resultando gravemente herido Vicente Gómez Romero, de 19 años, dependiente de comercio. Se le practicó, sin pérdida de tiempo, una urgente operación kuirúrgica, creyéndose que fallezca de un momento a otro. También resultó herido Aurelio Talavera Rodríguez, de 32 años. Ambos pasaban en esos momentos por dicho parque. Existe gran alarma en la ciudad.

LOS SERVICIOS DE OMNIBUS

Esta tarde comenzaron a rendir viaje por la ruta central los ómnibus de la empresa «Santiago-Habana», Los Aliados, Especiales y Omnibus Camagüey, custodiados por una pareja del ejército. También circula gran número de vehículos de todas clases.

No obstante la cooperación a la huelga del Sindicato de Empleados del Comercio, todos los establecimientos abrieron sus puertas normalmente.

FALLECIO EL HERIDO DEL DOMINGO

Falleció esta tarde Carlos Valdés, conocido por «Calín», que resultó herido el domingo en los momentos que se celebraba la Concentración Nacionalista. — **Armando Machado**, Corresponsal.

Aclaración del Gobierno sobre el Decreto relativo a la Cuban Telephone Co.

EN su sesión ayer, el Consejo de Secretarios acordó hacer una aclaración sobre el Decreto-Ley 529 que fué dictado para resolver el problema planteado entre la Cuban Telephone Company y sus obreros.

Respecto de dicho acuerdo le fué entregada anoche a los repórteres la siguiente nota oficial:

«El Gobierno hace constar que las disposiciones contenidas en el Decreto-Ley número 529 de fecha 28 de septiembre del año actual, dictado exclusivamente para resolver el conflicto existente entre la Cuban Telephone Company y sus obreros, no envuelve bajo ningún concepto el desconocimiento de la existencia de los Sindicatos legalmente constituídos, ni de las disposiciones que regulan la materia, las que el Gobierno hará cumplir en todo caso, para la debida protección de los derechos del proletariado».

M.E.C.D. 2016

Qué Refrescantes!

Copyright, 1934, The American Tobacco Company

Luckies Tienen Mejor Sabor

"Está tostado"

√ *La protección de su garganta—contra irritación—contra accesos de tos*

Sólo las hojas limpias del centro se emplean en la elaboración de los Luckies—porque son las hojas más suaves... cuestan más... tienen mejor sabor.

Agentes Exclusivos para Cuba
Roberts & Co. Habana

El próximo Congreso Eucarístico se efectuará en la capital filipina

A BORDO del "Conte Grande", en viaje al Congreso Eucarístico de Buenos Aires, octubre 9. AP.- De acuerdo con informaciones autorizadas recogidas a bordo de este trasatlántico que lleva al Legado del Santo Padre, Cardenal Pacelli, al Congreso Eucarístico de Buenos Aires, la próxima asamblea de exaltación del divino misterio, se efectuará en Manila, capital de las Islas Filipinas. Se ha sabido que la resolución en cuestión se dará a conocer inmediatamente después de la clausura del Congreso, en el Plata.

Petición de la Dra. Betancourt al Presidente

Aboga por rebaja de penas y por indultos para los presos que observan buena conducta

Mensaje al Coronel Carlos Mendieta por la Dra. Celia Betancourt Protectora de cárceles y Presidio.

Habana, octubre 1 1934.

Dr. Carlos Mendieta.

Presidente de la República de Cuba.

Palacio Presidencial. Habana.

Honorable Presidente:

Como Benefactora de cárceles y Presidio, llego nuevamente a Vd. a implorarle tenga un momento de piedad y haga algo para que los miles de hombres que desgraciadamente hoy se encuentran en nuestras prisiones, Coronel Vd. es noble, Vd. sabe lo que se sufre en los cautiverios, y hoy en nombre de todo un PUEBLO le pido Piedad, y que dé un momento de alegría para tantísimos hogares cubanos que desde hace muchos años se encuentran en un profundo dolor, lejos de sus hombres, que tanta falta les hace en estos momentos.

El día 3 del mes pasado dejé en poder del Dr. Acosta las listas de los expedientes de ocho cárceles que terminé de los estudios que me otorgó el Exsecretario Dr. Carlos Saladrigas y en este escrito deseo exponerle tres bases para que tenga una idea de mi petición y su digno Gabinete estudie la mejor manera de poder abrirle las rejas a tantos padres cubanos.

Nuestras cárceles están congestionadas, y es necesario dar libertades para bien de nuestro pueblo, opinando no sea por rebajas ni amnistía, esto nos devolverá a cientos de hombres perversos y es un peligro para la sociedad, (basta con los que tenemos en libertad), es necesario dar indultos por medio de un estudio como lo vengo llevando a efecto. Estos hombres por quien me intereso no son políticos de última hora, ni revolucionarios, ni bombistas... son hombres que sin ANTECEDENTES PENALES se encuentran guardando prisión hace muchos años, y tienen intachable conducta.

Primero: Otorgar un Decreto para indultar a los ancianitos que cumpliendo hace muchos años condena en el Presidio Modelo (muchos sin piernas ni brazos) y que no fueron posible acojerse al decreto que me otorgó el Dr. Grau San Martín (Decreto 3067, Diciembre 13, 1933) pues no encontré sus certificados ni fe de bautismos, las iglesias fueron unas quemadas, otras destruídas, y en aquellos años no había inscripciones. Creo que con un reconocimiento medico, dos forenses podrían certificar a los ancianitos de 70, 80 y 90 años, hay muchos que tienen 20 años cumpliendo sus condenas, dejemoslos morir juntos a sus familiares.

Segundo: Todos los reclusos cubanos que no tienen antecedentes penales que han cumplido ciertos números de años en Presidio y que han observado intachable conducta deben ser libertados, muchos de estos reclusos no han pagado jamás en su vida una multa, y por una desgracia del destino han caído en garras de la ley.

Hay hombres que llevan cumplido 20 y 25 años.

Piedad para ellos.

Tercero: Todos los extranjeros que se encuentran en las cárceles y Presidio Modelo guardando prision, deben ser repatriados inmediatamente, tenemos mil quinientos entre estos hay 600 españoles y 300 haitianos, estos últimos toman para hospedarse en tiempo muerto las prisiones de nuestro país, porque al terminar la zafra roban (poca cosa) los castigan con 180 días y así evitan ser repatriados, obtienen sus libertades al comienzo de la zafra y así burlan nuestras leyes, tenemos extranjeros en nuestras cárceles hasta con veinte causas, y aún los sostenemos en los penales en vez de embarcarlos por indeseables; los gastos por estos extranjeros que hacen al estado asciende anualmente a trescientos cuarenta y dos mil pesos, fíjese que sólo para cuidarlos necesitamos quinientos vigilantes, y cada uno de ellos gana sueldo el mínimo de 30 dólars.

Casi todos piden su repatriación y me escriben cientos de cartas diarias suplicándome su perdón, y que les sirva de intercesora.

Coronel Mendieta, estudie estas bases y tenga clemencia para los cautivos.

En nombre del pueblo de Cuba, de las madres y esposas cubanas pido a Vd. abra las puertas de nuestras cárceles para esos hombres, el propio 10 de Octubre.

No deje señor Presidente que lo que su Gobierno puede realizar vengo otro y lo haga, será bendecido por su pueblo.

Esperando ser atendida en mi justa y piadosa misión.

Soy de Vd. su atenta y S. S.

Dra. Celia Betancourt.

Protectora de los presos en Cuba.

Estadísticas de las enseñanzas privada y oficial durante 1933 a 1934 en nuestra Universidad

En Derecho Civil se matricularon en las dos enseñanzas 980 alumnos y se graduaron 285. En Ciencias Naturales matricularon 10 y se graduó uno. De Ingeniero Electricista se graduó uno

Ofrecemos hoy los antecedentes relativos a la enseñanza privada de nuestra Universidad Nacional en el Curso de 1933 a 1934, completando con ellos los datos ya publicados que obtuvimos en la Comisión Nacional de Estadística que preside el señor Domingo Espino, de la estadística confeccionada sobre las Enseñanzas Oficial y Privada en la República, en dicho Curso Académico y Escolar.

En **Derecho Civil** se matricularon en las dos enseñanzas, la Oficial y la Privada, 980 alumnos, y se graduaron 285, o sea el 29'08%, correspondiendo a la «Enseñanza Privada»: matriculados varones 60 y 1 hembra, y graduados 29 varones, y 3 hembras, en total: 61 matriculados y 32 graduados, o sea el 52'45%.

En **Notariado** se matricularon en las dos Enseñanzas 21, y se graduaron 10, o sea el 47'61%, correspondiendo a la «Enseñanza Privada»: matriculados 1 varón solamente sin que hubiera graduado alguno.

En **Ciencias Políticas, Sociales** y **Económicas** se matricularon en las Enseñanzas 437, y se graduaron 32, o sea el 17'32%, correspondiendo a la Enseñanza Privada 8 alumnos matriculados sin que hubiera graduado alguno.

En **Derecho Diplomático y Consular** hubo en ambas enseñanzas 420 matriculados, y 42 graduados, o sea el 10%, de ellos solamente 2 varones matriculados sin ningún graduado en la Enseñanza Privada.

En **Medicina** se matricularon en ambas Enseñanzas 2,011, y se graduaron 78, o sea el 3'87%, de ellos matriculados en la «Enseñanza Privada» 50 varones solamente sin que hubiera graduado alguno.

En **Farmacia** se matricularon en las dos Enseñanzas 339, y se graduaron 153, o sea el 45'13%, de ellos se matricularon en la «Enseñanza Privada» 4 varones solamente sin que hubiese graduado alguno.

En **Cirugía Dental** se matricularon en ambas Enseñanzas 543, y se graduaron 282, o sea el 51'93%, de ellos se matricularon en la «Enseñanza Privada» 2 varones y se graduaron 28, o sea un 14'00%.

En **Medicina Veterinaria** en ambas Enseñanzas se matricularon 310, y se graduaron 144, o sea el 46'45%, de ellos en la «Enseñanza Privada» se matricularon 5 varones, y se graduaron 15, o sea el 300%.

En **Filosofía y Letras** en ambas Enseñanzas se matricularon 286, y se graduaron 26 o sea el 9'09%, de ellos en la «Enseñanza Privada» se matricularon 10 varones y 7 hembras, y se graduaron 2 varones y ninguna hembra, en total: 17 matriculados y 2 graduados, o sea el 11'76%.

En **Pedagogía** en las dos Enseñanzas se matricularon 1,419, y se graduaron 344, o sea el 24'24%, de ellos en la «Enseñanza Privada» se matricularon 60 varones y 139 hembras, y se graduaron 17 varones y 16 hembras, que suman 199 matriculados y 33 graduados, o sea el 16'58%.

En **Físico-Matemáticas** en ambas Enseñanzas se matricularon 110, y se graduaron 4, o sea el 3'63%, de ellos en la «Enseñanza Privada» se matricularon 6 varones, y se graduaron solamente 1 varón, que suman 6 matriculados y 1 graduado, o sea el 16'66%.

En **Ciencias Naturales** en ambas Enseñanzas se matricularon 124, y se graduaron 10, o sea el 15'32%, de ellos en la «Enseñanza Privada» se matricularon 7 varones y 3 hembras, y se graduaron 1 hembra, que suman 10 matriculados y 1 graduado, o sea el 10%.

En **Ingeniero Civil** en ambas Enseñanzas se matricularon 279, y se graduaron 19, o sea el 6'81%, de ellos en la «Enseñanza Privada» se matricularon 3 varones, y se graduaron 2 varones, que suman 3 matriculados y 2 graduados, o sea el 66'66%.

En **Ingeniero Electricista** en ambas Enseñanzas se matricularon 120, y se graduaron 3, o sea el 2'50%, de ellos en la «Enseñanza Privada» se matricularon 10 varones, y se graduó solamente 1 varón, o sea el 10%.

En **Arquitecto** se matricularon en ambas Enseñanzas 147, y se graduaron 18, o sea el 12'24%, de ellos en la «Enseñanza Privada» se matricularon solamente 2 varones, graduándose 1, o sea el 50%.

En **Ingeniero Agrónomo Azucarero** en ambas Enseñanzas se matricularon 175 sin que hubiera graduado alguno, matriculándose en la «Enseñanza Privada» 7 varones y 7 hembras.

En **Perito Químico Azucarero** en ambas Enseñanzas se matricularon 61, y se graduaron 5, o sea el 5'19%, de ellos en la «Enseñanza Privada» se matricularon 3 varones solamente, habiéndose graduado 1, o sea el 33'33%.

En **Perito Agrónomo** en ambas Enseñanzas se matricularon 24, y se graduó 1, o sea el 4'16%, de ellos en la «Enseñanza Privada» no hubo matriculados ni graduados.

CRUCIGRAMA

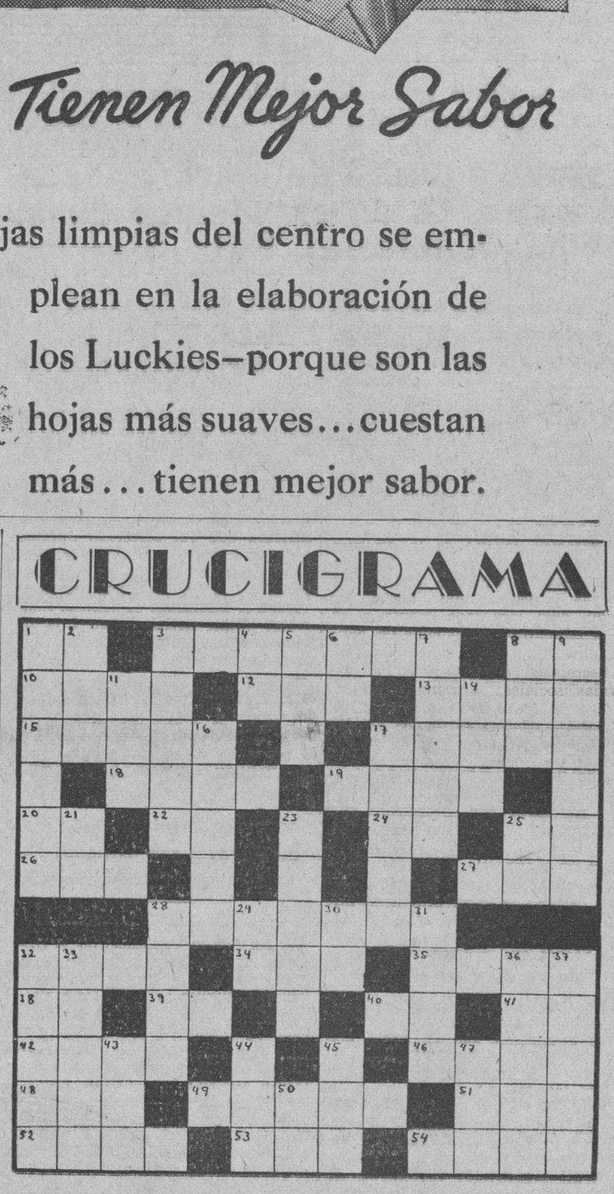

HORIZONTALES

1.—Nota musical.
3.—Que tiene color de mora (pl.)
8.—Sociedad Anónima.
10.—Instrumento que se usa para remar.
12.—Pronombre demostrativo.
13.—Consonante (pl.)
15.—Cocinará.
17.—Tiempo del verbo tramar.
18.—Vástago o vara que brota del tallo o tronco principal.
18.—Rezar.
20.—Sobre (en inglés).
22.—Igual al 8.
24.—Pronombre.
25.—Interjección.
26.—Que no es par.
27.—Fuerza, violencia que hace el pecho con la respiración para arrojar lo que le molesta.
28.—Parte o división de alguna cosa con dependencia de ella. (plural).
32.—Enfermo.
34.—Composición poética del género lírico.
35.—Rezas.
38.—Terminación de infinitivo.
39.—Variante.
40.—Preposición inseparable.
41.—Voz que se usa repetida para arrullar a los niños.
42.—Ninguna cosa.
46.—Agarradera (pl.)
48.—Igual al 34.
49.—Arteria mayor del cuerpo humano.
51.—Reza.
42.—Bien de salud.
53.—Iglesia catedral.
54.—Nombre de letra (pl.)

VERTICALES

.—Género de reptiles saurios.
2.—Vocal (pl.)
3.—Fruto del moral y de la morera.
4.—Nota musical.
5.—Cocino.
6.—Preposición.
7.—Tiempo del verbo ser.
8.—Hijo de Noé.
9.—Cocinarás.
11.—Conjunto de aguas.
14.—Igual al 11.
16.—Querida, adorada.
17.—Paso acelerado de la cabalgadura.
21.—Negación.
23.—Instrumento de agricultura.
25.—Río en la provincia de Lugo.
28.—Capital de Italia.
29.—Sílaba que repetida resulta el nombre del dios de la locura.
30.—Artículo.
31.—Agua mineral.
32.—Parte del brazo que va desde la muñeca hasta la punta de los dedos (pl.»)
33.—Tierra labrada con arado.
36.—Tiempo del verbo arar.
37.—Sin sal (pl.)
43.—Donan.
44.—Villa en la provincia de Zaragoza.
46.—Antillo.
47.—Baile.
50.—Nota musical.

Solución al Crucigrama anterior

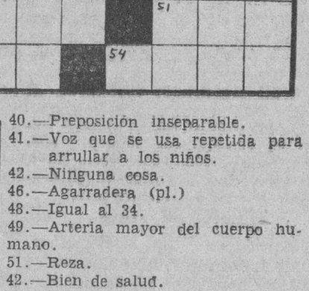

HABANERAS

LA MODA ACTUAL

En un modelo interesante para de noche la moderna y elegante casa **Schiaparelli** usa una túnica que por delante llega a las rodillas; y por detrás cae en forma de cola regular. El modelo está confeccionado en lana en la pieza de la falda, mientras la blusa es de raso color carmelita empleando sus telas, que son únicas, en formas distintas a las de las demás casas.

Lucile Paray hace un traje de tarde adornado con lentejuelas de **cellophane** que resulta muy original. Los cuellos rodean la garganta y terminan con una vuelta de pieles o tela en un lazo que sirve para subir la línea del escote y a la vez introduce en el conjunto un toque de color.

En otros trajes se ven pequeños trozos de terciopelo torcidos en dos colores, debajo de la barba, que reemplazan las flores que se solían colocar en la línea del cuello el año pasado.

Molyneux coloca una pieza detrás de la abertura que hace al borde de las faldas ajustadas, de un modo ingenioso, en el mismo color del traje, de modo que cubra algo la pierna, quedando en forma suelta y elegante.

DE NOVEDAD

Siguen los encajes dentro de la popularidad de la moda, viéndose en trajes de tarde, de noche y hasta en los de novia.

Cuando se necesite algo especial en encajes de novedad, lo mismo para el uso de **trouseaux**, deshabillés, encajes legítimos para mantelería y ropa de cama, que para los trajes de más vestir, acúdase a **La Elegante de Galiano**, que está casi esquina a Neptuno, y allí se podrá escoger lo más nuevo en precios rebajados.

DETALLES CONVENIENTES

Los matices sombríos no convienen ni en la decoración, ni en el mobiliario, siendo el verde y el azul los colores que menos perjudican la vista.

Los tonos suaves y difusos en telas y papeles son los más acertados para colocar en las habitaciones de dormir, colocando la luz por los lados en lugar de tenerla al frente de la cama. Cuando escribimos debemos usar papel de color en vez de blanco que molesta la vista así como recibir la luz por el lado izquierdo.

Hay alimentos contrarios a la dentadura; el abuso de los dulces y de los ácidos destruye el esmalte de los dientes. También hace daño tomar agua fría inmediatamente después de haber ingerido algo caliente pues el cambio brusco de la temperatura resentirá los dientes.

Para mantener los cabellos limpios y brillosos es conveniente cepillarlos todas las noches antes de acostarse para librarlos del polvo del día evitando usar pomadas y aceites que siempre los ensucian. Conviene dormir con la cabeza descubierta, el pelo se conserva más bello cuando no está comprimido.

Muchas mujeres se quejan de tener mal cutis sin comprender que la falta de cuidado e higiene al acostarse, trae malas consecuencias. A esa hora es cuando más atención debemos poner a los asuntos de belleza.

LAS HORAS A TU LADO....

Minutos me parecen las horas a tu lado,
minutos que son horas de mágico licor,
¡cómo me siento todo por dentro enamorado,
estoy todo bañado en perfume de tu amor!

Las horas se me pasan, se van y no las siento,
parece que se esfuman, se apagan cual la luz;
o son débiles hojas que aprisa lleva el viento,
o son aires sutiles en claro cielo azul.

Se van raudas las horas si estamos los dos juntos,
y todo lo olvidamos, y sólo los trasuntos
del amor se escuchan con acento de cristal.

Y al par que feliz dejo pasar dulces las horas,
en éxtasis contemplo las gracias que atesoras,
y estrecho contra el pecho tu mano virginal...

A. Liendo.

MENU DEL DIA

Almuerzo	Comida
Cup de frutas.	Melón cantaloup.
Huevos Bechamel.	Crema de tomates.
Arroz con pescado.	Croquetas de langosta.
Mutton Chop.	Pastel de masa real con pollo.
Zanahorias Vichy.	Carnero asado al horno.
Ensalada de tomates.	Ensalada de habichuelas.
Dulce de Coco.	Helado de mango.

RECETAS DE COCINA

Mutton Chop

El **mutton chop** es una costilla que se corta sobre el filete del carnero, y su grieso no debe ser menos de tres centímetros.

Esta costilla se pone a la parrilla a fuego vivo una vez por cada lado untadas en mantequilla y luego se acaban de cocinar con fuego lento.

Se sirven solas o acompañadas de alguna salsa, puré o vegetales.

M. R. de FONTANILLS.

El Fiscal, Dr. Lavín formulará conclusiones provisionales en la causa contra los constituyentes

Numerosas personalidades se interesan por este proceso. Quedó en libertad Eladio Melian, a quen se acusaba por delito de estafa, malversación y otros. Prestó fianza de 400 pesos

Continúa el Juez Especial doctor León M. Soublette, asistido del Secretario doctor Pedro César y de los Oficiales doctores Mario Castellanos y Francisco Llaca Escoto, tramitando el proceso número 4, del pasado año, uno de los primeros que se formara a raíz de la caída del régimen de Machado, por los delitos de asesinato, homicidio, malversación, estafa y otros y que se conoce vulgarmente con el nombre de «causa por la massacre del siete de agosto» y en el cual aparecen numerosos procesados. Precisamente, ayer, dicho Juez tomó declaración al testigo Luis Cabré, que guarda prisión en la Cárcel de la Habana y que ha sido condenado junto con otros, a la pena de muerte, por el asesinato de los hermanos José Antonio y Solano Valdés Daussá.

El propio doctor Soublette dispuso la libertad de Eladio Melián, procesado en la causa de referencia, por el delito de estafa a virtud de las acusaciones que se le hacen en ilícitos negocios del ex alcalde José Izquierdo Juliá, consistentes en obligar a los concesionarios de líneas de ómnibus a abonar un tanto por ciento diario por el derecho de línea de las empresas de entonces. Melián se encontraba en Vigo, España, y decidió regresar a Cuba a fin de ponerse a la disposición del Tribunal Nacional de Sanciones para responder a los cargos que se le hacen. El repetido Melián, concurrió ante el Juez Especial, doctor Soublette, acompañado de su defensor, que lo es el doctor Gastón Godoy Loret de Mola y quedó en libertad, como antes decimos, mediante fianza de 400.00 pesos, que prestó en bonos de la República.

El doctor Godoy en breve promoverá abundante prueba testifical y documental para tratar de demostrar que su patrocinado Melián no ha cometido el delito de estafa ni ninguno otro.

LA CAUSA DE LA CONSTITUYENTE

En breve el Fiscal del Tribunal Nacional de Sanciones, doctor Pablo F. Lavín, formulará sus conclusiones provisionales en el proceso seguido a los Constituyentes de 1928. Esta causa la tramita el antes citado doctor Soublette, asistido de dichos Secretarios y Oficiales y apenas termine el sumario, la elevará al Tribunal, quien la remitirá al doctor Lavín para que llene dicho trámite.

Destacadas personalidades políticas y literarias se interesan vivamente por el curso del proceso que nos ocupa y al cual el doctor Lavín aportará importantes pruebas, tanto documental como testifical y pericial para acumular cargos contra los encausados.

Entre esas personalidades, están el doctor Ricardo Dolz Arango, general Ernesto Asbert, el batallador periodista Saturnino Escoto Carrión, el ex congresista oriental doctor Antonio Bravo Acosta y otros; del primero existe un folleto, contentivo del discurso que pronunciara contra la reforma en el Senado, considerado como una de las piezas oratorias más conceptuosas y doctrinarias de la época; y del último el discurso que pronunció en la Cámara oponiéndose a la reforma también; y de los demás otros folletos no menos merecedores de tomarse en consideración; todos ellos los acompañará el doctor Lavín como prueba de su tesis de culpabilidad de los acusados.

"El" estómago es el manantial de alegría de la vida"

Cuídelo usted, con una buena alimentación y algunas cucharadas de

DIGESTÓNICO del Dr. Vicente

VENTA EN FARMACIAS

Estado del Tiempo

En casi todos los Estados Unidos hay altas presiones bastante intensas con buen tiempo en general, extendidas por el Atlántico hasta algo más al Este de las Bermudas y en la mitad Nordeste del Golfo de México. En el Mar Caribe la presión es casi normal, y el tiempo bueno excepto algunas lluvias en el Golfo de Honduras, por la influencia de baja relativa que se extiende desde Guatemala al Golfo de Campeche.

Pronóstico para el miércoles: buen tiempo en general exceptuando algunas turbonadas diseminadas por el territorio. Vientos del Nordeste al Sudeste, llegando a brisote.

Observatorio Nacional.

FARMACIA DROGUERIA DE "JOHNSON" DE TURNO LOS LUNES
Obispo Nº 30 TELEFONO-A-2129

LA MAYOR
35 EDIFICIOS
700 EMPLEADOS
SARRÁ
=DROGUERIA=
ABIERTA TODOS LOS DIAS Y TODA LA NOCHE LOS MARTES

Si te pica... no te rasques... usa MITIGAL!
BAYER

FARMACIAS de turno hoy MIERCOLES

Tenerife y Carmen	M-5121
E. Palma y Trocadero	M-5052
Ave. Simón Bolívar 107	-4189
Villegas 33	M-4089
Suárez y Apodaca M-5169	A-7693
Escobar 48	U-6813
Ave Independencia y Ave Menocal	U-6886
Zenea y Oquendo	U-6924
Neptuno y Manrique	M-4164
San José y Gervasio U-6969	U-3039
Ave República y General Aranguren	M-4486
Habana 187	M-4664
General Carrillo 172	M-7077
Ave Bélgica 2, por Dragones	M-4417
Muralla y Mercaderes	A-6418
M. Gómez 246	M-5088
Castillo y Sta. Rosa	M-4658
Amistad y San José	A-6686
Cristina 22½	M-4113
Inquisidor esq. a Muralla	M-6677

VEDADO

Calle 12 y 15	F-3838
Calzada 82 entre A y B	F-6271
Calle 23 y G	F-6118
Calle 9 esquina a I	F-6161

VIBORA

10 de Octubre 695	I-7676
S. Francisco y Buenaventura I-7207	I-7618
Milagros y F. Poey	I-7633

JESUS DEL MONTE Y SANTOS SUAREZ

Rodríguez y Dolores	I-7613
Santos Suárez 10	I-7338
J. Delgado y Lacret	I-7758

LUYANO

J. Alonso e Infanzón	X-2371

CERRO

Palatino y Atocha	I-7719
Vista Hermosa 14, esquina a La Roca	I-7679
Calzada del Cerro 859	I-7468
Agua Dulce 10	

NOTA: Este grupo deberá prestar servicio público todo el día y toda la noche de los domingos, días festivos y Duelo Nacional siguientes: Enero 7; Febrero 24; Abril 1; Mayo 13, Junio 24; Agosto 5; Septiembre 10; Octubre 10; Octubre 28 y Diciembre 8

SUSCRIBASE Y ANUNCIESE EN EL «DIARIO DE LA MARINA»

M.E.C.D. 2016

GRAIN OF WHEAT

Del 1º al 6º: los años doblemente peligrosos

La ciencia ha demostrado la necesidad vital de darle al niño los alimentos adecuados, pues está comprobado que los peligros que amenazan la infancia son mayores del primero al sexto año.

Las madres no deben olvidar que el simple hecho de crecer—para no decir nada del desgaste ocasionado por la incesante actividad—requiere una increíble cantidad de energía. Para proteger a sus niños—para renovar la energía indispensable durante este período crítico—déles Crema de Trigo en el desayuno y en la cena. Es un alimento delicioso y fácil de digerir, que robustece los cuerpecitos infantiles y satisface su gran demanda de energía. Es el método natural de hacerlos crecer y engordar. Comience hoy mismo a dar Crema de Trigo a sus niños y obsérvelos crecer sanos, activos y robustos.

CREMA DE TRIGO
(Cream of Wheat)

LA ORQUESTA SINFONICA DEL INSTITUTO HABANERO

Sigue laborando intensamente su Orquesta Sinfónica, demostrando que no preocupan solamente a aquellos estudiantes los problemas de la buena marcha de sus cursos académicos y de la obra reconstructiva después del pernicioso machadato; sino también el progreso artístico cubano.

Desde el amplio local que la Dirección de aquel plantel les ha concedido para sus ensayos y su oficina, en la parte de Monserrate del hermoso edificio, ya pequeño para tantas actuaciones y tan numerosa cantidad de alumnos de Segunda Enseñanza, saldrá otro Concierto, indiscutible manifestación de que el juvenil conjunto sinfónico trabaja y llegará a ser factor extraordinario de nuestra Cultura Musical.

He aquí el programa que, bajo la inteligente dirección del joven maestro Pedro Luis González Carbó, brindará a sus abonados en el Teatro Fausto, la mañana del próximo domingo 14:

Raymond, Obertura, de Ambrosio Tomás. Aziyade Suite Orientale, Prélude Symphonique, de Ruyssen. Andante Cantabile, para instrumentos de Cuerda, de Tschaikowsky.

Además, la Orquesta da Cámara, dirigida por el Subdirector Augusto Mayea Rodríguez, ejecutará:

Tarantelle, de Saint-Saenz. Para Flauta y Clarinete, con acompañamiento de Orquesta. Solistas: Edmigio Mayo y Roberto Sánchez. Scenes Pittoresques, de Massenet. Con sus cuatro tiempos: Marcha, Air de Ballet, Angelus, Fete Boheme.

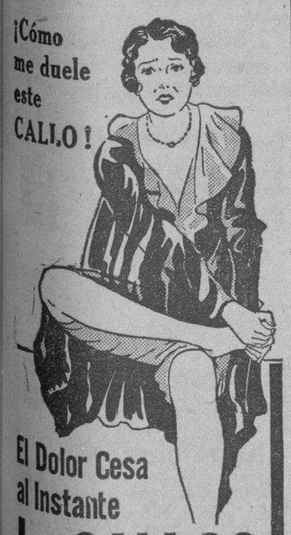

¡Cómo me duele este CALLO!

El Dolor Cesa al Instante

Los CALLOS

Se Ablandan y se Desprenden

¡No hay para qué sufrir más! Póngase unas gotas de FREEZONE sobre el callo. El dolor desaparecerá. Pronto se le ablandará el callo, y entonces podrá desprenderlo fácilmente con los dedos. No hay manera más rápida de aliviar el dolor y extirpar los callos...¡Haga usted la prueba!

FREEZONE

SUSCRIBASE Y ANUNCIESE EN EL «DIARIO DE LA MARINA»

Viboreñas

PETICION DE MANO

El domingo fué pedida la mano de la linda señorita Caridad González por el correcto joven Arturo Fernández.

El dichoso prometido hizo la petición ante los amantes padres de la bella Caridad, quedando formalizado un compromiso de amor, por cuyo motivo felicito efusivamente a los novios.

TRASLADO DE DOMICILIO

Para el lujoso chalet de San Mariano y D'Estrampes, en el reparto Mendoza, ha trasladado su residencia un joven matrimonio, muy querido en el seno de nuestra sociedad.

La distinguida y bella señora Librada del Carmen Flores de García Pujol, y Ramón García Pujol, joven de grandes méritos, me ofrecen su nueva casa, en la que yo les deseo todo género de dichas.

AIDA FERNANDEZ DE LARA

Hoy celebra su cumpleaños la sugestiva blonda Aida Fernández de Lara, señorita que engalana con su presencia nuestra más exclusiva sociedad.

Con un recibo, en casa de sus padres, los apreciables esposos señora Flora González de Fernández de Lara y señor Gustavo Fernández de Lara, festejará su natalicio la adorable Aida.

Entre las innumerables felicitaciones que recibirá, uno la mía, muy afectuosa.

UNA PIÑATA

En la tarde del lunes le fué ofrecida una piñata a la graciosísima niñita Sarita Henry Ortega, con motivo de cumplir en este día un lustro, cinco años de dichosísima vida, que yo le deseo interminable.

En torno a la simpática muñeca se reunieron un grupo de sus amiguitos, que alegres y gozosos fueron a disfrutar de esta agradable fiestecita.

En casa de sus abuelos maternos, los esposos Julia Ortega de Ortega y Manuel Ortega, se colgó una gran piñata, llevándose el premio la niña Ofelita Perdomo.

Después se pasó a la grey infantil al comedor de la casa, donde fué servido un exquisito «buffet», no faltando el clásico cake con las cinco velitas.

De los niños asistentes recuerdo a la primita de la festejada Teresita Ortega, que con Sarita atendía a todas y a todos.

Carmelina Reposo, Elenita, Miguelito y Ofelita Perdomo, Jorge, Oscar, José Antonio y Josefina Salvat y Romaguera, Aléxis Hernández, Bebito Ríos, Raulito Gómez, Treto, Lily y Fito Crespo, Gladys y Alejita Izquierdo, María Luisa y Beba Forcade, Georgina Fernández, Irene, Alberto y Ramiro Montejo, Orestes y Lourdes González, Ardo y Clara Rodríguez.

Con estas líneas envío un beso a la preciosa chiquilla.

BAILE SUSPENDIDO

El gran festival que tenía anunciado para la noche de ayer el Club de Ferreteros», ha sido suspendido hasta nueva fecha, por la directiva que preside el estimado amigo José Lorido Lombardero.

Tan pronto se me comunique la nueva fecha la daré a conocer a mis amables lectores.

EN EL CENTRO CASTELLANO

Grande es el entusiasmo que reina para asistir en la tarde de hoy a la matinée bailable que ofrece a todos sus simpatizadores el Centro Castellano, en cuya directiva tantos buenos amigos tengo.

Todos los preparativos que se han hecho hacen predecir que esta fiesta ha de resultar un rotundo éxito para sus organizadores, que la han rodeado de muchos atractivos, entre los que se cuentan los inmejorables conjuntos musicales que la amenizarán.

Día de gran animación, será el de hoy en el Centro Castellano.

EN SU SANTO

Quiero enviar mi felicitación a la distinguida dama María Luisa Abril de Cañas, amantísima mamá de mis estimados amigos Darío y Eduardo Cañas, activo joven que con beneplácito general desempeña la presidencia de la Comisión de Fiestas del «Club San Carlos».

Colmadas de satisfacciones y halagos transcurrirá el día de hoy para tan estimada señora, que se verá rodeada de afectos en este día.

Hasta su casa de la Avenida de Concepción le mando mi saludo, muy sincero.

EN VIAS DE RESTABLECIMIENTO

Se halla el joven Felipito Carbonell, después de haber sufrido una delicada operación, que le fué practicada por un reputado cirujano, en una de las mejores clínicas de la Víbora.

Mucho nos alegramos de la mejoría de tan querido amigo.

BODA EN EL «CRISTO»

En la Iglesia del Cristo unirá sus destinos una parejita altamente apreciada en esta sociedad.

Margarita Sáenz y Méndez contraerá matrimonio el día veinte, con un joven todo corrección y caballerosidad, Roberto Méndez Nuevo, boda ésta que reseñaré ampliamente, dando la relación de los padrinos y testigos, que rubricará el pliego matrimonial.

Entre nuestras principales familias circulan profusamente las invitaciones para esta boda, que cuenta con todas nuestras simpatías.

LUISITA ORTEGA Y REINA

Hoy cumple cinco años esta monísima niña, hija idolatrada de los esposos María Antonia Reina de Ortega y José M. Ortega.

Con una alegre piñata celebrará este lindo ángel terrenal su cumpleaños, y yo le deseo que cumpla muchos, muy felices, en unión de sus queridos papás.

Luis RODRIGUEZ FAURA.

"BALCELLS"
ACEITE PURO DE OLIVA

Guanabacoa al Día

DEL LICEO

De magnífico puede calificarse el simpático recibo bailable con que la actual directiva del Liceo Artístico y Literario, dió comienzo a su programa de resurgimiento social.

Mucho tiempo hacía que esta histórica y legendaria institución no daba señales de vida, permaneciendo en un estado de apatía que día a día iba consumiendo sus propios recursos, pero un grupo de jóvenes entusiastas asesorados por correctos caballeros y dando muestra de un amor desinteresado por que tan cubanísima sociedad volviera a reverdecer sus laureles, se han hecho cargo de cooperar a ello con el señor José de la Noval, competente presidente interino, quien con sus mejores deseos ha logrado la reorganización deseada.

El acto del domingo marca una nueva época para el Liceo.

Un crecido número de nuestras principales familias se congregaron allí para con sus prestigios realizar ese acto social.

Elegantes damas y lindas y sugestivas señoritas invadieron los salones quienes se vieron galanteadas por los galantes caballeros y apuestos jóvenes dando con ello la nota de que aún se conserva la herencia de nuestros antepasados.

La orquesta «Polar» hizo la delicia de los bailadores con sus armónicas notas al ejecutar los típicos danzones, habiendo sido aplaudida en sumo grado.

Un verdadero éxito se han anotado los organizadores de este recibo bailable, sólo esperamos que pronto se repita.

BELLO GESTO

Dos distinguidas damas de nuestros círculos sociales enteradas de la emisión de bonos del «Casino Español» para realizar las obras de embellecimiento de sus salones, y que nada han tenido que ver con esta institución y sí solo por el solo deseo de cooperar a tan necesaria obra en que la sociedad guanabacoen se tan necesitada ha estado de tener un salón digno de ella, han querido contribuir a la ejecución de las mismas adquiriendo un bono de a veinte pesos.

Son ellas: la señora Leonor Rafols de Catasús y Pilar Requejo de Norman.

Nada más encomiástico y más digno de imitarse, no sólo por las damas que tienen verdadero amor al Casino, si no por los caballeros que tan estrechamente están vinculados a él.

Cada día que se sucede la directiva experimenta nuevas satisfacciones al ver que sus esfuerzos se van coronados con el más rotundo de los éxitos y el sólo hecho del gesto noble de tan distinguidas damas les da aliento para proseguir en sus obras de restauración.

A propósito del «Casino» y como una demostración de cuanto allí se viene laborando, en junta celebrada el día 8 se acordó fundar dentro de esta sociedad el «Casino Junior», que estará dirigido por una directiva compuesta de jovencitos menores de 16 años.

Al conocerse este acuerdo entre los adolescentes no han perdido tiempo en solicitar su inscripción como asociados.

Muy original resulta este acuerdo y simpático a la vez ya que se le da la oportunidad a la nueva juventud de demostrar su capacidad social.

¿Quién con estos aciertos de la directiva puede negarle su concurso cooperando al mayor de los éxitos?

FELIZ ADVENIMIENTO

En la tarde de ayer recibí por correos una tarjeta postal fechada en la Habana, cuya firma se encuentra ilegible, se hace en ella las siguientes preguntas:

¿Qué día vendrán los tranvías a Guanabacoa desde la capital y con transferencias?

¿Qué día dan la amnistía fiscal a la propiedad urbana de Guanabacoa?

¿Qué día les pagará a los empleados de Guanabacoa el Ayuntamiento?

¿Qué día tendremos en Guanabacoa agua todo el día?

Quien estas preguntas me hace se dirige a mi aunque me indica que también se interesa por la sociedad guanabacoense, pero parece olvida que mi misión es sólo dar a conocer los actos sociales que aquí se realizan, pero no obstante ello, ya que sus preguntas son atinadas y de gran interés, el publicarlas y hacerlas mías, trasladándoselas al señor Alcalde Municipal quien sea la autoridad que deba responder a ellas para dejar satisfecha la curiosidad de quien estas preguntas ha formulado.

Nuestro alcalde dirá lo que en este sentido pueda decir.

ALMUERZO

A las 12 del día de hoy en los frescos salones de la Unión de Caballeros Católicos tendrá lugar un magnífico almuerzo-homenaje a los ex-presidentes de esa institución.

Acto que ha de quedar muy lucido por ser un homenaje justo y merecido.

NUEVOS PROFESORES

Han terminado sus estudios de Filosofía y Ciencias los inteligentes jóvenes Alberto Lobo y Bernardo Fernández, primicias de la Congregación Salesiana en Cuba, procedente de la casa de estudios fundada en Castroville, Texas, Estados Unidos.

Estos estudiosos jóvenes han visto coronados sus esfuerzos con las más altas calificaciones como justo premio a sus desvelos.

Felicítoles por tal motivo exhortándolos a proseguir en su carrera para llegar al pináculo de la gloria.

EN «LA COTORRA»

Coincidiendo la implantación en la Secretaría del Trabajo de las reformas sociales, contenidas en el Código de Trabajo redactado por el Dr. Andrés García Gutiérrez, con la festividad del día de hoy, la revista «La Mujer» tributará cálido homenaje a tan fausto acontecimiento, llevando a cabo la siembra de un árbol en los jardines «La Cotorra» galantemente cedidos para este acto, por su propietario el Sr. Claudio Conde.

A este acto concurrirán los señores secretarios del Trabajo y Agricultura, los señores alcaldes de la Habana, Guanabacoa y Regla; distintos elemetnos oficiales; comisiones obreras del interior y de la Habana, así como numerosos amigos de los patrocinadores de este evento social.

Conjuntamente se llevará a efecto una fiesta que amenizará la Banda Municipal de Guanabacoa, gentilmente cedida por el Sr. Eladio González segundo Teniente del Ejército Constitucional y alcalde interino de esta villa.

Auguramos un verdadero éxito y en nombre de la directiva de la revista «La Mujer», señorita Collado, nos complacemos en invitar a este acto a todos los simpatizadores de la obra del doctor Andrés García Gutiérrez.

La hora señalada es las tres de la tarde de hoy.

ESPLEéDIDO PROGRAMA

En las horas de las 2 de esta tarde y 8 de la noche, se proyectará en nuestro teatro «Carral» un espléndido programa.

«Hombre de dos Mundos», por Francis Lederer y Elisa Landi.

«El Valle de los Fantasmas», por Tom Keene.

Una interesante comedia y un simpático cartón sincronizado.

Para el próximo sábado, día 13,, en elegante tanda de 5 y 15 de la tarde y 8 y 15 de la noche se estrenará la magnífica cinta cinematográfica «Boliche», la película que ha obtenido el más resonante de los éxitos y muy pronto se estrenará otra obra que ha de gustar mucho «Sucedió en París».

GRAN BAILE

El próximo sábado, día 20, en la sociedad «Recreo Juvenil» que tiene su sede en el barrio rural «La Gallega» se efectuará un magnífico baile en que la orquesta «Polar» está contratada para ejecutar las piezas bailables.

Baile para el cual existe entusiasmo para asistir a él.

La Orquesta «Polar» tocará un nuevo repertorio acompañado de su cantante la simpática señorita Angela Gutiérrez.

José R. Arango de la Maza.

MAXIMO CASADO POUSA

En el día de ayer, a consecuencia de un accidente lamentable, falleció en esta capital el conocido hombre de negocios, señor Máximo Casado Pousa, persona muy querida en todos los sectores sociales.

El sepelio se llevará a cabo hoy a las 4 de la tarde, partiendo el cortejo de la funeraria situada en Zanja 75.

Descanse en paz el alma del que fuera espejo de ciudadanos, y reciban nuestro sentido pésame su viuda, la distinguida señora Manuela Mesía; su hermano Rafael Casado y demás familiares.

¡No se desespere!

¿Se levanta Ud. por la mañana sintiéndose cansado, sin energía y ambición, sin ánimo para gozar de la vida, irritable y de mal humor? Usted necesita un tónico eficaz para restablecer su energía mental y física.

Nuga-Tone, usado por innumerables personas, hombres y mujeres, contiene todos los ingredientes que cualquier médico le recetaría para reconstituir su sistema y recobrar la ambición y el ánimo para el trabajo y para los placeres de la vida.

AL COMERCIO IMPORTADOR Y EXPORTADOR DE CUBA

La Gran FLOTA BLANCA

El empleo de la Gran Flota Blanca para el transporte de su carga representa para usted utilidades en efectivo.

Todos los adelantos y facilidades modernas están reunidas en los nuevos y rápidos turbo-eléctricos que cubren el servicio entre la Habana y New York.

La Gran Flota Blanca puede ofrecer a los embarcadores todas las condiciones necesarias para el más excelente transporte de mercancías ya se trate de embarques de importación o de exportación.

Solicite informes sobre tarifas de nuestras Oficinas Generales, Muelle de Santa Clara. Teléfono: M-6975.

Crónica Habanera

AMALIA DE LLANO

DEL CAPITULO NUPCIAL

Una distinguida ceremonia nupcial ha sido concertada para el próximo miércoles día diecisiete del corriente, a las nueve y media de la noche, en la Iglesia de San Juan de Letrán.

Es la novia una señorita muy gentil y muy graciosa: Amalia de Llano y Clavijo, hija del doctor Gregorio de Llano, Magistrado del Tribunal Supremo y de su interesante esposa Sara Clavijo.

Unirá su suerte la señorita de Llano, a la de un joven correcto y caballeroso: Laudelino González, miembro del disuelto Directorio Estudiantil.

Ya han empezado a circular las invitaciones para esta boda.

Será apadrinada por la respetable señora María Teresa González, viuda de González, madre del novio, y por el padre de la novia.

Han sido designados testigos por ella, los doctores Juan Federico Edelmann, Presidente del Tribunal Supremo de Justicia; Manuel Cobo y del Castillo, Gustavo Cuervo Rubio y Atanasio Hernández, y el señor Eudaldo Bonet.

A su vez han sido designados por él, los doctores Angel Vieta Barahona, Benigno Souza, Ernesto R. de Aragón, Manuel Costales Latatú, y el señor Carlos Ardavín.

LAS FESTIVIDADES DE HOY

San Francisco de Borja, San Luis Beltrán y San Emiliano, son las festividades de hoy.

Nos complacemos en felicitar en término preferente, a un distinguido amigo y querido compañero: el doctor Francisco Ichaso, brillante periodista de sólida cultura.

El doctor Ichaso redacta acertadamente, la crónica teatral del DIARIO DE LA MARINA.

También saludamos en esta fecha al conocido arquitecto Luis Bay.

Al señor Luis E. Muzaurrieta, antiguo periodista.

Al señor Emiliano de Céspedes, hermano de nuestro estimado compañero Julio de Céspedes, Cronista Social de «El Mundo».

Y al señor Emiliano Mazón.

LA BODA SANCHEZ-CARRILLO

Entre íntimos solamente, se llevará a cabo esta noche, la boda de la encantadora señorita Alina Sánchez y Loret de Mola con el distinguido joven Tony Carrillo y de La Guardia.

Tendrá lugar a la snueve en punto, en la residencia de la novia, en el Vedado.

El adorno del altar y el bouquet nupcial han sido encargados al gusto exquisito de los floristas de «Milagros».

Serán obras preciosas, de última novedad.

QUINCE AÑOS

Fina Kouri, linda hija del doctor Juan B. Kouri, conocido médico y profesor de la Universidad, y de su esposa Josefina Barreto.

La simpática jovencita cumplió en la fecha de ayer los felices quince años.

DE GRAVEDAD

El doctor José Alfredo Bernal, respetable caballero de esta sociedad, tronco venerable de una familia estimadísima, se encuentra desde ayer de suma gravedad.

En horas de la mañana, al salir de su residencia, sufrió un lamentable accidente, a consecuencia del cual tuvo que ser trasladado a la Clínica Bustamante Núñez.

Allí viene siendo atendido por dos notables especialistas, los doctores Alberto Sánchez de Bustamante y Octavio Montoro, quienes, desde los primeros momentos, se hicieron cargo de su asistencia.

Hacemos votos por su pronta mejoría.

POR LA VIA AEREA

Se encuentran de nuevo en esta capital, los jóvenes y simpáticos esposos Mario Baró y Carmelina Alonso.

Llegaron por la vía aérea el lunes, después de pasar una temporada en la vecina playa de Miami.

ESPERANDO POR SU OZOMULSION

¿SON SUS NIÑOS DEFICIENTES EN VITAMINAS?

Alimentos ordinarios no son ricos en vitaminas. A los niños que se les da la OZOMULSION todos los dias pronto aventajan a los otros niños en todo.

Hay razón pues la OZOMULSION contiene un Aceite de Hígado de Bacalao de Noruega muy Superior, para promover el crecimiento, y además contiene los Hipofosfitos de Calcio de Cal y Soda, para los dientes y los huesos.

Tanto los adultos como los niños prefieren la OZOMULSION a cualquiera otra forma de Aceite de Hígado de Bacalao porque la OZOMULSION tiene buen sabor.

La OZOMULSION es especialmente recomendada para: Toses, Bronquitis, Debilidad de los Pulmones, Catarros Anemia, Debilidad, Raquitismo, y todas las Enfermedades Debilitantes.

Reunión de los propietarios, mañana jueves

Los que tienen arrendadas al Estado sus fincas y reciben el pago irregularmente se reúnen

De un modo definitivo ha quedado acordado el que el próximo jueves día 11, a las 3 de la tarde, se reúnan en el Centro de laPropiedad Urbana de la Habana, Tejadillo número 32, altos, entre Habana y Compostela, todos los propietarios de fincas urbanas que las tuviesen arrendadas al Estado, la Provincia o los Municipios y que de una manera irregular no se le están abonando las rentas de las mismas y además se le están modificando los contratos de arrendamiento que tienen celebrado.

En dicha reunión se tratará de la forma que sea posible de realizar una acción que reclame se abonen las rentas que se tienen devengadas y se considere la necesidad de que queden respetados los Contratos de Arrendamiento con las rentas pactadas o en su defecto, con la venia o inteligencia del propietario de la finca, y de manera alguna no aceptarse otra resolución que parta exclusiva y especialmente del arrendatario.

Se hace un llamamiento por este medio a todos los propietarios, tanto de la Habana como del interior, para que concurran a esta reunión, de la cual ha de resultar sin duda alguna, la solución de este problema que está afectando de una manera considerable económicamente al propietario, en todos los órdenes.

Todo lo que se hace saber por el Centro de la Propiedad Urbana de la Habana, principalmente a sus asociados, a los propietarios todos de esta ciudad y también a los del interior de la República.

Habana, 9 de octubre de 1934.

Francisco Andreu,
Secretario.

La velada del 10 de Octubre en Columbia

Dará comienzo a las 10 de la noche. El Dr. Lucilo de la Peña pronunciará el discurso

Hoy se celebrará en Columbia una velada con carácter de revisión histórica, para resaltar los verdaderos valores que tiene Cuba en la causa de la libertad, en sus distintas etapas.

Dará comienzo a las diez de la noche, con el concurso entusiasta de los mejores artistas que hay en la Habana, en el ambiente teatral y en el social, que tendrán sus atentos edecanes en un grupo de oficiales jóvenes.

Esta velada será para todos los oficiales de toda graduación en el Ejército, así como para sus familias y amigos.

Concurrirán el Presidente de la República, el Jefe del Ejército, el de la Marina y demás personalidades del Gobierno.

El doctor Lucilo de la Peña Cruz, ha quedado encargado de su organización y en forma original va a diluir el discurso conmemorativo entre otros números del programa.

RETAZOS DE SEDA

OSCUROS Y ESTAMPADOS

4 varas crepé liso	$1.60
4 varas flat crep	$2.00
4 varas crepé estampado	$2.10
4 varas flat estampado.	$2.25
4 varas crepé mongol ..	$2.50
Crep mongol de seda fina, colores obscuros. Vara	$0.60

Almacenes de Cuba 81
Esquina a SOL

El concurso de la Alianza ha sido aplazado

Fundada la delegación de la Alianza Feminista en S. Juan de los Yeras, por una maestra

El Ejecutivo de la Alianza Nacional Feminista ha acordado prorrogar hasta el día 31 de octubre, a las cinco de la tarde, el plazo de admisión de los trabajos del Concurso de la Cartilla de Cívica, cuyas bases se han divulgado por la prensa y el radio. El fallo del Jurado se dará a conocer en noviembre, cuando regrese la Presidenta de la Alianza, que se encuentra en el extranjero por motivos de salud.

LA DELEGACION DE SAN JUAN DE LOS YERAS

La Delegación de la Alianza en San Juan de los Yeras fué fundada por la señora Amparo Bermúdez, competente profesora de Instrucción Pública, contando en su inicio con la cooperación de un entusiasta grupo de amigas de la localidad y hoy representa la organización social, que cuenta con todo lo que vale en el pueblo y el apoyo y respeto de todas las instituciones y partidos políticos locales que reconocen la meritoria labor de tan activo y valioso elemento de cultura y civismo.

La Comisión de Delegaciones que preside la doctora María Gómez Carbonell, haciendo justicia a la obra moral y política de la señora Bermúdez, ha otorgado a la Presidenta de la Delegación de San Juan de los Yeras el honroso Diploma de la Mención Honorífica, que ha creado la Alianza para recompensar a las más destacadas feministas que saben cobijar a la mujer cubana bajo la bandera y el lema de su asociación.

Después de un hermoso informe de la señora Bermúdez, distinguida periodista, le fué entregado el Diploma que solicitó para ella la doctora Barinaga, Subdirectora de Delegaciones, y colocado el distintivo de la Alianza con que la honró la doctora Carbonell, Directora de dicha Comisión y Presidenta por sustitución reglamentaria.

EN EL CASINO ESPAÑOL

En conmemoración del Grito de Yara, la fecha patriótica del día, se celebrará hoy una fiesta informal en el hermoso balneario del Casino Español, en la Playa de Marianao.

Habrá almuerzo que se servirá a la una de la tarde.

Y de once a cuatro, música bailable, con la Orquesta Happy Happy.

Dada la animación que reina entre los socios y sus familiares, esta fiesta se verá lucidísima.

NOTA DE DUELO

Con profunda pena consignamos el sensible fallecimiento de la señora Abilia Grenier, distinguida esposa del señor José Solaun, acreditado comerciante de esta plaza.

El sepelio de la desventurada señora, cuya muerte ha sido muy sentida en nuestra sociedad, se efectuó el domingo en horas de la tarde, llevando un acompañamiento numerosísimo de familiares y amigos.

Al enviar nuestro sentido pésame a su viudo, lo hacemos también a su atribulada madre, la señora Eulalia Torres viuda de Greiner y a sus hijos y demás deudos.

BODA

En la Iglesia Parroquial de Jesús del Monte, se celebrará hoy la boda de la encantadora señorita Lolita González y Fernández con el señor Cristóbal Fernández y Prado.

Dicha ceremonia está señalada para las cinco de la tarde.

ENCANTO

Celebrando la festividad patriótica del 10 de octubre, la empresa del aristocrático Teatro «Encanto», ha dispuesto una magnífica matinée.

Comenzará desde la una y en su programa figuran comedias, la espectacular producción «El misterio de la niebla» con Bette Davis Margaret Lindsay y Lile Talbot y el gran estreno «Aunque no me quieras», bella cinta de Ruth Chatterton y Adolfo Menjou, que se repite también en los turnos elegantes.

Mañana comenzará las exhibiciones de «Wonder Bar», la maravillosa película que tanto público llevó, el día de su pre-estreno, al elegante cinema de la calle Neptuno.

(Continúa en la página SIETE)

M.E.C.D. 2016

Escenario y Pantalla

CAMPOAMOR: EL «BATACLAN NEWYORKINO»

Más de media hora de ritmos jazzbandescos, de coreografía frívola, cabaretera y acrobática, de desfile de lindas mujeres, de gracia bulliciosa, un poco monótona, como toda gracia «yanqui»; esto es lo que nos ha metido ahora en su escenario del «Campoamor» ese hombre eupéptico, perennemente optimista, que se llama Ernesto P. Smith.

Estas breves revistas de Dorothy Byton no tienen pretensiones de «mise en scene». Están compuestas a base de un coro de diez laboriosas muchachas, cada una de las cuales es una excelente artista en su clase, y unas pocas figuras que se encargan de dar variedad al espectáculo con la diversidad de sus habilidades.

El trío Rose Kess nos presenta un acto de patines. Sobre una reducida pista circular, dos hombres y una mujer hacen todo lo imaginable sobre sus rodantes adminículos. Este número sería clasificado como sensacional en cualquier circo. Aquí pasa como un número más.

La pareja de bailes no acusa una gran personalidad, pero sabe su oficio.

Donna Lisa, «fan dancer», intenta vanamente velar su desnudo con un rojo abanico de plumas, que mantiene en jaque la curiosidad del público. Este número resulta más grato aún que el que recientemente nos ofreciera Sylvia Seidel. El concurso de las diez muchachas—las «Ten Bytonetts»—da realce al espectáculo, que, por lo demás, constituye el «clou» de la revista.

Para que no falte nada, hay una cantante que no canta en este simpático y entretenido «Bataclán newyorquino». No podrá negarse originalidad a este número.

En su primer día, el «Bataclán» se ha anotado un éxito franco. Y es de esperarse que continúe de su parte el favor del público.

BERTA SINGERMANN

Otra vez en la Habana, Berta Singerman, la décima musa de la latinidad. Más exactamente aún: de nuestra latinidad.

Berta Singerman, alma nueva del verso. «Pararrayos celeste» en la acepción justa que Rubén Darío dió a esta frase, si bien aplicada al poeta. Porque Berta Singerman es poeta a su modo. Sentir el verso y hacerlo sentir a los demás, es otra manera de crearlo. Algo así como una «recreación», según le gusta decir a Unamuno.

Viene Berta de Hollywood, la ciudad imán para los artistas de todos los géneros, de todos los climas. Dejó grabada en el celuloide y en la placa sonora su visión dinámica, gráfica y auditiva de «La rumba» de Tallet.

Pero Hollywood no ha podido dar a Berta Singerman más que emociones nuevas. El hontanar de su arte lo lleva Berta en sí misma.

Enviamos nuestro saludo a Berta Singerman, gran artista y gran amiga.

Francisco ICHASO.

NOTAS

NACIONAL: «LA PASION DE VERGIE WINTERS»

Celebra la fiesta de la patria, 10 de Octubre, la empresa del teatro «Nacional» con el importante estreno de la R. K. O. Radio «La Pasión de Vergie Winters», con Ann Harding y John Boles.

El público habanero, que ha leído con interés todo lo que acerca de esta película se ha publicado en la prensa habanera y en los Estados Unidos, la espera con impaciencia, para poder juzgar quién ha tenido la razón al comentar el alcance de su intenso argumento, como tema de enseñanza social.

«La Pasión de Vergie Winters», podemos afirmar que ha sido durante las últimas semanas, la máxima atracción de taquilla en los teatros de Broadway, y que el público, en su inmensa mayoría, público femenino, no ha encontrado justificación en la campaña que hizo la «Liga Purista contra» esta producción de la R. K. O. Radio.

«La Pasión de Vergie Winters» se exhibirá en todos los turnos del día empezando a la 1.30, a las 3.30, y luego a las 5.30, 7.30 y 9.30.

Completan el programa un nuevo noticiario mundial de la Paramount, la comedia «Fígaros policíacos» y una revista Royal de asuntos habaneros.

Precios 40 cts. hasta las 6.30 y después, 50 cts. Los niños 20 cts.

Mediante un original concurso fotográfico que se hará a las 5.30 y 9.30 la empresa obsequiará a los favorecidos y con un pase que les dará derecho a un mes de entrada libre en el «Nacional».

El lunes debut de la pareja de bailes Clarisse et Christian.

UNA GRAN MATINEE EN EL ENCANTO

Dick Powell en «Wonder Bar»

Hoy por ser día festivo se ofrece una grandiosa Matinée, comenzando desde la una con Noticiario, la graciosa comedia «Seguro contra accidentes», el cartón animado «La torpeza de un torpe», la interesantísima producción «El misterio de la niebla», con Bette Davis, Margaret Lindsay, Lile Talbot y Donald Woods y el gran estreno en Cuba de la Warner «Aunque no me quieras», con Ruth Chatterton, Claire Dodd y Adolphe Menjou, la película que nos muestra que cuando una mujer ama con todas las ternuras y pone la fe más intensa de su corazón en aquel amor, no puede resistir la infidelidad de un marido en quien ha concentrado todas sus ilusiones; tal fué el caso de la heroína de este drama. A las 7.30 se repite «El misterio de la niebla».

Mañana, el gran estreno, «Wonder Bar», la producción musical y con interesantísimo argumento más grandiosa que ha filmado la Warner, lo que significa decir, pues como de todos es sabido, esta gran compañía productora se ha especializado en este género de películas. En ellas actúan Kay Francis, Dolores del Río, Ricardo Cortez, Al Jolson, Dick Powell, Guy Kibbee, Ruth Donnelly, Hugh Herbert, Louise Fazenda, Fifi D-Orsay y este grupo de artista distinguidos se completa con más de doscientas preciosas coristas y otros tantos jóvenes bailarines.

UNA ESTUPENDA MATINEE EN EL MARTI

Hoy, por ser fiesta nacional, habrá matinée en el Martí, iniciándose, como de costumbre, a las 3.

Subirán a escena dos de los más grandes éxitos de la temporada: «Politicomielitis», original de Carlos Robreño y musicalizada por el maestro Rodrigo Prats, que constituye una de las más grandes creaciones interpretativas de los artistas que en el reparto figuran. «Politicomielitis», es una sátira magnífica de los problemas políticos que en la actualidad agobian al pueblo cubano. El resto de la función diurna se cubre con «Lo que va de ayer a hoy», de los mismos autores que la anterior y para la que pintó sus mejores decoraciones Manolo Roig. En una de las escenas culminantes, se reproduce la tragedia inmensa del trasatlántico «Morro Castle», que tanto afectó a la familia cubana.

Tanto para la Matinée como para la función de la noche, regirán precios popularísimos, a base de 30 cts. la luneta, 20 centavos la butaca y 10 la tertulia.

Por la noche, en primera tanda, a las 8.45 sube a escena «Politicomielitis» y a las 10.30 se repite «Lo que va de ayer a hoy».

El próximo día doce, Día de la Raza, grandiosa función.

EL «BATACLAN NEWYORKINO» EN EL CAMPOAMOR

Exito enorme alcanzó ayer la presentación en Cuba del moderno y picaresco espectáculo, «Dorothy Byton Revues», que hoy volverá a actuar en los turnos de 3.30, 5.30 y 9.30, presentando la misma Revista titulada «Kiss me again». El coro de las 10 Bytonettes, el famoso trio de patinadores Rose Kress Trío y el exquisito número de la danza de los abanicos, merecieron grandes aplausos y todo el numeroso público que asistió aclamó el conjunto como algo de mucho gusto y muy bien presentado al estilo americano.

Hoy por ser día festivo, la función comenzará desde la una, exhibiéndose graciosísimas cintas cómicas, Noticiario y el estreno en Cuba de la interesante producción Fox titulada «Desde Eva», con la encantadora artista Mary Brian, George O-Brien y Herbert Mundin.

Durante la breve actuación de este «Bataclán» Newyorkino», los precios que regirán para días laborables y días festivos, serán los mismos, a base de 45 ctvs. la luneta antes de las 5 de la tarde; 50 ctvs. después de esta hora y hasta las 8.30, y 60 por la noche, costando los niños 20 ctvs. a cualquier hora y la tertulia 15 antes de las 6.30 y 20 después. El espectáculo no tiene intermedio, sino el preciso para montar y quitar la escena y por lo tanto el público puede entrar y salir cuando guste.

El viernes se presentará una nueva Revista y para la proxima semana harán su debut nuevos artistas.

LA SOCIEDAD DE AUTORES TEATRALES DE CUBA

El pasado lunes fué electa la primera directiva de la «Sociedad de Autores Teatrales de Cuba», resultando triunfante la candidatura siguiente: Gustavo Sánchez Galarraga, Presidente; Francisco Meluza Otero, Vicepresidente; Vicente Blanco, Secretario; María Teresa de la Cruz Muñoz, Vicesecretario; Antonio Castells, Tesorero; José García, Vicetesorero. Vocales: Pepín Rodríguez, Ramón Sánchez Varona y Armando Bronca.

Presidió la mesa electa el popular autor Gustavo Robreño, reinando la mayor animación entre los autores teatrales, siendo aclamada entre aplausos y salutaciones la directiva electa. Antonio Castells, Presidente provisional, que con Meluza Otero y Vicente Blanco han sido los principales organizadores de la «Sociedad de Autores Teatrales de Cuba», recibieron la felicitación de todos por el feliz coronamiento de sus esfuerzos.

Mañana, a las 4 de la tarde en el teatro «Alhambra» se celebrará la toma de posesión de la Directiva electa, verificándose después una sesión extraordinaria, y a continuación una junta general de asociados donde se tratarán asuntos importantes para todos los autores.

En breve quedarán instaladas las oficinas de la Sociedad, organizándose en seguida el archivo general de las obras cubanas y el nombramiento de Delegados en los lugares más importantes de la Isla.

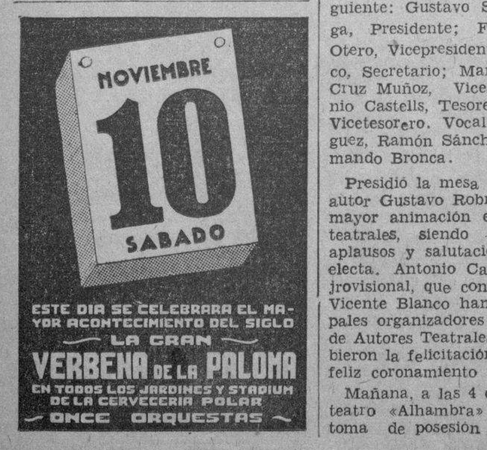

GRANDES MATINEES de 1 a 5½

HOY ENCANTO

Noticiario
Cartón "LA TORPEZA de BOSKO"
Comedia "SEGURO contra ACCIDENTES"
La gran película Warner
El MISTERIO de la NIEBLA
Bette DAVIS-Margaret LINDSAY-Lile TALBOT
y la formidable producción WARNER

"AUNQUE NO ME QUIERAS"
con RUTH CHATTERTON

5½ y 9½ AUNQUE no me QUIERAS | 7½ El MISTERIO de la NIEBLA

MAÑANA—El Espectáculo de las 1000 maravillas
WONDER BAR

CAMPOAMOR HOY

DESDE LA1
EXITO SIN PRECEDENTES
DOROTHY BYTON
REVUES
"BATACLAN NEWYORKINO"
MUJERES! LUJO! ALEGRIAS!
En la luminosa revista
"KISS ME AGAIN"
EN LA PATALLA
ESTRENO en CUBA de la producción FOX
"DESDE EVA" con MARY BRYAN y GEORGE O'BRIEN
PRECIOS
Antes de las 5½ 45¢ Antes de 8½ 50¢ 8½ a 11½ 60¢
TERTULIA 15¢ y 20¢

Ann Harding y John Boles protagonistas de «La pasión de Vergie Winters» que se estrena hoy en el teatro «Nacional».

PASAJEROS POR LA VIA AEREA

LLEGADOS DE MIAMI

A bordo del avión de la Pan American Airways NC 667-M que arribó ayer por la mañana a las 10:30 a. m., procedente de Miami, llegaron los siguientes pasajeros: Lena Jurick, Phillip W. Ozab, Edward F. Ozab, Dorothy A. Ozab, Donald E. Ozab, Alejandro Suero, Falla, David Suero, Isabel F. de Suero, Lucille Andrew Castello, Marie K. Dou-K. Hallock Thomas P. Hallock, rick, Harry E. Dourick, y Jaime Murbas.

LLEGADOS DE PANAMA

A bordo del avión de la Pan American Airways NC 81-V que arribó ayer por la tarde a las 2:20 p. m., procedente de Panamá vía Jamaica-Cienfuegos, llegaron los siguientes pasajeros: Chin Chao Isn, Lester Swindell, Andrew B. Gibbon, Edwin Canney, Waldo Sheldon, Guy W. Sackett, Rae Jean Kothe, y Thomas Gilroy.

LLEGADOS DEL INTERIOR

En el avión regular de la Cía. Nacional Cubana de Aviación N-M-5 que arribó ayer a las 12:00 p. m., procedente de Guantánamo y ciudades intermedias, llegaron los siguientes pasajeros: F. Linn, y C. M. Gargas, procedentes de Santiago de Cuba; M. Rodrígue, y J. Bemestre, procedentes de Camagüey; R. Gutiérrez, procedente de Cienfuegos.

PARA MIAMI

A bordo del avión de la Pan American Airways NC 81-V que aslió ayer por la tarde a las 3:00 p. m., para Miami, embarcaron los siguientes pasajeros: Harry E. Doudrick, Marie Doudrick, Cotton Mather, Arthur M. Strauds, Sien Harris, José Manuel Castillo, Mario Cañal, Miguel Macoroa, Pedro Hernández Suárez, Frank K. Linn, Lester Swindell, Andrew B. Gibbon, Edwin Canney, Waldo Sheldon, Guy W. Sackett, Rea Jean Kothe, Thomas Gilroy.

PARA MEXICO

A bordo del avión regular de México NC-9775 que salió ayer por la mañana a las 10:35 a. m., para Mérida, embarcaron los pasajeros siguientes: Robert Treat, Laurence G. Dean, y James N. Knapp.

PARA TAMPA

A bordo del avión NC 667-M que salió ayer por la tarde a la 1:30 p. m., para Tampa, embarcaron los pasajeros: Nash Rogers. Wilford Skrimsh re, Elvira Skrimshire, Carmen Palacio, y Angelina Palacio.

PARA EL INTERIOR

En el avión regular de la Cía. Nacional Cubana de Aviación N-M-7 que salió ayer por la mañana a las 7:30 a. m., del Aeropuerto de Rancho Boyeros, para Guantánamo y ciudades intermedias, embarcaron los pasajeros siguientes: Eusebio Lareda, para Cienfuegos; Pedro Yodú, Nacarino Rodríguez, F. Torres Navarro, P. P. Blackurd, Michael Kock, para Santiago de Cuba; y Antonio Vázquez, para Morón.

GACETILLAS

PRADO: «ASI AMA LA MUJER»

En los turnos preferentes de 3, 6 y 9.30, estreno de la magnífica película «Así ama la mujer», con Joan Crawford, Franchot Tone, Gene Raymond, Edward Arnol y Esther Ralston. La actuación de Joan Crawford en esta cinta es sublime y todo el público que la ha visto asegura que es mil veces mejor que «La bailarina».

En los turnos de 2, 4 y 6.30, se exhibe la interesante y conmovedora película titulada «Padre e hijo», por H. B. Warner, cuya concienzuda labor lleva al ánimo del espectador las fases psicológicas del gran drama que presencia, drama de un padre que sin más patrimonio que su dignidad y su honor, lucha denodadamente para asegurar el porvenir de su hijo. Además, la divertidísima comedia de Stan Laurel y Oliver Hardy, «La primera equivocación», y un simpatiquísimo cartón musical.

Para celebrar la fiesta que hoy se conmemora se celebrarán dos matinées que comenzarán, la primera a la 1.30, y la segunda a las 4.00.

FAUSTO: «LA EMPERATRIZ ESCARLATA»

Celebra «Fausto» la fecha patriótica con un gran programa en todos los turnos. En la matinée de una a cinco de la tarde, exhibe «La emperatriz escarlata», por Marlene Dietrich; «El expreso de Oriente», por Ralph Morgan y Preston Foster; los cartones de Betty Boop «Un rato de jazz» y «Los inventos de Betty»; las variedades cinematográficas «Cantando a la luna» y «Un día en el bosque»; la película «Educación deportiva» y el noticiero mundial.

Después de la matinée, en turno doble, se exhibe el mismo programa, incluyendo las películas «La emperatriz escarlata» y «El expreso de Oriente», y las demás mencionadas.

Precios para la matinée y turno doble: mayores y niños 20 centavos.

En el turno de las 8.30 se exhibirá «El expreso de Oriente», variedad y cartón; y en el de las 9.30, «La emperatriz escarlata», y también variedad y cartón.

Precios para estos turnos: mayores 30 centavos y niños 15.

Para el viernes, Día de la Raza, matinée a la una; y para el sábado, estreno de «Los escándalos de George White».

NEPTUNO: «ESCANDALOS DE GEORGE WHITE

En la matinée de una a cinco, se exhiben las siguientes películas: «Los escándalos de George White», por Ruddy Valley, Alice Faye y Jimmy Durante; «El expreso de Oriente», por Ralph Morgan y Preston Foster; Noticiario Fox; la comedia «Cupicho chauffeur»; interesante variedad panorámica; el cartón «La hija del banquero» y Noticiario Fox.

Después de la matinée, en turno doble, exhibirá las dos películas «Los escándalos de George White» y «El expreso de Oriente»; la comedia, un cartón, etc. Es decir, el mismo programa de la matinée.

En el turno de 8.30 se exhibirá «El expreso de Oriente»; comedia y cartón. Y en el turno de 9.30, «Los escándalos de George White»; comedia y cartón.

Precios para la matinée y turno doble: 20 cts. mayores y niños. Y para los turnos de la noche: 30 centavos mayores y 15 cts. niños.

Para el viernes, Día de la Raza, matinée a la una.

El sábado, «La emperatriz escarlata» por Marlene Dietrich.

AUDITORIUM: «BOLERO»

Hoy, conmemoración del día de la Patria, ofrece la empresa del regio teatro «Auditorium» del Vedado, una función especial con matinée a la 1.30 y dos tandas elegantes. En matinée, pasarán por la pantalla una revista Paramount; la comedia «Enfocados»; la variedad «La mujer moderna»; la producción del Oeste, «El Oeste misterioso»; la joya «Bolero», por George Raft y Carole Lombard, y la producción «El capitán Jericó», con Richard Arlen y Judith Allen.

Por la tarde, en tanda elegante de 5.30: revista, comedia; «Bolero», y «El capitán Jericó». Y por la noche, en tanda corrida a las 8.30, se repite el programa íntegro. Precios para esos turnos, mayores 15 hasta las 6.30; después 20 cts. Niños, a todas horas, 10 centavos y tertulia 10 centavos.

Mañana, gran función extraordinaria a beneficio del Ramal 6 del ABC, y por la noche variedades.

RIALTO: «YO SOY SUSANA»

Gran matinée Fiesta de la Patria. A la una y media empieza con «Parece increible», curiosidades explicadas en español y la revista de Volcanes, también en español, «Krakatoa». Estreno de la gran producción «Paso a un valiente», de Víctor Mac Laglen, Conchita Montenegro y F. Darre. La Fox presenta a Gene Raymond y Lilian Harvey en la opereta «Yo soy Susana».

Los precios, 20 centavos a todas horas luneta y preferencia.

Mañana: «La sangre llama» y «¡Qué mujer!»

Viernes 12: Matinée con «Su sino era pecar» y «Los apuros de Jack»; comedia, revista y cartones.

«Corazones en derrota», el martes 16.

RIVIERA: «LA CRUZ Y LA ESPADA»

Hoy, en la matinée que comienza a la 1.30, se estrena la producción de la Fox, interpretada por José Mojica, Juan Torena y Anita Campillo, que se titula «La cruz y la espada»; «Así es Broadway», por Ricardo Cortez y Joan Blondell; revista y cartón.

En las tandas elegantes de 5.15 y 9.45, «La cruz y la espada», por José Mojica; revista y cartón. A las 8.15, «Así es Broadway», por Joan Blondell.

Mañana, jueves, matinée a la 1.30: «El vagón de la muerte», por Charles Ruggles; «Deslices», por Norma Shearer; «El plomero», cartón «El biznieto de Tarzán», comedia y revista.

Viernes: Sucedió en París», por Robert Young y Madge Evans.

Sábado: «Escándalos de George White», por Ruddy Vallée.

Pronto: «La buena ventura» y «Fiesta de Hollywood».

TRIANON: «ESCANDALOS DE GEORGE WHITE»

En la tanda de las 4: Buster Crabbe en «El hombre del bosque»; una alfombra mágica; muñequitos, y la obra musical de Jimmy Durante y Alice Faye, titulada «Escándalos de George White».

A las 8.30: «El hombre del bosque».

A las 9.45: muñequitos, alfombra mágica y la obra musical «Escándalos de George White».

Mañana: últimas exhibiciones de «Escándalos de George White» y «El expreso de Oriente».

Viernes, sábado y domingo: la gran actriz rusa Anna Sten en la valiosa producción «Nana».

ALHAMBRA: «LA BANDERA CUBANA»

El estreno de anoche, «La bandera cubana», revista de actualidad, original de F. Villoch y música del maestro Anckermann, fué otro ruidoso triunfo a los muchos que ya tiene anotados la Compañía de revistas cubanas que con beneplácito del público, actúa en este coliseo de Virtudes y Consulado.

Para hoy, miércoles, grandiosa grandiosa función conmemorando la gloriosa fecha del Grito de Yara, por la tarde, a las tres, matinée con «Cub se va», «La bandera cubana» y «La goma». Luneta 30 cts. y 10 cts. tertulia. Por la noche, en primera tanda, a las 9: «La bandera cubana» y «La goma», con nuevos números de variedad. En segunda tanda, a las 10.30: «Cuba se va», con nuevos couplets y despampanante rumba por la «Negra». La simpática vedette Bell continuará cautivando al público que tanto la admira y aplaude.

REGINA: «YO SOY SUSANA»

A la una y media comienza la matinée que presenta hoy «Regina» con un programa Fox, presentando «Krakatoa» revista de Volcanes, explicada en español «Parece increíble» curiosidades también en español. Presentación de Conchita Montenegro, Victor Mc Laglen y Frankie Darro en «Paso a un valiente» y último día de la producción Fox «Yo soy Susana», por Gene Raymond y Lilian Harvey. Repitiéndose este programa en los turnos de 5 y 8 de la noche.

Precios: 20 centavos mayores y 10 niños.

¡Qué mujer!

Viernes 12: Gran matinée con «Su sino era pecar», «Los apuros de Jack», cartones y revista.

GACETILLAS

WILSON: «PRINCESA POR UN MES»

Belascoain y San Rafael, U-5863; 10 centavos niños a todas horas, y 15 centavos de 1 y media a 6 y media y 20 centavos después.

La mejor ventilación en espectáculo cinematográfico, más fresco que en la playa, sin sufrir los rigores del sol.

Hoy, tarde y noche, revista; la variedad «Cabaret chino» y el cartón «Ella le dió su amor» y las super producicones, «Princesa por un mes» joya suprema por Sylvia Sidney, y Cary Grant y «El modo de amar» estupenda comedia por Maurice Chevalier, y Ann Dvorak.

A las 5 p. m., Princesa por un mes» y «El modo de amar».

Mañana, regio programa.

Viernes: «Perdón y olvido» por Lew Ayres y Jimmy And Sally» estupenda revista musical.

INGLATERRA: «PRINCESA POR UN MES»

San Rafael y Consulado, M-5527; de 1 y media a 6 y media p. m. Damas y niños 10 centavos. Caballeros 15 centavos y de 6 y media a 11 y media caballeros 20 centavos. Damas 15 centavos y niños 10 centavos.

La mejor ventilación en espectáculo cinematográfico, más fresco que en la playa, sin sufrir los rigores del sol.

Hoy, tarde y noche, revista; la variedad «Opera bufa» y el cartón «Papelly el marino» y las super producciones, «Princesa por un mes», regia super producción por Sylvia Sidney, y Cary Grant; y «El modo de amar» magistral comedia vaudevillesca, por Maurice Chevalier, y Ann Dvorak.

A las 5 p. m., «Princesa por un mes» y «El modo de amar».

Mañana: regio programa.

Viernes: «Perdón y olvido» por Lew Ayres y Jimmy and Sally magnífica comedia musical.

OLIMPIC: «DULCES HERIDAS»

Inmejorable programa exhibe este gran cine de Avenida de Wilson y B. en el Vedado, con sus precios especiales de verano, mayores 15 centavos hasta las 6:30 y después 20 centavos, niños y tertulia a todas horas 10 centavos, precios incluyendo domingo y días festivos. Hoy en conmemoración a la Fiesta Patria, y en tanda de las 4 y 8:45 comedia y variedad, Monumental cinta: «Deslices» de Norma Shearer y Robert Montgomery. A las 5:15 y 9:45 comedia y la soberbia joya de argumento muy interesante «Dulces Heridas» de Ramón Novarro y Lupe Vélez. Mañana jueves: «Amante fugitivo» a las 4 y 8:45 y «Dulces heridas» a las 5:15 y 9:45. Viernes 12 día de la Raza: «Carga salvaje» y «Hombre de dos mundos».

LIRA: «EN LA PENDIENTE»

La empresa de este cine de las familias, en honor a las fiestas patriótica de hoy, ha combinado un atractivo y valioso programa. El más perfecto sonido, la más clara proyección y la mejor temperatura hacen de este cine el punto de reunión de los amantes del cine. Función en matinée, tanda, y noche. Sugestiva super joya: «En la pendiente» de Lionel Barrymore. Soberbia producción de argumento interesante: «No me dejes» de Sally Eilers. Simpática film de grandes risas «Rompe cabezas» por los célebres cómicos Stan Laurel y Oliver Hardy. Otra graciosa comedia «Rabiando» de Charles Chase. Mañana: «En la pendiente» y «El hermano del diablo» por Laurel y Hardy.

ACTUALIDADES: «EN LA PENDIENTE»

Celebrando hoy las fiestas Patrias, ha combinado el «Actualidades» un programa especial con dos estupendas películas. Matinée, tanda y noche, Comedia, Revista, Episodio. Colosal super excelsa joya «En la pendiente» de Lionel Barrymore y May Carlisle. Regia e interesantísima producción: «El boxeador y la dama» de Max Baer, Myrna Loy y Primo Carnera. Mañana jueves: «En la pendiente» y «Reina Cristina». Viernes día de la Raza: «Escándalos en Bohemia» y «La horda maldita». Sábado: La misteriosa cinta «Míster X» y la divertida comedia por Stan Laurel y Oliver Hardy. «Dos veces dos». Martes 16: «La casa de Rotschild».

UNIVERSAL: «EL EMPERADOR JONES»

Conmemorando la Fiesta Nacional de hoy, ha seleccionado la empresa un bello y valioso programa en honor a su numeroso público. Cuenta el simpático y confortable «Universal», con el más perfecto sonido y la más clara proyección con su temperatura primaveral. Función de 1 a 6 y de 6:30 a 11 con comedias y variedad. Grandiosa e interesantísima super joya de gran lujo «El Emperador Jones», drama de intensas emociones por el gran actor de la raza de color Paul Robeson. Soberbia producción en español: «Alma encontradas» por Juan José Martínez Casado. Mañana grandioso programa con dos grandes películas.

CARTEL DEL DIA

POR LOS TEATROS

MARTI: A-1851.—A las 3: Politicomielitis y Lo que va de ayer a hoy. A las 4 y 45: Politico mielitis. A las 10 y 30: Lo que va de ayer a hoy.

ALHAMBRA:—La bandera cubana, Cuba se va y La goma.

POR LOS CINES

ENCANTO: A-4433.—Desde la 1 p. m. El misterio de la niebla, Aunque no me quieras, con Ruth Chatteron y Adolfo Menjou, comedia y revista.

CAMPOAMOR: A-7451.—Desde la 1: Desde eva, comedia, revistas y presentación de «Dorothy Byton Revues» (Batacl an neuyorkino).

NACIONAL: A-3730.—Desde la 1: La pasión de Vergie Winters (estreno) con Ann Harding y John Boles, Figaros policíacos y revista.

FAUSTO:—La Emperatriz Escarlata y El Expreso de Oriente.

NEPTUNO:—Escándalos de George White y El Expreso de Oriente.

AUDITORIUM:—Bolero. El Capitán Jerico y El Oeste Misterioso.

RIALTO:—Yo soy Susana y Paso a un Valiente.

REGINA:—Yo soy Susana y Paso a un Valiente.

RIVIERA:—La Cruz y la Espada y Así es Broadway.

TRIANON:—Escándalo de George White y El Hombre del Bosque.

WILSON:—Princesa por un Mes y El Modo de Amar.

INGLATERRA:—Princesa por un Mes y el Modo de Amar.

OLIMPIC:—Dulces Heridas y Deslices.

LIRA:—En la Pendiente y No Me Dejes.

ACTUALIDADES:—En la Pendiente y El Boxeador y la Dama.

UNIVERSAL:—El Emperador Jones y Almas Encontradas.

LARA:—Dulces Heridas, La Nueva Aurora y Taxi para Dos.

APOLO:—Boliche y Comedias.

TOSCA:—Catalina la Grande y La Casa de Rotschild.

COLEGIO DE ABOGADOS DE LA HABANA

Convocatoria

De orden del señor Decano, tengo el honor de recordar a los señores colegiados que la continuación de la Junta General Extraordinaria que se viene celebrando, tendrá lugar el viernes día 12 del actual, a las 9 de la noche, en el local del Círculo de Abogados, de Prado 66, no obstante ser el «Día de la Raza».

La Habana, 9 de octubre de 1934.

Dr. Fructuoso Prendes,
Secretario p.s.r.

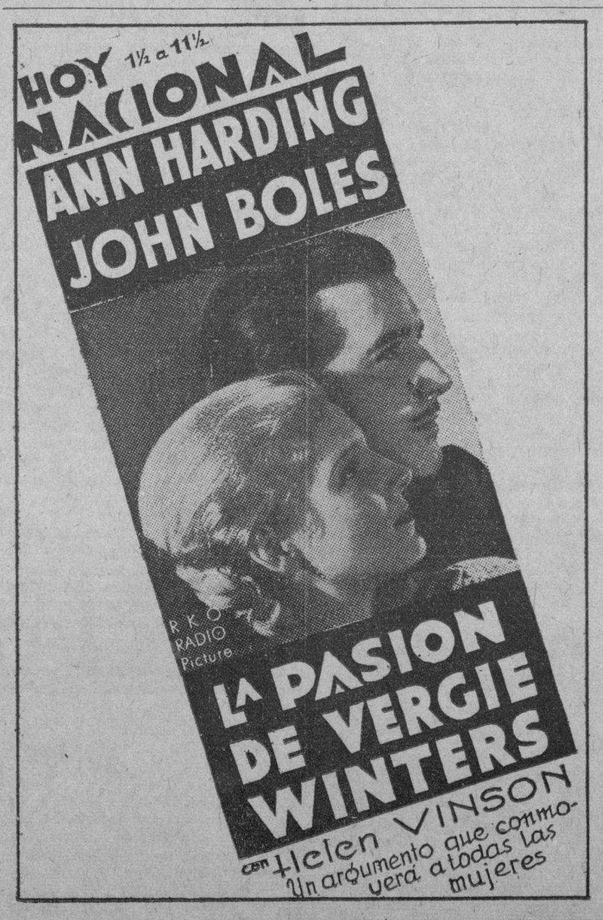

TEATRO PRADO HOY
2 GRANDES MATINEES a la 1½ y a las 4½
cartón musical
Una divertida comedia
"SADIE Mc.KEE"
"ASI AMA la MUJER"
con Joan CRAWFORD
Gene RAYMOND y Franchot TONE
y
PADRE é HIJO
H. B. WARNER
PRECIOS
Mayores 20 Niños 15
POR LA NOCHE
El mismo programa de la MATINEE
Mayores 30¢ Niños 15

Se constituye Nueva sociedad de ex-militares

Será adicta al Ejército, con el cual colaborará. No podrán tener filiación política sus miembros.

Los elementos que componían el Consejo Supremo de la Asociación de Ex Militares, inconformes con los procedimientos determinados por el presidente de ese organismo, señor Fernando J. Hernández, y el grupo de su amistad que le sigue, han resuelto la mayoría de los afiliados a dicho Consejo, formar un nuevo organismo, para mantener inalterables las doctrinas que sirvieron de base a la organización que dicho ha quedado disuelta.

Después de un amplio cambio de impresiones, fueron adoptados por los ex alistados del Ejército y Marina de Guerra, los siguientes acuerdos:

—Constituír un nuevo organismo al que serán reintegrados todos y cada uno de los afiliados que probablemente sientan y piensen con los compañeros adictos al Ejército Constitucional y Marina de Guerra.

—Designar una Comisión para que redacte los Estatutos o Reglamento que sirva de norma inquebrantable a cuantos anhelen servir noblemente a la República, sin banderías políticas, ni sectarismos de ninguna índole.

—Qque todo afiliado hará constar previamente al inscribirse, y con su firma, no pertenecer a otras instituciones o partidos políticos, que por ello se lesionen los derechos inalterables de ejercer el sufragio en los comicios, cuando esta función se determine por las leyes de la República.

—Visitar al señor Manuel Zabala Pérez, ex Vicepresidente de la Asociación Nacional de ex Militares, para interesar del mismo, forme parte activa en la dirección de la nueva institución, para que, su probidad y elevados conceptos del honor, sirvan de guía y estímulo a todos los que vamos a luchar por la dignidad de los hombres libres que jamás claudican de sus resoluciones.

—Constituírse en sesión permanente hasta dejar organizada la Dirección del organismo, y presentados sus Estatutos o Reglamento al Gobierno de la Provincia, en cumplimiento de lo que dispone la Ley de Asociaciones, ratificando públicamente las más absoluta lealtad a las Fuerzas Armadas de la República.—(Fdo.) **Tranquilino Sierra, Juan Valdés, R. Borrell, Braulio Morejón, José de Diego, Pedro Torres, Marino Pérez.**

Siga Oyendo
LA VOZ DE LA CONCIENCIA
Todos los días
de 8 a 9 P. M.
por la
Estación C. M. C. O.
(Loma del Mazo)
Kilociclos 680
Transmitida bajo los auspicios del primer Marqués de Marimelena, Don Rosario Pérez-Sos
Redactores: Tartarín de Tarascón, Juan Criollo, Inocencio Solís, Nipso P. de la Enramada y el Bachiller Don Francisco Borgóñiz.
Administrador sin cartera: Amen-Abar.
I-4631

SUSCRIBASE Y ANUNCIESE EN EL «DIARIO DE LA MARINA»

M.E.C.D. 2016

Crónica Habanera

(Continuación de la Pág. CINCO)

CHARITO ORTIZ

Belleza, gracia y simpatía, reune la encantadora Charito Ortíz y Ruíz, una de las señoritas más celebradas en sociedad. En días pasados, con motivo de su santo, se vió muy agasajada. Flores y felicitaciones llegaron hasta ella, de sus muchas amistades.

EN LA IGLESIA DE JESUS DEL MONTE

Contraerán matrimonio en el día de hoy, en la Iglesia Parroquial de Jesús del Monte, la bella señorita Esther Ruibal y Bustamante y el señor Francisco Padilla y Royo, alto empleado de la Compañía Cubana de Electricidad.

Dicha ceremonia está señalada para las once de la mañana.

El acto será apadrinado por la señora Rosario Padilla de García y por el señor Evelino Ruibal Ruiz.

TEATRO NACIONAL

Día de gran gala es el de hoy en nuestro máximo coliseo.

Se estrena la grandiosa producción de la RKO Radio, titulada: «La pasión de Vergie Winters», drama intenso, pasional, en cuya interpretación se distinguen dos favoritos de la pantalla: Ann Harding y John Boles.

Esta cinta, llamada a obtener gran éxito, ha sido por espacio de varios meses la principal atracción en los teatros neoyorquinos.

Como día de fiesta nacional, se exhibirá desde la una y media.

Es de augurarse un lleno extraordinario.

ENLACE MATRIMONIAL

El día doce o sea el próximo viernes, contraerán matrimonio la gentil señorita Berta García y Estévez, y el teniente coronel Ignacio Gamíndez.

Ceremonia que se celebrará en la residencia del coronel Fulgencio Batista, Jefe de Estado Mayor del Ejército Constitucional, y de su esposa Elisa Godínez, en Columbia.

Está señalada para las nueve de la noche.

BERTA SINGERMAN

A bordo del «Zacapa», llegó anteayer a nuestra capital la genial recitadora Berta Singerman, de cuyo arte magnífico guarda grata impresión la sociedad habanera.

Vino acompañada de su esposo, el señor Rubén Stolek y de su linda niña Myriam, después de haber filmado en Hollywood, una interesante película hablada en español.

Berta Singerman ofrecerá cuatro audiciones poéticas.

Se celebrarán en el «Principal de la Comedia», habiéndose abierto para las mismas un abono.

El debut está señalado para el viernes, a las cinco y media de la tarde, interpretando las más bellas páginas poéticas de la literatura.

NACIMIENTO

Un lindo niño, nacido con toda felicidad el sábado último, ha venido a colmar de dichas y alegrías el hogar del distinguido abogado, doctor Raúl García Cantero, Director de Justicia y de su bella esposa Fefé Parajón.

La joven dama se encuentra recluída en la Clínica de Reyes, donde fué atentdida por el conocido doctor Gustavo de los Reyes.

Nuestra felicitación para los felices padres.

ALFREDO PETIT

Profunda pena ha causado en nuestros círculos sociales y comerciales el fallecimiento del señor Alfredo Petit Francois, persona caballerosa y correcta que gozaba del afecto de cuantos lo conocieron.

El señor Petit dejó de existir el domingo, en su residencia del Reparto Almendares, tras de recibir los Santos Sacramentos y la Bendición Papal.

Su muerte lleva el luto y el dolor a un respetable hogar, donde con su pobre viuda, la señora Obdulia Hernández, quedan llorándolo sus hijos Alfredo, Alberto, Obdulia y Matilde.

Con estas líneas, llegue hasta ellos nuestro pésame.

VELADA

Hoy, a las diez de la noche, se celebrará en el Club Militar de Columbia, una velada, con motivo de la fecha patria del Grito de Yara.

El doctor Lucilo de la Peña tendrá a su cargo el discurso conmemorativo.

Y habrá diferentes números, con el concurso de los mejores artistas del patio.

Para este interesante acto se ha hecho una extensa invitación entre las altas autoridades del gobierno y elemento oficial de la República.

FUERA DE LA HABANA

Llegan a la crónica los ecos de una simpática ceremonia nupcial celebrada en la tarde de ayer, en la parroquia de Nueva Paz, por la que unieron sus destinos la señorita Consuelo Boves Cuervo y el señor Mario Alfonso Cuervo.

Fueron padrinos la señora Virginia Cuervo ciuda de Alfonso, madre del novio, y doctor Raúl Boves Cuervo, hermano de la novia.

Testigos por ella: los doctores Adolfo Cuervo, Manuel Viamontes, Ricardo Molins e ingeniero Luis Alfonso.

Por él: los señores J. I. Elguera, doctor José María Cuervo, ingeniero Manuel Peña Arche y Pedro Casavón.

Desde esta capital, directamente del gran jardín «El Clavel», llegó a manos de la novia el bouquet nupcial: un lindo ramo, de dalias y crisantemos.

ULTIMO TRIBUTO

El domingo pasado recibieron cristiana sepultura en el Cementerio de Colón, los restos mortales del respetable caballero Javier Paulino Dilnins, Cónsul que fué de Cuba en la República de Santo Domingo.

Este acto constituyó una verdadera demostración de duelo, dadas las simpatías de que gozaba el desaparecido.

Se encontraban presentes elementos de nuestra sociedad, así como casi la totalidad de los emigrados revolucionarios dominicanos, entre los cuales tenía grandes afectos.

Reciban nuestra más sentida expresión de condolencia su viuda, la señora Ignacia Gómez, hija del generalísimo Máximo Gómez, y sus sobrinos Mercedes y Virginia, señoritas muy relacionadas en esta sociedad.

Descanse en paz.

GRAN BAILE

En los salones de la Asociación de Estudiantes de Letras y Ciencias de la Universidad de la Habana, se celebrará el próximo domingo, de tres a nueve p. m., un gran baile, a beneficio de los exilados dominicanos residentes en nuestra república.

La comisión organizadora está integrada por las señoritas Rosa Gómez Arias, Emma de la Hoya, Dora García Miró, Mercedes Gómez, Dora Portela, Patria Lagueruela, Laudelina Callejas, Dulce María Millet Ofelia Borges y Margot Morell.

Dicho baile será exclusivamente para estudiantes.

Costará la entrada sesenta centavos para los jóvenes, no así para las muchachas que solamente abonarán veinte centavos.

El programa bailable estará a cargo de la Orquesta Habana Casino y de un Septeto.

INTERINO.

DISEÑO DISTINGUIDO
en armonía con mecanismo perfecto

RESPALDADO por un record de servicio sin paralelo en la historia de la industria eléctrica, el nuevo modelo "De Luxe" G. E. ofrece ahora un gigantesco paso de avance en estilo refinado.

¡Es el mejor Refrigerador que jamás ha fabricado la General Electric!

Sus bellísimas líneas le han conquistado el envidiable prestigio de que se le conozca como "El Aristócrata de los Refrigeradores". No obstante, el famoso mecanismo que encierra su Torre Blindada, sigue siendo el mismo, sellado herméticamente en acero a cubierto de todo polvo o humedad.

El nuevo modelo "De Luxe", aquí ilustrado, congela con mayor rapidez, consume menos corriente, ofrece mayor capacidad para depósito de alimentos y tiene incorporado los más avanzados mejoramientos de la industria, tales como deshelador automático, pedal para puerta y luz interior.

No olvide que hay más de 2.000,000 de General Electric en uso en todo el mundo. ¿Puede desearse mejor testimonio de calidad?

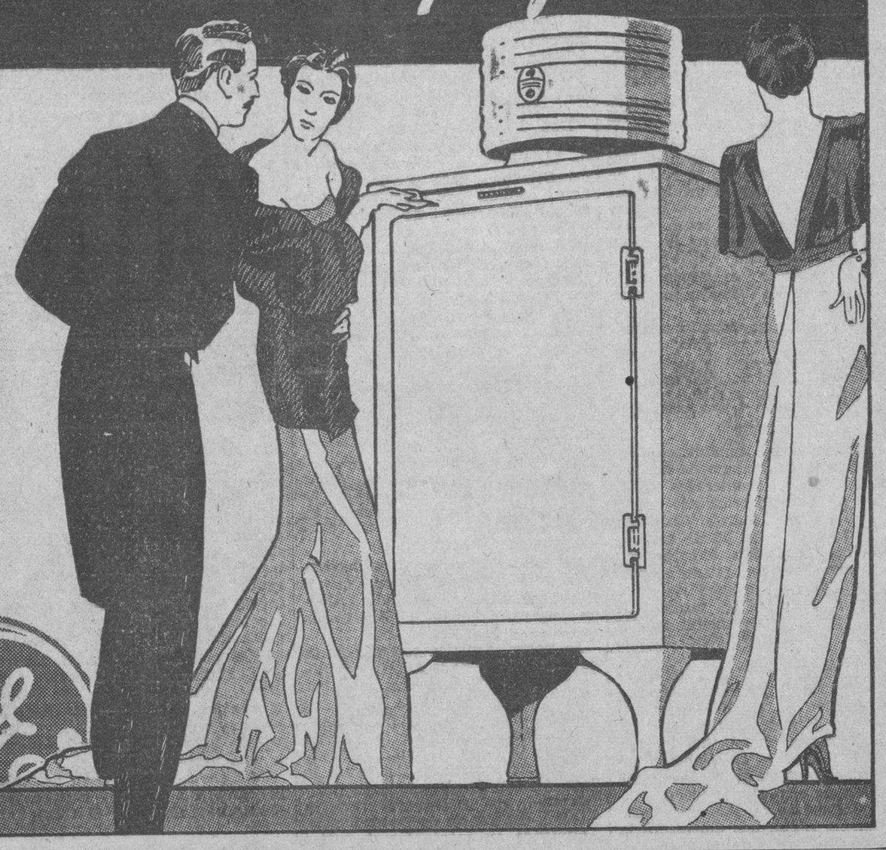

Cía. Cubana de Electricidad
A las Ordenes del Público

Información Telegráfica del Interior de la Isla

POR NUESTROS CORRESPONSALES A TRAVES DEL HILO DIRECTO DEL «DIARIO»

PINAR DEL RIO

FALLECIO LA JOVEN AZCUY

PINAR DEL RIO, octubre 9.. DIARIO. Habana.—Anoche, a la una de la madrugada, faleció en la Casa de Salud de la Colonia Española, la señorita Adela Azcuy, quien ayer se prendió fuego.

NO EXISTEN CASOS DE POLIOMIELITIS EN PINAR DEL RIO

No es cierto que exista caso alguno de poliomielitis en la ciudad ni en el Término. El Jefe Local de Sanidad, doctor Martínez ,así nos lo comunica, ante los rumores circulantes.

VIGILANCIA EN LOS OMNIBUS

Continúa el Ejército prestando servicios de vigilancia en los ómnibus de esta ciudad y pueblos intermedios hasta La Habana, reinando absoluto orden hasta ahora. **G. Rodríguez.** Corresponsal.

ESTALLARON VARIOS PETARDOS EN GUANAJAY

GUNAJAY, octubre 9. DIARIO. Habana.—Varios petardos que han estallado en diversos lugares desde el domingo, han producido gran alarma, sin causar daños.

Hoy, al mediodía, estalló uno en la azotea de la farmacia del doctor García lesionando en los pies a la criada de la casa. **Corresponsal.**

HABANA

LAS NOMINAS DEL DISTRITO ESCOLAR DE GUANABACOA

GUANABACOA, octubre 9. DIARIO. Habana.—Me comunica el Presidente de la Junta de Educación de esta villa, que las nóminas de personal, en lo adelante, estarán a la firma de maestros, conserjes y emjleados de este Distrito Escolar, de 9 a. m., a 12 m., durante los días comprendidos del 10 al 15 de cada mes, advirtiéndose que después de esta fecha el que no lo hiciera cobrará por «vouchers». F. Cortés. Corresponsal.

SUPRIMIDO EL PERMISO A LAS GUAGUAS DE LA RUTA 13

LOS PINOS, octubre 9. (Por teléfono).—Numerosos vecinos de este Reparto nos han visitado en la tarde de hoy para hacernos presente que han visto con sumo agrado la resolución de las autoridades de suprimirle el permiso de que gozaba la ruta 13, por ser ésta la primera en sumarse a todas las huelgas, ocasionando grandes trastornos al vecindario.

Se ruega asimismo que sea implantada otra ruta que llene las necesidades al vecindario para no estar a expensas de elementos que no hacen más que perturbar la marcha del país.

VARIOS DETENIDOS

En la tarde de hoy han sido detenidos varios individuos por miembros de la policía por haber aquellos trasmitido un telegrama al Coronel Batista en términos descompuestos, exigiéndole entrega inmediata del permiso de la ruta 13, así como la libertad de los que fueron detenidos por negarse a sacar las guaguas.

Mañana a las 9 a. m. quedará inaugurada en la calle Oeste y Avenida de los Pinos la cocina económica con que el Alcalde de la Capital, doctor Miguel Mariano Gómez, le dará de comer a las familias pobres de dicho Reparto. **Pablo Donato.** Corresponsal.

ACUSACION ENTRE ESTIBADORES EN REGLA

REGLA, octubre 9. (Por Teléfono). —El sargento Boytell y los vigilantes 15 L. Maura y 18 E. González, detuvieron hoy en el bar «Norma, situado frente al Ayuntamiento, a Rodrigo Pérez Roa y Rogelio Chacón Cuarta, vecinos de la calle Maceo, estibadores de la Flota Blanca por acusarlos el también estibador José Manuel Junco Ramos de haber sido agredido, haciéndosele un disparo y luego maltratado de obra con un palo.

Los acusados niegan los cargos. Ingresaron en el Vivac a disposición del Juez de Instrucción.

MENORES LESIONADOS

Tomás Mederos, menor, vecino de 24 de Febrero número 19 se causó lesiones menos graves de las que fué curado en la Casa de Socorro por el doctor Varona, que se causó al caerse en su domicilio.

Así mismo sufrieron lesiones los menores Ubaldo Fernández Hernández, de Martí 42 y Ernesto Rivero. **Alejandro Pérez.** Corresponsal.

INCENDIO EN LA ESTACION DEL FERROCARRIL DE AGUACATE

AGUACATE, octubre 9. DIARIO. Habana.—Anoche, a las nueve, se declaró un principio de incendio en una de las ventanas de la Estación del Ferrocarril. A no ser por la intervención del Jefe de Estación, hubiese traido graves consecuencias, pues se encontraron algodones impregnados de sustancias que hubieran podido destruir el edificio. Se desconocen los autores del atentado.—**Fernández Hoyos,** Corresponsal.

MATANZAS

CONDENADOS A SEIS MESES DE PRISION DOS COMUNISTAS

MATANZAS, octubre 9. DIARIO. Habana.—A seis meses de arresto fueron condenados hoy por el Tribunal de Urgencia, Antonio Santoyo Infante y Julio Pérez Rivero, que fueron sorprendidos repartiendo proclamas comunistas en la Estación de Ferrocarriles de Cárdenas.

En Manguito fueron detenidos hoy por el Ejército, Gabriel Soto Cuesta, Leandro Valladares y Benito Sánchez, por repartir proclamas comunistas. Serán puestos a disposición del Tribunal de Urgencia.—**Lovio,** Corresponsal.

SANTA CLARA

INTENSO TIROTEO EN RODAS

RODAS, octubre 9. DIARIO. Habana.— Anoche, a la explosión de un petardo que causó daños al edificio que ocupa el Círculo Unión Nacionalista, siguió un fuerte tiroteo que se generalizó en la población con gran alarma en el vecindario. **Cid** Corresponsal.

ORIENTE

DETENCION DE UN LIDER

SANTIAGO DE CUBA, octubre 9. DIARIO. Habana.—Fué detenido en Bayamo el líder «cardosista» señor Olive Guerra, acusado de conspiración.

ACUSADO POR LOS PRESOS UN ALCAIDE

Los presos de la cárcel de Bayamo han causado al Alcaide de vender víveres de los que envía la Secretaría de Gobernación, al asiático Juan Chong, por valor de 200 pesos. El Juzgado actúa.

LOS ENUMERADORES DE SAN LUIS

Los enumeradores del Censo de San Luis, han reanudado sus trabajos, siguiéndoseles causa con motivo de la huelga.

EL CENTRAL «SANTA LUCIA»

El central «Santa Lucía» tiene elaborados 400 mil sacos, esperando que la afra dure hasta el 30 de este mes.

URGENTE VIAJE DEL GOBERNADOR

El Gobernador interino doctor Angel Pére André, partió rumbo a La la enfermedad que aqueja a su pa- Habana, lamado urgentemente por dre.

CONDENADO A MUERTE UN EX-TENIENTE

El Tribunal de Sanciones condenó a muerte al ex-teniente Emilio Acosta, absolviendo al ex-sargento Obdulio Guerra y a los soldados acusados, en juicio por asesinato de cuatro jóvenes revolucionarios en la finca «Canasí», Término de Caney.

LOS VETERANOS Y EL 10 DE OCTUBRE

Los Veteranos de la Independencia conmemorarán el 10 de octubre con varios festejos. En el salón de sesiones del Centro, ofrecerán un homenaje a la Asociación de Repórters, que coinsistirá en entregarle una medalla de oro y diploma, en agradecimiento a labor realizada en defensa de los viejos libertadores. Hablará en nombre de los Veteranos, el distinguido orador Calixto Manduley. **García** Corresponsal.

LIBERTADOS POR EL TRIBUNAL DE URGENCIA

SANTIAGO DE CUBA, octubre 9. DIARIO. Habana.—El Tribunal de Urgencia dispuso la libertad del excapitán Manuel Puncet, acusado de conspiración, y de Manuel Hernández Reyes, acusado de agitador. **García.** Corresponsal.

PRONTO APARECERÁ
DETECTIVE
MAGAZINE DE SUCESOS
CON LOS MAS SENSACIONALES
REPORTAJES POLICIACOS DEL ORBE

5 cts
TODOS LOS LUNES

BOTONES DE FANTASIA
Botones de galalí de todos colores, 40, 50 y 60 centavos docena. Tenemos ya los colores que nos faltaban. También llegaron los botones larguitos con metal, son los modelos más nuevos. Precios baratísimos.
LA ZARZUELA
Neptuno y Campanario

Prohibido el funcionamiento de un cabaret

El Acueducto de la Habana sólo suministrará agua al Municipio. Entrega de $11000 para Sanidad

El doctor Miguel Mariano Gómez, Alcalde Municipal, comunicó ayer al Capitán del Puerto que el propietario del cabaret flotante que funciona en el barco «Guanabacoa» no podrá efectuar fiesta alguna hasta tanto pague al municipio los arbitrios correspondientes a los días 6 y 7 del actual, y los abone, antes de las once del día, la noche que efectúe baile en dicho lugar.

ENTREVISTA DEL SR. CACHO ROJAS CON EL ALCALDE.

Ayer celebró extensa entrevista con el Alcalde Municipal el señor Cacho Rojas, íntimo amigo del ex-Secretario de Gobernación doctor Guiteras, líder auténtico. Se ignora lo tratado.

MASVIDAL Y QUIÑONES CON EL ALCALDE

También se entrevistaron con el doctor Gómez Arias, los señores Miguel Angel Mavisdal y Coronel Enrique Quiñones, delegado y administrador del acueducto de esta capital, respectivamente, manifestando el último que por ahora no habrá movimiento alguno en la empleomanía que allí trabaja.

EL ACUEDUCTO DEBE SUMINISTRAR AGUA A SUS CONTRIBUYENTES SOLAMENTE.

El Alcalde Municipal se ha dirigido a los alcaldes de Marianao, Regla y Guanabacoa, haciéndoles saber que deben adaptar los acueductos de sus respectivos municipios para que suministren agua a los barrios que les pertenecen y que actualmente están siendo servidos por el acueducto de esta capital, que debe ofrecer buen servicio a los contribuyentes de este municipio, evitándose la falta de agua que constantemente sufren los vecinos de esta capital.

EL PRESIDENTE DEL HIPODROMO EN EL AYUNTAMIENTO.

En la mañana de ayer recibió en su despacho del Ayuntamiento el Alcalde Municipal al millonario norteamericano Mr. A. Sabath, Presidente de la empresa del hipódromo y Casino de la Playa, quien iba acompañado del doctor Enrique Arango y del señor J. M. Casanova, cambiando impresiones con el mismo e informándole de las mejoras que introducirá en esos espectáculos así como de la perspectiva que se avecina para esta capital con el turismo.

Por el contador del Municipio, Coronel Amstrong, ha sido dispuesto pagar $11.102.35, por contigente sanitario, así como dos mil ochocientos veinticuatro pesos, setenta y siete centavos por el tres por ciento de becas y dos mil doscientos veinte pesos cuarenta y siete centavos a los veteranos.

RECAUDACIONES DEL MUNICIPIO

El Municipio ha recaudado ayer las siguientes cantidades por ejercicio corriente, $6.757.79; por resultas, $28.91; por Consejo Provincial, $1.535.54; por cuotas, $233.67; por multas, $14.00 y por espectáculos $158.07.

EXISTENCIA EN TESORERIA DEL MUNICIPIO

En la tesorería municipal existen las siguientes cantidades: por el ejercicio corriente $32.193.30; Por resultas $18.706.20; por Consejo Provincial, $8.964.93; por extraordinario, 432 pesos 94 cts y por depósitos, 530. mil 927 pesos 41 centavos lo que hace un total de $591.224.78.

GESTIONAN LOS ALUMNOS DE LA ESCUELA DE COMERCIO QUE SE LES DE TRABAJO

Los alumnos de la Escuela Profesional de Comercio han constituído un Comité Pro-Trabajo que se dispone a realizar inmediatamente activas gestiones cerca del Secretario de Comercio a fin de obtener un cierto número de plazas en dicho departamento, las cuales serán repartidas entre los estudiantes sin trabajo más necesitados y que se encuentren capacitados para las labores de la oficina.

A ese efecto se hará una cuidadosa selección mediante la presentación de planillas de solicitud de empleo, con todos los datos personales de cada uno, que serán entregados al Dr. Rafael Santos Jiménez, Secretario del Comercio, a fin de que sea él mismo el que elija los más competentes.

ROBO DE MERCANCIAS

A la policía denunció Lorenzo Bárcena Pedroso, vecino de Avenida de Acosta 14 y Presidente de la Compañía Cerámica Cubana, que le habían robado mercancías por valor de cien pesos, sospechando de Enrique Bacardí, que estuvo empleado en su casa y el cual reside en Carmen 24.

VAJILLAS INGLESAS
De Loza y Porcelana
Precios Excepcionales.
Ferretería OLAVARRIETA
Neptuno 106 entre Campanario y Perseverancia.
A-9480, LA LLAVE

HERIDO A CABILLAZOS FRENTE A UN CINE

Al sostener una riña frente al cine «Trianón», situado en la barriada del Vedado, Luis Castro Arrieta, vecino de Baños entre 5 y 7, sufrió graves lesiones, al ser agredido con una cabilla por el limpiabotas Ignacio Peñalver Miró, domiciliado en 6 número 18, siendo arrestado y puesto a disposición del Juez de Instrucción de la Sección Cuarta.

A LOS EX-EMPLEADOS DE LA CARRETERA CENTRAL

El ingeniero señor Francisco Gutiérrez Prado, interesa de los exempleados y funcionarios de la Carretera Central, que concurran el día 12 del actual, a las cuatro de la tarde, al cambio de impresiones que se celebrará en el local del Colegio Provincial de Arquitectos de la Habana, situado en Infanta esquina a calle 25, rogando a todos la más puntual asistencia.

Ahora Conserve su Aliento Puro las 24 horas del día

Con Este Método Mejorado y Científico, Recomendado Por Los Médicos, Hoy Es Fácil Corregir El Mal Aliento Atacando La Causa

NO SE HAGA ilusiones de que la sensación de limpieza o buen sabor que le dejan algunos enjuagatorios le ponen a salvo del mal aliento.

Para corregir este mal tan común necesita atacarse la verdadera causa, que casi siempre radica en el estómago. Los ácidos excesivos fermentan los alimentos y forman gases nocivos que suben hasta la boca, produciendo situaciones penosas.

Los médicos recomiendan tomar una cucharadita de BiSoDoL en agua, de noche y de mañana.

Esta agradable combinación de cinco valiosos ingredientes digestivos produce resultados sorprendentes.

¡Beneficia tanto al estómago, que usted puede tener la seguridad de despertar todas las mañanas con una agradable sensación de limpieza y un aliento fresco y puro, que le durará todo el día!

No olvide que la pureza de su aliento depende del estado de su estómago, y no hay nada que mantenga el estómago más limpio que BiSoDoL. Haga la prueba. También recuerde tomar BiSoDoL siempre que tenga indigestión, gases, eructos agrios o cualquier otro trastorno causado por acidez excesiva. 877

NO ES UN ENJUAGATORIO; ES UN POLVO DIGESTIVO

¡GRATIS! Sírvase llenar y enviar este cupón al Sr. IGNACIO SANCHEZ LEAL, Apartado 2211, Habana
Sírvanse enviarme una muestra liberal de BiSoDoL. Remito 5¢ para el franqueo.
Nombre
Calle Ciudad

M.E.C.D. 2016

SOCIEDADES ESPAÑOLAS

Es intensa la actividad escolar en la Asociación de Dependientes

El curso escolar de 1934-35, se halla en la Asociación de Dependientes en pleno desarrollo. Ya trabajan, con alumnado numeroso y entusiasta, las escuelas especiales para señoritas, que actúan en horas de la mañana, las clases especiales nocturnas, las enseñanzas libres y la escuela comercial.

La afluencia de estudiantes en este año se acentuó desde los primeros días del período para inscripción de alumnos. El departamento de la Dirección se vió concurridísimo. Los alumnos iban en solicitud de informes y a llenar sus planillas de solicitud de matrícula.

Pero bueno es recordar que sólo durante el presente mes de octubre la Academia de esta Asociación admitirá estudiantes, ya que el ingreso de los alumnos cuando el curso ha tomado su marcha y desenvolvimiento, supone interrumpir los programas, y quebrantar el orden de las lecciones y demás trabajos docentes.

Por ello el alumnado que dssee serlo de las escuelas de Dependientes debe concurrir en tiempo a matricularse.

Estas escuelas no exigen cuota especial para cursar ninguno de los estudios que aparecen en sus programas. Sólo hay que presentar el recibo del mes en curso y el carnet de identidad.

EXAMENES PARA INGRESAR

El jueves once se efectuará el examen de los alumnos que desean ingresar en la Escuela de Comercio que sostiene la Asociación de Dependiente. Los alumnos inscriptos y matriculados en la Academia que quieran pertenecer a esta Escuela, deberán presentarse al señor Director, el jueves próximo, ante de las ocho de la noche.

DUELO MUY SENTIDO

Don Manuel Solaum, estimado amigo y Vocal de la Junda Directiva de la Asociación de Dependientes del Comercio, pasa por la pena de haber perdido a su hermana política doña Abilia Grenier de Solaum.

La perdida de la señora Grenier de Solaum ha producido entre las amistades del señor Solaum, y muy principalmente en la Asociación nombrada hondo sentimiento de duelo. El Presidente, don Avelino González, le hizo enseguida presente su sentimiento y el de la Junta Directiva.

Por este medio reciba nuestro amigo don Manuel Solaum las expresiones de nuestra condolencia sentidísima.

INTERESANTE ACTO EN "LA COTORRA"

Coincidiendo la implantación en la Secretaría de Trabajo de las Reformas Sociales contenidas en el Código de Trabajo redactado por el doctor Andrés García Gutiérrez, con la festividad del 10 de octubre, la Revista «La Mujer», tributará cálido homenaje a tan fausto acontecimiento, llevando a cabo las siembra de un árbol en los jardines de «La Cotorra», galantemente cedidos por su propietario señor Claudio Conde.

Concurrirán a este acto, los señores Secretario de Trabajo y Agricultura, Alcalde de La Habana, Guanabacoa y Regla; distintos elementos; comisiones obreras del interior de la República y La Habana, así como numerosos amigos de los patrocinadores de este evento social.

Conjuntamente se llevará a cabo una amena fiesta, que amenizará la Banda Municipal de Guanabacoa, gentilmente cedida por el señor Eladio González, segundo Teniente del Ejército y Alcalde interino de la vecina Villa de Guanabacoa.

Auguramos que será un verdadero éxito y en nombre de la Directora de la Revista «La Mujer», señora María Collado, nos complacemos en invitar a todos los simpatizadores de este acontecimiento.

A las 3 de la tarde, en los jardines de «La Cotorra», el día 10 de octubre.

GRAN FIESTA DE LOS VASCOS EL PROXIMO DIA 12 EN LOS JARDINES DE «LA TROPICAL»

Conforme se aproxima la fecha del 12 de octubre es mayor el entusiasmo que se nota entre los miembros de la colonia vasca; entre la juventud bailadora, para asistir a la romería que el Centro Vasco de La Habana tiene organizada para el día de la Fiesta de la Raza, en los jardines de «La Tropical».

La Sección de Fiestas ha contratado para amenizar la fiesta a las orquestas de Belisario López y de Antonio Cruz, al sexteto «Nacional» «Sonora Matancera», y Quinteto «Barcalés».

Con estos elementos y teniendo en cuenta la gran cantidad de familias y grupos de amigos que se proponen asistir desde por la mañana a los pintorescos merenderos.

AUMENTO DE ASOCIADOS EN «NTRA. SEÑORA DEL PILAR»

Teniendo en cuenta que la institución clínica «Nuestra Señora del Pilar» es una sociedad modelo en su clase, no es extraño que su lista de asociados aumente de manera notable. Ella se recomienda por sí sola, pues su cuerpo médico, que perteneció a la Quinta Balear, es verdaderamente notable.

Hemos hablado últimamente con el doctor Rafael Peñalver, una de las más destacadas figuras de «Nuestra Señora del Pilar», el cual se mostró francamente optimista respecto al futuro de dicha importante clínica. En el poco tiempo que lleva de fundada ha logrado los más rotundos éxitos, y por ello aumenta el número de afiliados.

Como saben nuestros lectores, dicha institución radica en Belascoín y Nueva del Pilar, en esta capital.

PROXIMA GRAN VELADA EN LA «ARTISTICA GALLEGA»

Para el próximo día 20 está señalada la gran velada bailable que se celebrará en los salones de la Artística Gallega, Zulueta 46, organizada por el se.or Cielo Rey.

La parte artística estará a cargo de Declamación de la Artística Gallega y también tomarán parte los barítonos Carlos de la Uz, J. García Arnesto, recién llegado de España, y que debutará ese día y la señorita Graciela Valdés, así como el eminente trovador mexicano, Robles de la Vega, director de «Una hora en Guadalajara», que se trasmite desde la estación del Centro de Dependientes.

Teniendo en cuenta las simpatías con que cuenta entre el elemento bailador y el programa tan atractivo, le aseguramos al señor Cielo Rey un éxito rotundo.

625 ASOCIADAS PIDIERON LA MATRICULA EN EL C. ASTUR

Ayer, mates, comenzaron las clases especiales del plantel «Jovellanos», del Centro Asturiano. El número de las matrículas extendidas para dichas clases, según nota facilitada por la dirección del citado plantel asciende a la cantidad de seiscientas veinticinco; asociadas todas del Centro Asturiano, ya que para disfrutar de la educación que la entidad proporciona es necesario ser miembro de la misma. El número de matrículas da cabal idea del éxito del plantel «Jovellanos», la comprensión por parte de los socios de lo aprovechable de las enseñanzas que allí se brindan y a la vez demuestra hasta qué punto se realiza una labor efectiva por todo el profesorado que dicho plantel tiene.

Más que la elocuencia de las palabras, hablan los números de lo concurrida que están las clases especiales para señoritas en el Colegio que sostiene con orgullo el Centro Asturiano de La Habana.

AUMENTAN LAS ADHESIONES AL HOMENAJE DE QUE SERA OBJETO E. PEREZ MORENO

De todos los sectores sociales, mercantiles, industriales y bancarios están llegando adhesiones para el banquete homenaje que con motivo de su onomástico será ofrecido a Eduardo Pérez Moreno, el día trece de este mes de octubre, en el edificio social del Centro Asturiano.

Y es natural; no en vano se labora intensamente y se tienen colaboradores valiosos en los trabajos que se realizan y éstos son los mismos que, conocedores de los entusiasmos y de los arrestos del Presidente de Propaganda cuando se trata de asuntos del Centro Asturiano, quieren hacerle objeto de un homenaje que es bien merecido y que a la vez prueba elocuente del afecto y de las bien ganadas simpatías de que disfruta quien en el Centro Asturiano, en su hogar, en sus negocios y en todas sus actividades ha sabido cultivar siempre la rosa blanca de la amistad.

ACTOS PARA HOY

SALONES DEL CENTRO CASTELLANO: Gran matinée bailable, de 1 a 7 p. m.

JARINES «LA COTORRA»: Brillante acto patrocinado por la revista «La Mujer», a las 3 de la tarde. Al mismo asistirán altas personalidades del Gobierno de Cuba.

CLUB SOCIAL DE LA HABANA: Soberbia fiesta bailable en todos los jardines de «La Tropical», amenizada por varias afamadas orquestas capitalinas.

FIESTAS PROXIMAS

CENTRO GALLEGO: Estupenda verbena mañana por la noche en su palacio social.

CENTRO VASCO: Gran fiesta el día 12 por la tarde en todos los jardines de «La Tropical».

ASOCIACION DE PANADEROS: Magnífica fiesta bailable el día 14 en los jardines de «La Tropical».

DEPORTIVO CARMELO: Animados bailes el domingo por la tarde y por la noche en su hermosa terraza de Línea y 18, Vedado, altos del restaurant «El Carmelo».

ASAMBLEA EXTRAORDINARIA CELEBRO EL BANCO ASTUR

Muy animada resultó la Asamblea extraordinaria convocada para el domingo pasado por el Banco Asturiano. Una concurrencia numerosísima llenó completamente los salones del Banco. A las 2 y 30 de la tarde se abrió la sesión ocupando la presidencia el titular señor Manuel Junco Vela. Junto con el Presidente se encontraban los señores Celestino Menéndez Martínez, segundo-vice y Presidente de la Sección de Inmuebles; José Menéndez y Menéndez, Tesorero: Santalio Cienfuegos, Tesorero del Centro Asturiano; Fernando Lobeto, ex-presidente; José Pérez Famoso, director, y nuestro querido compañero Luis Rodríguez Lamult, secretario de esta intitución.

También se encontraban presentes los consejeros señores: Manuel Menéndez, José Huerta de la Torre, Aníbal Pérez, Antonio Méndez, presidente de la Sección de Propaganda; Enrique Cima, vice-presidente de dicha Sección; Gerardo Cornelio, José Hevia, Manuel Rodríguez Díaz, y el auditor Ldo. A. López. Por el señor secretario se procedió a dar lectura a un escrito que suscribieron varios señores accionistas en el que se hacían determinadas recomendaciones. A continuación habló el señor Junco Vela quien expuso que había convocado a esa reunión porque él era partidario de que los accionistas pudiesen en todos momentos exteriorizar cuanto de interés para el Banco resultase.

Entablado el debate el señor Enrique Cima, como miembro del Consejo, hizo una serie de exposiciones que fueron muy bien recibidas por la asamblea. Los señores Arias, Arnaldo y Saum, como parte de los firmantes, hicieron aclaraciones explicando el motivo que habían tenido para suscribir un documento, teniendo frases halagadoras para el Consejo y para el personal del Banco, que en todos los momentos merecían su confianza. El señor Fernando Lobeto, habló más tarde y consideró el deseo de los accionistas firmantes encaminado, como el de todos, el llevar el Banco por una senda de triunfos. Terminó pidiendo la unión absoluta de cuantos tienen intereses en el Banco Asturiano para que su marcha sea ascendente y rápida.

Por parte de los congregados en el salón del Banco se puso de manifiesto el amor a la institución. El señor Vela dió por terminada la sesión esperando que todos los accionistas sigan brindando su cooperación al Banco, cuyo porvenir se presenta halagador.

Entre la numerosa concurrencia recordamos a los señores: Ramón Zapico Meana, José Menéndez Prado, Ramón Infiesta, Juan A Menéndez, Baldomero Alvarez, Eloy Megido, Remigio Busto, Miguel Pérez, Malaquias Rodríguez, Luis Muñiz, Manuel Piniol, Rafael Arias, Manuel Arnaldo, Aquilino García, Bernardo Estébanez, José Viña, Presidente del «Club Candamo», Vivente Hevia, José Blanco, Angel Arias, José Casas, Manuel Olay Colloto, Alejandro Saum, Alfredo Gutiérrez, José Martínez, Valeriano Villa, José García, José Fernández Trio, José Menéndez Martínez, Marcelino González, Manuel Villa Centenar, Ramón Balestina, Eduardo López, Secundino Monjardín, Celestino González Francos, Belarmino Alvarez, N. Peláez, Jesús Menéndez, Enrique Valledor, Adolfo García, Robustiano Menéndez, Robustiano Fernández, Avelino García, Antonio Menéndez, Faustino Vega, Robustiano Díaz, J. Díaz, Ramón Bajuelo, Paulino Rodríguez, Antonio García, José Alonso Iglesia y Elugio Casñonta.

NOTA SOBRE LA EXCURSION A MATANZAS DEL C. GALLEGO

Mañana jueves por la noche, quedará definitivamente cerrado el despacho de tickets para la gran excursión a Matanzas, que saldrá el domingo 14 a las ocho en punto de la mañana del palacio del Centro Gallego.

Los interesados en tomar parte en ella, ya porque tengan inscripciones hechas, ya porque tengan que adquirir íntegro el tick, que como es sabido vale $2,50, deben acudir a la oficina de la Sección de Propaganda en horas de la mañana, tarde o noche hasta las 10 de mañana jueves. Pasado este día no se despachará absolutamente ninguno.

FESTIVAL DE LOS PANADEROS EN LOS JARDS. «TROPICAL»

Los panaderos de la Habana celebrarán su festival el próximo domingo en todos los jardines de «La Tropical», de 12 a 6 de la tarde. Ya está todo preparado para ese día, en que el público habanero disfrutará de una tarde agradable al son de los mejores conjuntos musicales de la capital, como son Belisario López, Tata Alfonso, Sonora Matancera y Los Barcaleses.

La entrada para caballeros solamente costará 50 centavos. Las damás pueden asitir absolutamente gratis.

Tener panteón propio ha sido el ideal perenne de la Soc. de Benef. "Naturales de Galicia"

Indiscutiblemente, la Beneficencia Gallega ha venido rindiendo a través de los años una labor estupenda. Prueba de ello son los siguientes datos, que hemos tomado de una memoria elevada por la Directiva, hace poco tiempo, a la Junta General de asociados. Helos a continuación:

Sin descanso ni desmayos ha cumplido esta bendita Beneficencia los sesenta y dos años de vida laboriosa, sembrando la caridad constantemente, con prestancia de variados servicios a los conterráneos que los han solicitado.

Fueron atendidos los socorros reglamentarios, a pesar de que los ingresos mermaron de un modo alarmante, a causa de la crisis que afecta a esta república.

Todas las Comisiones han rendido un trabajo máximo.

Se compraron trescientos metros planos de terreno, en el cementerio de Colón, muy cerca de la capilla central, con capacidad para setenta bóvedas.

Se obtuvo una importante bonificación en el costo de dicho terreno, por la magnanimidad del señor Arzobispo, habiendo coadyuvado a tal finalidad el señor Vice-Secretario del Arzobispado, nuestro distinguido paisano el padre Sixto.

La Comisión tiene terminados los trabajos referentes a Planos y memorias descriptivas del Panteón, de los que conocerá muy pronto la Junta General y ésta resolverá los detalles necesarios para sacar a subasta las obras.

La Comisión de Arbitrar Recursos hizo labor propicia en las dos fiestas llevadas a cabo en este año, con resultados satisfactorios, no obstante la crisis económica, según podéis ver en los estados correspondientes.

La Comisión de Capital ilustró a la irectiva, con sus informes, para hacer la adjudicación de cuatro fincas de las que teníamos hipotecadas; habiendo aumentado por dichas operaciones el capítulo de Propiedades, descendiendo proporcionalmente el de Hipotecas.

Actualmente se halla la Comisión, con la de Pro-Panteón, asesoradas por el Contador, estudiando el financiamiento de las obras que se proyectan.

Con eficacia y actividad actuó constantemente, durante el año, la Comisión de Inmuebles. Atendió las necesidades que demandan las nuevas casas que posee la Beneficencia, y a la reconocida competencia de esta Comisión se debe la reducida suma empleada en reparaciones y otras obras, a pesar de que algunas revisten importancia.

La Comisión de Propaganda hizo labor constante a lo largo del año vencido, realizando numerosas inscripciones y gestionando con interés el dejar sin efecto el mayor número de bajas que se presentan mensualmente.

La Comisión de Repatriación, actuó eficazmente según el informe que en otro lugar de esta Memoria se inserta.

La Comisión que la Directiva nombró de su seno para recaudación y reparto del aguilnaldo, actuó con verdadero interés y acierto.

A pesar de lo calamitoso de la situación, la Directiva quiso continuar la meritoria obra de amor y caridad, haciendo el tradicional reparto del aguilnaldo, en efectivo y víveres a los pobres de esta Beneficencia.

Gracias al acierto en la designación de los comisionados para la Lonja, cuyos nombres hallaréis en el estado correspondiente, se obtuvo una buena cantidad de víveres y otros efectos, lo que nos permitió hacer un reparto igual o mayor que el año pasado.

A dichos comisionados hemos enviado nuestras gracias mas expresivas que esperamos confirméis con vuestro aplauso.

Queda expuesta de manera sintética nuestra laboriosa jornada y, a lo largo de esta Memoria, hallaréis en detalle la marcha administrativa de esta Institución

LA DIRECTIVA

SERA MAGNA LA «FIESTA DE LA RAZA» Q. CELEBRARA EL DIA 11 EL CENTRO GALLEGO

La Comisión organizadora de esta colosal verbena que tanto interés ha logrado despertar en el público habanero, está siendo muy felicitada por sus iniciativas renovadores que, tras una labor paciente y entusiasta, ha conseguido convertirlas en realidades, dando a este festival un carácter novedoso y único que pronto será imitado.

Ese sistema de introducir en cada verbena nuevas y subyugantes atracciones, que además de la amenidad siempre agradable que les imprime, consiguen mantener latente la expectación de los bailadores, es la clave de los éxitos no interrumpidos que la Sección de Orden del Centro Gallego viene obteniendo en todos sus festivales.

La verbena de mañana, víspera de la Fiesta de la Raza, será pues una demostración palmaria de lo que dejamos dicho, y así lo habrán de reconocer y confirmar las legiones de jóvenes que suelen concurrir a las fiestas que se dan en el palacio de Galicia.

«VERBENA DE LA PALOMA»

El festival que los empleados de la cervecería «La Polar» organizan para el día 10 de Noviembre será el acontecimiento más extraordinario en esta clase de festejos. Se llevará a efecto en todos los jardines y stadium de la mencionada empresa. Para dar una idea de su magnitud, diremos que será amenizado por los siguientes conjuntos musicales, distribuídos en la siguiente forma:

En el salón «Trimalta», Hermanos Martínez y Romeu. En el «Polar», la afamada orquesta «Jazz Queen», que dirige la señorita Merceditas García Cano, y la orquesta Neno González. En el «Malecón Sevillano», septeto Segundo Nacional. En el «Malecón Chino», los Barcaleses y Sexteto Polar. En la «Cúpula», el Septeto Nacional; y en el «Stadium», Hermanos Castro, Belisario López y Sonora Matancera.

Con lo antes dicho, basta. El éxito de los muchachos pertenecientes a la Compañía Cervecera Internacional será sencillamente formidable. Se bailará de ocho de la noche a seis de la mañana.

ANUNCIA HERMOSO BAILE LA ASOCIACION CANARIA

La Sección de Recreo y Adorno de la Asociación Canaria, celebrará una grandiosa verbena en los salones y roof garden de su local social el sábado 27 de los corrientes, de 9 de la noche a 4 de la madrugada.

Cuatro de los mejores conjuntos musicales de esta capital serán los encargados de los bailables.

En próximas crónicas daremos mas detalles de esta gran Verbena de los Canarios.

Solicite su invitación en la Secretaría de la Sección de Recreo y Adorno de esta Asociación en Prado y Neptuno.

GRAN MATINEE HOY EN LOS SALONES DEL «CASTELLANO»

Debidamente autorizada por la Comandancia Militar dará comienzo a la una en punto de la tarde de hoy la grandiosa matinée bailable que para conmemorar la fecha patriótica del Grito de Yara, tendrá lugar en los espaciosos salones del Centro Castellano, Egido número 2.

Tres afamadas orquestas amenizarán el programa bailable: la de los Hermanos Martínez, la de Belisario López y el septeto «Nacional», que ejecutarán lo más moderno de sus repertorios.

Una mínima cuota de «Cuarenta Centavos», ha sido fijada al servicio de guardarropía.

Rememore hoy en el Centro Castellano las tardes felices gozadas el pasado invierno.

NOTICIAS DE LOS JUZGADOS DE PRIMERA INSTANCIA

DE LA VIDA CIVIL

Relación de los negociados civiles turnados y repartidos durante el día de ayer con expresión de los Juzgados a que han correspondido.

Exhortos:

—De Regla en lo seguido por Benito Alvarez contra Unión Agrícola Industrial, S. A., al Juzgado del Almendares.

—De Guanabacoa en abintestato de Ricardo de la Torriente y Torriente, al Juzgado del Este.

—De Ciego de Avila en Mayor Cuantía, Armando Bosch contra Irmina Ercilia García Miranda, al Oeste.

—De Ciego de Avila en lo seguido por Compañía Agrícola Unión, S. A., contra Sugar Cane Sugar Corporation, al Norte.

Accidentes de trabajo:

—Gregorio Mach, al Sur; José Núñez, al Este; Francisco Chorena, al Oeste; Juan A. Alvarez, al Almendares; Francisco Fleitas, al Centro; Norberto Guerra, al Norte.

Jubilaciones:

—Alberto Hilario Luis Jorge y Carballo, al Oeste; Alpidio de la Ascensión García, al Centro; Clotilde del Rosario Gómez, al Este; Jesús López Guerrero, al Norte; Ricardo Flores de Apodaca y Morales, al Sur.

Divorcios:

Seguido por Antonio Roselló Bonilla contra Hortensia Linares Bacot, al Sur.

Divorcio mutuo disenso:

José Esteban Carbonell y Consuelo Lucrecia María del Carmen Carrasco, al Norte; Josefa María Hernández y Soto y Armando Hernández y Galarraga, al Centro.

Apelaciones:

Cecilio González contra Armando Martínez, al Juzgado del Almendares; Guillermo Bidau contra Luis Armenteros, al Norte.

ASUNTOS GENERALES EN TRAMITACION

JUZGADO DE PRIMERA INSTANCIA DEL ALMENDARES

Secretaría de Sainz-Silveira

Divorcio: Marta Isabel Fuentes y Pérez contra Aurelio Naranjo y Barrios. Por auto de esta fecha se dispone: que la actora María Isabel Fuentes y Pérez, quede en depósito en la casa de su señor Padre Baltasar Fuentes, vecino de Pasaje San Antonio, esquina a Beltrán, Jacomino. Que los hijos habidos en el matrimonio, nombrados Francisco Arcadio y Jorge Evelio, menores de cinco años, queden provisionalmente al cuidado y abrigo de la madre, y que por el demandado Aurelio Naranjo y Barrios se le pase una pensión alimenticia a la actora, ascendente a diez pesos, mensuales, pagaderos por mensualidades adelantadas.

Exhorto del Juzgado de Primera Instancia de Marianao: Se cita nuevamente a la señora María Teresa Soto y del Monte, para el acto de confesión judicial, señalado para el día diez y seis del actual a las nueve y treinta a. m. Este exhorto es librado en el mayor cuantía sobre divorcio establecido por Manuel Castro Tello contra su legítima esposa María Teresa Soto y del Monte.

Menor cuantía número 188 seguido por Antonio Reigosa Veiga contra Francisco Ponce de León. Cuaderno del demandado. Se tiene por renunciada por la parte demandada, la prueba documental pública consistente en el mandamiento librado al Notario de esta capital, doctor Jesús Olivera y Viñals.

Divorcio: Sofía Lucía Bedriñana y Solares, contra Andrés Avelino Menéndez y Alvarez. Por auto de esta fecha se dispone: que no habiendo comparecido las partes a la celebración de la comparecencia que determina el Artículo 39 de la vigente Ley de Divorcio, procedía: no hacerse pronunciamiento en cuanto al depósito de la mujer y pensión alimenticia por no haberse pedido nada, y en cuanto a los hijos por no existir éstos; y se abre a prueba el juicio por el término de seis días, para que las partes propongan las pruebas que a su derecho interese.

Secretaría de Hermógenes Giménez

Divorcio, seguido por Pascual José Díaz Martínez, contra Ana María Dorta y Castillo. Se hace un segundo emplazamiento a la demandada por cinco días para que se persone en los autos.

—Divorcio, seguido por Adelaida Alvarez y Sánchez contra Francisco Padrón Bencomo. Se ha dictado auto disponiendo que los hijos habidos en el matrimonio: Valentín y Elvira Adela, queden al cuidado de la madre, al celebrarse la comparecencia que determina el artículo 39 de la Ley.

Secretaría de Antonio Rubio y Padilla

En el cuaderno de prueba de la parte actora correspondiente al juicio de menor cuantía establecido por el doctor Augusto E. Canosa y Pérez, como cesionario de Jesús Patiño y Hermano contra los herederos, sucesores y causahabientes y herencia yacente del señor Wifredo Fernández, Providencia del Juez doctor Zaldívar, citando por primera vez a los demandados para que el día 19 de los corrientes, a las diez de la mañana, comparezcan ante este Juzgado a prestar confesión judicial bajo juramento y para que reconozcan en su contenido y firmas las dos cartas acompañadas por el actor con escrito de demanda, librándose para esta citación edicto y cédula.

JUZGADO DE PRIMERA INSTANCIA DEL CENTRO

Secretaría de Francisco Boudet

—Mayor cuantía seguido por Sándido Machado y Martín. Sentencia declarando válido el testamento de Rosa Bellán Hart viuda de Rivas, por haberse justificado su identidad y el día y el mes de su otorgamiento, que se había admitido en el susodicho testamento.

JUZGADO DE PRIMERA INSTANCIA DEL NORTE

Secretaría de Andrés García

Intestado del fallecimiento de María de la Esperanza Magdalena Pinzón y González del Valle, y por sus únicos herederos por partes iguales a sus hijos Hilda de Jesús y Olga Prieto y Pinzón, y al cónyuge viudo Miguel María Prieto.

Secretaría de Martín Leal

Se cita urgentemente en esta Secretaría al procurador Juan Acosta y al letrado Carlos Yanes.

—Mayor cuantía, seguido por Julio Dumas y Alcocer contra Domingo Reigosa Rego y otros. Auto declarando sin lugar la reposición establecido por el procurador Fernández Lamarche contra la providencia de 25 de septiembre último, la que se deja firme en todas sus partes, teniendo por designado al perito José Marzol Valenzuela propuesto por el recurrente en cuanto a la rendición de cuentas por el demandado José Pereda, en tres días.

—Jubilación de Pelayo Iglesias Dubrocá. Providencia señalando prueba testifical para el día 11 de octubre a las nueve de la mañana.

—Desahucio seguido por la Compañía Agrícola Cuatro Caminos, S. A., contra Compañía Agrícola San José, S. A. No ha lugar a sentencia la reposición que se establece por la representación actora por haber sido llevado este asunto a la superioridad.

—Ejecutivo seguido por Carlos V. Hernández Larribota contra Luis Cabarga Fernández Coca. Se abre el segundo período de prueba por treinta días.

—Hipotecario, seguido por Manuel Barreiro Calvo contra María Josefa Soto Navarro y Morales. Se tiene por hecha la consignación de intereses por el deudor.

Secretaría de Fabio Gárate

—Se señala el día 16 de los corrientes para la designación de peritos en el juicio de menor cuantía seguido por Antonio F. Caula contra Elías Alonso Calzadilla.

—Se ha señalado el día 16 de octubre a las nueve de la mañana, para que dos médicos forenses reconozcan al pensionista Teodoro Argudín.

—Se ha recibido a prueba por 6 días el juicio de divorcio seguido por Juan Neponuceno Castellón contra Eustaquia Amelia Bedoya y Domínguez.

—Se solicita a los procuradores Miguel Angel Ramírez y Esteban Comouglio en esta Secretaría.

Secretaría de Lanza

Divorcio, seguido por María del Rosario Alvarez y Cabrera contra Lucio Ignacio P. Valdés. Se libra carta-orden al Juzgado Municipal correspondiente para el cumplimiento de lo que dispone el artículo 26 de la Ley de Registro Civil.

—Divorcio, seguido por Carmen González Fernández contra Pedro Domínguez y Morejón. Sentencia con lugar, declarando culpable al demandado.

Divorcio mutuo disenso seguido por Máximo Gómez Miranda y María Teresa de las Mercedes Miranda y Padrón. Sentencia con lugar.

—Divorcio seguido por Ricardo Riera y Gómez contra Elsa Catalina de los Dolores Ablanedo y Larrauri. Líbrese Carta Orden al Juzgado Municipal correspondiente para el cumplimiento del artículo 26 del Registro Civil.

JUZGADO DE PRIMERA INSTANCIA DEL SUR

Secretaría de La Rionda

—Divorcio mutuo disenso seguido por David Roth y Feder y Mandula Janka. Sentencia con lugar.

—Divorcio seguido por Antonio Roselló y Bonilla contra Hortensia Linares y Bacot. Se emplaza a la demandada por nueve días.

Secretaría de Arturo Rauchmann y Morales

—Divorcio seguido por Luis Muñoz y Silva contra Elena Otaño y Morales. Sentencia con lugar, de acuerdo con las causales 9a. y 10a. del artículo tercero de la Ley. Declarando culpable. Hijo Miguel Juan al abrigo de la madre.

JUZGADO DE PRIMERA INSTANCIA DEL ESTE

Secretaría de Perdomo

—Divorcio seguido por Gracia María Jurado y Penichet contra William Edwin Wadswoodh. Sentencia con lugar. Hijo Guillermo Eduardo al abrigo de la madre.

Secretaría de Daumy

—Divorcio seguido por María Teresa Pérez y Rodríguez contra Manuel Delgado y López. Sentencia con lugar. Hijos Mercedes, Manuel Inés, Irene y Sergio al abrigo de la madre.

—Divorcio seguido por Georgina Galaínena y Quesada contra Carlos M. Pereira y Lavastilla. Sentencia con lugar. Hijo Alberto al abrigo de la madre. Pensión $50.00.

—Declaratoria de herederos de María Rita Capote y Quintana. Se ordena la expedición de las certificaciones solicitadas por Juan Narciso Porta y Capote.

—Desahucio seguido por Manuel Elena Hernández y Cruz contra Antonio Montero y Menéndez. Dado el estado de huelga existente en la República y debido a que el demandado tiene su domicilio en la provincia de Matanzas se suspendió el acto señalado para el 8 de Octubre disponiéndose nuevamente para el día 22 del actual, a las ocho de la mañana.

Secretaría de Diego Rodríguez

Divorcio seguido por Domingo Manuel de Jesús de Pravia Delgado y Camacho contra María Elvira Alajeto y Vivanco. Sentencia con lugar, designándose una pensión de doce pesos.

JUZGADO DE PRIMERA INSTANCIA DEL OESTE

Secretaría de Illera

José Piñero y Piñero. Edicto requiriendo a sus herederos, sucesores o causahabientes para que dentro de 30 días consignen dos mensualidades de intereses en el procedimiento sumario que le sigue Eloísa Gilpin y del Villar.

Igual procedimiento, se le sigue al Sr. Emilio Guix y Puig.

—Divorcio seguido por Vicente Calvo y Muñoz contra Santa Bonet. Segundo llamamiento por medio de edicto.

Secretaría de Francisco Baños

Se le comunica al Sr. José Manuel Pérez, de la Villa de Güines, que pase por esta Secretaría a notificarse.

—Divorcio. Acumulado el establecido por Gilda Eloísa Sierra y Calvo contra Honorio Hernández del Valle y Pérez con el inverso. Sentencia con lugar la demanda establecida por la esposa, declarándose culpable al demandado, y sin lugar la otra demanda.

Secretaría de Eduardo C. Daumy

En el intestado de José Manuel Estrugo que fué denegado oportunamente se dictó auto accediendo a tener por prevenido el juicio de abintestato a instancia de su viuda María de la Orden Lastra.

—Ejecutivo The American Agricultural and Chemical Company contra José Sosa y Cía. Se dispone que en el término de cuatro días deberá formalizar la oposición a la ejecución despachada que se anuncia por la ejecutada.

—Desahucio seguido por Manuel Flores Pedrosa contra Alvarez y Hermano, de la Casa Calzada Real de Luyanó Nos. 24 y 26. Se convoca a las partes al juicio verbal, el día 20 del actual a las nueve de la mañana.

EXTRAORDINARIO NUM. DE CURACIONES EN EL SANAT. DE «HIJAS DE GALICIA»

El cuerpo facultativo de la sociedad «Hijas de Galicia», triunfa diariamente al conseguir la curación de numerosas asociadas que confían en sus conocimientos científicos e ingresan en la magnífica casa de salud: «Concepción Arenal». De los triunfos a que hacemos referencias ha sido pródigo el mes de septiembre, pues en dicho mes fueron dadas de altas 243 asociadas, de las cuales 32, fueron operadas y asistidas por el doctor Emilio García Tuduri; 63, por el doctor Antonio F. Barreras; 39, por el doctor Alfredo Alvarez; 16, por el doctor Carlos de Valle; 42; por el doctor Manuel Llópiz; 7, por el doctor Rogelio Parera; 13, por el doctor Rafael Catasús; 15, por el doctor Diego S. Villasuso; 9, por el doctor Ramón Díaz; 6, por el doctor Carlos Lamar; y una por el doctor Emilio Colón.

Como se ve por los datos expuestos es magnífica la labor que realizan los reputados cirujanos, notables clínicos y expertos especialistas de «Hijas de Galicia», prestigiosa sociedad que cada día cuenta con mayores simpatías entre las mujeres por ser la única institución destinada exclusivamente a la asistencia sanitaria de la mujer y el niño.

PRECIOS ESPECIALES DE PASAJE PARA ESTUDIANTES A TODAS PARTES DE LOS ESTADOS UNIDOS
VIA
P & O
STEAMSHIP COMPANY
Estos pasajes especiales para estudiantes y profesores están a la venta desde Septiembre 1 a Octubre 5.
LIMITE PARA RETORNAR: NUEVE MESES
Precios de ejemplo:
New York .. .. .. $88.
Atlanta .. .. 59.
Gainsville, Ga. .. .. 61.
Washington, D. C. .. 77.
Cullman, Ala .. .. 65.
Tampa, Fla. .. .. .. 42.
Jacksonville, Fla. .. . 46.
Salidas todos los miércoles y sábados, para Key West y Tampa, a las 9 A. M. en punto de los muelles del Arsenal.
Vapor CUBA
DEPARTAMENTO DE PASAJE
Prado 77. Telf. A-9191

COMPANIA
Trasatlántica Española
SERVICIOS DE VAPORES CORREOS TODO EL AÑO
El rápido y conocido correo
"HABANA"
saldra el
16 DE OCTUBRE
para
VIGO, CORUÑA, GIJON, SANTANDER, BILBAO
vía New York
Para Veracruz, vapor "Habana" .. .. Octubre 9.
Para CANARIAS (LAS PALMAS) vía C. América
El moderno correo
"MAGALLANES"
9 DE OCTUBRE
Para CADIZ Y BARCELONA, vía New York
El moderno correo
"MARQUES DE COMILLAS"
21 DE OCTUBRE
Excelentes cámaras.—Tercera clase moderna con camarotes y comedor
GARCIA & DIAZ, Ltda. Agtes Grales.
Palacio de la Lonja. Telfs M-6911 y M-6912.

DIRECTO A CANARIAS
Cadiz, Marsella y Génova
16 de Octubre
vapor italiano
"AUSSA"
Admitiendo carga, así como un limitado número de pasajeros en clase de Cámara.
A. BONA & CIA.
Empedrado 4, (al lado de la Catedral)
Teléfono M-8087

LINEA DEL PACIFICO
MALA REAL INGLESA
Próxima salida para Europa:
Motonave "REINA DEL PACIFICO"
30.000 toneladas
OCTUBRE 15
PARA
VIGO, CORUÑA, GIJON, SANTANDER, LA PALLICE, PLYMOUTH y LIVERPOOL, CON ESCALAS EN NASSAU y BERMUDAS
Próxima salida para Centro América, Perú y Chile
Vía Kingston Jamaica
Vapor "ORDUÑA"
OCTUBRE 14
Para informes DUSSAQ Co. Ltda. S.A.
Palacio del Centro Asturiano. Teléfono A-6540.

Panamá Pacific Line
HABANA A
NEW YORK & CALIFORNIA
($75.00 IDA Y VUELTA) ($157.50 IDA Y VUELTA)
BUQUES TURBO-ELECTRICOS DE 33,500 Toneladas.
VIRGINIA para San Francisco
vía Panamá Octubre 9
PENNSYLVANIA para New York
Octubre 12
W. HARRY SMITH AGENCIES INC.
Obispo 75. Telf. A-7322.

M.E.C.D. 2016

Llegó ayer el "Virginia", que trajo 53 pasajeros y conduce 259 en tránsito a California

La Aduana tuvo ayer una buena recaudación: $390,542.43. Fué deportado ayer un extranjero indeseable. El «Oriente» trajo mucha carga y pasaje. Relación de pasajeros por la Florida

INFORMACION GENERAL DEL PUERTO DE LA HABANA

Los que embarcan

Por la ruta de la Florida, y en el vapor «Cuba», embarcarán hoy para los EE. UU., Inés Mayor, Estela Palmeri, Enrique Núñez, Vicente La ...lotte, María L. Santa María, Federico Morell, Alicia, Hortensia, Marco y Margarita Castro; Josefa Rey de Portuondo e hijos; Dulce María Lujones, Juan J. Puyans y familia; Ramón Mumaro, Luisa Jiménez, Margarita Veitia, Julio Lecuona, Eduardo Alcántara, Rosario Infante, Antonio Etchegoyen, Zola Fe..., Alfredo González, Carmen ..., D. Potts, Carmen Pérez Cañal, ...sio Espinosa, María J. Chao, ...ria Landa, María T. Varona, Gilberto Morell, Eugenia E. de ...bard e hia; Rosa Alfonso, Al...so Bermúdez, de la General Electric; doctor Luis Hevia y señora; doctor Octavio Ortiz Casanova, doctor Angel González del Valle, ...lia Campos, y otros.

Buena recaudación

La Aduana de la Habana, recaudó en el día de ayer la cantidad de $390,542.43.

El Ministro de Cuba en Venezuela

Para Centro América, Canarias y Barcelona salió ayer el vapor correo español «Magallanes», que lleva carga general y pasajeros, entre ellos el señor José Manuel Villalón y Ponce de León, Ministro de Cuba en Caracas, y familia.

También va en este barco la compañía teatral Marina Ughetti.

Un indeseable

En el «Magallanes» fué deportado ayer, como extranjero indeseable, Santos Cruces Chelss, natural de Canarias, quien fué declarado extranjero indeseable por haber infringido el Decreto número 51, y haberse coaligado con otros presos en la cárcel habanera, guardando la huelga de hambre.

Este sujeto ha guardado prisión por varios meses, en Tiscornia.

El «Virginia»

Directo de New York llegó ayer el turbo eléctrico «Virginia», de la Panama Pacific Line, que trajo carga general y 53 pasajeros para la Habana, y conduce carga y 259 pasajeros en tránsito para California.

Llegaron por este vapor los señores Teodoro Johnson y familia; Catalina A. de Aguilera, Rafaela Alvarado, Virginia Amaya, y familia; Ana Armold, José Campa y señora; George Devos, María A. González y familia; Ramón Hernández, Luis León, Gilda Mantecón, Pedro Peña y señora; Nicolás Schartz, Emilia Taperar y familia; Carmen Venezuela e hija; José Villalba y familia.

Entre los pasajeros en tránsito de este barco: el actor Michael Grant, el publicista Jack Robins y señora, y el médico panameño, Joaquín Arias y familia.

El «Joseph R. Parrot»

El ferry «Joseph R. Parrott» llegó de Key West con vagones de carga general y un pasajero, el señor Juan J. Córdova.

El «Oriente»

El turbo eléctrico «Oriente», de la Ward Line, llegó ayer de New York, conduciendo más de 1,500 toneladas de carga y numerosos pasajeros, entre los que anotamos a los señores Miguel Arango y familia; José Amezaga, Ralph Brandon, Cándido Ceballo, María Elliott, Randall Gathhmann, George Hruger, Elsie Purcell, Luis Sanjenis, el periodista Jiss Strat; doctor Herman Glebott y señora; el abogado John Markham Charles Conyell y señora.

El «San Benito»

De Boston llegará hoy el vapor panameño «San Benito», de la Flota Blanca, que trae carga y un pasajero para la Habana.

El «Seatrain New Orleans»

El «Seatrain New Orleans» llegó ayer del puerto de su nombre con vagones de carga general.

El manager de los «Senadores»

Cruzó ayer por la Habana a bordo del vapor «Virginia» el manager de los Senadores, Mr. Joseph E. Cronin, short stop del club «Washington», quien se dirige a su hogar de California.

Ministro venezolano

También va en este barco el Ministro de Venezuela en Francia, señor José F. Méndez y señora.

—Otros pasajeros en tránsito del vapor de la Panamá Pacific, son el doctor Frederick Louschner, abogado de la Radiomarine Corp., y Mr. Leroy A. Milles, Manager de la International Mercantil Marine Co.

Regata de botes

Al medio día de ayer, se organizó por la tripulación del «Virginia» un pasatiempo, que consistió en una regata entre los 9 botes salvavidas.

El acto tuvo efecto, después que se terminaron los ejercicios que en cada puerto hacen los tripulantes de todos los buques americanos de pasajeros y que están siendo exigidos con escrupulosidad por las autoridades navales norteamericanas.

Los nuevos botes, tomaron una fila frente al crucero «Cuba», designando a dicha unidad de guerra cubana como juez de las regatas.

El «Cuba» disparó un cañonazo como señal de partida, bogando los 9 botes tripulados por los hombres del «Virginia» hasta llegar a la meta, pues fueron dos los premios, uno para el vencedor y otro para el que llegara último, debido a que todos debían de hacer el recorrido como entrenamiento.

Resultó vencedor el bote que tripulaban los fogoneros y auxiliares de las máquinas.

—En el «Virginia» embarcaron para California Alejandro Oyarguren y señora, el comerciante japonés Oya Yamaguchi y Clara Lyon.

Normalidad completa

Durante el día de ayer se reafirmó la normalidad en el puerto de la Habana, por cuanto todas las compañías que emplearon obreros, llamaron el personal por medio de las listas rotativas que se aprobaron últimamente, trabajando, por tanto, nuevos y antiguos.

También en esas listas han sido incluídos los nuevos obreros libres que en el día del lunes trabajaron.

A unos 70 hombres que habían acudido desde pueblos cercanos, para trabajar ayer en los muelles de la Ward Terminal, y que no fueron empleados debido a haber respondido los obreros que figuraban en las listas antiguas, se les abonó medio jornal.

El «Cuba»

De Tampa y Key West llegó anoche el vapor americano «Cuba», que trajo 119 pasajeros, entre ellos los señores Adolfo Ovies y familia, Severino Manga y señora, Antonio González de Mendoza y señora; Enrique Fernández, Ernesto Valdés Díaz, Teresa Bustamante, Gilda Carricaburo, Juan Ferreira y familia, Enrique Pérez, Roberto Chomat, Moisés Pockorny y señora; Mario Arteaga, Luis T. Hernández, Eduardo Ramírez, Remigio Rodríguez y familia; Jorge Carey y señora; Georgina Cammay, Catalina Jiménez, José M. Hernández, Ricardo G. Morillos y señora; Alfredo Perdemon, Evangelina Jordan y familia; Catalina Caracena, José Perpiñán, Antolina de Cárdenas, Alicia Guiteras, Benjamín Menéndez y familia; Ismael Negrín y familia; Enrique Ducassi, Rafael Triana, Patrocinio Jordán, Enrique Dureno, Cándido López, Félix Trejo y Miguel M. Cornido, Cónsul de Cuba en Washington.

Los «Cuban Star»

Llegaron también en el «Cuba» los 15 miembros del club cubano de base ball «Cuban Star», que han jugado en los Estados Unidos.

POLVOS DE ABISINIA EXIBARD
Sin Opio ni Morfina
Muy eficaces contra
ASMA
Catarro — Opresión
y todas afecciones espasmódicas de las vías respiratorias.
85 Años de Buen Exito. — Med. Oro y Plata.
Docteur H. FERRE
28, rue Richelieu
PARIS
TODAS FARMACIAS

La Federación de Jubilados pide el 25%

Prefieren cobrar una parte de sus adeudos a permanecer sin recibir un centavo como ahora

CARTA ABIERTA

Al Dr. Gabriel Landa, Secretario de Hacienda

Como los días pasan y las necesidades se hacen más apremiantes, como estamos hoy como hace dos meses, sin saber a punto fijo qué va a resolverse o si pasará el tiempo viviendo esperanzados y esperando el mañana incierto que nos traiga la buena nueva, permítame, Dr. Landa, que otra vez me dirija a usted, interpretando el unánime sentir de los jubilados y pensionados del Retiro Civil, y le pida la resolución del problema de sus adeudos.

La Federación Nacional de Jubilados, compuesta por la inmensa mayoría de los jubilados y pensionados civiles, ha entregado los comprobantes necesarios en que se expresa el sentir de todos, de un extremo a otro de la Isla, de que aceptamos que se nos liquiden los meses atrasados con un 25 por ciento del total; porque, dado el estado actual de la mayoría, que carece de lo mjs indispensable, es eso preferible a que lleguemos, esperando la liquidación total con un 50 por ciento, a que pase el tiempo y nos encontremos en tales condiciones que tengamos que pedir al Gobierno que nos construya un campamento de indigentes y que imploremos la caridad pública, porque no será posible que el Tesoro Nacional pueda sobrellevar la enorme carga que representa esa deuda.

Los jubilados, en su inmensa mayoría entienden, y entienden bien, pensando con la cabeza y no con las extremidades inferiores, que «del lobo un pelo», porque al lobo son muchos a trasquilarlo y se quedará sin pelo...

Con el 25 por ciento que se nos pague, no resolveremos el problema de comer **per secula seculorum**, pero podemos alejar de nuestros hogares el fantasma de la miseria que vislumbramos y que se cernirá indefectiblemente sobre nuestras cabezas esperando hasta las kalendas griegas griegas que se nos pague la mitad, cada mes, los meses que dejamos de percibir: la realidad y el sentido común rechazan las cuentas galanas y las ilusiones empíricas.

Doctor Landa: sus buenos deseos en nuestro favor queremos verlos traducidos en una buena obra, y con un poco de buena voluntad usted puede aliviar la aflictiva situación de los jubilados.

Hágalo cuanto antes, que los jubilados están ansiosos de significarle su reconocimiento.

Con la mayor consideración soy de usted atento servidor,

Antolín Cebrián.

Habana, octubre 9 de 1934.

MENSAJERO ARROLLADO

El mensajero Alfonso Logro Chávez, vecino de Heredia número 5, sufrió ayer graves lesiones al ser arrollado en Concepción y 10 de Octubre por el auto B.M.-287, que conducía Pedro Renard Tapia, vecino de Lamparilla 48.

Una opinión sobre la solución de los problemas políticos

El Sr. Octavio Betancourt dirige al doctor Carlos de la Torre un escrito

Señor Dr. Don Carlos de la Torre.

Presidente del Consejo de Estado, Capitolio.

Mi admirado y estimado Doctor:

Me he enterado por la Prensa, de su patriótica gestión cerca de los grupos oposicionistas, encaminada a restablecer la normalidad ciudadana, y como estimo que a dicha obra por ser buena, debemos contribuír todos por igual, aportando cada cual el mayor desinterés, vengo animado de los expresados deseos (no obstante sufrir muy hondamente los lamentables errores del Gobierno) a ofrecer a Ud. mi modesta, pero sincera e incondicional cooperación.

Me es muy grato al propio tiempo, adjuntarle para su conocimiento y efecto, copia de unas declaraciones que estoy mandando a los periódicos que coinciden con su plausible labor.

Mande a su muy afectísimo buen amigo y s. s.,

Octavio Betancourt

SEÑALAR LOS MALES Y OFRECER SOLUCIONES, ES UN DEBER CIUDADANO

El desenfrenado y desmedido acaparamiento de la cosa pública que desgraciadamente hemos padecido en todos los tiempos a través de nuestra vida republicana —producto exclusivo de la política que practicamos— es el principal causante de todos los males que desgraciadamente confrontamos, agravados hoy día por la torpe vanidad de los encumbrados, en su mayoría faltos de tacto y comprensión, hacen odioso al Gobierno del Coronel Mendieta, conduciéndolo al más lamentable fracaso, lo que a grito pide, un cambio radical en nuestras costumbres políticas y una modificación fundamental en la gobernación de la República; lo que debemos acometer sin pérdida de tiempo, porque así conviene a la tranquilidad y bienestar públicos.

Variar de gobernantes, sin antes señalarles la ruta a seguir, es perder el tiempo lastimosamente, o mejor dicho, propiciar los vicios señalados. Es muy humano, y nadie puede sustraerse a ello, que el que ocupe la Presidencia de la República, o cualquier otra posición influyente proteja a los suyos, y con mayor motivo, si no hay medios específicos que lo impidan.

Como paso previo, encaminado a remediar dichos males, y teniendo en cuenta la desorganización y desorientación del momento, soy de opinión que las elecciones debían posponerse, y constituír por el sistema corporativo un Organismo Legislativo, con funciones de Constituyente, integrada por todos los sectores de la actividad nacional; el 50% de sus miembros lo integrarían representativos de todos los grupos político-revolucionarios en justa proporción; y el otro 50% elementos apolíticos, económicos y proletarios en igual proporción, tanto el negro, como la mujer, tendrían en cada grupo la representación debida.

Dicho Organismo sin duda alguna, dada la forma de su constitución eminentemente heterogénea, que ninguna elección pudiera propiciar, respondería a las necesidades públicas y dotaría inteligentemente al País de aquellas Leyes, que el bienestar nacional reclama. Los integrantes de dicho Organismo, así como los Secretarios de Despacho y los que ocuparan puestos de funciones ejecutivas, no podrían ser candidatos en las próximas elecciones, así como tampoco incluír a ningún familiar en las nóminas del Estado, Provincia ni Municipio, con dicha saludable medida, no tan sólo se evitarba el monopolio de los destinos con perjuicio de la comunidad, sino que también se limitaban las aspiraciones.

Una Comisión compuesta por elementos de todos los Sectores, sería la encargada de distribuír los destinos, de acuerdo con las recomendaciones de sus respectivos Sectores, estrictamente sujeto a un límite convenido.

Con las condicioinales señaladas, el Presidente de la República sería simplemente el Ejecutivo de la Nación, y no fuente inagotable de irritantes prebendas; únicamente así, la tranquilidad pública sería mantenida por propia conveniencia y renacería la confianza y el orden más absoluto.

A mi juicio y para evitar nuevos trastornos, estimo recomendable señalar de antemano para la Presidencia de la República, al mismo que hoy la ocupa, pero facultando a la Constituyente para sustituírlo en caso necesario.

La duración del Gobierno Provisional sería de dos años, celebrándose elecciones generales en la oportunidad debida.

Para llevar a feliz término dichas recomendaciones, soy de opinión que no puede prescindirse del Dr. Iturralde, que fué el primer protestante y que comanda al Liberalismo no maculado, tampoco puede prescindirse del General Asbert, modelo de gobernantes y símbolo de honradez y democracia.

Resuelto el problema políticosocial, y con el fin de que sus frutos no se malogren, estimo indispensablemente necesario acometer sin pérdida de tiempo, un plan económico amplio, que permita no tan sólo realizar obras de verdadera utilidad pública, sino que también estimular y ayudar al cubano a dedicarse a la Banca, al Comercio y a la Industria, para alejarlo de la vida de los destinos públicos —causa de todas nuestras desdichas,— y encauzar así la política por senderos reconstructivos y de saludable enseñanza.

Octavio Betancourt

ELIXIR tónico ANTIFLEMÁTICO del Dr GUILLIÉ
Empleado, desde 1812, contra les enfermedades ocasionadas por la BILIS y las FLEMAS (Enfermedades del Hígado, Estómago, Intestinos, Corazón, Fiebres, Paludismo, Congestiones, Reumatismos).
Exigir la firma Paul GAGE
PARIS, 32, Rue de Grenelle y en TODAS LAS FARMACIAS

Lea
Noticiero del Lunes
Editado por la Empresa
Diario de la Marina
Un excelente periódico, de interés general, que sale los lunes a las once de la mañana.
Noticiero del Lunes
Contiene un resumen completo de los más importantes acontecimientos nacionales y extranjeros.
5 cts. ejemplar
léalo todos los lunes

LOS JUBILADOS SE OPONEN A QUE SE LES PAGUE EL 50 POR 100 DE LA PENSION

Los comisionados designados por la Asociación Nacional de Jubilados y Pensionados del Retiro Civil, señores J. F. O-Farrill, Antonio Menéndez, Federico Cañizares y Santiago U. Sandevilla, y Antonio Martínez Alcoz, nos ha visitado rogándonos la publicación de las siguientes declaraciones:

Primero: Que la junta general celebrada el día primero de los corrientes se pronunció absolutamente contraria a la aceptación de nada que no sea el cien por cien de los atrasos adeudados a los jubilados y pensionados del Retiro Civil.

No existe razón legal alguna—agregan los comisionados—que pueda, a su juicio, hacer inclinar—por lo menos por el momento—el ánimo y voluntad de los jubilados y pensionados a aceptar tan ruinosa transacción, cuando es lo cierto que todos los sectores de la administración pública, que tienen atrasos, están poco a poco percibiendo el total de los mismos. Aceptar otra cosa, dicen, sería ruinoso para los jubilados y pensionados, y por lo menos, la aceptación de esa «limosna», ya que no otra cosa significaría el 25 por 100 de los atrasos, debe posponerse para más adelante, es decir, para cuando se hayan agotado los procedimientos y gestiones legales que se están poniendo en juego para obtener lo que es justo: el pago total; y

Segundo: Que la Asociación Nacional de Jubilados y Pensionados del Retiro Civil en la misma asamblea del día 1 de los corrientes, se mostró partidaria de la realización de toda gestión que beneficie a los jubilados y pensionados, pero contraria a que esta sufrida clase sea gravada con nuevos tributos.

EL SR. PIÑAR OCUPARA LA PRESIDENCIA, P. S. R., DE LOS EMIG. REVOLUCIONARIOS

Hoy a las nueve y media de la mañana tomará posesión el Sr. Ignacio Piñar de la presidencia de los Emigrados Revolucionarios cubanos, que ocupará mientras dure la ausencia de su propietario doctor Juan R. O'Farrill.

NUEVA OFICINA DE LA UNION DE INQUILINOS

La Unión General de Inquilinos ha establecido oficinas en Concha y Fomento, edificio de la Bolsa del Trabajo para atender los barrios de Luyanó, Arroyo Apolo, Arroyo Naranjo y Manuel de la Cruz, a partir de hoy, de diez de la mañana, a dos de la tarde.

Así nos lo comunica el señor Armando Muriño Rojo, Secretario Financiero de dichas oficinas.

DENUNCIA DE ROBO

El soldado Juan Rodríguez Alfonso, vecino de San Miguel 1 y medio denunció a la policía, que de su domicilio le habían robado ropas y prendas cuyo valor no pudo apreciar por el momento.

Se modificará el reglamento de la Marina

Se suspendió ayer la orden de acuartelamiento de las Fuerzas. Iluminaciones durante la noche

Importantes asuntos relacionados con la vida marítima mercante nacional, están siendo estudiados por los diferentes organismos técnicos de la Sección de Marina Mercante y Pesca.

En Cuba existe una extensa legislación marítima mercante, porque además del Código de Comercio aplicado a la navegación, y la propia legislación marítima española, que nos dejara la Colonia, hay infinidad de Ordenes, Reglamentos y Disposiciones diversas, que sólo tienden a una gran confusión y demoras en las tramitaciones de los asuntos del ramo.

Todo ello se irá estudiando detenidamente y con ello se recomendará la adhesión de Cuba a convenios de carácter internacional, como son los celebrados entre varias naciones para limitación de responsabilidades de los dueños de barcos en casos de siniestros, para vidas y hacienda, y otro sobre derechos sobre privilegios y sobre hipotecas marítimas. Dos son los reglamentos que están casi terminados y que serán sometidos a la aprobación del Jefe del Estado Mayor de la Marina: el relacionado con las Luces en la Navegación que salvaguardan las vidas en el mar, y el otro sobre el Franco Bordo, o sea la línea máxima de carga para los buques.

Estos dos asuntos, de orden internacional, han sido firmados por Cuba, pero hasta ahora no se han cumplido los tales convenios.

Precisamente el Inspector de Franco Bordo acaba de demarcar la línea de máxima carga para el vapor nacional «Cuba», que es el que ahora va al extranjero como vapor correo y de carga y pasajeros.

MARINA CONSTITUCIONAL

Por disposición del Jefe de Estado Mayor de la Marina Constitucional, la orden de acuartelamiento, tanto de las fuerzas de la Marina como las de la Policía Marítima, han sido suspendidas desde las doce del día de ayer, con vista de haber terminado el motivo que obligó a tomar tal medida.

EL «YUNQUE», AL EXTRANJERO

Se están haciendo las adaptaciones necesarias al vapor «Yunque», adquirido por la Marina, para dedicarlo a transporte, para que dicho buque vaya al extranjero.

Se piense que lleve un cargamento de azúcar y traiga carbón, forraje para el ganado del Ejército y otros utensilios para las fuerzas armadas de la República.

LAS ILUMINACIONES

Conforme hubimos de anunciar, hoy serán iluminadas las fachadas del Castillo de la Punta, Distrito Naval Norte y los barcos «Cuba», «Patria» y «Juan Bruno Zayas», con motivo de la conmemoración del Grito de Yara.

CINCUENTA HOMBRES PARA LA REVISTA

Ayer llegaron, procedentes de la Escuela de Reclutas del Mariel, cincuenta hombres que reforzarán el batallón de la Marina de Guerra que tomará parte hoy en las fiestas que se celebrarán en el Campamento de Columbia, uno de cuyos números consistirá en la imposición de medallas y placas por el Jefe de Estado Mayor de la Marina al Jefe de Estado Mayor del Ejército, y viceversa.

Protesta del defensor de dos hermanos

Dirige al Colegio de Abogados una protesta contra la forma de los Tribunales de Urgencia

El doctor Enrique Dolz, defensor de los hermanos Prudencio y Raúl Gutiérrez Sánchez, que están acusados en el proceso por la ocupación de la dinamita en Cojímar, ha dirigido al Decano del Colegio de Abogados la carta que a continuación insertamos:

«Habana, octubre 7 de 1934.

Doctor Enrique Llansó, Decano del Colegio de Abogados, Habana.

«Distinguido compañero: Como ese Colegio de Abogados, que usted dignamente preside, está discutiendo en estos momentos las distintas protestas que han surgido contra el funcionamiento de los Tribunales de Urgencia, estudiando las medidas que deben tomarse para remediar los perjuicios que a los abogados y sus defendidos producen esos Tribunales especiales, quiero poner en su conocimiento un caso concreto que afecta a un acusado que fué defendido por el que suscribe:

«Con motivo de la ocupación de dinamita en la playa de Cojímar fueron detenidos los señores Raúl y Prudencio Gutiérrez, sin más cargos que ser el segundo dueño de la lancha «Chichí», en la que habían salido para probarla los individuos que después intentaron introducir la dinamita, y el primero el de ser hermano de Prudencio, y con motivo de esa detención,—y este es el hecho que quiero se conozca—se hizo un registro en casa del señor Raúl Gutiérrez, encontrándose varias escopetas de caza y un rifle de cazar venados, por lo cual se procesó al señor Prudencio Gutiérrez, debido a que la autoridad militar que encontró las armas se equivocó al consignar el nombre del dueño de la casa donde se hizo el registro.

«Como se estaba tramitando la causa en el Juzgado de Instrucción de Guanabacoa y antes de que fuera elevada la misma, el que suscribe fué avisado el jueves pasado, por una persona que vió llegar al Capitolio al señor Prudencio Gutiérrez conducido por escoltas, llamado para ser juzgado por la tenencia de escopetas (el rifle se juzga aparte), efectuado en un registro que no fué ni siquiera en su casa. Si no hubiese sido por la casualidad de que el que suscribe se encontraba en su casa se hubiera celebrado el juicio, sin aviso, y sin pruebas y con un abogado de oficio desconocedor de todo el problema.

«Afortunadamente al concurrir al juicio pudo éste suspenderse hasta el día siguiente al aclararse por el acusado que había un error en el acta y se celebró el juicio al siguiente día con la presencia de Raúl.

«El resultado del juicio no puede ser más deprimente, pues a pesar de haberse comprobado plenamente que el señor Raúl Gutiérrez, persona bien conocida en los círculos sociales y comerciales de la Habana, que ha sido Vicepresidente de la Purdy and Henderson, dedicado exclusivamente a sus negocios y haberse demostrado que las escopetas, todas de cacería que se encontraban en su casa, y que no eran más que cuatro (sin contar dos escopetas de salón) le pertenecían a él y a tres amigos cazadores que salían todos los domingos de su casa de cacería y de estar provistos todos de los correspondientes permisos del Estado Mayor del Ejército, y sin haber formulado acusación el Ministerio Fiscal, fué condenado Raúl Gutiérrez a treinta días de arresto por el Tribunal de Urgencia número Uno.

«Le pongo esto en su conocimiento, señor Decano, como una demostración más de la indefensión a que están expuestos los acusados ante los Tribunales de Urgencia y el excesivo rigor con que se aplica e interpreta la Ley, al no tener en cuenta el espíritu que anima los Decretos-Leyes reguladores de esos Tribunales, que están para castigar a individuos peligrosos, pero no para imponer penas en casos de comprobada inocencia.

«Me repito, suyo affmo. amigo y compañero, **Enrique Dolz».**

Emilia Bernal dió una conferencia sobre José Martí

Analizó la vida del Apóstol como pedagogo, escritor y poeta. Fué muy aplaudida

Anoche en los salones de la Asociación de Repórters de la Habana, se celebró el acto donde la notable poetisa cubana, señora Emilia Bernal, disertó acerca de la vida de José Martí, estudiándolo como pedagogo, orador, escritor y poeta. También se refirió en su interesante conferencia sobre Martí americanista, español, apóstol y mártir.

La selecta concurrencia premió con nutridos aplausos los bellos conceptos de Emilia Bernal, sobre nuestro Apóstol Martí.

La presidencia del acto estaba integrada, por nuestro compañero César Rodríguez, Presidente de la Asociación de Repórters, quien tenía a su derecha a la poetisa Emilia Bernal, al doctor Gonzalo Aróstegui y al doctor Dmingo Romeu, Secretario del Cuerpo Consular Extranjero, y a su izquierda, a los compañeros Osvaldo Valdés de la Paz y Antonio Polo, Vice Presidente y Secretario, respectivamente, de la Asociación de Repórters de la Habana.

La presentación

La presentación de la conferencista estuvo a cargo de César Rodríguez, quien, en breves palabras, hizo resaltar su personalidad intelectual, ontando los grandes éxitos literarios obtenidos en la publicidad de numerosos e interesantes libros en verso, «Alma Errante», «Como los Pájaros», «Exaltación» y otros; en prosa, «Cuestiones Cubanas», «Layka Fryka» y otros más, que le han dado un puesto entre los intelectuales del mundo entero.

La Conferencia

Emilia Bernal, refiriéndose a Martí como pedagogo, lo estudió en su gran amor hacia los niños y dijo: «No podía ser de otro modo en aquel que no era más que amor. Sus ideas sobre la educación y manera de difundirla; pauta sobre deberes y derechos de la infancia y de sus directores, culminando un día en su «Edad de Oro», mensuario infantil para el que compuso joyas de arte, saturadas de amor y belleza. «La Muñeca Negra», «El Padre las Casas», «Las Ruinas Indias».

Después se refirió a Martí, orador. «Aquel hombre —dijo—, cuando hablaba a la colectividad o a la muchedumbre, crecía, se agigantaba, y en la transfiguración, ascendía. Y su luz, para el que era capaz de verla, lo hacía invisible. La voz siempre grata, timbre y extensión, se multiplicaba en volumen.»

«¡Qué frases resúmenes, —agregó—, donde, de un tajo de fuerza enorme, cabía un siglo, una escuela, una raza, un todo inabarcable, si no era por un golpe como él sabía darlo, que cortaba en seco! ¡Qué vitalidad de carne y hueso, y raiz de hombre en sus interpretaciones! Y ¡qué transfiguración del verbo en clarividencias beatíficas!»

Después analiza a Martí como escritor y poeta, pasando a estudiarlo como hombre de raza, en sus distintos aspectos como español y americanista. «Si la adversión a la España de Cuba —dice—, nació y creció en José Martí proporcionalmente a los días de su existencia, la España de España lo ilusionaba y la conoció sin desilusión. Era amor, no estímulo lírico en él, sino amor nacido de hontanar hondo en perpetua renovación, sin límite posible, en motivos de acercamiento: todo en él era desproporcionado por el exceso de idealismo. Jamás combatió la España de alma, de la raza, del arte, del saber, del idioma y de la poesía. En ella se formó. En ella sació su sed intelectual y artística y el sello de su personalidad literaria, con ser exclusivamente suyo, sacó el brío de libertad y soltura del mero meandro castizo.»

Terminó analizando a Martí como americanista, como apóstol y como mártir, y argumentando sus afirmaciones con párrafos escritos por el propio Martí, y que extractó con singular brillantez.

MAS DE QUINCE MILLONES EXISTEN EN EL TESORO

Según nota facilitada ayer a la prensa, remitida por la Contaduría Central de Hacienda, la existencia de numerario en la Tesorería General de la República, hasta el día ocho del presente mes de octubre era de $15.624.270.71.

Defunciones ocurridas ayer en la Habana

Francisco Martínez Cajero, blanco, 66 años, Lealtad 113, Neoplasia Vesical; Caridad Villar, blanca, 25 días, Clínica Fortún, Debilidad Congénita; Isabel Crucet, blanca, 50 años, Habana 31, Anemia Perniciosa; Ramón Hermida, blanco, 34 años, H. Freyre Andrade, Traumatismo por arma de fuego; Julia Cárdenas, negra, 105 años, A. Santa Marta, Senilidad; Isaías Martín, blanco, 57 años, H. Universitario, Asistolia; Elisa Ortas, negra, 50 años, H. Universitario, Asistolia; Alberto Lamas Díaz, negro, 70 años, H. Universitario, Asistolia; Valentín Navarro, blanco, 2 años, H. Universitario, Gastro Enteritis; Juana Magas Ramírez, blanca, 65 años, Neptuno 165, Miocarditis Juan Solís Olivera, blanco, 68 años, Real 50; Cáncer del Pulmón; Magdalena Ignaga, negra, 90 años, C. Indigentes, Tub. Pulmonar; Julio Menéndez, blanco, 41 años, H. Universitario. Cirrosis del Hígado; José Fuertes ...varez, blanco, 33 años, Traumatismo por aplastamiento; Leopoldina García blanca, 52 años, 10 de Octubre 301, Quemaduras; Isolina Valdés, mestiza, 18 días, Lawton 1, Nacimiento Prematuro; Fernando Cruz, mestizo, 50 años, Artes 38, Lesión Org. del Corazón; José G. de la M. Enriquez, negro, 48 años, Sta. Julia s/n. Asistolia. Antonia María Castillo, blanca, 52 años, Bullen E; Embolia.

SUSCRIBASE Y ANUNCIESE EN EL «DIARIO DE LA MARINA»

Continuación de las obras universitarias

No se prorrogará la amnistía a los contribuyentes, dice la Administración del Acueducto

El ingeniero señor Hermida, Jefe del Negociado de Construcciones Civiles y Militares, ha informado de que dentro de unos días se continuarán las obras de la Universidad, por haber obtenido el Secretario, el crédito necesario para atenderlas hasta su terminación.

INSPECCION EN LAS OBRAS DE LA CARCEL

Acompañado del referido Sr. Hermida, el Secretario inspeccionó ayer las obras que se ejecutan en la Cárcel, en cuya planta baja se instalarán los Tribunales de Justicia. También visitó las obras que se llevan a cabo en la Sala Cuarta de la Audiencia.

EL SECRETARIO A ORIENTE

Ha salido para Oriente el señor Ruiz Williams, con el señor Hermida, para inspeccionar las obras que han sido iniciadas en aquella provincia.

REPARACION DE PUENTES

Por el personal técnico, se están replanteando las obras de reparación de los puentes «Manacas», Sagua la Chica, en la carretera de Santa Clara a Caibarién; y el «Albarrán», en la carretera de Santo Domingo a Rodrigo. En este último se ha reparado el pavimento de madera dura, cuyas obras se verificaron por Administración, bajo la inspección del Jefe del Distrito Local de Cienfuegos.

EL ACUEDUCTO DE SANTA CLARA

El ingeniero Jefe del Distrito de Santa Clara, señor Leopoldo Ramos, ha rendido un informe relativo a las obras en ejecución en aquella provincia.

También informó de la recaudación del Acueducto, ascendente a 290 pesos 34 centavos por servicios de agua, y 10 pesos 45 centavos por servicios de alcantarillado.

HORAS DE RECIBO AL PUBLICO

El Secretario de Obras Públicas ha fijado los jueves, de 10 a 12 del día para recibir al público.

Y el Subsecretario recibirá al público los lunes y miércoles, de 11 y media a 12 y media. Los citados funcionarios se han visto precisados a señalar esas horas, a fin de poder ocuparse del despacho de los asuntos de la Secretaría, pues el público que a diario concurre a verles, les impide trabajar. Fuera de los expresados días, no se recibirán visitas, lo que nos ruegan hagamos saber al público, para evitarle molestias.

NO SE PRORROGARA LA AMNISTIA

La Administración del Acueducto nos pide hagamos saber al público, que la amnistía por concepto de servicios de agua no se prorrogará, permitiéndose llamar la atención de los contribuyentes, la conveniencia de que acudan a verificar el pago de esas obligaciones, con la mayor prontitud posible, atendiendo a que todos los que se acogen a la misma tienen que canjear el depósito hecho por rebajas de canon, por el recibo correspondiente, en la forma dispuesta por la Amnistía, lo que hace necesaria alguna lentitud en esas operaciones, y si dejan los pagos para los últimos días del mes, no habrá tiempo para atender a los interesados, y están expuestos a perder el derecho que dicha amnistía les concede.

LA CARRETERA DE GIBARA A HOLGUIN

Anoche salió para Holguín con el señor Ruiz Williams y el personal técnico de la Secretaría, la señorita Marta García Ochoa, cronista social de Holguín y Vicepresidenta del Partido Unión Nacionalista en aquella ciudad, quien vino a esta capital para gestionar del Consejo de Secretarios, con la cooperación del Subsecretario de Justicia, doctor Manuel Rodríguez Fuentes, un crédito para el estudio de las obras de la carretera de Gibara a Holguín. El Consejo de Secretarios, en la sesión del viernes, concedió un crédito de 60 mil pesos para esta y otras obras de suma importancia en la región oriental.

INTOXICACION

Al ingerir equivocadamente un medicamento, se produjo ayer una grave intoxicación, Justa María Paez, vecina del Reparto Las Yaguas.

COMIENCE EL DIA BIEN
Libre de ira, mal humor, pesimismo.
Para asegurar una mañana alegre, decida la noche anterior limpiar bien el sistema de los venenos acumulados por el estreñimiento.
Hay varios medios de hacerlo. Uno de los más recomendables es el inventado por el Dr. Benjamín Brandreth, famoso médico inglés, y seguido por millones de personas en más de 70 países del mundo. El método del Dr. Brandreth consiste en restablecer fácil e inofensivamente las funciones normales de la Naturaleza.
Para ello, el famoso médico inglés concibió una fórmula, compuesta de seis valiosos ingredientes vegetales, combinados en unas píldoras de acción suave, eficaz e inofensiva. Las Píldoras de Brandreth no irritan, y como que obran solamente sobre el intestino grueso, pueden tomarse diariamente sin temor de afectar la digestión, de que envicien ni de que haya que aumentar constantemente la dosis.
Muchas personas las llaman "las Píldoras del bienestar" porque al eliminar los desperdicios fermentados de la digestión, aclaran el cutis, les dan una renovada brillantez a los ojos y producen esa sensación de bienestar que es la base de la verdadera alegría de la vida.
Compre una caja, observe su maravillosa acción una semana siquiera, y no volverá a tomar más nunca ningún otro laxante. Las venden todas las buenas boticas.

Banco Herrero
OVIEDO
Cuentas corrientes y Caja de Ahorros con abono de intereses. Toda clase de operaciones
Dirección Telegráfica BANCHERRERO

M.E.C.D. 2016

Burla Burlando

MIRANDO A ESPAÑA

Por fin ha reventado el tumor maligno que tenía a nuestra España intranquila y febril, con lo que ahora podrá disfrutar de un gran alivio. Aquellas constantes amenazas de revolución; aquellas bravatas; aquellas altanerías; aquellos insultos y aquellos retos incesantes de Azaña, de Indalecio Prieto, de Largo Caballero y de Companys y demás guapos de la cofradía, al fin han culminado en la explosión revolucionaria de estos días.

Yo creo, que, positivamente, el Gobierno y el pueblo español están disfrutando en la actualidad de algún descanso en medio del fragor y el tumulto de la refriega; el mismo descanso del hombre de dignidad y de corazón que, al fin, puede lidiar en campo abierto con el enemigo oculto y traicionero.

A pesar de mis años y de mi alejamiento del «teatro de los sucesos», yo he sentido muchas veces momentos de asombro y de ira al leer ciertas noticias de nuestra España. Que Indalecio Prieto ha dicho... Que Largo Caballero ha hecho... Que en Barcelina se ha gritado ¡muera España!... Que en Bilbao han pisoteado la bandera española... Y la peor y más irritante noticia de todas: que el Gobierno español había recibido todas estas «informaciones» con actitud impasible.

Pero al fin, el «enemigo» se ha presentado en campaña, si no a pecho descubierto, al menos con la exposición suficiente para que no queden impunes sus desafueros. Y el golpe que ha recibido ha sido contundente y tal vez definitivo.

Mas ahora, en el momento de trazar estas líneas con tan mal disimulada satisfacción, nos asalta una amarga duda; y es la de si el Gobierno de España sabrá o no rematar su obra y sacar el debido provecho de su victoria. Porque estos gobiernos de hoy en día están en su mayor parte tan atiborrados de ciencia jurídica y de filosofía esotérica que no tienen el menor reparo en absolver a un reo de alta traición, aunque éste haya causado y esté dispuesto a causar un sinnúmero de víctimas. Las principales «cabezas de motín» han caído en poder del Gobierno, y es hora de que esas cabezas principales experimenten en sí mismas los males que han hecho, llevando a tantas otras a la perdición.

Ya nos parece ver y oir el corro de leguleyos y doctores rodeando al Gobierno español y atronando el espacio con sus alaridos al menor intento de castigo: «Los acusados de traición no han delinquido: lo único que han hecho ha sido ejercer un sagrado derecho al rebelarse contra la tiranía». «Los acusados no pueden ser castigados porque están en pleno goce de su inmunidad parlamentaria».

Y así, con estas y otras monsergas, es de temer que Lerroux tan caballero, tan acomodaticio, tan blando, ponga en la calle, o poco menos, a don «Inda», Largo Caballero, Azaña y a otros ilustres del mismo jaez para que vuelvan a las andadas... Y las «andadas» hasta ahora por esos caballeros han dado por resultado tres o cuatrocientos muertos y más de mil heridos, sin contar el número infinito de otras clases de víctimas.

Esas doctrinas modernas que piden indulgencia para toda clase de criminales son tan inocentes o tan estúpidas como la de esperar que por medio de la persuasión y de la cultura se puede convencer al tigre y al raposo de que no deben de comer más que ensalada. Ciertos raposos y ciertos tigres «revolucionarios» no se satisfacen nunca más que con carne cruda y palpitante...

¿Que después del fracaso los «leaders» revolucionarios quedarán anulados para siempre, porque el pueblo, mejor dicho, las «masas» ya no creerán en ellos? También el creer en eso es otro colmo de estupidez y de inocencia. Ejercen los «leaders» revolucionarios tal fascinación en las muchedumbres que si se vuelven a presentar a ellas maltrechos y derrotados, no tardarán en convencerlas de que tornan victoriosos y de que aquellas heridas les cubren de gloria por haber sido recibidas en defensa de los «desheredados de la fortuna».

Y serán estrepitosamente aclamados, y las masas estarán otra vez dispuestas a «dejarse matar» en defensa de sus caudillos... ¿No sería un gran beneficio para la humanidad el eliminar una docena de «caudillos» de modo que las «masas» no puedan caer e nla tentación de «dejarse matar» por ellos?...

Se ha calificado a Hitler de bárbaro y sanguinario por haber fusilado a setenta de los jefes revolucionarios. No vamos a encomiar al «Fuherer» por esa acción; pero hay que tener en cuenta las setenta mil o tal vez setecientas mil vidas que el Canciller alemán ha salvado por haber evitado a su patria una espantosa guerra civil...

M. ALVAREZ MARRON.

DETENCION DE DOS BANDAS DE LADRONES DE TRENES

MADRID, octubre 9. (SE.)— La Guardia Civil de las Peñuelas venía persiguiendo a dos bandas de maleantes que se dedicaban a robar en las líneas ferroviarias.

Después de muchas pesquisas e investigaciones logró dar caza a casi todos los componentes de esas bandas, que desde hace tiempo venían apoderándose de mercancías, que luego vendían, a bajo precio, a diversos industriales, con los que estaban de acuerdo.

Han sido puestos a disposición de la autoridad judicial todos los detenidos, que son: Antonio García Costa, «el Costa»; Martín García Martín, «el Capicúa»; Eusebio Gómez Caín, «el Patillas»; Florencio González Méndez, «el Parra»; Rufino Escalada Gutiérrez, «el Sordo»; Pablo Ruiz Rodríguez, «el Chaschás»; Mariano Urda Mayor, «el Niño»; Mariano Sánchez Martín, Mariano Elviro Adeva, «el Isidro»; Teodoro Gálvez Pulido y Juan García Arcedón.

La Benemérita ha ocupado bastantes mercancías de las robadas.

Italia se tranquiliza al saber que el matador del Rey Alejandro era yugoeslavo también, pues temía que se la complicara en dicho asesinato

El Gobierno francés también hace esfuerzos por evitar que se den torcidas interpretaciones al asesinato. Ha producdo gran indignación en las derechas creyendo que el autor era radical

PARIS, Octubre 9 (AP)—El Gobierno francés trata, en estos precisos instantes, de despejar el ambiente y evitar que se den torcidas interpretaciones a los hechos que han culminado en la muerte del Rey de Yugo-Eslavia, Alejandro I, en las calles de Marsella. De un modo enfático, en la proclama que acaba de darse a la estampa en que se advierte a la Nación del trágico acontecimiento, se hace hincapie en el hecho de que el autor de la muerte del soberano aliado era yugo-eslavo y que entró en Francia con un pasaporte de su propia Nación. En la misma proclama, el Gobierno enaltece la memoria de M. Louis Barthou recordando que la Nación pierde en él uno de sus mejores exponentes y que por ello se siente acongojada.

La proclama dice en parte: «Muerto el Rey Alejandro, el Ministro de Relaciones Exteriores, Louis Barthou, fué también alcanzado por el mismo destino de tragedia. En el dolor y el luto, las dos Naciones se sentirán una vez más identificadas, en corazón y pensamiento».

Barthou será sepultado con honores grandiosos, como cumple a su condición de Ministro de Relaciones Exteriores. En Marsella, el Presidente Le Brun atenderá personalmente a la Reina María de Yugoeslavia, que llegará el miércoles por la mañana a la referida ciudad meridional. Considérase, entre tanto, la posibilidad de que los restos de Alejandro sean conducidos de nuevo a Yugoeslavia a bordo del crucero «Dubrevnik», que lo trajo, flanqueado por unidades de la Armada francesa.

Las banderas que ondeaban al viento en la gloria de la unión entre los dos pueblos, el francés y el sudeslavo, de repente viéronse encresponadas, por el hecho trágico que trocó, inesperadamente, la alegría en llanto. La recepción que en honor del Rey aliado se preparaba, iba a tener caracteres de verdadera consumación apoteósica, de la alianza franco-yugoeslava. Lebrun y Doumergue habían proyectado una fiesta oficial que duraría cinco días, los que ahora serán de duelo nacional.

En un abrir y cerrar de ojos, la pompa triunfal de la recepción se convirtió en pompa funeraria. En el Hotel Grillon se había reservado un piso entero para la familia real, que ahora vendrá en luto.

El edificio de la Cancillería, situado frente a la Estación del Quai d'Orsay, por la cual llegaría el Rey, se hallaba decorada y con las brillantes colgaduras tricolores. Todo esto ha venido abajo rápidamente y ahora los crespones enlutan los ventanales envitralados del palacio en que se condimentan los destinos del mundo. Tal ha sido la indignación producida por estos hechos, que los partidarios de la derecha, achacando a los socialistas mucho del hecho, han atacado en las calles a los vendedores del periódico de esta última tendencia, «Le Populaire», y, debido a ello la policía ha tenido que colocar una fuerza de reserva para proteger a cuarenta y ocho individuos que acudieron en busca de números de la publicación referida.

ITALIA NO MOVILIZARA TROPAS SOBRE LA FRONTERA YUGOESLAVA SUCEDA LO QUE SUCEDA

ROMA, octubre 9. (AP.)—Un sentimiento de inquietud y de temor sacudió hoy a Italia, por la sospecha de que se trataría de sacar partido político contra la unidad nacional con la muerte del Rey Alejandro de Yugoeslavia, que aquí se ha lamentado no tan sólo por lo que el hecho tiene en sí, sino, también, por la significación que en las orientaciones de la diplomacia continental habrá de tener ese hecho trágico.

No se oculta que el doble asesinato del soberano, y del Ministro del Exterior de Francia, que con tanta actividad contribuyera al mejoramiento de las relaciones franco-italianas, habrá de ocasionar serias perturbaciones en la condición general de Europa, enmarañando, aún más, la complicada crisis europea.

En los centros cancillerescos laméntase lo sucedido, porque las relaciones entre los gabinetes de Roma y Belgrado no son muy llanas y porque se esperaba a Barthou en esta capital para una sensacional entrevista con Mussolini, que contribuiría a mitigar, en gran parte, la desazón que en el Continente viene existiendo por las rivalidades manifestadas entre las dos naciones latinas.

EL JSFE DE GOBIERNO, MUSSOLINI, Y EL PAPA, PIO XI, HAN SIDO DE LOS PRIMEROS EN TELEGRAFIAR EL PESAME A LOS GOBIERNOS DE FRANCIA Y YUGOESLAVIA

El asesinato del Rey Alejandro viene a conturbar al Duce Mussolini, casi cuando todavía no se ha aplacado el sentimiento de dolor e inquietud que en él causaran los acontecimientos desarrollados en Viena el 25 de julio, y que culminaron con la muerte del doctor Engelbert Dollfuss, Canciller de Austria, y piedra angular de la palítica de Italia en el Danubio.

El hecho de que Kalemen sea yugoeslavo ha contribuído a mitigar el sentimiento que aquí existia y el recelo de que se quisiera ver la mano de Italia operando en la sombra, para dar un golpetazo al adversario. Desde luego, se juzga que el separatismo croata y las luchas que con motivo de su existencia se libran en estos instantes, es causa más que suficiente para precipitar hechos de esa magnitud y consecuencia.

En los instantes en que mayor era la frialdad de las relaciones entre Italia y Yugoeslavia, nadie negaba en Roma que las simpatas del Gobierno romano se inclinaban en pro de los croatas a quienes se consideraba víctimas de un sistema brutal de dominación. Italia, en caso de que la Croacia se lanzara abiertamente a la rebelión contra Yugoeslavia, se encontraría en una situación muy difícil.

De Zagreb, la capital de Croacia, salió Kalemen con la finalidad de matar al rey, quizás si en cumplimiento de algún acuerdo de las «fratrias» nacionalistas.

Por lo pronto, en Roma se juzga que no será discreto movilizar tropas de Italia a la frontera, en lo cual no se ha pensado. The Associated Press interrogó a un alto funcionario militar italiano sobre estos particulares, y su respuesta fué negativa. El Gobierno avizora, por supuesto, todas las contingencias a que pudiera dar lugar el hecho.

AVIONES BOLIVIANOS HAN DESTRUIDO GRAN MATERIAL DE GUERRA DEL PARAGUAY

LA PAZ, Bolivia, octubre 9. (AP.) El Ministerio de la Guerra emitió un parte consignando que una cuadrilla de aviones bolivianos de bombardeo había dejado caer varias cargas de explosivo sobre un campamento paraguayo en la región de Dicuiba, con resultados apreciables. Las bombas destruyeron cuarteles, almacenes de vituallas, equipos y municiones, que el enemigo mantenía ocultos, destruyendo así, de una manera virtual y efectiva, los medios de defensa del adversario.

En las naciones europeas ha causado profunda emoción el crimen cometido en Marsella

El Presidente francés, consternado por la muerte del Rey, que hacía tan importante papel en los juegos de diplomacia francesa, salió para Marsella a manifestar su sentimiento

(Por The Associated Press)

La muerte del Rey Alejandro I de Yugo Eslavia, de la dinastía de Karageorgevitch, en tan trágica manera al llegar apenas al puerto de Marsella, marca, en el momento presente de Europa, un grave momento de inquietud. El estampido del arma, con sus trágicos ecos, ha resonado en todas las Cancillerías europeas, con los más tremendos presagios. La determinación de que el autor del hecho es nacido en Yugo-Eslavia, ha contribuído a calmar los ánimos. De haber sido otra su nacionalidad, acaso cuales serían en estos instantes las medidas adoptadas.

El templo de Jano continuará cerrado, según se conceptúa, aunque la muerte del Rey haya hecho un instante bambolearse, en su más profundos cimientos, la estructura toda, del magno edificio, de la diplomacia europea, que vacilase la atrevida construcción que hizo del equilibrio balkánico la razón más poderosa, y quizás única de la paz europea.

PARIS.— El Presidente de la República, M. Le Brun, consternado por la muerte del rey que hacía tan importante papel en los juegos de la diplomacia francesa, y del ministro de Exterior de su Gobierno ha saido inmediatamente hacia Marsella, para acreditar con su presencia en el puerto meridional, la segunda población de Francia, el sentimiento de la nación, por la muerte del soberano y aliado.

VIENA.—El ambiente de Viena se preña de los más trágicos presagios, de los pronósticos de guerra. Llena los ámbitos el rumor de que el ejército de Yugo-Eslavia se mueve sobre la frontera, guardando los confines de Hungría e Italia, y aún en torno de la divisoria con Austria, que guarda el recuerdo de tanta tragedia y tanta conflagración. El adalid de los croatas, August Koshutich, que se encuentra establecido aquí, declara que este hecho marca seguramente un estallido nacional en Croacia, que odiaba el régimen instituído por Alejandro, tan adicto de la manopla como sistema de gobierno. Entiende el caudillo separatista que Yugo-Eslavia se hundirá en la sima de la guerra civil, porque esto no es sino la consecuencia directa de haber asumido la dictadura nacional el mismo rey.

SOFIA.— Bulgaria, donde el Rey Alejandro y la Reina María estuvieron recientemente cuatro días con el objeto de llevar a cabo la reconciliación de los dos países, no ha podido ocultar la tremenda impresión que le causaron las noticias del asesinato. El Rey Boris telegrafió su pésame a la Reina viuda.

ROMA.—Los estadistas italianos se muestran hondamente preocupados debido a que las relaciones con Yugoeslavia no son todo lo satisfactorias que desean. Barthou tenía anunciado su propósito de ir a Roma dentro de algunas semanas para celebrar una conferencia con el primer ministro Mussolini, y se esperaba que durante la entrevista se dejarían sentadas las bases para un acercamiento entre Italia y Francia. La posición de Yugoeslavia con respecto a Italia, que se puso recientemente de manifiesto con los ataques que se dirigieron mutuamente los periódicos de los dos países, iba a ser uno de los asuntos que se tratarían en la entrevista.

El Duce y el Papa Pio XI despacharon mensajes de pésame al enterarse de la noticia.

LONDRES.—«Una cosa terrible para Europa»; «mucha sangre fría para pensar y actuar es necesario», son las manifestaciones de los principales estadistas británicos.

BERLIN.—El Canciller Hitler envió el pésame a Belgrado y París.

BELGRADO.—Confíase en que el Ejército mantendrá el orden en toda la nación hasta que se designe una Regencia que se haga cargo de las riendas del Gobierno en nombre del joven Pedro, heredero del trono. Los observadores descuentan la posibilidad de que los croatas y otros grupos desafectos tomen el asesinato con una sebal para un levantamiento separatista.

LOS COMPLICADOS EN EL ALIJO PASARAN A LA JURISDICCION GUERRA.

OVIEDO.—A última hora nos dicen también y este extremo no ha podido ser confirmado, que todos los detenidos por el alijo de armas pasarán a la jurisdicción de Guerra.

DESDE UN «TAXI» ARROJAN BOTELLAS DE LIQUIDO INFLAMABLE CONTRA UN TRANVIA

BARCELONA, octubre 9. (SE).— En la carretera de Badalona pasó junto a un tranvía un taxi, desde el interior del cual arrojaron unas botellas de líquido inflamable, con tanta violencia, que rompieron los cristales de los dos lados, cayendo aquéllas fuera del tranvía. La pareja de escolta en el vehículo tiroteó al automóvil, desde el cual también se hicieron varios disparos. No se sabe que haya habido heridos.

Declaraciones del ex-Presidente Dr. R. Grau San Martín

«Los cubanos somos, en el corazón, amigos de la paz y confiados en la Ley»

Por Ramón Grau San Martín, ex Presidente de la República

(Escrito especialmente para «The Associated Press»)

MIAMI, Estado de la Florida, octubre 9. (AP.)—Cuba, con sus enormes riquezas naturales, el suelo fértil como no hay otro que se le compare, situada en la posición más estratégica del crucero de los dos continentes de América, en la mera encrucijada de las rutas del Hemisferio Occidental, dispone de fuerzas de reserva formidables, para tornar gloriosamente a la prosperidad normal.

Sesenta y seis años después de haber sido lanzado en Yara el histórico grito que marcó los inicios de la épica lucha de la Independencia, mi patria atraviesa por una de esas crisis que todas las naciones de la tierra padecen y que, más de una vez en el curso de la historia, han tenido que sufrir.

Tengo el convencimiento de que el pueblo de mi tierra posee ese patriotismo, esa inteligencia y esa determinación, que tan necesarios son para vencer las dificultades y los males que afligen a la nación, conservando la independencia política y económica.

Los cubanos somos, en el corazón, amigos de la paz y confiados en la ley. Siéntome, pues, feliz en lo más hondo de mi ser, en esa convicción, porque sé que hay elementos inapreciables en el pueblo cubano, que llevan a la restauración de la paz y la prosperidad, que tan ardientemente deseamos todos.

Se gestionará el pago inmediato de intereses y amortización de los bonos de Obras Públicas

El Consejo de Protección de los Tenedores de Bonos formó una Comisión para proteger a los que se encuentran en posesión de los bonos del 5½ por 100, que ascienden a veinte millones

NUEVA YORK, octubre 9. (AP.)—El Consejo de Protección de los Tenedores de Bonos Extranjeros Inc., anunció hoy que se había formado una comisión en su interior con el fin de proteger a los que se encuentran en posesión de bonos de Obras Públicas de Cuba, contra cualquier decisión que en su desventaja pudiera adoptar el Gobierno de la República cubana. La comisión se organizó, de acuerdo con lo que se ha publicado, con vistas a una cooperación más extricta y estrecha con el Consejo en la adopción de disposiciones y medidas que se juzguen menester, en protección de los intereses de los tenedores de esas emisiones, sin intención alguna de lucro. Se compone de George L. Nurnham, tesorero de la Aetna Insurance Company, de Hartford, Connecticut; doctor Donald J. Cowling, Presidente del Carleton College, de Northfield, Minnesota; F. W. Leamy, vicepresidente de la Delaware and Hudson Company, de New York; doctor Bruce R. Payne, Presidente del George Peabody College de Maestros, de Nashville, Tennessee, y John J. Rowe, Presidente del Fifth Third Union Trust Company, de Cincinnati.

La comisión tratará de obtener inmediatamente el pago de las amortizaciones y de los intereses.

A la vez, otra comisión, presidida por el senador Bronson Cutting, de New México, demandó esta misma semana de la «Securities and Exchanges Commission», de Washington, la inscripción de certificados de depósito de valores por un total de $20.000.000, al 5 y medio por ciento, bonos de Obras Públicas de Cuba, en su mayor parte, colocados en 1931 en los Estados Unidos, y que ahora se encuentran en descubierto. La inscripción es el paso preliminar al depósito de los bonos referidos.

LONDRES CREE QUE LO OCURRIDO NO CAUSARA GUERRA

En los círculos autorizados esperan que han de surgir conflictos internacionales

LONDRES, oct. 9. (AP).—Europa «probablemente se ha salvado de terribles consecuencias por el hecho de que el asesino es yugoeslavo», se dijo hoy en un centro autorizado de esta capital, comentando la muerte del Rey Alejandro de Yugoeslavia y del Ministro de Estado francés, M. Louis Barthou, en Marsella.

«Ha sido algo terrible para Europa—dijo uno de los funcionarios del Gobierno—y, como es natural, traerá extensas derivaciones políticas en los dos países, pero parece que las complicaciones internacionales, juzgando a primera vista, podrán eliminarse con seguridad».

Una opinión algo más grave es la de un estadista europeo, quien dijo: «Este terrible crimen tendrá consecuencias que pueden ser graves. Los países afectados deben adoptar inmediatas medidas para localizar la situación e impedir cualquiera complicación internacional. A menos de que se proceda con la mayor sangre fría en Yugoeslavia y Francia, mañana puede manifestarse la hostilidad en las fronteras internacionales. Todo el mundo en la Europa Central, hablando desde el punto de vista político, espera fervientemente que prevalecerá la serenidad».

Los funcionarios británicos califican de «pérdida personal» la muerte de ambos jefes, a los cuales se les tenía en la mayor estimación. Barthou presidió la delegación político-naval francesa que vino a Londres a principios del verano, en que se llegó a una inteligencia anglo-francesa. Barthou era considerado como el campeón de la amistad anglo-francesa, que consideraba un instrumento efectivo para la estabilidad política de Europa.

«Alejandro—dijo un diplomático—era precisamente la influencia serena que necesitaban los Balkanes».

Fué grandiosa la recepción tributada al cardenal Pacelli a su entrada en Buenos Aires

El Presidente de la República, señor Agustín Justo, acudió personalmente a dar la bienvenida al Legado del Papa, con el que fué a la Catedral, en tanto los aviones evolucionaban

BUENOS AIRES, octubre 9. (AP).—El Legado de S. D. Pio XI, Cardenal Eugenio Pacelli, fué recibido triunfalmente por un millón de peregrinos que acuden al Congreso Eucarístico, que se abrirá a las diez de la mañana del miércoles.

Pacelli, acompañado de la corte de dignatarios pontificios que con él han venido, y que le rinden los honores protocolares correspondientes a la persona misma del Santo Padre, llegó a puerto en el barco catedral, «Conte Grande», esta tarde, disparándose 21 cañonazos al largar anclas la nave.

Millares de personas llenaban los situaron en los muelles para presenciar la entrada del barco, agitando banderas del Pontificado. La recepción superó a todo acto semejante que haya tenido celebración en la Argentina.

El Presidente de la República, Agustín Justo, con los miembros de su Gabiente, acudió personalmente a dar la bienvenida al Legado, con el cual fueron a la Santa Iglesia Catedral. Los aviones del ejército realizaron evoluciones sobre el cortejo, en tanto, los soldados cubrían la carrera, impidiendo que se aproximaran al cortejo los millares y millares de peregrinos, que se hacinaban en las amplias avenidas.

Millares de personas llanaban los balcones de las casas mientras muchos millares más aparecían sobre las azoteas y tejados de los edificios situados en las calles por donde desfiló la procesión. Un gentío enorme, que no había logrado llegar hasta las proximidades de la carrera, se congregaba en las plazas vecinas y se esparcía por las calles que conducían a la escena de las ceremonias de hoy.

El Cardenal Pacelli penetró en la catedral para tomar parte en una breve ceremonia y desde el templo fué escoltado por granaderos hasta la residencia que se le ha preparado en esta capital. Más tarde hizo una visita oficial al Presidente Justo.

Toda la ciudad estaba engalanada con planchas azules, blancas, y amarillas, que son los colores eucarísticos, mientras en casi todos los edificios ondeaban las banderas de la Argentina y del Papa.

En la manifestación figuraron las banderas de todas las naciones representadas por los peregrinos, que son más de treinta.

La muerte del Rey Alejandro de Yugo-Eslavia y las posibilidades de guerra en Europa

Por JUAN LUIS MARTIN

1.—TRES ASESINATOS HISTORICOS

TRES veces, la pistola del asesino ha hecho temblar al mundo, con las más fatales convulsiones, del lado de Servia. La generación pasada a la nuestra recordaba con horror el asesinato del último de los Obrenovitch y de la reina Draga en el Konak de Belgrado, que levanta su mole imponente sobre el Danubio. Hace poco, se conmemoró el vigésimo aniversario de la muerte del Archiduque Francisco Fernando, heredero de la corona de Austria, en Serajevo, cuando iba, en su calidad de adalid del militarismo austríaco, a pronunciar un nuevo reto a las potencias y a expresar bien claramente a los pan-eslavos de Belgrado, que debían de poner término a toda esperanza de segregarse la Bosnia, esa dependencia de musulmanizados que escriben en caracteres arábigos su dialecto servio y que alberga a tanto hebreo que habla el viejo español. Ahora, la muerte se lleva al Rey Alejandro I, de la dinastía de Jorge el Negro, descendiente de los héroes de Kossovo, cuya casa, por obra de los juegos de la política europea, pudo ejecutar impunemente aquel crimen del Konak, que modificó en gran parte las orientaciones políticas del Danubio.

2.—LAS CONTINGENCIAS DE GUERRA

EN Londres, en Viena, en París mismo, la noticia de la muerte de Alejandro Karageorgevitch, hijo de Pedro I de Servia, nacido en 1888, ha causado inquietud. Un diplomático amigo nuestro esta misma tarde nos preguntaba cuando le comunicábamos la muerte del rey en Marsella: —¿Tenía pasaporte italiano el regicida?

En el Quai d-Orsay posiblemente la caída del Rey ha sido medida como hecho de mayor trascendencia, a despecho de que la pérdida de M. Louis Barthou en estos instantes precisos es casi una catástrofe de magnitud. El regicidio de Alejandro, nudo de un sistema, el Rey Dictador, monarca de un país amenazado por la desintegración y por la guerra civil, lleva los caracteres de las más horribles tragedias y puede acercar las consecuencias más fatales. La misma pregunta del amigo diplomático se la habrán hecho en la tarde de hoy en todas las Cancillerías europeas.

En efecto, el asesino era croata. Las sociedades nacionalistas de Croacia se encuentran casi todas constituídas en territorio italiano—en Ancona, en Venecia, en la misma Roma. En 1914 ocurría algo semejante: las sociedades secretas contrarias a la dominación de Austria, que había en Bosnia, en Herzegovina, en Croacia, respondían a decisiones e iniciativas de directores que residían al otro lado de la frontera.

Desde la muerte de Stephan Raditch y su sobrino y de la disolución de la dieta de Zagreb por Alejandro, Croacia ha vivido una situación de guerra civil y la prensa italiana no se ha ocultado para proclamar las simpatías con que contempla el rompimiento definitivo de esa provincia y Eslovenia—antiguas dependencias de la corona de San Esteban, de la unión de los servios, croatas y eslovenos, para constituir un estado independiente del otro lado del Adriático, que serviría de almohadilla mitigadora de los choques entre italianos y yugo-eslavos. La misma tendencia se manifiesta en relación con la Dalmacia y otros territorios, que se encuentran en manos de Yugo-Eslavia, y que Italia considera que debían bien de pertenecerle, bien de estar formados en unidades independientes.

Los rozamientos constantes entre Francia e Italia, tenían casi generalmente por origen más que las rivalidades que entre las dos potencias latinas existen en el Mediterráneo, la decisión hecha por el Quai d-Orsay de apoyar todos los actos de la casa de Karageorgevitch en Croacia, Eslovenia y el Adriático, manteniendo en toda fuerza el tratado de Rapallo, contra el cual protesta constantemente Italia, que, en cierto modo, venía considerándose heredera de los dominios de los Austrias, al producirse la disgregación del Imperio.

3.—LAS INVERSIONES FRANCESAS

FRANCIA y la Gran Bretaña, países exportadores de capitales, han logrado dominar por completo la economía de Yugo-Eslavia, cuyos políticos, instrumentos del imperialismo, han facilitado, con protesta de la población, la penetración económica de la alta banca de París en el Danubio. Ahora, cuando se suscita la crisis, Francia se plantea un serio problema: la exportación de capitales, por utilidad de empresas, de Yugo-Eslavia a París, da lugar a que las protestas contra el imperialismo francés, se encrespen, se hagan más acerbas y vehementes, aprovechándose de esto Italia, por una parte y la «Internacional Agraria»—el comunismo campesino que enarbola la bandera verde—para intentar desintegrar el Reino Tríplice. Alemania también ha intentado entrar en acción, pese a la amistad que existe entre Yugo-Eslavia y Francia tradicionalmente, quizás presentando un plan sospechoso de reparto del territorio austriaco—porque Yugo-Eslavia codicia la Carintia y la Estiria, donde hay minorías eslavas.

Intentando sincerarse de estos cargos, Alejandro, en el momento de ser abatido en Marsella, iba a París, llevado por Luis Barthou. Se creía que su gestión conciliadora había triunfado definitivamente y que ya era posible reposar la cabeza, dando por aplazadas las cuestiones complejas que existen en el Danubio y en la Península de los Balkanes, regiones ambas en que Yugo-Eslavia ejerce preponderancia.

4.—LA CUESTION CROATA

DURANTE muchos, muchos siglos, Croacia, aparte de las luchas nacionalistas sostenidas con resolución, había sido una dependencia de la Corona de Hungría. Los gobernadores húngaros llevaban allí una dominación de sangre y fuego, pero, a pesar de eso, el progreso de la región era más rápido y acelerado que el del resto de los países dominados por los turcos, bien que de sangre eslava, como eran Bosnia y Servia.

Cuando se produjo la desmembración del Imperio Austriaco, los croatas y los dálmatas decidieron llevar a ejecución el sueño de tantos años: la unión de todos los eslavos meridionales en un estado federal. Se planeó así y se resolvió la Unión. Servia prometió y no cumplió nunca. En 1929, asesinaron a Raditch, campeón de aquella causa. Cerraron las universidades en la tierra de Croacia. La brutalidad tradicional de los servios se dejó sentir, y Croacia, como en tiempos de los «banes» húngaros, se sintió oprimida, mucho más oprimida y aherrojada. Se apeló a la rebelión constante. Servia respondía con las medidas militares extremas. Las dictaduras de Belgrado año tras año descargaban el guantelete sobre el país, apretando más y más cada vez. Se esperaba la ocasión de matar al Rey. En Italia no era posible cuando él estuviera en ella, porque eso sería hacer el juego a Francia. En B garia tampoco, porque daría lugar la guerra con el «hermano» búlgar El lugar más adecuado era Fran y Barthou, precisamente, llev Francia al Rey, donde de una se puso punto final a la trag de un pueblo.

5.—LA ANARQUIA

LOs croatas continuarán ahora lucha. Los eslavos meridiona ya no creen en la efectividad de Pequeña Entente. Piensan en Ru aunque abjuran del comunism Croacia continúa soñando el mis sueño del tiempo de los húngar la justicia pan eslava, con auto mía para todos.

El momento es difícil, harto di cil. La política de los equilibrios los Balkanes y el Danubio pare fracasar ya. Y, las naciones, agu dan que retumbe pronto, en los lles de la trágica península, el jido formidable de un gigante q se despereza, y que, para Europ traerá el derrumbe económico, guerra o la revolución.

Por lo pronto, la muerte de A jandro significa que Francia ha p dido una de sus torres en el ajedr continental. La muerte de Barthou por otra parte, es irreparable. ¿Su tituirá al discípulo de Briand aho un militarista?

Suman 300 las reclamacione a la Ward Li

Algunas ascienden a $500,0 pero los directores de Compañía quieren limit

NUEVA YORK, octubre 9. Cerca de trescientas de das de indemnización, con un de varios millones de dólares, se presentado contra la Ward Line mo resultado del incendio que truyó el «Morro Castle» con p da de más de 130 vidas.

Ayer fué el último día en que dían presentarse las demandas acuerdo con las instrucciones nidas en los boletines de pasaje gunas de las reclamaciones lo por la suma de $500,000, pero directores de la compañía trata limitar sus responsabilidades a cantidad de $20,000 de acuerdo una ley del Almirantazgo.

Un representante de la comp dijo hoy que hasta ahora solam se han examinado tres reclama nes.

Los funcionarios de Asbury P New Jersey, donde se encuentra callado el buque, han pedido sea alejado de la costa, a causa mal olor que despide, entendie que la permanencia del barco co tituye una amenaza para la s pública.

LA FEDERACION DE ESPECTA LOS PUBLICOS ANUNCIA L VUELTA AL TRABAJO

CADIZ, octubre 8. (SE.)—La Fe ración provincial de espectáculos blicos ha anunciado que sus afil reanudarán el trabajo.

Los carboneros han manifes que no trabajarán por falta de la pero que están en su puesto. Ha do clausurado el Centro de tipó fos.

Se dice que vendrán cien jóv de los elementos patronales de Je para cargar sus vinos en los bu ingleses.

Una Comisión de la Asociación tronal ha visitado al Gobernador ra ver el medio de resolver el conf to del puerto.

El Gobernador recibió a una presentación de los arrumbadores Jerez; la entrevista duró cuatro ras y no se llegó a un acuerdo.

Se celebrará en Jerez una asa blea patronal-obrera, presidida por delegado gubernativo y no se publi rán periódicos.

10 de OCTUBRE

EL ENCANTO hace votos por la normalidad y prosperidad de la República al conmemorar la fecha gloriosa del 10 de Octubre.

El Encanto

M.E.C.D. 2016

9A SECCION

TELEFONOS:
Dirección. A-3577
Jefe de Redacción. A-3205
Sección de Sports. M-7912

DIARIO DE LA MARINA

TELEFONOS:
Quejas. M-7911
A. Clasificados. . A-3333
Agencia Marianao FO-7380

9A SECCION

AÑO CII — EL PERIODICO MAS ANTIGUO DE CUBA — LA HABANA, MIERCOLES, 10 DE OCTUBRE DE 1934 — ACOGIDO A LA FRANQUICIA POSTAL — PAGINA ONCE

LA ACTUALIDAD

¿DICTADURA MILITAR?

(Por LEON ICHASO)

MILLARES de muertos y heridos en su mayor número obreros, millares de prisioneros, millares de hogares de trabajadores arruinados, millonadas de pesos de proletarios estúpidamente perdidos; desconcertados, arruinados gran parte de los organismos nutridos del dinero de pueblos; abatidos por su suerte actual y zozobrantes y angustiados por lo que los espera; hé aquí el negro resumen de la intentona marxista-leninista y separatista. ¿Para qué tanta sangre de pobres infelices arrastrados por vulgares ambiciosos como Indalecio Prieto, Largo Caballero, Azaña y Companys, absolutamente faltos de todo espíritu de apostolado y de alta política y ardientes de toda alma española? ¿Para qué tanto desastre, tanta destrucción? Para imponer en España un sistema exótico que ha fracasado en todas partes, hasta en Rusia donde la dictadura más triste, más contraria a la naturaleza humana y a la civilización, más degradante para el hombre, que ha existido en la historia de todos los pueblos, aún de los más salvajes.

¿Cómo no se habrá de erguir con el Gobierno el pueblo español para aplastar la absurda e ingloriosa rebeldía? Y ahí están ahora sus caudillas, huyendo unos hacia las fronteras, como Azaña, escondidos otros como Largo Caballero y rendidos a discreción, casi sin luchar, algunos como el Presidente y casi todos los Consejeros de la Generalidad.

No, no estimamos de ningún modo que sea necesaria una dictadura militar para acabar de sofocar el movimiento y para pacificar definitivamente a España. Claras y explícitas son a este propósito las manifestaciones del Presidente del Consejo de Ministros, Lerroux. «El Gobierno, ha dicho, actuará contra los dirigentes de la sedición con la rapidez y la energía que sean posibles dentro de las leyes para demostrar ante el mundo y la Nación que, sin favoritismos ni temores, no nos apartamos de la legalidad porque el Gobierno ha hecho la determinación de defender el país sin reparar sacrificios».

Severidad y energía para los que se alzaron en rebeldía no sólo contra el Gobierno, sino también contra la República española; pero dentro de las leyes. Esa es la actitud que se ajusta al espíritu netamente democrático y liberal del Presidente del Consejo de Ministros. No es él hombre y político de dictaduras. Las rechazan abiertamente su carácter, el programa de su partido radical-republicano y el de los que con la anuencia de las derechas republicanas colaboran en el Gabinete de Lerroux.

Y repudia también el pueblo español toda clase de dictaduras y principalmente la militar. No se ha olvidado de aquellas dictaduras de los Espartero, de los Narváez, de los Serrano que hacían y deshacían Gobiernos a su antojo a tajos de espada y que tanta sangre estéril costaron a España.

Cupo la dictadura con apariencias de legalidad parlamentaria bajo el aborrecido bienio sometido a aquellos jefes socialistas que ahora han querido implantar otra dictadura; la de Moscou.

Pero ahora ¿para qué dictaduras si el pueblo está casi de lleno al lado del Gobierno y si éste cuenta en el Parlamento con mayoría absoluta y fuera del Parlamento con el apoyo leal y unánime del Ejército que tan abiertamente se ha evidenciado en esta revuelta?

La última Ley de Orden Público y otras leyes y disposiciones complementarias le dan al Gobierno facultades suficientes para acabar de reprimir esta intentona y evitar sus repeticiones.

El mismo espíritu de democracia y de legalidad inspira al Presidente de la República española señor Alcalá Zamora que rechaza todo lo que signifique violencia y anormalidad. El señaló en su comentado discurso de Valladolid el único camino que ha de conducir a España a una paz sólida y estable el de la auscultación de la voluntad popular en las urnas. No podrán celebrarse ya tan pronto como se pensaba por la anormalidad de las actuales circunstancias los comicios municipales. Pero ellos y después las nuevas elecciones parlamentarias cuando llegue su turno han de ser las únicas batallas que puedan dar a España la anhelada quietud.

Y no han de ser por cierto pocas las sorpresas que han de salir de las urnas respecto a esa Esquerra catalana que tanta torpeza y tanto desacierto ha demostrado en su absurda rebeldía y respecto a los socialistas que con su intentona insensata y antiespañola han acabado de divorciarse del pueblo español.

SUSCRIBASE Y ANUNCIESE EN EL «DIARIO DE LA MARINA»

Asesinados en Asturias cuatrocientos guardias civiles con sus esposas e hijos

FUERON ARRESTADOS ANOCHE MANUEL AZANA Y ANGEL PESTANA

El comité revolucionario dice a la Prensa Asociada que se hará una ofensiva desesperada

Socialistas, comunistas y anarco-sindicalistas se disponen a lanzarse de nuevo al ataque, sobre todo en Andalucía, donde en el primer momento no respondieron a su llamada a la lucha

El ex-Jefe del Gobierno estaba oculto en el balcón de la casa de un amigo

Manuel Azaña

MADRID, octubre 9. (AP).—El exprimer Ministro Manuel Azaña, uno de los jefes revolucionarios a los que buscaba la policía después del movimiento separatista iniciado el domingo en Barcelona, fué arrestado esta noche. La policía le encontró escondido en la residencia del doctor Gubernes y se había refugiado en un balcón cuando penetraron los agentes para practicar un registro.

Con Azaña se hallaba el jefe sindicalista Angel Pestaña, amigo del ex-Presidente de la Generalidad de Cataluña, Luis Companys.

MADRID, actubre 9. (AP).—Las autoridades militares españolas se están preparando esta noche para hacer frente a las contigencias de una nueva rebelión en distintas partes del país. Los socialistas y otros elementos de la extrema izquierda amenazan con tomar de nuevo las armas, yendo al asalto del régimen, con toda resolución en Andalucía principalmente, que no les respondió esta vez al grito de sedición, a despecho de caer los extremistas que podían contar con muchos adherentes en esas provincias.

El Comité de Estrategia de los revolucionarios, establecido en Madrid, entrevistado por The Associated Press, tras barrotes sus miembros, en el más íntimo secreto y bajo las más graves promesas y protestas, declaró que todavía queda una pieza en el ajedrez revolucionario, para dar jaque al rey de Lerroux.

OFENSIVA DESESPERADA

Uno de los más connotados revolucionarios, de los que ejercen el dominio de las agrupaciones extremistas, casi con capacidad dictatorial, ha expresado que sus adictos se lanzarán a una ofensiva desesperada, a una señal convenida, pese a las disposiciones de todo carácter que el Gobierno ha puesto en práctica. Dijo que «lanzaremos a las calles nuestros elementos en una formidable expresión de pujanza, posesionándonos de los edificios públicos y de los parajes estratégicos y necesarios a toda Revolución, y que conceptuamos imprescindibles a la victoria de la causa que defendemos».

LA VIGILANCIA EN MADRID

MADRID, octubre 9. (AP).—En esta capital se mantienen con gran energía las disposiciones que se adoptaron para la conservación del orden público. El corresponsal del «Chicago Daily News», Jay Allen, pasó unas cuantas horas en prisión, por habérsele acusado de ser uno de los individuos que hacían fuego contra las tropas desde las azoteas, conjuntamente con otros tiradores apostados.

El Embajador de los Estados Unidos, Claude Bowers, protestó ante el Ministerio de Estado, y se le puso inmediatamente en libertad. Simplemente, lo sucedido es que Allen poseía unas habitaciones en lo alto de un rascacielos de la Calle de Alcalá, que fué registrado por los agentes de Seguridad tres veces en el curso de veinte y cuatro horas.

CONSEJOS DE GUERRA

En Barcelona, centro principal de la perturbación revolucionaria que tan intensamente ha afectado a España, se están celebrando consejos de guerra con gran celeridad contra los que participaron en los actos sediciosos y separatistas de los últimos días. Los más enérgicos y rápidos son los que se efectuan contra los jefes y oficiales del ejército que en la asonada tuvieron una participación más o menos activa.

La huelga general, ha terminado ya en la mayor parte de las ciudades españolas, comprendiendo también a Barcelona.

En las provincias catalanas, se desarrolla por el ejército regular un movimiento envolvente, despejando los frentes en donde todavía quedan sediciosos.

EL PERSONAL QUE NO SE PRESENTE AL TRABAJO SERA DADO DE BAJA

CADIZ, octubre 9. (SE.)—La Asociación Patronal de la industria de la navegación ha acordado dar de baja en las listas de trabajo al actual personal que no se presente al trabajo y se abrirán nuevas listas.

El delegado del Trabajo, visto lo ilegal de la huelga, declarará la nulidad de los patronos a tomar nuevos obreros.

La Intendencia militar tiene fabricado pan para las necesidades de la población.

Las clases patronales desembarcaron personalmente los buques de pesca.

DOS ESCRITORES HERIDOS

MADRID, octubre 9. (SE.)—Cuando regresaban de Santander en automóvil los escritores Pedro de Répide, Víctor de la Serna y Manuel Coello, y dos niños, el coche volcó.

Resultaron lesionados Pedro de Répide y Victor de la Serna.

El vehículo quedó destrozado.

EL CONTRABANDO SE VENIA REALIZANDO HACE TIEMPO

OVIEDO, octubre 9. (SE) Una de las versiones que circulan con más insistencia por Oviedo es que los desembarcos de armas se venían efectuando ya desde hace algún tiempo, y con este motivo se recordaba la presencia en algunos pueblos de la provincia y especialmente por Oviedo de un automóvil-funeraria, que circuló profusamente por casi todos los pueblos de Asturias, y se dice que en ese automóvil iban las armas, especialmente fusiles que se repartieron con bastante profusión, sobre todo por las cuencas mineras.

Va renaciendo la normalidad en toda España y los obreros hacen cola pidiendo trabajo

En Asturias la fuerza militar domina ya la situación y a última hora de la tarde de ayer, las tropas del General López Ochoa habían entrado victoriosas en Oviedo y Gijón

MADRID, Octubre 9. (WP) Las noticias oficiales de la Dirección de Seguridad acusan a las nueve de la noche completa tranquilidad en toda España excepto en Asturias. En Madrid se registraron durante el día incidentes en las colas que se han formado cerca de las empresas de los tranvías, metros, autobuses y ferrocarriles, para solicitar trabajo.

El mismo centro oficial informa que ha sido detenido Juan Pulgarón del Comité Revolucionario de los Ferrocarriles, y también el telegrafista Pedro Neira Bolaños y dos seboritas que repartían hojas sueltas subversivas. Una de las jóvenes detenidas es hija del diputado socialista Rodolfo Llopis.

A esa misma hora se recibieron telegramas de Huelva en la Dirección general de Seguridad dando cuenta de haberse reanudado el trabajo por todos los oficios.

En Zamora trabajaron todos los oficios, menos los obreros del ramo de construcción y los panaderos. Los centros obreros de la provincia han sido clausurados.

En Cáceres entraron al trabajo todos los oficios.

En Valencia se reintegraron los ferroviarios, pero no se trabaja en el puerto.

En Orense sigue la huelga, pero hay tranquilidad.

En Aranjuez volvieron al trabajo los ferroviarios, lo mismo que en Villagarcía.

A las nueve de la noche no se había sentido en la capital ningún tiroteo, ni se han escuchado disparos aislados.

De Barcelona comunican que van reintegrándose al trabajo los obreros, teniéndose entendido que la Confederación Nacional del Trabajo ha dispuesto que reanuden sus ocupaciones los obreros de los servicios públicos.

En Asturias, la fuerza militar domina la situación. A última hora de la tarde, las tropas del general López Ochoa estaban en Oviedo y Gijón.

VERDIN PARA TABACO
"TAMAYAN"
MAS EFECTIVO — MAS BARATO
70% DE SULFATO DE COBRE
Hilo para escogidas al mejor precio del mercado
E. FERNANDEZ y Ca. S. en C.
Importadores de Ferretería
Belascoaín y S. Rafael. Telfs. U-5215 y U-5371.

DIRIGENTES DE LA SEDICION

Las tropas adictas al Gobierno de Alejandro Lerroux mantienen la persecución de los extremistas que se pronunciaron contra el Régimen, en protesta de haberse constituído un Gobierno mayoritario, presidido por Lerroux, en que continúan llevando el mayor influjo las derechas. En apariencia, la revuelta ha costado unas 300 vidas y los rebeldes anuncian que persistirán en su agresión al Régimen. En la composición, vemos a Luis Companys, Presidente de la Generalidad Catalana (superior izquierda), Margarita Nelken, directora de la revuelta en la provincia extremeña del Badajoz (en la superior derecha), Francisco Largo Caballero, presidente de la UGT (inferior izquierda), y, finalmente, Alejandro Lerroux, Jefe de Gobierno, que con suma energía aplastó la insurrección

Fué emocionante la presentación de don Alejandro Lerroux ante el Congreso, al reanudar sus sesiones

Recesó el Parlamento, después de aprobar una ley por la que se restablece la pena de muerte para los poseedores de explosivos o los que, con éstos causen alguna muerte

MADRID, oct. 9. (AP).—En el acto de la apertura de las Cortes en la tarde de hoy, resonaron con entusiasmo gritos de «¡Viva Lerroux!», «¡Viva la República!», uniéndose a los vítores las damas que, muchas de ellas, anegados en lágrimas los ojos, ocupaban las tribunas del edificio. Muchos de los que acudieron entre el público a las galerías, agitaban banderas republicanas, ratificando la fe en los destinos del régimen que la nación se diera el 13 de abril de 1932.

Entre aplausos, el Jefe del Gobierno, don Alejandro Lerroux, enunció:

«Hemos salvado a la República de las acechanzas y la maldad de nuestros adversarios, mas sabremos obrar con piedad y clemencia para el enemigo derrotado».

Poco hizo hoy el Parlamento. Fué una sesión de tiro rápido. Se suspendió tan pronto quedó aprobada la ley restableciendo la pena de muerte contra los poseedores de explosivos y materias letales, o que ocasionen daños a las personas, con carácter provisional, y sólo mientras duren las actuales circunstancias anormales.

Faltaban del aula los diputados socialistas y de la izquierda republicana. Era fácil advertir su ausencia. La mayor parte de ellos se encuentran en el abrigaño de un buen escondite o tras las rejas de las prisiones políticas. El Presidente de la República, don Niceto Alcalá Zamora, había dispuesto que si algún diputado Cortes, se le condujera a su presencia, donde se le sometería a un interrogatorio, en relación con sus acputado entraba en el edificio de las tividades.

Relación de los premios otorgados en el concurso entre orfeones, en Bilbao

BILBAO, octubre (SE). En la plaza de toros se ha celebrado el concurso de orfeones organizado por el Ayuntamiento con ocasión de las fiestas de Bibao.

Asistieron 6.000 personas, y el Jurado lo integraron el director de la Banda Municipal señor Arambarri; el ex-director señor Franco y el compositor señor Gurudi.

En el concurso de honor se adjudicaron los premios por este orden: Primero, Sociedad Coral, de Castro Urdiales 6 mil pestas; segundo, Ondárroa, 4.000 pesetas; tercero, Torrelavega, 2.000 pesetas. Se crearon dos premios más, uno de 1.500 pesetas para Baracaldo y otro de 1.000 para los Coros de la Casa del Pueblo de Valladolid.

El brote revolucionario que surgió hace seis días se ha recrudecido en el día de ayer

Los rebeldes atrincherados en los distritos mineros de Asturias, se mantienen en sus puestos, y el Ejército está esperando refuerzos mandados por el Gral. López Ochoa

MADRID, octubre 9. (AP.)—La revuelta española, que tiene ya unos seis días de duración, se ha recrudecido en el día de hoy, funcionando el cañón aquí y allá, mientras el Gobierno conservador del primer ministro Lerroux se mantiene en el Poder.

Tenazmente, los rebeldes socialistas y comunistas se mantienen en sus posiciones del Norte de España, en la provincia de Asturias, donde se han hecho fuertes contra los ataques del Gobierno.

El ejército está esperando refuerzos antes de realizar un ataque general contra los insurgentes. Una columna, al mando del general Eduardo López Ochoa, se dirige al distrito minero asturiano, donde los insurgentes cuentan con sus posiciones más importantes.

Las fuerzas del general Ochoa, según noticias que han llegado a esta capital, han podido comprobar que los rebeldes han dado muerte a todos los guardias civiles de los puestos de aquella región, así como a sus esposas y demás familiares. Calcúlase que más de 400 guardias civiles han muerto a manos de los rebeldes.

Hasta ahora no ha sido posible lograr un cálculo ni siquiera aproximado de las bajas ocurridas en la presente revolución. Se calculan los muertos, sin embargo, en 500 a 1,000 con millares de heridos y prisioneros.

LA DOCUMENTACION DEL «TURQUESA» ERA LEGAL

MALAGA, —Al saber que la embarcación «Turquesa» fué despachada en Cádiz, por el agente de Aduanas don Adolfo Navarrete, hemos visitado a este señor, en Málaga, quien se mostró extrañado de que se dijera que se había empleado documentación falsa. Asegura que las operaciones de Aduanas se efectuaron con toda normalidad, claridad y buena fe y en la forma legal establecida. En los documentos costaba con claridad meridiana que a bordo del «Turquesa» iban 18.000 kilos de armas, municiones y ametralladoras procedentes de las Fábricas Militares consignadas a Burdeos, para cuyo puerto fué despachada la embarcación.

El «truco» pudiera ser, pues, desembarcar en España lo que iba destinado a Francia.

Parte de la ciudad de Avilés quedó destruída antes de que las tropas pudiesen ocuparla

Se cree que los muertos en Asturias sumen varios millares, ya que los revolucionarios se defendieron valientemente y fué preciso desalojarlos a cañonazos. Llegan legionarios

BARCELONA, octubre 9. (AP.)—Se ha solicitado de las fuerzas regionales catalanas conocidas por «mozos de escuadra», que se encuentran acuarteladas en los terrenos de la antigua Exposición, el juramento de lealtad a la República Española.

ENCARNIZADA PELEA EN TORNO DE AVILES, SEMIDESTRUIDA POR LOS INCENDIOS QUE PRENDIERON LOS REVOLTOSOS EN LA EVACUACION

MADRID, octubre 9. (AP.)—Varios oficiales del ejército han manifestado a «The Associated Press», que el general López de Ochoa, que fuera enviado a Asturias para acabar con la resistencia de los extremistas, está procediendo a despejar de sediciosos la región de Trubia, en donde los insurgentes han establecido emboscadas y nidos de ametralladoras. Desde Oviedo han salido varios destacamentos, que están actuando con decisión en esta labor.

El general salió de Avilés después de haber sojuzgado esa región. Parte de Avilés ha quedado en ruinas al incendiar los revoltosos las partes que ocupaban, en el desalojo de la plaza. En general, se considera que las muertes en Asturias deben de ascender a unos cuantos millares, ya que los sediciosos se atrincheraron con valentía, siendo necesario apelar a los cañones para desalojarlos.

Varias compañías de regulares indígenas y algunas banderas de la Legión Extranjera, llegaron a Cádiz, a bordo del «Capitán Segarra», partiendo en seguida hacia el teatro de la lucha, en Asturias.

La Unión Iberoamericana busca el remedio para la crisis de Hispanoamérica

MADRID, octubre SE. La Federación de Sociedades Económicas se ha adherido a la Conferencia convocada por la Unión Ibero-Americana para estudiar los medios de remediar la crisis económica de Hispanoamérica.

También se ha adherido al ruego de que no se suprima el idioma español como lengua oficial en la enseñanza de Filipinas, queja que desde Manila ha enviado don José María Rincón, fundador de la Academia correspondiente de la Lengua en el archipiélago y presidente de la Sociedad de Amigos del País.

El nuevo tratado comercial entre España y EE. UU.

Salió ya del puerto de Almería el primer navío de uva para Norteamérica

MADRID, oct. 9. (SE.)—El Ministro de Estado, hablando de sus propósitos de concertar un nuevo tratado comercial con los Estados Unidos de América, manifestó:

«Hemos conseguido ya que nuestros vitivinicultores hayan exportado grandes cantidades.

Los vinos españoles tienen una magnífica acogida en los Estados Unidos.

Procuraremos ampliar el contingente.

El nuevo tratado se llevará con gran celeridad.

Todavía no sabemos los productos que importaremos a cambio, pero seguramente estarán entre ellos la maquinaria y el algodón.

También últimamente abrió paso a la uva de Almería, que no podía entrar desde 1927.

En breve aparecerá esta uva en el mercado norteamericano.

También se venderán aceitunas y conservas.

Todo esto redundará en beneficio de nuestro comercio».

LA UVA DE ALMERIA EN NORTEAMERICA

MADRID, oct. 9. (SE.)—En el Ministerio de Estado facilitaron una nota diciendo que el Embajador de España en Washington continúa preocupándose de la importación de la uva almeriense.

Ya ha salido de puerto de Almería el primer barco conduciendo uva.

El Ministerio de Agricultura de los Estados Unidos ha autorizado la importación de uva española por el puerto de Boston.

El agregado agrónomo de la Embajada se trasladará a Nueva York para recibir los primeros cargamentos.

No padezca más:
Si el mal es del
ESTOMAGO,
hígado, VESICULA,
úlcera gastro-duodenal,
COLITIS o intestinos
BISMAGEN
lo sanará.
Si ha tenido usted fracasos con otros remedios, olvídelos. La salud comienza en la primera cucharadita del polvo "Bismagen". Ensaye usted con un frasco de este maravilloso patente moderno y
bendecirá la hora en que decidió tomarlo.

EMBAJADA DE ESPAÑA

NOTA OFICIAL DE LOS SUCESOS POLITICOS DE ESPAÑA

La situación en Asturias sigue siendo de preferente atención por parte del Gobierno, el cual dispone de todos los elementos y resortes necesarios para llegar en breve a la normalidad completa de la situación.

Comunica el General Batet desde Barcelona, que han sido trasladados al vapor «Uruguay» el Presidente de la Generalidad, todos los Consejeros de la misma, excepto el señor Dencás, y además el Alcalde y Concejales del Ayuntamiento de Barcelona. Han sido ocupados por el Ejército el Palacio de la Generalidad, el Ayuntamiento, la Conserjería de Gobernación, la Prefectura de Policía, las Estaciones de Radio y las antiguas Comisarías y Cuartelillos. Se han nombrado para Presidente de la Generalidad, Alcalde del Ayuntamiento y Jefe de la Policía de Cataluña a Jefes del Ejército, que han comenzado a ejercer sus funciones respectivas.

Fondearon en el puerto de Barcelona tres buques de la Escuadra que han sido recibidos con entusiasmo.

En Gerona se han ocupado, con alguna resistencia, todos los edificios de la Generalidad, habiéndose restablecido las líneas telegráficas y telefónicas que estaban interrumpidas.

En los demás puntos de España donde existían focos aislados ha sido dominada la situación.

Las fuerzas de aviación de Barcelona, cumpliendo órdenes del General en Jefe ocuparon los aerodromos y estación aeropostal.

Se ha restablecido el servicio de ferrocarriles en toda España con pequeñas irregularidades en la red catalana donde existían algunos desperfectos por levantamiento de carriles que se han reparado rápidamente.

El General Batet, desde Barcelona, dice a última hora que la situación está dominada.

En la noche última, en Madrid y Barcelona se han producido disparos sueltos desde algunas azoteas con el simple propósito de alarmar.

En la mañana de hoy ha abierto sus puertas la mayoría de los comercios de ambas capitales reinando tranquilidad completa.

La moral del Ejército, de las Tropas de Asalto y de la Guardia Civil es excelente, habiendo sido objeto de ovaciones constantes a su paso por las calles en el día de ayer.

El Presidente del Gobierno señor Lerroux y todos los Ministros han sido objeto de muestras de entusiasmo por espontáneas manifestaciones de un público inmenso que situóse frente al Ministerio de la Gobernación aclamando al Gobierno.

Habana, 9 de Octubre de 1934.

Miguel Espelius,
Encargado de Negocios de España.

VIDA ESPAÑOLA

LA UNION SAGRADA

POR X X

¿NO lo recuerdan ustedes? No recordan ustedes las andanzas de Don Francisco Largo Caballero, héroe presunto de la revolución que iba a venir, si la nación se empeñaba en hacer pinitos de independencia y no entregaba a los socialistas el Poder? Claro que lo recuerdan, no falta más! Pues pocas voces que daba el hombre entonces!

—O se nos entrega el Poder o se arma la gorda!

Y con esta terrible disyuntiva, fué el terror el señor Largo Caballero, primeramente de todos los transeuntes que pasaban por su venta, que era como la venta del enano, y luego de todos los pueblos donde le permitieron pronunciar un discurso.

Y con qué fuerzas contaba el héroe presunto de la revolución para amenazar así? Ah, pues primeramente con las suyas. Todas esas milicias socialistas —muchachos de pantalón blanco y camiseta roja— y jovencitas de pantalón blanco y blusa roja, no son otra cosa, al fin, que el ejército terrible de que el señor Largo había de disponer cuando lo juzgue oportuno. España tiene un ejército; el señor Largo tiene otro; son, en resumidas cuentas, dos potencias frente a frente... Pero además contaba el señor Largo con las fuerzas comunistas, que aunque todavía signifiquen poco, son fuerzas de gente brava, dispuesta a combatir a todo trance en cuanto se presente la ocasión.

También recuerdan ustedes con toda seguridad las peregrinaciones del señor Largo a las que pueden llamarse las mecas del comunismo, en busca de la unión de entrambas fuerzas para constituír el frente único.

—Obreros, el frente único!

También este era su lema, o por mejor decir su muletilla. El frente único y en el momento la revolución. La revolución y en el momento, el señor Largo ministro otra vez, y en el momento el «enchufismo» otra vez a todo chorro. No hay que negar que todo esto es también un ideal.

Pero cada conferencia que celebraba el señor Largo Caballero con los próceres del comunismo, si no como el Rosario de la Aurcra, terminaba, o poco menos, como una gran sesión parlamentaria. Los próceres susodichos no se resignaban a perder la oportunidad de poner a sus compadres, los próceres socialistas, como no digan dueñas y de echarles en cara airadamente los atracones golosos que se dieron en sus días de poder, mientras que los obreros sin trabajo se desesperaban de hambre.

—Ningún ministro burgués se ha tratado jamás con la opulencia, con el sibaritismo y con el desenfreno provocativo que vosotros, que cuando los obreros pedían pan con la ira misma que vosotros les habéis aconsejado cuando aún no formabais parte del gobierno, enviabais contra ellos las ametralladoras de los guardias de asalto y amparabais a los hombres que ordenaban que les tirasen tiros a la barriga...!

Generalmente esta era la réplica de los próceres del comunismo a las proposiciones del señor Largo Caballero, que con el alma toda lacerada y el corazón henchido de dolor, tuvo que desistir de su propósito. Pero he aquí que es ahora el comité central del partido comunista el que se dirige a la comisión ejecutiva del partido socialista en solicitud de nuevas conversaciones para la formación del frente único, y he aquí que la comisión se dispone a aceptar con condiciones: una, la fundamental, la de que los comunistas se abstendrían de toda censura de la conducta de sus socios. Ya estaba el frente único a la vista. Ya estaba el ideal del Sr. Largo a dos minutos de la madurez! El partido comunista se avino a esta condición, y cuando ya se creía que la revolución era inminente, el partido socialista dice que nones, que se atrás...

Así, todo era una broma, los viajes del señor Largo, los alaridos del señor Largo, las amenazas del señor Largo... Todo una broma, lo sabíamos bien. A los grandes burgueses socialistas, que se tornaron burgueses a base de prometer la revolución social, les importa ya muy mucho que las cosas no se cambien. Tienen ya vida demasiado buena para exponerse en cualquier aventura peligrosa!

Oiga todos los días de 7 a 8 de la noche
LA HORA del DETALLISTA
Las últimas noticias del día. Artículos de fondo. "Cruzando el Pantano", por Alberto C. Vila. Entrefilets. Cables de última hora. Las siete mentiras diarias. Exquisita colaboración.
LA HORA DEL DETALLISTA se trasmite por la
C M X
LAVIN, a 905 kilociclos
La Estación que se oye de San Antonio a Maisí.
Director:
Dr. Felipe Rivero

M.E.C.D. 2016

CAMPEONES DEL MUNDO EN BASE BALL LOS CARDENALES DEL SAN LUIS NACIONAL

DIZZY DEAN CERRO CON BROCHE DE ORO BLANQUEANDO A LOS TIGRES

SPORTS — DIARIO DE LA MARINA — SPORTS

PAGINA DOCE — LA HABANA, MIERCOLES, 10 DE OCTUBRE DE 1934 — AÑO CII

DESDE EL BULL PEN

Con un final perfecto, los Cardenales de San Luis, alcanzaron el campeonato del mundo derrotando a los Tigres muy fácilmente

Por GALI

Ya todo acabó... Los Cardenales de San Luis son los campeones del mundo en base ball por 1934, y Dizzy Dean, ese estupendo producto del estado de Texas, se ha convertido en el héroe de la misma, al blanquear ayer a sus terribles opositores, los campeones de la Liga Americana, a pesar de tener sólo un día de descanso... Esta es una hazaña inigualable que sólo puede ser realizada por un hombre del temple de Dizzy Dean... El gran texano cumplió su palabra... Pidió a Frisch que le dejase ir al box seguro de vengar su anterior derrota a manos de Tommy Bridges con score de 3 x 1, y alcanzó fácilmente su intento dejando en hermosa salsa blanca a los Tigres... Los Cardenales anotaron 11 carreras en el desafío, tras una verdadera lluvia de hits sobre seis pitchers del Detroit, pero tal esfuerzo no hacía falta... Una sola de esas anotaciones hubiera bastado para dejar el campeonato del mundo en la Liga Nacional, que lo arrebató el año pasado a la Americana cuando los Gigantes de New York dispusieron de los Senadores de Washington en cinco games... Nuestro pronóstico se vió confirmado:.. La Liga Nacional volvió a imponerse, nivelando un poco más la situación en serie mundial... La ausencia de los Yankees en el clásico tuvo mucho que ver con esto... Cuando los Yanks intervienen en la lucha, ganan los primeros cuatro games y no dejan que los representantes de la Liga Nacional tomen mucho entusiasmo en la competencia... De ahí que mantengan el hermoso record de 12 victorias consecutivas en el clásico... Pero los Yankees estaban ausentes... Los »breaks« se cansaron de favorecer al Detroit en la temporada, y en consecuencia, el team quedó elegible para ir a la mundial... Ahora, tras siete espectaculares games, el conjunto ha sido vencido y en su última aparición fué dominado de una forma decisiva.

No cabe duda que ganó el mejor conjunto... Los Cardenales bateaaron más, fildearon mejor y demostraron mayor espíritu... Los Tigres no pudieron contener a los Dean más que una sola vez —justamente en la que aprovecharon para tomar la delantera en la serie— pero, después de eso fueron contenidos fácilmente por los dos hermanos, y vencidos en forma espectacular... Antes de iniciarse la serie dijimos que la cosa sería una lucha interesante entre los dos hermanos Deans y el Detroit... Tras los siete juegos celebrados, el score final de la serie arroja el siguiente resultado: Hermanos Dean, 4 victorias; el Detroit, 3.... Lo que indica que la yunta de Texas acabó con las esperanzas de todos los leales de la Liga Americana, manteniendo en los choques del clasico el mismo espíritu que les permite superar a los Gigantes de New York en menos de un mes de competencia.

¿El juego de ayer?... Fácil para los Cardenales, si ustedes comprenden bien el base ball... Dizzy Dean estuvo mejor que de costumbre, y al dejar en seis hits aislados a sus rivales, llegando a ponchar en par de ocasiones difíciles a Hank Greenberg, que había despertado al bate, convirtiéndose en hitter amenazador, probó que los expertos no han estado equivocados cuando le han considerado el mejor pitcher del Big Show por 1934... Después del emocionante triunfo de Paúl sobre el escolar Rowe, muchos llegaron a decir que el Dizzy había pasado a la categoría de «hermano de Paul» —lo que significa algo, si ustedes comprenden bien— pero, tras el brillante trabajo de ayer, el Dizzy sigue siendo el Dizzy y Paul tendrá que conformarse con resultar «la reproducción en miniatura de su hermano»... La parejita, en resumen, es algo sobrenatural, por eso los Cardenales han podido desplegar extraordinaria velocidad en los últimos 45 días, ganando el campeonato de la Liga y la serie mundial en forma altamente impresionante...

Los partidarios del Detroit formaron ayer una cámara húngara de padre y muy señor mío cuando Medwick se tiró violentamente en tercera, en las postrimerías del game, para sostener uno de los rallies cardenales... Y, según informan los cables, la sangre estuvo a punto de llegar al río... No dejaron jugar a Duck en el outfield y obligaron al manager Frisch a una sustitución que no tenía pensada... Afortunadamente, el juego estaba perfectamente decidido en esos instantes, pero, no queremos pensar lo que hubiera ocurrido en Navin Field si el score hubiese estado empatado en esos instantes... Con esto, los leales del Detroit dejaron chiquiticos a los del San Luis —que tienen fama de ser los más bravucones de las Grandes Ligas— y probaron de una manera concluyente que cuando un team está perdiendo, sus leales pierden «hasta la chaveta», dando rienda suelta a su mal humor... Detroit dejó ayer de ser la famosa ciudad de los fanáticos-caballeros para disputarle la supremacía de las tánganas a San Luis... Y, parece, según nos dice el cable, que al final se lleva todos los honores... Sus Tigres habrán perdido el campeonato del mundo ante los Cardenales, pero ellos capturaron fácilmente el gallardete de las tánganas, y algo es algo!...

Terminado el campeonato de base ball, que ha sido el más interesante de cuantos se han ofrecido en el Big Show, los players cobrarán sus jugosas participaciones, y abandonarán rápidamente San Luis en busca de sus hogares invernales... Y Cuba tendrá en sus manos un hermoso chance de tributar un bonito recibimiento a uno de esos Pájaros Rojos que acaban de capturar el campeonato, al retornar a estas playas el veterano Mike González, coach del team y mano derecha del manager Frisch, que ha intervenido grandemente en el éxito final de la novena... Mike llegará a la Habana antes del fin de la presente semana, y merece que todos los fans le tributen un recibimiento propio de héroe de serie mundial... No hay que olvidar que piensa continuar batallando en el base ball, ofreciéndonos un interesantísimo campeonato en los meses del próximo Invierno.

LOU GEHRIG TERMINO LA TEMPORADA DE BASEBALL DE ESTE AÑO COMO LIDER DE TRES DEPARTAMENTOS DEL GAME

Fué el consuelo de los Yankees. Babe Ruth cayó fuera de los 300 y sólo pudo batear 22 home runs. Collins empató con Ott en los jonrones. Dice Terry que ganó el mejor team

NEW YORK, Octubre .— Los Yankees no pudieron capturar el título de la Liga Americana este año, pero Henri Lou Gehrig alcanzó honores suficientes para contentar al exigente público del Bronx. Según las estadísticas que se acaban de dar a la publicidad, Gehrig fué el primer jonronero de las Mayores, el primer empujador de carreras y el mejor bateador.

Su promedio de home runs fué de 49; el de carreras empujadas pasó de 162 y el batting average marcó una cifra de .363. Con esto ganó ancho en dos departamentos, superando por ligero margen en el tercero. Su rival en el batting fué Paul Waner, de los Piratas de la Nacional, que terminó bateando .362.

A fin de asegurar su champion en la Liga Nacional, Waner no juró el último día, Lou Gehrig, que no descansa así llueva, truene o relampaguee, logró tres hits en cuatro viajes que hizo a la goma frente al novato Armburst, de los Senadores... En este último game Gehrig completó su 1,504 desafío consecutivo, mejorando así por más de 100 games la vieja marca de Everett Scott.

COMO TERMINO RUTH

El pobre Ruth terminó con average de .287 y solo 22 home runs... El Babe, no cabe duda, tuvo una pobre temporada, y dejó mucho que desear. El Bambino hizo su última aparición del año en Washington y no pudo conectar un solo hit. Ese día los fanáticos le tributaron una ovación enorme y el presidente de la Liga le entregó un souvenir firmado por el Presidente Roosevelt en persona... Todos los jugadores del Washington se reunieron y rindieron lindo homenaje al Bambino.

OTT DECAYO MUCHO

Melvin Ott, que se había pasado todo el año bateando fieramente para los Gigantes, decayó mucho al final y fué alcanzado por Jim Collins, de los Cardenales, en el derby de los jonrones. Ambos terminaron empatados con 35 batazos. Y Wally Berger, de los Braves, terminó un escalón detrás.

Paul Waner, de los Piratas, produjo el mayor número de hits en la Liga Nacional (217); y Charley Gehringer, de los Tigres, logró idéntica distinción en la Americana con 214. El manager Memphis Bill Terry, a pesar de la bilis que tragó en los últimos días, fué el único Gigante que terminó entre los cinco primeros bateadores. Ott y Jo-Jo Moore estuvieron en el grupo hasta los últimos días. Terry, incidentalmente, no ha ofrecido disculpas por su derrota. «Ganó el mejor team» dice. Agregando después: «Nuestros jugadores se cansaron y no tenían fuerzas al final».

GRAN LABOR DE VERNON GOMEZ

Los Deans fueron los únicos responsables del éxito de los Cardenales, por eso se dice bien que la serie mundial es una lucha entre el Detroit y los dos hermanos... Entre el Dizzy y Paul ganaron 49 desafíos y perdieron solamente 18... Dizzy fué el único que pudo ganar 30 games. Sam Breadon estuvo una vez a punto de despedir a los Deans, especialmente al Dizzy, debido a las peleas que sostenían en el equipo. Si lo hubiese hecho, a estas horas los Gigantes estarían compitiendo con el Detroit en la serie mundial, y la situación de los Tigres sería mejor. Es opinión de todos los críticos que si los Giants hubiesen sido los rivales del team de Cochrane, otro hubiera sido el estado de los clubs en el clásico en estos instantes.

Cuando se hable de pitchers, nadie debe olvidar a Vernon Gómez, que a pesar de tener tras él una novena muy inconsistente, logró terminar la campaña al frente de todos los lanzadores con 26 victorias y solo 6 derrotas.

El escolar Rowe ocupó el segundo lugar, gracias más que nada a sus 16 victorias consecutivas.

BUEN FINAL

Los Braves de Boston terminaron la temporada en cuarto lugar, y esto es de notarse si se observa que el team trabajó casi todo el año sin la ayuda del Conejo Maranville... El San Luis fué el único team de la Liga Nacional que logró mejor average que los Dodgers de Brooklyn en el último mes de la season. Los Cards ganaron 18 de sus últimos 23 games, y los Dodgers capturaron 15 de sus 22.

«EL TIGRE RESULTO GATO...»

¡TANTO NADAR PARA MORIR EN LA ORILLA!

ANOTACION POR ENTRADAS

ST. LOUIS	0	0	7	0	0	2	2	0	0—11
DETROIT	0	0	0	0	0	0	0	0	0— 0

SAN LUIS (Nacional)

	V.	C.	H.	O.	A.	E.
Martin, 3b	5	3	2	0	1	0
Rorthrock, rf.	5	1	2	4	0	0
Frisch, 2b	5	1	1	3	5	0
Medwick, lf	4	1	1	1	0	0
Fullis, lf.	1	0	1	1	0	0
Collins, 1b	5	1	4	7	2	1
Delancey, c.	5	1	1	5	0	0
Orsatti, cf.	3	1	1	2	0	0
Durocher, ss.	5	1	2	3	4	0
J. Dean, p.	5	1	2	1	0	0
Totales	43	11	17	27	12	1

DETROIT (Americana)

	V.	C.	H.	O.	A.	E.
White, cf	4	0	0	3	0	1
Cochrane, c	4	0	0	3	2	0
Hayworth, c.	0	0	0	1	0	0
Gehringer, 2b	4	0	2	3	5	1
Goslin, lf	4	0	0	4	0	1
Rogell, ss	4	0	1	3	2	0
Greenberg, 1b	4	0	1	7	0	0
Owen, 3b	4	0	0	1	2	0
Fox, rf.	3	0	2	3	0	0
Auker, p.	0	0	0	0	0	0
Rowe, p.	0	0	0	0	0	0
Rogsett, p	0	0	0	0	0	0
Bridges, p.	2	0	0	0	0	0
Marberry, p	0	0	0	0	0	0
G. Walker, z.	1	0	0	0	0	0
Crowder, p	0	0	0	0	0	0
Totales	34	0	6	28	11	3

z Bateó por Marberry en el octavo.

SUMARIO

Empujadores: Frisch 3; Collins 2; Delancey 1; J. Dean 1; Medwick 1; Martin 1; Rothrock 1.

Carreras limpias: San Luis 10.

Two base hits: Rothrock 2; J. Dean 1; Frisch 1; Delancey 1; Fox 2.

Three base hits: Medwick 1; Durocher 1.

Stolen base: Martin 2.

Double plays: Owen a Gehringer a Greenberg.

Quedados en bases: San Luis 9; Detroit 7.

Bases en balls: Aukker 1 (Rothrock); Hogsett 2 (Orsatti, Martin); Marberry 1 (Orsatti).

Struck out: J. Dean 5 (Greenber 3, Bridges, White). Crowder 1 (Rothrock); Auker 1 (Martin); Bridges 2 (J. Dean, Delancey).

Hits: a Auker 6 en 2 un tercio innings; a Rowe 2 en un tercio inning; a Hogsett 2 en 0 inning (pitcheó a 4 bateadores en el tercero); a Bridges 6 en 4 y un tercio innings; a Marberry 1 en 1 inning; a Crowder 0 en 1 inning. Pierde: Auker.

Umpires: Geisel, (A.L.), plate; Reardon (N.L.), primera base; Owen (A.) segunda base; Klem (N.) tercera base.

Tiempo: 2:19.

LOS FANATICOS DE DETROIT HAN DEMOSTRADO TENER MUY POCO SPORTSMANSHIP CUANDO LE CAYERON AL OUTFIELDER MEDWICK EN EL SEXTO

Desde los stands se vió que Owen fué quien inició el cambio de golpes, pegándole a Medwick con sus spikes, pero los fanáticos estaban de muy mal humor por su derrota y la cogieron con Joe

(Por ALAN GOULD, de la «Prensa Asociada»)

DETROIT, octubre 9. (AP). Completando brillantemente el trabajo de la temporada, el mayor de los hermano Dean, Jerome H. (el Dizzy), condujo hoya los Cardenales de San Luis al campeonato del mundo, derrotando con score de 11 por 0 a los Tigres de Detroit, tras hermosa exhibición mientras sus compañeros vapuleaban a todo el cuerpo de pitchers de sus opositores.

Los campeones de la Liga Nacional aseguraron el triunfo en el tercer inning, al romper la defensa de los representantes de la Liga Americana con un furioso ataque de siete hits, dos bases por bola y un error que que valió po run total de siete carreras Durante ese bombardeo, seis pitchers de los Tigres desfilaron por el box, recibiendo cada uno de ellos su merecido. No contentos con esta ventaja, los Pájaros Rojos siguieron atacando y agregaran cuatro carreras más a su score para alcanzar el triunfo más decisivo que se recuerda en el clásico desde 1905, año en que Christy Mathewson derrotó a los Atléticos de Filaadelfia con anotación de 9x0.

LA BRONCA DEL DIA

Antes de que los valientes Cardenales abandonasen el field con el campeonato del mundo, cuatro juegos por tres, título que les cae en las manos por tercera vez en los últimos nueve años, tuvieron que soportar una lluvia de insultos y de botellazos de los fanáticos que se sentaron en la gradería del left de Navin Field, dirigiéndose toda la serenata al outfielder Joe (Ducky) Medwick, que sostuvo un altercado con el infielder Narvin Owen al tirarse en tercera base en uno de los rallies finales del game.

La cámara húngara que se formó con motivo del ataque de Medwick duró alrededor de 17 minutos, y terminó solo cuando el poderoso outfielder fué sacado del game por orden del Juez Landis.

UNA POBRISIMA DEMOSTRACION

El espectáculo ofrecido por los fanáticos del Detroit fué realmente criticable y lamentable, y representa una de las más pobres demostraciones de sportsmonship que se recuerdan en la historia del game. Todo comenzó por que Medwick, tomando parte activa en el rally que produjo dos carreras en el sexto inning, se tiró velozmente en tercera después de conectar un largo triple por el right field. Inesperadamente, Owen le golpeó con los spikes y Medwick respondió, yéndose ambos a las manos. Varios golpes se cruzaron los dos jugadores antes de que intervinieses los demás players y umpires para terminar el altercado, y todo parecía felizmente finalizado cuando ambos se dieron las manos, pero al completarse el inning, Medwick fué ocupar su posición en el outfield y los fanáticos no le dejaron.

Las botellas llovieron de todas partes de las graderías y se formó tal escándalo que fué inútil el esfuerzo realizado por los jugadores, umpires y managers para calmar al público. En tres ocasiones Medwick trató de ocupar su puesto en el left, pero en cada intentona se inició una larga lluvia de objetos hacia el field, y el formidable outfielaer acabó por tener que quedarse en el cuadro.

INTERVIENE EL JUEZ LANDIS

Finalmente, viéndose que los fanáticos continuaban lanzando fritas, botellas de gaseosas y cuantos objetos tenían a su alcance al terreno, el Juez Landis se decidió a intervenir en el asunto y reunió cerca de su palco a los dos jugadores que iniciaron la pelea, a los managers y a los umpires y tras larga discusión se acordó queMedwick fuese retirado y sustituido por Chick Fullis, a fin de evitar algún ataque personal

FUERON CUSTODIADOS

Un total de diez policías escoltaron a Medwick cuando salió del banco de los jugadores en dirección a la casa-club, y más de cincuenta protegieron a los jugadores Cardenales cuando abandonaron el terreno en dirección del hotel donde se hospedaban. Medwick fué admirablemente protegido para evitar los ataques fuera del campo de juego, y el Dizzy Dean se entretuvo en hacer monerías para calmar al público, que se limitó a silbar al outfielder cuando abandonó Navin Field.

FUE EL CLIMAX

La pelea de Mewwick y Owen fué el climax de una serie de altercados que se venían registrando entre los jugadores de ambos teams, y que estuvo a punto de llegar al rojo vivo cuando Paul Dean cortó ayer al manager Cochrane con sus spikes, al tratar de sacarlo en la inicial en uno de sus infield hits... Asegúrase que cuando Cochrane abandonó ayer el terreno en dirección al hospital, declaró delante de un grupo de fanáticos: «Si quieren jugarse en esa forma, nosotros les responderemos como es debido».

41 000 FANS DESILUSIONADOS

Los 41.000 fanáticos que asistieron al game dieron rienda a su malhumor en ese incidente del sexto innings, dejando escapar toda la bilis que tenían acumulada desde el tercer acto, en que los hitters Cardenales envueltos en un espectacular e inesperados batting rally, hicieron saltar del box a tres pitchers de los Tigres antes de ser contenidos por Tommy Bridges. El propio Dizzy Dean se encargó de conectar dos hits en esa entrada antes de que su team fuese retirado, y ya con buena ventaja a su favor, a nadie se le ocultó que el San Luis era el nuevo campeón del mundo en baseball. El interés del resto del game se concretó en ver si Dean podía dar o no los nueve ceros.

COMO FUE EL RALLY

Durante ese sensacional rally de siete carreras, cuatro pitchers del Detroit desfilaron por el box. Elden Auker, que había comenzado el game fué el primero en ser vapuleado Después le tocó turno al escolar Rowe; y más tarde al semi-indio Elon Hogsett. Tommy Bridges fué el único que pudo contener al conjunto, impidiendo que la catástrofe fuese mayor.

Trece bateadores fueron al plate durante el rally, habiéndose llenado las bases en tres ocasiones distintas.

Toda la fiesta comenzó cuando después de un out, Dizzy Dean conectó un relampagueante doble por el left-center. Pepper Martín conectó entonces un infield hit por primera, y el Dizzy llegó a tercera. Rothrock recibió la base por bolas, y las almohadas se llenaron con un out .

En estas condiciones, Frankie Frisch que no había hecho nada en los matches anteriores, pegó un largo doble por la misma línea del right field y anotaron los tres corredores para car al team sus tres primeras anotaciones del game, y únicas que le hubiesen hecho falta para ganarlo. Auker fué sustituido por el escolar Rowe, que hacía su segunda aparición en igual número de días, pero el gigantesco pitcher no tenía secretos en sus lanzamientos y el bombardeo continuó para desgracia de los Tigres Medwick fué retirado en un lance por short, pero Collins singleó para meter la carrera de Frisch y Delancey pegó un doble contra las mallas del right field.

NI EL INDIO HIZO NADA

Hogsett, que había actuado de pitcher-tapón en otros juegos con enorme éxito no pudo retirar un solo hombre de los que vió en el home plate. Empezó por ganle la base a Orsatti para llenar nuevamente las almohadillas. Después Leo Durocher le pegó un hit por el right field y Collis anotó. Dizzy, bateando por segunda vez, conectó un hit por tercera que Owens no pudo detener, y Delancey pisó la goma, quedándose las bases repletas. Martín recibió la base para forzar la carrera de Orsatt, y entonces, al hacerse cargo del box, el pitcher Bridger, Frisch fué retirado para completar el inning.

DIZZY PITCHEO BIEN

Teniendo tan buen margen, no había porqué preocuparse, pero los Cardenales estaban dispuestos a ganar en forma convincente, y encabezados por el Dizzy se empeñaron en dar los nueve ceros a sus rivales.

El giganteseo right-hander, que hacía su quinta aparición en los últimos doce días, pitcheó brillantemente y dependió mucho de su famosa bola rápida, cada vez que se vió en peligro de ser anotado. En total permitió seis hits, ponchó a cinco y se creció tres veces, cuando los Tigres quisieron anotarle.

En el quinto inning, Greenberg le abrió la entrada con un single. Owen murió entonces en fly al center, pero Fox pegó un doble por el left-center y los Tigres se vieron con hombres en tercera y segunda y un solo out. El Dizzy metió entonces el brazo en condiciones, y Bridges se ponchó, mientras White terminaba la entrada en un lance al cuadro

MUCHOS PITCHERS

Antes y después de la melee de Medwick, los Cardenales le bateaaron duro a Brigges para anotarle las cuatro carreras restantes. Pepper Martín se burló del manager Cochrne robándole dos bases y anotando tres carreras, y los demás jugadores bateaaron todos de hits, alcanzando un gran total de 17—tres menos que el record de la serie mundial.

Crowder fué el único que escapó de la masacre y su forma pareció tan efectiva, que muchos llegaron a pensar que la historia pudo haber sido distinta de haber sido la sleección primitiva de Cochrane.

Mickey, incidentalmente, jugó hasta la primera mitad del noveno inning, a pesar de que la lesión recibida ayer le molestaba grandemente.

El activo manager tuvo intención de comenzar el juego con Rowe pero tuvo que caer en Auker cuando supo que el escolar estaba lesionado tras un apretón de manos del artista Joe E. Brown.

FRISCH CONTINUA DE MANAGER DEL SAN LUIS POR SU GRAN TRIUNFO

SAN LUIS, Miss., octubre 9. AP. Fran Frisch continuará dirigiendo al equipo de los Cardenales, nuevos campeones mundiales de baseball, en la temporada de 1935.

Aunque todo el mundo sospechaba que el joven líder tenía su puesto asegurado tras su brillante triunfo en la Liga Nacional, el presidente del club, Sam Breadon, se ha encargado de dar hoy la noticia oficial a la prensa, asegurando que «aunque todavía no han hablado del asunto, Frisch puede tener su contrato listo cuando quiera».

Esto pone término a los rumores circulantes de que Breadon pensaba sustituir a Frisch por el viejo Haines, así como que tenía intenciones de vender el club.

EL SEPTIMO GAME DE LA SERIE

Dizzy Dean cumplió su promesa hecha al manager Frisch cuando blanqueó a los Tigres en el último juego

PRIMER INNING

Cardenales: Pepper Martin tomó ponche. Rothrock, hit de dos bases por el center field. Frish, fly al short, out. Medwick, fly a tercera, out.

Cero carreras, un hit, cero error.

Tigres: White, out en línea a Frish. Cochrane conecta otra línea a Frish. Gehringer: fly al right field, out.

Cero carreras, cero hits, cero error.

SEGUNDO INNING

Cardenales: Collins, hit al center. Delancey batea por tercera y se consuma el doble play de Owens a Gehringer a Greenberg. Orsatti: hit al right field. Durocher: (Orsatti es out tratando de robar segunda de Cochrane a Gehringer).

Cero carreras, dos hits, cero error.

Tigres: Goslin: out en primera sin asistencia. Rogell: es safe en primera por mala tirada de Durocher a primera. Greenberg: toma ponche. Owen batea por tercera y Rogell es out forzado en segunda, de Martin a Frish.

Cero carreras, cero hits, un error.

TERCER INNING

Cardenales: Durocher: fly a White, out. Dizzy Dean: doble por el left center. Martin: alcanza un infield hit por primera, pasando Dizzy Dean a tercera, Rothrock: (Martin roba la segunda) la base por bolas y se llenan. Frish: tubey por el right field, anotando Dizzy Dean, Pepper Martín y Rothrock. Medwick: (el escolar Rowe ocupa el box por el Detroit) out de short a primera. Collins, hit al right field, anotando Frish, la cuarta carrera. Delancey, two-bagger por el right field, anotando Collins, desde la inicial. Orsatti: (Hogsett ocupa el box por el Detroit) la base por bolas. Durocher, hit al right field llenándose las bases. Dizzy Dean, infield hit por tercera, anotando Collins. Martin recibe la base por bolas y anota Delancey, la carrera forzada. Rithrock. (Bridges ocupa el box por el Detroit) out de segunda a primera.

Siete carreras, siete hits, cero error.

Tigres: Foxx: palomón al center, out. Bridges, rolling a Frisch, out en primera. White, fly al left field, out.

Cero carreras, cero hits, cero error.

CUARTO INNING

Cardenales: Frish rolling por segunda out en primera. Medwick, fly al right field. Collins, hit por el right field. Delancey, fuerza a Collins en segunda, de Gehringer a Rogell.

Cero carreras, un hit, cero error.

Tigres: Cochrane: palomón a segunda, out. Gehringer: hit al right field. Goslin: palomón al left field, out. Rogell fuerza a Gehringer en segunda de Frisch a Durocher.

Cero carreras, un hit, cero error.

QUINTO INNING

Cardenales: Orsatti, línea al center field. Durocher, fly al left field, out. Dizzy Dean se poncha.

Cero carreras, cero hits, cero error.

Tigres: Greenberg, hit por el right field . Owen fly al right field, out. Fox, hit al right field y Greenberg llega a tercera. Bridges toma ponche. White: out de short a primera.

Cero carreras, dos hits, cero error.

SEXTO INNING:

Cardenales. — Martin: doble por el right field. Rothrock: fly al left field, out. Frisch: fly al centerfield, out. Medwick: alcanza un tribey por entre center y right, anotando Pepper Martin. Collins: hit al center field, anotando Medwick. Collins llega a segunda por error de White. Delancey: toma ponche.

Dos carreras, tres hits, un error.

Tigres.— Cochrane: (Estimando los fanáticos que Medwick se tiró con mala intención sobre la tercera base de los Tigres en la entrada anterior, no le dejó ocupar su posición en el campo y después de enorme algarabía, Fullis tuvo que sustituírle en el left field) palomón al right field, out. Gehringer: de Durocher a Collins. Goslin: foul fly a primera, out.

Cero carreras, cero hits, cero error.

SEPTIMO INNING:

Cardenales.—Orsatti: fly al center field, out. Durocher: three-bagger por el right field al batear una línea dura que escapó a las manos de Fox. Dizzy Dean: out de tercera a primera, sin que pueda moverse Durocher. Martin: es safe en primera cuando Gehringer hace juegos malabares con su rolling, y anota Durocher. Rothrock: (Martin se roba la segunda) tubey por entre left y center, anotando Pepper Martin. Frisch: fly al right field, out.

Dos carreras, dos hits, un error.

Tigres.—Rogell: fly al short, out. Greenberg: se poncha, tirándole al tercer strike. Owen: out de pitcher a primera, out.

Cero carreras, cero hits, cero error.

OCTAVO INNING:

Cardenales.—Fullis: (Marberry ocupa el box por los Tigres) hit al center field. Collins: fly al right field, out. Delancey: out de segunda a primera, pasando Fullis a segunda. Orsatti: la base por bolas. Durocher: fuerza a Orsatti en segunda, de Owens a Gehringer.

Cero carreras, un hit, cero error.

Tigres.—Fox: tubey por el left field. Walker batea por Fred Marberry: palomón al right field, out. White: se atraca de ponche. Cochrane: palomón al right field, out.

Cero carreras, un hit, cero error.

NOVENO INNING:

Cardenales.—Dizzy Dean: (Alvin Crowder sale a pitchear por los Tigres) palomón al left field, out. Martin: foul fly a primera, out. Rothrock: (Ray Hayworth sale a catchear por Cochrane) Rothrock: toma ponche.

Cero carreras, cero hits, cero error.

Tigres.—Gehringer: hit al left field. Goslin: fuerza a Gehringer en segunda de Collins a Durocher. Rogell: hit al center field. Greenberg: toma ponche. Owen: out de short a primera.

Cero carreras, dos hits, cero error.

$5,941.19 PERCIBIRA CADA UNO DE LOS PLAYERS GANADORES

Los players del Detroit percibirán $4,313.90. El total de la Serie Mundial

DETROIT, Octubre 9. (AP)—Los campeones del mundo, los players del San Luis Cardenales, recibirán $5.941.19 por cápita como utilidades de la serie mundial que finalizó esta tarde mientras los jugadores del Detroit alcanzan un total de $4,313,90 cada uno. En el dividendo están incluídos los derechos de radio que fueron vendidos a la Ford Motor Company en la bonita suma de cien mil pess.

Los «Cardenales» dividirán sus utilidades en 25 partes mientras los Tigres solo en 23. Los Cardenales acordaron también tres mil pesos en donación y por eso la cantidad a recibir quedará rebajada a $5.821,19.

En los cuatro juegos celebrados en los cuales los jugadores tuvieron participación se obtuvo solamente de venta en taquilla $299.785.69. Esa suma fué aumentada en $51,000 por los derechos de Radio. El Comisionado recibió $15,000 del radio y el total por este concepto es de $169,811,15. Cada Liga y cada Club recibirá $144.238.57 productos de entradas y $88.500 por derechos de radio que hacen un total de $152.738.57.

Otros dividendos, incluyendo los derechos de radio, para los teams que finalizaron del segundo al cuarto lugar, inclusives, en sus Ligas respectivas fueron:

Para los New York Gigantes y Yankees: $25,808.92 cada uno.

El Chicago Cubs y Cleveland Indians: $17.205.90, cada uno.

Para el Boston Braves y Red Sox: $8.263.00, cada uno.

M.E.C.D. 2016

Bathrock fué declarado out en el plate por interferencia en el quinto juego de la serie, y todo el equipo de los Cardenales corrió donde el umpire principal para protestar la decisión. De nada valió, sin embargo, y los Tigres ganaron el choque 10 por 4.

Hank Greenberg, primera base de los Tigres, anotando la carrera que decidió prácticamente el quinto encuentro de la serie a favor del Detroit por doble de Fox.

¡Vejez sana y alegre!

Cuantas veces personas de edad se quejan de molestias y dolores que les producen los padecimientos de la orina y de la vejiga. La mayoría de las veces éstos son las consecuencias de enfermedades poco atendidas o mal curadas. En las tabletas de Helmitol tiene Vd. un remedio para poner fin a sus tormentos, pero considere Vd. que un mal arraigado no se puede hacer desaparecer en un momento. —

Estos dolores se pueden evitar haciendo desde temprano curas regulares con las tabletas de Helmitol. El resultado y las ventajas de las curas regulares es el poder disfrutar de una vejez sana y tranquila. —

Tabletas de Helmitol BAYER

TOPICOS FUTBOLISTICOS

Por Peter

—Anoche en la Federación.
—Habrá partidos el día 12.
—Jugarán los del Club Hatuey.

Muy tarde terminó la reunión ordinaria de ayer del Comité Directivo de la Federación de Futbol de La Habana, y fué una junta en la que se trataron pocos asuntos, pero uno de ellos casi consumió dos horas.

Lo más importante para la afición es el saber que el juego que había anunciado para hoy miércoles, se ha suspendido, pués en vista de la huelga la Federación dió contra orden a los muchachos de Santiago de Cuba. Pero en vista de que el estado de huelga se solucionó más pronto de lo que parecía, anoche se acordó un par de programas para los días 11 de octubre, viernes, y para el domingo.

He aquí dichos programas:

Para el viernes, 12:

Centro Gallego y Olimpia (partido del Torneo de Campeones).

Serie con los orientales.

Hatuey e Iberia, primer match de Para el domingo, 14:

—A las doce y cincuenta: Athletic y Fuentes Grandes.

—A las dos y diez, Iberia y Juventud (partido del Torneo de Campeones).

—A las tres y cuarenta y cinco: Centro Gallego y Hatuey, match final de la serie con los representantes del rico licor oriental.

El otro asunto que tanto tiempo consumió a los señores federativos fué el asunto de los árbitros, que todavía está sin solucionar.

Más de dos horas se estuvo hablando de este asunto, y sobre el mismo consumieron varios turnos todos los representantes de Clubs. Una vez que fueron oídas todas las partes y puestas en la balanza de la justicia los pro y los contra del problema, a instancias de la misma representación del Deportivo Centro Gallego, que estaba representado por su Presidente y Secretario, respectivamente, señores González y Martínez Crespo, se acordó que la Comisión nombrada para el arreglo del conflicto daba por terminada su misión, y que el mismo estaba bien planteado en la forma que había planeado dicha Comisión, quedando el Comité Directivo de la Federación de Futbol de La Habana encargada de llegar al arreglo cuando se avengan a ello las dos partes, es decir, los señores representantes del Colegio Provincial y los de la Asociación.

Los árbitros no han querido aceptar lo que en un principio acordaron y ya están viendo los resultados.

Las intransigencias siempre traen malos resultados.

Mañana, con más tiempo y espacio, detallaremos sobre los grandes programas que más arriba anunciamos. Por hoy, basta la grata noticia.

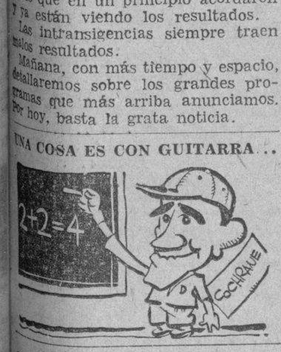

BUEN PROGRAMA PARA EL PROXIMO DOMINGO ESTA PREPARANDO JUAN OLIVA

Hemos recibido una comunicación del activo match-maker Juan Oliva en la que nos comunica que para el próximo domingo 14, tienen preparado un excelente programa en el que figuran peleadores de cartel reconocido entre los fans, cinco magníficas peleas entre peleadores de las distintas categorías, fly weight, Bamtan, Pluma, Light Weight y Middle Weight.

Los nombres de los peleadores es lo suficiente para que los fanáticos acudan presurosos a presenciar la labor de los mismos. Pablo Ramírez, el sensacional peleador de la división mediana frente a un adversario de cartel; Chino Buides, el más agresivo de todos los pesos ligeros; Chino del Mercado frente al sensacional y popular Machito, ídolo del barrio del Pilar. Otros buenos pugilistas toman parte en este programa que combina Oliva.

Gilberto Castillo subirá al ring el próximo sábado 13, por la noche

GRAN PROGRAMA DE CARRERAS PARA ESTA TARDE EN ORIENTAL PARK

DIZZY DEAN Y LOU GEHRIG, RESULTAN LOS MAS EFICIENTES

El Dizzy alcanzó la mayor votación de los cronistas del «Sporting News». Gehrig, 2do.

SAN LUIS, Octubre 9. (AP)— Jerome H. (Dizzy) Dean, famoso pitcher de los Cardenales de San Luis, ha sido declarado el jugador más útil a su club en la Liga Nacional tras acumular el mayor número de votos de los principales redactores deportivos que han cubierto este año la temporada de baseball de las Grndes Ligas.

El pitcher estrella del San Luis recibió un total de 51 puntos de un posible total de 64, en tanto que Henri Lou Gehrig, primera base de los New York Yankees, recibió un total de 51 para ganar el título de más útil de lo Liga Americana.

Gehrig perdió el año pasado la designación por dos votos de diferencia, pero ya ha sido escogido en dos ocasiones distintas —en 1927 y en 1931, Mickey Cochrane, de los Tigres, quedó en tercer lugar y Charlie Gehringer, que se ha destacado mucho en la serie mundial, fué el sexto con 23 puntos.

La votación oficial fué:

LIGA NACIONAL

Dizzy Dean, St. Louis, 57; Paul Waner, Pittsburgh, 31; Melvin Ott, New York, 30; Gabby Hartnett Chicago, 20. Wally Berger, Boston 17; Al Lopez, Brooklyn, 15; Bill Terry New York, 14; Curt Davis, Philadelphia, 13; Carl Hubbell, New York, Leonard Koenecke, Brooklyn, and Floyd Herman, Chicago 7 each; Woody English, Chicago 6; Chick Hafey, Cincinnati, Baxter Jordan. Boston, 5 each; Dick Bartell Philadelphia Van Mungo, Brooklyn Fred Frankhouse, Boston. Floyd Vaughan, Pittsburgh, Lon Warneke, Chicago and John Moore, Philadelphia, 4 each; Gordon Slade, Cincinnati, Sam Leslie Brooklyn and Jimmy Wilson, Philadelphia 3 each; Joe Moore New York, and Ethan Allen, Philadelphia, 2 each; one point each for Jim Bottomley; Ernie Lombardi, and Paul Derringer, all of Cincinnati.

LIGA AMERICANA

Lou Gehrig, New York, 51; Bill Werber, Boston 34; Mickey Cochrane Detroit 29; Jimmy Foxx, Philadelphia 27; Hal Trosky, Cleveland and Charley Gehringer, Detroit 23 each, Heinie Manusch, Washington, 16; Earl Averill, Cleveland 12; Henry Bonura, Chicago 10; Al Simmons, Chicago 9; Joe Cronin, Washington and Lynwood Rowe, Detroit, 8 each; Rollie Hemsley, St. Louis and Frank, Higgins; Philadelphia, 7 each; Sam West, St. Louis 6; Buck Newsom St. Louis and Roy Johnson, Boston 4 each; Bill Knickerbocker, Cleveland; George Blaeholder and Jaek Burns, St Louis 2 each; Bob Johnson, Philadelphia 1.

SE INICIA HOY LA ELIMINATORIA DE PELOTA EN V.T.C.

El equipo de Octavio Diviñó jugará en el turno más importante con la selección

Esta tarde, si el tiempo lo permite—ya estamos padeciendo de ventolera acicionada en los últimos dias,—se efectuará en las terrenos del Vedado Tennis Club la fiesta de apertura de la eliminatoria olimpica de baseball, celebrando en dicho parque un par de encuentros de muchisimo interés.

En el primer turno, a la una y media, jugará el team seleccionado con los mejores players que aparecieron en el último cmpeonato de la Liga Nacional de Amateurs, y el team «Conjunto Libre» que dirige Octavio Diviñó, y que, según nuestros informes, es mucho mejor de lo que la gente se supone.

A segunda hora, por marcarle así el schedule, jugará la representación Camagüeyana en la eliminatoria con el team del Deportivo de Cárdenas.

Actuarán de umpires Ecay y Félix Hernández. Y se espera buena concurrencia, por tratarse de par de juegos de interés.

SPORTS DIARIO DE LA MARINA SPORTS

AÑO CII — LA HABANA, MIERCOLES, 10 DE OCTUBRE DE 1934 — PAGINA TRECE

BUEN PROGRAMA TENDRA LUGAR HOY EN ORIENTAL PARK

El fango seguirá imperando en el hipódromo de Marianao para beneficio de los fangueros

Como día de la Patria tendremos carreras de caballos esta tarde. Una fiesta hermosa que ha preparado José Martel para solaz de los muchos fanáticos que están ansianoo competencias con mucho frecuencia. A esos debemos decir que con la fiesta de hoy han de tener esta semana cuatro oportunidades de esparcirse en Oriental Park, pues el viernes Día de la Raza, el sábdao y el domingo habrá también carreras

El fango seguirá imperando hoy en el bello precio de los pur sangs. Las lluvias de los últimos días tiene contentísimos a los dueños de los ejemplares amantes del fango, que desde luego, figuran en el programa de esta tarde.

En la competencia larga del programa que ocupa el tercer turno habrá una lucha de consideración, pero en vista de sus últimas demostraciones y que es un gran fanguero nos inclinamos a creer que será Big Trail el más probable ganador Weatherproof debe hacer una gran demostración en esa pista de su agrado, pero este animal corre a veces bien y a veces se va de auténtico papelazo. Keewatin, un finalista de fuerza puede llegar a tiempo para desbaratar algunos cálculos.

DOS CARRERAS BUENAS

La última competencia a seis furlongs será muy interesante. Tea Topics debe repetir su última victoria apesar de que la distancia no es de las que más le agradan. Pero es que en el fango acuoso la hija de Busy American es algo muy serio. Al Levingston quizás no sea hoy contrario de consideración por que la pista debe estar muy fangosa para el cubano hijo de Whisk Pero Trimalta puede ser un buen contrincante y Regusted puede hacer su papel, aunque creemos que la pista de este no es la de hoy sino otra más pesada y sin agua. Aunque a lo mejor desde el momento en que escribimos hasta la hora de la carrera no haya agua en el track y si mucho fango. ..Otra carrera muy buena debe ser la quinta. Y resulta muy difícil acertar el ganador. Ruth Marie puede ganar y lo mismo pueden hacerlo Exception, Bess Cloi, Innisfail y Joust. Todos son fangueros y todos son veloces. Será uno de los eventos de mayor emoción en la tarde.

GANO DON FERNANDO

Fernando del Castillo, el querido compañero, obtuvo el triunfo en el concurso de seleccionadores terminado el pasado domingo. Fué la suya una labor admirable y por ello lo felicitamos calurosamente Obtuvo el premio de la Casa Ribis que le será entregado inmediatamente.

PROGRAMA PARA LAS CARRERAS DE HOY

Primera carrera: 5½ furlons. $135.

Sauf	112
Fair Atina	104
Cedar Crest	107
Air Wise	111
Wota Life	109
Ulverston	112

Segunda carrera: 5½ furlongs. $135.

Swinwood	111
Miss Aevos	107
Two Bills	107
Paddy Flahrty	107
Ima Hihone	103
Kenny Boy	109

Tercera carrera: 1 y 1-16 milla. $135

My Madam	110
Keewatin	111
Heighe Bob	111
Starelius	108
Weatherproof	106
Big Trail	111

Cuarta carrera: 5 furlongs. $135.

Jaz King	111
Red Likker	111
El Polar	116
Damocles	107
Ournan	113
Billycoo	116
Southern Cloud	111
Abduction	107

Quinta carrera: 6 furlongs. $135.

Exceptino	108
Bess Cloi	110
Charming Emma	108
Decorus	108
Ruth Marie	112
Innisfial	110
Joust	113

Sexta carrera: 5½ furlongs. $135.

Oregon Citizen	104
Yumurí	112
Honest John	109
Chummy	112
Matins Minister	109
Danger Zone	101
Unstained	101
Leah Jane	109
También elegibles:	
Fair Brand	110
Magnitude	112

Séptima carrera: 6 furlongs. $135.

Regusted	108
Trimalta	103
Adolph Krasa	108
Tea Topics	111
Yankaway	107
Al Livingston	114

¿CUAL DE LOS DOS ES EL HEROE?

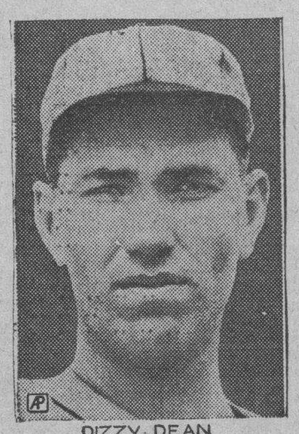
DIZZY DEAN

PAUL DEAN

THE STANDINGS

SAN LUIS (Nacional)

	J	V	C	H	2b	3b	Hr	Ce	So	Bb	Ave	O	A	E	Ave
Martin, 3b	3	31	8	11	3	1	0	0	3	3	.353	6	9	4	.789
Rothrock, rf	7	20	3	7	3	1	0	6	2	1	.233	19	0	1	.950
Frisch, 2b	7	31	2	6	1	0	0	4	1	0	.194	16	26	2	.955
Medwick, lf	7	29	4	11	0	1	1	5	7	1	.379	9	0	0	1.000
Collins, 1b	7	30	4	11	1	0	0	4	2	1	.367	57	7	1	.985
Delancey, c	7	29	3	5	3	0	1	4	8	2	.172	50	6	1	.982
Orsatti, cf (1)	7	22	3	7	0	1	0	2	2	3	.318	16	1	2	.895
Fullis, cf-lf	3	5	0	2	0	0	0	0	0	0	.400	6	0	1	.857
Durocher, ss	7	27	4	7	1	1	0	0	0	0	.259	13	17	0	1.000
2)Whitehead ss	1	0	0	0	0	0	0	0	0	0	.000	1	0	0	1.000
3)J. Dean, p	4	12	3	3	2	0	0	1	2	0	.250	2	2	0	1.000
Hallahan, p	1	3	0	0	0	0	0	0	1	0	.000	1	3	1	.800
W. Walker, p	2	2	0	0	0	0	0	0	2	0	.000	0	1	1	.500
P. Dean, p	2	6	0	1	0	0	0	2	1	0	.167	0	0	1	.000
Carleton, p	2	1	0	0	0	0	0	0	0	0	.000	0	0	0	.000
Vance, p	1	0	0	0	0	0	0	0	0	0	.000	0	0	0	.000
Haines, p	1	0	0	0	0	0	0	0	0	0	.000	0	0	0	.000
Mooney, p	1	0	0	0	0	0	0	0	0	0	.000	0	1	0	1.000
Davis (4)	2	2	0	2	0	0	0	1	0	0	1.000	0	0	0	.000
Crawford (5)	2	2	0	0	0	0	0	0	0	0	.000	0	0	0	.000
Totales	7	262	34	73	14	5	2	32	31	11	.279	196	73	15	.947

(1) Bateó por Fullis en el noveno inning del primer juego.
(2) Corrió por Davis en el octavo inning del quinto juego.
(3) Corrió por Davis en el cuarto inning del cuarto juego.

(4) Bateó por Vance en el cuarto inning del cuarto juego y por Durocher en el octavo inning del quinto juego.

(5) Bateó por Haines en el octavo inning del cuarto juego y por J. Dean en el octavo inning del quinto juego.

DETROIT (Americana)

	J	V	C	H	2b	3b	Hr	Ce	So	Bb	Ave	O	A	E	Ave
White, cf	7	23	6	3	0	0	0	0	4	8	.130	22	0	0	.957
(6) Doljack, c	2	2	0	0	0	0	0	0	0	0	.000	1	0	0	1.000
Cochrane, c	7	28	2	6	1	0	0	1	3	4	.214	36	5	0	1.000
Hayworth, c	1	0	0	0	0	0	0	0	0	0	1.000	1	0	0	1.000
Gehringer, 2b	7	29	5	11	1	0	1	2	0	3	.379	19	26	3	.937
Goslin, lf	7	29	2	7	1	0	0	2	1	3	.241	20	1	2	.913
Rogell, ss	7	29	3	8	1	0	0	4	4	1	.276	12	17	3	.906
Greenberg, 1b	7	28	4	9	2	1	1	7	9	4	.321	60	4	1	.985
Owen, 3b	7	28	0	2	0	0	0	1	5	0	.071	8	9	2	.895
Fox, rf	7	28	1	8	6	0	0	2	4	1	.286	15	0	0	1.000
Aukerk, p	2	4	0	0	0	0	0	0	2	0	.000	0	2	0	1.000
Crowder, p	2	1	0	0	0	0	0	0	0	0	.000	0	0	0	.000
Marberry, p	2	1	0	0	0	0	0	0	0	0	.000	0	1	0	1.000
Hogsett, p	3	3	0	0	0	0	0	0	1	0	.000	0	2	0	1.000
Rowe, p	3	7	0	0	0	0	0	0	5	0	.000	1	1	0	1.000
Bridges, p	3	7	0	1	0	0	0	0	4	1	.143	0	2	0	1.000
(7) G. Walker	3	3	0	1	0	0	0	1	1	0	.333	0	0	0	.000
Totales	7	250	23	56	12	1	2	20	43	25	.224	195	70	12	.957

(6) Bateó por Crowder en el quinto inning del primer juego.

(7) Bateó por Hogsett en el noveno inning del primer juego; por White en el noveno inning del segundo juego y por Marberry en el octavo inning del séptimo juego.

ANOTACION POR ENTRADAS

SAN LUIS	25(10)	256	400	000—34
DETROIT	015	205	162	001—23

SUMARIO

Bases robadas: Martin (2); Gehringer; White; Owen; Greenberg.—Sacrifices: Rothrock (2); Frisch; P. Dean (2); Rowe; Auker; Cochrane; Gehringer; Goslin.—Double plays: Delancey a Frisch; Cochrane a Gehringer; Rogell a Gehringer a Greenberg; Auker a Rogell a Greenberg; Greenberg a Rogell a Greenberg; Auker a Durocher; Owen a Gehringer a Greenberg. Rogell a Greenberg; Collins a Durocher; Owen a Gehringer a Greenberg. Quedados en bases: San Luis 49. Detroit 64. Umpires: Owen y Geisel (A.L.); Klem y Reardon (N.L.) Tiempo de los juegos: 2:13; 2:49; 2:07; 2:43; 1:55; 1:58; 2:19.

RECORD DE LOS PITCHERS

	J	JC	IP	H	C	CL	SO	BB	WP	DB	G	P	Ave
P. Dean	2	2	18	15	4	2	11	7	0	1	2	0	1.000
J. Dean	3	2	26	20	6	5	17	5	0	1	2	1	.667
Hallahan	1	0	8 1/2	6	2	2	6	4	0	0	0	0	.000
W. Walker	2	0	6 1/3	6	7	5	2	0	0	0	0	2	.000
Carleton	1	0	3 2/3	5	3	3	2	2	0	0	0	0	.000
Vance	1	0	1 1/3	2	1	0	3	1	1	0	0	0	.000
Haines	1	0	2/3	1	0	0	2	0	0	0	0	0	.000
Mooney	1	0	1	1	0	0	0	0	0	0	0	1	.500
Auker	2	1	11 1/3	16	8	7	2	5	0	0	1	1	.500
Rowe	3	2	21 1/3	19	8	7	12	0	0	0	1	1	.500
Bridges	3	1	17 1/3	21	9	8	12	1	1	1	1	1	.500
Crowder	2	0	6	6	4	1	2	1	0	0	0	1	.000
Hogsett	3	0	7 1/3	6	1	1	3	3	0	0	0	0	.000
Marberry	2	0	1 2/3	5	4	4	0	1	0	0	0	0	.000

CUBA ENVIARA SUS EQUIPOS ATLETICOS A CENTRO AMERICA

Una reunión ayer con el ingeniero Moenck. El basket y una proposición injusta

Un cambio de impresiones se llevó a cabo en la tarde de ayer entre el Presidente del Comité Nacional Olímpico y un grupo de redactores de sports. El ingeniero Miguel Angel Moenck quiso explicar personalmente el porqué se había aceptado la posposición para el mes de marzo y se aprobó en el Consejo Técnico todo lo que el fanático conoce seguramente. Una mayoría abrumadora de delegados de países inscriptos se manifestaron por la prórroga y por la puntuación y no quedó más remedio a los representantes cubanos que aceptar los hechos que se hubieran consumados aun sin el voto favorable de los nuestros.

Un punto quedó fijado: Cuba asistirá a las competencias de El Salvador en el mes de marzo. Ya es oficial la noticia. Parece que al fin prevaleció el criterio de asistir en la fecha que se ha dispuesto. El entrenamiento y las eliminaciones seguirán su curso, sin ninguna interrupción. En basket ball se piensa hacer algo con lo que no estamos conforme: reconocer naturalmente el derecho que tiene conquistado el equipo del Atlético de Cuba, proporcionarle algunos viajes de entrenamiento por la Florida y otros lugares de los Estados Unidos, pero (y ahora viene con lo que no estamos conformes) este equipo si es retado por un nuevo team tendrá que aceptar y lo que es peor aún: se quedará en Cuba si es derrotado en esta nueva prueba. Se aclara que el team que rete tendrá que pagarse todos los gastos de desplazamiento etc., pero hay cosas aquí que no creemos justas. En primer lugar el Atlético ha ganado coraju gamente el derecho de representar a Cuba en las Olimpiadas. El esfuerzo de este equipo bien merece que se le respete. En segundo término que resulta imprecedente que sea el basket el único deporte en que el procedimiento se cambie (ha dicho el Comité que todas las eliminaciones se respetarán) y finalmente que consideramos que el viaje por la Florida se hace para buscar el mejor acoplamiento en el team victorioso, el mayor team work ¿No es suficiente garantía la prueba a que se someterán los muchachos...? Este problema del basket ball, repetimos, debe ser tratado como los restantes deportes; se ha celebrado ya la eliminación y punto final. Es y debe ser el Atlético de Cuba el que nos represente en El Salvador. Someter el team a una nueva prueba local, resultaría poco serio y más que esto, injusto. Eso es todo.

TENDREMOS PRONTO AL CLUB "A.D.C." EN GRAN ACTIVIDAD

Se instalará en la calle de Prado. Es posible que Carlos M. Fleites no vaya a El Salvador

Un numeroso grupo de entusiastas socios que fueron del «A.D.C.» ha constituído la «Asociación Deportiva Cubana», cuyos Estatutos y Reglamento acaban de ser aprobados por el Gobierno Provincial. La sociedad, que ya cuenta con muchos socios, abrirá pronto su casa club que se rumora será en una hermosa mansión de la calle del Prado.

Esta entidad hará vida social y sportiva, y formará equipos para todas las competencias, Por el cariño que sus fundadores tienen aún al disuelto «A.D.C.», ha optado por inscribirla con el nombre ya expuesto, y en los trajes de sus equipos, siempre lucirán las gloriosas iniciales «A.D.C.». Tendremos pues, las tres letras famosas dando juego en los deportes.

Se rumosa con insistencia que la «Asociación Deportiva Cubana» o «A.D.C.», pedirá inmediatamente su ingreso en la «Liga Social de Amateurs de Cuba». Y con toda seguridad, inscribirá equipos muy fuertes en los Campeonatos Invernales de Base y Basket Ball del joven circuito.

La disolución del team de Base Ball de la «Asociación Cubana de Beneficencia» aun no ha sido confirmada oficialmente. Se rumora igualmente, que puede tratarse de una reorganización, y que la entidad seguirá ligada a la Social. En este caso sus atletas no quedarían agentes libres. Pero en el caso de que la Asociación Cubana se dé de baja en la Liga Social, y sus atletas queden libres, puede darse por seguro que Fermín Guerra, Belito Alvarez y César Batán pasarán al team de Base Ball de la «Sociedad Deportiva Acción Republicana». Esto viene a desmentir al propio tiempo, los rumores de salto de Belito y Guerra al profesionalismo de Luque y Miguel Angel

Un rumor. Un tip. Puede que Carlos M. Fleites, el pimentoso all-around beisbolero de los marqueses del «Vedado Tennis Club» no vaya tampoco a El Salvador. ¿Qué será del equipo olímpico cubano sin short sin Salvador Hernández tal vez, y posiblemente sin Fleites?

Desde el Norte se nos informa que es posible que Fleites ingrese en una popular Universidad o Academia de la Florida.

Puede ser que se embarque; puede ser que no...

ADEMAS DE GILBERTO CASTILLO CON KID SILA, PELEARAN EL SABADO EN LA CRISTAL LOPE TENORIO Y COEGO

Los promotores han reforzado el primitivo programa que tenían anunciado para el pasado sábado y que se vieron forzados a suspender por la lluvia. Mañana las entradas a la venta

Otro programazo de categoría nos vuelven a anunciar los promotores de la Arena Cerveza Cristal, para el próximo sábado día 13, en el que han de figurar como atracción principal dos sensacionales star-bouts, uno de ellos marcado a diez rounds, entre el popular zurdito hispano Joe Coego y el valiente filipino Lope Tenorio, y el otro el que discutiendo la posesión de la corona de peso pluma nacional, celebrarán el campeón Gilberto Castillo y su retador, el sonriente negrito de la Víbora Kid Sila

COEGO MUY PELIGROSO PARA TENORIO

Será Joe Coego el más peligroso de los contrarios que hasta el momento actual se hayan enfrentado al invicto filipino Lope Tenorio. Nos basamos para hacer esta afirmación en el hecho de que siempre que Tenorio se ha visto obligado a enfrentarse contra hombres que como Joe son zurdos, la mayoría de las veces ha salido derrotado. Estas afirmaciones que damos a conocer a nuestros lectores la hemos recogido de boca de persona que ha tenido la suerte de haber visto al boxer tagalo en peleas de esta índole. Muchos de los cientos de fanáticos simpatizadores del chiquillo del brazo equivocado, entusiasmados con el handicap que en este caso llevara su foolo, se jugaron la plata al triunfo del hispano.

Tenorio durante toda la semana y al igual que en ocasiones anteriores se entrenara para este combate en el ring de la Arena Cristal, a cuyo lugar y completamente gratis pueden asistir aquellos que deseen conocer sus condiciones actuales.

Allí mismo también se está entrenando Coego, a quien animan sus compañeros de la Havana Electric, que ven en su ídolo al hombre capaz de romper la racha de triunfos del filipino.

CASTILLITO Y SILA LUCEN O K

Gilberto Castillo el silencioso campeón pluma, y su temible retador, el negrito de la Víbora Kid Sila, lucían en la tarde del pasado sábado cuando fueron pesados para el combate que hubo de ser suspendido por lluvia, en unas excelentes condiciones físicas, estando tanto uno como otro seguros de sus respectivos triunfos.

LA ENTRADA SERA FENOMENAL

Tratándose de dos peleas estelares una de ellas la de más atracción del momento actual, y la otra en la que se ha dediscutir el campeonato pluma nacional, los promotores nos comunican que desde el jueves por la tarde y en la oficina de la Arena, así como en la casa de Sports «Tarín» estarán a la venta las localidades pudiendo por medio de los teléfonos M3380 y A-1256 pedir todos los informes que sobre este acontecimiento deportivo hayan de desear.

NO SERA HOY LA FIESTA DEL «HISPANO»

No tendrá lugar hoy, como habíamos anunciado, la gran fiesta que celebrará el Club Deportivo Hispano América en sus terrenos del Campo Armada en homenaje de las muchachas que formaron el team de basket ball, ganador de la contienda junior de la prestigiosa Asociación Atlética Femenina.

En el día de ayer se hizo el anuncio oficial de la suspensión de la fiesta, que ha sido transferida para el próximo domingo, día 14. Hoy sólo se efectuará el game de baseball entre squachistas y basketbolistas.

FRONTON JAI-ALAI

Resultado de la función de anoche

Primer partido:

	Tantos.
Vales y Adolfo, blancos	25
Ochoa menor y Amancio, azules	14

Ganador: Blancos.

Primera quiniela:

	Tantos.	Pagos.
Amancio	1	7.11
Adolfo	1	3.79
Ochoa menor	1	4.38
Martín	3	7.11
Paco menor	1	6.32
Vales	6	4.06

Segundo partido:

	Tantos.
Mir y Salazar, blancos	29
Millán y La Paz, azules	30

Segunda quiniela:

	Tantos.	Pagos.
Lasa	0	7.74
Mir	0	4.64
Millán	0	4.97
La Paz	0	6.33
Iturriaga	0	8.71
Salazar	6	2.78

Tercer partido:

	Tantos.
Esquivel y Lasa, blancos	14
Román e Iturriaga, azules	30

Ganador: Azules.

Programa para esta noche

Primer partido, a 25 tantos: Martín y Goyo, blancos, contra Paco menor y Solá, azules. A sacar ambos del nueve y medio.

Primera quiniela, a seis tantos: Creus, Hugues, La Paz, Salazar, Ferrer y Ochoa.

Segundo partido, a 30 tantos: Ochoa y Hugues, blancos, contra Ferrer y LaL Paz, azules. A sacar ambos del diez.

Segunda quiniela, a seis tantos: Esquivel, Iturriaga, Juanito, Millán, Iturrino y Mir.

Tercer partido, a 30 tantos: Juanito e Iturriaga, blancos, contra Román y Mir, azules. A sacar los primeros del nueve y medio y los segundos del diez.

NUMERITOS DE LA SERIE

ESTADO FINAL

	G	P	Ave
San Luis (N.)	4	3	.571
Detroit (A.)	3	4	.429

RESULTADOS:

Primer juego (en Detroit)

	C	H	E
San Luis	8	13	2
Detroit	3	8	5

Baterías: J. Dean y Delancey; Crowder, Marberry, Hogsett y Cochrane.

Segundo game (en Detroit)

	C	H	E
San Luis	2	7	3
Detroit	3	7	0

(Doce innings).
Baterías: Hallahan, Walker y Delancey; Rowe y Cochrane.

Tercer juego (en San Luis)

	C	H	E
Detroit	1	8	2
San Luis	4	9	1

Baterías: Bridges, Hogsett y Cochrane; P. Dean y Delancey.

Cuarto juego (en San Luis)

	C	H	E
Detroit	10	13	1
San Luis	4	10	5

Baterías: Auker y Cochrane; Carleton, Vance, Walker, Haines, Mooney y Delancey.

Quinto juego (en San Luis)

	C	H	E
Detroit	3	7	0
San Luis	1	7	1

Baterías: Bridges y Cochrane; J. Dean, Carleton y Delancey.

Sexto juego (en Detroit)

	C	H	E
San Luis	4	10	1
Detroit	3	7	1

Baterías: P. Dean y Delancey; Rowe y Cochrane.

Séptimo juego (en Detroit)

	C	H	E
San Luis	11	17	1
Detroit	0	6	3

Baterías: J. Dean y Delancey; Auker, Rowe, Hogsett, Bridges, Marberry, Crowder y Cochrane.

ESTADISTICAS

Concurrencia: 40,902.

Ingresos	$138.063.00
Para la Comisión	20.709.54
Para cada Liga	29.338.39
Cada cada Club	29.338.39

TOTAL DE LA SERIE

Concurrencia: 281.510.

Ingresos	$1.031.341.00
Para la Comisión	154.811.15
Para los players	299.755.69
Para cada Liga	144.238.57
Para cada Club	144.238.57

Los jugadores sólo participan de los cuadro primeros juegos.

M.E.C.D. 2016

SE VENDIERON CRUDOS DE CUBA A 2.30 CENTAVOS C. Y F. PARA ENTREGAR EN EL PRESENTE ME

La refinería "Revere" compró a 2.30 c.f. para embarque en este mes 35,000 toneladas de Cuba

Los futuros volvieron a perder puntos en la sesión de ayer en la Bolsa del Azúcar de N. Y. El mercado del refino actuó sostenido y sin cambio. Londres también estuvo sostenido

Quieto, como el día anterior, abrió ayer el mercado de crudos para prontas entregas, y con ese tono permaneció hasta la hora del cierre. Esto dice que los refinadores siguieron en la misma actitud que el lunes: fingiendo indiferencia, pero expectantes, ante las ofertas a 2.95 y 2.98.

Anunciada al mediodía por la Agencia de Noticias «New York News Bureau», y confirmada más tarde con otros detalles, se conoció de la compra de crudos de Cuba, hecha el día seis por la refinería Revere, a 2.30 costo y flete, para embarque en la primera quincena de este mismo mes. Según la mencionada Agencia, la cantidad es de 35.000 toneladas; pero otros informadores más tarde—que por la «New York News Bureau» fué que supieron la operación, y que han demostrado estar peor enterados que aquélla—dijeron que solamente 3,500 toneladas fué lo comprado, añadiendo que «el Comité de Permisos de Exportación pudiera darle contra operación, licencia de exportación para este mes y a prorrata, o una pequeña parte del total de dichas 3,500 toneladas. No lo entendemos...

Pero lo que sí vemos claro, o escrito con claridad y precisión, es la cotización «spot» de Willett & Gray correspondiente al lunes ocho. Es la siguiente: 3.08½.

LAS EXISTENCIAS.—Volvieron a disminuir ayer las existencias de crudos en los almacenes afianzados de New York. Eran de 726.942 sacos, contra 756.283 el lunes.

LOS FUTUROS.—Abrieron sin variación. En los primeros momentos de la tarde los precios estaban de 1 a 3 puntos netos más bajos a consecuencia de ventas y liquidación por cuenta de las casas comisionistas.

Los precios al cierre de la Bolsa, quedaron como sigue:

	Cierre del 8	Cierre del 9
Diciembre	1.91	1.91
Enero	1.87	1.86
Marzo	1.85	1.82
Mayo	1.88	1.85
Julio	1.93	1.90
Septiembre	1.97	1.94

Las ventas durante la sesión, en todas las posiciones, sumaron 18,200 toneladas.

EL REFINADO.—Estuvo sostenido y sin variación. Las extracciones fueron buenas y los nuevos pedidos siguen mejorando.

MERCADO DE LONDRES.—Cerró sostenido, con vendedores de crudos al equivalente de 0.82 y medio centavos libre a bordo Cuba. Las cotizaciones de la Terminal al cierre, fueron éstas:

	Cierre del 8	Cierre del 9
Octubre	4/ 2	4/ 3½
Diciembre	4/ 4	4/ 5
Enero	4/ 4¼	4/ 5¼
Marzo	4/ 6	4/ 7
Mayo	4/ 7¾	4/ 8½
Julio	4/ 9	4/ 9½
Agosto	4/10	4/11

COTIZACION OFICIAL PARA EL AZUCAR A EE. UNIDOS

El precio para el azúcar "cotización pronta entrega" (spot) señalado para hoy, por el Comité de Permisos de Exportación creado por el Decreto-ley 456 para ventas en New York, es de:

2,29636 cts.

libra, costo y flete, 96 grados de polarización.

RESUMEN DE NOTICIAS DE LA AGENCIA «DOW JONES»

En virtud de una solicitud de interpretación elevada por la Bolsa de New York, la Junta de la Reserva Federal ha dictaminado que, bajo el nuevo reglamento que gobierna los mercados, podrán efectuarse nuevas compras con cargo a cuentas escasas de margen o limitadas siempre y cuando en el mismo dia se exija refuerzo de margen y este se reciba en un plazo de tres días.

La Comisión de Servicios Públicos de New York ha denegado la tarifa uniforme de 1c por kilovatio-hora para los calentadores de agua eléctricos que varias compañías se proponen implantar en la parte Occidental de New York y en la aldea de Delhi, condado de Delaware.

El magistrado federal Forman, de Trenton, New Jersey, ha expedido una orden transitoria prohibiendo a la Republic Oil Rfg. descargar 45,000 barriles de petróleo «caliente» traídos por su barco-tanque «Pueblo». Ordénase a la compañía que demuestre por qué no se debe dar carácter definitivo a dicha prohibición.

Los cargamentos de mercancías de la New York, Chicago & St. Louis sumaron 12.642, contra 12,858 y 12.848. Los de Pere Marquette R. R. sumaron 8.848 contra 8,5337 y 8.947.

Las solicitudes de suscripción a la reciente emisión de $75.000,000 en obligaciones del Tesoro a 182½ dias han sumado $2323.204,000. La emisión ha sido adjudicada a un interés medio de un 0.25%.

MERCADO DE CAFE

Cierre, ayer, en la Bolsa del Café de New York, recibido por el hilo directo de Luis Mendoza y Compañía:

Diciembre	7.25
Marzo	7.46
Mayo	7.55
Julio	7.64
Septiembre	7.70

MUNICIPIO DE LA HABANA

Secretaría de la Administración Municipal

Convocatoria

Dispuesto por el Sr. Alcalde que el día 16 del presente mes de Octubre a las tres y media de la tarde, tenga efecto en el despacho de esta Secretaría, la subasta para el arrendamiento de la Casilla número 11 del Mercado de Tacón, por Reina, propiedad de este Municipio, de su orden se convocan licitadores para que en dicho día y hora concurran con sus proposiciones.

En esta Secretaría se facilitarán a los interesados en los días y horas hábiles los Pliegos de Condiciones y cuantos informes estimen necesarios al objeto de la Subasta.

Lo que se hace público para general conocimiento.

La Habana, Oct. 5 de 1934.

Dr. Domingo A. MACIAS.

Secretario de la Admón. Municipal.

GANADO

La matanza de ayer, martes, fué doble, pues hoy, como festivo, están cerrados los Mataderos.

Los precios en pie

Precios pagados por compradores, entregado el ganado en esta capital:

Vacuno, de 3¾ a 4 centavos libra.
Cerda, de 7½ a 8 centavos libra.
Lanar, de 15 a 20 centavos libra.

Precios de la carne

Los precios que rigen en los Mataderos de esta capital para las carnes, son los siguientes:

Vacuno, de 14 a 15 centavos kilo.
Cerda, de 25 a 30 centavos kilo.
Lanar, a 30 centavos kilo.

Matadero de Luyanó

Se sacrificaron en el Matadero de Luyanó:

Vacuno, 133.
Cerdos, 52.
Carneros, ninguno.

Matadero Industrial

Se sacrificaron en el Matadero Industrial:

Vacuno, 366.
Cerdos, 170.
Carneros, 60.

Carros entrados

Entraron ayer 11 carros procedentes de Camagüey y otros 1 de Cumanayagua. Los 12 para el Matadero Industrial.

El Oro y la Plata

Al cierre, ayer, del mercado local del dinero, tomamos los guientes tipos:

Oro	
Compradores	64 P.
Vendedores	66 P.
Plata	
Compradores	1½D.
Vendedores	1¼D.

LOS MERCADOS EUROPEOS

LONDRES, octubre 9.—(Por el hilo directo de LUIS MENDOZA & CIA.).—El oro en barras se cotizó hoy en el mercado libre de Londres a 142 chelines 8 peniques: nuevo máximo, contra 142 chelines 6 peniques el lunes.

El dólar abrió a $4.90½ por libra esterlina, contra $4.91 3/16 al cierre del lunes.

La Bolsa de Londres abrió quieta y a precios sostenidos.

Han sido adquiridas por cuenta ignorada las £453,000 en oro en barras que había disponibles en el mercado libre de Londres.

El mercado de la plata abrió en Londres algo más alto merced a algunas compras por cuenta del Oriente.

—PARIS, octubre 9.—El franco se cotizó hoy a 0.06638.

ACCIONES DE LOS BANCOS

Cierre, ayer, en New York, por el hilo directo de Luis Mendoza y Cía.:

City	19⅝
Chase	21⅜
Guaranty	275
Bankers	50¾
Irving	14
Firts National	1.340
Royal Bank	165
Boston	28

Anunciarse en

DIARIO DE LA MARINA

es vender

la mercancía que se **PROPONGA**

Bolsa de New York

Cotización oficial al cierre de ayer, en la Bolsa de New York, recibida por el hilo directo de Luis Mendoza y Compañía

—A—	
Am. Radiator	13
Adams Expr	7
Air Reduc	102½
Alaska Jun	18¼
Alleghany	1¾
Allied Chem	127
Allis Chal	12½
Amer. Can	99
Am. Car Fou	16
Am. F. Pow	6
Amer. Ice	3⅝
Amer Inter	6¼
Amer. Loco	15½
Am. P. Light	4⅝
Amer Smel	34¼
Amer. Sugar	63¾
Am. Sug. p	118⅞
Amer. T and T	110
Am. Tobac A	75½
Am. Tobc B.	76
Am. W. Works	16⅜
Am. Woolen	8⅜
Anaconda C.	10⅞
Atchison	50⅜
Atlan. Coast	29¾
Atlan. Ref	23¼
Assi. D. Goods	12
Auburn Auto	23⅞
Aviat Cor	3⅞
Amer Metal	15
—B.—	
Baldwin Lo	7⅜
Balt and Ohio	14⅞
Bendix Avi	12
Best and Co	33¾
Beth Steel	27
Borden Co	25
Briggs	17¼
Brook Man	38¼
Byers A. M	16
—C—	
Can Pacif	12⅞
Cann. Mills	32⅛
Case T. Mach	44
C. de Pasco	36¼
Ches and Ohio	41⅞
Chi. P Is	2⅜
Chrysler	33¾
Coco Cola	132
Col. Carbon	65½
Comm and Sout	½
Congoleum	28¾
Cons. Gas	27
Cons. Cogar	8
Cons. Oil	7¾
Cont. Can	87
Cont. Oil	16⅞
Corn Prod	65
Coty Inc	5⅛
Cuba Co	1¼
Cub. Amer. S.	7⅛
C. Am Sugar p	54½
Cmm-l Solv	23⅝
Col. Fuel	4½
Cruc. Steel	18⅛
—D—	
Del. Hudson	38½
Del. and Lack	17⅛
Drug Inc	11¾
Dupont	89¼
—E—	
East. Kodak	99¾
El. Auto Lit	23
El. Pow. Lig	⅞
Elec. Bond	10¼
Erie (R.R.)	12
—F—	
Fox Film C.	11¾
Frep. Texas	25¾
—G—	
Gen. A. Tank	33⅝
Gen. Asphalt	15
Gen Elec.	18
Gen. Foods	29½
Gen. Motors	28¾
Gen. Sig. Ry	24½
Gillet Saf	11
Gimbel Bros	4
Gold Dust	17½
Goodrich R	9¾
Goodyear	20¼
Gen. Bronze	6⅛
Great North	14⅞
—H—	
Hershey C.	64
Hudson Mot	8½
—I—	
Illi. Cen	16¼
Interb R T.	15⅜
I. B. Machine	140⅛
Int. Nickel	23⅞
Inter Tel	9¼
Illin Glas	69¼
—J—	
Johns Mansv	46
—K—	
Kroger Groc	28⅝
Kresge S. S.	17¼
Kelvinator	12⅝
Kennecot	17¾
—L—	
Lambert Co	24⅛
Ligg. Myers	98
Loew-s Inc	28⅜
Loose Wiles	36
Lorillard	17¾
Louisv Nas	41
Lehman Cor	68½
Liquid Carb	20½
—M—	
Macy (H. R)	40⅞
May Dep-t	39½
Mc Keesport	86⅞
Montgomery	27⅛
Miss Pacific	3¾
Murray Corp	4¾
—N—	
Nash	15⅝
Nat-l Dist	21⅛
Nat-l Bisc	28¼
Nat-l Cah	14½
Nat-l Dairy	16⅛
Nat-l P Li	8⅛
N. Y. Central	20⅞
North Amer	13
Norfolk and W	170
Nort. Pacif	18⅝
—O—	
Ohio Oil	9½
Otis Elev	14¼
—P—	
Packard Mot	3½
Pennsylvann	22¼
J. C. Penny	61½
Pullman Co	37¼
Pub. Serv	30½
Proc. Gamble	38
Pure Oil	6½
Puerto Rico	30½
R—	
Radio Corp	5¾
Rep I. Steel	12⅛
Reynolds	48½
Royal Dutch	32⅛
—S—	
Safeway Sts	42½
Sears Roeb	39¼
Simmons Co	9½
Soc. Vacuum	13½
St. Paul p	4⅞
So. Pacific	17½
South Ry	15⅞
Stan Brands	19⅛
Stan Gas	7½
Stan N. J.	43
Stan Oil C	29
Stewart War	6⅝
Studebaker	2¾
Sun Oil	68
—T—	
Texas Co	21¼
Texas Gulf	36½
Timken Roll	29½
—U—	
Union Carb	43⅞
U. Pacific	98¾
Union Oil	13⅞
United Cor	3½
Uni. Cor. pfd	27½
Unit Fruit	73⅝
U. S. Rubber	15½
U. S. Steel	32⅛
U. Aircraft	9¼
U. S. Ind. Alc	35
—W—	
Warner Bros	4⅝
West Union	33
West. Elec.	31
Woolworth	47⅞
W. Wrigley	66⅞

LOS VALORES AMERICANOS

NEW YORK, octubre 9. (Por Waldo Young, en «Investment News).—El mercado de acciones pudo progresar ayer en el proceso de «dirigir» el alza de la semana pasada. Este proceso no se ha terminado todavía, pero su fin hemos de presenciarlo hoy o mañana, según hayamos de registrar un retroceso relativamente activo o un descenso cada vez más animado.

MERCADO DE ALGODON

Cierre, ayer en Nueva York, por el hilo directo de Luis Mendoza y Compañía:

Octubre	11.92
Diciembre	12.02
Enero	12.06
Marzo	12.14
Mayo	12.23
Julio	12.25

Bonos de Cuba

Cierre, ayer, en la Bolsa de New York, por el hilo directo de Luis Mendoza y Cía.:

	C.	V.
República de Cuba:		
Speyer, 5 por 100	88	98
Speyer, 4½ por 100	82¼	84
Morgan, 5 por 100	79	95½
Morgan, 5½ por 100	74⅛	77
O. Públicas 5½%	27⅝	29
Hav. Elec. Ry, 5%	37	41
Hav. Elec. Ry, 5½%.	6½	7½
Cuba Railroad, 5%	30¾	32
Cuba Railroad, 7½	26	26⅛
Cuba Northern, 5½	35	35¼
Eastern Sugar, 7½	11	14
Manatí Sugar, 7½	18	21
Inter. Tel	62½	63

OFERTAS PARA LA SUBASTA DE LOS BONOS ORO DE LA ESTABILIZACION DE AZUCAR

Relación de Bonos Oro para la Estabilización del Azúcar al 5½%, con fondo de amortización, vencederos en 1940, ofrecidos en la ciudad de la Habana, de acuerdo con las solicitudes hechas en periódicos de esta capital los días 2 y 8 de octubre de 1934, abiertas ayer 9 de octubre de 1934 a las 3 de la tarde, estando presentes el Dr. Juan A. Martínez en representación del señor Secretario de Hacienda, los señores Fenton y Díaz Albertini por la Corporación Exportadora Nacional de Azúcar, el Sr. Delio Núñez Mesa, el Sr. Jacobo Lobo y los señores Findlay, y López Fernández y Baños por el Chase National Bank:

Tipos:	Cantidad
86	$ 200.000
87½	50.000
87.74	162.020
88	50.000
88½	50.000
88.94	50.000
89½	53.000
89¾	100.000
89.94	50.000
90	51.140
90½	41.420
90¾	100.000
90.94	50.000
91	8.000
91¾	100.000
91.94	50.000
92	50.000
92	8.000
92¾	100.000
92.04	50.000
93	108.000
93¾	100.000
94	8.000
94¾	100.000
94.97	3.960
95	8.000
95¾	100.000
	$1.751.720

Hoy se recibirán las ofertas hechas en New York, y mañana las daremos.

Cotizaciones

NUEVA YORK, Octubre 9. (AP) —Cotizaciones del cierre en la Bolsa de New York:

Acciones: 773.480.

Bonos, (incluso los del Gobierno de EE. UU., extranjeros y otros): $14.963.100.

COTIZACION DE LA PESETA

La peseta española se cotizó al cierre del mercado, ayer, a razón de 7.27.27 por dólar.

COTIZACION DEL FRANCO

El franco francés se cotizó ayer, al cierre del mercado, a razón de 15.06 por dólar.

COTIZACION DE LA LIBRA

La libra esterlina se cotizó ayer, en el mercado local, a $4.92⅞.

HABANA CLEARING HOUSE

Las compensaciones de cheques entre los Bancos asociados al Habana Clearing Hou se ascendieron en la liquidación de ayer, a la suma de $1.042.508.08.

IMPORTACIONES DE VIVERES POR EL PUERTO DE LA HABANA

Artículos:	7 Primeros meses	Agosto	Sept.	Total:
Aceite de Oliva (cajas)	79.515	5.733	5.619	90.923
Ajos (cajas)	21.067	4.289	2.905	28.261
Afrecho (sacos)	14.786	2.309	909	18.004
Arroz (sacos)	454.743	86.344	11.910	618.997
Avena (sacos)	15.945	11.787	7.190	34.922
Bacalao (cajas)	29.893	3.847	5.038	38.778
Café Importación (sacos)	806	......	25	831
Café por Cabotaje (sacos)	38.489	3.064	2.967	44.520
Cebollas (sacos)	82.050	15.621	21.389	119.060
Chícharos (sacos)	11.583	3.139	2.012	16.734
Frijoles (sacos)	133.623	24.810	28.348	186.781
Frutas en Conserva (cajas)	7.637	1.612	2.224	11.482
Garbanzos (saccs)	24.418	373	4.793	29.584
Harina de Trigo (sacos)	312.717	40.122	54.313	407.152
Heno (pacas)	5.636	3.362	......	8.998
Leche Condensada (cajas)	28.214	2.951	3.495	34.660
Leche Evaporada (cajas	5.226	841	1.065	7.132
Manteca (Kilos)	5.309.808	826.008	2.043.413	8.179.229
Mantequilla (cajas)	257	25	40	322
Papas Consumo (sacos)	35.116	19.440	89.225	112.181
Papas Consumo (barriles)	100	250	......	350
Papas Semillas (sacos)	41.340	......	310	41.650
Papas Semillas (barriles)	6.357	......	......	6.357
Pescado en conservas (cajas	58.473	9.511	7.970	75.954
Queso (cajas)	1.130	193	141	1.464
Queso (atados)	374	38	35	448
Sal (Kilos)	5.351.281	1.420.460	703.625	7.475.366
Sal (sacos)	16.955	1.568	6.106	23.629
Vegetales en Conserva (C)	8.219	4.444	1.050	13.713

OBSERVACIONES: — Ha aumentado visiblemente la importación de Manteca de Cerdo, Bacalao, Cebollas, Frijoles, Garbanzos, Harina de Trigo y Papas para el Consumo. En cambio ha disminuído la importación de Ajos, Afrecho, Arroz, Café del País, Chícharos, Sal y las Conservas Vegetales.

Lonja del Comercio de la Habana, S A

GANANCIAS Y PERDIDAS DE LAS EMPRESAS AMERICANAS

Erie R. R. System sufrió en Agosto una pérdida neta de $468,000 contra ingreso neto de $434,000.

Colorado y Southern sufrió en Agosto una pérdida neta de $122,000 contra $102,800.

Los vagones de mercancías cargados por la Chesapeake y Ohio en la semana finalizada el 6 de Octubre sumaron 30,175, contra 32,146 y 29,798.

Nuevo plan de reorganización para la Associated Gas y Electric; el juez Mack dictaminará sobre la «buena fé» del grupo que lo propugna; el caso ha sido trasladado a la jurisdicción de New York.

Despachos oficiales recibidos por la International Tel. & Tel., que controla la Compañía Telefónica Nacional de España, los daños sufridos por las propiedades de ésta a consecuencia de la revolución han sido, que se sepa, ligeros, añadiendo que el movimiento parece haber quedado dominado y la situación está aclarando.

El presidente del Comité Ejecutivo de la Consolidated Oil Corp-n, H. F. Sinclair, ha vuelto a hacer acto de presencia en las negociaciones referentes a la Richfield Oil, haciendo una proposición competitiva de $1.000,000 por la mitad de los intereses de la Richfield en la Sherwood Oil Corp-n, y de $170,000 por los pagarés vencidos de la Sharwood de la Richfield.

MERCADO DE GRANOS

Cierre, ayer, en Chicago, por el hilo directo de Luis Mendoza y Cía.:

Trigo	
Diciembre	96¾
Mayo	97½
Julio	91⅝
Maíz	
Diciembre	74
Mayo	76½
Julio	76¾
Avena	
Diciembre	50
Julio	43⅞
Centeno	
Diciembre	72
Trigo Winnepeg:	
Octubre	77¾
Diciembre	78⅜
Mayo	83¼

MERCADO DE MANTECA

Cierre, ayer, en Chicago, por el hilo directo de Luis Mendoza y Compañía:

Diciembre	9.12
Enero	9.22
Mayo	9.57
Granel	9.10

Promedio Oficial

OFICINA DE ASUNTOS AZUCAREROS

Precio promedio oficial, en Almacén alcanzado por la libra de azúcar, de acuerdo con el Reglamento puesto en vigor por el Decreto Presidencial número 1,257, de 16 de mayo de 1934.

PROMEDIO DE LA SEGUNDA QUINCENA DE SEPTIEMBRE DE 1934

Habana	1.380309
Matanzas	1.386461
Cárdenas	1.395692
Sagua	1.395692
Manzanillo	1.391847
Cienfuegos	1.401845

PROMEDIOS DEL MES DE SEPTIEMBRE DE 1934

Habana	1.360481
Matanzas	1.366634
Cárdenas	1.375865
Sagua	1.375865
Manzanillo	1.372020
Cienfuegos	1.382018

La Habana, septiembre 29 de 1934.

NOTA.—En estos precios promedios del azúcar, están incluídos los impuestos de diez y once centavos, de la Ley del Timbre Nacional, de julio 1o. de 1920 y Ley de Estabilización del Azúcar de 15 de noviembre de 1930.

MERCADO DE PIELES

Cierre, ayer, en New York, por el hilo directo de Luis Mendoza y Cía.:

Viejo:	
Diciembre	6.30
Marzo	6.45
Junio	—
Nuevo:	
Diciembre	7.45
Marzo	7.60
Junio	7.95

AZUCARES

(Por LUIS MENDOZA Y COMPAÑIA)

Habana, Octubre 9 de 1934.—3 P. M.

AZUCAR CENTRIGA:	Anterior:	Hoy
Costo, Seg. Flete N. York, precio minimum oficial	2.2963	2.2963
Costo y flete, N. Y. (Ultima venta)	1.85	——
C. y F. Filipinas N. Y., cuota de 1935 (última venta)	2.75	——
Almacén Afianzado New York	2.08	2.05
Ex-Almacén New York. (Derechos pagados)	2.98	2.95
Ex-Almacén N. Y. (Derechos libres) Agosto 10	3.20	——
Libre a bordo Cuba para Estados Unidos, 1934	1.75	1.73
L. a b. Cuba, embarque EE. UU. después de Sept 1934	1.70	1.68
Libre a bordo Cuba para Estados Unidos, 1935	1.62	1.60
Libre a bordo Cuba para otros países, 1934	0.81	0.81
Libre a bordo Cuba para Consumo local (Habana)	0.85	0.85
Libre a bordo Cuba. Promedio 4 cuotas	1.41	1.39
AZUCAR REFINO:		
De Ref. Americanas en New York menos 2%	4.65	4.65
De Ref. Americanas en N.Y. Sda. mano menos 2%	4.65	4.65
De Ref. Insulares, New York, menos 2%	4.50	4.50
Consumo local en la Habana con impuestos pagados	2.67	2.67

Bolsa de la Habana

Cotización oficial al cierre de ayer, a las 2 y 30 p. m. en la Bolsa de la Habana

Bonos y Obligaciones

	Comp.	Vend.
República de Cuba:		
Speyer, 1904	90	10
Deuda Int., 1905	67	72
Cuatro y m dio, 1909	81½	92
Morgan, 1914	80	100
Morgan, 5½, 1923	76	78¾
O. Públicas, 5½, 1945	27¾	29¾
Oblig. oro, 5½, 1935	70	—
Recibos de Depósito de Obligaciones oro	8	—
Azúcar, 5½, 1940	82	—
Rep. Cuba, Morgan (Seriados) 5½% — 1927:		
G. Vence 1 julio 1934	—	—
H. Vence 1 julio 1935	—	—
I. Vence 1 julio 1936	—	—
J. Vence 1 julio 1937	—	—
Ayunt. Hab. 1a. Hip.	82	105
Ayuntb Hab. 2a. Hip.	82	105
Centro Asturiano	—	—
B. Territorial, Serie B	—	—
Cervecera	27	40
Cervecera (Obl. no hip)	7	12
Gas	90	105
Hav. Elec. (Consol.)	38	—
Hav. Elec., Debentures, (Oblig. no hipt.)	6¾	9
Jarcia Matanzas	—	—
Edificio La Metropolitana, S. A.	—	—
Mercados de Abasto y Consumo 1a. Hip.	—	—
Nueva Fábrica de Hielo	81	—
Papelera, Serie B	70	—
Teléfono	54¾	—
Unidos	12	—

Acciones

	Comp.	Vend.
B. Territorial	—	—
B. Territorial (Benef)	—	—
Cervecera	28	—
F. C. Consolidados de de Cuba, P	3¼	3⅞
Cuba, R. R.	4	—
Fibras y Jarcia	10	—
Hav. Elec. Utilities Co., P. 6 por 100	22	28
Hav. Elec. Utilities Co., P. 5 por 100	7	12
Hav. Elec. Railway Co., preferidas	3¾	7
Hav. Elec. Railway Co., comunes	⅝	2
Jarcia, P	20	—
Jarcia P. Ex-Dvdo. en Acciones	21	—
Jarcia, C	—	—
Licorera de Cuba	3	—
Metropolitan Auto	95	—
Naviera, P	5	12
Naviera, C	—	—
Nueva Fábrica de Hielo	95	—
Nueva Fábrica de Hielo, beneficiarias	17	—
Perfumería, P	2½	—
Perfumería, C	½	—
Pesca, P	20	—
Pesca, C	4	—
Teléfono, P	23	40
Teléfono, C	7	—
Unidos	3½	4½
Unión Oil	½	—

COTIZACION A TERMINO
Ayer, a las 3.30 p. m.
Vencimiento: Octubre 31

Bonos y Obligaciones

	Comp.	Vend.
República de Cuba:		
Speyer, 5 por 100	90	100
Deuda Interior	68	72
Speyer, 4½ por 100	81½	92
Morgan, 5 por 100	82	100
Morfan, 5½ por 100	76	80
O. Públicas, 1945	28	30
Obligaciones oro	20	—
Recibos de Depósitos de Obligaciones oro	8	16
Azúcar	80	97
Julio 1934, G. Morgan	79	—
Julio 1935, H. Morgan	74	—
Julio 1936, I. Morgan	72	—
Julio 1937, J. Morgan	70	—
Ayuntamiento, 1a.	85	—
Ayuntamiento, 2a.	85	—
Centro Asturiano	35	50
Cervecera Internacional	27	40
Cervecera Internacional, (Oblig. no hip.)	7	12
Gas y Electricidad	93	—
Hav. Elec. Ry. Co.	38½	—
Hav. Elec. Ry. Comp., (Oblig. no hipt.)	7	9
Jarcia de Matanzas	85	—
Nueva Fábrica de Hielo	85	100
P. Cubana, Serie B	70	—
Cuban Telephone Co.	54	—
Unidos	12	—

Acciones

	Comp.	Vend.
Cervecera Internacional	28	—
F. C. Consol. (Pref.)	3¼	3⅞
Cuba Railroad, P	4	—
H. E. Utilities, Pref.	22¾	24¾
H. E. Utilities, Pretes	7	12
Hav. Elec. Ry. Co., P	3⅝	7
Jarcia, P	20	—
Jarcia, Ex-Div. en Acciones	20	—
Jarcia ,C	3¼	7
Licorera de Cuba	3½	8
Naviera, P	—	—
Naviera, C	—	—
Nueva Fábrica de Hielo	90	—
Nueva Fábrica de hielo, beneficiarias	17	24
Teléfonos, P	24	—
Ferrocarriles Unidos	3½	4½
Unión Oil Co.	1	4

GODOY & MALARET

SEGUROS Y FIANZAS (Insurance and Bonding)

Teléfono M-9866
AGUIAR 77
HABANA, CUBA

VALORES

El mercado local de valores ofreció nada nuevo. El tono que general, predominó, fué el mismo los días anteriores. Y, al parecer terminará la semana en iguales condiciones.

Los elementos interesados en bonos y acciones de varias empresas se mantienen a la expectativa de los acontecimientos.

Las emisiones de la República estuvieron quietas, pero sostenidas. Encalmados los valores industriales y de servicios públicos.

CAMBIOS EN NEW YORK

Cierre, ayer, por el hilo directo de Luis Mendoza y Cía.:

Libras	4.9
Francos	6.6
Pesetas	13.7

TABACO

El movimiento de entradas fué único merecedor de apuntarse, ... que disminuyen los recibos, ... fueron descargadas y llevadas a los almacenes las cantidades de ... y pacas que entraron el día anterior, y ello dió alguna actividad al mercado.

De Placetas, para Muñiz y H... manos, 317.

De Remedios, para la General ... gar Company, 254.

De Cumanayagua, para J. B. ... y Compañía, 116.

De Placetas, para S. Ruppin ... vana Tobacco Co., 225.

De San Luis de Pinar del ... para Ruisánchez y Eguzquiza, ...

De Mataguá, para Menéndez ... Compañía, 83.

De Placetas, para H. Duys y Co... pañía, 134.

De San Juan y Martínez, para Manuel García Pulido, 21.

De Florencia, para A. Salcedo, ...

De Placetas, para Manuel L... no, 126.

De Pinar del Río, para Villar Santalla y Compañía, 53.

De Camajuaní, para Pedro G... zález, 8.

De Placetas, para Sidney Rothchild, 334. Y para la Compañía ... bacalera A. Suárez, 145.

MERCADO AMERICANO

Cierre ayer en la Bolsa de ... baco de Nueva York, recibido por el hilo directo de Luis Mendoza ... Compañía:

Enero	34.3
Marzo	34.5
Mayo	34.7

MERCADO DE METALES

Cierre, ayer en New York, por hilo directo de Luis Mendoza y C...

Cobre	6.3
Nickel	35.0
Plata	50.3
Plomo	3.6
Zinc	4.2

CAMBIOS

Tipos de venta al cierre, ayer, ... Bancos de esta capital:

New York, cable	1/10
New York, vista	1/10
Londres, cable	4.92
Londres, vista	4.92
Madrid, cable	13.75
Madrid, vista	13.74
París, cable	6.64
París, vista	6.63
Italia, cable	8.63
Italia, vista	8.62
Bélgica, cable	23.5
Bélgica, vista	23.50
Alemania, cable	40.65
Alemania, vista	40.63
Hong Kong, cable	40.60
Hong Kong, vista	40.65
Toronto, cable	2%P
Toronto, vista	2%P
Buenos Aires, cable	28.40
Buenos Aires vista	28.35
Amsterdam, cable	68.20
Amsterdam, vista	68.15
Zurich, cable	32.87
Zurich, vista	32.85

BUFETE DE
JOSE I. RIVERO
Notario: FELIPE RIVERO

Chacón No. 25
HABANA
Teléfonos:
M-1472
A.8142

A los Bonistas de la Primera Hipoteca del Mercado Unico

PRIMERA CONVOCATORIA

La «Compañía Fideicomisaria de Servicios Públicos S. A.» como Trustee o representante de los tenedores de bonos emitidos por la sociedad anónima «Mercados de Abasto y Consumo de la Habana S. A.» por escritura número setenta y uno, de veinte y seis de Febrero de mil novecientos diez y nueve, ante el Notario que fué de esta Capital Ldo. José Ramírez de Arellano y Pedroso, y a instancia de la «Compañía de Mercados Públicos S. A.» convoca conforme a la Cláusula Vigésima de dicha escritura a Junta de tenedores de los referidos bonos que deberá celebrarse el día SEIS del mes de NOVIEMBRE de mil novecientos treinta y cuatro, a las NUEVE de la mañana, en la casa número cuarenta y nueve de la calle de Cuba, en la ciudad de la Habana, para tratar de modificar parcialmente las estipulaciones de dicha escritura, según el proyecto que los Señores Bonistas podrán examinar todos los días hábiles, de NUEVE A DOCE a. m., en las Oficinas de esta Compañía Fideicomisaria de Servicios Públicos S. A., establecidas en la casa calle de Cuba, número cuarenta y nueve.

Se hace constar que de acuerdo con la cláusula décima novena de la mencionada escritura, se podrán adoptar acuerdos si a la Junta concurren los representantes del setenta por ciento, por lo menos, de los Bonos que se hallan en circulación; que los acuerdos se tomarán por mayoría de votos, teniéndose uno por cada bono y será obligatorio para todos los bonistas lo que resuelva la Junta.

Para acreditar el carácter de bonista y tener derecho a concurrir a la Junta, deberán los tenedores de bonos o su representante depositar previamente en poder del Trustee los bonos que posean, o presentar los títulos originales al constituirse la Junta, justificando los representantes, en todo caso su representación en forma.

Habana, ocho de Octubre de mil novecientos treinta y cuatro.

«COMPAÑIA FIDEICOMISARIA DE SERVICIOS PUBLICOS, S. A.»

Mario Nin y Abarca.
Secretario.

M.E.C.D. 2016

LOS NACIONALISTAS MATANCEROS SE INTERESAN EN EL PROBLEMA DE SUS ALCALDIAS

EL DR. JOSE BISBE REPLICA A LOS SOCIOS CUBANOS DE LA ASOC. DE DEPENDIENTES

Habana, octubre de 1934.
Sr. Director del Periódico «El País».
Presente.
Distinguido señor:

Me tomo la libertad de rogar a usted del modo más encarecido se sirva insertar en su leído periódico las cuartillas que le adjunto, respondiendo al escrito publicado por varios socios del Centro de Dependientes del Comercio, en la edición de la tarde de ese periódico del sábado día 29 del pasado mes de Septiembre.

Anticipándole las gracias mas expresivas por su amable atención particular, me complazco en reiterarme de usted con la mas alta consideración.

Dr. José Bisbe

Un grupo de «socios cubanos» de la Asociación de Dependientes del Comercio de la Habana, aconsejados, tal vez por el abogado que ha hecho su medio de vida de la pugna existente entre los Centros Regionales y la Federación Médica de Cuba, y a la que, naturalmente, le conviene avivar y mantener, publican el sábado 29 del corriente mes en «El Mundo» y la edición de la tarde de «El País» un alegato sin fundamentos, con el que pretenden ocultar, como con un dedo, el sol de las verdades contenidas en el informe que en representación de la Federación Médica de Cuba tuvimos el honor de hacer el pasado jueves 27 ante el Consejo de Estado, en relación con la legislación mutualista.

Afirmamos ante ese alto Organismo y repetimos ahora, que la verdad es nuestro lema y que jamás usamos la falsedad, la mentira, la calumnia o el engaño en la defensa de nuestra justa causa y vamos a probarlo suministrando las pruebas que nos piden nuestros interesados impugnadores, pruebas que limitaremos por el momento a la asociación a que pertenecen los firmantes del mencionado escrito y que tomaremos de informes oficiales, acuerdos de sus propios organismos rectores, manifestaciones escritas o públicas de sus asociados y sentencias de nuestros jueces.

Cada una de nuestras afirmaciones ante el Consejo de Estado, está plenamente respaldada por pruebas fehacientes, por lo que no tememos polémica abierta y a ella concurrimos haciendo constar que nuestras afirmaciones las mantendremos con toda energía, en todo momento y en cualquier terreno al que se nos pretenda llevar.

Las pruebas de que los cubanos nativos no disfrutan, el sagrado derecho a ser electores o elegidos en las asociaciones regionales se encuentran en sus propios reglamentos o Estatutos, excepto, desde hace unos años, en el del Centro de Dependientes, excepción perfectamente conocida por nosotros, que no hace más que confirmar la regla general, y en vista de la cual no atribuímos a todas las asociaciones regionales esta discriminación intolerable del nativo, como puede comprobarse leyendo mi informe ante el Consejo.

Pero podemos añadir algo mas; el propio Centro de Dependientes hasta 1914 no reconoció en sus Estatutos generales la igualdad de derechos en este extremo. En la página 27 de la conferencia sobre «Valores espirituales y materiales de la Asociación de Dependientes del Comercio de la Habana» desarrollada por el señor Carlos Martí, Secretario General de la Asociación, en 24 de Octubre de 1930 e impresa en la imprenta Julio Arroyo y Cía. S. en C. puede leerse bajo el epígrafe «1914» lo siguiente: «la masa social se agita; los apasionamientos se avivan, los ánimos se exaltan, la Junta Directiva, se declara en sesión permanente y se reune todas las noches, la reforma del Reglamento divide en bandos a los socios El 8 de Noviembre, en una Junta General Extraordinaria, tan trascendental como delicada, se acuerda la modificación de los Estatutos y se conceden a todos los socios iguales derechos y se señalan iguales deberes, sin distinción de nacionalidad...» Como se ve, fué necesaria, en un ambiente de apasionamientos avivados y ánimos exaltados, una Junta General Extraordinaria, «tan trascendental como delicada», para incluir en los Estatutos el principio de igualdad de derechos sin distinción de nacionalidad.

Si alguna duda pudiera abrigarse sobre este extremo nosotros invitamos a esos «socios cubanos» a que se inscriban, por ejemplo, en el Centro Asturiano de la Habana y vean si pueden hacer uso del derecho al voto o a figurar como elegibles en el mismo, a menos que sean asturianos o hijos de asturianos.

No insistiremos en nuestra afirmación de que el negro no puede figurar como socio de los Centros Regionales, incluyendo el de Dependientes, ya que esto parece ser aceptado por los impugnadores. Su prueba sería fácil encontrarla. Muéstresenos un solo ciudadano perteneciente a esa raza, tan cubana y necesitada, por lo general, de esos servicios de beneficencia que figure en sus listas sociales, al menos, hasta el momento en que informamos ante el Consejo de Estado.

Mantenemos, pues, que no le reconocemos autoridad a los que discriminan al nativo y al negro, para hablar de igualdad de derechos sociales como argumento que oponer a una legislación justa que limite las prestaciones sanitarias de esas agrupaciones a las clases pobres y de mediana posición económica. Y tanto más posible es hacer esta equitativa distinción que demanamos, cuanto que, aparte los demás argumentos que empleamos y que no han sido refutados, demostrativos de la falta de fundamento del argumento contrario, el propio Centro de Dependientes nos ofrece un ejemplo, que citamos ante el Consejo de Estado en relación con estas limitaciones, en el artículo 13, inciso II de sus Estatutos generales, que establece regulando el derecho de los socios a ser embarcados para el extranjero: «2.—Que el asociado carezca en absoluto de bienes de fortuna para realizar el viaje y sostenerse durante el mismo».

Las preferencias de que gozan, generalmente los asociados ricos, gracias a su influencia personal, son bien notorias y las conocen los socios pobres sin padrinos y los médicos dignos que en esas casas trabajaron, honrándolas, entre los que puede encontrarse una amplia prueba testifical que evidencia las recomendaciones, indicaciones etc., que han recibido con este fin.

Afirmamos y repetimos que al asociado desvalido se le abandona, en muchos casos cuando su incapacidad económica no le permite abonar su cuota, evidenciando que no hay tales derechos adquiridos, y vamos a probarlo mostrando algunos ejemplos.

Véase lo que sucede en el Centro de Dependientes a pesar de su «Hogar de asociados veteranos e inválidos» que, por otra parte, no existe en ninguna otra de las Asociaciones Regionales. Leemos lo que escribe el señor Porfirio Conde Alfageme, socio del Centro de Dependientes, en Abril 27 de 1933 al señor Director de la Cooperativa Médica de Dependientes que, generosamente, lo acogiera al ser abandonado por su Asociación: «quiero por este medio hacer llegar a usted la expresión de mi agradecimineto por la gentileza demostrada por esa institución que usted tan dignamente dirige, en aceptarme como asociado, reconociéndome todos los derechos que me correspondían en el Centro de Dependientes, Asociación de donde he sido inicuamente dado de baja, después de haber pertenecido a la misma sin interrupción por espacio de 35 años, por adeudar, a causa de la mala situación económica por que atravieso, 4 recibos, pasando por encima de la letra del Art. 20 de los Estatutos de dicha Asociación que me concede el derecho de disfrutar de todos los beneficios de la misma aunque no pueda satisfacer las cuotas. Así pues, agradezco sinceramente el interés demostrado en este asunto y aprovecho la oportunidad para suscribirme e usted muy atentamente. (Fdo). Sr. Porfirio Conde. c/c Diaria No. 18. Habana.» Este interesante documento original se encuentra a disposición de cuantos deseen examinarlo en la Cooperativa Médica de Dependientes, donde es muy posible que haya sido leído por alguno de los familiares de los firmantes, socios de esta prestigiosa Cooperativa, a pesar de los magníficos servicos médicos con que se dice cuenta actualmente el Centro de Dependientes de la Habana y que a diario vemos elogiar en nuestra prensa. En síntesis un socio con 35 años de antigüedad que, pese a las disposiciones que se invocan, ha sido despojado de sus derechos por no poder abonar durante cuatro meses su cuota social. ¡Bonito ejemplo de respeto a los derechos adquiridos!

Leamos ahora en «El País» este interesante suelto: «Condenado a cien pesos de multa por el Juez Correccional de la Quinta. El Juez Correccional de la Quinta Sección, Dr. Gonzalo Alvarado impuso ayer cien pesos de multa al señor Avelino González, como Presidente de la Asociación de Dependientes, por habérsele negado asistencia según denuncia, al asociado señor Rafael Sánchez, vecino de Goicuría No. 36, Víbora, en la Quinta «La Purísima Concepción». La acusación consiste en que, después de llevar siete años de socio el señor Sánchez, y habiendo adquirido, hace dos años, una enfermedad, se le negó en la referida Quinta la asistencia a que tiene derecho.» Otra prueba, bien evidente y que originó sentencia judicial, de la verdad de lo que afirmamos ante el Consejo de Estado.

Pasemos ahora a la política económica, al problema de la administración de esas asociaciones y vamos a probar la certeza de nuestras afirmaciones ante el Consejo de Estado.

En la página 21 de informe presentado al Gobierno de Cuba por los señores Cirille Deschamps y Moisés Poblete Troncoso sobre el problema médico y la asistencia mutualista en Cuba y bajo el epígrafe «Importancia relativa de los gastos sanitarios, política de colocación de fondos». Puede verse, de acuerdo con las informaciones obtenidas por los señores Delegados de la Liga, que no son médicos ni miembros de la Federación Médica de Cuba, y en documento oficial, elaborado a petición del Gobierno de nuestra República, que el costo por cama de los pabellones de esos Centros fluctúa así para la sociedad A, $1012.00, para la S. $3333.00, para la C. $4150.00 lo que nos hace exclamar en la página 23 del propio informe, después de haber señalado la importancia de las inversiones destinadas a los locale sde la sede social y haber afirmado que «esas construcciones han absorbido una parte de los findos sociales que hubiera sido empleada mas útilmente en la creación de Dispensarios o servicios de prevención y de asistencia médica a domicilio», y evidenciando que «tal política de construcción sería mas fácilmente defendible si los rendimientos financieros de los edificios fueran bastante importantes. Pero no parece ser ese el caso».

Lo que les hace exponer, después de señalar «la desproporción existente entre las inversiones sanitarias y las construcciones reservadas a la sede social» a pesar de que «el objeto esencial de las sociedades de socorros mutuos consideradas aquí, es de asegurar los cuidados médicos a sus miembros», lo siguiente «3o.—Las variaciones considerables en el costo medio por cama de los hospitales construídos. Aún considerando las variaciones que pudieran existir entre el costo de construcciones en razón de la diferencia de estructura de los edificios, de la extensión de los terrenos que los rodean, etc., no se explica que para los hospitales construídos, poco más o menos en la misma época destinados a las mismas categorías sociales, cuyos equipos sanitarios en conjunto son similares, el costo de la construcción varíe de $1012.00 a $4150.00. Con estas observaciones no pretendemos, lo repetimos, distribuír críticas o elogios. Tal vez los hechos que nos parecen anomalías, se explican fácilmente por algunas circunstancias especiales en la Habana;» ¿Creen los señores «socios cubanos» firmantes que se necesita un gran esfuerzo mental para descubrir cuales son esas «circunstancias especiales en la Habana» a que, en su lenguaje diplomático, se refieren los comisionados de la Liga, para explicar tan grandes diferencias?

Pero hay algo más, una prueba más que tomamos del propio Centro de Dependientes del Comercio de la Habana. En la primera edición de «El País» del día 2 de Febrero de 1933 se lee, con grandes caracteres, lo siguiente: «Investigarán el destino de los fondos de la Asociación de Dependlientes desde el año de 1927 hasta la fecha. En imponente asamblea General Extraordinaria se acordó un voto de censura para tres juntas Directivas de la Asociación de Dependientes, anoche. Moción para el nombramiento de una Comisión investigadora de la labor de los Directivos. El Presidente Social expuso la situación del Centro». Titulares expresivos y de alto interés probatorio de nuestras afirmaciones con el contenido de la información de lo que tomamos algunos párrafos: «Se acuera una investigación. Tras unas palabras justificando los propósitos de amor a la institución que le guía y el respeto a los intereses sociales el señor Ernesto Suárez hizo la siguiente proposición: Acuerdo que toma la Junta General Extraordinaria del día 1 de Febrero: «Se nombra una Comisión compuesta de tres miembros de la Junta Directiva y de esta Junta General para que investiguen y den cuenta de la forma qqe se han empleado los fondos sociales a partir del año 1927 y asimismo se autoriza a la Presidencia social para que si lo estima oportuno, disponga el nombramiento de auditores oficiales como miembros de esta Comisión y a la vez queda autorizada la Presidencia para suspender o expulsar de la Asociación a cualquiera de sus miembros que se opusiera al desarrollo del plan de reconstrucción social». La Asamblea también puesta de pie sancionó la proposición y nombró para representarla en la Comisión investigadora a los señores Rafael Lorenzo, Ernesto Suárez y Joaquín Coz Dellundé.» y a continuación leemos: «Voto de censura para tres juntas Directivas». El asociado señor Fidencio Vavieles, tras alabar las dotes administrativas del señor Avelino González y su esperanza de que logrará el resurgimiento de la sociedad, propone un voto de censura para los componentes de las tres Juntas Directivas y las masas correspondientes desde el año 1927 hasta 1932, exceptuando de este voto de censura al grupo de asociados que mantuvieron en el seno de ellas la oposición contra **las anormalidades que estimaba el proponente se habían cometido.** Para aclarar bien el alcance de esta proposición, intervino primeramente el señor Avelino González y después el vocal señor Gandarillas, quien determinó que en esas Juntas Directivas habían actuado vocales muy estimables que por circunstancias de dotes de palabra o porque las circunstancias no le pusieron en el trance, no tomaron parte en los debates que provocaron los acuerdos; pero se opusieron a ellos con sus votos y por consiguiente cumplieron su deber. ¿Cómo piensan los señores «socios cubanos» firmantes del escrito mencionado que podamos interpretar este voto de censura para tres Juntas Directivas del Centro de Dependientes adoptado clamorosamente en Junta General Extraordinaria a continuación de haberse nombrado una Comisión para que investigue y de cuenta de la forma en que se han empleado los fondos sociales a partri del año 1927? Las excepciones que en el voto de censura se salvan para aquellos miembros de la Directiva que no votaron con la mayoría y en las que creemos incluído a uno de los firmantes, el doctor Larín, que, en su momento, comentó con algunos compañeros, médicos entonces, del Centro de Dependientes su honrada oposición a la célebre subasta de la leche. ¿No evidencian francamente el espíritu de la Junta General de considerar culpables a los Directivos no exceptuados?

No creemos que sea necesario insistir mas sobre la prueba que respalda plenamente nuestras afirmaciones sobre la política económica de las asociaciones regionales. Otras pruebas podríamos aportar; pero esta respuesta se hace demasiado larga y queremos limitarnos de preferencia al propio Centro al que pertenecen los impugnadores.

Leemos en el escrito de los «socios cubanos» del Dependientes que «la patria no ha de tomarse como banderín de enganche ni como arma de combate de las ambiciones de clase». Rechazamos con toda energía tan calumniosa imputación. Jamás hemos seguido en nuestras luchas métodos chauvinistas. Hemos separado siempre, netamente, a las masas españolas del pequeño grupo de Directivos españoles de los Centros Regionales que han utilizado y utilizan el regionalismo español como medio para desorientar a sus masas sociales y ocultarles la verdad en el problema médico. Vamos a demostrarlo, con pruebas, como desean los firmantes de escrito. En la edición del sábado 23 de Junio de 1934, del DIARIO DE LA MARINA, dice el señor Don Domingo Méndez, Presidente del Centro Asturiano de la Habana, lo siguiente: «Los médicos nos pusieron un día el puñal en la garganta». «Tampoco hay por qué acordarse de que los secundaron enfermeros asturianos, que prefirieron abrazar la sin razón antes que **rendir culto a la tierriña».** ¿Quien es, pues, quien plantea el problema médico en términos de «sin razón» de los médicos cubanos frente al «culto a la tierriña»? Sigamos ahora al señor Secundino Baños, miembro destacado del Centro Gallego de la Habana en discurso pronunciado en el banquete ofrecido en honor del señor Jesús Pérez Cabo con ocasión de su viaje a España y recogidas en «El País», del lunes 16 de Julio de 1934. «La Colonia Española no es un mito en Cuba y sus derechos serán respetados con leyes. Así se expresó el señor Secundino Baños en el banquete etc». ¿Quienes son, pues, los que hablan a título de Colonia Española, declarando, en forma, por cierto, muy poco adecuada, que no es un mito su fuerza en Cuba y que sus derechos han de ser respetados, No señores «socios cubanos» firmantes, no somos chauvinistas ni demagogos, y vamos a darles una prueba más. Hace ya mucho tiempo que leímos en la Conferencia del señor Martí, Secretario General del Centro de Dependientes a que mas arriba aludimos y tratando sobre los **valores espirituales y materiales** de la Asociación de Dependientes, y en la página 21 del folleto en que se publicó, lo siguiente: «1896. En 1896 a pesar de la crisis y de las adversidades se van salvando los escollos etc». «se inaugura el 14 de mayo el pabellón García Tuñón; **se costea un cañonero con el título de «El Dependiente» por suscripción y es entregado solemnemente al comandante del arsenal Don Antonio de Eulate;»** en la misma página, unos párrafos mas abajo se lee: 1898. En 1898 es Presidente Don Eudaldo Romagosa también es Vice Don Juan Haedo;... se hace frente a las oscilaciones y adversidades; son frecuentes las asambleas y juntas de Directivas **ante la nebulosa del futuro de la isla que preocupa seriamente** y se toman acuerdos; cesa la soberanía española en Cuba.

Si nosotros fuéramos chauvinistas y demagogos hace mucho tiempo que hubiéramos comentado esa adquisición, en 1896, cuando los cubanos, a pesar de los guerrilleros, luchaban heroicamente en la manigua para obtener la independencia de la patria, de un cañonero que se entregaba a la metrópoli para cooperar, inutilmente, por cierto, al aplastamiento del formidable grito de los libertadores cubanos: Independencia o Muerte. Hubiéramos también comentado las frecuentes reuniones de la Directiva de esa Asociación en 1898 ante la nebulosa del futuro de la isla, nebulosa que era nada menos, que la inminente liberación de la patria.

Lo honrado es probar lo que se afirma, dicen los «socios cubanos» firmantes del escrito y repiten: «invitamos a las pruebas».

Hemos aportado estas con fuerza incontrovertible, hemos probado que la verdad es nuestro lema; esperamos ahora, ya que es también lo honrado, que los que nos impugnan lo reconozcan. De todos modos el pueblo de Cuba, ante quien hablamos, sabrá apreciar bien quien miente y quien calumnia en esta larga lucha por el derecho a vivir en su país, de 3,000 médicos cubanos.

Dr. José Bisbé

Absueltos los huelguistas de la C. Telephane

Otros absueltos por Tribunales de Urgencia. Varios casos han sido suspendidos para mañana

Los treinta y un huelguistas de la Cuban Telephone Company acusados de injurias, reunión ilegal e infracción de los decretos-leyes 51 y 292, de este año, resultaron absueltos ayer al ser juzgados por el Tribunal número Uno de Urgencia, que forman los doctores Juan M. Valdés Anciano, Andrés Domingo Morales del Castillo y Leonardo Anaya Murillo, siendo sus defensores los doctores Eugenio Llanillo, Servando Llanio, Carlos Prío Socarrás, Carlos M. Estévez, Claudio Llinás y Carlos Jiménez de la Torre, quienes produjeron las pertinentes pruebas para dichas absoluciones.

Se nombran los acusados que tan bien librados salieron de la justa, Clara Plasencia, María Teresa Vila, Victoria Vila, Elena Fernández, Estela Ferreiro, Serafín Carreño, Tomás Oliva, Pedro Duarte, Prudencio Montesinos, Vicente Ferreiro, Guillermo Espinosa, Antonio Suárez, Juventino Ramírez, Tomás Rodríguez, Justo Fernández, Félix Alvarez, Gustavo Pérez, Vicente Negrete, Luis Romeu, Emilio Blanco, Mario Zaragoitia, Lope del Peso, Modesto Suárez, Eduardo Suárez, Pedro Cruz, Oscar Ablanedo, Manuel Alvarez, Manuel Benítez, Pedro Girado y Tomás Verdura Aguilar.

OTROS CASOS RESUELTOS

El Tribunal número Uno, resolvió, además, estos casos:

María Tió Martínez y Gabino Fernández Villadones, por tenencia de armas, absueltos; Miguel Delgado González, también absuelto de tenencia de armas; Martín Mateu, por propaganda sediciosa, diez días de prisión; Eduardo Deriet Pupo, por la misma propaganda, diez días y fueron suspendidos los casos de Bartolo Rodríguez Hernández y Marcelino Zayas, por propaganda sediciosa e injurias, para celebrarlos mañana.

El Tribunal número Dos suspendió los casos de Santiago Sandoval, Martín Sánchez, Manuel Cayetano Jesús, Miguel Hernández Santana y Roberto Márquez Hernández, unidos de que conoció, para celebrarlos mañana.

Se legislará para evitar las huelgas

También se creará el Consejo Superior del Trabajo. El Arbol de las Reformas Sociales

El Secretario del Trabajo, doctor Pina, declaró ayer a los periodistas que trataría de que el Consejo de Secretarios le aprobase el proyecto de Decreto-Ley creando el Consejo Superior del Trabajo el cual será Cuerpo Consultivo del Departamento. Tendrá a su cargo el estudio del trabajo en sus distintas modalidades; observar y estudiar el resultado de la aplicación de las leyes obreras vigentes; indicará las modificaciones que aconseje la propia experiencia, etc.

Formarán el Consejo Superior del Trabajo el Secretario del ramo o la persona que él designe; el Director General del Trabajo, el Director de Higiene y Previsión Social; los cinco letrados del Departamento; el Profesor de Legislación Industrial de la Universidad de La Habana; ocho representantes de las asociaciones patronales y ocho por las obreras y empleados, los cuales desempeñarán el cargo por espacio de dos años improrrogables, celebrando dos sesiones al año que durarán cuarenta y cinco días cada una.

LEGISLACION SOBRE LAS HUELGAS

También declaró el Secretario del Trabajo que pensaba llevar al Consejo de Secretarios un proyecto de Decreto-Ley por el que se pondrá de acuerdo todo cuanto se ha legislado sobre las huelgas, etc., con el propósito de evitarlas en lo sucesivo.

El doctor Pina no fué más explícito con los periodistas.

EL ARBOL DE LAS REFORMAS SOCIALES

Por iniciativas del nuevo Asesor de la Secretaría del Trabajo, doctor Andrés García Gutiérrez, a las tres de la tarde de hoy se plantará en los jardines de «La Cotorra» el «Arbol de las Reformas Sociales». A este acto han prometido asistir representaciones de las organizaciones obreras, así como los altos jefes de la Secretaría.

TRASLADADA LA ESTACION DE RADIO DE P. DEL RIO

El Director de Radio, Sr. Nicolás González de Mendoza se dirigió hoy a Pinar del Río, a fin de estudiar el traslado de la Estación de Radio existente en dicha ciudad, debido a que por encontrarse instalada en el Cuartel del Ejército y haberse fabricado contigua a la misma un garage, las interferencias que se notan impide su normal funcionamiento. También produce interferencia la Estación de onda corta con que cuenta el Ejército en dicho Cuartel.

INFORMACION POLITICA

La recomendación para Alcalde nacionalista de Colón.—Agrupación «Amigos de Menocal».—Un libro del Dr. Juan D. Byrne sobre su tacha como representante.—La Juventud Liberal Revolucionaria.—Sección de Propaganda del ABC.—Relaciones entre marianistas y menocalistas pinareños.— La concentración nacionalista de Santa Clara.—Acuerdos de la Junta Nacional del Censo.—Otras noticias muy interesantes sobre la política nacional

SOBRE LAS ALCALDIAS MATANCERAS

Anoche nos visitaron los señores Dr. Gilberto Monet, Alberto Valdés Caro, Agustín González Cruz, doctor Andrés R. Casanova, doctor Olivera Cendra, Eleodoro Rodríguez, Francisco Bustamante y otros representativos del Nacionalismo de Matanzas, para protestar de la comisión que, presidida por el doctor Alvarez Tavío, trató de ver en el día de ayer al señor Presidente de la República para indicarle quiénes debían ser designados alcaldes de los Términos que en la actualidad están desempeñados por militares en la provincia de Matanzas.

NACIONALISTAS DE COLON

Según se nos ha informado en movida asamblea se reunió en el día de ayer el Comité Ejecutivo Municipal del Partido Unión Nacionalista del pueblo de Colón, para ratificar la proclamación del señor Alberto Valdés Caro, para Alcalde de aquella localidad.

Abierta la sesión por el Vicepresidente del Ejecutivo, señor Pablo Hernández, se procedió a discutir la acusación que se le hace al doctor Santiago Iturralde, Presidente efectivo de esa Asamblea, por haber contravenido el acuerdo de la misma, consistente en no recomendar ni permitir ninguna aspiración dentro de ese organismo que la del señor Valdés Caro.

Después de haberse discutido ampliamente lo que antecede, la Asamblea acordó por unanimidad destituir al doctor Iturralde como Presidente de la misma, ya que la acusación probada, comprende que ha faltado a un acuerdo oficial, el cual fué tomado bajo su propia presidencia.

AGRUPACION «AMIGOS DE MENOCAL»

Según se nos informa, el pasado domingo, en su local de Prado 123, bajos, quedó constituída la Agrupación «Amigos de Menocal». Los reunidos eligieron presidente al señor Conrado Martínez y Secretario al señor Diego Peña.

Esta nueva agrupación menocalista se propone celebrar en breve distintos actos de propaganda.

UN LIBRO DEL DOCTOR JUAN D. BYRNE

Hemos tenido el gusto de recibir un ejemplar del libro que acaba de editar el doctor Juan Daniel Byrne, sobre su tacha como candidato a Representante en los últimos comicios.

En ese libro, el doctor Byrne recoge los debates de la sesión de la Cámara en los que se destaca el discurso pronunciado por el doctor Agustín Cruz Fernández en defensa de la legalidad del acta y su voto particular; el recurso de inconstitucionalidad interpuesto ante el Tribunal Supremo de Justicia contra el acuerdo de la Cámara, por el doctor Mario Díaz Cruz, así como artículos, informaciones, juicios y comentarios de la prensa de la época.

LA JUVENTUD LIBERAL REVOLUCIONARIA

Continúan las actividades de la Juventud Liberal Revolucionaria que preside el joven abogado doctor Marino López Blanco. En la próxima semana celebrará esta agrupación un acto público, de propaganda.

LA SECCION DE PROPAGANDA DEL ABC

la Sección de Propaganda del ABC Pedro López Dorticós, director de cita a los delegados de los subramales B, para la reunión que tendrá lugar el próximo jueves, a las cinco y media de la tarde, en el departamento de la Manzana de Gómez 362.

EL PRESIDENTE DE LA JUVENTUD NACIONALISTA DE LA HABANA

Mario Delgado, Presidente de la Juventud Nacionalista de la Acera de La Isla, quien viene desenvolviendo grandes actividades en la organización de la Juventud.

El joven Delgado es un destacado revolucionario y persona que cuenta con la estimación y aprecio de los jefes nacionalistas, así como de sus correligionarios.

RESTABLECIDO PAQUITO CASTRO

Paquito Castro el joven lugarteniente del doctor Miguel Mariano Gómez y sub de Agricultura, se encuentra restablecido de la dolencia que le retuviera en cama varios días.

Paquito ya se encuentra en las actividades políticas y administrativas.

RELACIONES ENTRE MARIANISTAS Y NACIONALISTAS EN PINAR DEL RIO

En Vueltabajo, la región del tabaco, las relaciones entre marianistas y nacionalistas, se enfriaron en las últimas semanas debido a determinados nombramientos en los que unos y otros estaban profundamente interesados. Pero, las esperanzas han sido limadas, y ya las relaciones han vuelto a ser cordiales, con vistas a la fusión.

LA CONCENTRACION NACIONALISTA DE SANTA CLARA

Todas las noticias convienen en que los nacionalistas de Santa Clara celebraron el pasado domingo una gran fiesta política, concentrándose sus fuerzas en la ciudad del Belico.

Mucha animación, mucho entusiasmo y fuerzas efectivas de la política.

LA VANGUARDIA CARLOS MANUEL DE CESPEDES EN COLISEO

La «Vanguardia Carlos Manuel de Céspedes» perteneciente a la «Conjunción Centrista Nacional» ha constituído el Barrio de Coliseo, en la Provincia de Matanzas, habiendo sido nombrado su Comité Ejecutivo entre grandes aclamaciones júbilo por parte de la numerosa concurrencia.

El Ejecutivo electo es el siguiente: Presidente: Juan José Santamaría, Primer Vice: José Font Busquet. Segundo Vice: Adriano Piedad. Secretario de Actas: Eloy Font Gutiérrez. Vice Secretario: José Suárez Pérez. Tesorero: Luís Campos. Vice Tesorero: Mario Gutiérrez. Secretario de Correspondencia: Heriberto Cárdenas. Vice Secretario de Correspondencia: Oscar Barroso.

Vocales: Lino Gallego, René Martínez, Marcelino Campos, Nicolás Santamaría, Fortunato Hernández, Nazáreo Morgan, Ramón Sánchez, Ricardo Fernández, Ignacio Rodríguez, Victor M. Hevia, José Ona, Luís Almagro.

Fueron nombrados Presidentes de Honor, entre grandes aclamaciones los doctores Carlos Manuel de Céspedes y Quesada y René Lufriú. Presidente del Directorio Central de la «Conjunción Centrista Nacional».

Auguramos muchos éxitos a este nuevo núcleo de hombres que vienen a luchar por los elevados ideales que propaga el coronel Céspedes.

UNION NACIONAL SUFRAGISTA

Aviso a las afiliadas y a todos los que deseen afiliarse, que pueden hacerlo cualquier día, de 2 a 8 p.m., en la calle General Lee 33, en Marianao, y que el domingo 15 del actual nos reunimos en el mismo lugar a las 3 p.m., en Junta General, para acordar la actuación que vamos a seguir en estos momentos; si vamos a continuar en asociación o si nos organizaremos en Partido Político.

Amalia E. Mallén de Ostolaza,
Presidenta.

Nota: Pueden, también, afiliarse por carta.

NACIONALISTAS DE MATANZAS

Se nos pide la publicación de la siguiente nota:

Los que suscribimos, nacionalistas que constituíamos el grupo político en que fundaba su aspiración el Comandante Enrique González, convencidos de que la Asamblea Nacionalista a que pertenecen los doctores Agustín Acosta Bello, Lorenzo Delgado Díaz y Horacio A. Martínez Franque es la legítima, y representando éstos líderes las aspiraciones plenas del Nacionalismo, se suman a ellos, pública y ostensiblemente, recabando a la vez de los Poderes Públicos que la designación del Alcalde Municipal de Matanzas recaiga en el Dr. Horacio A. Martínez Franque.

MATANZAS, octubre 8 de 1934.—Firmado: Hipólito Barreau, Ricardo Vedano, José Vega, Joaquín García, José Dávalo, Alberto Sosa, José Q. Clicelle, José Omella, Pablo Teccin, Félix Arévalo, Miguel Díaz, Julio Halbe, Lorenzo Muñoz, Julián García, José Ramón García, Inocente Herrera Pérez, Rubén Pérez, Gerardo Prado Quiñones, Comandante Francisco Zamora, Pedro Barreras, Julio Santos Gil, Ernesto Santos García, Eliseo Santos, Luis Morales Falcón, Francisco Tuñín, José Elizalde. Jesús Monzón, José M. Calvo, Mario Calvo, Andrés Robaina, Joaquín Dueñas, Juan F. Betancourt, Manuel González, Andrés Hernández, Serafín Florido, Jesús García, A. Calderón, Armando Zamora, Justo Pérez, Pedro Alfonso Benítez, Angel Pons Soto, Victoriano González, Félix Cetien, Agustín Surez, Julio Tapia Ríos, Benigno Suárez, Alejandro Pérez, Juan Conea y González, Angel Peraza, Carlos Manuel Díaz Pereda, Heriberto Valera, Andrés Pellada, José Vega, Mario Laguardia, Julio Govin, Mario Vega, Julio R. Flores, José Rodríguez, Gerardo Medina, Edelmiro Viciedo, Esther Terán, Esperanza Padrón, Violeta Terán, José Guerra, Pedro Alonao, Carlos Pero, José Ramos, Saturnino M. Martínez, José Luis Gil, Julián Guillén, Andrés Pino, Pedro Calcines, Emilio Ponce, Carlos Núñez, Miguel Hernández, Eulalio La Osa, Angel Hernández, Zacarías García, Celestino Izquierdo, Candelario García, Laureano Hernández, Miguel Fuentes, Basilio Hernández, Pedro Sánchez, Gabino Rodríguez Martínez, Taurino Cabrera, Manuel Ballester, Hipólito Lles, Carlos Limas, Andrés Manuel Díaz Pardo.»

ACUERDOS DE LA JUNTA NACIONAL DEL CENSO

Se acordó decir a la Junta Municipal de Baracoa, que si en las cédulas no se puso en el renglón destinado a señas particulares, si las tenía o no, porque no teniéndolas los Enumeradores estimaron no debían consignar nada, no debe anularse la cédula pero debe decirse a aquéllos que en lo sucesivo, en todos los casos, deben poner que no las tiene.

Se acordó decir a la Municipal de San Cristóbal, que la Enumeración no tiene que terminar del 20 al 30 como dice, sino el 19 del actual.

—Se acordó decir a la Municipal de Nuevitas, que este Tribunal espera realice, como hasta aquí, cuantos asfuerzos sean precisos para terminar la enumeración el día 19.

—Se acordó decir a las Juntas Municipales de San Luis y Palma Soriano, que la enumeración no debe terminar para cuando dicen, sino para el día 19 del actual.

—Se acordó decir a la Junta Municipal de la Habana Sección Segunda, que se han nombrado dos Inspectores por este Tribunal para que auxilien a los Enumeradores Instructores que realizarán la enumeración de los presos en la Cárcel de esta Ciudad, lo que se hará saber a dichos enumeradores instructores.

—Se acordó decir a la Junta Municipal de Matanzas, como consecuencia de su consulta al Director General del Censo Electoral, que cuando se cobre por los Enumeradores el transporte, tiene que acreditarse el servicio a la Junta que la aprobará o no, según resulte procedente.

—Se acordó decir a la Junta Municipal de Aguacate, como consecuencia de su telegrama del 7, que hay que estar respecto de los documentos que deben presentar los cubanos naturalizados a los acuerdos de este Tribunal que se han circulado.

—Se acordó decir a la Junta Municipal de Alto Songo, que su consulta del 7 está resuelta en el acuerdo 129 de la relación número 9 distribuída ya.

—Se acordó decir a la Junta Municipal de Santa Isabel de las Lajas, que el Enumerador que haya terminado su Distrito debe cobrar todo su trabajo en una sola cuenta; que el cobro por transporte debe cobrarlo como en los demás casos es costumbre; que puede incluir en un mismo voucher el importe de las enumeraciones y el del transporte; y basta que en el voucher se consigne el número de enumeraciones y que certifique el voucher la Junta.

Se acordó inquirir de la Junta Provincial de Matanzas, informe por qué rechazó la cuenta de transporte del Inspector E. Sainz Jordanes, de Carlos Rojas.

—Se acordó decir a la Junta Municipal de Cabaiguán, para que lo haga saber a José Misa Montalván, que no procede acceder a lo que pide respecto de los cubanos naturalizados, pues los documentos que se acordó exigir son los que por su naturaleza resultan adecuados para acreditar según los casos la naturalización.

El Tribunal haciendo uso de la facultad que le confiere el Inciso 1) del artículo 7º del Decreto-Ley 329 sobre Censo Electoral, de dictar instrucciones, reglamentos y disposiciones que estime necesario convenientes para la mejor realización de los trabajos del Censo Electoral, acuerda lo siguiente:

Artículo 30:—La Ley de Enjuiciamiento Civil es obvio que no rige en asuntos del censo electoral. Cuando los vecinos se nieguen a firmar el recibo del aviso, se aceptará las manifestaciones del Enumerador y se dará cuenta a la autoridad Judicial para lo que proceda. Comuníquese a la Junta Municipal de Artemisa, que formuló la consulta.

Artículos 30, 31, y 43.—Si las personas pendientes de enumerar recibieron los tres avisos, debe hacerse lo dispuesto en los artículos 30 y 31, y en otro caso hay que estar a lo que dispone el artículo 43. Comuníquese a la Municipal de Pedro Betancourt, que formuló la consulta.

Artículos 31 y 43.—En los casos de los artículos 31 y 43, cuando la inscripción la haga el Enumerador Instructor, puede utilizarse un mismo talón de cédulas aunque se trate de electores de distintos Distritos. Comuníquese a la Municipal de la Habana, Sección Segunda, que formuló la consulta.

—Se acordó decir a la Municipal de Florida, que los Enumeradores que renuncien sólo tienen derecho a percibir las inscripciones válidas que hayan efectuado, y el sustituto tiene derecho a cobrar como los demás Enumeradores.

—Se acordó decirle a la Junta Municipal de Placetas, en relación con su telegrama del día 8, que si un Enumerador invadió otro Distrito, las inscripciones deben ser anuladas, así como las cédulas y disponerse que las realice el del Distrito, lo que participará al Director General del Censo Electoral.

—Se dió cuenta, y fué aprobado, disponiéndose su remisión al Director General del Censo Electoral para que ordene el pago del voucher de Jorge C. Rodríguez Soler, Delegado del Director General del Censo Electoral, ascendente a $3.90.

—Se acordó ratificar los nombramientos hechos por la Junta Provincial de Oriente, propuestos por la Junta Municipal de Puerto Padre; Ramón Hasiun Amel y Alberto Padrón, mecanógrafos, Enrique J. Rosende, Ordenanza, por renuncia del que anteriormente desempeñaba la plaza.

—Se dió cuenta con 17 telegramas de otras tantas Juntas Municipales Electorales relacionados con la enumeración; y visto que al disponer el artículo 21 del Decreto-Ley del Censo Electoral, que se nmbrará un Enumerador para cada Distrito, no previó el caso de que por huelgas, inclemencias del tiempo que vienen azotando distintos Términos de la República y otras causas, no pudiere efectuarse la enumeración en forma normal; y si el Tribunal está enterado que por dichas causas hay Términos Municipales que necesitan un refuerzo de enumeradores en algunos Distritos para que al finalizar el período de enumeración en 19 del actual, esté terminada aquélla, como acontece en un Distrito del Término de Consolación del Norte; en dos de Máximo Gómez, en algunos de Manguito, retrasados por las lluvias; en uno de Calabazar de Sagua, en uno de Caibarién donde renunció el Enumerador, en varios de Fomento, cuya Junta empezó a funcionar después de iniciado el período de enumeración, por haberse creado con demora; en varios de Trinidad; en cuatro de Sancti Spíritus; en uno de Jatibonico de terreno pantanoso; en Nuevitas, que por los desórdenes públicos allí ocurridos ha estado paralizada la enumeración nueve días; en Caney, donde llueve constantemente; en dos de Gibara, donde renunciaron los Enumeradores; en varios de Holguín, donde llueve constantemente y los caminos son malos; en dos de Jiguaní, que no funcionan por renuncias de Enumeradores; en varios de Niquero, a grandes distancias de la Cabecera, sin vías de comunicación transitables; en algunos de Palma Soriano, a causa de crecidas de ríos; en algunos de San Luis de Oriente, donde hubo huelga de Enumeradores; y en algunos de Santiago de Cuba donde también hubo huelga; se ha preciso adopten medidas extraordinarias que hagan posible el término de la enumeración en toda la República, para lo cual se han dado amplias facultades a este Tribunal, por el artículo 2 del Decreto 518 de este año, Se acuerda autorizar que en los Distritos que lo requieran se creen plazas de Enumeradores, auxiliares de los que vengan funcionando con iguales facultades y retribución, y a ese efecto dígase a las Juntas Provinciales de Pinar del Río que proceda a nombrar uno para Consolación del Norte; a la de la Habana, que proceda nombrar para Guanabacoa, los que sean precisos; a la de Matanzas, que nombre para Máximo Gómez y Manguito, los que sean precisos; a la de Santa Clara, que nombre para Calabazar de Sagua, Trinidad, Caibarién, Fomento, y Sancti Spíritus, los que se requieran; a la de Camagüey, para que nombre para Camagüey, Nuevitas y Jatibonico los que se requieran; y a la Provincial de Oriente, que nombre para Gibara, Holguín, Jiguaní, Niquero, Palma Soriano, San Luis y Santiago de Cuba, los que sean necesarios, procurando nombrar a los Enumeradores que hayan terminado y hayan resultado eficientes, todo lo cual se hará con urgencia y dando cuenta a este Tribunal y a la Dirección General del Censo Electoral. Dichos auxiliares recibirán instrucciones de las Juntas Municipales acerca de la labor que realizaran en los Distritos a los que resulten asignados. Comuníquese este acuerdo a dicha Dirección.

—Se acordó ratificar los nombramientos hechos por la Junta Provincial de la Habana, propuestos por la Junta Municipal de la Sección Segunda de esta capital que a continuación se expresan Cristina Lirio Rodríguez, escribiente para sustituir a Luciano Rodríguez Balcorba, y Dora Salazar Lasaga, escribiente, por renuncia de Ricardo Nodarse, haciendo saber que no percibirán haber, sino desde la fecha de hoy en que se les ratifica.

DECLARACIONES DEL SEÑOR JUSTO LUIS DEL POZO

El señor Justo Luis del Pozo, Presidente del Partido Unión Nacionalista, fué interrogado anoche por uno de nuestros repórters sobre la actualidad política.

Nos dijo que el coronel Mendieta no abandonaría el Poder en tanto no sea electo su legítimo sucesor, producto de la voluntad del pueblo.

Y añadió:

—Como se viene especulando por personas interesadas en confundir la opinión pública en torno a los comicios de Diciembre, deseo hacer constar que el Gobierno tiene firmísimo interés en celebrar la Constituyente señalada para esa fecha, pero si por un hecho fortuito las elecciones no se verificasen, el Presidente Mendieta continuará al frente del Gobierno hasta que se lleven a cabo los comicios y el pueblo elija su mandatario definitivo.

—Esto —dijo el señor Pozo—lo manifesté en Santa Clara en un mítin nacionalista— y lo ratifico ahora.

LA ASOCIACION NACIONAL DE CORREDORES DE FIANZAS SE DIRIGE AL PRESIDENTE

La Asociación Nacional de Corredores de Seguros y Fianzas, constituída en el año actual y con domicilio social en Aguiar 73, dirigió ayer al Presidente de la Republica y al Secretario del Trabajo telegramas concebidos en los siguientes términos:

«Horable Señor Presidente de la República:

La Asociación Nacional de Corredores de Seguros y Fianzas, respetuosamente ruega a usted retenga publicación Reglamento sobre accidentes del trabajo, mientras no sea oída. (f.) **Gerardo Hevia, Presidente»**

«Honorable Señor Secretario del Trabajo: La Asociación Nacional de Corredores de Seguros y Fianzas, según lo tiene solicitado de esa Secretaría, ruega a usted no se publique el Reglamento sobre accidentes del trabajo, sin ser oída. (f.) **Gerardo Hevia, Presidente».**

UNA ACLARACION DEL COMITE PRO DEFENSA DE SAGUA LA GRANDE

Sr. Director del DIARIO DE LA MARINA.—Habana.

Señor:

Hemos leído en la edición de su periódico correspondiente al sábado 6 del actual, que Sagua la Grande pretende bloquear la aspiración cienfueguera de Zona Franca y Puerto Libre en Cienfuegos.

Este Comité no trata de impedir tal cosa. Lo único que desea es que antes de concederse ello a Cienfuegos, se oiga a Sagua, que tiene en estudio un proyecto respecto del particular que no implica privilegios para nadie y que resultaría no sólo de beneficio local, sino nacional.

Rogándole tenga la amabilidad de dar acogida en su periódico a esta carta, quedamos de usted atentamente.—**Rubén Badía**, Presidente p. s. r. del Comité Pro Defensa Jurisdiccional de Sagua la Grande.

M.E.C.D. 2016

Anuncios Clasificados Ultima Hora

ALQUILERES

a1 HABANA

Proximo a desocuparse
Se alquila barato el magnífico primer piso alto, de la casa
O'REILLY 51
Propio para extensa oficina o negocio comercial.
Informes:
En el segundo piso alto, y por el Telf. M-7911

$35 ALQUILO MODERNOS ALTOS Neptuno 217 entre Marqués González y Oquendo, sala, saleta, comedor, 4 cuartos, baño intercalado cuarto y servicios criados. Llave misma de 12 a 5 p. m. Telf: M-9217.

a2 VEDADO

PALACETE 17 ESQ. 8
LUJOSAMENTE DECORADO SIETE dormitorios, closets y tres baños de familia. Todas las demás comodidades. Garage para cuatro máquinas. Alquiler: $100.Para verlo y demás informes: 15 No. 443. Teléfono F-5065. A-2

SE ALQUILA HERMOSA RESIDENCIA en el Vedado, Línea y D, frente a la parroquia, capaz de numerosa familia. Varios baños, muchas comodidades La llave en la misma. Informes al teléfono A-8903, Sr Manteca. A2

A4 Marianao y sus Repartos

MARIANAO. HERMOSA CASA, SAla, comedor, siete habitaciones, baño completo, patio, traspatio, y garage. Pluma 8. (frente al Asilo Truffin. A4

a5 J. del MONTE y la VIBORA

ALQUILO, EN CARMEN Y LUZ CAballero Víbora, chalet espléndido, con gran terreno para jardín, sala, comedor, cinco habitaciones espléndidos baños, garage gas ,etc. Informes: Manzana de Gómez 240. Telf: A-4893. A5

SE ALQUILAN BARATISIMAS DOS pequeñas casas modernas en la calle Vega entre Tamarindo y Serafines frente a la Ambrosía Industrial. Llaves: Vega 41. Informes FO-3271.

a7 LUYANO

SE ALQUILA, EN CONCHA Y GUAsabacoa, magníficos bajos y altos, compuestos, cada uno de sala, tres habitaciones baño y cocina, desde 12 pesos. Véalos e informes, en la Manzana de Gómez número 240. Telf: A-4893. A7

b1 NAVES Y LOCALES

SE ALQUILA BARATO
BUEN LOCAL
Para establecimiento en la calle de
O'REILLY 73
entre Villegas y Bernaza, Informes por el Teléfono M-7911

CONSULADO 142 ESQUINA NEPtuno La mejor esquina, la más céntrica de la Habana. Muy propio para oficina se alquila un amplio y fresco salón alto. Es una oportunidad que debe aprovechar Véalo e infórmese en Prado 90; por Animas o por teléfono. A-8903 B1

EN OBISPO NUMERO 22, FRENTE a la Secretaría de Hacienda, amplio local para establecimiento, con vidrieras al frente. Precio reducido. Informes: Manzana de Gómez 240. Telf. A-4893. B1

HABANA Y MURALLA, ALQUILO esta casa de 3 habitaciones, propia para Almacén o Depósito, con habitaciones para viviendas. Precio de verdadera ganga. Informes: Manzana de Gómez 240. A-4893. B1

ALQUILO, EN LUZ YOFICIOS LOcal de esquina, propio para establecimiento, con varias divisiones y servicios. Informes: Manzana de Gómez 240. Telf. A-4893. B1

PRADO 11, SE ALQUILA UN HERmoso local, muy propio para comercio La llave e informes: Prado 90, por Animas. Telf: A-8903

b2 APARTAMENTOS

APARTAMENTOS FRESCOS Y COmodos, en el «Edificio Arcos» calle F entre 19 y 21 Vedado, Informa el conserje. B2

b3 DEPARTAMENTOS

SE ALQUILAN DEPARTAMENTOS muy frescos y baratos, en el Vedado, Calle 17 esquina a 4. Se componen de sala, comedor, dos o tres cuartos, baño, cocina y patio. Para más informes, diríjanse al Encargado y también en Prado 90, por Animas. Telf: A-8903. B3

b4 HABITACIONES

ALQUILO DOS HABITACIONES 6 y 7 pesos personas mayores, casa moderna y tranquila, una cuadra Galiano, Dragones 23 y en Vives 132, azotea; en 5 cerca la plaza. B4

b6 HOTELES

HOTEL «VANDERBILT»
Lo más alto, saludable y económico, Neptuno 309 esquina Mazón. Habitaciones de esquina, con baño privado, propios a quien convenga vivir cerca Universidad, o los hospitales. C. García y Mercedes. B6

SE SOLICITAN

s1 CRIADAS y CRIADOS

SE SOLICITA UNA MUCHACHA española, limpieza casa chica y cuidar dos niños. U-2281. S1

SOLICITO SIRVIENTA BLANCA PAra todos los quehaceres, corta familia duerma en la colocación y tenga referencias. Subirana 43, entre Sitios y Peñalver, después de las 8.

SE SOLICITA UNA MUCHACHA peninsular joven, para cocinar y limpiar a una señora sola. Calle 2, entre 3a. y 5a. Reparto Miramar.

s2 COCINERAS y COCINEROS

SE SOLICITA UNA COCINERA QUE ayude a la limpieza para corta familia y que duerma en la colocación. Calle 12 No. 161 entre 15 y 17. Vedado. S2

MATRIMONIO SOLICITA JOVEN española sepa cocinar y limpiar. Sueldo $15. Sin buenas referencias no se presente. San Rafael 126, altos.

SE DESEA UNA BUENA COCINEra para corta familia, que duerma en la colocación Sueldo $12,00 que traiga referencias Paseo 266, entre 25 y 27 Tel. F-4377.

SE SOLICITAN

s7 Lavanderas y Lavanderos

SE SOLICITA UNA LAVANDERA española. Para detalles calle 13 entre 4 y 6, Almendares, Marianao señora de Pérez. S-7

SOLICITUDES VARIAS

SOLICITO ENCARGADO COBRADOR varias casas inquilinato que tenga 600 pesos garantía metálico inútil presentarse sin garantía efectiva doy sueldo, habitación. Oficios 84 Dep. 201, de 9 a 1 p. m. S14

SE OFRECEN

s1 CRIADAS y CRIADOS

SE DESEA COLOCAR UNA ESPAñola para limpiar habitaciones o para Clínica, sin pretensiones, también va para el campo. Tiene buenas referencias. F-6265. O-1

SE COLOCAN DOS ESPAÑOLAS, una para limpiar o cocinar y otra para cocinar solo. Tiene recomendaciones. U-7094. O-1

DSEEA COLOCARSE UNA JOVEN española para criada de manos o manejadora. Informan: Crespo No. 10, Departamento 3. O-1

OFRECE A USTED SUS SERVICIOS joven del campo, educado para dependiente de café, tienda de víveres camarero o portero; tiene quien lo garantice y no tiene las mayores pretensiones. Informan: U-6896.

SE DESEA COLOCAR MUCHACHA Española para criada de mano o manejadora, tiene referencias, llamen Teléfono U-6622. O-1

JAPONES, CRIADO MANO, PRIMEra orden buenas refefencias. Telf. A-6931. O-1

SE DESEA COLOCAR UNA ESPAñola, lleva tiempo en el país, calle I No 75 entre 9 y Calzada, Vedado.

ENGLISH SPEAKING COLORED girl seaks employment as Nurse or maid has reference Calle 11 No. 118 entre 22 y 24. O1

SE DESEA COLOCAR UNA MUCHAcha para criada de cuartos o de comedor o para todo, si es corta familia Informan Telf: M-5529.

UNA MUCHACHA ESPAÑOLA DEsea colocarse para criada de cuarto o comedor, acostumbrada a todo servicio fino, tiene recomendación, desea casa de moralidad Telf M-2222.

SE DESEA COLOCAR UNA ESPAñola para cocinar o manejadora; sabe los dos oficios. Calle 10 esquina 15. Vedado. F-6248. O1

DESEA COLOCARSE UNA ESPAñola de comedor o criada de mano, tiene referencias. Informan Telf: M-8034. O1

DESEA COLOCARSE JOVEN ESPAñola para limpiar y cocinar, siendo corta familia o cocinar solamente, sabe trabajar y tiene referencias. Gana no menos de $15,00. No duerme en la colocación. Informan Teléfono M-4014. O1

s2 COCINERAS y COCINEROS

SE DESEA COLOCAR UNA ESPAñola de mediana edad para la cocina sola. Desea casa seria y formal. F-5884. O-2

DESEA COLOCARSE UNA COCInera de color de la República Dominicana en casa cubana o americana, sabe cocinar bien a la criolla y americana, tiene buenas referencias Telf: FO-1230. Clara. O2

SE DESEA COLOCAR COCINERA Y repostera española, con familia de moralidad, tiene buenas referencias, no le importa dormir en la colocación. F-1699. O-2

DESEAN COLOCARSE DOS ESPAñolas, una para cocinar, otra para limpiar, tienen referencias, Teléfono: F-6693. O2

SE DESEA COLOCAR ESPAÑOLA de mediana edad, sin pretensiones, para cocinar y ayudar a los quehaceres de una casa chica, tan solo por la Víbora, duerme en la colocación, lleva 25 años en el país, tiene referencias. Telf: I-4756. O2

COCINERO CHINO QUE COCINA muy bien a la criolla y español sabe hacer dulces se ofrece a las familias, llamar Telff: F-6134, a Julio Bú. O2

SE DESEA COLOCAR UNA REAL cocinera repostera pastelera, sabe hacer embutidos, fina de color, va al campo no hace limpieza, nada más que la de la cocina, ganará $18 en adelante. Telf: F-6142. O2

COCINERA REPOSTERA DE COlor de mediana edad se desea colocar, duerme fuera y hace plaza, dirección 0 No 48 (entre Baños y F.) O-2

SE DESEA COLOCAR UNA SEÑOra panameña para cocinar y limpiar, sabe trabajar y prefiere la Habana, duerme en su casa o en la colocación, Telf: M-4383. Informes: Puerta Cerrada No. 3. Habana.

SE DESEA COLOCAR UNA MUchacha española sin pretensiones, para cocinar o limpiar, tiene referencias. M-4682. O2

DESEA COLOCARSE UNA ESPAÑOla cocina criolla y española, sabe cumplir con su obligación, tiene referencias Informan en Lealtad 120, altos.

s3 MANEJADORAS

MULATA DOMINICANA, DE MEdiana edad, habla inglés, buena apariencia saludable, desea colocarse de manejadora o criada de mano, sabe lavar bien, excelentes referencias. Juana. FO-1230. O3

DESEA COLOCARSE UNA SEÑORA para manejadora o para los quehaceres de un matrimonio. Informan Teléfono M-9007. O-3

DESEA COLOCARSE JOVEN ESpañola de manejadora tiene referencias. M-9007 O3

s8 CHOFERES

DESEA COLOCARSE CHAUFFEUR español con 12 años de práctica, soltero, tiene buenas referencias de familias conocidas Informes F-6086.

CHAUFFEUR DESEA COLOCARSE un joven en casa particular o comercio, entiende de jardín, carpintería y otros trabajos ,tiene referencias de familias conocidas, 2 y Línea, F-2125. Pepe. O8

CHAUFFEUR DESEA CASA FORmal y estable, referencias de casas conocidas, maneja cualquier máquina, Teléfono F-4242. O-8

s9 JARDINEROS

JAPONES JARDINERO Y AGRICULtor, buenas referencias. A-6931.

COMPRAS

1 CASAS

DESEO COMPRAR CASA AMPLIA, doy 2.000 pesos y hermoso solar en Víbora Park. M. Alvarez, Avenida 8 y Calle 8. Ampliación Almendares.

9 MUEBLES y PRENDAS

A-9560 COMPRO MUEBLES, MAQUInas de coser, máquinas de escribir, burós, archivos metálicos, prendas, objetos de arte, baúles, maletas, radios, pianos, ropa de hombre, todo llame A-9560. C9

VENTAS

6 AUTOMOVILES

VENDO WHIPPEL CERRADO DEL 30, gomas nuevas 5 pasajeros, precio $200.00. San Benigno 20 A, frente al parque Santos Suárez. Vidal. V-6

SE VENDE UN CHEVROLET 28. BUEnas condiciones, barato. Facilidades de pago. Alcantarilla entre Revillagigedo y Suárez, garage. V-6

SE VENDE UN CHEVROLET EN buenas condiciones, en $75.00 en 23 y C, Vedado. V6

9 MUEBLES y PRENDAS

SE VENDE UN SILLON DE RUEdas, de rejilla, adaptable a todas las posiciones con su servicio. Está completamente nuevo y puede verse de 10 a 12 de la mañana en San Lázaro 305 entre Hospital y Espada. (Instituto Canino) V9

MAQUINA SINGER OVILLO CENtral $20; Juego de Sala $20; piano flamante $50; buró caoba con silla $25. Otro de roble $9, coche niño $5. Prado 31 bajos. V9

11 Instrumentos de Música

VENDO EN $65.00 MAGNIFICO RAdio, moderno, lujoso mueble, gran alcance y con ocho bombillos. Baños 107 altos, entre 11 y 13. V11

VENDO UN PIANO ¼ COLA Y UN juego de cuarto ambas cosas completamente nuevas. Puede verlo. G No. 67, Vedado. V-11

GANGA RADIO RCA SIETE BOMbillos, regalo $20. Otro RCA Superheterodyno, preciosímo gabinete costó $275,00 Regalo $65,00. Véalos pronto. Apodaca 46 bajos esquina Suárez. M-3742. V11

RONISCH. PIANO CUARTO COLA Alemán y vertical famosa marca facilidades de pago. San Rafael 57, esquina Campanario. V11

Crónica Católica

ACTOS CATOLICOS PARA MANANA

EN LA IGLESIA DE LA MERCED
A las 8 de la mañana, misa de comunión general para los congregantes de la Congregación de Nuestra Señora de Lourdes, piadoso ejercicio y plática. A las 9 de la mañana, misa solemne; exposición; visita; bendición y reserva. A continuación, la junta mensual.
A las cinco de la tarde, exposición; estación cantada; Rosario; ejercicio de los Quince Jueves; sermón; procesión; bendición y reserva.

IGLESIA DE SAN NICOLAS DE BARI
A las ocho de la mañana, exposición de Su Divina Majestad en el altar muyar y misa de Comunión en el altar del Sagrario. Después de la Misa, reserva de Su Divina Majestad. A las 4 y media de la tarde, Hora Santa y sermón por Monseñor Lobato.

EN LAS REPARADORAS
Adoración Reparadora por la Asociación Eucarística Popular, de 7 de la tarde a 10 de la noche.

EN LA IGLESIA DE NUESTRA SEÑORA DEL PILAR
El Jubileo Circular.
La misa del Sacramento a las 8 de la mañana. A continuación la exposición de Su Divina Majestad. A las 5 de la tarde la reserva.

EN LA CAPILLA DE LOS MISIONEROS DEL INMACULADO CORAZON DE MARIA
A las 5 de la tarde, exposición, estación, Santo Rosario ejercicio de los Quince Jueves, sermón, bendición y reserva.

EN LA IGLESIA DEL CARMEN
A las 5 y media de la tarde, solemne novenario en honor de Santa Teresa de Jesús.

EN LA IGLESIA DE JESUS DEL MONTE
A las tres de la tarde, exposición.
A las 5: Hora Santa.

EN LA IGLESIA PARROQUIAL DE GUANAJAY
A las 8 de la mañana y a las 8 de la noche, solemne ejercicio del Mes en honor de San Hilarión, Patrono de Guanajay.

REZO SOLEMNE DEL ROSARIO
En todos los templos, rezo solemne del Rosario.

SEGUNDO DIA DEL TRIDUO A SANTA LUISA DE MARILLAC
En la iglesia La Milagrosa, del Colegio La Inmaculada, solemnes cultos en conmemoración de la Canonización de Santa Luisa de Marillac, con el siguiente programa: Misa solemne a las 9 y media de la mañana, cantada por las alumnas de los Asilos San Vicente y Vedado. El sermón a cargo del R. P. José Castelar, Rector de las Escuelas Pías de la Habana.
Tarde.__A las seis y media, Exposición de S. D. M. Rosario, ejercicio del Triduo en honor de la Santa. El sermón a cargo del R.P. Antonio López, Visitador de los P.P. sobre la vida interior de la Santa. Se terminará con la bendición de S.D.M. y el himno en honor de la Santa.

11 Instrumentos de Música

SE VENDE UN PIANO COMPLETAmente nuevo se da muy barato. Monte 18 entre Aguila y Angeles.

13 RADIOS

GANGA RADIO SPARTON NUEVE bombillos, lujoso gabinete, de puertas, costó $280,00 se regala en $55. Guadalupe 51, Reparto Juanelo, guagua Jacomino lo deja en la esquina. V12

Las fiestas celebradas por los franciscanos a su Patrono han resultado muy brillantes

La Venerable Comunidad de Padres Franciscanos de la Habana y la V.O. Tercera de Nuestro Seráfico Padre de la iglesia de San Francisco, han celebrado solemne Novenario y grandiosa función al Seráfico Padre, del 25 de septiembre al 4 de octubre.

El Novenario.—Dió comienzo el día 25 y concluyó el 3 de octubre.

Se ajustó al siguiente programa:

Por la mañana, misa cantada a las 8, seguida del ejercicio de la novena.

A las 5 de la tarde exposición de Su Divina Majestad, Corona Seráfica, ejercicio de la novena, cantos por el Coro franciscano, bajo la dirección del R.P. Fray José Luis de Sarigoitia, acompañado al órgano por el R. P. Fray Benigno de Iturriaga, OFM., sermón, bendición y reserva.

Los sermones estuvieron a cargo de los RR. PP. Fray Luis Arriguebeña, Fray Pablo Salinas, Fray Justo Anasagasti, Fray Adrián Querejeta, Fray Ignacio Biain, Fray Ezequiel Iñurrieta, Fray Pablo de Lete; Fray José María Aldaz y Fray Dr Antonio Melo.

Desarrollaron los siguientes interesantísimos temas: «San Francisco y la Providencia»; «El Apóstoil de la regeneración social»; «Visión optimista del mundo»; «El Fundador de la Orden Tercera»; «El Maestro de la espiritualida dcristiana»; «El Predicador de la Paz»; «El Pregonero del gran Rey»; «San Francisco y la pobreza evangélica» y «El enamorado de la Pasión de Cristo».

Como se ve, estos importantísimos temas encierran todo un programa de regeneración católico-social, capaz de hacer del mundo un paraiso anticipado, pues hoy lo que hace falta es abnegación, sacrificio, desprendimiento y mucho amor a Dios y a nuestros prójimos por amor de ese mismo Dios, que muere por redimir al hombre en el Arbol de la Cruz.

La sociedad no se descompone ni peligra sino cuando siente horror a la Cruz, porque se aparta del Crucificado, porque le espanta la idea del sacrificio, porque, entregada a la persecución exclusiva de goces materiales y olvidada de las esperanzas de lo alto, tampoco tiene empuje para los deberes austeros.

Para volver la salud a este cuerpo enfermo, es preciso que nuevamente circule por él la sangre del Calvario, e infundirle por los Sacramentos la vida sobrenatural; es preciso darle el noble reposo del domingo y la unión fraterna de la oración pública, la santa reparación de la penitencia y el vigor y los goces eucarísticos.

Y esto es verdad que no puede negarse, pues la sociedad tiene el deber de proteger juntamente con los intereses materiales, los morales y espirituales de sus mimbros; pero la razón demuestra y la experiencia confirma que los primeros no son garantidos sino por los segundos, ni los segundos sino por los terceros. Suprimiéndose la religión, suprímese la verdad, que es la base del orden moral, y, por consecuencia, la moral misma. y suprimiendo la moral, prepáranse todos los desastres materiales y todas las catástrofes financieras. Para las sociedades, como para los individuos, la sola norma de verdad es esta regla del Evangelio: «Buscad primero el reino de Dios y su justicia, y lo demás te será dado por añadidura». Pero si, al contrario, se busca con preferencia «lo demás», es decir, los goces del mundo y los bienes terrenos, y con más razón, si sólo esto se busca, nada se logrará ni ello, ni el reino de Dios, ni los bienes eternos. La ruina comienza en el tiempo y acaba en la eternidad. Así puede decirse que sólo sabe conservar quien ante todo quiere conservar a Dios, a Jesucristo y el Evangelio. Esto enseña San Agustín. «Cuando con desprecio de los bienes superiores que pertenecen a la ciudad celestial, son preferidos los bienes de la tierra y tomándolos por únicos o, cuando menos, aneponiéndolos a otros más nobles, es inevitable la miseria o un recrudecimiento de ella». Aumentad, al contrario, la cantidad de virtud y de desprendimiento y habréis aumentado la prosperidad en la misma proporción. La justicia será más completa, la libertad más amplia, la propiedad más respetada, la caridad más intensa, la paz más segura, la unión más constante. Buscad primero el reino de Dios y su justicia y lo demás os será dado por añadidura».

Eso enseña la fe, eso enseñan la razón y la experiencia.

Hay un tema que dice: «Visión optimista del mundo».

¿Será posible esto?

Contestamos con esto. ¿Será mortal esta crisis o saldrá de ella un germen de renovación? Tal es el secreto de Dios. A pesar de todo, somos de los que esperan. En los sepulcros de las Catacumbas, los primeros cristianos ponían una lámpara, símbolo de resurrección. En nuestra sociedad, esta lámpara no se halla del todo extinguida; arde, siquiera ocultamente como el fuego del altar, guardado, en otro tiempo, en una cavidad por los sacerdotes judíos.

Cuando vamos a buscarlo, sólo hallamos lodo; pero este lodo no ha caído aún en el altar del sacrificio, donde arde un gran fuego. El altar del sacrificio es, pues, para los pueblos, como para los individuos, lugar de resurrecciones. Por esto esperamos los cristianos, porque nuetro poder es divino; los medics naturales nos parecen absolutamente inaficaces.

¿Queréis salvar el mundo?, decía León XIII: «Extended y propagad la Orden Tercera de San Francisco de Asís».

La fiesta: El jueves cuatro se celebró la fiesta de San Francisco de Asís gon grandiosa suntuosidad

A las siete y media de la mañana, hubó una gran misa de comunión general, que celebró el M R. P. Fray Cástor Apráis, Comisario de la Orden Seráfica, asistido del Terciario Carmelita señor José Ramón Corral y del Dominico, señor Francisco Pascual Martorell

Tomaron parte las Ordenes Terceras de San Francisco, Santo Domingo, Nuestra Señora del Carmen y Nuestra Señora de los Dolores o Servitas, dando un gran ejemplo de cristiana fraternidad

La Tercera Orden de San Francisco obsequió a sus Hermanos de las otras Ordenes con un exquisito desayuno.

A las nueve y ante numeroso concurso de fieles y de Terciarios, tuvo lugar la misa solemne, en la cual oficiaron los Padres Dominicos, Fray Angel Marina, Vicario de la Orden de Predicadores en Cuba y Prior del Convento de San Juan de Letrán, Fray Basilio Jiménez y Fray Antonio Ibañez y el Hermano Fray José María Gómez de la Venerable Comunidad de Padres Dominidad del expresado convento. .. ..

Pronunció un magnífico panagírico de San Francisco, el culto y elocuente orador dominico, R P Fray Tomás Martín de Lucía, el cual ha sido felicitadísimo.

Numeroso conjunto de escogidas voces, interpretó de manera brillantísima, acompañadas al órgano por el R P Fray Benigno de Iturriaga, O. F. M la gran misa de Pietro Yon, a tres voces iguales; «O Santísima Anima» del Padre Falconara, O. F. M., a tres voces y durante la veneración de la Reliquia, Himno a San Francisco de Asís.

Fué muy elogiada la parte musical. Se distribuyeron unos 1500 recordatarios entre el Clero y fieles asistentes

Asistieron representaciones de las diferentes Ordenes Religiosas, las V. O. Terceras,anteriormente designadas y un concurso numeroso de devotos del Serafín de Asís

Lucía el templo un precioso adorno floral que muy artísticamente confeccionó el Hermano Fray Leonardo León O F.M.

A las cinco de la tarde, se celebró la tierna y conmovedora ceremonia del «Tránsito de San Francisco», en la cual prounció un sublime sermón el M. R. P. Fray Cástor Apráis, O. F. M.

El coro seráfico interpretó el Salmo, «Vocen Meam» y el cántico al Hermano Sol.

PROFESIONALES

p1 DRES. EN MEDICINA

DR. MANUEL LOPEZ PRADES.
Médico Cirujano. Graduado Madrid y Habana con 40 años ejerciendo. Enfermedades de la sangre, pecho, señoras y niños, partos, tratamiento especial curativa de las afecciones genitales de la mujer. Consultas de 1 a 4, San Nicolás 82, bajos. P-1

p7 ABOGADOS Y NOTARIOS

Dr.ISIDORO CORZO
ABOGADO
Especialidad: DIVORCIOS. Calle 9 número 25, entre H. e I. Telf. F-5086 Vedado.

BUFETE Y NOTARIA DEL
Dr. Fernando Barrueco
Divorcios, tramitación de Accidentes del trabajo, Desahucios y toda clase de Asuntos Civiles, Administración de Bienes. Especialidades en asuntos administrativos. Departamento de Contabilidad para Comerciantes. Consultas: de 1 a 5. Telf. A-4829. Oficios 18, Departamentos 301, 302, 303, 304 y 305.

Agencia de Mudanza
«LA AMISTAD», MUDANZAS
Casa de garantía y seriedad. Múdese pronto y le cuesta barato. Corrales y Factoría. M-9748. B-8

ALQUILERES

a1 HABANA

ALQUILO, SANTIAGO 36, ENTRE Pocito y Jesús Peregrino, sala, comedor, baño intercalado, 4 cuartos. Llaves: Bodega Pocito. Informes: A-5650, Habana 70. A-1

SE ALQUILA GERVASIO 17A ALtos, sala, saleta,, cuatro habitaciones, baño intercalado. comedor, cocina, cuarto y servicio criados. F-4262. Puede ferse de 3 a 6. A-1

SE ALQUILA LA PLANTA BAJA DE la casa Jesús María número 117 (antiguo) próxima a Egido. Informan en la misma. Tiene cuatro habitaciones. A-1

MALECON 83, BAJOS, CERCA DE Campanario. Casa moderna, con tres cuartos, sala, comedor y confort moderno. Se da barata y las llaves en los altos. A-1

ZEQUEIRA 52-A., BAJOS, MODERnos, sala, comedor, dos cuartos, baño intercalado, cocina, cuartos de criados. Llaves en el piso alto. Informes: Telfs. M-2863 y F-6635. A-1

SE ALQUILA LA CASA ESTRELLA número 239, con sala, comedor, 3 habitaciones, baño y cocina, Informes Ramón G. Fernández. Teléfono U-1157. A-1

GERVASIO NUM. 178
Sala, recibidor, zaguán, tres habitaciones de un lado, dos de otro, dos baños, galería, comedor, cocina., pantry, dos cuartos criados. Informan: F-1893. A-1

¡BUSCA CASA?
LLAME AL
M.6747
SEGURAMENTE ALLI ENCONTRARA LA QUE VD NECESITA
O VAYA A
MORRO Y GENIOS
EDIFICIO "GOMEZ"
ALLI LE INFORMARAN

ZEQUEIRA 52 A, BAJOS MODERnos, sala, comedor, dos cuartos, baño intercalado, cocina, cuartos de criados, Llaves en el piso alto. Informes: teléfono M-2863 y F-6635.

SE ALQUILA, MUY BARATA, CAMpanario 209, altos, entre Carmen y Figuras, sala, saleta, tres cuartos grandes, cocina, servicios, mucha agua Muy fresca. Se puede ver, a todas horas. Informan: Lealtad número 238 entre Carmen y Belascoaín. Telf. U-1324. A-1

a2 VEDADO

VEDADO, PASAJE ARANGO. CALzada entre 10 y 12 lindos altos de dos habitaciones acabados de pintar, agua siempre por bomba a familias de moralidad, precio equitativo, Telf: I-4877, informan. A2

L. NUMEROS 162 Y 164, BAJOS, ENtre 17 y 19, Vedado. Se alquila casa compuesta de jardín, portal, sala, saleta, 4 cuartos grandes, galería baño intercalado, comedor al fondo, dos cuartos criados con servicios, garage, dos cuartos chofer, cocina amplia y traspatio. Informes: Romeo y Julieta. Telfs. U-5166 y U-5738. A-2

ALTOS PRECIOSOS 190 CALLE C, esquina 21, grandes, sala y comedor, tres cuartos buenos, otro criada, magnífica terraza, doble servicio, calentador, agua abundante, sombra, brisa. A-2

ALQUILO TERCER PISO M NUMEro 3 casi esquina Calzada; sala, recibidor, cuatro habitaciones, comedor, dos baños, cuarto criados, moderna, decorada, $30.00. Informan: FO-2373. A-2

VEDADO. MODERNOS ALTOS $30, 19 No. 251 entre Baños y F, 4 cuartos, y cuarto servicios criados, todas comodidades. Llave piso bajo. Informes F-2047. A-2

A4 Marianao y sus Repartos

REPARTO ALMENDARES. ALTOS independientes [illegible] dos habitaciones cocina y baño, in[illegible] 10 y 12. También se alquilan dos garages. todo moderno. A-4

CASA QUINTA EN CEIBA DE PUENTES GRANDES
Se alquila en 35 pesos mensuales, esta amplia residencia, con sus terrenos de arbolado, cercados de mampostería en la Calzada Real de Puentes Grandes número 140, en lo más alto de La Ceiba. Puede verse, de 1 a 5. Informan: Bufete de «Sola y Godoy», Habana número 91, altos. Telf. A-2736, Habana. A-4

AMUEBLADA, TODO CONFORT SE alquila bellísima residencia, Calzada de Columbia esquina a 14 traspatio, garage, jardines. Informan todo el día teléfono U-6454. A-13

ALQUILERES

a4 MARIANAO y sus PPTOS.

$22.00. CALLE B No. 6 ENTRE AVEnida del Miramar Yacht Club y calle A, Marianao, compuesta de portal, sala, comedor, 3 cuartos, baño, cocina, cuartos y servicios criado, garage para una máquina. Informes: bufete de Arellano, teléfono M-3936. A-4

a5 J. del MONTE y la VIBORA

ALQUILO MAGNIFICO DEPARTAmente interior, sala, comedor, dos habitaciones, amplio cuarto baño, despensa y cocina en $12.00. Lawton 9 B, entre Milagros y Santa Catalina. Informan teléfono I-6968. A-5

ALQUILO 15 PESOS ALTOS LIBERtad 97, esquina a D-Strampes, terraza, sala, tres cuartos, baño lujoso, comedor. Informes bajos, teléfono I-1718. Guaguas y tranvías una cuadra. A-5

VIBORA, ALQUILO $10.00, PEQUEña casa mampostería, independiente, cerca la Calzada, ómnibus al frente, punto alto, saludable buena calle, agua abundante, en reparto moderno. Pocito 1, Víbora. A-5

SAN LAZARO Y VISTA ALEGRE
Víbora. Se alquila chalet de esquina, con jardín, portal, sala, galería, 5 cuartos, baño, comedor, cocina, cuartos criados, garage. Llave al lado. Precio: $30.00. Informes: Félix Capestany, Villegas 78, Ferretería. A-5

ALQUILO HERMOSO CHALET 2 plantas: hall, comedor y 6 cuartos, garage, lavaderos, jardín, Calle 2a. y Josefina, Víbora, Llave en la misma. Informan; FO-1100, 16 entre 5a y 3a, Miramar. A-5

A MEDIA CUADRA DEL PARADEro de la Víbora. Se alquilan altos, tres cuartos, baño intercalado, sala, comedor, cocina y cuarto y servicio de criados. Acabados de pintar, $20.00. Informan: Telf. I-7788. Panadería «San Ramón». A-5

ALQUILO, CHALET FRESCO Y claro a una cuadra de los Maristas y Lourdes, con portal, jardín, sala, comedor, dos cuartos, baño y cocina. Luz Caballero 7, entre Santa Catalina y Milagros. A-5

SE ALQUILAN, FRESCAS, AMPLIAS y modernas casas en Mayía Rodríguez y Avenida de Acosta, con portal, sala, saleta, dos habitaciones, baño, cocina, etc. Precio regalado: 10 pesos. Los ómnibus de la Ruta No. 15 de los Aliados pasan por el frente. Informes: M-6747. A-5

a6 Stos. SUAREZ y MENDOZA

A 7.00 Y $8.00 CASITAS MODERnas, a una cuadra de las guaguas y dos de los tranvías, Santos Suárez. San Bernardino número 24, entre Durege y Serrano. Informan en la misma. A-6

SAN BELIGNO 61, ESQUINA SANta Irene, moderno chalet, portal, terrazas, jardín, sala, recibidor, cuatro habitaciones, dos baños comedor, cocina, garage, cuartos y servicio servidumbre. Informan: misma. 35 pesos. A-6

a7 LUYANO

CONCHA Y VELAZQUEZ, BAJOS, compuesta de portal, sala, comedor, 2 cuartos, baño y cocina. Informes: Ramón G. Fernández. Infanta 47, esquina Peñalver, U-1157. A-7

a12 GUANABACOA Y COJIMAR

GUANABACOA: $20.00, CONCEPción 74-A., sala, comedor, 4 cuartos, baño intercalado y de criados, cocina. Llave al lado. Informan: I-5569. Agustina 2, Víbora, 2 a 2 y media y 8 p. m., en adelante. A-12

b1 NAVES y LOCALES

ALQUILO AMPLIO LOCAL PREparado para restaurant o cualquier industria. F-5872 y F-6072. B-1

IMPORTANTE. SE ACEPTAN PROposiciones para ocupar vidrieras para exhibición en la Calzada del Monte. Informan en Monte No. 104. B-1

GUASABACOA Y HERRERA, PEqueño local, propio para Lechería, Frutería o venta de Productos del País. Alquiler reducido. Verlo, de 2 a 5 y media. Informan: A-1294. B-1

PARA ALMACEN, INDUSTRIA U otro comercio. Se alquila gran local con 600 metros, Calle Oquendo número 1, entre San Lázaro y Animas. Alquiler reducido. Verlo, de 8 y media a 11 y media y de 2 a 5 y media. Informan: A-1294. B-1

ALQUILO, PARA CUALQUIER GIro comercial, local bien situado, Jesús del Monte 258. Llaves: establecimiento contiguo. Informes: A-5650, Habana 70. B-1

ENNA Y ROSA ENRIQUEZ. ALquilo local para establecimiento. Informan Angeles 26. B-1

ALQUILO ARZOBISPO Y PARQUE Cerro, esquina para bodega con armatostes. neveras y vidrieras etc. todo a la moderna y una accesoria al lado, precio $14. Informes al lado. B-1

¡BUSCA LOCAL PARA NEGOCIO?
LLAME AL
M.6747
CON TODA SEGURIDAD ENCUENTRA EL QUE VD. NECESITA
O VAYA A
MORRO Y GENIOS
EDIFICIO "GOMEZ"
ALLI LE INFORMARAN

PARA BODEGA U OTRO COMERcio se alquilan San Ignacio 45 y Zanja 137, esquina a Castillejos, informan Zanza 137, X. B-1

b2 APARTAMENTOS

SE ALQUILA MODERNA CASA, B número 7, entre Quinta y Séptima, 3 cuartos, sala y comedor, cuarto y servicio de criados. La llave en la tienda de Séptima. F-5432. B-2

ALQUILO APARTAMENTOS MOdernos independientes, sala, cuarto baño, cocina, Parecen casa de muñecas, once pesos. Sitios 95 esquina a Campanario y Lealtad, la casa color verde.

b2 DEPARTAMENTOS

ALQUILO ESPLENDIDO LOCAL PAra oficinas industria o comercio, en el mejor punto y más céntrico de la ciudad, esquina de Amistad y Barcelona, 10 puertas a estas calles y 350 metros superficiales. Informan F-2546 B-3

ALQUILERES

b4 HABITACIONES

SE ALQUILA UNA HABITACION A 2 jóvenes decentes, preferibles del campo, en casa de familia respetable. Lealtad 88 A, primer piso, entre Neptuno y San Miguel. B-4

SE ALQUILA UNA HABITACION grande ventilada, a hombres solos o matrimonios sin niños, con comida excelente. Casa de moralidad; Aguila 120 segundo piso. B-4

VEDADO: LINEA 91, ESQUINA A 6. alquilo amplia habitación, propia 2 o 3 personas con lavabo corriente, baño al lado, casa honorable, magnífica comida. Precio reducidísimos. No hay niños. F-5632. B-4

ALQUILO UNA HABITACION CON baño intercalado, a la brisa, en casa de familia, Calle 17 No. 269, entre E y D, Vedado, teléfono F-6123. B-4

VIRTUDES 74, ALTOS, CASA FAmilia respetable, cede 1 o 2 habitaciones con todo serficio, agua caliente. Precios m4dicos. En la misma espléndidos bajos propios para comercio o industria. B-4

SE ALQUILAN DOS HABITACIOnes, una con ventana a la calle, $8.00; la otra $4.00. También amueblada y comidas. San Rafael 27, de 2 a 6, altos. Helena. B-4

GALIANO 103. ENTRE SAN JOSE y Barcelona: Habitaciones espléndidas desde $25 para uno; dos, $37. Lavabos, baños intercalados, agua caliente abundante, excelente comida, limpieza, luz, teléfono. Sólo moral absoluta. Teléfono M-7380. B-4

b5 CASAS de HUESPEDES

VIVIR BIEN
Confortable, económico, Muralla esquina Inquisidor, «Palacio Cueto». Vea habitaciones y precio. Excelente comida, elevador, agua caliente y fría. Teléfono A-1811 B-5

b6 HOTELES

HOTEL 'IDEAL ROOM'
PRADO 93 B, (POR PASAJE)
Hay habitaciones disponibles, apartamentos de dos habitaciones, balcón a Prado, comida para dos, muebles y más servicios, 50 pesos. Visite antes de mirar en otro lado, no perderá el tiempo. Exíjense referencias de moralidad y pagos. B-6

HOTEL LAS TULLERIAS
Preferible por los viajeros del Interior, céntrico y económico. Espléndidas habitaciones para matrimonios, Avenida de Bélgica 91, (Monserrate), Habana. Telf. A-3648, frente al Parque Central. B-6

HOTEL SANTANA
CAMPANARIO ESQ. CONCORDIA.
Ventiladas habitaciones, vista a la calle con baño privado y todo servicio y comida a precios módicos para familias estables. Visítenos antes de alquilar. B-6

b7 CASAS de COMIDAS

SE SIRVE COMIDA A DOMICILIO buena calidad, precio situación. Se hacen vestidos desde 60 centavos. Perseverancia 37, altos esquina a Animas. B-7

b9 Agencias de Colocaciones

AGENCIA BEERS, COLOCADOS: señorita cubana, taquígrafa, inglés y español, con buena casa cubana, $100.00. Necesitamos cocineras y criadas, de $12.00 y $15.00, para familias americanas y cubanas. O-Reilly 9 y medio, Havana. A-3070. Desde 1906. B-9

SE SOLICITAN

sa Solicitud de Alquileres

AVISO.
Extranjero desea alquilar casa amueblada con todo confort o sin muebles en radio céntrico, con preferencia en el Prado. Dirigir la correspondencia a este Diario a nombre de J. B. SA

SE DESEA CASA, ALTOS, TRES O cuatro habitaciones, de Monserrate a Aguiar y de Muralla a Obispo. Informes: Edificio Calles, Departamento 224. S-A.

e1 Profesoras y Profesores

SE SOLICITA UN PROFESOR DE Taquigrafía, sin pretensiones, por ahora. Trabajo por horas. Informes Cerro 649 altos. Esquina San Pablo, de 11 a 12 m. S-E

s1 CRIADAS y CRIADOS

SOLICITO CRIADA DEL PAIS, PAra acompañar y servir a dos señoras, dormir acomodo. Sueldo: 12 pesos. Calle 21 número 357, entre 4 y 6. S-1

EN LA CALLE G. NUMERO 135, SE solicita una criada que sepa coser y traiga referencias. S-1

SE SOLICITA UNA CRIADA DE cuartos para el reparto Country Club que tenga recomendaciones, para tratar San Carlos y Pealver, almacén Pollach. S-1

SE SOLICITA CRIADA, BLANCA, que no sea muy joven y tenga referencias. Sueldo 15 pesos y ropa limpia. Calle Línea 54, entre Baños y D., Vedado.

NECESITO SEÑORA, BLANCA, PAra encargada de los niños, en una Creche. Sueldo: $15.00. También necesito un criado de mano, $25.00 y un chofer, $25.00. Compostela 58.

s2 COCINERAS y COCINEROS

PARA COCINAR Y LIMPIAR CORta familia deseo joven española duerma colocación. Calle 9 entre 4 y 6. La Sierra, Villa Nena. Veranes. S-2

NECESITO UNA PENINSULAR JOven sin pretensiones para cocinar y limpiar a corta familia, no importa recién llegada siendo limpia y trabajadora; sueldo, 12 pesos. Casa de moralidad y buen trato. Dormir en la colocación, Calle J 170, entre 17 y 19, Vedado. S-2

SOLICITO COCINERA QUE DUERma en la colocación, con referencias, española para limpiar y cocinar, sueldo 15 pesos, en San José 214, altos, del colegio Esther, esquina Mazón. S-2

EN CASA DE CORTA FAMILIA EXtranjera se solicita una cocinera blanca que sea buena repostera de preferencia húngara o polaca. Debe dormir en la colocación. Se paga buen sueldo. Si no es formal y cumplidora no se presente. Calle 21 No. 328 entre A y B, Vedado. S-2

PARA COCINAR Y LAVAR A MAtrimonio, se solicita una española, Informes Calle 23 No. 207, esquina a H, con referencias. S-2

SE SOLICITAN

s2 COCINERAS y COCINEROS

SE SOLICITA UNA COCINERA, ESpañola, para corta familia, que sea limpia y formal. Tiene que ayudar a la limpieza y dormir en la colocación. Sueldo 8 pesos y uniformes. Juan Bruno Zaas número 27, entre Santa Catalina y Milagros. S-2

SE SOLICITA JOVEN ESPAÑOLA para cocinar y limpiar. Sueldo: pesos. Se exigen buenas referencias. Milagros y Octava, altos, Víbora. S-2

s6 COSTURERAS y MODISTAS

SE SOLICITA UNA CORSETERA cortadora en fajas y ajustadores si no es experta que no se presente. Informan: Obispo 56. M. López y C.

A LAS COSTURERAS DE LOS ALmacenes «Bellita» y a nuevas costureras que sepan trabajar y especialmente sedas, hay trabajo para domicilio. Horas 8 a 10 a.m. y 2 a 4 p.m. Neptuno esquina a Amistad, último piso.

S11 Agentes y Vendedores

SOLICITO VENDEDOR PARA TRAbajar un artículo de víveres fino. Requisito indispensable, justificar que vende otras casas. Buen margen en comisión. De 9 a 11 a.m. y de 2 a 4 p.m. Villegas, 23 y 25, bajos.

s13 SOCIOS

BUEN NEGOCIO
Para industria de fabricar tres artículos de gran demanda, deseo socio, disponga lo menos 300 pesos en mano. Es negocio grande, que se puede desarrollar con poco. Todo está listo para ganar, por lo menos, pesos mensuales. Baquer, Carmen y Mayía Rodrguez. Tranvías Santos Suárez o Guaguas, Ruta 15. S-13

s14 VARIOS

SE SOLICITAN TODA CLASE DE representaciones, comisiones, agencias, para Provincias, Habana y Matanzas, pueblos interior. Experiencia en Comercio. Correo: E. de la Torre, Independencia 86, San Jose de las Lajas.

ATRACTIVA PROPOSICION PARA hombres interesados ganar sobre $100.00 mensuales en honorable ocupación trabajando desde su casa. Pida informes. Universal, (Box 3, Station I). New York.

ENFERMOS DEL ESTOMAGO
Hígado, Vesícula Biliar, Ulcera Gástrica o Duodenal, Colitis o Intestinos. Probad con un frasco del maravilloso patente, en polvo, «BISMAGEN» y bendeciréis la hora en que decidisteis tomarlo.

SE OFRECEN

s1 CRIADAS y CRIADOS

SE DESEA COLOCAR UNA JOVEN española para criada de mano. No le importa cocinar y limpiar, siendo corta familia Informes: Aguacate 80, Librería. I-3108. O-1

JOVEN ESPAÑOL SE OFRECE PAra criado. Es cumplidor y tiene buenas referencias. A-6930.

SE DESEA COLOCAR UN JOVEN de criado en casa particular, que acaba de llegar de España, con 3 meses para España estuvo en muy buenas casas de primer criado, en el Vedado y se llama Víctor Montero. A-3648. O-1

SE DESEA COLOCAR UNA ESPAñola, sabe trabajar de todo. En la misma una joven para coser y cortar. Tienen referencias. Informan Refugio 2, por Morro, Teléfono M-5170. O-1

DESEA COLOCARSE UNA JOVEN española para criada de comedor o de cuartos, es cariñosa con los niños sabe cumplir con su obligación, tiene referencias. Teléfono M-2183. O-1

SE DESEA COLOCAR UNA JOVEN española, de criada de mano o manejadora. Cumple con su obligación y tiene referencias. Informan: Marina número 5-B., altos. O-1

SE DESEA COLOCAR UNA JOVEN blanca, para criada de mano. Llame: Telf. U-7084. Pocito 56. O-1

SE OFRECE SEÑORA, POR DIAS O por horas. Duerme fuera y sabe hacer de todo. Informan: Luz 97. O-1

SE DESEA COLOCAR UN JOVEN español, de criado de mano o de jardinero. Tiene buenas recomendaciones. Calle 9, entre A. y Calzada. Telf. F-2312.

SE DESEA COLOCAR UNA MUCHAcha española, de criada de mano o manejadora. Telf. U-6733. O-1

DESEA COLOCARSE UNA MUCHAcha española para criada de mano, sabe cumplir con su obligación; buenas referencias. Informan Monte No. 2-E (altos). O-1

SE OFRECE UN CRIADO ESPAÑOL habituado al servicio fino de familias distinguidas, con referencias de las mismas. Informes: Quinta Avenida, entre 14 y 16. Telf. FO-1502. O-1

SE DESEA COLOCAR, PARA CRIAda de mano, una muchacha peninsular. Tiene buenas recomendaciones. Informan en Calzada 54, altos. Telf. F-5811. O-1

SE DESEA COLOCAR UN JOVEN español, de criado de mano, muy trabajador y sin pretensiones. Sabe cumplir bien con su obligación y tiene buenas recomendaciones de donde ha trabajado. Sirve bien la mesa, a la rusa. Ha estado con muy buenas familias, entiende de jardín y es muy práctico en todo. Esmerado servicio. Informan: A-3480. O-1

SE OFRECE BUENA CRIADA DE cuartos española, sabe coser y cortar muy bien, otra para el comedor, sirve a la rusa, tienen muy buenas referencias. Telf. A-3343. O-1

SE DESEA COLOCAR UNA JOVEN del país, para limpiar y ayudar a la cocina. Sabe trabajar y tiene referencias. Telf. A-9044, Reina 74. O-1

SE DESEA COLOCAR UNA ESPAÑOla, para cuartos y coser. Entiende de costura y de bordar. Tiene referencias. U-5470. O-1

UN JAPONES DESEA COLOCARSE en casa particular, para criado de mano, tiene recomendaciones y también entienden jardín. Teléfono A-9814. Sima. O-1

EN CASA DE MORALIDAD DESEA acomodarse una muchacha para cuartos, es formal y honrada, sabe cumplir con su obligación, respetable su servicio; tiene referencias. Teléfono U-4997. O-1

SE DESEA COLOCAR UNA MUchacha española para cuartos o comedor; tiene referencias en la misma. Informe A-9547. O-1

DESEA COLOCARSE UNA JOVEN española para cuartos o comedor. Tiene buenas referencias. Teléfono M-8029.

M.E.C.D. 2016

SE OFRECEN

COCINERAS y COCINEROS

DESEA COLOCAR UNA ESPA- ñola para criada de manos o manejadora, sabe coser, con inmejorables referencias. Teléfono Animas 162 Soledad y Oquendo, U-6874. O-1

DESEA COLOCAR JOVEN ES- pañola para cocinar y limpiar. F- O-2

DESEA COLOCARSE BUENA CO- cinera, blanca, es práctica en su oficio. Tiene referencias. Llame teléfono A-9835. O-2

DESEAN COLOCARSE UN BUEN criado de mano español, joven, y una buena criada de mano o para habitaciones, sabe coser: ambos tienen referencias. Teléfono A-4792.

DESEA COLOCAR UNA JOVEN española para cocinar, no le importa ayudar a alguna limpieza siendo poca familia. A-3572. O-2

DESEA COLOCAR UNA MUCHA. cha española para cocinar en corta familia y limpiar o para comedor. Es formal y trabajadora. Para más informes: teléfono U-6772.

SE OFRECE UNA ESPAÑOLA PA- ra cocinar o limpiar o para cocinar sola, no se coloca menos de 15 pesos. Tiene buenas recomendaciones. U- O-2

COCINERA ESPAÑOLA SE DESEA colocar para casas Huéspedes o casa particular, entiende toda clase de comidas, tiene buenas referencias y buena sazón. No duerme en la colocación ni saca comida. A-4792.

COCINERO EXPERTO REPOSTERO muy práctico en trabajar con presupuesto, español, hombre solo, joven, limpio mucha variación de postres. A-0515. Amistad 120, tintorería.

DESEA COLOCARSE MAESTRO CO cinero repostero, para casa particular, sin pretensiones, con referencias de casas particulares conocidas; para cualquier punto. Teléfono A- O-2

DESEA COLOCARSE COCINERO español, cocina española y criolla, va al campo. Tiene referencias. Joaquín, A-0515. O-2

DESEA COLOCARSE UNA COCINE- ra y repostera, sabe cocinar del país y americana, tiene referencias muy económica. Dirección calle 8 Quinta, No. 6. O-2

F-5188, 27 Y PASEO. ASIATICO DE- sea colocarse de cocinero en casa particular o de huéspedes. Antonio Wong, tiene referencias. O-2

DESEA COLOCARSE COCINERO español, cocina española y criolla, sale al campo. Tiene referencias. Joaquín. A-9515. O-2

SE DESEA COLOCAR UNA SEÑORA española, de cocinera, sabe cocinar bien de todo y sabe de repostería, de familia de moralidad y que den buen trato. No se coloca menos que buen sueldo. Tiene buenas recomendaciones de las casas que ha trabajado y duerme fuera. Calle 11, esquina a Baños, altos de la Bodega. Telf. F-6136.

SE OFRECE UNA PARDA, BUENA cocinera con referencias buenas y una lavandera buena. Baños No. 15, Vedado, entre Calzada y Línea.

SE DESEA COLOCAR UNA ESPA- ñola, de mediana edad, para cocinar y limpiar. Sabe cumplir con su obligación. Maloja 25, entre Angeles y Rayo.

DESEA COLOCARSE UNA COCINE- ra de mediana edad, sabe cumplir con su obligación, no duerme en la colocación. Tiene referencias. Teléfono F-5572. O-2

MANEJADORAS

SE DESEA COLOCAR UNA JOVEN del campo para manejar o limpiar. Con referencias. M-5375. O-3

CHOFERES

DESEA COLOCARSE UN BUEN chauffeur, experto toda clase máquinas y mecánica sin pretensiones y con referencias de buenas casas, teléfono A-4792. O-8

JARDINEROS

JARDINERO JAPONES, DESEA CO- locarse en casa particular o finca. Tiene buenas recomendaciones. También tiene mucha experiencia. Es agricultor. Telf. FO-9387. O-9

Si Ud. quiere que su anuncio se le publique en el

NOTICIERO DEL LUNES

periódico que se publica los lunes a las 11 a. m. y lo recibe todos los suscriptores del DIARIO DE LA MARINA y tiene una gran circulación; tenga la bondad de indicarlo al momento de entregar su anuncio.

Los domingos estará abierto nuestro Departamento de Anuncios-Clasificados, de 4 de la tarde hasta las diez de la noche.

TELEFONO A-3333

SE OFRECEN

s9 JARDINEROS

SE OFRECE BUEN JARDINERO JA ponés en casa particular o finca, entiende agricultura en general lo mismo de criado, bien acostumbrado. Teléfono A-9814. O-9

UN JARDINERO SE DESEA COLO- car en casa particular, con las mejores referencias. F-3187. Antonio. O-9

s13 SOCIOS

DESEA COLOCARSE JOVEN ES- ..pañola de manejadora, tiene referencias. M-3007. O13

ME INTERESARIA, APORTANDO algún dinero, en negocio en buena marcha que requiera ampliación. Escribirme detalles para visitar y tratar. Apartado Correos No. 2443. O-13

s14 VARIOS

DESEA COLOCARSE JOVEN ESPA- ñol de criado, chofer o cualquier trabajo, sin pretenciones. Informes: Carmen 45. O-14

MATRIMONIO DEL PAIS, DESEA colocarse, ella para criada y él, de chofer, con varios años de práctica. Tiene referencias. Telf. A-9044, Reina 74. O-14

SE DESEA COLOCAR UN MUCHA- cho para cualquier cosa. Calle D y 25, F-2072. O-14

COMPRAS

1 CASAS

COMPRO CASAS GRANDES Y CHI- cas, Habana y sus barrios, a precios de situación. También deseo colocar dinero en hipoteca en pequeñas partidas, reserva absoluta. Rodríguez, Consulado 62. C-1

MAQUINARIAS

COMPRO CONCRETERA

Que tenga motor de dos cilindros, o sea de alta velocidad, y que esté en buen estado. Pago contado. Sr. Benítez. M-7058. C-7

9 MUEBLES y PRENDAS

COMPRAMOS LAMPARAS

Usadas y objetos de Arte. Pagamos más que nadie. Avisos al teléfono M-8040. C-9

A-6620: COMPRO MUEBLES

En todas cantidades. Liquido casas, Oficinas, establecimientos, baúles, maletas, máquinas de coser, efectos sanitarios, radios. Negocio rápido. A-6620. «La Moderna», Salud 3. C-9

COMPRO ENSERES COMERCIO, EN cualquier cantidad: Vidrieras, contadoras, mesas, sillas, mostradores, cristales, espejos viejos. Pago más y rápido. Cano, Habana 116 y medio, entre Amargura y Teniente Rey.

M-6484. COMPRAMOS MUEBLES FI nos, corrientes, pianos, radios, máquinas de escribir, coser, baúles, maletas, objetos arte, enseres establecimientos, neveras, lámparas, todo. Pasamos a domicilio. «La Preferida», M-6484. C-9

M-3268: COMPRO MUEBLES FI- nos, corrientes, máquinas escribir, coser, archicos. Liquido casas completas, pianos, pianolas, baúles objeto arte, bronces, porcelanas, plata, juegos café vajillas cubiertos. Compro todo. C-9

COMPRO MUEBLES

Juegos cuarto, comedor, sala, recibidor, lámparas y toda clase de piezas sueltas, radios, Oficina en general. Cambiamos y vendemos. «La Casa Gris», Angeles número 5. Telf. M-2914

Aqui está el que compra

Muebles, máquinas de coser y escribir y todo objeto de valor. Liquido casas enteras. Llame: M-1556. C-9

COMPRAS

9 MUEBLES y PRENDAS

M-7385. COMPRAMOS

Y vendemos toda clase de muebles, máquinas coser, reformamos, cambiamos y compramos toda clase lámparas. Pagamos bien, Salud 23. La Casa Carola.

ORO Y PLATA

Compramos prendas, monedas de oro cubanas, americanas y otras Naciones. Juegos u objetos de plata de cualquier clase, sanos o rotos.

CARBALLAL HERMANOS

San Rafael 138, entre Gervasio y Belascoaín. Pagamos más que nadie.

COMPRAMOS MUEBLES

De todas clases, máquinas de coser y radios. «La América». Diez de Octubre 230, teléfono I-2262. C-9

SE COMPRA MAQUINA SINGER 6-8 avisar a Luís Caldero en Camagüey Avellaneda 130½. C-9

13 RADIOS

M.6583, COMPRO RADIOS DE TO- das marcas en cualquier estado y máquinas de escribir, pago más que otros, pasamos al momento, llame al Sr. Bello, M-6583. C-12

OBJETOS VARIOS

COMPRO MADERA ANDAMIOS

Que esté en buen estado. Pago contado. Sr. Benítez. M-7058. C-15

TEJAS Y MADERA: SE NECESITAN 4,000 tejas, tipo francesa, que sean extranjeras y 2,200 pies de tabla, de tres cuartos o de 1 pulgada. Avenida de Acosta 16, entre Primera y Segunda, Víbora. De 7 a 9 de la noche. C-15

ROPA

Compro toda clase de ropa de caballeros, señoras y niños, zapatos, ropa de cama, oro, platino, objetos de valor. Reserva. Discreción. Rayo 38, entre Salud y Dragones. C-15

VENTAS

1 CASAS

$4,500 CALLE LIBERTAD PROXIMO Calzada Víbora, jardín, portal, sala, saleta galería, tres cuartos comedor ,pantry cocina, garage, cuarto y servicio criados patio y traspatio, garage. Martínez y Prieto. O-Reilly 23. A-6951 V1

$5,500 AVE 6a. AMPLIACION AL- mendares, gran casa, jardín, portal sala, recibidor hall, 4 cuartos, salón de comer, patio ,traspatio y garage, Martínez y Prieto. O-Reilly 23. A-6951. V1

$1.250 CALLE SUR REPARTO STOS. Suárez, portal sala, 3 cuartos, baño intercalado completo comedor al fondo, patio, traspatio, cielo raso. Martínez y Prieto. O-Reilly 23. Telf. A-6951 V1

PROPIETARIO. VENDEMOS O FA. bricamos su residencia, precios irrisorios, buenos solares, Almendares, Miramar, Sierra, alturas 2,000 dades; damos facilidades o permutacasa de 3 cuartos y demás comodimos aprovechen esa columna; vean o escriban, C No. 50 entre 8 y 10, Almendares. «Cía. Constructiva Fonollar» vamos interior de 1 a 6. V-1

SE VENDE ESPLENDIDA RESIDEN cia Vedado, Baños 192, informan Teniente Rey 3, altos dos plantas, garage, frutales. V-1

CARDENAS 11

Alquilo buen local para depósito de materiales o cualquier industria, cerca de Monte. Llave en la Lechería. Su dueño, en la Calle 8, número 37, entre 13 y 15, Vedado. V-1

VENDO CASA, REPARTO LAWTON, jardín, portal, sala, comedor, 4 cuartos baño intercalado, cocina, 2 cuartos altos independientes y servicio, $2,600.00. Dueño: 2 número 271, entre 31 y 33, Angel, Vedado. V-1

APROVECHE ESTA GANGA CASA San José 166, mide 320 metros, sala, ocho habitaciones, etc. Renta $45. Precio: $3,250. Varias más. Oficina: Marrero. (Notaría. Aguiar 25, U-3188 y U-6671. V-1

GANGA: EN 450.00, SE VENDE UNA casita en Lawton, compuesta de sala, dos habitaciones, comedor al fondo, patio y traspatio. Informan: Telf. A-6051. V-1

HERMOSA CASA DE ESQUINA, Justicia a 40 metros Calzada Luyanó, sala, saleta, 4 cuartos, cocina, patio 6 ventanas a la calle, citarón, azotea, a primera oferta razonable. Guasabacoa entre Santa Ana y Santa Felicia, sala cuarto, comedor, baño, cocina, patio, techos monolíticos, $700.00. Villanueva, inmediato Calzada de Luyanó, 2 casas modernas, sala, saleta, 3 cuartos, comedor, baño, cuarto criados, cielo raso, 349.80 metros, $6,500.00. Vendemos, juntas o separadas. También tenemos en Víbora, Jesús del Monte, Vedado, Habana y sus barrios, de todos estilos y precios. Aprovechen oportunidad: López y Cabrera, Aguiar 100, altos. A-3318 y M-7430. V-1

VENDO LAS MEJORES Y MEJOR construidas casas. También fabrico, tengo los mejores solares, puntos fabricados: Colegio de Belén, Almendares y La Sierra. Vea esta en calle 8 entre 1a y 3a La Sierra, Nicolás Gómez, Constructor. V-1

SOLARES

PARCELAS, VEDADO, CALLE LE- tras: 20.40 x 25; 13 x 18.30; 13.66 x 27; 17.65 x 21; 13.66 x 40; 22.66 x 20, a precios de situación. Directamente con sus dueños. Juanelo, 6,177 metros, terreno alto y llano, mucha agua Vento, inmediato a Carretera Central, 10 minutos Habana, a 26 centavos metro. Urge venta. López y Cabrera, Aguiar 100, altos. A-3318 y M-7430. V-2

VENTAS

2 SOLARES

GANGA. A PESO VARA LOTE TIE- rra 1500 varas esquina y entrada al Hipódromo Marianao, calle, acera, luz, agua; también se fracciona. Títulos limpios, libre gravamen F 266 entre 27 y 29, Vedado.

6 AUTOMOVILES

VENDO BABY MARMON COMPLE- tamente nuevo 28 kilómetros, $260 cambio por carrio 7 mismas condiciones. Martí 78, Reglo. Burnett. V-6

SE VENDE CHRISLER CERRADO tipo 72 completamente nuevo, 25 mil millas caminadas, 3 gomas de 6 capas nuevas, acumulador nuevo, 2 años, garantía del actual ejercicio, viéndolo quedará convencido, verlo en San Rafael frente parque de Trillo, Garage José Cano García. V-6

CAMION FORD DEL 30 POCO USO carrocería comercial de baranda, propio para repartos o para carretera, Se vende barato. Puede verse en garage Industria 8. V-6

SE VENDE UN BUICK DEL 30 CE- rrado. Se dá muy barato Garage Manzanares Carlos III e Infanta. V-6

METAL PATENTE, BAJA Y ALTA velocidad, alta presión. Absoluta garantía de su condición. Sirvo para especificaciones, desde una libra, en adelante. Infanta 46, esquina a Zaldo, al lado Centro Vacuna. V-6

MAGNIFICO BUICK, ABIERTO, 6 cilindros, en perfecto estado, Arbol Seco 71, altos de 1 a 5. V-6

SE VENDE UN CHEVROLET Y UN Ford, cerrados, del 30, 4 puertas, 6 cristales, maderas, pinturas y gomas nuevas. Concordia 181, Garage. V-6

Chassis y camiones Ford

COMPLETAMENTE RECONS- truidoe, en perfecto estado mecánico y gomas, precio rebajado. Se dan facilidades de pago. Belascoaín 171, esquina Peñalver.

7 MAQUINARIAS

TINTOREROS

Máquina de planchar 7 A reformada completamente nueva, vendo con equipo de gasolina o carbón, también hago cambio por otra. Informan Hospital 22 señor Otero. V-7

SE VENDEN

En precio razonable, conjunta o separadamente o en el lugar en que están montados, calle de Arroyo de Matadero frente a Chamorro, patio del Ferrocarril del Oeste, las maquinarias y enseres de aserrar maderas, así como útiles y mobiliario de Oficina que a continuación se detallan, pertenecientes a la Compañía Nacional de Maderas del País, S. A.: Una sierra de banda «Yates» de 6x54, con carro «Yates» de 16 de largo. Una sierra de banda «Yates» de 6x54, con carro American, de 20 de largo. Un motor de petróleo, marca R-Wolf, A-G. Núm. 6740, tipo DU-17 de 50 HP. Un motor de petróleo, marca Koln Deutz (Oto) Núm. 13242 de 40 HP. Un cepillo de 2 caras de 24. Dos aparatos de afilar hojas. Un rollete para dar tensión a las hojas. Una prensa para soldar hojas de 8. Un serrote mecánico para trozar. Un winche, Poleas, ejes y cables. Un péndulo completo. Dos canteadores con sus carros. Una sierra circular y su mesa. Un motor eléctrico de 40 HP. Un motor eléctrico de 15 HP. Un motor eléctrico de 5 HP. Una turbina con motor de 2 HP. Una bomba centrífuga. Un ventilador para el aserrín. Una turbina con motor de tres cuartos HP. Un trabador de hojas de banda. Un winche con 300 de cable. Una fragua para soldar hojas. Un ventilador y tuberías. Trasmisiones, poleas, etc. Una caja de seguridad de 24x36. Un estante para libros. Un buró plano. Un buró de cortina. Una máquina de escribir, marca Undewood, de 12. Una mesa para la máquina de escribir. Dos relojes de pared. Dos sillas giratorias. Dos sillas corrientes. Dos máquinas de remisiones, equipo Egry. Un protector de cheques Lighning. Una prensa para copiar cartas con depósitos y brochas. Una docena de taburetes. Un diferencial de 3 toneladas. Dos sargentos para aprisionar maderas. Un estante con piezas de repuesto. Un yunque. Dos pastecas grandes. Una carretilla de hierro. Varias hojas de sierra de banda usadas. Dos chancletas. Varias hojas circulares. Enseres del cuarto de afilar. Los relacionados enseres y maquinaria pueden verse en el Taller de la Compañía, situados en Arroyo de Matadero, frente a Chamorro, todos los días hábiles, de 7 a 11 a. m. y de 1 a 5 p. m.

«EL CENTRAL». COMPRA Y VEN- ta de maquinaria, motores de petróleo, gasolina, eléctrico y de vapor, bombas de agua y tuberías, trasmisiones, poleas, correas chumaceras, calderas y efectos eléctricos. Cristina 38 D esquina San Felipe. X-1615, Vicente Sánchez, Habana. V-7

8 DE ANIMALES

VENDO VACAS RAZA HOLSTEIN y Jersey; todas primer y segundo parto, recentinas, muy próximas, abundante leche; juntas o separadas. También toros y toretes de razas. Pueden probarse y ver todos los días aquí en la Habana, finca Los Angeles kilómetro 4½, Calzada Vento. V-8

SE VENDE CABALLO PUR SANG legítimo de 4 y medio años y 7 y media cuartas, un automóvil y radio. Se dan muy baratos. Informes A-4998 V-8

VACAS LECHERAS, DE LA MEJOR calidad y gran cantidad de leche, novillas, de primero y segundo parto, recentinas, Ayesterán número 1. Telf. U-1129. V-8

VENTAS

"BLACK SILK"

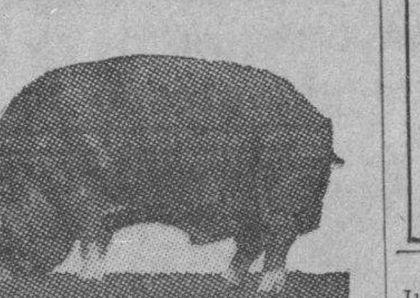

Se Vende

Campeón del Estado de Ohio. El puerco padre más grande que hay en Cuba. Pesa 36 arrobas.

También se venden 4 puercas madres de la misma raza, que pesan de 28 a 32 arrobas. Informes: Depósito de los Tabacos «PIEDRA».

Prado 6 Telf. M 1212

9 MUEBLES y PRENDAS

FAMILIA VENDE SUS MUEBLES. Magnífico juego cuarto moderno, lujoso comedor renacimiento, sala, reloj renacimiento, Vargueño, aparador moderno, todo nuevo, San Miguel 97, bajos, entre Lealtad y Campanario. V-9

EN $450 REGIO JUEGO DE SALA y comedor, costaron en Barcelona 8,000 pesetas y $60 espléndido mostrario de artículos de propaganda. Informes: M. Garcít Monté 306.

MUEBLES EN GANGA

Juegos cuarto, Arte moderno, $4.00 mensuales; comedor, caoba, último estilo, $3.00 mensuales sala o recibidor, modernísimos, $3.00 mensuales; juego cuarto, 3 cuerpos, caoba, últimas creaciones, $5.00 mensuales. Precios muy bajos.

"LA EMINENCIA", NEPTUNO 188

LAS SANGUIJUELAS POLITICAS resuelven sus problemas económicos con el desparpajo más grande que se puede dar y en sus labios únicamente tienen la fácil palabra: obreros y empletdos y a los demás contra una esquina, quiriéndoles demostrar que los comerciantes les están robando, claro está, como que los comerciantes son los cobradores y contadores sin sueldo; pero sujetos al atropello de todos los órdenes, por chantagistas disfrazados de lo que usted quiera. Ahí tenemos el 1½, 2½ sellos del timbre para las ventas a plazos creados en tiempos de penuria. Ahora tendremos el 4 por 100 a la Lotería, y dos pesos a contratos. Gabelas que sólo afectan a los que ellos tanto defienden: obreros y empleados civiles y militares. ¡Basta, caballeros!!! La revolución debe limpiar esos atracos del pasado tenebroso. J. Naveira, S. en C. Galiano 94, no por eso deja de dar facilidades de pagos. La casa Ros y Novoa. (ANUNCIO)

SE VENDE UNA MESA DE VIUDA, con todos los utensilios, en 50 pesos. Informan Cerro 869, altos. Rosalía. V-9

SALUD 11

Cuando usted quiera comprar o vender muebles visite esta casa, tenemos juegos de cuarto, sala, comedor, recibidor, neveras, lámparas, camas, sillones, pianos, radios, victrolas, equipajes, cajas hierro, contadoras, pupitres, vidrieras, armatostes, mesas Café, sillas, Salud 11. M-9136 V-9

LA CASA MOSQUERA

San Rafael 129 y 131. Telf U-5437

Amueble su casa con gusto y con poco dinero. También le cambiamos sus muebles o hacemos el negocio que más le convenga. Háganos una visita, no perderá su tiempo. La Casa Mosquera, San Rafael 129 y 131. Telf. U-5437.

VENDO JUEGO CUARTO, 3 CUER- pos, Arte moderno. Costó $350.00, en $120.00; comedor, Renacimiento; lámpara madera, baratísima; radio; living room; objetos Arte. Urge vender, a primera oferta razonable. Prado 43, altos.

¡EL RAS! ZANJA 52

Liquidamos objetos de arte, para regalos, muebles de todas clases, lámparas, sala comedor, cuarto, alfombras, butacones, neveras, pianos, muebles antiguos, cuadros óleo. Zanja y Lealtad. V-9

MUEBLES MODERNOS

A precio de liquidación.

Juegos cuarto (2 o 3 cuerpos) arte; comedor, sala, recibidor. No compre sin antes visitarnos. Tomamos sus muebles en cambio. Grandes facilidades de pagos.

"LA UNIVERSAL"

San José 87, entre Escobar y Gervasio. U-7453.

CASA ARECHAGA. SI USTED NE- cesita muebles, visite los talleres de «El Siglo», donde encontrará preciosidades, por poco dinero. Compre directamente y comprará lo mejor. Manrique 189, Ebanistería. V-9

VISITE NUESTRA EXPOSICION permanente, donde encontrará los más modernos estilos de muebles, hechos con el más refinado gusto y las mejores maderas del país y chapas finas. Unicos representantes del acreditado radio «Colonial» para todas las ondas. Solicite una demostración y se convencerá de la inigualable calidad de estos magníficos aparatos. Ventajosos precios al contado y atractivas facilidades de pago. Tenemos comprador para sus muebles o radio, si desea cambiarlos por los nuestros. La Casa Ruisánchez, Angeles 13, esquina Estrella del 29 al 31, teléfono A-2024. V-9

¡EL RAS! ZANJA 52

Liquidamos objetos de Arte, para regalos, muebles de todas clases, lámparas; sala, comedor, cuarto, alfombras, butacones, neveras, pianos, muebles antiguos, cuadros óleo. Zanja y Lealtad, U-4800. V-9

VENTAS

MUEBLES y PRENDAS

MUEBLES A PLAZOS

Nuevo sistema de venta a plazos.

Juegos de cuarto, comedor, sala, recibidor. Los modelos más en moda. Precios económicos.

"EL CAPRICHO"

Neptuno 64, esq. a San Nicolás.

MUEBLES EN GANGA

Juegos cuartos, $30.00; sala, $15..00; comedor, $30.00; escaparates, $7.00; con luna, $12.00; mesas correderas, $4.00; aparadores, $5.00; seis sillas, y 2 sillones, $10.00; máquinas coser. Compramos y cambiamos muebles.

LA PRINCESA. SAN RAFAEL 107 V-9

BAULES Y MALETAS A-6827

TENEMOS UN SURTIDO COMPLE- to, Vea nuestros precios rebajados para este mes solamente. Haga una visita a esta casa y se convencerá. **«La Competidora»**, Gloria e Indio. García, Arango y Compañía. V-9

EN MUEBLES

Somos únicos por el surtido más extenso y novísimo, su sólida construcción y enormes facilidades en los pagos.

CAO Y VARELA

Neptuno números 183 y 187

10 UTILES de OFICINAS

BOLSA DE MUEBLES DE OFICINAS, COMPRAMOS

Vendemos, Propietarios de la Fábrica 'Nóbregas', Procedentes remates: Archivos, Máquinas: Escribir, Sumar y Calcular. Cajas Caudales y Documentos. Libreros, Bufetes Butacas Mimeógrafos y Adresógrafos. Todo de Oficina. Liquidamos muebles acero. **Compostela 55, frente a «Estrella Italia». A-7744**

INSTRUMENTOS DE MUSICA

REGIO PIANO DE SONIDO ELEVA- do. Lo más fino y elegante en muebles, casi nuevo. Lo vendo sumamente barato Véalo y convénzase. Dragones, frente Teatro Martí. De 4 a 7. V-11

SE VENDE UN PIANO CHASSAIG- ne Freres, completamente nuevo. Muy barato, Suárez número 17. V-12

13 RADIOS

VENDO UN RADIO MAJESTIC, COM pletamente nuevo, de mueble. Informan: Manrique número 151, altos.

VENGA Y OIGA A EUROPA: DE 5 a 9 p. m., en San Miguel 129, altos, entre Escobar y Gervasio. Radios Majestic, Grunow y Kadete, desde $5.00, mensuales. Pida una demostración al Telf. U-4205. V-12

14 LIBROS E IMPRESOS

16 OBJETOS VARIOS

VENDO, CAMBIO, REPARO: VIDRIE- ras, contadoras, molinos café, pesas todas marcas, sillas, mesas, banquetas, enseres comercio en general. También compro. Cano, Habana 116 y medio, entre Amargura y Teniente Rey. V-15

REPARACIONES

9 MUEBLES Y PRENDAS

REPARAMOS SUS MUEBLES, POR poco dinnero, dejándolos nuevos. Casa Pardo: U-5761. Los modernizamos, barnizamos a muñeca, esmaltamos «Duco», pinturas mimbres, a vapor, tapicería general. Azogamos espejos. Trabajos garantizados, San Rafael núm. 130. R-9

13 RADIOS

REPARAMOS SU RADIO AL ME- nor costo y garantizamos nuestros trabajos por tres meses, enrollamos transformadores de todas clases. Sr. Bello, Galiano 114, 1o. por Zanja, M-6583. R-12

DINERO-HIPOTECA

d2 SE OFRECE

SE VENDEN DOS PECERAS CON peces de colores. Calle Baños 244, bajos entre 25 y 27, Vedado. V-15

HIPOTECAS: ME URGE COLOCAR $5,000.00, fraccionados Habana y sus Repartos. También para Bóvedas y Panteones, desde $50.00. Interés bajo. Mucha reserva y rapidez, J. Llanes, Sitios 42, esquina San Nicolás. M-2632.

PRESTAMOS

Dinero sobre joyas

Desde el 1 por 100

Vendemos joyas, baúles y maletas. Se compra oro.

«LA PERLA»

Animas 84, esq. a Galiano

ENSENANZAS

Un anuncio —clasificado— en el DIARIO DE LA MARINA, es eficaz, porque es leído por personas conscientes de solvencia moral y económica; esto es lo que usted necesita.

Tenemos múltiples pruebas de la eficiencia de estos anuncios;

y el costo es INSIGNIFICANTE

ANUNCIOS CLASIFICADOS A-3333

DINERO-HIPOTECA

DINERO

No pierda tiempo. Cuando necesite tomar dinero en Hipoteca o Pagarés vea a M. Fernández, San Ignacio 50 teléfono A-4432, de 2 a 5. Operación rápida y absoluta reserva. D-2

DINERO

Doy grandes y pequeñas cantidades en primera hipoteca, desde el 7 por ciento en adelante, para la Habana y sus Barrios. Compro y vendo casas y solares.

Compro y vendo Bonos y Acciones.

JULIO C. GRANDA

Obrapía 33. Telfs. M-5921 y F-5759. D-2

BONOS Y ACCIONES

BANCO ASTURIANO, COMPRO BO. nos y Acciones. Compro Acciones Compañía Cubana Electricidad Compro y vendo Bonos y Acciones de todas Compañías, cotizables y no cotizables en la Bolsa. Manuel Piñol Obrapía número 17. D-3

N. GELATS Y COMPAÑIA

106 Aguiar 108 esquina a Amargura

CAJAS RESERVADAS

Las tenemos en nuestras bóvedas construidas con todos los adelantos modernos y las alquilamos para guardar valores de los interesados. En esta oficina daremos todos los detalles que se deseen.

PARA EL HOGAR

ph2 Interés para el Hogar

CARBON

«Pinar», es el mejor carbón, de pura yana, de Camagüey. El preferido por las cocineras. Solamente $1.20, saco grande. Pídalo: Telf. M-6412. PH-2

PARA LAS DAMAS

pd4 Interés para las Damas

PARA LAS DAMAS INVENTO MARAVILLOSO

Cabello hermoso, abundante, sin canas ni caspa, ligeramente ondulado, se obtiene a los pocos días de usar la famosa Agua de Colonia **Condal** Producto sin rival para la vitalidad del cabello. Probar, es creer. Resultados sorprendentes. Venta en Droguerías Sarrá, Johnson, La Americana,Tiendas: "«El Encanto" "Isla de Cuba", "El Chalet" y casas bien surtidas. Ojo con las imitaciones. No es legítima **Colonia Condal,** si el frasco no lleva la etiqueta color naranja. PD-3

SEÑORAS Y SENORITAS

Existe un medicamento exclusivamente para las mujeres, Se llama: «Gotas Metrol». Tomando las «Gotas Metrol» desaparecen los dolores y se regulariza el período menstrual Las «Gotas Metrol» son de efecto seguro en las suspensiones, de 30 a 60 días. Pidan prospectos. Depósito: Farmacia del Dr. Mata, San Lázaro 402. Habana, teléfono U-6815. PD-3

ATENCION. PARA CURARSE LOS barros e irritaciones de la cara no hay como la loción «BARROINA», por medio de fricciones. Con un solo frasco basta para la total curación de una persona afectada. De venta en droguerías, principales boticas y perfumerías de la Habana. Precio: $1.50 el frasco. PD-3

SE VENDEN TRES ABRIGOS DE señora (uno de noche). Prado 33, altos. Telf. A-5049. PD-3

«EL HOGAR Y LA MODA» COMO propaganda remite dos núúmeros; uno de Junio y otro de ulio por 20 centavos en sellos. Carlos M. López, Obispo 74, Habana. PD-3

EXTIRPACION DE LOS VELLOS de la cara, por medio de electricidad. Tratamiento definitivo y garantizado. Sra Alexandra. Calle Tercera número 381, entre 2 y 4, Vedado. Habana. PD-3

PARA LAS DAMAS

pd4 Interés para las Damas

MADAME KUZMA: EX MODELISTA principales casas París y Viena. Creadora de sombreros finos. Avisa a su clientela, que tiene a la venta sombreros, últimos modelos, desde $2.50. Se arreglan sombreros, desde $1.00, Amistad y San Rafael, frente Ten Cent.

ENSENANZAS

e1 Profesoras y Profesores

INGLES, ABOBADO DE BOSTON.

GRADUATE OF YALE UNIVERSITY Clases colectivas: Lunes, Miércoles y Viernes: 11 a 12 a.m. y 8-9 y 9 a 10 p m. $2.00. También clases particulares. Método moderno, rápido y eficaz. (No Spanish in class). Academia San Rafael 139, altos, U-1152. E-1

DR. JOSE J. RODRIGUEZ FEO. Clases de Matemáticas. San Lázaro 232 (altos.) E-1

INGLES, TAQUIGRAFIA (INGLESA y española). Teneduría, Cálculos Mercantiles, Aritmética, Algebra, Caligrafía, Mecanografía y Ortografía. Enseñanza a domicilio, por el Profesor F. Heitzman, Monte 103, altos, M-9247. E-1

ACADEMIA DE IDIOMAS RO- berts, Malecón 31, teléfono A-1317. ¿Desea usted aprender inglés? Compre el Método Roberts, se recomienda por sí solo. Distinción, eficiencia, garantía, Cuarta Edición, $2.00. E-2

SEÑORITA AMERICANA, ENSEÑA el inglés en cambio de vivir con familia cubana (mayores), Cerro, Víbora o más en el campo. Escribir Taylor, DIARIO DE LA MARINA, Departamento Anuncios Clasificados. E-1

ACADEMIA RABIÑA

NEPTUNO ESQUINA A MANRIQUE, altos. Clases individuales: Inglés, Francés, Alemán, Taquigrafía «Pitman» y «Gregg», Mecanografía, Ortografía, Teneduría de Libros, Correspondencia Comercial, Aritmética. CLASES POR CORRESPONDENCIA. Ingreso E. Ingenieros, Arquitectos y Veterinaria. Curso Procurador. Pida prospectos, **Neptuno 78 y 80, altos, esquina Manrique. Telf. M-7849.**

APRENDA CORTE Y COSTURA

Por mi gran sistema Matilde Alemany, «Academia Central». Invento nuevo, práctico, precioso. Clases por ajuste. Terminará en 2 meses, con título de profesora garantizada. Clases a domicilio. Se cortan moldes exactos y trajes, San José 9, altos, entre Galiano y Aguila, Sucursales: Profesoras Máxima, Octava y Tejar, Lawton y Hortensia, Atocha 6, Cerro y Luz número 26, Sra. Orfila. E-1

PROFESOR DE BAILES

Precios módicos. Enseñanza rápida de Son, Fox, Tanto, Blues, etc. etc. Doy clases a domicilio. Ismael Servalló, Cárdenas número 3, segundo piso. PB

FRANCES POR PROFESORA FRAN cesa graduada. Largas e inmejorables referencias cubanas. Da clases a domicilio o en su casa. Clases económicas por grupos de 4 personas. Calle 19 No. 109, entre L y M, 2o. piso. E-1

INTERES GENERAL

ALBUMS PARA SELLOS CON CA- pacidad 4.000, damos uno por 125 sellos 10 cts. Estrada Palma, Obispo 555 frente droguería Johnson, señor Bonachea. I-G

EN MEXICO ARREGLAMOS SU NEGOCIO CUALQUIERA QUE SEA

Tramitamos permisos para entrar al país, cartas de ciudadanía, rectificación de actas, legalización de firmas en las dependencias del Gobierno y Consulados Extranjeros. Divorcios. Informes todas clases. Ejecutamos cobranzas, administración de casas, toda clase de representaciones y comisiones. Cía. Pan-Americana de Inversiones. Ave 16 de Septiembre 73, Apartado Postal 9090, México, D. F. IG.

FILATELICOS. ACABAMOS DE RE cibir los catálogos para sellos de Scott año 1935. Precio $3.00. Los remitimos al Interior por Correo Certificado, al recibo de giro postal por $3.20. CASA FILATELICA LILY, Obispo 121. Habana. IG

FOLLETIN 1

RAFAEL PEREZ Y PEREZ

MARIQUITA MONLEON

1o. de Agosto de 1934.

NUMERO EXTRAORDINARIO
LA NOVELA ROSA
Editorial Juventud, S. A.
Provenza 191. —BARCELONA
(De venta en la librería de Wilson, Obispo 52 Teléfono A-2298.

JORNADA PRIMERA

Almenar de doña Mencía, marzo, 12...

Esto no puede ser, no puede ser... ¡Y no puede ser!

No hay derecho a tener a una mujer de diecisiete años encerrada en un claustro; porque no es otra cosa más que un claustro... ¡la Trapa se queda en pañales!... esta casona de mis respetables tías las muy ilustres señoritas de la Cerda, descendientes de los Reyes de Aragón, según dicen ellas y yo no lo descreo, pues así lo afirma el archivo de la casa, que no miente. Bueno, ni ellas tampoco; nobleza obliga y yo debo reconocer a cada cual lo suyo: embusteras no son.

Y en cuanto a su nobleza es auténtica... ¡ay!, por desgracia demasiado auténtica, porque a vueltas con la condenada nobleza me tienen frita a todas horas. Y no creo yo que el ser descendiente de los condes de Ribagorza y de Sobrarbe tenga que ver un higo con eso de tenerme encerrada y sin ver personas, y las pocas que veo por cuentagotas y midiendo las palabras y hasta los gestos para estar siempre dentro de «las conveniencias y del decoro», como dice tía Leonor, la mayorazga, o sea el sargento de la casa, porque eso es decir que nos lleva a todos en un puño. Lo que toca a mí es que le tengo pánico. Cuando siento tintinear el llavero, que lleva colgado del cinturón de la bata, por las inmediaciones de mi cuarto, se me ponen todos los pelos de punta, y creo que igual sucede a mis tres restantes tías Berenguela, Godina y Mencía. Ahora, que estas infelices, en fuerza de convivir con ella, y quizá porque también lo llevan en la masa de la sangre, se han hecho a sus tonterías y al aislamiento conventural del Palacio. ¡Dichoso Palacio! ¡Qué lástima no amaneciera derrumbado una mañana y nos tuviéramos que ir aunque fuera a las estribaciones del Moncayo, a la hacienda de Peralejo! Al menos allí, no vería tampoco personas, pero tendría libertad para correr por el campo y tomar el sol y oír cantar los pajaritos... que ni eso se me permite en este panteón donde las salidas al huerto están señaladas a horas fijas, y con la consiguiente vigilancia de una de las cuatros solteronas. ¿Por qué no se habrán casado estas mujeres? Ahora comprendo porque el pobre papá no podía resistirlas.

Mi pobre madre, la menor de todas ellas, no se les parecía en lo más mínimo. Acaso fué debido a que, como se casó tan joven, papá la educó a su gusto y en otro ambiente. De todos modos no es que se puede decir que sean malas; ni es precisamente eso lo que yo quiero decir; al contrario, quizá pecan por su exceso de bondad que se traduce en un exagerado celo con respecto a mí. Todo creen que va a dañarme, física o moralmente. Yo creo que si fuera factible, me encerrarían en una urna como al San Antonio de Padua que tienen sobre una cómoda panzuda en el cuartito de labor. Que me quieren, y mucho, lo han demostrado siempre, aunque según decía papá riéndose, en un principio les había molestado enormemente el que yo no fuese chico; su sueño dorado hubiera sido que mamá diese a luz un varón: un chicote fuerte y robusto como papá que tenía un metro ochenta de estatura y una anchura proporcional.

Parece que fuí recibida por parte de las señoritas de La Cerda con manifiestas señales de enorme decepción traducida los primeros días en frialdad; seguramente mi frágil y delicada personita les pareció muy poca cosa para representar en un día a la muy ínclita familia de los Ribagorza y los Sobrarbe en una de sus principales ramas. Luego, durante cierto tiempo, esperaron en balde al heredero masculino, el cual no se dignó venir. Vinieron en cambio dos niñitas más, muy moninas, muy chiquitinas como dos muñecas... ¡cuánto las quería yo!... que murieron en una epidemia de gripe, con ocho o diez días de diferencia. Mamá estaba muy delicada del corazón y no tardó tampoco mucho en dejarnos. Las tías la lloraron amargamente, depusieron toda su frialdad y se miraron en mí como en la única esperanza de su casa.

Ninguna de las cuatro pensaba en casarse, sin duda porque ninguna de sus múltiples pretendientes llevaba una ejecutoria a la altura de la suya. Y víctimas propiciatorias del fuego sagrado de la nobleza de su sangre, que de ninguna manera querían mezclar con quien no la tuviese tan azul por lo menos como lo de los La Cerda, se quedaron heroicamente compuestas y sin novio, dejándome a mí el desagradable honor de continuar la estirpe. Mi padre se reía a mandíbula batiente cada vez que venía a verme al convento y yo le enseñaba las cartas pintorescas que de ellas recibía; papá era como un muchacho. Igual que un muchacho muy joven y muy alegre; muy vivo de genio. Mamá y él habían vivido tan felices...

Su muerte en Africa, bajo el fuego enemigo me causó tan violenta impresión de dolor, que durante muchos meses me mantuve desolada, triste, metida en mí misma, con la inteligencia embotada, sin adelantar en clase donde indefectiblemente me quedaba en el último puesto de la cola, sin jugar en el recreo, hosca y zahareña, y hasta sin rezar en la capilla, cansada, hastiada, deshecha... Tenía yo entonces trece años. Mis tías de La Cerda venían con mucha frecuencia al convento; sospecho que sus cargantes recomendaciones llegaron a agotar la paciencia de nuestra discreta Madre Superiora. Insistían en traerme durante las vacaciones a Almenar de doña Mencía, pero ante mi repugnancia a venir (yo guardaba el recuerdo de este caserón sombrío entrevisto apenas en algunas estancias fugaces con mis padres), la Superiora consultó con mi tutor.

¡Mi tutor!... Era un hermano de papá, el único, el menor de los dos. Tío Rafael, como papá, es muy alegre, muy dicharachero, muy campechano; su mujer, tía Conchita, una andaluza con la gracia y la sal a chorros... ¡más simpática, más buena! Se me llevaron con ellos aquellas vacaciones, y otras, y otras. Tienen cinco niños que son un encanto. Recuerdo mis días de convivencia con ellos como un ciego puede recordar desde la noche negra de sus tinieblas y las horas benditas en que veía la forma y el color. Porque hundirme a mí en el caos ha sido traerme a esta nobilísima casa de mis insignes parientas. El alma se me cayó a los pies cuando me llamó al locutorio tío Rafael para decirme que le destinaban a la Embajada de Washington y que saldría para allá toda la familia semana venidera; porque ya sabía yo que aquella ausencia duraría unos años y que durante ellos, yo saldría del convento. ¿Dónde había de ir sino con mis prosopopeyicas tías maternas, las de la casa Ribagorza? Pues aunque tía Rosalía, una prima de papá que fué mi madrina, tomó con empeño reclamarme, las cuatro hermanas tomaron a punto de honra no consentir que me albergara en otra casa que no fuese la suya. Así cayera un bólido y la arrasara.

Yo creía que nada en el mundo podría ser más soso, más aburrido, más triste que un convento; recuerdo con la crispación de alegría que oí a la Madre Superiora anunciarme mi salida del internado. Estuve a punto de empezar a bailar y a dar saltos como una loca, lo cual hubiera hecho, si afortunadamente no me detuviera el pensamiento de que iba a herir, con tal exabrupto de gozo, que a ella le hubiese parecido extemporáneo, los sentimientos de la buena Madre cuyos ojos al sólo anuncio de la despedida ya se cuajaban de lágrimas. Gracias al Señor que ya no vería más las clases con sus encerados negros y sus mapas policromos, ni los sombríos claustros de recreo, ni el vasto dormitorio con sus lucecitas envueltas

M.E.C.D. 2016

UN DIA EN NUEVA YORK

Por WALTER R. DOUGLASS
(Redactor en Nueva York)

Fatchit quiere un chauffeur japonés.—El local cambia el cine.—Marx no está loco.—Error tipográfico.

DESPUES de todo, Broadway ofrece anécdotas interesantes. Los grandes artistas del cine no dejan de ser humanos y al llegar al Broadway de los misterios, los de Hollywood olvidan aquella máscara de California y conversan y obran como el resto de los mortales.

La gente de Hollywood al llegar a Nueva York marcha hacia los grandes centros de recreo del Broadway. Cuando un marinero deja su barco va al Central Park a remar, cuando la bailarina deja el arduo trabajo de las tablas, marcha hacia el cabaret a terminar la noche bailando. Igualmente el histrión hollywoodense al venir a Nueva York, marcha derechito al teatro o al club.

En el club nocturno el histrión liba con abundancia y se humaniza. He visto recientemente a Stephen Fetchit, el comediante moreno que trabaja con Janet Gaynor en «Carolina» y que tiene gran popularidad. Fetchit despidió su chauffeur. Era un mozalbete del mismo color que Stephen. Ahora tiene un chauffeur japonés. Recientemente Stephen y una joven rubia trataban de entrar en el cabaret hispano «El Toreador», en la calle 110. El cabaret estaba lleno y Ramón, el «head waiter» con cortesía dijo a Fetchit que «todo estaba reservado». Fetchit no se incomodó. Fue a la cantina junto al club y cambió copas con la rubia. En eso entra en la cantina un moreno cubano conocido del histrión.

—«Vi a tu antiguo chauffeur; me dijo que ahoras tenías uno japonés» —contestó al actor el amigo cubabano. —Es cierto. Arthur es buen chauffeur, pero cuando salía con el todo el mundo creía que era un chauffeur que llevaba a su amigo a pasear. Por bien que me vistiera yo y por mal que se vistiera Arthur, siempre la gente decía: —¡Mira ese par de negritos divirtiéndose en el coche del amo! Yo quiero que la gente sepa quién es el chauffeur y quién el que paga el sueldo».

POWELL EN PITSBURG

En el mismo cabaret hispano «El Toreador» espié a Dick Powell, el popular tenorcito del cine, que acaba de sobresalir en «Dames». Estaba Powell con un grupo de amigos de Pittsburg. Recordaban los días en que Dick era maestro de ceremonias en un teatro de mala muerte en la ciudad de acero.

—Un día recibí un telegrama de Hollywood y el dueño del teatro me prestó el dinero para ir a la costa, con la condición de que la primera película que yo hiciera fuera puesta en Pittsburg antes que en ningún otro pueblo.

—Al llegar a la costa me pusieron a trabajar como extra. La estrella en la película era Kay Francis y el astro era Warner Baxter. Pude persuadir al productor que mandara la película a Pittsburg antes de estrenarse y en los carteles de anuncio en la ciudad de acero se leía lo siguiente: «El Pirata», con Dick Powell, ayudado por Warner Baxter y Kay Francis». En esa película Dick formaba parte de un grupo en un bar, en China. Su presencia llenaba unos tres minutos. Pero la gente de la localidad quedó contenta con ver a su amigo en película.

NO SON TODOS LOCOS

En el mismo club «El Toreador» he visto también a los cuatro hermanos Marx, los reyes de la risa hollywoodesca. Uno de ellos, creo que era Chico, contaba que el día anterior había estado en el manicomio de Kings Park a divertir a los dementes. —Al terminar mi acto uno de los reclusos vino a darme la mano —decía Chico. —Usted y yo vamos a ser amigos —me dijo— los demás locos aquí quieren aparentar que no lo son. Por eso me gusta usted. Porque si uno está loco, no vale la pena ocultarlo!

Y para terminar la noche en «El Toreador», recuerdo la ira de cierta actriz del cine que al terminar de bailar una rumba muy cubana con uno de los presentes, leyó en un diario local un articulito dando cuenta de su presencia en el hipódromo de Belmont aquella tarde. —«Mire usted qué brutos son los periodistas —decía la dama hollywoodrense. Fíjese en este párrafo: «Miss X jugó a los caballos con suerte». No comprendía yo el por qué estuviera tan irritada la prima donna. Entonces me fijé en el título del suelto: «Miss X siempre vana». Un simple error tipográfico que quitaba a nuestra prima donna el deseo de bailar.

El magistrado Julián W. Mack se ha negado a disolver el Instituto Azucarero

Se acusa a esa entidad de la restricción indebida de los negocios referentes al azúcar

Más de cincuenta corporaciones e individuos resultaron acusados por el Gobierno de violaciones de la llamada Ley Sherman contra los trusts. Fallo de un viejo pleito

NUEVA YORK, octubre 9. (AP.).—La solicitud hecha por el Gobierno para la disolución del Instituto Azucarero, Inc., de acuerdo con la Ley Sherman contra los truts, ha sido declarada sin lugar por el Magistrado federal, Julian W. Mack en su Decreto final, pero accedió a dictar una orden prohibiendo que el citado Instituto realice actos contrarios a la Ley.

«Los acusados constituyen una combinación que ha restringido indebidamente el comercio de los azúcares entre los distintos Estados y el Distrito de Columbia con manifiesta violación de la Ley Sherman contra los truts», sostuvo el Magistrado Mack.

Los miembros del Instituto Azucarero, Inc., empresa que realiza negocios por valor de quinientos millones de dólares al año, más de cincuenta corporaciones e individuos resultaron acusados por los representantes del Gobierno.

La resolución del Magistrado Mack es idéntica a la opinión que emitió el 7 de marzo de 1934. El magistrado accedió a dictar una orden prohibiendo actos ilegales contra todos los acusados, excepto William Henderson y George M. Rolph, ambos fallecidos, y W. W. Harper y Edgar H. Stone, que ya no mantienen relaciones con el Instituto.

Las violaciones apreciadas por el Magistrado Mack fueron: discriminación entre los clientes; anuncio de precios; condiciones de ventas y plazos de entrega; convenios sobre fletes con anterioridad a las ventas; aplicación de contratos uniformes; supresión y restricción de los términos de los contratos para las refinerías particulares y los distribuidores; restricciones a los corredores, almacenistas, clientes y empresas de transportes; aplicación de penas y multas y fijación de las comisiones de los corredores.

«Aunque el Instituto se ha divorciado de la legalidad ha cumplido y todavía puede cumplir algunos propósitos legales, razón por la cual no es necesario disolverlo», dijo el Magistrado.

El pleito comenzó el 9 de febrero de 1932.

La pieza de cristal mas grande q. ha salido de las manos del hombre es el gigantesco lente para un telescopio

La pieza de cristal más grande que ha fundido el hombre es el lente telecóspico construído en Corning, Nueva York. Tiene 16 pies de diámetro, 27 pulgadas de espesor y peso veinte toneladas. Ofrece el aspecto de un pedazo de piña con un agujero en el centro. Sobre el lente se hallan el doctor George V. McCauley (a la izquierda) y el doctor J. C. Hostetter, que dirigió la fabricación.

Se extiende el paro marinero en EE. Unidos

Elementos obreros de Italia y Alemania piden auxilios para combatir contra el Fascismo

NUEVA YORK, octubre 9. (AP.) Los dirigentes de la «Marine Workers Industrial Union», que enrola a casi todos los obreros marítimos de los Estados Unidos, afirman que la huelga portuaria que se declaró aquí ayer continúa progresando, con visos de dar lugar a nuevas complicaciones. El Presidente del Comité de Huelga expone que veinte individuos del vapor de la «Grace Line», Santa Elena, abandonaron sus labores y que otros tantos del vapor «Missouri», los han imitado.

PIDEN AUXILIOS CONTRA EL FASCISMO

SAN FRANCISCO, California, octubre 9. (AP.)—Los organismos del trabajo de Italia y Alemania, que se oponen a los regímenes que allí existen se han dirigido a la Federación Americana del Trabajo, solicitando su apoyo para constituir un frente único, que haga oposición a las dictaduras y abusos de los regímenes de excepción, tachándolos de haber creado una situacino intolerable en los dos paises mencionados, con ayuda del capitalismo organizado.

Ya mal herido, el asesino del Rey de Yugoeslavia continuó haciendo fuego sin descanso

El Rey Alejandro apenas pudo permanecer cinco minutos con vida en territorio francés, toda vez que, en cuanto desembarcó, se realizó el atentado, que costó también la vida a Barthou

MARSELLA, Francia, octubre 9. (AP.)—Después de las pesquisas realizadas por la Sureté para fijar con precisión cuál había sido el arma q. usó el asesino del Rey Alejandro de Yugoeslavia y del ministro de Relaciones Exteriores, Louis Barthou, llegóse a la conclusión de que el mortal artefacto había sido una ametralladora de mano, pequeña.

Respecto de las peripecias del hecho, ha tratado también de comprobarse si existió negligencia en la custodia del soberano extranjero, cuya vida se encontraba, debido a las especiales circunstancias por las cuales Yugoeslavia atraviesa, llegándose a definir que la carrera por donde pasaría el rey estaría cubierta por dos mil individuos de la gendarmería y de las tropas de línea. A los miembros de la Sureté dióseles órdenes de hallarse entre la muchedumbre, prestos a actuar en caso de alguna anormalidad.

Consecuencia de estas disposiciones, fué que el asesino fué rodeado tan pronto como emprendió el avance sobre el Rey. Un policía, al verlo aproximarse al regio automóvil, lo trató de contener, pero el hombre actuó con tanta celeridad, que haciendo fuego sobre el guardia con velocidad fulminadora, se lanzó sobre el estribo del carruaje, pasando por sobre el guardia, derribado en el suelo.

No hay unidad de descripción del individuo, llamado Petrus Kalemen. Todos afirman que era hombre de buena talla. La policía lo describe así: Procedía del comercio de la Croacia, nació el 20 de diciembre de 1899 y viajaba con un pasaporte emitido en Zagreb, capital de esa región (Wagram en Alemán), el 30 de mayo de este año. Entró en territorio de Francia por Vallorem, en la frontera franco suiza, por donde vienen los expresos del Oriente.

En las listas que periódicamente envía la policía yugoeslava a la Sureté, de elementos sospechosos, no figuraba él, pese a que se habían distribuído entre los diferentes cuerpos de policía de Marsella, antes de la llegada del soberano, doscientas circulares con retratos de sospechosos. Esto hizo que se mantuviese una enérgica vigilancia en los hoteles y en todos los lugares públicos.

La resistencia y la impulsividad de Kaleman no tienen con qué compararse. Después de hallarse sangrando al caer sobre él a sablazos los oficiales de la escolta regia, tuvo el valor de hacer fuego continuadamente, hiriendo a siete personas, antes de caer revolcándose en un charco enorme de su propia sangre. En total, hirió a trece personas, en toda la tragedia.

DESEMBARCO DEL SOBERANO

Cuando murió el Rey Alejandro no le faltaron, sin embargo, los cuidados de una mujer que cerrara sus ojos. Mme. Jouhannaud, esposa de un funcionario del Ayuntamiento, no se separó de su lado. El cadáver del Rey yace en una cama en el despacho del prefecto de la ciudad.

Los asesinatos crearon la mayor confusión en este pintoresco puerto del Mediterráneo. Ocurrieron con tan brutal rapidez que el soberano yugoeslavo fué herido a los cinco minutos de haber puesto el pie en territorio francés.

Había llegado al puerto a bordo del crucero yugoeslavo «Dabrovnik», escoltado en las aguas territoriales francesas por toda la flota francesa. Tan pronto echó anclas el crucero visitante, subió a bordo el ministro de Marina francés M. Pietri.

En compañía de los funcionarios franceses y con toda la majestad y pompa de su elevada jerarquía, tomó una lancha motora trasladándose a un desembarcadero especial, destinado a la flota, escoltado por dos submarinos franceses.

Pocos minutos después de las cuatro de la tarde, entre los ensordecedores vivas y aplausos del enorme público que daba vivas al Rey Alejandro desembarcó, M. Barthou, Ministro de Estado francés, le dió en ese momento la bienvenida, en nombre de la nación.

El Rey se sentó a la derecha del automóvil real, dejando a M. Barthou a su izquierda. El general Georges ocupó el asiento de enfrente.

El automóvil del soberano yugoeslavo era el quinto de la procesión de vehículos que se organizó junto al desembarcadero. El cuarto automóvil estaba lleno de policías. A ambos lados de los automóviles marchaban dos escuadrones de la Guardia Republicana, con sus sables desenvainados.

EL ATENTADO

Kalemen se hallaba en medio de la enorme muchedumbre que se encontraba reunida en la gran plaza que existe ante el edificio de la Bolsa, y poco a poco logró abrirse paso por entre el público

El chauffeur del Rey le vió acercarse al vehículo al mismo tiempo que gritaba «Viva el Rey».

El asesino dió un salto sobre el estribo de la derecha, momento en que el chauffeur del automóvil le dió un fuerte golpe en el rostro con el puño cerrado, pero Kalemen tuvo tiempo de agarrarse fuertemente al saco del conductor del automóvil.

Kalemen sacó dos pistolas de sus bolsillos e hizo fuego a quema ropa al Rey, a Barthou y a Georges.

En ese instante el teniente coronel Piollet, que marchaba a caballo cerca del automóvil, se acercó y dió dos sablazos a Kalemen.

El asesino rodó a tierra, sangrando, mientras el público huía. Estando en el pavimento el asesino hizo varios disparos más que causaron heridas a algunos espectadores.

Después, con gritos de furia, rehechas de la primera impresión, las masas avanzaron tratando de linchar al asesino.

La policía, que había estado haciendo disparos a Kalenen, advertida de los propósitos del pueblo, lo recogió salvándolo de las iras populares. Lo trasladaron, sangrando y agonizando, a un puesto de periódicos próximo, donde falleció a las dos horas.

El chauffeur del Rey, a pesar de su herida, manejó el automóvil hasta la prefectura. Su Majestad, el Rey herido, fué trasladado al despacho del Prefecto y acostado en un diván. El monarca, así que recibió las heridas, perdió el conocimiento, sin que volviera a recuperarlo.

Falleció con el uniforme de almirante. Atravesaba su pecho la banda de la Gran Cruz de la Legión de Honor de Francia. Junto al soberano yugoeslavo se encontraban cuando falleció, muchos altos dignatarios franceses, algunos de los cuales no pudieron contener las lágrimas.

DESCRIPCION DEL CRIMEN POR EL CORONEL PIOLLET

El coronel Piollet describió el asesinato de la siguiente manera:

«El automóvil del Rey Alejandro en el cual estaban el Rey, M. Barthou y el general Georges, llegó exactamente ante la Bolsa y la esquina de la calle Isabel cuando vi a un hombre que se destacaba del público, pasaba junto a un policía que se hallaba en el borde de la acera, y echaba a andar hacia mi caballo.

«Obligó a mi caballo a dar una vuelta y de un salto se puso en el estribo del automóvil. Hice girar rápidamente al caballo, pero con tanta rapidez había procedido el individuo en cuestión que no pude impedir que se agarrase a la puerta del automóvil. Hizo dos o tres disparos al Rey.

«Desenvainé el sable y con dos golpes derribé al agresor, que cayó a tierra mientras el chauffeur avanzaba con el vehículo.

«El asesino, todavía en el pavimento, continuó disparando, hiriendo algunas de las balas a policías y mujeres que se hallaban en las primeras filas de los espectadores. Acudió inmediatamente la policía mientras la Guardia montada rodeó el automóvil real para contener al público, que se hallaba preso de la más honda indignación.

«El asesino fué recogido y la multitud hizo un movimiento de avance para apoderarse de él, lo que hubiera logrado, sin duda, de no haberselo llevado los agentes a un puesto de periódicos».

En el edificio de la prefectura, donde se halla tendido el cadáver del Rey Alejandro, todo son lamentaciones por el hecho de que el soberano de Yugoeslavia, a quien la prensa daba los calificativos de «R y Caballero» y el «Rey Soldado», hubiera perdido la vida en territorio francés.

Su Majestad fué asistido por varios médicos militares y cuatro facultativos de la localidad, pero éstos nada pudieron hacer por salvarle la vida, limitándose a informar que el caso era desesperado.

El Rey fué colocado en un diván de seda verde. Sus manos están unidas sobre el pecho y tiene cubiertas las piernas con una bandera francesa. Su rostro ofrece una gran calma y una extrema palidez. Montan guardia de honor cerca del cadáver dos policías franceses con los sables desenvainados.

BARTHOU FALLECIO EN UN HOSPITAL

M. Barthou falleció en el hospital Hitel Dieu. Tres médicos le asistieron en sus últimos momentos. En ese edificio alguien dijo que el asesinato de Alejandro, poniendo fin a uno de los más queridos sueños de M. Barthou, había contribuído en gran manera a precipitar la muerte del anciano estadista. Tan abundante era la sangre que manaba de sus heridas que los médicos, quienes pensaron al principio que se trataba de heridas leves, concluyeron haciendo una transfusión de sangre.

Barthou apenas podía articular palabra, pero antes de morir, dijo en voz muy baja: «Sufro mucho. Tengo sed».

Las investigaciones preliminares de la policía indican que solamente Kalemen está complicado en el crimen. El breve interrogatorio a que pudo someterle la policía antes de que muriera, no logró ningún resultado. Saben los agentes que se trata de un croata de 35 años de edad, y que su pasaporte fué expedido en el mes de mayo último.

El Rey Alejandro había escogido a Marsella como el sitio por donde deseaba entrar en Francia. Deseaba rendir homenaje a su llegada a esta ciudad a los yugoeslavos que murieron al servicio de los aliados durante la guerra mundial.

Uno de los últimos actos del Rey fué recibir un saludo de un grupo de veteranos yugoeslavos que se hallaba en el muelle.

Esta noche el Presidente de la República, M. Albert Lebrun, se encuentra en viaje desde París, con el fin de rendir un tributo a su veterano ministro de Estado, M. Barthou y al Rey Alejandro, amigo de los franceses.

No se cree que puedan surgir complicaciones bélicas de los asesinatos de ayer en Marsella

La muerte ha desvanecdo los sueños de Barthou de lograr una paz duradera entre Francia e Italia y se teme que lo ocurrido ayer sea un nuevo motivo de odios y discordias

PARIS, octubre 9. (AP.).—Las balas de un asesino han vuelto a despertar temores por la paz en los Balcanes, el «polvorín» que hace veinte años, después del asesinato de Sarajevo sumió al mundo en la guerra mundial; pero esta vez los diplomáticos no ven causa inmediata de una guerra como la que obligó a veintisiete naciones a participar en la que comenzó llamándose conflagración europea.

Sin embargo, se temen ahora las consecuencias del doble asesinato del Rey Alejandro de Yugoeslavia y del Ministro de Estado francés, Louis Barthou, por entenderse que puede perturbar el equilibrio y crear una nueva razón para que el odio encienda la llama de la guerra.

El sueño de Barthou, de asegurar la paz de Europa mediante la reconciliación del Rey con el primer Ministro Mussolini, se ha desvanecido con la muerte del estadista francés, que ocupaba el Ministerio de Relaciones Exteriores de Francia.

Los Balcanes en 1914 hicieron explosión bajo la presión de las ambiciones germanas.

El Tratado de Versalles, que dió vida a nuevas naciones, las que surgieron del Imperio Autro-Húngaro, buscó la paz con la creación de pueblos independientes y la destrucción del Imperio, pero al mismo tiempo ha causado nuevas preocupaciones a los estadistas.

Francia y su entente cordiale, y Alemania con su triple alianza, eran los dos grandes factores del continente, mientras la Gran Bretaña mantenía el tradicional equilibrio europeo.

Hoy, veinte años después, Francia y Alemania tratan de extender nuevamente sus poderes, mientras Mussolini ha alcanzado una posición dominante y los Balcanes son más balcánicos que nunca.

Las tres potencias de la Pequeña Entente —Yugoeslavia, Rumanía y Checoeslovaquia— han formado una íntima unión, para preservar sus fronteras basadas en el Tratado de Versalles, mientras unas más nuevas y más pequeñas —Austria y Hungría— están en constante estado de fermentación debido a la pobreza o al deseo de recuperar sus antiguos territorios.

Francia anuló los esfuerzos de Alemania para llevar a cabo una alianza con Austria, pero el movimiento nazi-austriaco, los brotes revolucionarios y el asesinato del Canciller Engelbert Dollfuss, han mostrado que la derrota de la unión austro-alemana no ha conseguido devolver la paz.

Francia desde la guerra ha tratado de aumentar el vigor de la Pequeña Entente, y ha concertado con ella un convenio, en el cual en el cual participan otras naciones pequeñas. El Fuehrer del Reich, Adolfo Hitler y el Primer Ministro Mussolini, están, con tal motivo, hondamente preocupados.

Hitler proclamó que el pueblo alemán, donde quiera que se halle, debe pertenecer a Alemania. El Duce, con un fuerte contingente disciplinado de camisas negras, un importante ejército y una armada y un cuerpo de aviación modernos, mantiene relaciones tirantes con Francia, al paso que intenta ganarse la amistad de Austria, Hungría, Grecia y Turquía.

Mussolini conquistó la amistad de Bulgaria con el matrimonio de la Princesa Giovanna con el Rey Boris.

Yugoeslavia, vecina de Italia heredó la hostilidad austro-italiana, nacida de la invasión de las provincias italianas por Austria. La guerra entre las dos naciones parecía un peligro inmediato y no hace mucho se creyó que estallaría cuando Mussolini concentró tropas en la frontera de Austria, después del asesinato de Dollfuss.

Alejandro anunció entonces que si los italianos penetraban en Austria para preservar la paz, también lo harían sus ejércitos, y el Gobierno francés pensó que la guerra seguiría a una doble ocupación del territorio austriaco.

Mussolini dijo el sábado en Milán que las relaciones con Yugoeslavia eran malas, pero que preveía que el proyectado viaje de M. Barthou a Roma, serviría para restablecer la amistad franco-italiana.

Barthou tenía preparado un golpe maestro, que consistía en provocar la amistad entre Italia y Yugoeslavia, de manera que los dos países entraran en un nuevo acuerdo, garantizando la independencia de Austria contra la supuesta ambición alemana, permitiendo, al mismo tiempo, a los países balcánicos, formar una unión económica que rebajara las murallas arancelarias entre sí, sin perjuicio para los grandes potencias.

TITULESCU HA JURADO EL CARGO DE MINISTRO DE ESTADO EN RUMANIA

BUCAREST, Rumania, octubre 9. (AP.)—Nicolás Titulescu prestó hoy juramento como ministro de Estado, como resultado del asesinato del rey Alejandro de Yugoeslavia, poniendo fin a la crisis del Gabinete.

No quería prestar juramento en martes, porque considera que es día aciago y pensaba hacerlo mañana, pero en vista de los acontecimientos en Marsella se decidió a anticipar la ceremonia de la jura.

El Gobierno de Yugoeslavia está adoptando las medidas que exigen las circunstancias

Las tropas de la Guarnición han jurado fidelidad al actual Gobierno, que regirá los destinos del país hasta que sea designado un Regente. En el país no se temen desórdenes

BELGRADO, Yugoeslavia, octubre 9. (AP).—El Gobierno de Yugoeslavia está «estudiando las medidas que considera necesarias en interés del Estado y del pueblo» como resultado del asesinato del Rey Alejandro en Marsella, según dice un comunicado dado esta noche a la publicidad.

«El Gobierno está perfectamente enterado de las dificultades que ofrece la situación que ha planteado la muerte de nuestro gran Rey», dice el comunicado.

Agrega que de acuerdo con la Constitución, el Príncipe heredero Pedro, que tiene 11 años de edad, será proclamado Rey y que en vista de la minoría de edad del mismo se designará una Regencia.

El comunicado no hace referencia alguna a más medidas que se propone adoptar el Gobierno.

«En Yugoeslavia persiste el Poder Real sin interrupción, pués el Rey transfirió su Poder antes de partir al Gobierno», sigue diciendo el comunicado. «En todas partes prevalecen la ley y el orden».

La mayor confusión se apoderó de las oficinas del Gobierno al llegar las primeras noticias daVdo cuenta del asesinato del Rey.

El público se enteró de la fatal nueva por radio, pero la noticia se mantuvo en secreto por el Gobierno hasta las diez de la noche. Causó una ola de horror cuando circuló por el país.

Todas las comunicaciones telefónicas con el extranjero se han interrumpido, pero el país permanece en calma. Las banderas se izaron a media asta y se suspendieron todos los espectáculos públicos, cerrándose los teatros. Inmediatamente proclamó el Gobierno un período de luto que durará treinta días.

Las tropas de la guarnición de Belgrado han jurado fidelidad al presente Gobierno, que regirá al país hasta la designación de un Regente.

Es imposible obtener una clara visión de las perspectivas para el futuro inmediato, pero no se temen desórdenes por ahora.

A despecho de que solo cuenta once años de edad, el Príncipe Heredero, Pedro, será proclamado Rey del Reino Unido de los Servios, Croatas y Eslovenos, con el nombre de Pedro II. En la actualidad se encuentra estudiando en Inglaterra.

La repugnancia que hacia el regicidio existe en Yugo-Eslavia, se ha manifestado de manera principal con las simpatías y muestras de cariño de que se hace objeto a la Reina viuda, María, a la cual se halleba dedicado con toda pasión el difunto monarca.

Se sabe que la Reina padece en la actualidad de un mal en la vesícula biliar, lo cual hace que se tengan hacia ella las máximas consideraciones. Con frecuencia se decía que de todas las parejas reales, la que mejor se llevaba era la que componían los reyes de Yugo-Eslavia. Uno de los motivos, aparte de los políticos, que llevaban al Rey a París, era el someter a su esposa al tratamiento de un notable cirujano, especialista en dolencias hepáticas. Los médicos nacionales creían que el mal que la Reina sufre es de tal gravedad, que se imponía someterla a especialistas de renombrada fama. Así, Alejandro, no queriendo exponer a su esposa a los efectos del mareo, hízola ir por tren a Marsella.

TESTIMONIOS DE PESAME EN WASHINGTON

WASHINGTON, Octubre 9 (AP). En esta capital se encuentra muy agitada la opinión y se temen francamente las consecuencias de los sucesos que culminaron con la muerte del rey de Yugo-Eslavia en Marsella, al lado del ministro de Relaciones Exteriores de Francia, M. Louis Barthou, aparte de que se ha movido los resortes usuales de la diplomacia, para dar el pésame a los Gobiernos interesados en la cuestión.

A solicitud del Presidente Roosevelt, el secretario de Estado, Hull, hizo una visita oficial a la Legación de Yugo-Eslavia, con objeto de expresar la condolencia del Gobierno de Washington, al régimen de Belgrado. Después, con un mensaje de igual carácter, se presentó el Secretario de Estado, en la Embajada de Francia.

En la Casa Blanca, se enteraron de los hechos y se suspendió por esta causa una recepción que había preparada en honor de los miembros de la Federation Internationale de Aeronautique. También se dejó sin efecto una función que había señalada en la legación de Rumania. El Rey Carol es cuñado de Alejandro.

El Embajador de los Estados Unidos en París, Strauss, notificó al Gobierno norteamericano de los hechos, después de haber estado en la Cancillería de Francia, a expresar el pésame oficial norteamericano.

Ha terminado la evacuación de testimonios en el recurso de amparo de los azucareros de Hawaii contra la ley de Costigan-Jones

En los centros oficiosos americanos se considera que la acción iniciada por Hawaii pone en peligro todo el régimen de cuotas porque limita la producción sólo a la demanda

WASHINGTON, octubre 9. (AP.).—Ante el Tribunal Supremo del Distrito de Columbia, terminó hoy la evacuación de testimonios en relación con el recurso de amparo presentado por los azucareros de las Islas Hawaii, para impedir la ejecución de la Ley Costigan-Jones, quedando el juicio listo para la presentación final de conclusiones, por las partes, hasta el próximo viernes.

Las dos partes reposan al cabo de seis días de intensa actividad jurídica, en los cuales los hawayanos reunieron abundante argumentación.

Los azucareros de las Hawaii se proponen impedir que se apliquen las determinaciones de la ley, en lo que se refiere a las cuotas señaladas al crudo producido en las islas, principalmente en lo que alude a las prácticas señaladas por el Secretario de Agricultura, Wallace, en relación con las llamadas cuotas de producción. Durante la vista del recurso, se procedió al examen de cuatro altos funcionarios del Gobierno federal, que han intervenido en la manipulación del régimen de cuotas, entre ellos al mismo Wallace.

Consideran en los centros oficiales que la acción iniciada por Hawaii pone en peligro íntegramente el régimen de cuotas, por la limitación estricta de la producción azucarera a las demandas y requerimientos del mercado americano, con preferencia para el productor nacional.

Al hacer la distribución del mercado, el Secretario de Agricultura, Wallace, otorgó a Cuba una cuota de 1.900.000 toneladas, para 1934, haciendo discriminación contra las Islas Hawaii, según los recurrentes, al restringir su cuota en más de 100,000 toneladas contra la producción de la última zafra.

Los recurrentes quieren demostrar que en el tiempo en que se promulgó la escala de cuotas, la Secretaría del Interior de los Estados Unidos, estaba tratando de ayudar de una manera efectiva a levantar el potencial económico del Archipiélago; mas, este testimonio fué tachado de impertinente e improcedente por el Juez Bailey, a título de que el abogado del demandante tiene primero que demostrar que el Secretario actuante de Agricultura, Tugwell, cometió errores manifiestos al asignar esa cuota de producción a las islas Hawaii.

James R. Garfield, hijo del presidente de ese nombre, abogado de los productores hawayanos, dijo que la prueba que trataba de buscar demostraría que el Departamento del Interior dió estadísticas correctas a Tugwell, y agregó que los años de 1931 a 1933 fueron los que deben considerarse como representativos de la producción hawayana y debieron servir de base para la fijación de la cuota al territorio.

Garfield acusó a Tugwell de haber rechazado estas recomendaciones y de haber utilizado la producción de los años 1930 a 1932, así como de tomar como base cifras que no son exactas. Las objeciones formuladas por la defensa le impidieron interrogar a Joshua Bernhadt, estadístico de la sección azucarera de la administración de reajuste agrario, con cuya declaración se dió por terminado el caso.

El Magistrado Bailey, en una discusión que tuvo después con los abogados, dijo que abrigaba las más serias dudas acerca de distintos aspectos constitucionales del caso, y rogó a los Letrados que trataran extensamente de esas materias en sus informes.

Después hizo referencia principalmente al derecho del Congreso a legislar sobre el control azucarero en vista de la supuesta emergencia de la industria del azúcar, probable duración de esa emergencia, y el derecho a clasificar el territorio de los Estados Unidos y Hawaii en distintas categorías dentro de la Ley.

Ambas partes han indicado su intención de llevar el asunto al Tribunal Supremo a la mayor brevedad posible.

Extraditarán a Hauptmann en New York

El Gobernador ha prometido estudiar con gran rapidez la petición de New Jersey

NUEVA YORK, octubre 9. (AP.) Prometiendo darse toda la prisa posible, el gobernador del Estado de Nueva York, Lehman, estudiaba esta noche la petición cursada desde Nueva Jersey, solicitando la extradición de Bruno Richard Hauptmann, el carpintero alemán, acusado del secuestro y asesinato del hijo del Coronel Charles A. Lindbergh, hecho que aconteció el 1 de marzo de 1932.

El gobernador del Estado contiguo, con la rapidez usual en estos casos, suscribió la documentación requiriendo que se procediese a la extradición de Hauptmann, esta misma tarde.

Lehman expuso que en el más breve plazo procedería a decidir lo que se hace en este caso.

El gobernador Moore expone en el documento que hay la declaración de un testigo, que asegura haber visto a Hauptmann en terrenos de la casa de Lindbergh, en Hopewell, la noche de autos.

REPUBLICA PORTUGUESA

Por ANTONIO ESCOBAR

EL general Antonio Oscar de Fragoso Carmona, que lleva 24 años gobernando la República Portuguesa, tiene un hermoso retro y un aspecto muy distinguido, como puede verse por su fotografía publicada en el DIARIO DE LA MARINA del 5 de Octubre.

No es un liberal y por esto no es aplaudo; pero sigue una política económica juiciosa, que ha mejorado, y sin duda seguirá mejorando si no se prescinde de ella antes de tiempo; política económica que servirá de utilidad para otras naciones ya para imitarla, ya para rechazarla.

La tendencia de esa política es el control por el Estado de las industrias y demás ramos de riqueza. El gobierno presta dinero a los fabricantes, a precio moderado, se ha creado el monopolio del tabaco, lo que en España se llama el estanco. El Estado posee los ferrocarriles y, los arrienda a empresas particulares.

Basta una plumada del gobierno para rebajar o aumentar los precios de las mercancías; lo último se ha hecho hace poco con el de la gasolina. Las compañías tenían un precio de guerra y el gas era casi regalado. Con una plumada el gobierno hizo que ese precio fuese el que era antes de la guerra.

Si el aceite de olivo, que es en Portugal artículo de primera necesidad, comienza a subir de precio se fomenta la importación y se prohibe la exportación.

Esto ya lo hubo en la Vieja España y hasta con ciertos toques cómicos, que nunca están de más. En Toledo había un Concejal, muy aficionado a ciertas manzanas. Cuando le tocaba estar de guardia en el mercado iba de puesto en puesto y después de amonestar rudamente a una frutera porque vendía demasiado caras las manzanas y de rebajar mucho su precio, decía sacando un vasto pañuelo del bolsillo:

—Ahora ponme dos docenas a cuarto la docena.

Se han formado en Portugal «carteles» o asociaciones monopolísticas para explotar la exportación de frutas o de pescado, en combinación monopolística en la que entra el gobierno.

Esto no se puede calificar de socialismo, puesto que se respeta la propiedad privada, en la cual el socio el Estado; el cual se ve obligado a favorecerla para que no se arruine. Han comparado los resultados de este régimen con los que tiene el ruso, en el cual no existe la propiedad de individuos ni de compañías; y se ha visto que los trabajadores portugueses están contentos y los moscovitas no; y los primeros pueden llegar a ser capitalistas y propietarios, mientras que los segundos tienen un status análogo al de los esclavos negros que había en América.

Y entre tanto, ahora con la república como antes con la monarquía, Portugal sigue siendo uno de los países hermosos e interesantes del mundo, por sus paisajes, su historia, sus monumentos y su cortesía, que es la primera del globo terráqueo.

¿Por qué no quiere unirse España para construír la República Ibérica? Porque si lo hiciese, perdería sus colonias de Asia y de Africa, que son importantes y de las cuales se apoderaría la Gran Bretaña.

M.E.C.D. 2016

No publicaremos ningún trabajo que no sea realizado por nuestros fotógrafos, que estarán debidamente identificados con el carnet del Diario de la Marina

DIARIO DE LA MARINA

HABANA. MIERCOLES, 10 DE OCTUBRE DE 1934

SUPLEMENTO DIARIO EN ROTOGRABADO; DE ACTUALIDAD MUNDIAL TELEFONO M-3775

CRUZANDO POR LAS NUBES sobre la ciudad de Seattle, Estado de Washington, el coronel Roscoe Turner, prueba su nuevo aeroplano en vuelo de entrenamiento para la carrera que dentro de breve se iniciará entre Londres y Melbourne, Australia. En esta justa participarán aviadores de todos los países y el vencedor recibirá un premio de 50.000 dólares (Foto Wide World)

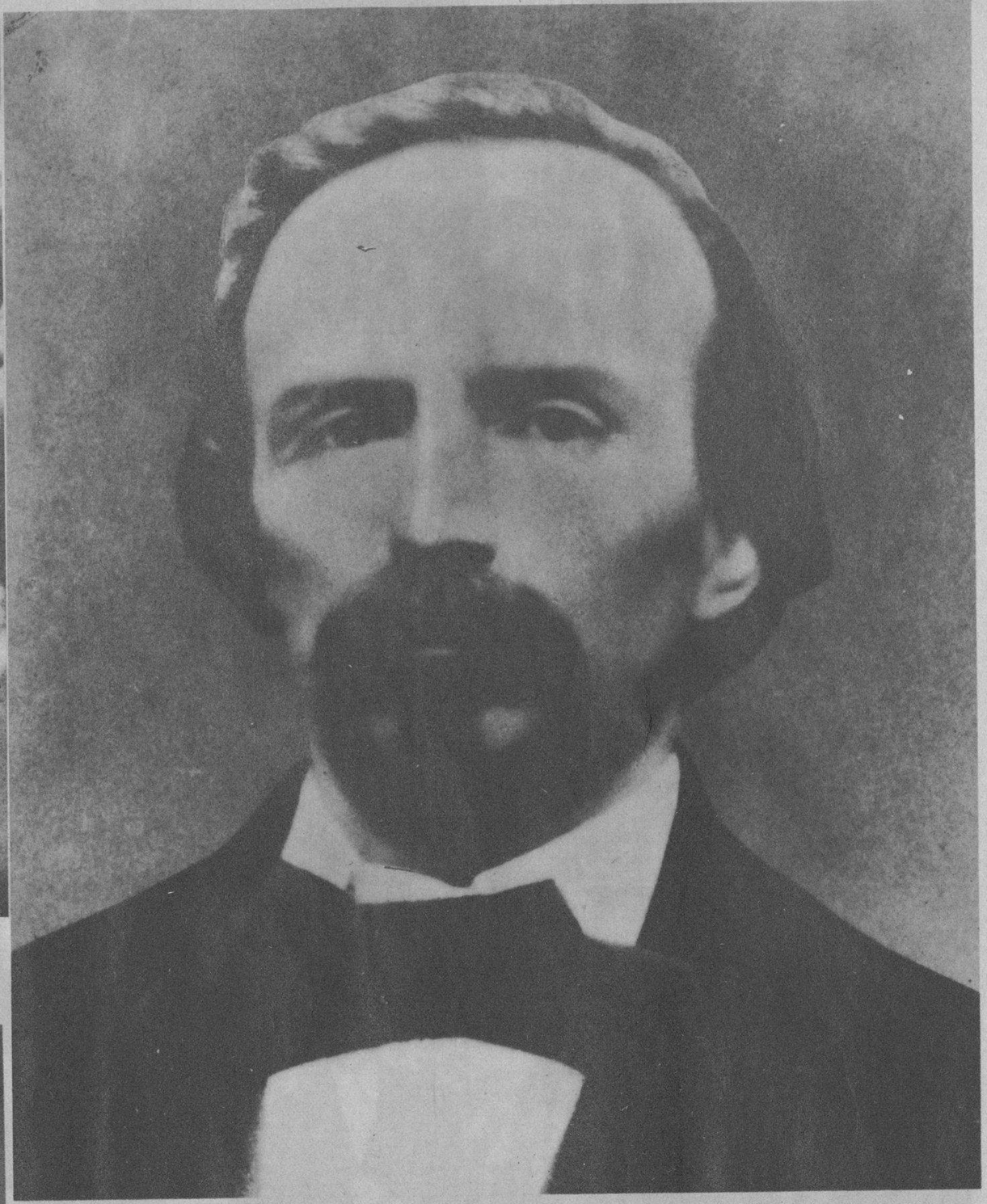

COMO RECUERDO a la fecha que hoy se conmemora, honra nuestra primera página la figura prócer del padre de la Independencia de Cuba, el Mártir de San Lorenzo, el libertador de esclavos, el que lo dió todo por libertar a su patria sin que lograra verla desencadenada: Carlos Manuel de Céspedes, cuyo recuerdo, en estas horas de luchas fraticidas, de odios entre facciones, se levanta magnífico y austero, como un ejemplo a seguir entre todos los cubanos (Foto Archivo)

EL MINISTRO DE RELACIONES EXTERIORES de Francia, personalidad destacada en el mundo de la diplomacia y la política, que resultó muerto en el atentado de que fuera objeto ayer, en Marsella, el Rey Alejandro I, monarca de Yugoslavia. En el refe-rido atentado donde perdieron la vida ambos grandes hombres, cayeron malheridos dos generales, uno francés y el otro yugoslavo, que formaban parte de la comitiva (Foto Wide World)

EL REY ALEJANDRO I de Yugoslavia, huésped de Francia, fué asesinado ayer en Marsella cuando iba en un automóvil en compañía de M. Barthou, Ministro de Relaciones Exteriores de Francia, quien acompañaba al monarca en nombre del Gobierno de su país. El Rey Alejandro se hallaba de visita en la República gala con el fin de estrechar aun más las relaciones de amistad existentes entre Francia y Yugoslavia (Foto D. M.)

LOS AUTORES teatrales celebraron elecciones para elegir la primera Directiva de la nueva entidad "Sociedad de Autores Teatrales de Cuba", resultando electos Presidente y Vicepresidente, respectivamente, el poeta Gustavo Sánchez Galarraga y el periodista Francisco Meluzá Otero, ambos conocidos y aplaudidos autores teatrales. En la foto vemos un grupo de electores y a Gustavo Robreño, presidiendo la mesa electoral, en tanto Armando Bronca deposita su voto (Foto D. M.)

EL SEÑOR José Campa y su distinguida esposa, señora Amparo Rodríguez de Campa, llegaron ayer a la Habana a bordo del vapor "Virginia", en viaje desde New York, donde el conocido matrimonio pasó una breve temporada de placer y descanso. A los muelles acudieron a recibirlos sus muchas amistades (Foto D. M.)

POR LA VIA AEREA de la Pan American Airways llegaron ayer a esta capital, después de haber realizado un viaje de placer por los Estados Unidos, el señor David Suero, su distinguida esposa y sus hijos. La conocida familia habanera fué esperada en los muelles por sus allegados y amigos, entre los que se contaban el señor Celso González Jr. y su bella esposa (Foto D. M.)

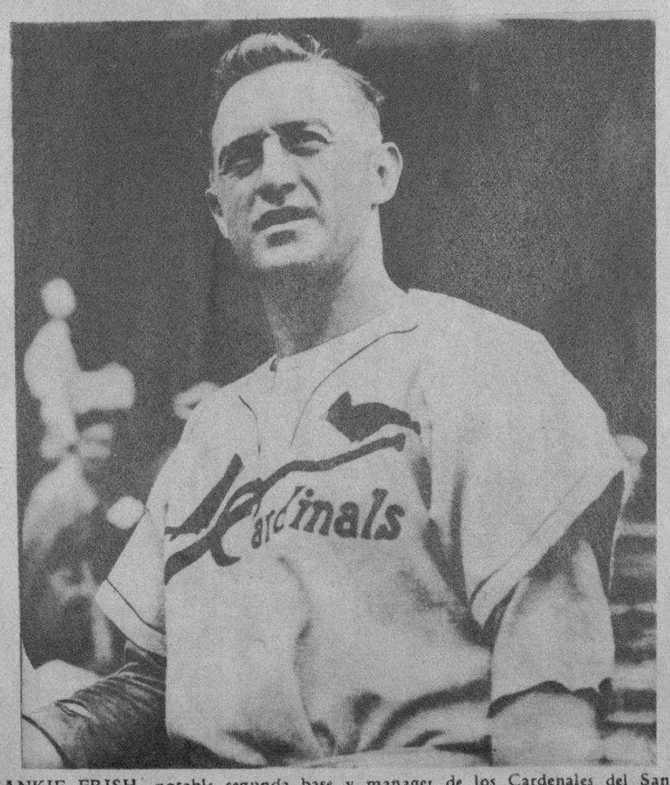

FRANKIE FRISH, notable segunda base y manager de los Cardenales del San Luis, que logró, con su táctica admirable y utilizando los servicios de su estrella del box, Dizzy Dean, llevar a su ciudad el campeonato del mundo de base ball (Foto Wide World)

M.E.C.D. 2016

MRS. GLORIA MORGAN VANDERBILT, que ha solicitado de la Corte Suprema del Estado de New York, la custodia de su hija Gloria, una niña de diez años de edad, que se encuentra actualmente bajo la potestad de su tía, otra millonaria, Mrs. Harry Payne Whitney. A Mrs. Morgan Vanderbilt—que aparece en esta foto—le fué quitada la potestad de su hija cuando se demostró que su conducta no era moral (Foto W. World)

EN CONDE DE PARIS, hijo del Duque de Guisa, pretendiente a la corona de Francia, y su esposa, la princesa de Orleans-Braganza, con su pequeña hija Elena Astrid Leopoldina, que será apadrinada por los Reyes de Bélgica. La recién nacida se encuentra en brazos de su madre. A la izquierda aparece el Conde de París (Foto Wide World)

EL EMBAJADOR DE LOS ESTADOS UNIDOS de América en Inglatrera, Mr. Robert Worth Bingham, inspeccionando su Guardia de Honor, después de haber presentado sus cartas credenciales ante la Corte de Saint James (Foto Wide World)

MARIA CAILLOT, doncella de servicio de Mrs. Gloria Morgan Vanderbilt, que el día 3 de los corrientes testificó ante la Corte Suprema de New York, de la vida escabrosa que lleva su antigua ama. Gloria Morgan Vanderbilt ha presentado un recurso legal ante la expresada Corte de Justicia solicitando la potestad sobre su hija, que se encuentra bajo la custodia de su tía, Mrs. Harry Payne Whitney. En la foto aparece la doncella francesa de Mrs. Morgan Vanderbilt (Foto Wide World)

EL "REINA MARIA", nuevo gigante de la marina mercante de la Gran Bretaña, perteneciente a la Cunard Line, actualmente el barco más grande que flota sobre las aguas. El "Reina María" tiene 72.000 toneladas y estará listo para hacer la travesía Inglaterra-Estados Unidos el próximo verano (Foto Wide World)

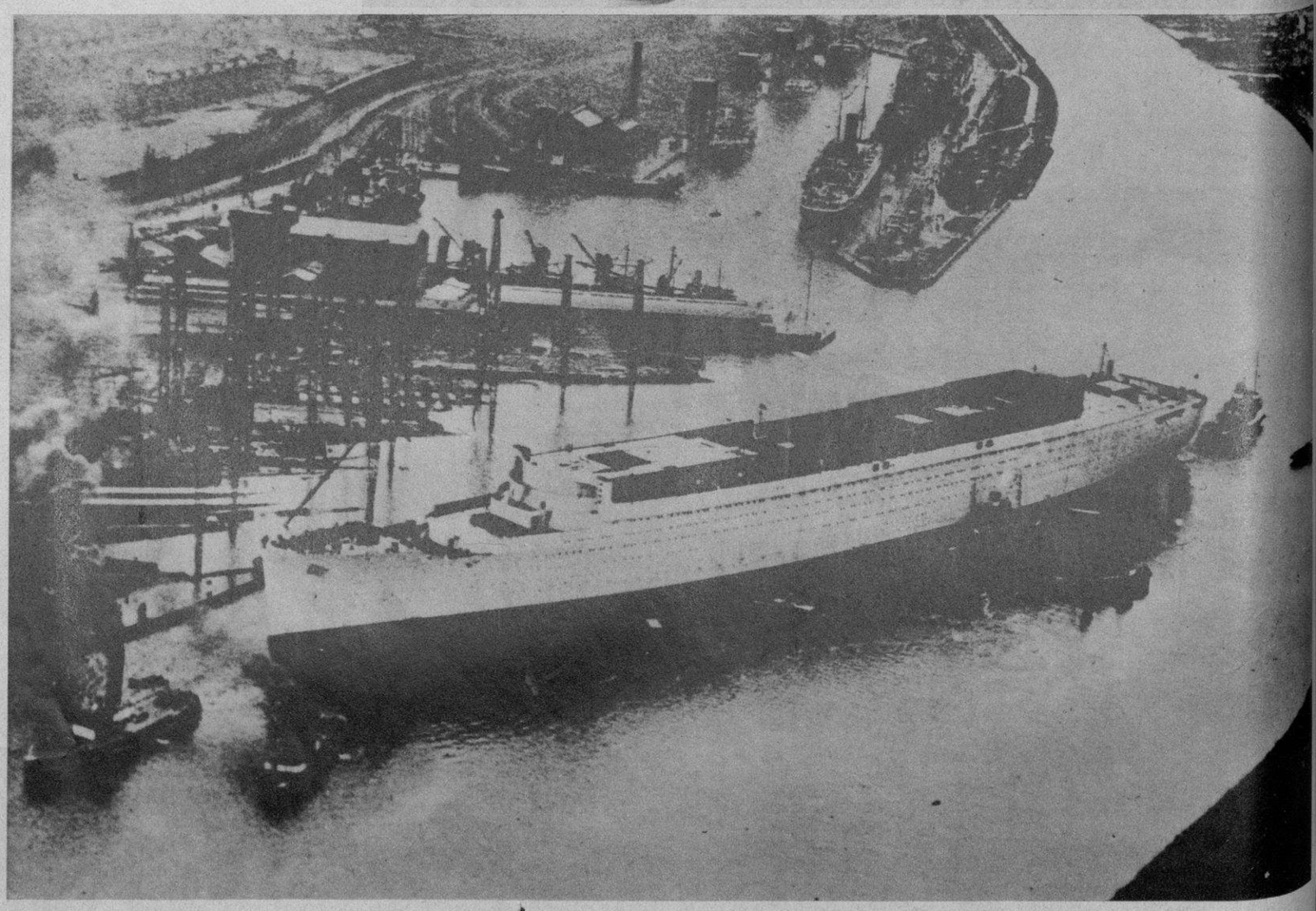

MISS CECIL M. BARR, cajera de un teatro de la ciudad de Newark, que ha identificado a Bruno Richard Hauptmann, sospechoso de haber secuestrado al hijo de Lindbergh, de haberle comprado una entrada para penetrar en el cine, pagando la misma con un billete de cinco dólares (Foto Wide World)

M.E.C.D. 2016

EL RENACIMIENTO DE CHINA, EN SU VEINTE Y TRES ANIVERSARIO DE LA REPUBLICA

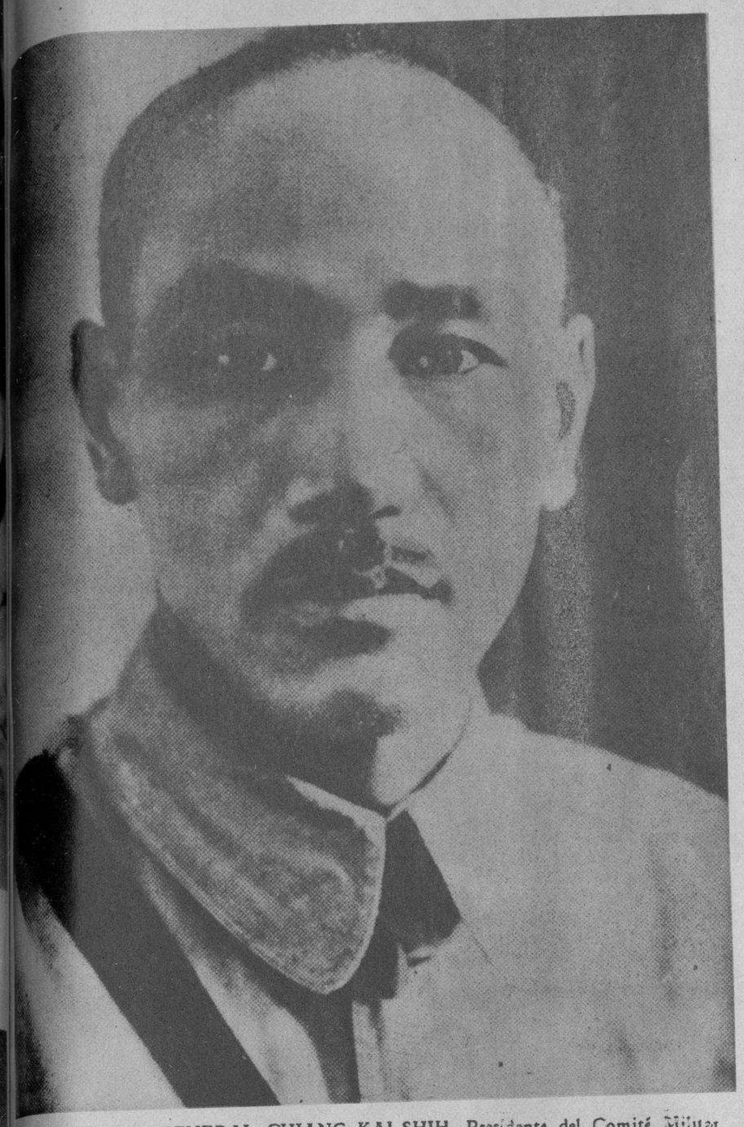

GENERAL CHIANG KAI-SHIH, Presidente del Comité Militar

DOCTOR SUN YAT-SEN, el fundador de la República de China

SEÑOR WANG CHING-WEI, Presidente del Yuan Ejecutivo y Ministro de Relaciones Exteriores

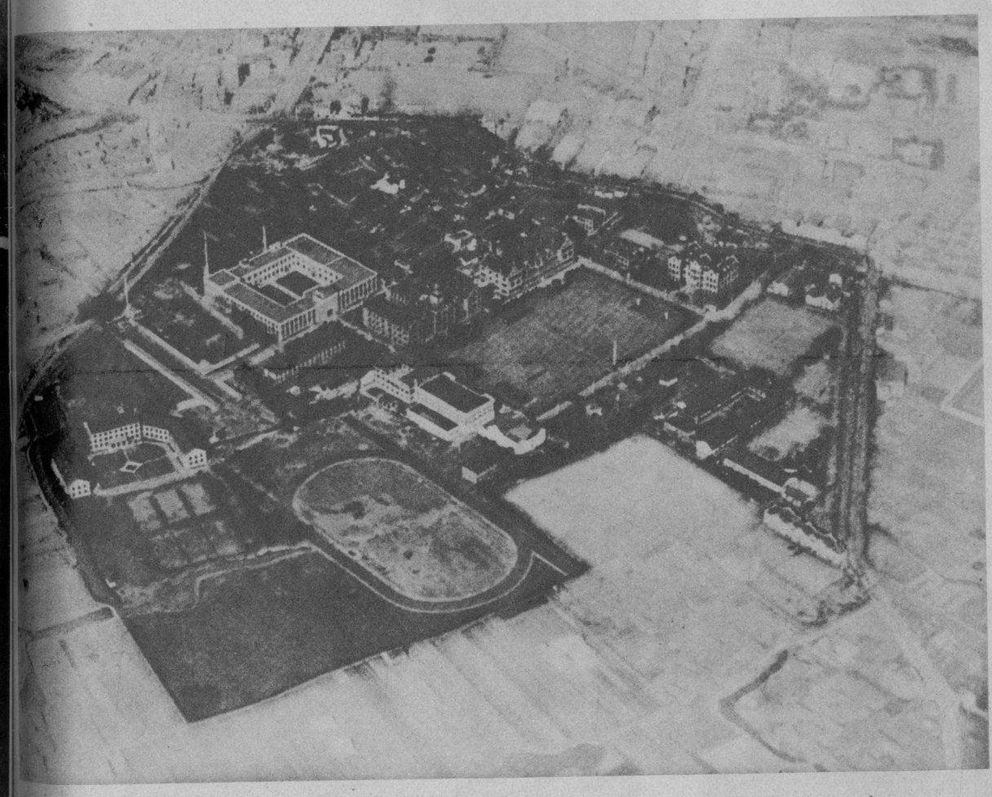

CENTROS DE ENSEÑANZA.—Vista tomada desde un aeroplano de una de las setenta Universidades que existen en territorio chino, de las que salen todos los años más de diez mil graduados

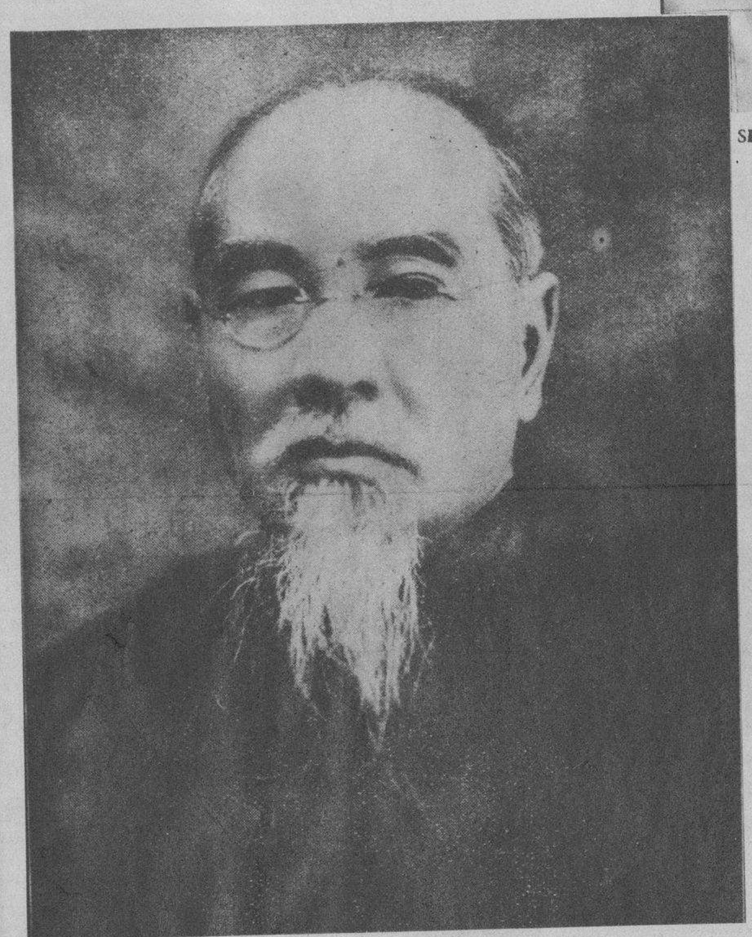

EXCELENTISIMO SEÑOR LIN SEN, Presidente del Gobierno Nacional de la República de China

Celebra hoy la República China el 23 aniversario de la proclamación de la República. En fecha tan señalada para la gran nación, ofrecemos en esta página la fotografía de algunas connotadas personalidades y varios aspectos de lo que pudiéramos llamar "El Renacimiento de China", tal como la soñara el sabio fundador de la República, doctor Sun Yat-Sen.

Una mirada a esta página que dedicamos a la joven República en fecha tan señalada, demostrará su pujanza y alto grado de civilidad y progreso. De ello pueden sentirse satisfechos todos los hijos del tradicional país y la numerosísima colonia china en Cuba.

En este día de regocijo para la nación amiga, enviamos a su digno representante en Cuba, doctor Pin Ling, nuestro saludo, así como también al señor Jonyor C. Liao, notable intelectual que ocupa actualmente el cargo de Primer Secretario de la Legación China en la Habana. Y para la poderosa y gran nación amiga, nuestros mejores votos por su prosperidad y ventura.

DOCTOR PING LING, Enviado Extraordinario y Ministro Plenipotenciario de China en Cuba

LAS FUERZAS AEREAS de China haciendo maniobras sobre las montañas. Los cadetes chinos de aviación estudian para pilotos del Ejército en la Academia Hangchow, una de las más grandes del mundo, donde existen cien aeroplanos para el entrenamiento de los cadetes

SEÑOR JONYOR C. LIAO, Secretario de la Legación de China en Cuba

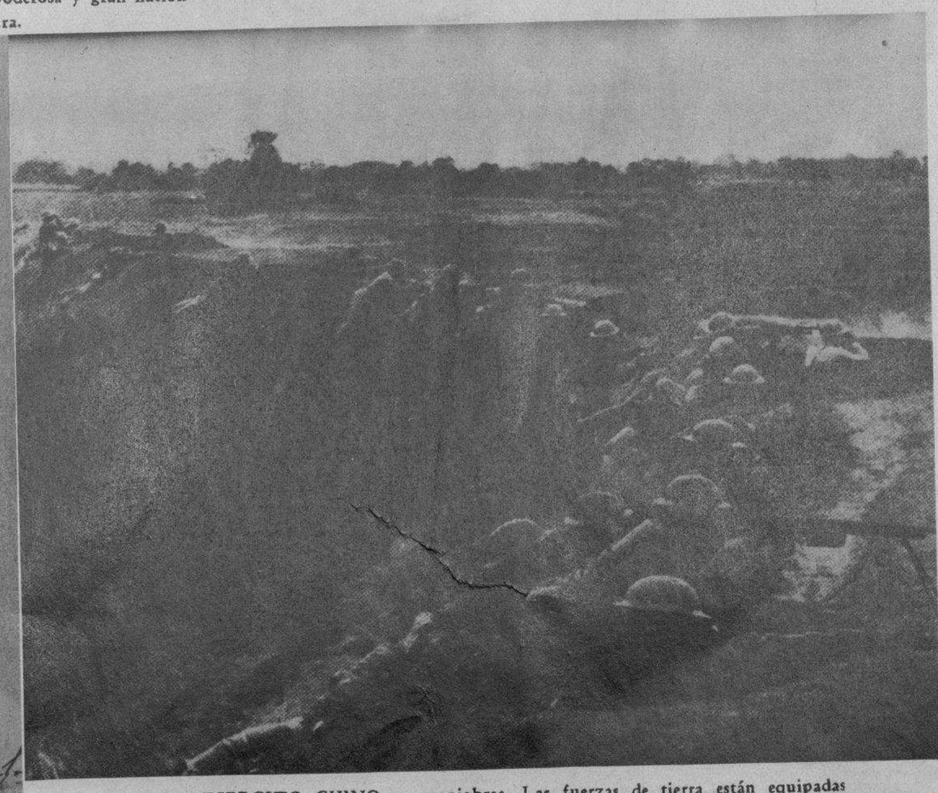

EL EJERCITO CHINO en maniobras. Las fuerzas de tierra están equipadas modernamente y en la actualidad éstas representan un factor muy importante para el equilibrio del Oriente. El Ejército regular es de 500.000 soldados, existiendo más de un millón de reservistas

M.E.C.D. 2016

GARANTIA
"BELWARP"
"PETRONIO"
"FAVORITA"
MURALLA 70

AVISO

APERTURA NUEVOS ESTILOS TELAS INGLESAS INVIERNO Y REPARTO DE MUESTRARIOS A LOS SASTRES DESDE OCTUBRE 1º

SOBRINOS DE NAZABAL

HOY SE ESTRENA la magnífica película "LA PASION DE VERGIE WINTERS", producción de la R. K. O. Radio Pictures que interpretan Ann Harding y John Boles. Se exhibirá en el Teatro Nacional desde hoy, como hemos dicho, hasta el día 16 del corriente mes. El DIARIO DE LA MARINA en combinación con la Empresa del referido Teatro, tomará varias fotografías del público que asista a los turnos de 5.30 y 9.30, las cuales serán publicadas en el Rotograbado. La persona que aparezca enmarcada dentro de un círculo tendrá derecho a un pase gratis durante UN MES para asistir a las funciones del Teatro Nacional. Además, las cuatro personas que aparezcan señaladas con una cruz tendrán derecho al obsequio de un pase de dos personas para asistir a una función. El viernes comenzaremos a publicar las fotografías de este interesante concurso auspiciado por el Teatro Nacional y el Rotograbado del DIARIO DE LA MARINA

LA INSTANTANEA DE LA SUERTE

ESTA FOTO PERTENECE a la ciudad de la Habana, y el joven que aparece marcado con el círculo es el agraciado por la REAL SILK con un tratamiento de los maravillosos CALCETINES "CH" para los pies delicados; o en su lugar, con una camisa "CUELLO-TRIPLEX", cuyo cuello patentado puede emplearse en tres distintos tamaños; debiendo pasar por la Oficina de la Real Silk, Plácido No. 3, frente al Parque de Albear, a fin de recoger su regalo. Al personarse, debe presentar el Rotograbado del DIARIO DE LA MARINA, único medio que tendrá para identificarse (Foto D. M.)

EL PARQUE CENTRAL ha sido objeto de reformas por parte de la Secretaría de Obras Públicas, que está embelleciéndolo con copiosos laureles que ofrecerán sombra fresca al transeunte. Vemos en esta foto la llegada de uno de los árboles en un camión, para ser enclavado en un sitio estratégico del parque (Foto D. M.)

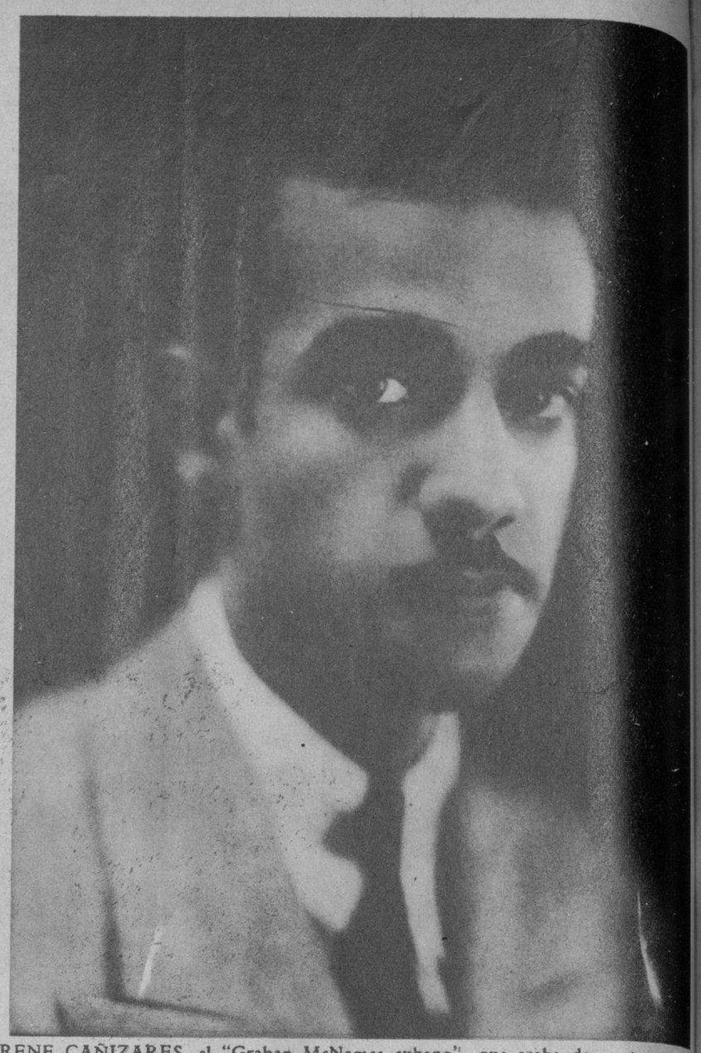

RENE CAÑIZARES, el "Graham McNamee cubano", que acaba de anotarse un ruidoso triunfo con sus trasmisiones de la Serie Mundial por "control remoto" por las estaciones COC (onda corta) y CMW, "La Voz de las Antillas" (onda larga). El popular K-ñita, creador de "Ahí viene la bola", ha establecido un record difícil de superar, pues más de 500.000 personas escucharon sus trasmisiones diariamente (Foto D. M.)

ACTO DE LA ENTREGA de los premios ofrecidos por la "Sal Hepática" en la Estación de Radio CMW—"La Voz de las Antillas"—después de celebrado el concurso organizado por los representantes del citado producto, los señores Ortiz y Olazarra. Nómbranse los triunfadores señora Esperanza Ramos de la Torre, Berta Castro de Prieto y Pérez Lamar (Foto D. M.)

LA NIÑA FIDELIA RODRIGUEZ, de 11 años de edad, natural de Santiago de Cuba, que, en opinión de las personas que la han escuchado, están contestes en afirmar que se trata de un caso extraordinario de mentalismo. Próximamente se presentará al público de la Habana en uno de nuestros teatros con el fin de demostrar sus maravillosas facultades. En la presente foto aparece la precoz criatura en compañía de su madre, Josefina Fernández, y del señor Alfonso Larosa, quien está encargado de presentarla al auditorio durante sus audiciones en esta capital (Foto D. M.)

LA SEÑORITA Amparo Bermúdez, distinguida profesora de San Juan de las Yeras, a quien la Alianza Nacional Feminista concedió el diploma de honor "Ana Betancourt de Mora" por sus servicios prestados a la notable institución de ideales feministas (Foto D. M.)

EL DOCTOR Raúl Nussa, médico notable y perteneciente al Cuerpo facultativo de la Quinta de Dependientes, que, por su sobria capacidad científica, recibe día a día el reconocimiento y admiración de sus enfermos y amigos. El doctor Ferrer Nussa es, además de médico de grandes aciertos, un conferencista admirable (Foto D. M.)

HOY A LAS nueve y media de la mañana el señor Ignacio Piñar, patriota distinguido, tomará posesión interinamente de la Asociación Nacional de los Emigrados Revolucionarios cubanos (Foto D. M.)

Afeítese con
RAZVITE
la modernísima crema Francesa
RAZVITE
TUBO 25¢
SIN BROCHA SIN AGUA SIN JABÓN

Extasis . . . Contacto de manos—suavísimas y delicadas. Visión de un rostro glorificado por una tez deliciosamente aterciopelada. . . . ¡Qué intensa pasión enciende la mujer bella! ¡Y cuán más atrayente la mujer que usa **Crema de miel y almendras Hinds!** Hinds da al rostro esa tersura que encanta por su fresca lozanía—a las manos, suavidad de raso, inefable blancura. Siendo líquida—de uniforme fluidez—Hinds penetra bien —y beneficia el cutis. . . . ¡Qué superior a imitaciones espesas y pegajosas que sólo cubren superficialmente! Además de embellecer, protege. . . por eso es la crema predilecta de las que son exigentes en el cuidado de su cutis. . . . Usela Vd. también.

Las manos de Genevieve Tobin son realmente hermosas, como lo prueba esta foto . . . y lo mismo su cutis, terso y juvenil. La interesante estrella se ve aquí con Chester Morris—en "Espigas de Oro" de Paramount.

PRESIDENCIA del banquete ofrecido por todas las clases sociales de Caibarién, con asistencia de las autoridades y representaciones de todas las fuerzas del trabajo, al comandante Ulsiceno Franco Granero, que en este caso representaba al señor Presidente de la República y al coronel Fulgencio Batista, para hacer un informe sobre la legalidad y razones que asisten a Caibarién en el debatido asunto de su derecho al embarcadero de Chicola (Foto M. I.)

M.E.C.D. 2016