1A
SECCION
1

SERVICIO DE ASSOCIATED PRESS. Esta queda autorizada para usar nuestro servicio y noticias de información.
HILO DIRECTO CON NUEVA YORK

DIARIO DE LA MARINA

HEMEROTECA MUNICIPAL - MADRID

El DIARIO DE LA MARINA es el periódico más antiguo de Cuba. Fué fundado en el año mil ochocientos treinta y dos.
SERVICIOS ESPECIALES DE ESPAÑA

1A
SECCION
1

AÑO CIENTO DOS.—NUM. 233 ACOGIDO A LA FRANQUICIA POSTAL LA HABANA, DOMINGO, 16 DE SEPTIEMBRE DE 1934.—SANTOS ROGELIO Y CIPRIANO TIEMPO PARA HOY: BUENO. EXCEPTO TURBONADAS PRECIO: 5 CENTAVOS

AFIRMA EL SECRETARIO DE JUSTICIA QUE NO HAY POSIBILIDAD DE CRISIS ALGUNA EN EL GABINETE

Ratificará el martes el Consejo de Secretarios la modificación hecha a la ley de Orden Público

IMPRESIONES

Segunda carta a un estudiante que se dice "de las derechas".

Excelente muchacho: Como le decía ayer, los motivos de gratitud que existen de los estudiantes hacia mí son de los que no puedè negarlos ninguna persona bien nacida. Son tantos y de tal naturaleza que su relación no cabría en los lindes mezquinos de una columna de periódico. Me repugna, créalo, tener que aludir a mi historial; un historial en el que consta las veces que me jugué la vida por salvar la de más de una docena de audaces compañeros suyos, y otros mil servicios a los que no quiero siquiera hacer alusión. Si ahora dolorosamente a ellos me refiero, es porque estimo que no es bien dejar que la calumnia actúe a sus anchas, pues me expongo à que me suceda lo que a mi padre, que habiendo **probado** que desembarcó en Cuba, en calidad de prisionero carlista, dos años después del fusilamiento de los estudiantes, la versión bellaca de los que lo combatían le colgó el sambenito de haber participado en aquel hecho tenebroso. La calumnia no reconoce imposibles. Y, por el camino que llevan las cosas, me huelo que el día menos pensado las **izquierdas** estudiantiles me han de llevar a **Sanciones** acusado de participación en las muertes de Pío Alvarez, Carlos Fuertes, Floro Pérez y otros por cuyas cabezas arriesgué, sin éxito, la mía. Todo es que se lo propongan...

Usted argüirá que mi conducta pudo ser una hasta el histórico 12 de Agosto, y otra distinta después del 12 de Agosto, y que de ahí quizás proviene la malquerencia estudiantil hacia el que estas líneas escribe.

Quizás... Pero no podría negarme usted que los planteles de enseñanza de ahora no son tampoco los de antes. En ningún programa revolucionario de los tiempos azarosos de la lucha leí que la Universidad y los Institutos habría que convertirlos en asiento y amparo de las tendencias sociales y políticas más estridentes. Eso vino sólo... y después, cuando la Revolución se la cogieron para sí los que nada hicieron por ella, los enemigos de la sociedad y de los gobiernos burgueses sin excepción, presídalos un Céspedes, un Grau o un Mendieta, que a todos se les ha llamado asesinos por los secuaces de Stalin.

Pero **sic vos, non vobis.** Ello es muy corriente y a nadie maravilla. Lo que sí me maravilla es que un estudiantado que se dice de derechas se indigne contra este pobre escritor porque este mismo escritor se indigna de que al estudiantado no se le deje estudiar, y porque advierte a tiempo sus errores para que mañana no sean ellos los que tengan que lamentar, más o menos pronto, sus consecuencias fatales.

Para la generalidad de los estudiantes, eso de que en el seno del estudiantado existan **alas izquierdas** activas, vulgo representación del Partido Comunista, no tiene mayor importancia. Sin embargo, para los que conocemos la materia a fondo, ello es tan grave, que si no existe otra forma de poner fin a esa anormalidad que la de suspender las actividades académicas, esto sería preferible antes que tolerar esa pica clavada por los enemigos de la República de Martí en el predio precioso donde se cultivan las inteligencias de los hombres del futuro.

Para ustedes, yo soy el enemigo. Sin embargo, estoy absolutamente seguro de que enemigos son los que se les han colado, como a los defensores de Troya, en el vientre de ese animal hiperbólico que ustedes mismos metieron en casa. Ustedes llaman compañeros a los que, si se les presentase la sabrosa coyuntura, los mandarían a ustedes al patíbulo. No es nada nuevo. En Rusia, en Alemania, en Austria y en Hungría hay precedentes. Ello no obstante, yo soy el enemigo; y los enemigos, los dulces, melífluos y misericordiosos compañeros de ustedes.

¿Qué le he de hacer? Resignarme. La resignación es mi gran aliada. Y sólo me fallaría en el caso de que, pudiendo decir la verdad, la silenciase por miedo. Es para eso, para usted, para lo único que me [illegible] resignación.

Lo suyo, procurando volar siempre alto sin ayuda de ala alguna, afectísimo

I. I. R.

El Secretario de Justicia no da crédito a los rumores sobre la crisis. No la cree posible

EL Secretario de Justicia, doctor Raúl de Cárdenas, estuvo ayer en Palacio.

El objeto principal de su visita, según manifestó a los repórters, era el de conferenciar con el Presidente de la República sobre el conflicto de los teléfonos y el problema de bahía; cuestiones que vienen ocupando el interés público desde hace mucho tiempo.

El doctor Cárdenas, designado con el Secretario del Trabajo, doctor Rogelio Pina, para el estudio y solución de ambos asuntos, se proponía cambiar impresiones con el Jefe del Estado a propósito de los estudios hechos hasta ahora, del informe que en relación con aquellos debe rendirle y de la finalización del asunto en forma que satisfaga los intereses en discordia.

La proyectada entrevista entre el doctor Cárdenas y el Presidente no pudo verificarse por la conferencia que esos momentos celebraban el Jefe del Estado, el Director de la Escuela de Artes y Oficios y el Secretario de Educación.

EL DOCTOR CARDENAS DICE:

El Secretario de Justicia habló con los periodistas sobre el Decreto-Ley aprobado por el Consejo en su sesión del viernes, modificando la Ley de Orden Público en lo que respecta a las medidas contra el terrorismo, las que hace aún más rápidas, eficaces y enérgicas.

Dijo que el Decreto-Ley cuyo texto está siendo cuidadosamente perfilado volverá al Consejo del martes para ser ratificado.

Hablando luego de posibilidades de cambio en el Gabinete, dijo:

—«Los periódicos hablan insistentemente de crisis y no sé a qué obedece esa campaña, porque ni hay crisis, ni de ella se ha hablado en el Gobierno, ni creo que se produzca por ahora».

Principio de incendio en una bodega

«La Gran China» de Lagunas y Lealtad, estuvo a punto de ser pasto de las llamas

EN la bodega «La Gran China», situada en Lagunas y Lealtad, de la propiedad del asiático Julio Chong, ocurrió esta madrugada un principio de incendio, con motivo de que un sujeto hasta ahora desconocido, le arrojó a una de las puertas, cierta cantidad de gasolina y después le dió fuego.

El propietario del establecimiento, al darse cuenta del hecho solicitó el auxilio de los bomberos, acudiendo el extinguidor químico del Cuartel de Corrales, que sofocó en breves instantes las llamas.

En otras dos ocasiones, la bodega sido dinamitada por individuos hasta ahora desconocidos, sin que se haya podido conocer el motivo de los atentados.

Según Chong, desde hace tiempo viene siendo amenazado de producirle daños a su comercio y a su persona, si no abandona su negocio y se embarca para su país, pués así se lo han hecho saber en proclamas que le han dejado, en las dos últimas bombas que le han sido colocadas en la bodega.

Sumario de esta Edición

	Páginas
Aduana	2
Anuncios Clasificados	22-23
Asociación de Repórters	12
Audiencia	19
Automovilismo	10
Cables	24
Cables de España	13
Caricatura. (Por Mariano Miguel)	3
Cartel del Día. (Teatros y Cines)	6
Católica. (Cultos para mañana e información general)	18
Crónica Habanera. (Social)	5-7-9-11
Censo Electoral	3
Crucigrama	4
Defunciones	11
Ejército Constitucional	3
Escenario y Pantalla. (Crítica)	6
Estado del Tiempo	12
Farmacias de Turno	4
Gacetillas	6
Guanabacoa al Día	9
Habaneras	4
Matanceras	4
Mercantil	20
Palacio	2
Pasajeros por la Vía Aérea	6
Política	21
Puerto	18
Radio	17
Sanidad	2
Secretaría del Trabajo	2
Sociedades Españolas	8
Sports	14-15-16
Telegráficas	18
Universidad	2
Viboreñas	11
Vida Civil	12
LECTURAS:	
Abajo la usura en todas sus formas. (Por P. A. Bonet)	3
Bromas y Veras. (Por Joaquín Aristigueta)	12
Burla Burlando. (Por M. Alvarez Marrón)	19
De Día en Día. (Por Tartarín de Tarascón)	12
Fechas de América. (Por M. R. Maribona Viña)	2
Inventos, Innovaciones y Curiosidades	4
Libros Españoles. (Por Mercedes Valero de Cabal)	13
No lo esperemos todo del Tratado. (Por E. S. Martí).	24
Palabras de George. (Por Antonio Escobar)	24
Suiza y la Democracia. (Por Gabriel Camps)	19
Tópicos Mexicanos. (Por Pedro Díaz Caso)	19
Una Carta de Bedriñana. (Por León Ichaso)	13

LOS TELEGRAFISTAS DE BARCOS SE DECLARAN EN HUELGA PARA QUE NO VUELVA A OCURRIR LO DEL "MORRO CASTLE"

El almuerzo ofrecido al Jefe del Ejército por los oficiales de la Fortaleza la Cabaña

Distintas fotos obtuvimos del almuerzo que la oficialidad de la Cabaña dió al Jefe del Ejército Constitucional. En la primera se ve al coronel Fulgencio Batista, junto con el jefe de la fortaleza, teniente coronel Francisco Tabernilla y oficiales de ese Distrito y de la Marina de Guerra Constitucional, cuando recorrían las distintas dependencias de la Cabaña; en la segunda, aspecto del almuerzo y en la tercera, el Jefe del Ejército pronunciando su discurso, teniendo a la derecha al teniente coronel Tabernilla y a la izquierda al teniente coronel Velasco, Jefe de la Ayudantía General, en la presidencia del acto.

(VEASE INFORMACION EN LA PAG. TRES)

El Secretario de O. Públicas fué a Camagüey a inspeccionar las obras que allí se realizan

El Ministro del Uruguay visitó el Convento de Santa Clara. La invasión de aspirantes a cargos en Obras Públicas impide trabajar. Los empleados del 2 x 100 no han sido despedidos

Ayer por la mañana salió para Camagüey, el señor Secretario de Obras Públicas, con el propósito de inspeccionar las obras del Estado en aquella provincia que se hallan en ejecución, las aprobadas en diversos lugares, y aquellas que reclaman mayor urgencia, así en la capital camagüeyana, como en la provincia. Acompañan al señor Ruiz Williams, el ingeniero Jefe del Negociado de Construcción Civiles y Militares, su secretario particular señor Lorenceñz y el taquígrafo de la Jefatura del Despacho, señor Rufino Padrón.

UNA VISITA DEL MINISTRO DEL URUGUAY

Aer vyisitó el edificio de la Secretaría señor Benjamín Fernández Medina, a quien acompañaba el Encargado de Negocios de Colombia señor Ricardo Gutiérrez Lee, y otros señores. La visita tenía por finalidad recorrer el edificio y admirar su construcción colonial, y los recuerdos que contiene de la Habana antigua. El señor Fernández Medina, gusta de recrear su espíritu en la evocación de las tradiciones que han constituído la base de la actual civilización, a las que concede suma importancia, por los valores que representan, y las enseñanzas que ofrecen a la observación de las nuevas generaciones. No es la primera vez que el señor Fernández Medina recorre el viejo Convento de Santa Clara. A menudo se le vé por allí, en compañía de distinguidas personalidades, con las que gusta de hablar de los valores pretéritos, del arte, de las costumbres que recuerdan, haciendo en cada visita nuevos descubrimientos de los mismos.

TRASLADO AL NEGOCIADO DE CONSTRUCCIONES CIVILES Y MILITARES

El joven arquitecto señor José Henares, distinguido revolucionario, que desempeñaba el cargo de Secretario particular del señor Francisco Díaz, pasará a trabajar en su profesión, al Negociado de Construcción Civiles y Militares.

LLUVIA DE ASPIRANTES

No cesan de acudir diariamente a la Sub-Secretaría, multitud de personas, animadas del propósito de obtener un empleo, así en las oficinas, como en las cuadrillas de trabajo de la Secretaría. El Sub-Secretario ha fijado dos días para recibir al público, pero le es imposible dejar de atender a los que concurren diariamente, ocupándole las horas desde las ocho de la mañana a las dos de la tarde, por lo que pudiendo recibir y despachar todos los asuntos tiene que dedicar horas extraordinarias al estudio y resolución de los asuntos oficiales a su cargo.

La organización del personal vá haciéndose poco a poco, a causa de los embrollos que ha encontrado, pues se dan casos de haber sido nombrados en la anterior administración, tres y cuatro personas para un mismo temporeros, para dar sus plazas a otros, situación que van desenredando. El Secretario en los casos de esas plazas duplicadas, dispuso que las mismas quedaran en posesión del empleado más antiguo, y cesantes los otros, a reserva de poder dar empleo a debida forma a los que fuera posible de estos en aquellos Departamentos en que hubiera plazas o se necesitara crearlas, teniendo trabajos que desempeñar.

LOS DEL DOS POR CIENTO

No es cierto como se viene propalando que los empleados del dos por ciento del Fondo Especial hayan sido declarados cesantes en su totalidad, como se viene propalando. Como oportunamente informamos, el señor Secretario quiere que ese crédito se destine a lo que la Ley dispone, para el arreglo de carreteras, pero como cobran a cargo del mismo numerosos empleados que trabajan en distintos departamentos de los treitna y seis de que consta la Secretaría, esos empleados irán siendo nombrados con cargo a los créditos de que se disponga en los mismos, encauzando la administración, ajustándola al presupuesto, sin dejarlos cesantes, toda vez que su trabajo está justificado.

Importantes declaraciones del Dr. Carlos Saladrigas. El Dr. Carlos Manuel de la Cruz en una reunión política en Santa Clara. Vea Información Política en la Pág. 21.

DECLARAN QUE EL 'MORRO CASTLE' NO POSEIA UNA CABINA DE RADIO QUE OFRECIERA DEBIDA GARANTIA

Se analizarán los restos del Capitán Willmott para averiguar si fué envenenado. El «O iente», gemelo del «Morro Castle», salió para La Habana, después de haber sido inspeccionado

NUEVA YORK, Sept. 15 (AP)—Franklin D. Mooney, presidente de la Ward Line, ha dado a la publicidad una nota, que es la primera que publica dicha empresa desde el incendio del «Morro Castle», en la cual declara que la Ward Line está interesada en que se aclare debidamente el desastre que causó la pérdida del hermoso vapor.

«Hemos dado todas las facilidades a nuestro alcance al Departamento de Comercio así como al servicio de inspección de buques y al Fiscal de los Estados Unidos», dice la nota del presidente de la Ward Line.

Mientras, la huelga de telegrafistas de radio, declarada hoy con el propósito de impedir que se repita lo ocurrido al «Morro Castle», demoró la salida del vapor «Ponce», para Puerto Rico. El vapor «Ponce» pertenece a la New York-Porto Rico Line, controlada por la Atlantic Gulf and West Indies Lines. Los telegrafistas de la Ward Line y de otras compañías se declararon en huelga, después.

Willard Bliss, Secretario de la Asociación Americana de Radiotelegrafistas, manifestó que el «Morro Castle» no poseía una cabina de radio en condiciones que pudiera constituir una protección para los pasajeros.

Tres cadáveres más han sido arrojados por el mar a la playa de Asbury Park, con lo que el número de las víctimas del incendio en el «Morro Castle» asciende ya a 134.

Los restos carbonizados del capitán Willmott, del citado buque, fueron traídos ayer a Nueva York con el objeto de que sean examinados por los médicos a fin de determinar si el jefe de la nave murió envenenado, como se sospecha. El jefe del Departamento de Toxicología de la Ciudad de Nueva York, Mr. Alexander Gettler, dijo que no abriga la menor esperanza de aclarar la causa de la muerte del capitán Willmott debido al estado en que se hallan los restos.

El Bureau Federal de Navegacion se dispone a someter a George Alagna, auxiliar del jefe del servicio de radio del «Morro Castle», a un interrogatorio, anunciado para el lunes próximo, acerca de la acusacion que se le ha hecho en el sentido de que trataba de agitar el descontento entre los tripulantes del barco. También interrogará a William Tripp, auxiliar de máquinas quien, en una de las primeras declaraciones que hizo al llegar a tierra, dijo que había salvado el Diario de Máquinas, debido a la confusión de ordenes que se dieron durante el incendio. Más tarde informó que pudo salvar del incendio la Hoja de Llamadas y no el Diario de Máquinas, como se había dicho.

EL «ORIENTE» SALIO DE NEW YORK PARA LA HABANA

NUEVA York, Sept. 15 (AP)—El vapor «Oriente», gemelo del «Morro Castle» ha salido para la Habana despues que los investigadores del Departamento de Comercio realizaron una inspección de los botes salvavidas.

También zarpó de este puerto el vapor «Ponce», teniendo que reemplazar a toda prisa a los radio-telegrafistas Gus Anderson y Marro Sabando, que se declararon en huelga.

LOS TESTIGOS SE CONTRADICEN

NUEVA YORK, septiembre 14. (HTNS.)—Dieciocho testigos desfilaron ayer ante el Comité Investigador del Departamento de Comercio, relatando sus versiones del suceso del «Morro Castle», versiones que en su mayor parte fueron contradictorias y no arrojaron claridad sobre muchos puntos vitales.

Parte del testimonio se refirió a la actitud del «President Cleveland», barco de la Dollar Line, que acudió a la escena del desastre y se retiró más tarde, sin prestar ayuda. Cuatro oficiales de este barco acusaron al capitán, veterano Robert E. Carey, del «President Cleveland», de negligencia, asegurando que demoró echar los botes salva-vidas al agua y que renuncián, de no ser destituído dicho capitán. Dos de ellos dijeron que ya no respetaban a su capitán.

Estos oficiales son: James Henderson, primer oficial; Jeremiah Smith, segundo oficial; Harold Petersen, tercer oficial, y Dwight Randall, primer piloto. Cada uno de ellos testificó que no viajarían nuevamente bajo las órdenes del capitán Carey, porque consideraban que no había maniobrado bien el «President Clevland», cometiendo muchos errores de juicio.

Ayer por la noche, cuando el «President Cleveland» zarpó para su puerto de residencia, San Francisco, todos los críticos del capitán Carey estaban a bordo. El capitán veterano, que ha servido durante treinta años en la Dollar Line, sólo hizo este comentario: «En Nueva York supe aguantar los golpes; pero deje que lleguemos a San Francisco».

Los oficiales y marinos del «President Cleveland», rindieron versiones contradictorias de lo que ocurrió en dicho barco al cruzar por el lado del «Morro Castle», en llamas, sin salvar una vida. Y los miembros de la tripulación del «Morro Castle» añadieron un poco más a la larga narración de desorganización e ineficiencia que reinó a bordo del malogrado barco de la Ward Line.

Con los retazos de los testimonios escuchados durante estos cuatro días se puede asegurar que el fuego, antes de haber sido notado, ya alcanzaba proporciones considerables, y que en la taquilla del salón de escribir, en donde se escuchó la explosión, había guardado un frasco de un líquido para limpiar, de carácter explosivo.

DETALLES DEL FUEGO EN EL «MORRO CASTLE»

Daniel Campbell, ayudante cantinero, ofreció la primera narración definitiva sobre el lugar en donde se originó el fuego. Campbell fué el hombre que lo descubrió.

Como «cinco minutos antes de las tres», dijo Campbell, un pasajero, en el salón de fumar, comentó que olía a fuego, Campbell se dirigió al salón de recepción, en donde el olor era más pronunciado, y de allí al salón de escribir, en donde vió que las llamas salían de la taquilla. Campbell abrió la puerta de la taquilla, y viendo que en su interior las llamas rugían como un horno, la cerró inmediatamente.

Campbell atestiguó que sus primeras intenciones fueron notificar el incendio en vez de extinguirlo. Le dió la noticia al sereno. Luego llamó por teléfono al jefe de camareros. Más tarde, volvió, encontrando un extinguidor de incendios que utilizó sin resultado.

Al parecer las acusaciones de que fué objeto el capitán Carey, del «President Cleveland», fueron ensayadas previamentee. Antes de que sus subalternos declarasen, el capitán Carey depuso acerce de los esfuerzos realizados por su embarcación en la hora del rescate. Un hombre grueso, rubicundo, aseguró que hizo todo lo posible para auxiliar al «Morro Castle». Carey atribuyó la demora en bajar los botes salva-vidas a la lentitud en que su barco retrocedió.

El primer oficial Henderson dijo que le sugirió al capitán Carey que echase al agua algunos botes, y no fué hasta entonces que esto se realizó. El capitán Carey declaró que la visibilidad era «de cuatro a cinco millas»; Henderson dijo que se podía ver hasta «doce o catorce millas».

Todos los oficiales del «Presidnt Cleveland» testificaron que se hubieran salvado más vidas de haber procedido de otra forma el capitán Carey.

Mrs. Schwarz, una camarera, atestiguó que jamás había asistido a un caso como el fuego en el «Morro Castle», e ignoraba el puesto que tenía asignado en caso de incendio.

La sesión de ayer fué marcada por una constante repetición de las mismas frases: «El humo era demasiado denso para ver»; «el fuego se propagó por todas partes»; «todo el barco estaba en llamas». Sin embargo, de las declaraciones prestadas se deduce que la demora en las primeras fases del incendio, el abrir puertas y ventanas, la falta de presión del agua y un fuerte viento del este contribuyeron de manera irrefutable al veloz auge del incendio.

Dos miembros del Gobierno de los E. U. invitan a Cuba a las fiestas patrióticas en K. West

Llegaron ayer por avión y visitaron al Presidente, en unión del Presidente de los Emigrados Revolucionarios. Realizan estudios para hacer un centro de turismo en el histórico Cayo

Los señores Harold Ballou y Max E. Cliford, en compañía del Presidente de los Emigrados Revolucionarios, que acudió a recibirlos ayer.

AYER por la mañana, en el avión regular de Miami NC-81-V, de la Pan American Airways, arribaron a la Habana los señores Harold Ballou y Max E. Cliford, ambos miembros del Gobierno Federal de Washington, actualmente Delegados en Key West, en cuyo histórico Cayo realizan estudios y proyectos de embellecimiento para mejorar las condiciones del mismo y hacer, si es posible, allí un centro turístico de gran importancia.

Mr. Ballou y Clifford han venido a la Habana con objeto de invitar al Gobierno de Cuba en nombre del Alcalde y Ayuntamiento de Key West a las fiestas que anualmente se realizan en el Cayo para conmemorar la fecha patriótica cubana del 10 de Octubre, cuyos actos se celebran en el Club San Carlos.

Acudió a recibir a los distinguidos huéspedes el Sr. J. M. O'Farrill, Presidente de la Asociación de Emigrados Revolucionarios, quien dió la bienvenida a los señores Ballou y Cliford y los invitó a que lo acompañaran al Palacio Presidencial a fin de celebrar una entrevista con el Presidente de la República a cuyo efecto ya tenía concedida audiencia previa solicitada por él. Del mismo Muelle del Arsenal los viajeros se dirigieron a un teléfono para conferenciar con el Embajador Americano y de ahí dirigirse a Palacio.

México celebró el Grito de Dolores con gran regocijo

Las tradicionales fiestas de la Independencia dieron comienzo ayer en la ciudad

CIUDAD MEXICO, septiembre 15. (AP)—Hoy se celebró el 124 aniversario de la independencia de México.

Millares de personas se reunieron frente al antiguo Palacio de los Virreyes españoles y aclamaron al Presidente Abelardo Rodríguez, que apareció en el balcón para dar el «grito» tradicional.

La campana usada por el cura Miguel Hidalgo en 1810 para llamar a los patriotas a la guerra por la independencia, fué hecha sonar por el Presidente Rodrguez.

A pesar de la lluvia que estuvo cayendo pertinazmente, la ciudad celebró la fiesta con grandes manifestaciones de regocijo.

Después del «grito», el Presidente Rodríguez ofreció una recepción al Cuerpo diplomático y a invitados distinguidos

N. de la R.—Como es sabido, la fiesta conmemorativa de la independencia de México es hoy, día 16, si bien el famoso Grito de Dolores, tuvo efecto el día anterior..

Las escotillas del "Bradburn" siguen ardiendo

Extinguido el fuego en la tres, se combaten llamas en la dos. El inspector Campbell, herido

BALBOA, Panamá, septiembre 15. (AP.)—Ha quedado extinguido el fuego en la escotilla número tres del mercante inglés «Bradburn» y ahora se procederá a descargar la escotilla numero dos con el objeto de seguir atacando el incendio.

El «Bradbun» está varado en un banco de fango y junto a él se halla un remolcador del servicio de incendios.

El inspector Campbell sufrió la fractura de un brazo causada por la caída de una bala de algodón y otro bombero ha ingresado en el hospital.

Los bomberos creen que el «Bradburn» podrá atracar al muelle tan pronto como el fuego de las escotillas dos y tres sea extinguido. El personal de extinción de incendios está inyectando de grandes cantidades de agua al buque por varios agujeros que se han practicado en las planchas de cubierta. Las llamas de la escotilla número uno están dominadas ya.

Un muerto y 2 heridos graves al estallar anoche una bomba junto a la ventana de una casa

Las tres víctimas son chinos. Dormían tranquilamente al ocurrir la explosión Un pedazo de metralla le atravesó el corazón a uno. Ocurrió el crimen en la calle Salsipuedes

A las doce menos cuarto, anoche, el estallido de una bomba de dinamita, fué motivo de alarma para los vecinos de la ciudad. Momentos después, la Octava Estación reportaba a la Jefatura que la bomba había sido colocada en la ventana de la casa situada en Salsipuedes número 6, frente al Mercado Unico, residencia de los asiáticos José, Alfonso y Alejandro Fong; Antonio Wong, José León y otros, todos mesilleros del Mercado. Los fragmentos de la bomba, alcanzaron a Alejandro Fong, José León y Antonio Wong. Este último recibió la muerte instantáneamente, a causa de que un pedazo de metralla al penetrarle por el lado izquierdo del pecho, le atravesó el corazón.

La fuerza expansiva de la máquina infernal produjo derperfectos en la ventana, persianas y lucetas de dicha casa, así como en las colindantes, siendo todas de la propiedad del señor Gómez Mena.

Las tres víctimas fueron conducidas al Hospital Municipal, donde el Dr. Rodríguez Baz y el alumno Alfaro, le apreciaron a Fong, contuciones y desgarraduras de la piel diseminadas por el brazo izquierdo y ambas piernas, de carácter menos grave, a León, herida penetrante en la cara posterior del hemitórax izquierdo y heridas contusas en la región frontal, siendo su estado de carácter grave, y a Wong, que era cadáver, una herida en la región precordial, otra en la rodilla derecha y una más, en el hipocondrio del mismo lado.

Los vigilantes 1340 y 1996, le prestaron los primeros auxilios a Fong y a León conduciéndolos al Centro de Socorro.

En el Hospital Municipal y en el lugar del hecho se personaron, desde los primeros momentos, el Segundo Jefe de la Policía, teniente coronel Brito, el capitán Bernardo García, Ayudante del Jefe de ese Cuerpo; el comandante Corvo, Inspector del Distrito; el capitán Delgado, al mando de la Octava Estación, y el de la Séptima, Cándido Hernández y ctras autoridades.

Según lo investigado por la policía, un vecino vió cuando cuatro individuos se acercaron a la casa de referencia y momentos después de haberse marchado tuvo lugar la explosión.

UN BROTE DE PARALISIS INFANTIL DECLARADO EN LAS TROPAS DINAMARQUESAS

COPENAGUE, Sept. 15. (WP.)—Las anunciadas maniobras militares han sido suspendidas debido a un brote de parálisis infantil que ha ocurrido entre las tropas.

Los expertos militares deploran esta suspensión pues el ejército danés no ha celebrado maniobras en los últimos seis años. Las maniobras tenían fines políticos.

La bandera del 4 de Septiembre es obligatoria

Se izará en las fortalezas y barcos. Continuará el miércoles el Consejo de Guerra del Cuba

Por una disposición superior militar, desde ayer, la bandera del 4 de septiembre se izará en fortalezas, fuertes y barcos en asta aparte de la bandera nacional.

CONTINUARA EL MIERCOLES

Hasta el próximo miércoles no continuará celebrándose en la Cabaña el Consejo de Guerra que se sigue a oficiales y alistados del crucero «Cuba». Para esa sesión se ha citado a varias autoridades de Nuevitas.

EL PANTEON PARA EL EJERCITO Y LA MARINA

El escultor cubano, señor Teodoro Ramos, llevó ayer al Estado Mayor de la Marina, la maqueta del proyecto de panteón que se construirá para el Ejército y la Marina.

NADA RESUELTO

Todavía no se ha resuelto nada sobre la designación del nuevo Capitán del Puerto de la Habana, civil, y para cuyo cargo hay varios aspirantes, siendo uno de ellos un hermano del comandante Belisario Hernández, Ayudante del Jefe de Estado Mayor del Ejército.

TAMPOCO LOS FALLOS

Igualmente el Jefe de Estado Mayor de la Marina, no ha resuelto nada sobre los asuntos de los obreros del puerto, por cuanto espera la actuación de la comisión de Secretarios de Despacho, que buscan la solución de ese caso.

CONVOCATORIAS

Por el Jefe de Estado Mayor de la Marina se han hecho las correspondientes convocatorias para cubrir tres plazas de maquinistas, subtenientes y dos de mecánicos, y cuyas convocatorias están señaladas para el día 30 de octubre próximo.

Los interesados pueden pedir el programa en el Estado Mayor.

MURIO EL JOVEN QUEMADO VIVO

Anoche falleció en el Hospital Universitario, el joven Daniel Velázquez y Velázquez, vecino del Reparto San José, que fué quemado vivo por dos desconocidos, la noche anterior en Arroyo Apolo, y de cuyo hecho dimos amplios detalles en nuestra anterior edición. El cadáver fué entregado a sus familiares. Hasta ahora no se ha podido conocer quiénes fueron los autores del atentado.

M.E.C.D. 2016

NO ACCEDE LA UNIVERSIDAD A AMPLIAR EL PLAZO PARA LA MATRICULA DE ENSEÑANZA LIBRE

DIARIO DE LA MARINA
Fundado en 1832
Dirigido hasta 1919 por D. Nicolás Rivero y Muñiz
OFICINAS: HABANA, PRADO 103.—NEW YORK: Joshúa B. Powers Inc. 220 E. 42nd. St.

Editado por la Cía. DIARIO DE LA MARINA (S. A.) cuyo programa consiste en la defensa de los intereses generales y permanentes de la Nación cubana, de los especiales de la Colonia española establecida en la misma y de la unión y armonía entre los diversos elementos que conviven en el país».
—Art. 1o. de los Estatutos.

Teléfonos del DIARIO
Dirección . . . M-3577
Administración . M-7911
Suscripciones . M-7911
Quejas M-7911
Clasificados . . A-3333
Jefe Redacción . A-3205
Redacción . . . M-7913
Sports M-7912
Agcia. Marianao FO-7380
» Guanabacoa XO-1584

PRECIOS DE SUSCRIPCION AL «DIARIO DE LA MARINA»
Habana y Provincias
Mes . . . $ 1.20
Trimestre . » 3.25
Semestre . » 6.25
Año . . . »12.00
Extranjero
Trimestre . $ 4.25
Semestre . » 8.00
Año . . . »15.00
Edición Dominical (Para el extranjero solamente)
Semestre . $ 3.00
Año . . . » 5.00

La Dirección de Sanidad, opuesta a que funcionen las academias para niños mayores de 12 años

Por igual, Escuelas Públicas o Privadas, deben cumplimentar el Decreto. Faz Tavío irá al Norte a estudiar la Parálisis. Tres nuevos casos fueron reportados ayer a Sanidad

De tres nuevos atacados de Poliomielitis tuvo conocimiento ayer la Jefatura Local de Sanidad de la Habana, así como de otro, residente en Regla, el cual hasta última hora, no había sido confirmado aún.

En el Hospital «Las Animas» ingresaron para su asistencia los niños José Aimanes Delgado, de cinco meses de nacido, de la raza blanca, vecino del pueblo de Guanajay, denunciado por el doctor Lorenzo, médico de cabecera; y Eva Trufil, de dos años, de la raza blanca, vecina de Misión 116, en esta Capital, la cual fué diagnosticada como sospechosa de padecer la terrible enfermedad, mientras en unión de un familiar se encontraba en la Consulta de Higiene Infantil del Municipio, situada en la calle de Gervasio entre Estrella y Reina.

El Director interino de Sanidad, doctor Carlos J. Taboada recibió ayer un telegrama del doctor Acevedo, Jefe local de Sabanilla del Encomendador, dando cuenta de que procedente de la calle Lucena número tres, en la Habana, había llegado a aquel pueblo la niña Digna Eda Portillo Oviedo, que presenta una «monoplegia» traumática y ligera paraplegia», por lo que había procedido a su embarque con destino al Hospital «Las Animas».

A ESTUDIAR AL NORTE.

Por Decreto Presidencial, a propuesta del Secretario de Sanidad, doctor Lorié, fué designado ayer el doctor Humberto Faz Tavío médico del Servicio de Higiene Infantil y de la Casa de Beneficencia y Maternidad de la Habana, para que se traslade a los Estados Unidos de Norte América y realice estudios relacionados con la Poliomielitis o Parálisis Infantil.

OPOSICION DEL DR. TABOADA

A preguntas de los periodistas en relación con la autorización concedida a determinados planteles de enseñanza para que puedan funcionar, siempre y cuando no admitan a niños menores de doce años, el Director Interino de Sanidad, doctor Taboada, ratificó sus declaraciones de hace varias semanas, esto es, que el Decreto Presidencial que prohibió el inicio del curso hasta el primer lunes de octubre próximo, debía cumplirse por igual para todas las escuelas tanto públicas como privadas.

UN CASO EN REGLA

A última hora de la tarde de ayer fué denunciado a Inspección Médica un caso sospechoso de Poliomielitis residente en el ultramarino pueblo de Regla. El doctor Sagaz inició en el acto las investigaciones del caso, sin que pudiera localizar, hasta avanzada hora de la noche, el lugar de residencia del niño enfermo.

PALACIO

LA ZONA FRANCA DE CIENFUEGOS

Informó a los repórteres de Palacios el doctor Domingo Irisarri, que puede darse como cosa segura que el Consejo de Secretarios aprobará en la semana próxima la concesión de la Zona Libre para el puerto de Cienfuegos, igual que se ha hecho respecto a Matanzas.

Continuó informando el doctor Irisarri que muy pronto celebrarán una conferencia sobre el particular el doctor Federico Laredo Brú y el Presidente de la República.

En esa entrevista quedarán ultimados los detalles para llevar a feliz término el proyecto.

En poder del Presidente obra toda la documentación relativa a la Zona Franca de Cienfuegos así como el esbozo del Decreto-Ley por el cual ha de concederse.

LA PLAZA VACANTE DE CONSEJERO DE ESTADO

Afírmase que la plaza vacante de Consejero de Estado, renunciada por el doctor Santos Jiménez que pasó a desempeñar la Secretaría del Comercio, será cubierta en la semana venidera.

Para ese puesto hay dos candidatos igualmente fuertes: el doctor Dorta Duque, profesor de la Universidad y el doctor Hernández Mora.

EL 10 DE OCTUBRE EN KEY WEST

Con el Presidente de la República se entrevistaron ayer los señores M. E. Gilfon y H. Ballou, representativos del Gobierno Federal de los Estados Unidos en Key West.

Acompañaba a estas distinguidas personalidades norteamericanas el doctor Juan Ramón O-Farrill, Presidente de los Emigrados Revolucionarios Cubanos.

Tuvo por objeto la visita invitar al Jefe del Estado al festival que será celebrado en Key West con motivo de la conmemoración cubana del 10 de octubre.

Asegúrase que a dichas fiestas concurrirá el Secretario de Estado americano M. Cordell Hull.

SOBRE EL TERRORISMO

A propósito de la Legislación sobre el terrorismo conferenciaron ayer en Palacio el Secretario de Justicia doctor Raúl de Cárdenas y el Presidente de la Audiencia de la Habana doctor Mario E. Montero.

Se habló en esa entrevista de los acuerdos adoptados por el Consejo de Secretarios respecto de los Tribunales de Urgencia.

LA LEGISLACION SOBRE EL TRANSITO POR CARRETERAS

El señor Hernández Trujillo, Presidente de la Comisión de Transportes, estuvo ayer en Palacio e informó a los periodistas que antes de diez días, posiblemente, el Consejo de Secretarios habrá aprobado la Legislación sobre tránsito y transporte por carreteras, siguiendo por este medio, la misma conducta trazada al respecto por las naciones civilizadas de Europa y América.

Añadió el señor Hernández Trujillo que el Presidente Mendieta le prometió a la Comisión de Obreros de la Hermandad Ferroviaria que lo visitó hace días en solicitud de que se apruebe dicha legislación, que la firmará del mayor agrado.

En poder del Presidente de la República se encuentra el proyecto de dicha ley, propuesto por entidades obreras de los Ferrocarriles.

LA O. C. R. R. PARTIDO POLITICO

Se informó a los repórteres que la OCRR lanzará en breve un manifiesto al país para darle cuenta de haberse convertido en Partido Político que luchará en las elecciones próximas.

EL PROBLEMA DE CORREOS EN CIENFUEGOS

El líder nacionalista de Cienfuegos señor José Antonio Cabrera, dijo ayer en Palacio que el problema surgido en Cienfuegos entre huelguistas y rompe-huelgas con motivo del último movimiento de paro en Comunicaciones, no había quedado totalmente resuelto en aquella ciudad.

Y añadió que actualmente se busca una fórmula armonizadora que devuelva la calma a los ánimos, un tanto excitados.

EL DOCTOR GUILLERMO BELT

Sobre asuntos de política militante conferenció ayer con el Presidente de la República el doctor Guillermo Belt, Consejero de Estado.

STADIUM PARA EL INSTITUTO DE 2DA. ENSEÑANZA DE SANTIAGO DE CUBA

El Secretario de Educación Pública doctor Medardo Vitier, informó a los periodistas que el Consejo de Secretarios en su sesión del viernes había acordado la construcción de un gran Stadium con destino a los alumnos del Instituto de Segunda Enseñanza de Santiago de Cuba.

—Esta noticia— dijo el doctor Vitier— no le fué facilitada a la prensa entre las demás del Consejo.

El Secretario de Obras Públicas y el de Educación han sido designados por el Consejo para hacer los estudios consiguientes.

Añadió el doctor Vitier que al de Santiago seguirán otros Stadiums para todos los Institutos, construídos por el Estado.

OTRA VEZ LAS ALCALDIAS VACANTES

El doctor Pelayo Cuervo, Secretario de Gobernación le declaró ayer a los periodistas dentro de diez días el Consejo de Secretarios procederá a desmilitarizar las once alcaldías de la Provincia de Oriente y todas cuantas en estos momentos se hallan bajo la administración de miembros del Ejército.

El Presidente de la República ha manifestado su deseo de resolver definitivamente en el plazo más breve posible, ese vital problema con el nombramiento de alcaldes civiles.

COMITE DE DEFENSA DE LOS NUEVOS EMPLEADOS DE COMUNICACIONES

Ha quedado constituído el Comité Nacional de Defensa de los Nuevos Empleados de la Secretaría de Comunicaciones, que tiene por objeto luchar porque se dé solución al problema que lesiona en estos momentos, los derechos que, al amparo de las Leyes, estiman han adquirido.

El Comité, en su sesión del 14 de los corrientes, al constituirse, tomaron estos acuerdos: dejar formada la Junta Gestora Central, que la Junta se denomine Comité Nacional de Defensa de los Nuevos Empleados de Comunicaciones, que el Comité esté integrado por todos y cada uno de los citados empleados, formar una Directriz con trece empleados y dos delegados por cada provincia, organizarse por células, que la Directriz conste de veinticinco miembros, que la repetida Directriz forme dos grupos o secciones, que se mantenga estrecho nexo con los compañeros del interior de la República, y que se obtengan por medios legales que se amparen sus derechos.

Se ordenó la entrega de Artes y Oficios a los profesores, y la retirada de la vigilancia

El Secretario de Educación, después de conferenciar con el Jefe del Estado y el Director de la Escuela, anunció que salía para cumplimentar la orden de entregar el edificio escolar

En Palacio estuvo ayer el señor Raúl de León, destacado revolucionario que ha venido actuando como mediador en el conflicto entre el estudiantado y el Gobierno.

El señor León concurrió a gestionar medidas armónicas que solucionen el problema existente.

Nada quiso decir de su visita a Palacio el señor León, pero se atribuye su presencia allí a la devolución de la Escuela de Artes y Oficios, a los alumnos y profesores de dicho plantel.

En reciente entrevista de los profesores y alumnos de la expresada Escuela con el Presidente de la República, aquellos demandaron del Coronel Mendieta la entrega del Plantel, que fué ocupado por fuerzas de policía a raíz de los disturbios allí ocurridos; el restablecimiento de las garantías constitucionales, la derogación de las leyes de orden público y fuero militar etc.

Sobre el restablecimiento de las garantías, quedaron ya en vigor automáticamente, no abrigando el Gobierno, al presente, el propósito de suspenderlas nuevamente.

LA DEVOLUCION DE LA ESCUELA DE ARTES R OFICIOS

Respecto a la Escuela de Artes y Oficios, el Presidente de la Republica recibió ayer al Secretario de Educación Pública doctor Medardo Vitier y al Director de dicho centro doctor Fernando González.

Después de la entrevista celebrada el doctor Vitier, que salía de Palacio acompañado del doctor González, manifestó a los periodistas lo siguiente:

—La devolución de la Escuela ha quedado resuelta ahora mismo. Precisamente me dirijo con el doctor González a dicho plantel a hacerle entrega a los profesores y alumnos del edificio. Llevo la orden para que la fuerza policiaca cese en la vigilancia y ocupación que tiene establecida en dicho centro.

UN CARTERISTA TRATO DE ROBAR A UN POLICIA, PERO FUE A PARAR A LA CARCEL

Luis Pérez García, (a) «Huele Huele», conocido delincuente, fué arrestado ayer por el agente de la Policía Técnica Antonio Ibañez, a quien le hizo una fuerte resistencia.

Según hizo constar el agente, que en ocasión de viajar en un tranvía por la esquina de Galiano y San Rafael, advirtió que le registraban los bolsillos y al darse cuenta que quien lo realizaba lo era el mencionado delincuente, trató de arrestarlo, lo que verificó después de grandes esfuerzos por haberle ofrecido una gran resistencia.

Se mantiene la prohibición de entradadecarne

El Ejército cooperará con los Inspectores de Sanidad. Estudian el Decreto 567 del año de 1932

El Alcalde de facto de San José de las Lajas, Teniente del Ejército Constitucional, en telegrama al Secretario de Sanidad, doctor Lorié, le consigna que «de todas maneras», la carne de res que se sacrifica en el matadero local entrará en la Habana para su venta, pues, a su juicio, no hay disposición que determine lo contrario.

Ante la actitud de esa doble autoridad, municipal y militar, el Secretario de Sanidad trasladó el telegrama al Secretario de Defensa, quien inmediatamente lo comunicó al Jefe del Ejército.

El Estado Mayor del Ejército, como respuesta a la resolución del Alcalde dispuso que parejas de la Guardia Rural se sitúen, conjuntamente con los Inspectores de Sanidad en las carreteras y caminos que dan acceso a esta Capital, para impedir, a todo trance la entrada de la carne procedente de los términos limítrofes.

Ante el problema creado por la disposición de la Jefatura local de Sanidad de la Habana de prohibir la entrada de carne procedente de mataderos de inferior clasificación a los de esta Capital, el Secretario del ramo, doctor Lorié, entregó ayer al Letrado Consultor, doctor Piñeiro el Decreto Presidencial 567 de 1932, que hace la clasificación de los mataderos. De él se desprende que los mataderos de poblaciones pequeñas no necesitan cumplir determinados requisitos sanitarios a que los de poblaciones mayores se ven obligados a cumplimentar. Por eso Sanidad prohibe la introducción de carne en la Habana que no proceda de mataderos de igual categoría, como los de Matanzas, Cienfuegos, Santiago de Cuba, y otras ciudades importantes.

El doctor Piñeiro informará rápidamente.

POSIBLE ALTERACION DEL ORDEN

El Director de Sanidad recibió ayer un telegrama del Jefe local de Baracoa anunciando una posible alteración del orden público si se mantiene la orden de clausura dictada contra el matadero local, pues los alimentos escasean y la carne no puede ser sustituída. Agrega que en el edificio del matadero se han llevado a cabo distintas obras, que estima las principales, por lo que puede levantarse la orden de clausura.

Hasta ayer tarde no se había resuelto nada sobre el particular.

SE OFRECIO UNA COMIDA ANOCHE A UN GRUPO DE PERIODISTAS HABANEROS

En ágape fraternal se reunieron anoche, en el Hotel «Budapest», sito en O'Reilly y Villegas, los periodistas que hacen la información en la Secretaría de Gobernación, a quienes homenajeó el Jefe del Negociado de Prensa de dicho Departamento, señor Pedro G. Celorio, como testimonio de compañerismo y de afecto.

Estaban presentes, además del señor Celorio, los señores Francisco Santos, Joaquín García, Evelio López del Valle, Federico Prieto, Lorenzo Balbis, José Serrano, Faustino Leal, Antonio Gil Carballo, Carlos Chartránd, Alfonso Fernández Héctor, Federico Rosaínz y Raúl Mediavilla, Secretario particular del señor Celorio.

Consumido el exquisito menú, el compañero Rosaínz dirigió breves palabras a los asistentes, quienes acogieron sus frases con aplausos.

Pagan con vales en colonias de Unión de Reyes

Los Inspectores del Negociado de Mujeres y Niños se quejan de la actitud de los Jueces

Dictó ayer distintas Resoluciones el Secretario del Trabajo a propuesta del Director del ramo, señor Lauderman, designando Inspectores para que estudien y resuelvan problemas obreros de índole local.

Fueron designados Inspectores para investigar en el pueblo de Unión de Reyes, donde existen varias colonias de caña, la violación de la Ley Arteaga denunciada hace días, pues los propietarios de aquellas abonan su jornal a los obreros con vales y fichas que sólo son aceptadas en las tiendas mixtas de las referidas colonias; para tratar de solucionar el conflicto existente entre el sindicato de aparceros y cosecheros de tabaco en el pueblo de San Juan y Martínez; y, finalmente, otro inspector, investigará lo concerniente a la violación del convenio verbal de trabajo hecho con sus obreros por el señor Arcadio Remedios, propietario de la colonia sita en el pueblo de Los Palacios.

También firmó el Secretario del Trabajo una Resolución nombrando la Comisión Local de Cooperación Social que ha de estudiar el pliego de reinvindicaciones presentado por el gremio de obreros panaderos de la ciudad de Matanzas a la Asociación Patronal de la misma.

QUEJA CONTRA JUECES.

La señorita Coralia Paneque, Jefe del Negociado de Inspección del Trabajo de la Mujer y Menores, recibió ayer una comunicación suscrita por los Inspectores a sus órdenes, donde se quejan de la actuación de algunos jueces correccionales de esta Capital que no hacen cumplir las leyes protectoras de la mujer trabajadora. Agregan que no obstante las pruebas irrefutables que aportan durante la celebración de los juicios contra los infractores, dichos funcionarios judiciales no condenan.

De esta denuncia la señorita Paneque dará cuenta al Secretario del ramo.

NO CUMPLE LA LEY.

El doctor F. Carrera Justiz, Presidente de la Caja General de Jubilaciones y Pensiones, dió cuenta ayer al Secretario del Trabajo de que la empresa de ómnibus «La Flota Amarilla», radicada en Santiago de Cuba, no cumple la ley del 4 de octubre de 1929, negándose a ingresar en la Caja las cantidades correspondientes.

Se imprimirán los sellos del doctor Finlay

La huelga de Cienfuegos fué solucionada. Los empleados tendrán que identificarse

En el día de ayer la Secretaría de Comunicaciones dió orden a la casa impresora para la impresión de los sellos de correos conmemorativos del centenario del nacimiento del doctor Carlos J. Finlay, sabio médico cubano, autor del descubrimiento de las causas de trasmisión de la fiebre amarilla.

Estos sellos ostentarán el busto del doctor Finlay y su tamaño es de 29 mm. de alto por 21 mm. de ancho, con perforaciones de 10 por 10.

La emisión constará de dos especies: 2.500.000 de 2 centavos, en color rojo escarlata, y 2.500,000 de 5 centavos, color azul.

SOLUCIONADA LA HUELGA

En el día de ayer quedó solucionada la situación anormal existente en el Centro Telegráfico de Cienfuegos, donde los empleados que habían roto la huelga seguían trabajando respaldados por el Ejército, debido a una errónea interpretación dada a las órdenes cursadas; pero, por gestiones del Secretario, doctor Gabriel Landa, con las autoridades militares, todo ha quedado aclarado y en el día de ayer quedó completamente restablecido el servicio telegráfico con la Capital, como lo está el resto de la República.

CARNETS PARA LOS EMPLEADOS

Desde ayer se les está proveyendo de unos carnets con su retrato a cada uno de los funcionarios y empleados de la Secretaría, con el objeto de poder ser identificados debidamente por el Ejército que presta servicio de vigilancia, así como de la Policía Especial de dicho Departamento.

FECHAS DE AMERICA

Septiembre 16 1810 Grito de Dolores

Estamos en el histórico pueblo de Dolores, el domingo 16 de septiembre de 1810.

Son las dos de la madrugada.

El capitán don Juan Aldama y don Ignacio Pérez, que han galopado desde Querétaro, detienen sus jadeantes cabalgaduras a la puerta de la casa del P. Hidalgo.

No tienen que tocar mucho. El capitán don Ignacio Allende está alerta mientras todos duermen, y abre en seguida.

Allende vino ayer de San Miguel el Grande a participarle al P. Hidalgo sus fundados temores de que la conspiración había sido descubierta.

Hablan brevemente Allende y Aldama.

Penetran en la habitación del señor cura de Dolores y lo despiertan. El P. Hidalgo se incorpora en la cama y lee en la cara de sus amigos que algo muy grave van a comunicarle.

El P. Hidalgo se dispone a vestirse, mas no pierde su imperturbable serenidad y manda, antes que nada, que le sirvan chocolate a los recién llegados. Se viste despacio y dice:

—Veamos lo que ocurre.

Aldama le cuenta:

—Padre: parece que nuestros trabajos han sido delatados por alguien de aquí o de Querétaro. El corregidor Domínguez ha recibido la orden de aprehendernos; y olvidando su compromiso con nosotros, aunque sin darse mucha prisa, se dispone a cumplimentarla. Para que su esposa doña Josefa Ortiz no fuese a cometer alguna imprudencia, la ha encerrado en casa con llave antes de salir a buscarnos. Pero usted sabe lo decidida que es doña Josefa: apenas salió su marido, dió en el piso los tres golpes convenidos para llamar en caso de urgencia al alcaide don Ignacio Pérez, que vive en los bajos y es de los nuestros. Acudió Pérez y colocado en sitio conveniente recibió de la digna señora el encargo de avisar sin pérdida de tiempo a Allende del peligro que todos corremos. Me avisó Pérez, montamos juntos, fuímos a San Miguel el Grande, no estaba el señor capitán y seguimos hacia acá.

El padre de la patria mexicana, se está calzando una de sus enormes medias y, sin dejar de hacerlo, dice con firmeza:

—Caballeros, ha llegado el momento de obrar con resolución. No hay más recurso que lanzarse a la lucha contra nuestros dominadores.

El P. Hidalgo despierta a sus servidores. Dispone que llamen a varias personas de su entera confianza. Mientras se cumplen sus disposiciones, fijémonos en los personajes patriotas.

Don Miguel Hidalgo y Costilla tiene ya sesenta y tres años. Es «de mediana estatura, cargado un poco de espaldas, de color moreno y ojos verdes llenos de viveza; la cabeza algo inclinada sobre el pecho en ademán reflexivo, bastante calvo y cano, pero vigoroso por la continua actividad de su existencia».

Viste «capa negra, calzón, chupa y chaqueta del mismo color, sombrero redondo de faldas anchas y usa un grueso bastón».

Ignacio Allende es un apuesto criollo—hijo de honrados españoles—como de treinta años de edad. Capitán de Dragones de la Reina. «Consumado jinete, muy diestro en torear y demás maniobras del campo». Como recuerdo de sus hazañas trae estropeado el brazo izquierdo. Muy resuelto, precipitado, valeroso.

El simpático Allende fué el primer iniciador de la lucha por la independencia: «el autor de la idea y el alma de la conspiración».

Reunió los primeros revolucionarios. Buscando «persona de prestigio para ponerla al frente», pensó en el cura de Dolores y le habló. El P. Hidalgo, viendo cuán pocos eran los conspiradores, rehusó al principio; pero Allende insistió hasta convertirlo en el más entusiasta servidor de la causa de la Patria.

Don Juan Aldama es también capitán de los Dragones de la Reina. Más sereno que Allende «valoriza el peligro» y sabe a lo que se expone. Gallardo y noble, se puede contar con él para todo.

Pero ya se han levantado don Mariano Hidalgo, hermano del Párroco y don José Santos Villa. El cochero ha traído a los siguientes vecinos: don Juan Quintana, don Francisco Moctezuma, don Nicolás y don Miguel Avilés, don Juan, don Tiburcio y don Antonio Gámez.

Llegan también los alfareros Pedro José e Ignacio Sotelo, Francisco Barreto, Juan de Anaya, Isidoro Cerna, José María Perales, Atilano Guerra, Manuel Morales, José María Pichin y Jesús Galván. Todos trabajan en las fábricas de loza y ladrillos que el buen P. Hidalgo ha establecido en Dolores. (Estableció así mismo «pilas para curtir pieles» y «talleres de diversos artes»; porque todo el dinero que consigue lo emplea en obras meritorias «proporcionando comodidad, trabajo honesto e instrucción a sus feligreses», que lo adoran con cariño rayano en el fanatismo).

Han venido los sederos Antonio Hurtado de Mendoza, Pantaleón de Anaya, Brígido González y Vicente Castañón. Todos trabajan en la industria del gusano de seda, introducida en Dolores por el P. Hidalgo. Da gusto ver los campos de moreras que ha sembrado, con «caños para hacer el riego de todo el plantío».

Al frente de este grupo de hombres de buena voluntad, armados con las pocas armas que se pudieron reunir, salió a la calle el P. Hidalgo.

Primero a la cárcel. El P. Hidalgo le pone su pistola al pecho al alcaide y éste le entrega los presos, los que se agregan a la pequeña hueste patriota. No hay mancha en esto para la revolución, porque como pueblo chico, no había condenados por delitos graves, sino por faltas leves.

Ahora al cuartel. El sargento Martínez reune la mayoría de los soldados, se cuadra ante Allende y le dice:

—Mi capitán, ¡a sus órdenes!

Se suma la tropa.

A la residencia del subdelegado Rincón. Queda detenido, lo mismo que otros diecisiete realistas connotados del pueblo.

A la Iglesia. Las campanas de la Parroquia llaman a Misa más temprano que de costumbre. Llegan muchos feligreses. Se llena el atrio. El P. Hidalgo comienza a hablar; su palabra se anima poco a poco hasta llegar a la elocuencia.

En esta primera arenga que está oyendo el pueblo mexicano, las palabras Patria, Libertad e Independencia se entrelazan con las de Dios y Nuestra Señora de Guadalupe. Se refiere en su plática patriótico religiosa a la situación de España, baja la garra poderosa de Napoleón I; dice que las autoridades españolas quieren entregar México a los franceses, pero que los mexicanos sabrán impedirlo, así como librarse de la opresión en que gimen; habla de pagar menos tributo y toca diversos puntos que él sabe son gratos a la muchedumbre.

Termina con lo que constituye el Grito de Dolores: algunos vivas más o menos velados a la independencia absoluta y mueras al mal gobierno.

El entusiasmo popular adquiere proporciones extraordinarias.

El P. Hidalgo, revestido de los ornamentos sagrados, está ya ante el altar. Dice su Misa, que es oída con más fervor que de costumbre.

Se organiza el improvisado ejército. A las doce, salen de Dolores trescientos patriotas. Se une muchísima gente por el camino. Entre los que vienen, llama la atención otro arrogante capitán de Dragones: don Mariano Abasolo, el más joven de los principales conspiradores—veintisiete años— y el más rico de todos. Vaqueros y sirvientes de las haciendas forman la caballería, haciendo de jefes los caporales y mayordomos. Los indios, divididos por pueblos y cuadrillas, forman la infantería, al mando directo de los capataces.

Las armas son lanzas, que hizo construir el P. Hidalgo con anticipación. Pocos tienen pistolas o carabinas. Los más manejan «palos, flechas y hondas».

Se descansa un poco en el pueblecito de Atotonilco. El P. Hidalgo encuentra en la sacristía un cuadro de la Virgen de Guadalupe. Como movido por divina inspiración lo toma en sus manos, hace que un soldado lo levante en su pica y mostrándolo a la multitud, grita:

—¡He aquí nuestra bandera! ¡Viva la Religión! ¡Viva nuestra Santísima Madre de Guadalupe! ¡Viva Fernado VII! ¡Viva la América! ¡Muera el mal Gobierno!

Al oírlo es inenarrable el arrebato del pueblo. Los gritos del P. Hidalgo quedan ompendiados en estos dos:

—¡Viva Nuestra Señora de Guadalupe! ¡Mueran los gachupines!

Es de noche. Entrada en San Miguel el Grande. El regimiento de dragones oye la voz de Allende y se pasa entero a lo revolución. Se proclama general al P. Hidalgo y teniente general a Ignacio Allende.

Y dan las doce de la noche, sin que nada haya ensombrecido el glorioso esplendor del primer día de la independencia mexicana.

M. R. Maribona Viña.

La Virgen de Guadalupe, Patrona de México.

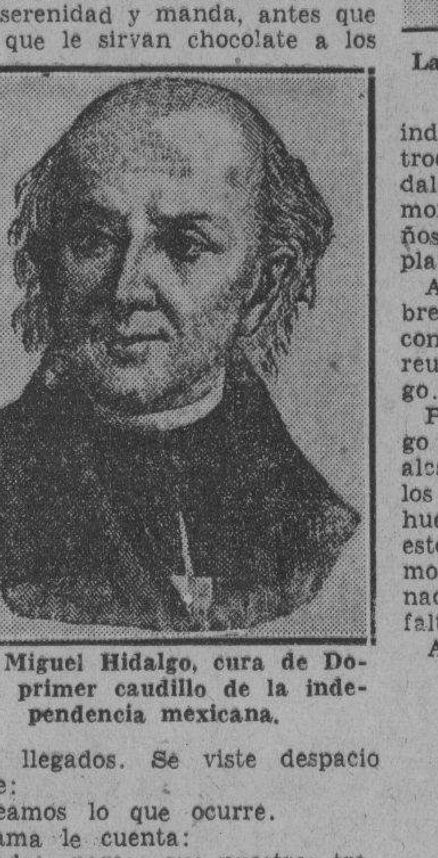

Don Miguel Hidalgo, cura de Dolores, primer caudillo de la independencia mexicana.

Don Ignacio Allende

El plazo que terminó ayer no comprendía a los bachilleres y normalistas graduados este mes

Los profesores afectados por la depuración cívica podrán optar por la jubilación y quedar sujetos a la misma condición que en el caso de renuncia para concurrir a otras oposiciones

En horas de la tarde de ayer celebró sesión el Consejo Universitario, adoptando, entre otros, los acuerdos que reseñamos a continuación, entre los que se encuentran algunos de bastante importancia.

Dar posesión a la doctora Amelia Mesa de Ponce de la cátedra para la cual fué nombrada, a reserva de lo que resulte en los recursos presentados.

La doctora Mesa de Ponce se presentó para reclamarlo así al Rector hace unos días, alegando que su nombramiento había sido acordado por dicho organismo y que eran falsas las imputaciones cívicas que se le hacían.

No acceder a la petición de ampliación del plazo de matrícula de Enseñanza Privada y aclarar que el que terminó ayer no comprendía a los bachilleres y normalistas graduados en el mes de septiembre.

En vista de ello se procederá a anular dicha matrícula y devolver el importe de la misma a los bachilleres y normalistas de referencia.

Aprobar el informe de la comisión compuesta por el doctor Virgilio Quiñones, Manuel Lozano y José Francisco Botet y autorizarlos para que se entrevisten con el Presidente de la Havana Electric para que, con vista del proyecto, acceda a seguir vendiendo las tarjetas de 2.00 pesos.

Se concedió, además, un voto de confianza al Rector para que, de obtener el asentimiento de la Compañía, ordene la adquisición del material necesario para realizar la expedición de los carnets.

Disponer que las nóminas de empleados se hagan este mes igual que el pasado, confeccionándose al mismo tiempo una nominilla para el pago de los aumentos aprobados por el Consejo Universitario, los que se pagarán simultáneamente.

También se determinó adicionar a los acuerdos sobre la depuración cívica, los párrafos que transcribimos:

«Los profesores a que se refiere dicho acuerdo podrán optar por la jubilación y acogerse a ella cuando se les conceda, y quedar sujetos a la misma condición que en el caso de renuncia para concurrir a pruebas de provisión de cátedras.

Se concede a los profesores comprendidos en el acuerdo que motivó esta adición, un plazo improrrogable de cinco días naturales, a partir desde hoy, para que manifiesten al Consejo, por mediación del señor Rector, su decisión de solicitar la jubilación y acogerse a ella».

DEBERAN ENTERARSE CON 24 HORAS DE ANTICIPACION

El decano de la Facultad de Medicina, doctor Carlos Finlay, ha dispuesto que los alumnos deberán pasar por las oficinas, con 24 horas de anticipación a la fecha en que se encuentran señalados los exámenes, para enterarse de si se encuentran en lista y subsanar los posibles errores.

REGIRA EL PLAN DE PEDAGOGIA DE LOS CUATRO AÑOS

El Claustro de la Escuela de Pedagogía ha determinado que para este año rija el plan de los cuatro años, que no se llegó a poner en vigor el curso pasado, a causa de no haberse podido cubrir las cátedras de reciente creación.

Inmediatamente se procederá a convocar a oposiciones para dotarlas de profesores.

DE REGRESO

Ya se encuentra de regreso en la Habana el doctor Guillermo Portela, decano en propiedad de la Facultad de Derecho, aunque todavía no ha tomado posesión nuevamente del mismo.

LAS ELECCIONES DE LOS AYUDANTES GRADUADOS

En las elecciones que celebrara ayer la Asociación de Ayudantes Graduados de la Universidad, salió la siguiente directiva: doctor Luis Howell, Presidente; Manuel Copado, Vice; Ernesto Trelles, Secretario; Luis Ortega, Tesorero, y Andrés García Comesañas, Bibliotecario.

LOS EXAMENES EXTRAORDINARIOS DE LA FACULTAD DE DERECHO

De seguida vamos a insertar la lista de los exámenes extraordinarios de la Facultad de Derecho:

Día 17: Introducción al Estudio del Derecho, 9 a. m.; Tratados Internacionales, 2 p. m.; y Derecho Mercantil, 3 p. m. Día 18: Teoría General del Estado y Principios de Derecho Penal, 9 a. m.; y Legislación Hipotecaria, 2 p. m. Día 19: Personas, derechos reales y acciones (Derecho Romano), 9 a. m.; Personas y Derechos de familia, 2 p. m.; Legislación Industrial y Obrera, 2 p. m. Día 20: Organización de la Administración Pública, 9 a. m.; Delitos y Penas en General, 2 p. m.; y Derecho Internacional Privado, 3 p. m. Día 21: Principios de Economía Política y Propiedades y Derechos reales, 9 a. m.; y Procedimientos Civiles, 2 p. m. Día 22: Contratos y Sucesiones (Derecho Romano) y Economía de los Transportes, 9 a. m.; y Derecho Internacional Público, 2 p. m. Día 24: Derecho Constitucional, 9 a. m.; Obligaciones y contratos, 2 p. m.; e Historia de Cuba, 5 p. m. Día 25: Inglés (primero y segundo cursos), 10 a. m.; Delitos y Faltas, 2 p. m.; y Legislación y Práctica del Registro Civil y Notariado, 3 p. m. Día 26: Derecho Civil (3 cursos), 9 a. m.; y Legislación y Práctica Consular, 5 p. m. Día 27: Hacienda Pública, 9 a. m.; Procedimientos Civiles y Criminales, 10 a. m.; y Geografía de Cuba, 5 p. m. Día 28: Derecho Penal (dos cursos), 9 a. m.; Servicios Públicos, Jurídicos y Sociales, 10 a. m.; Derecho Procesal (dos cursos), 9 a. m.; y Legislación Fiscal, 2 p. m. Día 29: Derecho Romano, (dos cursos), 9 a. m.; Estadística, 10 a. m.; Derecho Administrativo (dos cursos), 2 p. m.; y Gobierno Municipal y Urbanismo, 9 a. m.

EN LA FACULTAD DE LETRAS Y CIENCIAS

Otros de los exámenes ya señalados en la Facultad de Letras y Ciencias, son:

Día 20: Psicología, 9 a. m. e Historia Moderna, 8 a. m. Día 24: Sociología, 9 a. m. y Geografía General, 8 a. m. Día 27: Filosofía Moral 10 a. m.; Filología, 9 a. m. Día 19: Historia de América, 8 a. m.; Historia Antigua y Medieval, 10 a. m. Día 25: Geografía de Cuba, 10 a. m.; Lengua y Literatura Griegas, 8 a. m.; e Historia de la Literatura, 8 a. m. Día 26: Lingüística, 8 a. m.; e Historia del Arte, 10 a. m. Día 17: Lengua y Literatura Latina, 8 a. m. Día ... Literatura Italiana, 9 a. m.

Gran dificultad para la obtención de los pasaportes

Las demoras del despacho en la Secretaría de Estado causan molestias y trastornos

A nosotros llegan noticias de determinados inconvenientes y dificultades que ofrece al servicio público el Negociado de Pasaportes y Cartas de Ciudadanía de la Secretaría de Estado. En dicho Departamento aparece un cartel en el que se hace constar que ningún Pasaporte puede ser tramitado, sin excepción, en menos de ocho días; otro cartel avisa que las solicitudes de Pasaportes sólo serán admitidas de 9 a 11 a. m., pero ocurre que los sábados solamente se permite el acceso a tal oficina de 9 a 10 y media.

Una persona amiga, acudió en la mañana de ayer, apenas abrieron la mencionada oficina, a gestionar un pasaporte, indicándosele que debía llenar determinada planilla, la que le fué facilitada, la que una vez suscrita tenía que ser legalizada ante Notario la firma; planilla a la cual se acompañarían las fotografías respectivas y un sello del Timbre de cinco pesos. Cuando dicha persona regresó, era ya un poco más de la diez y media y no se le permitió pasar para presentarla.

Es necesario anotar que estas deficiencias no obedecen a falta de personal, pues en ninguna época ha tenido en mayor número.

Exponemos estas dificultades, por cuanto ningún ciudadano está libre de verse precisado, repentina e imprevistamente, a emprender un viaje, por infinitos motivos, y resulta que esa tramitación, tan lenta como improcedente, le ocasiona incalculables trastornos.

Transmitimos al Secretario y Subsecretario de la Cancillería estas noticias, con el propósito de que estudien las posibilidades de evitar tantas dificultades en la obtención de un Pasaporte.

La vigilancia de los buques se intensifica

Amenazado el vapor Habana. Se restringen los pases. Inspección de la carga. Lista de obreros

Nuevamente se reunieron ayer el Jefe de la Vigilancia de la Aduana señor Charles Pemberton; el Administrador Delegado, señor Belt; el Jefe de la Sección de Pasajeros, señor Raúl del Cristo; el Inspector General del Puerto, señor Miguel Zaldívar; el Capitán de la Policía Marítima, señor Oscar Hernández; el Teniente de Marina Constitucional, señor Co... Echevarría, con el propósito de cambiar impresiones en relación con el plan que vienen desarrollando de dura represión, contra el sabotaje en los barcos, ya que diversas empresas han recibido anónimos amenazadores.

La presencia ayer de varios barcos en el puerto, hizo que se redoblaran las actividades de vigilancia por medio de una legión de agentes de todas clases, y pudimos observar que examinaban las cajas que caían en las bodegas.

En los espigones, la Policía Marítima hace la custodia con armas largas.

EL «HABANA» AMENAZADO

El Capitán Hernández recibió la visita de un representante de la Empresa Naviera de Cuba, haciéndole entrega de varios anónimos amenazantes contra el vapor «Habana» que ha de salir mañana, lunes, para la costa. Practicado un registro en dicho barco, por el Teniente M... y un grupo de vigilantes, no dió resultado. Se tomó nota del personal enrolado y del que había trabajado a bordo del mismo.

PROHIBIDAS LAS VISITAS

Algunos capitanes de barco, solicitaron ayer oficiales para impedir que penetraran a bordo personas que se acercaran en calidad de visitantes. Asimismo, la adquisición de pases ha sido extraordinariamente restringida.

UN DELINCUENTE DE GUINES

Finalmente, la repetida Policía Técnica arrestó, con auxilio del soldado R. Llanes, a Julio Calero, vecino de Güines, acusado de haber sustraído animales de cerda en dicha población, hecho lo cual se trasladó a esta Capital.

MEJORA EL SEÑOR CAYETANO FRAGA

El Jefe de la Policía Técnica, señor Cayetano Fraga, se encuentra muy mejorado de la dolencia que desde hace días lo retiene en sus habitaciones. Pronto reanudará sus labores el buen funcionario.

M.E.C.D. 2016

"NO HAY DOS PODERES--DIJO EL CNEL. BATISTA--SINO ACTUACION MILITAR Y CIVIL UNICAMENTE"

La Comisión Nacional del Censo interesa la comparecencia de muchas personas para mañana

Abajo la usura en todas sus formas

Las terceras subastas sin sujeción a tipo y la acción personal amparadas por la Ley Hipotecaria, tienen que suprimirse en Cuba; son éstas las armas de los prestamistas de mala fe, quienes viven esperando el momento propicio para rematar las propiedades por una cantidad ínfima y continuar la usurpación de los bienes del infeliz indefenso por tiempo indefinido.

Cuando el prestamista da una cantidad de dinero sobre una propiedad, no lo hace a ciegas, lo hace únicamente después de haberse convencido de que la propiedad sobre la cual se hace el préstamo, tiene un valor 4 o 6 veces mayor que la cantidad en cuestión; la escritura se basa en la garantía que el deudor ofrece y cuyo valor se estipula al realizar la operación. Si el deudor no puede pagar los intereses la finca debe venderse por lo que valga entonces y una vez descontada la cantidad prestada e intereses acumulados que se adeuden, el sobrante debe reintegrarse al desesperado deudor hipotecario.

Pero desgraciadamente, no es así; se le remata la propiedad por 2 centavos, y como legalmente no alcanza la cantidad obtenida para cubrir la hipoteca e intereses, aunque la finca valga un millón de pesos, se van sobre las otras pertenencias y así despojan al infeliz de sus bienes bien adquiridos, al amparo de la atrasada Ley Hipotecaria.

La sentencia del Tribunal Supremo, declarando inconstitucional la Ley que daba efecto retroactivo a la abolición de la **acción personal hipotecaria**, sólo favorece a la persona que estableció el recurso correspondiente; si esa sentencia declarando la inconstitucionalidad de una Ley, afecta por el momento a la persona que estableció el recurso, ¿cuándo ha de llegar el momento crítico en que la inconstitucionalidad será general y cause efecto a la generalidad de las personas? Además, la Constitución afectada por la Ley impugnada, no está en vigor en la actualidad, por tanto, se hace más que incomprensible en los momentos actuales, de estar vigente la Ley impugnada, que se pudiera dictar otra sentencia en el sentido de que ha sido violada en la actualidad la Ley constitucional que nos rige. Si los actos del Tribunal Supremo causan jurisprudencia cuando son repetidos, ¿podría repetirse una sentencia estando en vigor otra constitución a la impugnada en su principio?

Y esto no es todo. Si se tienen que respetar «religiosamente» las leyes escritas, no se podrá hablar jamás en Cuba de la rebaja de intereses a una tasa honesta, ni de la revalorización de las deudas4 Estas son conquistas que el pueblo de Cuba aspira a lograr para alcanzar el nivel de civilización a que han llegado otros países.

¿Que habrá que modificar las leyes? Pues, que se modifiquen. ¿Que habrá que modificar la Constitución? Pues, que la modifiquen.

Pero, lo indiscutible, lo humano, lo urgente es que la usura bajo todas sus formas, que son muchas, desaparezca. Y que la vida económica y social del pueblo cubano se rija por nuevos principios y sobre nuevas bases.

Dr. P. A. BONET.

Una bomba y una granada ocupadas ayer

El Presidente de la República presenció la maniobra cuando eran echadas al mar. Un herido

En la mañana de ayer la policía ocupó una granada de mano que había sido colocada en la esquina de Santa Emilia y Paz en la barriada de Jesús del Monte la cual no había hecho explosión.

En horas de la tarde la policía de la Quinta estación fué advertida que en la casa Malecón 310, entre Gervasio y Escobar había sido colocada una bomba de gran potencia.

En dicho lugar se personó el sargento Trabanca, del Ejército, procediendo a ocuparla e informando que la misma consistía en un niple de 10 pulgadas de largo por cuatro de ancho, con un peso de 22 libras y conteniendo ácido sulfúrico, clorato y dinamita. En los momentos que en sus manos la conducía para arrojarla al mar, pasó por el Malecón el señor Presidente de la República, presenciando el espectáculo y cuando el sargento Trabanca regresó, lo llamó y felicitó calurosamente. En tal sentido se le informe dicho militar a sus superiores.

Ha podido conocer la policía que en la casa de referencia residen en el primer piso el señor Antonio Viso y en el segundo Joaquín Molina, los que han declarado que ignoran los motivos del atentado que se frustró por deficiencia del explosivo.

Cuando el vigilante 1561, R. Trujillo intentó disolver el numeroso grupo de personas que se había reunido en dicho lugar para presenciar cuanto tuviera relación con la máquina infernal, al dar con el club en el pavimento, sufrió una luxación menos grave en el brazo izquierdo, de la que fué asistido en el hospital Municipal.

UN LESIONADO

Juan González, natural de España, de 47 años de edad y vecino de ..., sufrió ayer lesiones de ... al caerse de un elevador de la casa Malecón y K donde trabaja.

Deberán presentarse a las dos de la tarde, en el cuarto piso del Capitolio. Lista de nombres

La Dirección General del Censo Electoral de 1934, nos envía una relación de personas, las cuales deberán presentarse mañana, día 17, en las oficinas de dicho Departamento.

Dice la Dirección del Censo:

AVISO

Se ruega a las personas cuyos nombres se consignan a continuación, que se sirvan pasar por las oficinas del Censo Electoral, instaladas en el cuarto piso del Capitolio Nacional, a las dos de la tarde del día diez y siete del corriente mes:

Isabel Faura de Martínez, Humberto Freyre y Varona, Raúl Cañedo y de la Rionda, Jorge Leal, Hortensia Elcid y Portela, María del Carmen Baeza y Larrinaga, Elina Leonard y Santamaría, Carmela Encio viuda de Busquet, Matilde Cuadra y Pujol, Elisa Pons, Mary Morales y Posada, Luis Batlle y Descourdier, Félix Orozco y Valencia, Emilio Oquendo, Fernando Vega, Loreto González, Josefina Menéndez y Tomé, Pedro Guerra, Josefina Villageliú y Azcue, Carmen del Pozo y Pitaluga, Aurora del Barrio Viera, Alfredo Rodríguez Vargas, Carlos Arturo Criner, Hilda Murias, José Antonio Pichardo, Carlos Manuel Andreu, Julio Marcos y Edelman, Jesús A. Tejera y Rescalvo, Luis Alberto Calderón, José Sorolla Gironella, Angel Rodríguez Morini, Luisa Carballo de González, Benito Valdés Roig, Ramón Vidal Domínguez, Ovidio Giberga y Angulo, Gisela Sánchez Palma, Armando Alcalde Polo, Juan Miguel Portuondo, Pedro Alvarez Velázquez, Guillermo Bernaza Catá, Jorge Alzugaray y Ramos Izquierdo, Olimpia Sánchez Herrera, Hilda del Pino, René Martínez Araujo, Fernando Colomar Lluch, Estela Vilá, Julián Pereira Rivero, María Teresa Suárez Solís, Calixta Guiteras, Teté Casuso de Torriente, Berta García de Caturla, Pilar Garzón y Camacho, Guillermo Socarrás y Sánchez, Bernardo Pérez Daple, Mario Vázquez Botana, Laura Suárez, Jorge Méndez Gómez, Ulises Sosa Quesada, José Pérez Lamy, Daniel Peral, Francisco Pérez Rionda, Rubén Rodríguez, Oscar León Blanco, Miguel Angel Masmigda Dulce María Milet, Delfina García Rivero, Ana de la Nuez y Suárez, Francisco Saravia, Angel Barrueta, José Francisco Ramos, Antonio Génova Parra, Oscar Molina Ramos, Antonio Porto Almeida, Juan Francisco Rodríguez Soriano, Arístides Fernández Mena, Fernando Rams Valloret, Manuel C. Rubio, Dora García Miró, Adolfo Pérez Arriete, Carmen Larrauri, José Lezama Lima, Julián Pereira Rivero, Marcelo Navarro Herrero, Roberto Rodríguez Llorens, Ana Elozegui y Seraguez, Celeste Aurora Gómez, Adelaida Cañizares, Angelina Benítez, Luis Sell, Alberto J. Valladares, Antonia Ramis y Fuentes, Dulce María Uribe y García, Santiago Rodríguez Illera, Antonio Martí, José Bueno, Carmen Franca y Mazorra, Adriana Hidalgo Gato, José Manuel Jústiz y Valdés, Rubén Torres Gelabert, Esther G. Morales, Manuel Fernández, Lucrecia Ochandarena, Raúl Cardentey, Iris Brizuela Pals, Marta Martínez, María Estela Núñez, Francisca León, Manuel A. Portocarrero, Violeta Porset, Joaquín Pérez Castro, Francisco Maestri y Dou, Elena Solís y Labrada, Zoila Brito, Inés María Socarrás y López, Jesús Saiz de la Mora, Esther Sánchez y del Portillo, José María Mata y Acosta, Marina Rodríguez Machín, Salvador Rodríguez y Lamar, Isabel Leal Alemán, Mirta Figueroa Ramos, Celsa Fernández de Velasco, Fausto Bourques, Camilo Bellido de Luna, Ricardo Armenteros Domínguez, Juan Chaple Cabrera, Mercedes García Ravella, María Villanueva de la Cruz, Pedro Guerra, Carmen Lamar, Leonor Campoy, Antonio Casas, Adolfina Reguera Valdés, Silvia Pérez Sanjurjo, Gloria Argilagos, Manuel de la Terga, Alfredo Cervantes y Ramos, Mariana López Carbonell, Alfredo del Valle, Margarita Castellanos, Margarita Gómez viuda de la Ville, María Dolores Maydagán de Fernández, Caridad Batlle, Estrella Díaz Bango, Tita Páez, Estela Guerra Suárez, Alfredo García Pons, Olga García, Rubén González Madrigal, Matilde Garrido y Arango, Oscar Ortega Sierra, Alfredo Aymé, Luis Felipe Salazar, Gertrudis Santamaría, Bertha Díaz Cruz, Eligio Bustamante Barreras, Otilia Pérez Figueredo, Celina Martínez Estevanell, Francisco Solís Vizcaíno, Julio Gómez Figuerola, Guillermina Collazo, Graciella Bolio, Dolores Busquet, Cecilia M. Rodríguez García, María Quintana, José Aguirre, Gonzalo Currás, José R. Lorden, Armando Villar, Zoila Díaz, Rodolfo Zayas Zaldívar, Humberto Cobreiro, Clotilde Roberts, Dinorah Roberts, Alberto Valdés Fauly, Graciano Lipis, José A. Abreu, Juan Javier Suñer, Raúl Malla Mitrani, Antonio González Salas, Emilio Vidal y Ramos, Concepción Caramés, Amada Quirós viuda de Alegret, Silvia Cartaya, Antonio Sigarroa y de Armas, Carmen Alicia de la Torre y Valdés, Ezequiel Martínez y Acosta, Luis González, Rolando Aguiar, Federico de Córdova, Graciella Angel Berriz, Sara Fáez y Cortina, Jorge Pérez de Alderete, Luis Faz, Delia ... de Malgor, Paula Mallia y Díaz, Elvira Morales de Cobián, Silvia Daubal y Guerra, María Magdalena Valdés, María Despaigne, Mercedes Martínez de Armas, Irene Prieto Padilla, Delia Graña González, Evangelina Sánchez Martínez, Carmen García, Mirta de Armas, Zenaida Pulido, Roberto Baugin y Santana, Armando Sentmanat, Alberto Elizondo, Santiago Knight.

Habana, a quince de septiembre, de mil novecientos treinta y cuatro.

Julián de Solórzano,
Director General del Censo Electoral.

LA MUJER EN LA POLITICA : Por Mariano Miguel

—Yo creo, Atanasio, que debemos ir pensando en buscarle a nuestra hija un buen partido...
—Mujer, ¡por Dios! ¿qué prisa tenemos de que se nos case?
—No seas estúpido... Me refiero a un partido político.

Es rebajada la tarifa de las certificaciones

Las actas de nacimiento y de defunción pagarán 0.50; las de matrimonio, 75 centavos

Por Decreto-Ley número 483, del Consejo de Secretarios, refrendado por el Secretario de Justicia, se ha modificado el artículo 115 del Reglamento para la ejecución de la Ley del Registro Civil, en el sentido de que las certificaciones expresadas en los artículos anteriores al citado 115, se expedirán gratis cuando los solicitantes fueren pobres y cuando las reclame alguna autoridad sin instancia de parte interesada que no haya obtenido declaración de pobreza; y, fuera de estos casos y los demás en que establecieren excepciones las disposiciones del ramo, se pagarán por ellas los derechos que a continuación se expresan, en atención a que resulta excesiva la tarifa acordada por la Ley de 29 de Enero de 1931:

Por las actas de nacimiento y defunción	$ 0.50
Por las actas de matrimonio	„ 0.75
Por las actas de ciudadanía	„ 1.00
Por las actas de documentos existentes en el Registro, no excediendo aquéllas de un pliego	„ 0.75
Por cada pliego que exceda	„ 0.25
Por la fe de vida, domicilio o residencia y estado	„ 0.25
Por las negativas de existencia de cualquier asiento o documento	„ 0.25
Por cualquiera otra certificación	„ 0.25

La inscripción de matrimonios en los libros del Registro Civil, ya sean autorizadas por los Jueces Municipales, o por cualquiera otros funcionarios públicos, devengarán un peso.

Un individuo fué arrollado por un tren

El accidente se debió a su propia imprudencia de tratar de cruzar sin ver el tranvía

E nel centro de socorros de Luyanó, falleció ayer un individuo blanco, como de 35 años de edad, a donde fué conducido por la policía. Examinado el cadáver por el médico de guardia, le apreció la fractura de los huesos de la cabeza, heridas y contusiones diseminadas por todo el cuerpo.

Según se hace constar por la policía de Luyanó, el desconocido trató de pasar las paralelas en el crucero de Batista, a pesar de estar bajas las barreras, siendo alcanzado por el tren eléctrico número 412, que conducía de Rincón a la Habana el motorista Cándido Rumbo García, natural de España, de 55 años de edad y vecino de Estrella número 15, quien declaró en la forma mencionada, así como los testigos presenciales del accidente.

El cadáver del desconocido fué enviado al Necrocomio, donde se encuentra en exhibición hasta tanto sea identificado.

UN ROBO

Waldo Velo Collazo, de 26 años de edad, agente de periódicos y vecino de Luyanó número 249, denunció a la policía, que de su domicilio le habían robado prendas y dinero por valor de 51 pesos, sin que tuviera sospechas en persona alguna.

El señor Gilberto González disertó ayer sobre México

Habló sobre la revolución mexicana. Hubo números de poesía y de música selecta

En la tarde de ayer tuvo lugar en el Círculo de Bellas Artes, un acto de divulgación histórica, que ha tenido el mérito de contribuir a acentuar las simpatías que los cubanos sentimos por México. El periodista Gilberto González y Contreras, pronunció una brillante conferencia sobre «Figuras de la Revolución Mexicana». El acto se preparó con motivo del ciento veintitrés aniversario de la Independencia de la gran nación hermana, y estuvo presidido por el Excelentísimo Embajador, Licenciado Alfonso Cravioto.

El trabajo del periodista Contreras, nos ofreció una visión profundamente sincera de la vida de los trabajadores mexicanos, antes de 1910 vida que era peor que en los infiernos; haciendo luego el recuento de las hazañas guerreras, de los múltiples acaecimientos a que dió origen una revolución, ya no de carácter político, sino social, pero ceñida en un todo, a las condiciones y al ambiente de México.

Lo más importante de la conferencia nos resultó la forma original y serena conque planteó su teoría del hombre fuerte, considerado como un producto de las necesidades colectivas. El tipo de esta clase que diera la revolución mexicana es el general Plutarco Elías Calles, de quien el talentoso disertante nos trazó una silueta ágil, animada, llena de colorido. Calles se nos revela, en virtud de esta conferencia, como un estadista de méritos relevantes, que es ejemplo de energía y rectitud, no sólo para su país, sino para América en general.

Concluyó el programa con unas recitaciones de Teté Ramírez. Sobria, rica en inflexiones, de ademanes naturales, sus interpretaciones de poetas de México, en especial «Bautizo de Indios», del Embajador Cravioto, y «Tambores», de González Contreras, fueron aplaudidas calurosamente.

LA REVISTA «GRAFOS»

Bella, pulcra, elegante, en una ascendente afirmación de buen gusto, nos llega el cuaderno de «Grafos» correspondiente a Septiembre.

El arte tiene en la publicación la más acentuada preferencia. Lo que en otras revistas es lo primero en «Grafos» es lo accesorio, lo adherente o complementario, cuando no lo que sitúa en segundo término. Se advierte en quienes la editan una aspiración estética de carácter esencial.

Recorramos sus páginas: arte en la tipografía ,arte en la ponderada selección de su literatura, arte en la exquisita exposición de modelos, arte en el color, en la forma, en el espíritu y en el músculo—poema o deporte.

María Radelat de Fontanills y María Dolores Machín de Upman—Directoras de «Grafos»—han logrado realmente una gran revista.

FALLECIMIENTO

En la Clínica La Fe, falleció ayer la señora Angela Figueredo Tabanelas de 28 años de edad, empleada de la Chocolatería «La Estrella», a consecuencia de las quemaduras que casualmente sufrió en su domicilio. El cadáver fué entregado a sus familiares.

Dos heridos al chocar dos autos anoche

El responsable fué enviado al Vivac, por no prestar fianza. Denuncia por robo de $700

MARIANAO, septiembre 15, DIARIO, Habana.—Esta noche fueron asistidos en la Casa de Socorro del Vedado, Adolfo Díaz Lacalle, de la Habana, de 35 años, vecino de Concordia 152, y Rogelio Cárdenas Lacalle, de 23 años, avecindado en Animas 194, bajos.

El primero presentaba una herida contusa en la región del cuello y contusiones en el hombro derecho, menos grave. Rogelio fué asistido de una contusión en el muslo derecho sin precisar lesión ósea y otras contusiones diseminadas por el cuerpo, grave.

Adolfo guiaba el camión C-836, por la Quinta Avenida y Calle 12, cuando desembocó el Ford AN-813, que guiaba Graciano Fernández Alvarez, de 28 años, registrándose un choque en el que resultaron heridos los ya citados. Se acusa a Fernández del hecho, por venir a excesiva velocidad y como no prestara los cien pesos de fianza que se le exigieron, ingresó en el Vivac.

ROBO DE PRENDAS Y ROPA, POR VALOR DE $700.00

José Fernández Fernández, español, de 29 años de edad, vecino de la Calle 7, entre 14 y 16, salió en horas de la mañana de su casa y al regresar al anochecer, notó que dos escaparates había sido violentados, llevándose los cacos ropas y prendas por valor de 700 pesos.

Los autores del hecho utilizaron una llave falsa para entrar en la casa. El sargento Amadeo se constituyó en el lugar del hecho.

OTRO ROBO

Santiago Blanco Rosal, de Reina 5, en esta ocalidad, denunció que los amigos de lo ajeno le llevaron ropas y prendas, por valor de 50 pesos. Sospecha de un tal Julio Peña, vecino de Reina sin número.

El autor o autores del robo utilizaron una llave falsa también, pues la puerta no da señales de violencia.—Martínez, Corresponsal.

El señor Luis Felipe Sed no fué detenido

Concurrió ante el Juez sólo a declarar. Goza de reputación intachable por su honradez

En varios rotativos de esta Capital, fué publicado la detención del señor Luis Felipe Sed, Recibidor de la planta de la Tesorería General de la República, por el simple hecho de haber pagado 2 cheques de los falsificados a un empleado de la propia Tesorería.

Esa noticia fué mal interpretada. El señor Sed, concurrió a presencia del señor Juez para hacer esa declaración, quedando inmediatamente en libertad.

La reputación social y moral del señor Sed, está altamente reconocida por The Royal Bank of Canada, donde ha prestado servicios de cajero por el espacio de 10 años y por la Tesorería General de la República, donde ocupa un alto cargo, puesto de absoluta confianza desde hace varios años, siendo bien querido por todos sus compañeros y amistades.

"Los estudiantes tienen mi respeto y también mi consideración, como los obreros, pero si no alteran la paz tan necesaria en este momento"

Habló de los atentados a los miembros de las Fuerzas Armadas, que, dice, no ocasionan protestas y, en cambio, aquéllos tienen la misión de garantizar vidas y haciendas de los ciudadanos

Una fiesta militar se efectuó ayer tarde en la fortaleza de La Cabaña, con motivo de la colocación de la primera piedra de los distintos edificios que para vivienda del soldado se han de erigir en le referido Distrito militar. A la una de la tarde llegó a la fortaleza el Jefe del Ejército Constitucional a quien acompañaban algunos oficiales, entre ellos el Teniente Coronel Tabernilla, jefe de la Cabaña, el Teniente Coronel Velazco, jefe de la Ayudantía Gral; El Teniente Coronel López Migoya, Cuartel Maestre General; los ayudantes Comandante Mariné y Teniente Acosta; el Capitán Torra, Jefe del Buró de Prensa del Ejército; y otros oficiales.

En la fortaleza esperaban al Coronel Batista la oficialidad y tropa de aquel Distrito así como el Teniente Coronel Galindez, Jefe de Columbia, que había hecho el viaje piloteando un avión del Ejército.

El primer acto que se efectuó en esta fiesta militar fué el almuerzo que se llevó a cabo en el Club de Oficiales, ocupando la mesa presidencial además del Coronel Batista, los Teniente Coroneles Velazco, López Migoya, Tabernilla y Galindez.

Al finalizar ofreció un brindis el Teniente Coronel Tabernilla. Dijo que el Coronel Batista no pierde oportunidad para demostrar la admiración que siente por el Ejército a lo que las Fuerzas Armadas corresponden con gratitud y lealtad. La Artillería , expresó después, se ha mostrado leal y abnegada en todos los momentos difíciles para mantener incólume el prestigio y la soberanía de la patria. Terminó sus palabras afirmando que la clara mentalidad y poderosa inteligencia del Coronel Batista suma cada día nuevos triunfos para sus dos grandes amores; la patria y el Ejército.

Después del Teniente Coronel Tabernilla brindó, en nombre del Jefe del Estado Mayor de la Marina de Guerra Constitucional, el Capitán Hidalgo, el cual hizo patente la lealtad de la marina cubana a la causa de la patria y de su amistad inquebrantable al Ejército Constitucional.

El Coronel Batista no tenía el propósito de hablar en este momento. Se pensaba que su discurso sería escuchado en el acto de colocar la primera piedra. Pero la reiterada insistencia de la ropa de escuchar la palabra de su jefe máximo lo obligó a levantar su copa y brindar cuando hubo terminado sus palabras el Capitán Hidalgo. Ello no obstante el Jefe del Ejército Constitucional se vió obligado también posteriormente, al colocarse la mencionada piedra, a pronunciar una nueva oración que pudiéramos llamar de fraternidad entre los elementos de las Fuerzas Armadas. ..

EL DISCURSO DE BATISTA.

Comenzó el Coronel Batista hablando de su propósito de visitar todos los Distritos Militares y los más significados mandos de la Marina, lo que ha venido haciendo dentro de las posibilidades q. le permiten su agitada vida. En los momentos en que hablaba se sentía febril pero manifestó la imposibilidad de negarse al ruego de sus compañeros del Ejército. Dió las gracias a los oradores que le habían precedido en el uso de la palabra y felicitó calurosamente al Teniente Coronel Tabernilla por la organización que había dado al Distrito, por la fiesta del 4 de septiembre en la cual, pese a las circunstancias anormales porque atravesamos, dijo fueron acogidas por el pueblo con entusiasmo. «No es que sintamos la necesidad de poner en práctica la frase romana de «pan y circo», pero si creemos en la necesidad de darle alguna satisfacción espiritual a ese pueblo, razón por la cual propiciamos aquellas fiestas que fueron tan de su agrado,» agregó.

A renglón seguido expresó: «después de un año de cruenta lucha sentimos aun el corazón fuerte para seguir laborando en la misma forma que se produjo el cuatro de septiembre. El Ejército y la Marina están unidos y unidos son el sostén y la columna cierta que mantiene las garantías de vida y hacienda». El Coronel recoge palabras del Capitán Hidalgo asegurando que «pese a la maledicencia de algunos la Marina ha permanecido leal, compenetrada con los principios revolucionarios del 4 de septiembre sin importarle que algunos equivocados hayan, con sus discrepancias, intentado dividirla». «Así también en el Ejército», dijo, se han dado algunos casos de agitación que se han resuelto de manera valiente».

Al llegar a este punto el Coronel Batista hace algunas reflexiones sobre las campañas insidiosas que se realizan contra el mal llamado poder militar, preguntándose cual es la diferencia entre un cubano civil y otro militar que se mantienen acordes con las leyes, aun cuando a favor del último pesan mayores responsabilidades. Se pregunta, también, si el militar por serlo, perdió su condición de hombre y de cubano, aquella condición que se le reconocía cuando era un obrero y cuando labraba la tierra. El quisiera tornarse nuevamente un hombre del pueblo, un obrero, si fuere posible para llegar con su prédica, con sus razones, a cada corazón y explicarle lo que hay en el fondo de todas las cosas y demostrarle cómo en muchos labios no existe más que el engaño y la ficción.

El Coronel Batista se refiere entonces a los trabajos que ha realizado carente de preparación y sin experiencia de la cosa pública; sin condiciones exeecpcionales su mente forma paralelo, dice, con la vulgaridad de los acontecimientos. Hombre que nunca fué niño, agrega, que siempre sufrió, ahora ha podido apreciar en su verdadera intensidad las distintas actuaciones sociales, la política, el periodismo:..» ¿Cómo se producen los directores de multitudes en las luchas electorales?» pregunta. «Han esgrimido el dicterio, la difamación, la calumnia para el contrario, y en definitiva han sido iguales los hechos en las distintas etapas de la vida republicana».

Se contrae a la conducta del mal llamado poder militar para interrogar si son los militares mejores o peores que los civiles, si las ideas y el corazón no son iguales. «No hay poder militar ni civil, agrega, en el orden moral. Hay actuación civil y actuación militar únicamente».

El Jefe del Ejército afirma que alguna vez, cruelmente hostilizado, tuvo la idea de recoger la tropa a los cuarteles diciéndole al soldado que era un estorbo en la vida civil; y el solo hecho de anunciarlo fué lo suficiente para que un clamor general lo obligara a continuar ofreciendo a todos la protección que le pedían. «Se me piden garantías—dice—y a veces dudo de que pueda darlas, porque el máximo organismo de represión del Gobierno en esta vorágine de desorganización y desequilibrio, como es el más respetuoso de los deberes ciudadanos, resulta el más combatido y perjudicado». Habla después del valor, estimando que éste radica en el honor y en la vergüenza que cuando coinciden en el individuo hace radicar en él todos los valores.

El Coronel Batista habla después de la aridez de su vida, que no es blanda ni muelle. «Los egoístas creen que únicamente yo he ganado con la Revolución, y mi vida no es más que lucha, trabajo y decepciones, alentada únicamente por la perspectiva de paz y de bienestar de la República, y esto, para mi, es una cuestión de honor y de vergüenza».

«Como joven que soy—dice después—desearía libertad y esparcimiento, y vivo solamente entre bayonetas. Soy un prisionero de mis deberes, que he cumplido cuando no se esperaba otra cosa que el desquiciamiento de la Patria y el saqueo del honor y de la familia. Y ha luchado conmigo todo el Ejército, que mantiene a Cuba integral; por eso mi figura como Jefe resalta naturalmente, pero soy, quizá, el único que no puede vivir una vida de libertad».

Pregunta, después, si realmente en Cuba, donde a cada paso surge una figura, el hombre puede considerarse hombre. «¡Quién pudiera—exclama—con mi experiencia de este año de luchas, llegar al alma del pueblo! ¡Quién pudiera hacerle conocer la verdad y llevarle a su corazón el secreto de cómo actuan sus dirigentes!» Analiza después, el Coronel Batista, la historia de la República y de la verdadera Revolución, llegando, en su análisis, a la conclusión de que «únicamente después de la independencia—dice—no ha habido más, pese al exhibicionismo de muchos pseudo revolucionarios, que la del 4 de Septiembre». Alude a la caída de Machado «por el gesto de los que ante el temor de perder sus posiciones—agrega—traicionaron fácilmente lo que ante defendieron, presentándose a la faz del pueblo como héroes de la Revolución». Habla de las turbas lanzadas a la calle sin contén de ninguna clase, por la falta de fuerza moral de las autoridades del momento. Cita hechos, venganzas personales, acusaciones amañadas y confusiones lamentables, sin que ninguna fuerza de represión ni principio de autoridad las contuviera. «La vida ni el honor—exclama—nada significaban. ¿Podría aquel Gobierno mantener el orden, dar garantías, respetar derechos cuando todos estaban subordinados a las pasiones del momento?»

Y agrega:

«Entonces surgió la revolución del 4 de Septiembre que trajo calma y sosiego a los espíritus. Y entonces volvió la concepción del derecho y fué cuando un soldado, un policía o un marino respondieron a las necesidades de la opinión, de acuerdo con los dictados del 4 de Septiembre».

«Nada nos detendrá. Ni la calumnia, ni las pasiones, ni los egoísmos. Todo tendrá la repercusión inmediata y sincera de la conducta honrada de las Fuerzas armadas. Estas tendrán como principal divisa los derechos de la nacionalidad. Los hechos demuestran cómo pueden ingresar en los centros docentes, acogiéndose a matrículas gratis, los malhechores que se sienten más socorridos bajo el título de estudiante o revolucionario que bajo el verdadero estigma de criminales. Los estudiantes tienen mis respetos y mis consideraciones como tales estudiantes. Es la juventud que se prepara para darnos días de gloria y de ciencia. Así también los obreros serán dignos de toda nuestra consideración, cuando, tanto estudiantes como obreros, se produzcan en sus campos fértiles dentro de la sana vida nacional. Pero el Ejército no guardará consideraciones de clase, ni de raza, ni de posición cuando estos elementos se produzcan como perturbadores de la paz pública, poniendo en peligro la bandera de la Patria».

«Estamos trabajando—dijo después—por que Cuba no se pierda atacada por locos y perturbados que quieren morder en sus propias entrañas».

Refiriéndose a hechos recientes, cita el caso de un infeliz narcómano, muerto en un prostíbulo y tendido en el Aula Magna que se negó para los funerales del General Eusebio Hernández. «Todas estas cosas—dice—destruyen nuestras instituciones, y como cubano sufro cuando sé que en el extranjero se leen y analizan estas noticias» Que estos no se repitan—agrega—para prestigio de Cuba, y yo y todos los cubanos y el propio Ejército Constitucional estamos en la obligación de velar por ese prestigio de nuestros centros docentes». Después el Coronel Batista se refiere a la Escuela de Artes y Oficios, ocupada por el Ejército. «La tropa tiene la orden de no intervenir en el interior de estos planteles, y cuando así lo hace, siente el agravio inferido desde el interior hacia el exterior, el ataque al guardador del orden, pese al respeto que mantiene para el alumnado».

El Jefe del Ejército recuerda el asesinato del cabo Valdés sin que encontraran en la justicia humana la sanción que merecían los responsables de este hecho; la muerte del soldado que cuidaba la casa del Embajador de los Estados Unidos y que no cometía más delito que mantener el orden y proteger una vida. Menciona la muerte de un niño en una pacífica manifestación en Marianao, los muertos por la bomba de El Encanto y declara que los asesinos cubiertos con la máscara de revolucionarios no pueden llamarse instrumentos de orden y que nadie puede sentir júbilo por la muerte de un hombre por el sólo hecho de llevar puesto un uniforme.

Sigue el Coronel Batista revisando los distintos hechos de sangre ocurridos recientemente; el asalto a la manifestación abecedaria y secuestro de los detenidos. La muerte de un soldado en la puerta de un Juzgado de la Habana, y se pregunta «¿Por qué dudar, cuando esgrimen ametralladoras y cometen estos hechos vandálicos, grupos desalmados, del ataque a una escolta que conduce detenidos entre los cuales se encuentran individuos de este jaez? «El Ejército, —agrega—, sano de principios, nombró en seguida un Oficial investigador de este suceso, y el Jefe de la custodia se encuentra preso. Pero así no se ha respondido en la vida civil.»

Sigue analizando el Coronel Batista «los distintos aspectos de estos atentados contra la vida y contra el honor para llegar a la conclusión de que sus autores no son valientes, que sus ataques se basan en la cobardía colectiva que padecemos». «Hay una protesta intensa, pero muda, dice, de muchas entidades, pero no la protesta viril y pública que significa valor cívico colectivo.» «Machado, dice después, tuvo un gobierno rígido; ahora los jueces tiemblan ante la amenaza de los asesinos y así fué cómo en cierta ocasión de un atentado terrorista un Juez exigió la presentación de la bomba, cuerpo del delito, para atreverse a condenar. Parece que deseaba que el mortífero aparato etsallase en el Juzgado», —agrega.

«El 4 de septiembre, —sigue—, no se produjo con la amenaza de mi fusil ni el de mis compañeros sino por el espíritu que a todos animaba. Fué la única revolución que se confronta en los anales del mundo. Su fuerza estuvo en la competración de todos. Por eso es imposible destruirla y si alguna vez el Ejército pudiera desintegrarse yo no pensaría en huir sino en morir con honor y con dolor porque ello significaría la anulación de nuestros ideales y la pérdida de la República. Nuestros enemigos nos critican y nos combaten. Mis orientaciones, mis conceptos y mis intenciones se quieren atribuir a otra persona. Yo puedo afirmar que a mí me guía únicamente mi corazón y mi fe.»

Con estas palabras y anunciando que inmediatamente se procedería a la colocación de la primera piedra, terminó su discurso el Coronel Batista.

LA PRIMERA PIEDRA

El acto de colocación de la primera piedra se efectuó momentos después firmándose una acta por casi todos los presentes. En un estuche de estaño fueron colocados todos los periódicos del día, monedas de circulación corriente y el acta que hubo de firmarse. El Coronel Batista echó la primera paletada de cemento y pocos momentos después hacía uso de la palabra, en nombre del Regimiento «Máximo Gómez», el Capitán Auditor, doctor José Figarola. Su discurso fué breve y en él se expuso de manera rotunda y evidente la lealtad de las Fuerzas Armadas al Jefe del Ejército y la compenetración que existe entre todos los hombres que integran el Ejército Constitucional.

Después habló el Coronel Batista. En esta ocasión sus palabras fueron dirigidas a la tropa exclusivamente. Dijo, entre otras cosas, que las generaciones futuras verían en los edificios que se levantarán sobre esta piedra, la creación poderosa del soldado cubano y que los periódicos, monedas y documentos, dirían a los siglos venideros cuál era el avance de nuestra civilización, y que en cuanto al aspecto que en este asunto tenía el 4 de septiembre significaba uno de los síntomas más elocuentes del espíritu creador y constructor del Ejército Constitucional.

Terminado este acto el Coronel Batista con toda la oficialidad, clases y soldados, recorrió diversos departamentos de la Cabaña, regresando a la Habana a las seis de la tarde.

Un acusado por delito de robo fué arrestado

También fué detenido uno de los autores de la sustracción de los cheques de la Tesorería

Antonio Pérez González, conocido por «El Rubio», fué detenido ayer por el grupo que comanda el Inspector Virgilio Castillo, de la Policía Técnica, por estar acusado de ser el autor del robo en Villegas 105, y por aparecer reclamado en diversas causas por asalto y robo en la provincia de Pinar del Río. El detenido fué remitido al Vivac, a disposición de las autoridades judiciales correspondientes.

SUSTRAJO CHEQUES DE LA TESORERIA

También detectives de la Policía Técnica detuvieron a Ricardo Sánchez Martínez, por achacársele el haber sustraído numerosos talonarios de la Tesorería General de la República, los cuales llenó con las firmas apócrifas de los funcionarios de ese Departamento y repartió entre distintas personas para su cobro. Estas personas son buscadas por dicho Cuerpo policíaco.

M.E.C.D. 2016

"El" estómago
es el manantial
de alegría de la vida"

Cuídelo usted,
con una buena alimentación
y algunas cucharadas de
DIGESTÓNICO
del Dr. Vicente
VENTA EN FARMACIAS

EL VICEPRESIDENTE DE NICARAGUA ASISTIRA A LA REUNION DE LA CRUZ ROJA

MANAGUA, sept. 15. (FP)—El doctor Rodolfo Espinosa, Vicepresidente de la República, representará a Nicaragua en el Congreso Internacional de la Cruz Roja que se celebrará en Tokío.

USE MATA-MOSQUITO
KATOL
y dormirá tranquilo, cómodo y sin calor.
AGENCIA:
EL SOL NACIENTE
Obispo 80.

FARMACIA-DROGUERIA
J. I Bravo, S. A.
Gervasio y San José
Telfs. U-3030. U-6969
(A una cuadra de Belascoaín)
De Turno Hoy

FARMACIA
DROGUERIA DE "JOHNSON"
DE TURNO LOS LUNES
Obispo Nº 30 TELEFONO-A-2129

LA MAYOR
35 EDIFICIOS
700 EMPLEADOS
SARRA
DROGUERIA
ABIERTA TODOS LOS DIAS
TODA LA NOCHE LOS MARTES
A-8026 A-3641

Si te pica...
no te rasques...
usa
MITIGAL!
BAYER

FARMACIAS de turno hoy

DOMINGO

HABANA

Tenerife y Carmen	M-512.
E. Palma y Trocadero	M-5052
Ave. Simón Bolívar 107	M-4188
Villegas 33	M-4030
Suárez y Apodaca M-5190	A-7628
Escobar 48	U-6813
Ave Independencia y Ave. Menocal	U-6808
Zenea y Oquendo	U-6924
Nptuno y Manrique ..	M-4160
S. José y Gervasio U-6969	U-3030
Avenida de la República y Gral. Aranguren ..	M-4486
Habana 187	M-4604
Gral. Carrillo 172	U-7077
Bélgica 2, por Dragones	M-4117
Muralla y Mercaderes ..	A-5413
M. Gómez 246	M-5086
Castillo y S. Rosa	M-4655
Amistad y S. José	A-6663
Cristina 22 y medio	M-4113
San Ignacio y Luz. . .	M-6677

VEDADO

Calle 12 y 15	F-3339
Calzada 84, entre A y B	F-6271
Calle 23 y G	F-6119
Calle 9 esquina a I	F-6161

VIBORA

10 de Octubre 695	I-7678
San Francisco y Buenaventura I-7207	I-7518
Milagros y F. Poey	I-7633

JESUS DEL MONTE Y SANTOS SUAREZ

Rodríguez y Dolores ..	I-7613
Santos Suárez 10	I-7332
J. Delgado y Lacret	I-7755

LUYANO

J. Alonso e Infanzón ..	X-2371

CERRO

Palatino y Atocha	I-7719
Vista Hermosa 14, esquina a La Rosa	I-7878
Calzada del Cerro 859 ..	I-7486
Agua Dulce 19	

NOTA: Este grupo deberá prestar servicio público todo el día y toda la noche de los domingos, días festivos y Duelo Nacional siguientes: Enero 7; Febrero 18; Abril 1; Mayo 13; Junio 24; Agosto 5; Septiembre 16; Octubre 10; Octubre 28; Diciembre 9 tubre 28; Diciembre 9.

HABANERAS

LA MODA ACTUAL

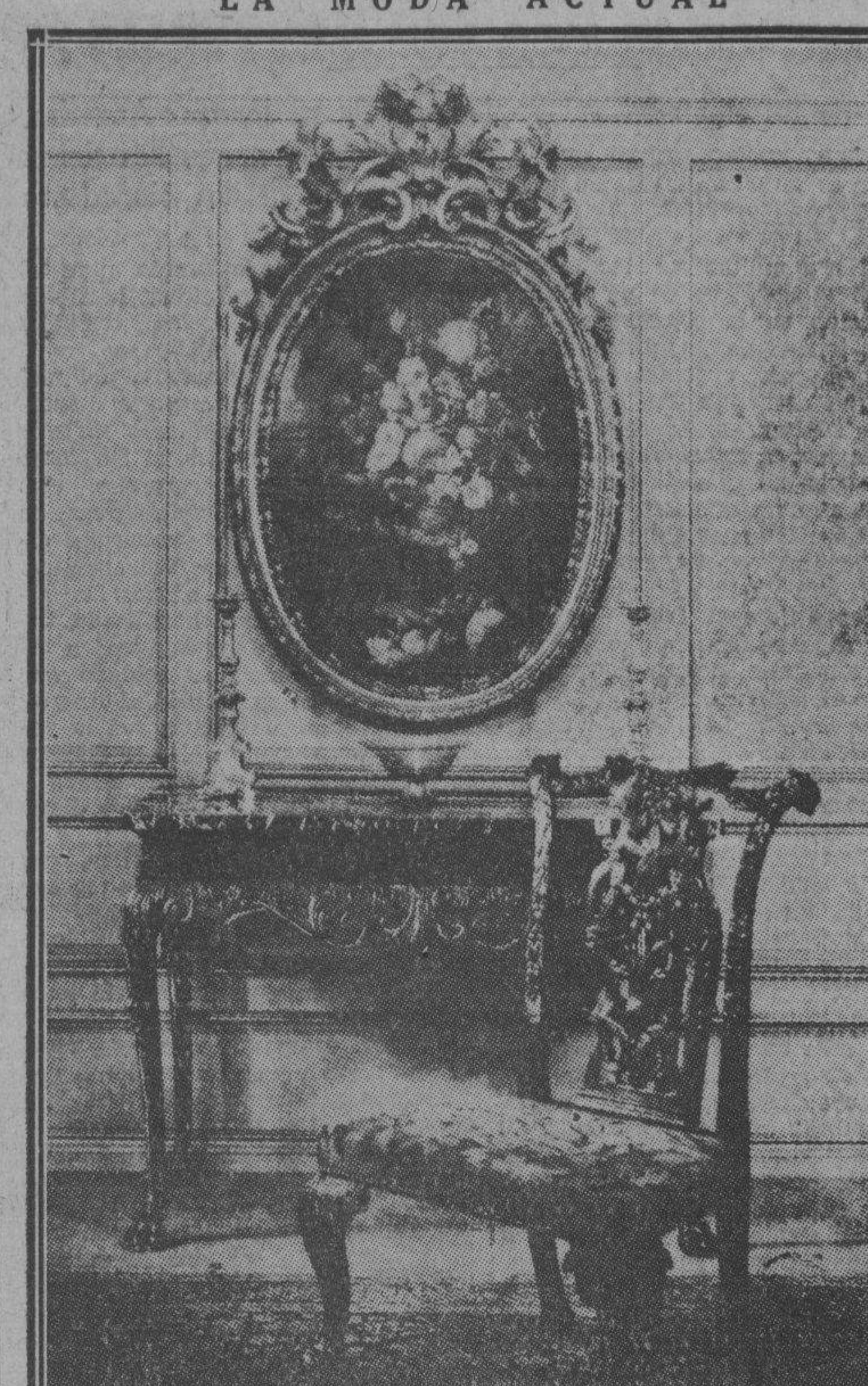

LA ELEGANCIA EN LOS MUEBLES

El hogar es, cada vez más, refugio de nuestro espíritu porque como la vida externa cada día es más complicada, nuestros nervios exigen ese paréntesis de descanso.

¿Quién no soñó, al contemplar en el escenario una bella decoración de hogar, poseer una de estas estancias?

Debemos tender siempre a que nuestra casa dé la sensación de intimidad y arte.

El grabado de esta sección da una exacta idea de lo que debe ser el hogar moderno: optimista risueño, claro e íntimo.

Todo esto puede encontrarse en la variedad de muebles cómodos y elegantes que reune **La Moda** en su nuevo salón de exhibición. Allí hay butacones, mesas, sofás, todo lo que se necesita para el arreglo confortable de un hogar elegante.

NOTAS DE PARIS

Entre las últimas novedades que nos vienen de París aparecen unas carteras de maderas finas con cierres invisibles, que ha sido la sensación de la temporada.

Según nos dicen, los trabajos hechos en madera constituyen un verdadero éxito, viéndose en botones, hebillas y hasta un acabado de tela vegetal que forma aguas imitando madera y se llama corteza de árbol.

Las bolsas de madera las presentan en variadas formas y distintos colores formando bellos contrastes con los tonos oscuros de los trajes de invierno.

MODAS ADELANTADAS

Muchos modelos interesantes aparecen en las grandes casas de París, destacándose los trajes de calle, para salidas de mañana, que reciben especial atención. No son, precisamente, del tipo para **sports**, pero demuestran cierta informalidad de acuerdo con su propósito.

Anny Blatt presenta un conjunto práctico de cicky de lana carmelita. La interpretación personal de la chaqueta amplia por detrás se consigue con tachones que bajan hasta la cintura, donde abren en forma de abanicos, más abajo del cinturón.

El corte de estas chaquetas es especialmente para la mujer que posee curvas, pero ha de tener definida la línea de la cintura. El cuello, ligeramente vuelto, es de piel carmelita y llega hasta la cintura.

Se ha diseñado especialmente este modelo para conseguir el efecto donde el cuello sirva de marco a la cabeza sin impedir el uso de sombreros de ala, resultando el cuello tan suave que se pueda doblar para abajo a voluntad y que será la forma que más se verá este invierno.

Gertie Gettle, de Viena, presentó su primera colección en la casa **Dilkuska** celebrándose la distinción y elegancia de sus tejidos a mano a dos agujas. Un cardigan de estambre blanco estaba hecho a rayas verticales con **peplum** fruncido debajo de la cintura, sujeto con botones cuadrados negros que cerraban desde el cuello a la cintura.

SOLO TU

¡Tanto anhelar siempre sonrisas y halagos,
paganos encantos, palabras de amor;
tanto anhelar siempre la dicha negada,
la comunión de almas... ¿para qué, Señor?

Mis goces humanos fueron sueños vagos,
todo bien terreno diome al fin dolor,
y la poma dulce de ilusión lograda
se volvió en mi labio de intenso amargor.

Sólo Tú me diste la frase preciosa
la caricia alada, la mirada tierna,
sólo Tú templaste mi impetuoso ardor

Sólo es en tu pecho que mi sién reposa,
tu lealtad, la sola que me ha sido eterna
sólo tu mereces mi existencia en flor.

Luisa Muñoz del Valle

Septiembre 14 de 1931.

MENU DEL DIA

Almuerzo	Comida
Melón a lo Oporto.	Grape fruit.
Revoltillo de queso.	Crema de chícharos.
Minutas de pescado.	Croquetas de cangrejos.
Filet Mignon.	Pollo en cacerola.
Ensalada de remolacha.	Ensalada de frutas.
Puding de pan.	Natilla quemada.

RECETAS DE COCINA

Pollo Grand Hotel

Se parte el pollo y se sofríe con mantequilla, luego, un poco de caldo, vino Jerez y se deja bien tapado. Cuando está blando se le agregan trufas crudas cortadas en rebanadas gruesas con un poco de col, pimienta y nuez moscada.

Se pone diez minutos al horno para que se cocinen las trufas y se sirve en la freidera que debe ser de barro...

M. R. de FONTANILLS.

Inventos, Innovaciones y Curiosidades

La República de Chile está proyectando establecer que el 95 por ciento del personal de las empresas extranjeras deba estar integrado por ciudadanos de ese país, excepción hecha de los empleados técnicos. Hasta el presente, se venía exigiendo solamente el 85 por ciento.

—::—

En Amsterdam se inauguró el día 14 de los corrientes una exposición internacional de agricultura. Permanecerá abierta al público hasta el día 23 del presente mes.

—::—

Por un nuevo procedimiento se hiela el maíz verde cuando es recogido, a fin de que pueda guardarse para ser usado algún tiempo después.

$100 por dos nombres

Nuestro hermano mayor tiene un gran nombre, mundialmente conocido: Laxativo Bromo Quinina Grove, pero a nosotras, que vinimos al mundo hace ya varios meses, apenas nos llaman Negritas. Es triste la vida sin un nombre propio y aunque nos han sugerido muchos nombres ninguno nos gusta.

Es por esto, amables lectores, que por favor les suplicamos nos den un nombre.

Ayudamos a la humanidad doliente a recobrar y conservar la salud, virtud que deben tener en cuenta al seleccionar nuestro nombre. Busquen uno bien expresivo: como aliciente les ofrecemos los siguientes grandes premios en dinero:

Premio mayor $100.00
Segundo premio 50.00
Tercer premio 25.00

COMO GANAR UN VALIOSO PREMIO

Pueden enviar tantos nombres como quieran, pero es condición esencial que los envíen escritos en un sobre de Negritas, junto con su nombre y dirección completa, clara y bien legible, si es posible escrita en máquina, o en letras imitando mayúsculas de imprenta.

Remitan sus cartas a nuestro distribuidor Sr. J. Casanova, Apdo. No. 1204, Depto. M Habana, y recuerden que debemos tener un nombre antes del veinte de septiembre.

NEGRITAS se venden en todas las boticas a 5¢

UN LAXANTE VEGETAL NEGRITAS EFICAZ E INOFENSIVO

CRUCIGRAMA

HORIZONTALES

1.—Antecedentes para conocer alguna cosa.
5.—Ansar.
8.—Sen.
12.—Artículo (pl).
13.—Oxido de calcio.
14.—Pronombre demostrativo (pl).
15.—Pronombre demostrativo.
18.—Nombre femenino.
19.—Dios del Sol.
20.—Isla al este de Asia.
22.—Terminación de infinito
23.—Con imperfección.
24.—Igual al 18.
26.—Río de Galicia.
27.—Nombre de una de las mujeres de Enrique VIII.
28.—Planta umbilífera.
30.—Villa en Burgos.
32.—Número (en inglés).
33.—Casa donde concurren los viajeros y pagándolo se les dá, albergue para si y sus caballerías y carruajes.
37.—Rey de Wessex en la heptarquía sajona desde 689 a 726.
40.—Contracción.
41.—Dios del Sol.
42.—Río de Alemania.
44.—Dios de la locura.
46.—Hacia aquí.
48.—Edificio propio para ser habitado.
49.—Marcharas.
50.—Advervio de cantidad.
51.—Parte del imperio de los birmanes en Asia, conquistado por los ingleses.
53.—El mayor de los famosos templos del Indostán.

VERTICALES

1.—Río importante de España.
2.—Antigua confederación comercial de ciudades de Alemania o Liga anseática.
3.—Uno de los nombres con que los chinos designan el Ser Supremo.
4.—Pronombre.
5.—Especie de flecha que usaban los antiguos turcos.
6.—Reptil del orden de los cocodrilos (pl).
7.—Contracción.
8.—Conozco.
9.—Pronombre demostrativo.
10.—Ninguna cosa.
11.—Cocinará.
16.—Lista, nómina o catálogo
17.—Agarradera.
20.—Torre alta situada en ciertos puntos de la costa en que se ponen luces.
21.—Primer hombre.
23.—Conjunto de aguas.
25.—Adoró.
29.—Pensínsula al Norte de Asia.
31.—Dueña.
32.—Terminación de aumentativo.
33.—República centroamericana.
35.—País que habitaban los medos y los persas según la Biblia.
36.—Rezas.
38.—Nombre femenino.
39.—Dueña. (pl).
42.—Plano libre de estorbos.
43.—Villa en la provincia de Burgos.
45.—Hembra del oso.
47.—Hombre despreciable.
48.—Igual al 13 horizontal.

10¢ LATITA
El genuino Mentholatum ahora al alcance de todos. Rechace imitaciones dudosas.

LOS MAESTROS PUBLICOS DE QUIEBRA HACHA.

QUIEBRA HACHA, septiembre 15. DIARIO. Habana. Los maestros públicos esperan del Secretario de Hacienda ordene que sean ellos los primeros en cobrar esta vez el mes atrasado, ya que en la otra fueron los últimos. —Fernández Pacheco. Corresponsal.

Solución al Crucigrama anterior

T	A	J	O	■	L	O	T	■	G	A	T	A
A	M	I	■	L	A	R	R	A	■	V	A	S
M	O	A	■	O	R	I	O	N	■	E	O	N
B	■	■	M	I	■	N	■	D	O	■	■	A
O	S	A	■	R	I	O	J	A	■	R	E	D
R	E	S	■	A	R	C	A	S	■	I	L	O
■	O	T	A	■	R	O	S	■	A	T	E	■
B	■	A	A	T	I	■	M	O	M	O	■	A
A	L	■	R	E	S	■	E	R	E	■	S	N
N	E	O	■	M	I	L	L	A	■	S	E	T
K	A	N	■	I	O	■	E	T	■	O	N	E
S	S	■	C	A	N	■	A	L	S	■	A	S

Anunciarse en
DIARIO DE LA MARINA
es vender
la mercancía que se PROPONGA

MATANCERAS

CONSUELITO HERRERA Y CATA

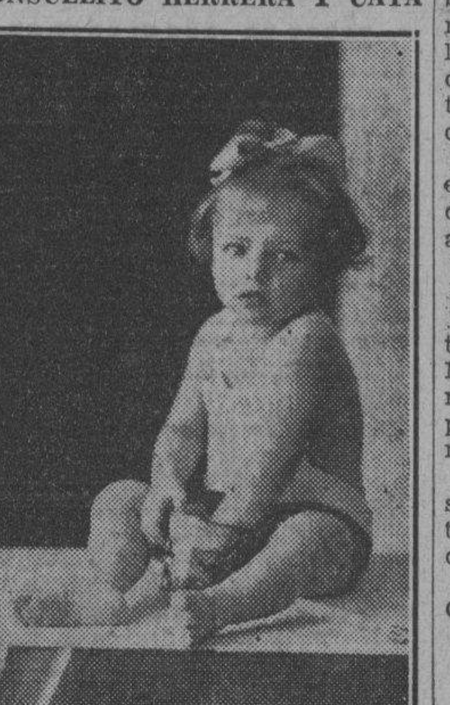

La idolatría de un hogar.

El encanto, el orgullo y el complemento de la felicidad y la dicha del doctor Alejandro Herrera y Arango y la bella dama María Pepa Catá y Menéndez, es esa querube, de gracias angelicales que hoy asoma a mis «Matanceras».

Temporadista de nuestra playa de Bellamar, la simpatiquísima chiquilla, pasa entre nosotros una temporada en la residencia de la familia de Horta.

Tiraniza allí como en su propio hogar.

Y tanta es su gracia y su ángel tanto, que se ha impuesto entre esa grey del quartier donde la conocen todos, todos la miman y de brazo en brazo y de casa en casa, reina Consuelito en la playa con el caudal de sus simpatías.

Hija en quien adoran el Director de la Renta y su gentil esposa, es adoración también, la monísima poupée, de sus dos abuelas, la señora Vda de Herrera, que reclusa en un Convento habanero y profesa del Sagrado Corazón, comparte con Cheché Menéndez, la Vda. de Catá, el cariño y el amor de esta nieta encantadora.

El cronista, viejo amigo de los ascendientes de Consuelito, besa en ella, a esta flor temprana, generación tercera, de quiénes a los míos ligó siempre el afecto, el cariño y la amistad.

MAURO MORENO

Cuan sensible su muerte.

Los augurios de este esperado desenlace en la dolencia cruel que aquejaba al estimado caballero, y de los que me hacía eco en mi anterior correspondencia, se han visto confirmados fatalmente en la tarde de antier viernes.

Falleció Mauro a la caída del sol, y todos cuantos esfuerzos hiciera la ciencia por salvarle la vida y conservarlo a los suyos, se vieron frustrados ante la crudeza del mal que lo ha llevado a la tumba.

Un golpe más que nos hiere.

Y un otro duelo que encrespona hogares numerosísimos de la sociedad matancera, con los que se hallaba emparentado el extinto.

Amigo de mi mayor aprecio Mauro Moreno, se inició nuestro afecto en aquellas aulas del Sagrado Corazón de Jesús —el Colegio de los Paules— en cuyas listas de fundadores figuró conmigo en el alumnado.

No se entibió nunca esta amistad y en los azares de la vida y en la batalla por la existencia, lo ví luchar con la serenidad y el tesón, que conquistáronle como premio, una posición holgada y un digno y decente bienestar.

Vivió para su casa y su hogar, y para el amor de esa compañera —la hoy doliente Matilde Bobias que en su inmensa pena no hallará ni consuelo ni resignación.

El sepelio de Mauro efectuado ayer tarde fué un fiel exponente de los altos aprecios que tanto él como los suyos disfrutan en esta sociedad.

Acompañándolo en su última peregrinación en el mundo, vimos representaciones de todas nuestras clases sociales.

Para la viuda de Moreno, para sus hermanos entre los que figura ese Emiliano, ex-Presidente de los Caballeros Católicos y figura de alto relieve en nuestros centros mercantiles, va mi pésame más sentido.

LOS SALUDOS DEL DIA

Para los Rogelios.

Celebra su onomástico en esta fecha el Dr. Rogelio Centellas, indiscutible prestigio del Magisterio de cuyo apellido el blasón se ufana la Instrucción Pública cubana.

Está también de días el señor Rogelio Estorino y el simpático joven Rogelín Fernández, tan popular en el Liceo.

Un saludo cariñosísimo tendré en este párrafo para un compañero correctísimo., para un dilecto camarada, para un cronista que en Matanzas disfruta del aprecio y la consideración que su actuación exquisita ha sabido conquistarle.

¿Cual otro que Rogelio Cruz, que redacta esas «Elegantes» de «El Imparcial» tan leídas y tan bien escritas?

Para Rogelio en este día de su onomástico tendrá la sociedad de Matanzas, los halagos, que en correspondencia a los que durante todo el año prodiga, merece quien como él hace brotar de su pluma congratulaciones diarias para la sociedad en que milita.

Otro Rogelio entre mis afectos celebra su onomástico hoy domingo: Rogelio Geerken Cacho, ese activo y gentilísimo Manager del Hotel «París», la casa más fashionable de Matanzas, para cuantos visitan la ciudad.

Muy simpático, muy servicial, muy querido por todos Rogelio Geerken, solo consideraciones cosecha a su alrededor.

Cerraré esta nota de felicitaciones con la que consigno para el ilustre hombre de negocios doctor Rogelio Díaz Pardo, Presidente del Banco Territorial y uno de los hijos de la Atenas que más lustre y más prestigio ha dado a su suelo natal.

Felicidades a todos.

DE ALTA

Carmita Gundián.

En la Clínica Matanzas, la famosa Clínica del quartier de Bellamar acaba de ser dada de alta la encan[tado]ra mademoiselle que fué somet[ida a] la operación de extirpación del [...] dice, por el eminente cirujano [doc]tor Aragón, que viniera expresa[mente] de la Habana a ese objeto.

Carmita, restablecida de un [...] está ya en su Quinta de la [...] donde es visitada por sus num[erosas] amistades.

FIN DE TEMPORADA

De un joven matrimonio.

Abandonan la playa mañana [ins]talándose nuevamente en su ca[sa de] Matanzas, los esposos Teodosio [Me]néndez y Celaida Montero, que [han] pasado el verano en nuestro deli[cioso] resort.

Con ellos van sus hijos, a los [que] su veraneo en Bellamar ha sentado [...] tanto que hasta pensaron en [...] definitiva su residencia allí.

Sepan las amistades de Teodo[sio y] Celaida de su traslado a la ciu[dad].

EN MONSERRAT

Gran día hoy.

La colonia asturiana matancera dará cita en este domingo, desde primeras horas en la alta meseta que se venera a la Virgen morena.

Una jira con alicientes infinitos [ha] organizado ese entusiasta Presi[dente] del Club Asturiano, Vicente Ca[...]do, con un programa que se abre [con] una misa en la Ermita, un almu[erzo] en la Glorieta José María Pérez [y] baile hasta la caída de la tarde.

La cita es hoy en Monserrat.

NUEVO PROFESIONAL

Severiano López Llorens.

Acaba de obtener su título [en la] Universidad Nacional, este dis[tin]guido y muy apreciable joven [que] goza entre la juventud del Liceo [de] simpatías y afectos infinitos.

Severiano, como Cilito, cons[tru]yen en la vieja casa cubana, [...]to como una institución. Es [...]llo la prolongación de su hogar.

Con experiencia grande en la [me]dicina, pues sus internatos en [hos]pitales habaneros lo capacitan [pa]ra el más brillante ejercicio de [la] carrera de galeno, Severiano [...] abrirse paso y conquistarse un [bri]llante porvenir.

Con un abrazo mi felicitación [a] ese nuevo médico matancero.

DE CUIDADO

Una muy apreciable dama.

Es así el estado de la señora [ma]dre política del opulento hombre de negocios de esta plaza, don [...] Candelario.

Recluída en su lecho, sufre los rigores de un mal que aun atacado con pericia por la ciencia no parece ceder, la señora ma[dre] política del señor Candelario, [...]ra serios temores a los suyos.

Por la mejoría de la venerable matrona hacemos votos fervientes.

DE SAN MIGUEL

Temporadistas distinguidos.

Han dado por terminada su es[tancia] en el Vichy cubano, regre[sando] a la Habana el sábado —el doctor Gustavo Ramírez de Olivella, Abogado Fiscal de la Audiencia habanera y su bella [...]lísima esposa Adelaida Pa[...] dama tan fina, tan aristocrática de tan exquisito trato.

Dejan el Vichy cubano los esposos Ramírez de Olivella-Parodi [en] todo el apogeo de su animación. San Miguel es en estos momentos un pequeño pero selectísimo [...] habanero.

Como todos los años, las aguas milagrosas de San Miguel han [he]cho en la salud de la señora [de] Ramírez de Olivella el prodigio [del] bienestar y mejoría, que produ[cen] las de Carlsbad, a donde acudía [...]taño anualmente, en largo y [cos]tosísimo viaje.

PROXIMA FIESTA

Para el veinte y dos.

Definitivamente se ha fijado [el] sábado venidero para el baile [que] ofrecerá a sus asociados la [...]tica sociedad de la Playa Ma[tan]zas Tennis Club.

Se estrena en esa fiesta una [nue]va orquesta que han organizado [los] jóvenes Beato, que se denominan «Crazzy Music», en la que [...] elementos sobresalientes de [la] ciudad y de la Habana.

Hay entusiasmo entre nuestra [ju]ventud para asistir a ese baile [del] club bellamarista.

LA SEÑORA DE VALDES FIGUEROA

Nos da su adiós.

Se traslada definitivamente [a] la capital en compañía de sus [hi]jas, la apreciable dama Alicia [...] Pardo de Valdés Figueroa, a la [que] lleva a aquella ciudad la educa[ción] de sus hijas, señoritas que fi[guran] en nuestros salones con bien [con]quistadas simpatías.

Quedará aquí atendiendo a [sus] negocios, el doctor Valdés Figue[roa] que compartirá su tiempo entre [...]tos y los suyos, residentes en la [ca]pital.

La baja de esta sociedad de [per]sonas tan apreciables, es altamen[te] sentida en todos nuestros [círcu]los.

DE ENFERMOS

Los nombres de hoy.

En primer término, el señor [...] Andrés Otero Beguería, que ha [si]do llevado a la Habana para [con]sultarse con eminentes especia[listas].

La salud de Otero no es [...] satisfactoria.

También guarda cama Alfre[do] Heydrich y García, al que [...] el doctor Luis Tapia, y el que encuentra en vías de restableci[miento].

Y finalmente diré que son, [tam]bién, muy satisfactorias las [noti]cias que puedo ofrecer sobre la [sa]lud de la señora de Dans, la [ma]dre adorada de nuestra que[rida] amiga, la gentil viudita de M[...]

Convalece muy felizmente [en la] Clínica Matanzas.

LA ULTIMA NOTA

Para decir que tuvo un ro[...] que revistió caracteres de an[...] fiesta la encantadora señorita [...]ricusa Loredo, a la que fueron [a] felicitar a su señorial mansión [del] quartier de Bellamar sus innume[ra]ras amistades.

Se bailó en aquellos hermosos [sa]lones de la más hermosa Quinta de los esposos Loredo-Marcos [...] esplendidez y derroche obsequi[aron] cuantos fueron a felicitar en [sus] días a Maricusa.

Manolo JARQU[...]

M.E.C.D. 2016

Los primeros seis años son los más peligrosos

Las estadísticas médicas demuestran que el período del primero al sexto año de la infancia es dos veces más peligroso que ninguna otra etapa de la vida del niño y que, de la alimentación que reciba depende en gran parte el que logre pasarlo con felicidad.

Para alcanzar el crecimiento normal y desarrollar la debida resistencia contra las enfermedades, los niños requieren una gran cantidad de alimentos generadores de energía. Proteja al suyo dándole Crema de Trigo en el desayuno y en la cena. Es de fácil digestión y constituye una gran fuente de energía. La Crema de Trigo se asimila más rápidamente que ningún otro de los cereales de uso corriente.

En su caja de triple envoltura, la Crema de Trigo se conserva siempre fresca y libre de toda contaminación.

CREMA DE TRIGO
(Cream of Wheat)

Yo Uso
TINTE DE LUSTRE
SAPOLIN

TRANSPARENTE y EN COLORES—SECA RAPIDO

Crónica Habanera

NELLIE ORDOÑEZ

CASINO ESPAÑOL

Desde primera hora se verá hoy animadísimo y muy concurrido, el balneario que posee en la Playa de Marianao, el Casino Español de la Habana.

En horas de la mañana habrá diferentes competencias inter-socios.

Y por la tarde, desde la seis en adelante, un té bailable, amenizado por la afamada orquesta de los Hermanos Castro.

Existe gran embullo entre los asíduos al Casino Español para la fiesta de hoy.

SANTOS DE HOY: SAN ROGELIO

Sea nuestro primer saludo, en la fecha del día, para una distinguida dama de la sociedad habanera: Rogelia Altuzarra, esposa del conocido odontólogo doctor Blas Rocafort.

También saludamos a la Sra. Rogelia Martínez, gentil esposa de un estimado compañero, Gonzalo Soto, Jefe de Tirada del DIARIO DE LA MARINA, y a su linda hija Rogelita.

Así como a este grupo de caballeros:

El doctor Rogelio Benitez, Magistrado de la Audiencia de la Habana, y su hijo el joven doctor Rogelio Benitez.

El distinguido y culto abogado Rogelio Diaz Pardo, Presidente del Banco Territorial.

El doctor Rogelio Toledo Osés, notable oculista.

Los doctores Rogelio Sandrino, Rogelio Pina, Rogelio Rodelgo y Rogelio Rodríguez Barquín.

Un joven y notable cirujano: el doctor Rogelio Stincer, facultativo del Centro de Dependientes.

Rogelio Espinosa, Rogelio Alfert, Rogelio Carvajal, Rogelio Díaz Lopez, Rogelio Costa, Rogelio Fernández Llorens.

Rogelio Franchi de Alfaro, antiguo empleado del Banco N. Gelats y Compañía, y su hijo, el querido compañero de redacción Rogelio Franchi de Alfaro Jr.

El doctor Rogelio de Armas.

Rogelio Odoardo, Rogelio Barata, Rogelio de la Morena, Rogelio Galletti, Rogelio Carrerá.

Rogelio Paris, ex-Campeón de Tennis.

Rogelio Gárate, Rogelio Villagelú, Rogelio Bombalier, Rogelio Bara, Rogelio Oliva y Hernández.

Rogelio Garcia, alto empleado del National City Bank of New York.

Rogelio Dalmau, exquisito dibujante y decorador.

Y dos empleados de esta casa muy estimados, Rogelio Faiña y su hijo Rogelio Faiña y Añeiro.

JOSEFINA DE CEPEDA

La señorita Josefina de Cepeda, bella e inspirada poetisa, actualmente directora de la sección de literatura del Círculo de Bellas Artes, ofrecerá un recital de poesías el viernes próximo.

Será en el «Auditorium», el hemoso teatro de Pro Arte Musical, exclusivamente para los miembros de la prestigiosa institución del Vedado.

Próximamente ofreceremos el programa de este magnífico acto.

LA BODA ORDOÑEZ-DUSSAQ

Como hemos anunciado, próximamente contraerán matrimonio dos jóvenes estimadísimos en la sociedad habanera: la señorita Nellie Ordóñez y Carceller, muy bonita y graciosa, y el señor Mauricio Dussaq.

Dicha ceremonia ha sido fijada para el día ocho del próximo mes de octubre, en la Iglesia Parroquial del Vedado, y se llevará a cabo, a las seis y media de la tarde, en la más absoluta intimidad.

Será la madrina la interesante dama Josefina Carceller viuda de Ordóñez, madre de la novia.

Y el padrino, el señor Marcel Dussaq, tío del novio.

En su oportunidad daremos a conocer los testigos, aún no designados, de esta elegante boda, que tiene las mayores simpatías en nuestro gran mundo.

MEJORADA

Lelia Marchena, la joven y gentil esposa del señor Edgard Baiz, dama muy estimada en la sociedad habanera, ha entrado en franca mejoría.

Se restablece en la Clínica Bustamante Núñez, donde se encuentra recluída, desde el jueves último, a consecuencia de graves heridas que sufrió en un choque cuando se dirigía en su automóvil al Habana Yacht Club.

Con gusto consignamos su mejoría, deseándole un pronto restablecimiento.

SALON PARA FAMILIAS

Ayer quedó inaugurado con la asistencia de un grupo selecto de familias, el nuevo salón «Inglaterra» establecido en la esquina de Prado y San Rafael, frente al Parque de Martí.

Confortable y grato lugar para reunirse a todas horas, donde se servirá lo más delicioso en helados, refrescos, pastas, dulces y bizcochos, bombones, té y licores; un completo servicio de lunch así como servicio de restaurant «a la carte» y con «table d-hote».

El Salón para familias «Inglaterra», al que auguramos muy buena acogida por las familias habaneras, tendrá, además un servicio a domicilio.

¡Desde $1 semanal! puede Ud. pagar, ¡Desde $1 semanal!

Radio ATWATER KENT "Voz de Oro"

EL APARATO QUE EN TODAS LAS EPOCAS PRESENTA LOS MAYORES ADELANTOS

LE OFRECE AHORA SUS NUEVOS MODELOS 1935 QUE USTED PUEDE ADQUIRIR A BASE DE PAGOS EN EXTREMO COMODOS

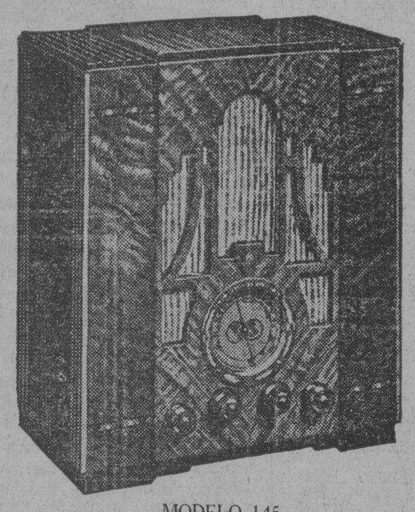

MODELO 145
COMBINACION ONDA CORTA Y LARGA
$80

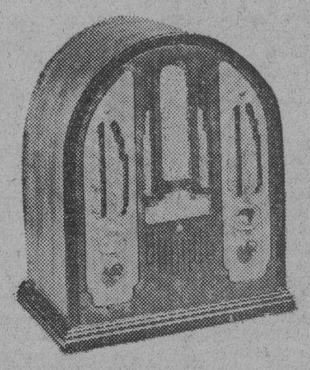

MODELO 944
$39.50

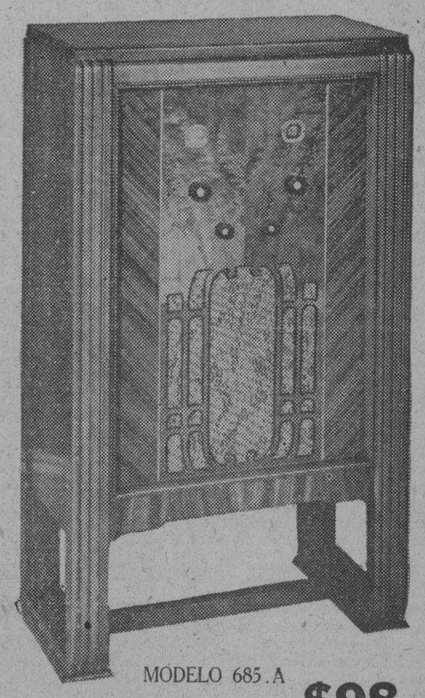

MODELO 685.A
Combinación onda corta y larga **$98**

Pase a Oirlos. GRANDES FACILIDADES de PAGO. Interese Catálogos

SAN RAFAEL No. 29 **JOHN L. STOWERS** DISTRIBUIDOR EN CUBA Telf. A-3962 -- Habana

EDUARDO SUAREZ MURIAS

Ayer tarde, en un sentido y piadoso acto, recibieron cristiana sepultura en el Cementerio de Colón, los restos mortales del señor Eduardo Suárez Murias, conocido comerciante de esta capital, en el ramo Tabacalero.

Como saben nuestros lectores, el distinguido caballero, desaparecido, cuyo cadáver llegó en horas de la mañana en el «Siboney» procedente de Nueva York, fué una de las víctimas del siniestro del «Morro Castle», donde embarcó para reunirse con sus familiares que se hallaban de temporada en la metrópoli norteamericana.

Acompañando los amados restos, venían su desolada viuda y sus dos hijos, a los que hacemos llegar en estos momentos de profundo dolor, la expresión más sentida de nuestra condolencia.

Descanse en paz.

Inglaterra

Invita a Vd. al salón exclusivamente para familias que hemos inaugurado.

Helados y refrescos. Pastas, dulces y bizcochos Bombones y licores.

SAN RAFAEL Y PRADO

LA BODA DE ANOCHE

Con gran lucimiento se celebró anoche la boda de la bellísima señorita Margarita Sastre y Martínez, con el señor Juan Bonich, estimado compañero en el periodismo, que con gran acierto viene redactando la crónica teatral del periódico «El Mundo».

Este acto, que fué presenciado por un concurso numeroso de familiares y amigos, tuvo efecto en el Templo Bautista siendo apadrinado por los padres de la novia, señor Juan Sastre y señora Cándida Martínez.

Fueron testigos por ella, el doctor José Manuel Cortina y los señores Juan M. Reposo y César Rodríguez, Presidente de la Asociación de Repórters.

Y por él, los doctores Juan M. de la Puente y Adolfo E. de Aragón y el señor Ricardo Gispert.

Poco antes de la ceremonia religiosa, se llevó a cabo la notarial ante el doctor Servando Fernández Romero.

(Continúa en la Pág. SIETE)

LA ZARZUELA

Los encajes de esta casa llaman siempre la atención por los precios y los dibujos modernos y los precios reducidos.
Encaje breton 10c. 15c. y 20c vara. Encaje de hilo finísimo, 5c. 10c. 15c. vara. Son baratísimos.
NEPTUNO Y CAMPANARIO

Busto desarrollado y reconstituído con las saludables y re constituyentes:
PILDORAS ORIENTALES
Solicite gratis hoy el folleto descriptivo, se lo enviamos bajo sobre sin membrete. Diríjase a P. ORIENTALES. Apartado 1244.—Habana.

¡Helo aquí EL NEUMATICO que resolvió el MISTERIO DEL DESGASTE DE LA BANDA

en el ensayo más duro jamás hecho... el "G-3"

Da un 43% de más recorrido sin patinaje... más agarre... más seguridad

¡SIN COSTO ADICIONAL!

ESTE gran neumático Goodyear "G-3" es el resultado de meses y meses de cuidadosos ensayos y estudios para obtener más duración de la banda.

Las bandas de rodamiento en TODAS LAS MARCAS de neumáticos se desgastaban con mucha rapidez—sin embargo, los neumáticos se fabricaban mejor que nunca.

Fué un misterio hasta que las cuidadosas investigaciones llevadas a cabo por los peritos de Goodyear descubrieron lo que pasaba. Los automóviles nuevos, con motores más potentes y frenos más grandes, recargaban más a los neumáticos — y ninguno de los neumáticos en existencia podían hacerle frente a tal recargo.

Muchísimos diseños de bandas de rodamiento fueron ensayados. El "G-3" fué uno de ellos. ¡Sólo la designación dada por los ingenieros al principio—*pero ahora, la marca del neumático que duró más que todos los otros!*

Fué ensayado contra varias inmensas piedras de amolar hechas con cascajo de granito muy cortante y destructor. ¡Luego los automóviles de ensayos de Goodyear corrieron día y noche, haciendo paradas muy de repente cada 4 kilómetros—quemando los frenos y arruinando los automóviles—para probar que el "G-3" es el neumático más fuerte jamás fabricado!

El "G-3" retiene el famoso AGARRE "All-Weather" EN EL CENTRO DE LA BANDA, donde es más importante que nunca, para poder parar con rapidez y seguridad en las carreteras modernas y lisas.

¡Pero he aquí como se ha fabricado mejor que nunca!

Tiene una banda más ancha y más plana—más contacto con el camino.

¡Mas diamantes anti-resbalables — 16% más — colocados unos más juntos a los otros para que haya más agarre, más seguridad!

Las franjas son un 11½% más anchas—las ranuras son más estrechas—para evitar el retorcimiento bajo carga, una de las causas corrientes del desgaste.

Mejoras en la construcción de las pestañas dan más resistencia.

¡Y hay más caucho en la banda—un promedio de dos libras más por neumático!

Naturalmente, este grueso adicional de la banda recarga más las paredes laterales —un abuso a que la CUERDA SUPERTWIST exclusiva de Goodyear, de duración y elasticidad adicional, le hace frente sin el menor esfuerzo.

¡El resultado es un neumático sin igual — Y UNA BANDA QUE DA UN 43% DE MAS RECORRIDO SIN PATINAJE!

Hace algunos meses los primeros neumáticos All-Weather Tread "G-3" fueron puestos a la venta sin propaganda alguna. En el servicio a que fueron sometidos probaron ser tan buenos como habían mostrado nuestros ensayos.

Ahora el agente Goodyear más cercano tiene este gran neumático. Véalo hoy mismo. Con todas sus ventajas adicionales, a Ud. no le cuesta ni un centavo más. ¡Eso es verdadero valor intrínseco!

El "G-3" siguió adelante mucho más tiempo después que otros neumáticos se rindieron.

Los automóviles de ensayos corrieron día y noche quemando los frenos.

GOODYEAR

EL "G-3" NOS CUESTA MAS FABRICARLO—PERO—A UD. NO LE CUESTA MAS COMPRARLO

E.C.D. 2016

Escenario y Pantalla

NOTAS

NACIONAL: «CUESTA ABAJO» Y «LIOS DE UN CABALLERO»

Cubre su jornada dominical, la empresa del teatro «Nacional», con magníficos programas a base de dos grandes estrenos.

En la matinée de 1 a 5, se exhibe la interesante película hablada en español, «Cuesta abajo», en la que figura como principal intérprete el inimitable cantante de tangos Carlos Gardel, que canta en esta película cinco de sus nuevas creaciones, figurando también en el elenco de «Cuesta abajo», Mona Maris, Anita Campillo y Vicente Padula. Otro importante estreno en la matinée es la película «Líos de un caballero», con Paul Lukas y Leyla Hyams, completándose el magno programa con la comedia «Viva la bulla», por Henry Hermetta, la revista Paramount referente al desastre del «Morro Castle»; los cartones animados de Betty Boop, «Aloha» y «El rascacielos de Betty», y la variedad cinematográfica «Educación deportiva».

En los turnos subsiguientes de tarde y noche, se exhiben juntos los dos estrenos: «Cuesta abajo» y «Líos de un caballero», y también la revista «Desastre del «Morro Castle» y un cartón animado.

Los precios: 40 centavos hasta las 6.30 y después 50 centavos. Los niños 20 centavos en todos los turnos, lo mismo que en la matinée.

Mañana, lunes, el gran estreno de la película «Nana», superjoya que hace honor a los Artistas Unidos. Ann Sten, bella y talentosa actriz del Soviet ruso, es la que interpreta a «Nana», flor del boulevard parisién, en cuya psicología, al crearla en su célebre novela, puso el inmortal Emilio Zola los más contrastados matices. «Nana» se exhibirá en el Nacional toda la semana, semana de honor para honrar a tan gran película y a tan gran artista.

Completarán el programa durante la semana: «Nana», de Ann Sten, dos originalidades cinematográficas, «La gallina sabia», sinfonía tonta en colores, y «Aunque parezca mentira», revista de sucesos increíbles y de cosas raras recopiladas por la Universal.

UNA ESTUPENDA MATINEE EN EL ENCANTO

A la una comienza una estupenda matinée con Noticiario, cartón animado, la película Universal que reproduce el horrible desastre del vapor «Morro Castle»; la interesantísima película «La ley del talión», con Claire Dodd, Ralph Morgan y Spencer Tracy, y el estreno de la suntuosa película Fox, «Escándalos de George White», producción musical donde aparecen Ruddy Vallee, Alice Faye, Jimmy Durante, Adrien Ames y doscientas encantadoras coristas.

«Escándalos de George White», junto con la película del Morro Castle», se exhibe por última vez en los turnos elegantes de tarde y noche, repitiéndose a las 7.30, «La ley del talión», y costando la función, como siempre, 40 centavos antes de las 6; 50 cts. después de esta hora y 20 centavos los niños durante todo el día.

Mañana, un programa especial con el estreno en Cuba de «La cruz y la espada», la mejor película del favorito José Mojica, a quien secunda la nueva estrella Anita Campillo, Juan Torena y otros, y presentándose a las 6.30 y 9.30, la Orquesta «Ensueño», integrada por bellas señoritas, bajo la dirección de Guillermina Foyo y René Crucet, quien nos deleitará con sus imitaciones de distintos instrumentos musicales, así como de Raúl Roulién, Maurice Chevalier, el ratón Mikito y otros. La fábrica de los afamados cigarros «El Crédito» obsequiará a las 200 primeras personas que acudan al teatro con bellísimas fotografías de Mojica, especialmente dedicadas al público de la Habana.

El jueves, «La fiesta de Hollywood», una producción espectacular de la Metro.

MAGNIFICO PROGRAMA WARNER EN EL CAMPOAMOR

Un magnífico programa se ofrece para hoy, comenzando desde la 1, con Noticiario, cartón animado, el episodio de la sensacional serie de Richard Talmadge «El tesoro del pirata»; la película Universal con el horrible desastre del «Morro Castle»; la bella cinta «El mujeriego», con James Cagney, el artista que tan famoso se hizo por su actuación en «Bataclán», May Clarke, Margaret Lindsay y el estreno en Cuba de «El misterio de la niebla», una cinta que nos muestra cómo las frívolas mariposillas de sociedad se arriesgan a todo en busca de aventuras peligrosas. Bette Davis, Donald Woods, Margaret Lindsay, Lyle Talbot y otros artistas distinguidos completan el reparto de esta producción que tiene como características su dinámica acción, el misterio de la intriga y su estupendo final sorprendente e impresionante.

Mañana, un programa emocionantísimo con los estrenos de «Un grito en la noche», por la bella artista Billie Seward y Tim McCoy, y «Paso a un valiente», una producción en cuyo reparto figuran artistas tan populares como Víctor McLaglen, Conchita Montenegro, William Boyd, Lois Wilson, Henry B. Walthall, Regis Toomey, Ivan Lebedeff, Noah Beery, Tully Marshall, J. Ferrell, Mae Donald y Frankie Darrow.

A fines de semana, «Yo soy Susana», con Lilian Harvey y Gene Raymond, y «El Expreso de Oriente», con la bella artista de la Fox, Heather Angel.

TRES FUNCIONES EN EL PRINCIPAL

En el «Principal de la Comedia», como ya se ha dicho, siguen rigiendo, de manera inalterable, precios popularísimos, costando las lunetas 50 centavos, incluídos los días de estreno y hasta las funciones que, como las de hoy, tienen atractivos adicionales.

En efecto, hoy se presentarán tres veces, al final de cada obra, Mesta Chairez y Jorge del Moral, con finas canciones.

A las 3, se representará «La escuela de millonarias».

A las 5.30 y a las 9.30, «La voz de su amo», divertidísima producción de Muñoz Seca, que ha hecho las delicias de cuantos la vieron y que Eugenia Zúffoli y sus compañeros interpretan de modo cuidadoso y acabado.

Mañana, lunes popular, costando las lunetas 40 centavos, irá a escena «La rendición de Tití», que es, a no dudar, una de las comedias más sugestivas y gustadas a través de toda la campaña artística de que nos ocupamos.

MATINEE Y NOCHE EN EL MARTI

La empresa del «Martí» ha combinado para hoy un magnífico programa que se cubre en la matinée que dará comienzo a las tres con «Volando hacia la Habana» o «El príncipe Carioca», uno de los más grandes éxitos de la temporada, debida a Carlitos Robreño y Rodrigo Prats, y en cuya interpretación toman parte todos los artistas de la compañía que dirige Agustín Rodríguez.

Para «El príncipe Carioca» ha montado Julio Richards magníficos bailables.

El programa de la matinée se completa con el último estreno de la temporada: «La isla del diablo», que es original de los mismos autores que la anterior.

Por la noche, en primera tanda, a las 8.45, se repite «La isla del diablo», para lucimiento de todos los artistas que en el reparto figuran y, en segunda tanda, a las 10.30, ocupará el palco escénico nada menos que «Político-mielitis», formidable sátira de Carlos Robreño, musicalizada por el maestro Prats, y en la que se hace referencia a la situación política que hoy vive el pueblo de Cuba.

Tanto para la función de la tarde como para las de la noche, regirán los precios de siempre, a base de 30 centavos la luneta.

Mañana, lunes, función popular, con «Volando hacia la Habana» o «El príncipe Carioca», y «La isla del diablo».

Por ser lunes, la función será corrida, lo que equivale a decir que la luneta con su entrada, para toda la función, sólo costará 30 centavos.

FUNCION BENEFICA EN EL AUDITORIUM

A las diez de la mañana de hoy, tendrá efecto en el teatro «Auditorium», una función extraordinaria organizada para recabar fondos con objeto de ayudar a los asilados dominicanos en difícil situación.

Intervendrán en el programa confeccionado, notables artistas, entre los que se destacan Carmelina Delfín, Sarita Jústiz, Eusebia Cosme, Gina Karell, Ana María Relaño, Alberto Falcón, Gaspar Betancourt, René Cabeza, Manuel Arias, Emilio Díaz y las orquestas «Ceruce» y «Hermanos Castro».

Los precios que rigen para esta función benéfica son a base de 80 centavos la luneta.

PASAJEROS POR LA VIA AEREA

LLEGADOS DE MIAMI

A bordo del avión de la Pan American Aairways NC 81-V que arribó por la mañana a las 10.35 a. m., procedente de Miami, llegaron los soguientes pasajeros: Miguel A. Cisneros, William V. Hughes, Leyde E. Kingman, Joseph W. Bradhman, Lewis A. Smith, Eduardo de la Torre, Ramón de la Torre, Hedwig Lefeber, y Samuel I. Mitrani.

En este mismo avión llegaron los señores Harold Ballou y Max E. Gilford, miembros del Gobierno Federal de Washington, Delegados actualmente en Key West en trabajos de embellecimiento de aquel histórico Cayo cuyo Municipio trata de hacerlo ahora atractivo para el turismo. Ambos señores vienen a invitar al Gobierno a los festejos del 10 de Octubre.

LLEGADOS DEL INTERIOR

En el avión regular de la Cía. Cubana de Aviación que arribó ayer a las 12.00 p. m., procedente de Guantánamo y ciudades intermedias, llegaron los pasajeros siguientes: Dr. Carlos Peña y Juan Pedroso, procedentes de Santiago de Cuba; Guy A. Lippitti, procedente de Manzanillo.

PARA MIAMI

A bordo del avión NC 81-V de la Pan American Airways que salió ayer por la tarde a las 3.00 p. m., para Miami, embarcaron los pasajeros siguientes: José A. Luzon, Florentina O. Linares de Gómez, Manuel Gómez, Tomás Linares, O. Valdés y señora de O. Valdés, Octavio Ortiz, Dolores Vázquez, Joaquina Aguirregaviria, Pedro Aguirregaviria, Pedro Pablo Díaz, Carlos G. del Valle, Carl Vogt, Gerardo Smith, Jorge Cagigal, José M. Sáez, Margaret Theresa de Loutsky, Barton Ratcliff, Ralph Branton, Mary L. T. Grossman, Winard B. King, Maude King, Sanford M. King, Janie Mae King, Harry Frank, Minie Le Roy, William F. King, Robert B. Waters, M. Allen Hort.

PARA EL INTERIOR

En el avión regular de la Cía. Cubana de Aviación N-M-4 que salió ayer por la mañana a las 7.30 a. m., del Aeropuerto de Rancho Boyeros, para Guantánamo y ciudades intermedias, embarcaron los pasajeros siguientes: J. López, para Cienfuegos; Yasuto Shudo, y Koichi Nakayama, para Camagüey; Adolfo Rivero, Gustavo Herrero, Pilar Franco y Arturo Manduley, para Santiago de Cuba.

pitti, procedente de Manzanillo.

NACIONAL MATINEE de 1½ a 5
HOY "CUESTA ABAJO" Carlos GARDEL
LIOS DE UN CABALLERO Paul LUKAS
VIVA la BULLA Comedia
Escenas del desastre del MORRO CASTLE
5½ - 7½ - 9½
"CUESTA ABAJO" Carlos Gardel
y "LIOS DE UN CABALLERO"

CARTEL DEL DIA

POR LOS TEAATROS

PRINCIPAL .DE .LA. COMEDIA: A-6737.—Compañía de Eugenia Zúffoli. A las 3: «Escuela de millonarias» y variedades. A las 5.30 y 9.30: «La voz de su amo» y variedades.

MARTI: A-1851.—Compañía de zarzuela de Agustín Rodríguez. A las 3: «Volando hacia la Habana» y «La isla del diablo». A las 10.30: «Político-mielitis.»

POR LOS CINES

NACIONAL: A-3730.—Desde la 1: «Cuesta abajo», con Carlos Gardel; «Líos de un caballero», con Leyla Hyams; «Desastre del «Morro Castle», «Viva la bulla», comedias, revistas y cartones.

ENCANTO: A-4433.—Desde la una p. m.: «La ley del talión», «Escándalos», de George White», con Ruddy Vallee; «Desastre del «Morro Castle», comedia y revista.

CAMPOAMOR: A-7054.—Desde la 1 p. m.: «El misterio de la niebla», «El mujeriego», «Desastre del «Morro Castle», comedia y episodio.

FAUSTO.—«La casa Rothschild», «El Emperador Jones», «El desastre del «Morro Castle».

NEPTUNO.—«Yo soy Susana» y «D. Enredos».

PRADO.—«¡Qué mujer!», «Abnegación» y «El siniestro del «Morro Castle».

AUDITORIUM.—«Mandalay», episodio, «Drogas infernales» y «La catástrofe del «Morro Castle».

RIALTO.—«El gato negro» y «Perdón y olvido».

REGINA.—«El gato negro» y «Perdón y olvido».

RIVIERA.—«¡Qué mujer!», «La aldea muerta» y «La sangre llama».

TRIANON.—«Bolero», «El capitán Jerico» y «La catástrofe del Morro Castle».

OLIMPIC.—«Mister X», «Rosa de media noche», «Dos veces dos» y «La catástrofe del «Morro Castle».

ACTUALIDADES. — «Tarzán y su compañera», «El misterio de la selva» y «El crimen de Stanley».

LIRA.—«Tarzán y su compañera», «El amor no muere» y «Fuera».

INGLATERRA.—«Yo, tú y ella», «La locura de Shanghai» y «La catástrofe del «Morro Castle».

WILSON.—«Yo, tú y ella», «La locura de Shanghai» y «La catástrofe del «Morro Castle».

UNIVERSAL. — «Carga salvaje», «Aguilas rivales», episodio y comedias.

CUBA.—«Boliche», «Paren la Prensa», «Por qué te quiero?».

VALENTINO.—«La clave infernal» y «Hoopla».

LARA.—«No se lo digas a mamá», «Dos veces dos».

MONTE CARLO.—«Una sombra que pasa» y «El ágila y el alcón».

APOLO.—«La vuelta del fugitivo», «Catalina la Grande» y episodio».

LA LEY del 50x100 RECHAZADA...

La Liga Purista, que se fundó en los Estados Unidos, para hacer campaña contra las películas cinematográficas, que, a juicio de sus componentes fueran de tendencias disolventes, se ha anotado el primer fracaso al pretender que se prohibiera la exhibición de la película de la R. K. O. Radio titulada **"LA PASION DE VERGIE WINTERS"** una producción realista avalorada por la actuación de **Ann Harding** y **John Boles** y **Helen Wilson**...

Los miembros de la Liga fundaron su oposición en una frase que hay en la película y que es pronunciada por la esposa a quien el marido le propone el divorcio: "No —dice la esposa— estoy decidida a compartir a mi marido, pero no a perderlo para siempre".

Esta Ley del cincuenta por ciento, en lo que a la posesión del marido se refiere, no le ha parecido a la liga de puritanos, muy edificante y contra ella han agotado todos los razonamientos posibles. Sin embargo, la película **"Pasión de Vergie Winters"**, ha sido autorizada y se exhibe con gran éxito en todos los Estados Unidos.

Tal vez porque las autoridades han entendido, que contra esa Ley del Cincuenta por ciento, en el reparto del marido, es inútil toda oposición, puesto que son los maridos los primeros que la apoyan y hasta puede decirse que la esposa sale bien librada cuando la parte que a ella le toca no es aún menor que ese cincuenta por ciento.

TEATRO PRADO HOY
1½ 5½ 8¼
QUE MUJER con Barbara STANWYCK Joel Mc CREA
ABNEGACION con Bebe DANIELS Lyle TALBOT
3½ — 5½ — 9½
Caridad SUAREZ en CANCIONES CUBANAS y Eusebia COSME en POEMAS AFRO-CUBANOS
En todas las tandas se exhibirá la revista del siniestro del MORRO CASTLE
PRECIOS
Antes de las 6½ 30¢
Despues 40¢ - Niños siempre 15¢

LA CUBAN CANE EN PLAN DE UNA REORGANIZACION

En el resumen de noticias trasmitido ayer, por el hilo directo de Luis Mendoza y Compañía, por la Agencia «Dow Jones», de New York, encontramos las informaciones siguientes:

De acuerdo con los bancos que le han prestado dinero, la Cuban Cane Products Corp'n está ultimando los detalles de un plan de reorganización.

Los Ferrocarriles Consolidados de Cuba, en el año terminado el 30 de junio, sufrieron una pérdida neta de $407,000 contra pérdida neta de $1.068,000.

Cuba Railroad, en el año terminado el 30 de junio, sufrió una pérdida neta de $408,000 contra pérdida neta de $996,000 en el mismo período de 1933.

Cuba Co., en el año terminado el 30 de junio sufrió una pérdida neta de $1.307,000 contra pérdida neta de $2.153,000 en 1933.

Westinghouse Sir Brake declaró un dividendo trimestral de 12½c.

Pittsburgh Steel, en el año terminado el 30 de junio, sufrió una pérdida neta de $1.330,390.

Park & Tilford obtuvo en el primer semestre una utilidad neta de $220,700 contra $9,000. En el segundo trimestre ganó $64,000 contra $156,300 en el anterior.

Addressograph Multigraph Corp'n obtuvo en el primer semestre una utilidad de $307,400 netos, contra pérdida neta de $95,000 en el primer semestre de 1933.

HOY ENCANTO Empresa Ernesto P. SMITH
GRANDIOSA MATINEE de 1 a 5½
Noticiario El cartón DIETAS en HOLLYWOOD
La TRAGEDIA del MORRO CASTLE
La mas completa de todas - Exclusiva de la UNIVERSAL
La produccion FOX de gran acción
LA LEY del TALION con Spencer TRACY - Claire DODD - Ralph MORGAN
la produccion que Ud. aplaudirá "ESCANDALOS de George WHITE"
con Rudy VALLEE y Alice FAYE y 300 PRECIOSAS MUCHACHAS
10 bellas canciones - Estupendos "SHOWS"
5¼ y 9½ ESCANDALOS de George WHITE
7½ LA LEY del TALION
MAÑANA
JOSE MOJICA en LA CRUZ y la ESPADA con Anita CAMPILLO y Juan TORENA
5½ Presentacion del notable imitador 9½
RENE CRUCET acompañado por la ORQ. ENSUEÑO

CAMPOAMOR HOY
ESTUPENDO PROGRAMA WARNER desde la 1
Noticiario - El episodio 7 de la serie "El TESORO del PIRATA"
La TRAGEDIA del MORRO CASTLE" de la UNIVERSAL
La bellísima comedia musical "OPERA TELEFONICA"
La gran producción "EL MUJERIEGO" con James CAGNEY
Mae CLARK y Margaret LIDSAY
y la estupenda pelicula EL MISTERIO de la NIEBLA
Bette DAVIS Margaret LINDSAY
Lyle TALBOT Donald WOODS
30 LUNETA 15 NIÑOS 10 TERTULIA
MAÑANA
La emocionante produccion "PASO A UN VALIENTE"
Victor Mc LAGLEN y Conchita MONTENEGRO
William BOYD - Lois WILSON - Regis TOMEY - Frankie DARRO
y "UN GRITO EN LA NOCHE" Billie SEWARD y Tim Mc COY

GACETILLA

FAUSTO: MONUMENTAL MATINEE A LA UNA

En la matinée de una a cinco exhibe, la grandiosa super-producción de los Artistas Unidos, «La casa de Rothschild», la sensacional película «Broadway al desnudo» por Constance Cumming, la comedia «Viva la bulla», por Henry Hermetta, los cartones animados de Betty Boop «Rascacielos de Betty» y «Aloha», y además el reportaje cinematográfico de la Paramount referente al desastre del «Morro Castle».

Después de la matinée en turno doble, se exhibirá el mismo programa de la matinée, incluyendo las películas «La casa de Rothschild» y «Broadway al desnudo», comedia, cartones y el desastre del «Morro Castle».

Precios para la matinée y turno doble, mayores y niños 20 centavos.

En el turno de 8:30, se exhibirá, comedia cartones y la película del desastre de la Moto-nave «Morro Castle», y en el turno de las 9:30, «La Casa de Rothschild» cartones y la revista del «Morro Castle».

Precios para estos turnos: Mayores 30 centavos y niños 15 centavos.

Para mañana lunes: «El fanfarrón» por Spencer Tracy, miércoles: «Hombre de dos mundos».

NEPTUNO: GRANDIOSA MATINEE A LA UNA

Un gran domingo en el teatro «Neptuno» desde la una. He aquí el programa:

De una a cinco: «Yo soy Susana», por Lilian Harvey, «Don Enredos» por Will Rogers, la comedia «Viva la Bulla» por Henry Hermetta, los cartones animados «Ansel Gretel», «Barco pirata» y «Rey del Sport» y el reportaje cinematográfico Paramount con los detalles del siniestro del «Morro Castle».

Después de las cinco, en turno doble se repite el mismo programa, incluyendo las dos películas «Yo soy Susana» y «Don Enredos», el desastre del «Morro Castle», cartones etc.

Precios para la matinée y turno doble, mayores y niños 20 centavos.

A las 8:30, se exhibirá la película «Don Enredos» por Will Rogers, el «Morro Castle» y cartones, y a las 9:30: «Yo soy Susana», cartones y el «Morro Castle».

Precios para estos turnos: Mayores 30 centavos y niños 15 centavos.

Para mañana lunes: «Por sendas distintas y «Deslices».

PRADO: «¡QUE MUJER!»

«Prado», el simpático y cómodo teatro, anuncia para su jornada dominical un extraordinario programa. Las matinées comenzarán a la 1:30 de la tarde y a las 4:00 con Caridad Suárez, la excepcional cantante cubana interpretando las más bellas composiciones de los grandes compositores cubanos como Lecuona, Roig, Anckerman y otros, Eusebia Cosme, la gran recitadora del momento actual, interpretará bellos poemas afrocubanos y otras obras de autores de reconocida fama, la lujosa y suntuosa produción «Qué mujer» por Bárbara Stanwick y Joe Mc Crea, «Abnegación», hermosa producción por Bebe Daniels y Lyle Talbot, el segundo episodio de «El tesoro del pirata», por Richard Talmadge y además una variedad musical, un precioso cartón y la información del siniestro de «El Morro Castle».

Las grandes artistas cubanas Caridad Suárez y Eusebia Cosme, actuarán a las 3:00, 5:15 y 9:45, «¡Qué mujer!», se exhibirá a las 3:15, 6:30 y 10:00 y «Abnegación», a las 2:00, 4:15 y 8:30. El episodio se exhibirá en todos los turnos.

Precios: Mayores treinta centavos hasta las seis y media y cuarenta centavos después Niños a cualquier hora quince centavos.

Mañana: Estreno de «Los buscabullas», por Constance Cummings, y Spencer Tracy y «Moulin Roger», foto-opereta por Constance Bennett y Franchot Tone.

AUDITORIUM: «MANDALAY»

Un regio programa hoy en todos los turnos del elegante teatro «Auditorium» del Vedado. En matinée especial para los niños a la 1:30, Cartón «Bosco Distraído» estreno del episodio 10 de la serie «Héroes del Progreso» por Francis Ford, la graciosa comedia «Un par de huérfanos» y la cinta de actualidad «La catástrofe del «Morro Castle». El intenso drama del Oeste «Deudas de honor» por Ken Maynard y la super-joya «Mandalay» por Kay Francis y Ricardo Cortez. A las 5:30, cartón, comedia, «La catástrofe del «Morro Castle» y «Mandalay». Por la noche en función corrida a las 8:30, cartón, comedia, el intenso drama «Drogas infernales» por Charles Farrell, Betty Davies y Ricardo Cortez y «Mandalay» y la catástrofe del «Morro Castle».

Mañana lunes: a las 4:30 y 8:30, «Variedad Deportiva» «Champagne», cartón «Dulce y sabrosa», revista, «Secuestro» por Mirian Hopkins y Jack La Rué y la comedia musical «Déjame soñar» por Ginger Rogers y Jack Oakie.

RIALTO: «EL GATO NEGRO»

La mejor matinée; todos estrenos la Revista con «El incendio del «Morro Castle», una Revista Fox, el cartn «Ahí viene el lobo», la graciosa comedia «Tenorio averiado», Universal presenta a Lew Ayres en la romántica producción «Perdón y olvido», estreno de la emocionante película de Boris Karloff y Bela Lugosi «El gato negro». Este programa se repite a las 5 y a las 8 y media.

Precios: 20 centavos a todas horas luneta y preferencia.

Mañana: Dos estrenos: «El hijo de Kong» y «Fiel hasta la muerte» comedia y cartón.

Miércoles: «¿Y ahora... qué?»

Sábado: «La casa de Rothschild» y «Abnegación».

RIVIERA: «¡QUE MUJER!»

Hoy monumental matinée a la 1:15 dos estrenos: «Qué mujer» por Bárbara Stanwyck y Joel Mc Crea, episodio 6 de «La aldea muerta» por Buck Jones «La sangre llama» por Richard Barthelmess, revista y variedad y cartón.

En las tandas elegantes de 5:15 y 9:45 «Qué mujer» por Bárbara Stanwyk y Joel Mc Crea, revista y cartón. A las 8:15 episodio 6 «La aldea muerta» por Buck Jones «La sangre llama» por Richard Barthelmess.

Mañana lunes en las tandas elegantes de 5:15 y 9:45 «Qué mujer» por Bárbara Stanwyck, revista y cartón. A las 4:15 y 8:15 «La sangre llama» por Richard Barthelmess.

Martes: «El fanfarrón» por Spencer Tracy.

Jueves: «Su debut en sociedad» por Gene Raymond.

TRIANON: «BOLERO»

En la matinée de una y media: revista Paramount, «Marinero a la fuerza», por los muñequitos, Carole Lombard y George Raft en la gran cinta «Bolero», y Richard Arlen en «El capitán Jericó», y la catástrofe del «Morro Castle».

Mayores: 30 centavos. Niños: 20 centavos.

En las tandas de 5:15 y 9:45: revista, muñequitos y la bella creación de George Raft y Carole Lombard titulada: «Bolero» y la catástrofe del «Morro Castle».

A las 8:30: Richard Arlen en Capitán Jericó».

Mañana: «La mujer preferida» por Gary Cooper, revista muñequitos y nuevas exhibiciones de «Bolero».

Para el viernes se anuncia nuevamente «Yo soy Susana», por la rival Lilian Harvey.

REGINA: «EL GATO NEGRO»

Todos estrenos: Una gran matinée de 1 y 30 a 5. La Revista con El Incendio del «Morro Castle» en todos los turnos. Una Revista Fox. El Cartón «Ahí Viene el Lobo». La graciosa comedia titulada «Tenorio Averiado». Estreno de la gran producción Universal titulada «Perdón y Olvido», por Lew Ayres. Estreno Boris Karleff (Frankenstein) y Bela Lugosi (Drácula) en la película «El Gato Negro».

Este programa se repite a las 5 y a las 8 y 15.

Los precios, 20 centavos mayores y 10 niños. Tertulia 10.

Además, Comedia y Cartón. Miércoles, «¿Y Ahora Qué?»

OLIMPIC: «MISTER X»

Para hoy ha combinado este cine de las familias, situado en Avenida Wilson y B. en el Vedado, un programa muy valioso e interesante. Matinée a la 1 y 30 con una Variedad en colores, Revista con la tragedia del «Morro Castle». La divertidísima cinta cómica «Dos Veces Dos», por los célebres Stan Laurel y Olive Hardy. Misteriosa y sensacional super joya «Mister X», por Robert Montgomery. A las 5 y 15 y 9 y 30 «Mister X» y a las 8 y 30 la soberbia película «Rosa de Media Noche», por Loretta Young y Ricardo Cortéz. Precios de verano: hasta las 6 y 30, mayores 15 centavos. Mañana, «La Tragedia del Morro Castle» «Abismos de Sensualidad» y «Las Rivales».

ACTUALIDADES: «TARZAN Y SU COMPAÑERA»

Exito grandioso el de ayer con la exhibición de esta emocionante película de fieras, la que vuelve a la pantalla de este gran teatro en todos sus turnos. Función en matinée, tanda y noche, divertida Comedia. Episodio «El Misterio de la Selva», Revista, Variedad. Colosal producción «Tarzán y su Compañera» por Johny Weissmuller y Mauree O'Sullivan. Otra interesante cinta «El Crimen de Helen Stanley», por Ralph Bellamy y Shirley Grey. Mañana lunes «Casino del Mar» y «Entre la Espada y la Pared».

LIRA: «TARZAN Y SU COMPAÑERA»

Uno de los mejores programas de la ciudad es exhibido hoy por el gran cine «Lira», con su valioso equipo sonoro, buena proyección, ventilación especial, y temperatura primaveral. Matinée, tanda y noche, la estupenda producción de fieras «Tarzán y su Compañera», por Johny Weissmuller y Mauree O Sullivan. Extraordinaria y bella cinta «El Amor no Muere», de Norma Shearer. Divertidísima película «Fuera», por los colosos cómicos Stan Laurel y Olive Hardy, y la graciosa comedia «Al Pie de la Letra», por Charles Chase, Revista Metrotone. Mañana, «Tarzán y su Compañera» y «El Desquite».

INGLATERRA: «YO, TU Y ELLA»

San Rafael y Consulado, M-5527; 10 centavos damas y niños, y 15 centavos caballeros de 1 y media a 6 y media y 20 centavos caballeros. 15 centavos damas, y 10 centavos niños, de 6 y media a 11 y media p. m.

La mejor ventilación de la Habana, más fresco que en la playa, sin sufrir los rigores del sol.

Hoy, tarde y noche, revista, la variedad «Ecos de los Alpes», la comedia en español «Cupido Chauffeur», el cartón en colores, «Leyenda de Pascuas» y la actualidad gráfica, «Catástrofe del Morro Castle» y las super producciones «Yo, Tú y Ella», joya suprema en español por Catalina Bárcena, Gilbert Roland, Mona Maris, Rosita Moreno; «La Locura de Shangai», sensacional y emocionante producción especial por Fay Wray, y Sponcer Tracy.

A las 5 p. m. «Yo, Tú y Ella» y «La Locura de Shangai».

Mañana, «Yo, Tú y Ella», por Catalina Bárcena; y «De Cara al Cielo», por Spencer Tracy.

WILSON: «YO, TU Y ELLA»

Belascoaín y San Rafael, U-5863; 15 centavos de 1 y media a 6 y media y 20 centavos después. Niños, 10 centavos a todas horas.

La mejor ventilación de la Habana, más fresco que en la playa, sin sufrir los rigores del sol.

Hoy, tarde y noche, la estupenda comedia «Cupido Chauffeur» en español; revista, el cartón en colores «Leyenda de Pascuas» y la actualidad gráfica y las super producciones, «Yo, Tú y Ella», magistral y extraordinaria en español por Catalina Bárcena, Gilbert Roland, Mona Maris y Rosita Moreno; y «La Locura de Shangai» sensacional y emocionante atracción, por Fay Wray, y Spencer Tracy.

A las 5 p. m. «Yo, Tú y Ella» y «La Locura de Shangai».

Mañana, «Yo, Tú y Ella», por Catalina Bárcena, y «De Cara al Cielo», por Spencer Tracy.

UNIVERSAL: «CARGA SALVAJE»

Grandioso el programa que hoy exhibe el popular y concurrido «Universal» con los adelantos más modernos de ventilación, proyección, sonido y temperatura primaveral. Función de 1 a 6 y de 6 y 30 a 11 con dos preciosas Comedias y Variedad. Episodio 11 de la interesante Serie «La Clave Infernal». Reprise valiosa film «Aguilas Rivales» por Brucet Cabot. Sensacional producción de fieras «Carga Salvaje», por Frank Bucks. Mañana lunes, «La Sangre Manda», cantada y hablada en español, «El Hombre de Acero», por Hoot Gibson. El drama policíaco «Los Muertos Hablan».

Anúnciese en el DIARIO DE LA MARINA

HOY LA EMPRESA DEL TEATRO "PRINCIPAL DE LA COMEDIA", PRESENTA A 50 cts. Luneta numerada, Butacas 40 y 3…
A LAS 2-30 P. M. "ESCUELA DE MILLONARIAS" Alta comedia en 3 actos, creación de EUGENIA ZUFFOLI
LOS PRECIOS FIJOS REINA AGUILA ESTRELLA
A LAS 5 Y A LAS 9-30 P. M. La Voz de su Amo (Bomba, boycot, risa). — Comedia en 3 actos de PEDRO MUÑOZ SECA
En las tres funciones presentación del Trovador Concionero MESTA CHAIRES y del gran pianista JORGE DEL MORAL. Gran orquesta. Nuevo Repertorio.

M.E.C.D. 2016

Plan de Regalos

Para el sorteo de OCTUBRE 3, la Cooperativa de "La Casa Grande" brinda a Ud. un interesante Plan de Regalos:

UN JUEGO DE CUARTO.
UN CHEQUE DE $200.00 para invertir en mercancía.
UNA EXCURSION DE 7 DIAS A MIAMI.
UN CHEQUE DE $100.00 para invertir en mercancía y
UN MAGNIFICO RADIO CROSLEY.

Adquiera hoy su bono. Por cada $1.50 que gaste tiene derecho a un bono numerado para el sorteo de Octubre 3 que se regira por el de la Lotería Nacional de ese día.

La Casa Grande

Crónica Habanera

(Continuación de la Pág. CINCO)

OFELIA SIMPSON

NUEVO COMPROMISO

En la noche de ayer, mediante la petición de mano, quedó formalizado oficialmente el compromiso amoroso de la señorita Ofelia Simpson y Abalí, muy gentil y encantadora, con el joven Servando Menéndez y González, aventajado estudiante de la Facultad de Derecho.

Los padres del novio, señor Servando Menéndez y su esposa Carmen González de Menéndez, formularon la petición a la señora Marietta Abalí viuda de Simpson, madre de la novia.

Al consignar este compromiso, enviamos a los jóvenes nuestra felicitación.

ENCANTO

La matinée del «Encanto», que comenzará como de costumbre a la una de la tarde, se vera muy concurrida.

Figura en el programa la exhibición de un Noticiario, un carton animado, la película del desastre del »Morro Castle», la interesante producción «La Ley del Talión» y la magnífica revista musical «Escandalos de George White», cuyas escenas han sido tomadas de la propia famosa revista neoyorkina, que hace tres lustros viene triunfando en el Teatro de la Calle 42, presentando un lujoso espectáculo que varía de año en año.

«Escándalos de George White» y la película del «Morro Castle», se exhibirán por última vez en los turnos elegantes de tarde y noche.

«La Cruz y la Espada», la mejor película de José Mojica, donde el admirado cantante nos deleita con bellísimas composiciones de Ernesto Lecuona, será estrenada mañana lunes.

Además hará su presentación en las tandas elegantes la Orquesta Ensueño que dirige Guillermina Foyo y el notable imitador René Crucet, quien imitará a Chevalier, Roulien, el Ratón Mikito y otros.

Tanto mañana, por ser día de moda, como hoy domingo, será numerosísima la concurrencia al teatro Encanto.

SIMPATICAS VIAJERAS

A bordo del «Cuba», salieron en la mañana de ayer rumbo a los Estados Unidos, las encantadoras hermanitas Martha y Mercy Castro Montejo, señoritas muy admiradas en nuestros salones.

Se dirigen a Nueva York, donde se encuentra su hermano, el joven Rafael Castro Montejo, estudiando la carrera de aviación, en la cual se graduará próximamente.

Después continuarán hacia Filadelfia, con el propósito de ingresar en el Convento Holy Child, de aquella ciudad.

Permanecerán allí hasta el verano próximo.

EN LA IGLESIA DEL CARMEN.

Una interesante ceremonia nupcial, breve y sencilla, se llevó a cabo anoche, ante el altar mayor de la Iglesia de Nuestra Señora del Carmen.

Fueron contrayentes la encantadora señorita María del Carmen Valdés Prado y el señor Santiago Michelena.

Muy graciosa la novia.

Lució durante la ceremonia, como complemento de su bella toilette, un ramo lindísimo, todo de gardenias, confeccionado en la «Casa Trias» el siempre renombrado jardín del Vedado.

Fueron padrinos la señora Esperanza Bures y el señor Rafael Valdés Prado.

Y testigos los siguientes caballeros.

Por la novia, los doctores Eduardo Potta, Saturnino Chirino, y José Oliva Michelena, y los señores Domingo Bures, Armando Castellanos y César Gener.

Por el novio, los doctores Manuel Martí Escasena, y Manuel Calderón y los señores Juan Pedro Bombino José Miguel Rivas, Ramón Fraga, y Francisco Orozco.

ANUARIO SOCIAL DE LA HABANA

Próximamente terminará de editarse una obra útil, práctica y necesaria en todo hogar, el «Anuario Social de la Habana», magnífica guía que editan todos los años dos conocidos y estimados compañeros en la prensa: Miguel Baguer y Julio de Céspedes, cronistas sociales, respectivamente, de «Información» y «El Mundo».

El Anuario Social de la Habana, encuadernado en legítimo cuero azul pastel, trae más de seiscientas páginas, conteniendo una completa relación de las personas más destacadas de nuestra sociedad; cerca de tres mil nombres con las direcciones de los mencionados.

Prestigiando sus páginas, vienen numerosas fotografías de distinguidas señoritas de la mejor sociedad.

Además encontrará el lector el Código Social vigente en Europa; una serie de anécdotas interesantes; la relación del Cuerpo Diplomático cubano y extranjero; crónicas antiguas y simpáticas frivolidades.

El Anuario Social, comenzará a distribuírse dentro de una semana por sus editores, los únicos capacitados para ello, y se venderá al precio de dos pesos cincuenta centavos el ejemplar.

GRAN FESTIVAL BENEFICO

En los pintorescos jardines de la Polar, tendrá efecto hoy el gran festival de caridad a beneficio de los pobres de la barriada del Cerro, que con su caridad inagotable socorre desde su Parroquia el Rvdo. Padre Viera.

Grandes alicientes rodearán esta fiesta.

Uno de los principales, el baile, estará amenizado por cuatro reputados conjuntos musicales, las Orquestas de Antonio María Romeu; de Belisario López, de los Hermanos Martínez y la Sonora Matancera.

Se instalarán por los jardines belísimos kioscos, que a más de dar mayor lucimiento al lugar, expenderán diferentes productos.

Estos kioscos, estarán atendidos por señoritas.

(Continúa en la página NUEVE)

AVISO
Faja Esbelta Llorens
MODELO PATENTADO

Su faja ideal
TRASLADADA
Obispo 89
Camisería «La Dichosa»,
Entre Aguacate y Compostela

...co mejoras ...e la nueva ...a Goodyear

...da por el nombre de ... está considerada como ...o avance de la industria

...dyear anuncia mejoras en ... construcción de una nue... para automóviles fabrica... llenar las necesidades de ... de mayor velocidad.

...va goma, conocida como ... tiene cinco nuevas caracque la clasifican como un ...rio adelanto en el des... las gomas.

...s por ciento más de blo... en forma de diamante en ... de rodamiento para ma...idad y tracción, 43 por ...or uso en la banda de ... anti-resbalable, 50 por ...desgaste más lento despa... diamantes; banda de ro... más ancha y más apla... da mayor superficie de ... el camino, son los fac...rtantes que hacen esta ... más adaptable a las ri...gencias del moderno au...

...neros de Goodyear pro...ctos diseños nuevos de ... rodamiento sobre casca... de granito durante día ... encontraron que la re... diseñada goma «G-3» ... mucho en sus demos... las obtenidas con otros ... bandas de rodamiento.

La Cera Mercolizada Produce Belleza Natural

Use Cera Mercolizada, el más perfecto blanqueador de la piel, para restaurar prontamente la frescura de su cutis. Es excelente como base para el polvo y para prevenir las quemaduras del sol y del aire. También al acostarse aplíquese un poco de esta cera. En sólo unos pocos días su cutis será más blanco, y todos los defectos cutáneos, amarillez, manchas y espinillas desaparecerán gradualmente. Pronto su cutis se hace fino y aterciopelado, sin mácula, claro y juvenil. La Cera Mercolizada descubre la belleza oculta.

Yo Uso ESMALTE SAPOLIN

Es fácil de aplicar y a poco costo puede renovar la apariencia de los muebles y el maderaje. Una mano cubre satisfactoriamente y produce un acabado de porcelana. ¡Dura años! No deja marcas de brocha.
SECA RAPIDO-LAVABLE-LUSTROSO

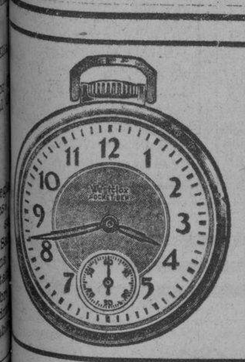
Exacto, como siempre, pero más delgado y hermoso que nunca, tal es
nuevo POCKET BEN
...re los relojes de bolsillo, POCKET BEN goza de la ...anza de todos quienes lo ...n. Y ahora, el nuevo ...KET BEN—más delgado, ...ermoso y más durable ... aumentando su fama ...undo entero.
...evo Pocket Ben trae ...drante plateado y pri...mente cincelado sur... efecto doble. Con sus otros rasgos distintivos constituye un reloj de una apariencia mucho más costosa.
Es un producto Westclox ... acabado por los fabricantes del afamado reloj despertador Big Ben.
Western Clock Company
La Salle, Illinois, E. U. A.
253

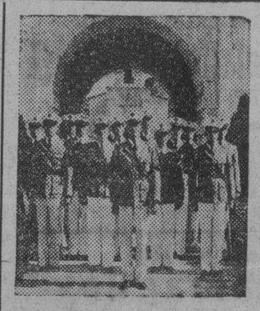
FLORIDA MILITARY ACADEMY
Nueva y moderna planta equipada con todos los adelantos para facilitar la educación. Excelente medio para obtener preparación universitaria, mientras se disfruta de las ventajas de la vida al aire libre en la Florida. Indicado para las familias que inviernen en el Sur. Tenemos campo de golf, piscina al aire libre alimentada continuamente con agua corriente. Toda clase de sports, al aire libre. Precio moderado, sin extras. Pida católogo. Escriba a
San Petersburg Florida

Semana de los niños

Vestidos de fina batista estampada. Tallas de 7 a 8 años 80c.
Vestidos estampados con cinturón de charol negro. Tallas 7 a 14 años 95c.
Finos vestidos de batista estampada. Tallas de 7 a 14 años a 80c.
Vestidos estampados con bonitos detalles en color. Tallas 7 a 14 años 95c.
Pijamas de jersey color entero con detalles combinados. Tallas 2 a 8 años 48c.
Pantalones de jersey, para jovencitas. Adornados con finos encajes a 45c.
TELAS LAVABLES... COLORES FIRMES...
Una gran semana en el piso de los niños que las mamás sabrán aprovechar. Abarca, también, los artículos para niños.
MUCHO SURTIDO
GRANDES REBAJAS
Hasta el sábado 22.
La Casa Grande

La propaganda nazi en Austria es clandestina

Se utilizan claves para enviar las órdenes a los miembros del Partido Socialista Nacional

(Exclusivo para DIARIO DE LA MARINA, del H. T. N. S.)

VIENA, septiembre 14.— Los propagandistas nazi en Alemania han adoptado un método nuevo para introducir clandestinamente sus órdenes en Austria. Como está prohibida en Austria la entrada de periódicos y revistas políticas alemanas, los miembros del Partido Socialista Nacional en Austria reciben sus instrucciones de semanarios al parecer inofensivos repletos de problemas de ajedrez, charadas y cuentos.

Estos cuentos y charadas están escritos en cifras igual que la disposición de las piezas en el tablero de ajedrez. Los subscriptores tienen la clave que les permite descifrar el contenido, y obtener las órdenes del Partido.

Otra estrategia que están empleando los nazistas es la de enviar sus agitadores a través de Checoeslovaquia. Los pasaportes checos no despiertan tanta sospecha en Austria como los alemanes.

Mientras tanto, continúa el juicio de los nazistas arrestados después del frustrado golpe de Julio. Erhardt Hammerand, director del Hotel Hammerand, y su esposa, serán juzgados esta semana por un tribunal militar acusados de alta traición.

Los periódicos de Viena anuncian hoy que ya está impreso el Libro Carmelita, que es una descripción oficial del «putsch» de Julio 25, sus causas y la responsabilidad alemana del mismo. Contiene 300 páginas. En los círculos oficiales, sin embargo, se asegura que este informe es prematuro, y que el libro aún tardará varias semanas más.

TRATARON DE ROBAR

José Francisco Alvarez, chauffeur y vecino del Reparto La Lira, denunció a la Policía que, en horas de la madrugada anterior, fué despertado por un ruido y al tratar de inquirir lo que lo producía, se dió cuenta que habían tratado de robar. Por la mañana vió que la puerta principal ofrecía violencia.

DETENIDO POR ROBO

Por la Policía fué detenido, en la madrugada anterior, Ramón Mena Rodríguez, de 17 años, vecino de Colón 4, acusado de un delito de robo en el café situado en Prado 107, por el dependiente Tirso Oliveras. El detenido ingresó en el Vivac.

Anunciarse en DIARIO DE LA MARINA es vender la mercancía que se PROPONGA

M.E.C.D. 2016

Vaya guardando los Cupones y Candaditos de las envolturas del Jabón CANDADO para que participe en el próximo OCTAVO COLOSAL CONCURSO "JABON CANDADO".
(Pronto anunciaremos las Bases.)

Las tapitas de los tubos de la Crema Dental COLGATE y las cintas negras de las envolturas del PALMOLIVE también sirven para participar en el próximo OCTAVO COLOSAL CONCURSO "JABON CANDADO".

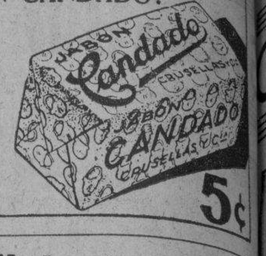

SOCIEDADES ESPAÑOLAS

ACTOS PARA HOY

SOCIEDAD MONTAÑESA DE BENEFICENCIA: Fiesta religiosa a las nueve de la mañana, en la iglesia del Angel.

CLUB CARREÑO: Banquete y matinée bailable en la finca «Bastién», Vedado.

JUVENTUD DE BALEIRA Y SU COMARCA: Soberbia jira, a las 12 del día, a los jardines «La Cotorra», sitos en la Loma de la Cruz, Guanabacoa.

UNION VALLISOLETANA: Banquete y baile en la finca «Lisa Club».

DEPORTIVO CARMELO: Matinée bailable hasta las siete p. m., y gran baile por la noche en su propia terraza, sita en Línea y 18, Vedado, altos del restaurante que lleva el mismo nombre.

JARDINES DE «LA POLAR»: Magnífica verbena por la tarde, organizada por el Padre Viera.

CASINO ESPAÑOL: Fiesta por la tarde en su balneario de Marianao.

HA SIDO REORGANIZADO EL SALON DE BILLARES DE LA ASOCIAC. DE DEPENDIENTES

Felizmente han terminado los trabajos de reorganización del salón de billares que con loable empeño tomó por su cuenta, como le era correspondiente, la Sección que preside, en la Asociación de Dependientes, el señor Pedro Gil. La Comisión de Billares, organismo derivado del anterior, ha hecho cuanto a su alcance estuvo; y así su presidente, el joven y entusiasta asociado Santiago Rugama, nos anuncia que la inauguración de la nueva sala se efectuará el jueves 20 de los que cursan, con un acto sencillo, en el que figurará la exhibición de brillantes tacos.

Este salón, instalado en la esquina del palacio de Dependientes que hacen las calles de América Arias y Paseo de Martí, contará, desde su inauguración, con ocho mesas —dos más que las que tenía— piso de linoleum, taqueras cómadas y adecuadas, y una iluminación excelente.

Regirá en ella precios módicos; al alcance de todos.

AUMENTA NOTABLEMENTE EL NUMERO DE ASOCIADOS

La pujanza, el ritmo ascendente que nos va ofreciendo la Asociación de Dependientes del Comercio, se revela, elocuentemente, en el siguiente dato: en diez días la Asociación ha inscripto 505 asociados; número que se descompone del modo siguiente: 331 inscripciones de hombres, 101 de damas, y 73 de niños.

Si se ponderan las circunstancias nada favorables del momento, sobre todo la económica, tendremos que este medio millar de personas que robustece la población social de la corporación, representa un contingente notable, y pone de manifiesto, por lo mismo, el crédito que goza la Asociación y el margen de seriedad, de responsabilidad y de prestigio que se concede en Cuba a su obra.

Estas 505 personas reunidas en diez días, hacen presumir cuantos millares no engrosarán en las filas de la Asociación cuando el nivel medio de economía cubana se eleve un tanto más. Y es que la Asociación de Dependientes si de algo dispone es de nombre y fama; si en algo puede afirmarse es en la admiración y en la simpatía que ha conquistado a lo largo de sus 54 años de vida.

Bien por Dependientes!

SUSCRIBASE Y ANUNCIESE EN EL «DIARIO DE LA MARINA»

Distinguidos elementos de la A. Canaria visitarán la delegación de San Antonio de los Baños

El domingo día 23 de los corrientes, se trasladará a la importante Delegación de la Asociación Canaria en San Antonio de los Baños, una nutrida Comisión integrada por componentes del Comité Ejecutivo y de la Sección de Propaganda, con el fin de cumplimentar a los distinguidos elementos que integran esta dependencia.

Entre las personas que formarán parte de esta Comisión figuran el Presidente General, Dr. Miguel Angel Díaz y Gutiérrez, Don Antonio Ortega Jiménez, exPresidente Social y Presidente de la Sección de Fomento Económico; Francisco Díaz Vega, el insustituible Presidente de la Sección de Propaganda; Pedro Delgado Villarreal, Presidente de la Sección de Intereses; Germán Rodríguez Gómez, Secretario General de la Asociación; Antonio Navarrete de Córdoba, Presidente de la Sección de Cultura; Pablo González Alvarez, Vice-Presidente de la Sección de Propaganda y otros.

El Presidente de la Delegación de San Antonio de los Baños, Sr. Juan García, en unión del Secretario señor Angel Chávez y miembros de la Junta Directiva, se disponen agasajar a los visitantes con la esplendidez conque siempre lo hacen los distinguidos componentes de tan importante organismo social.

JIRA DE LOS DE BALEIRA A LOS JARDS. «LA COTORRA»

Los distinguidos coterráneos de Juventud de Baleira y su comarca, irán a los jardines «La Cotorra», hoy domingo, con el fin de celebrar un delicioso almuerzo que, a juzgar por el menú, resultará espléndido.

Después, se llevará a cabo una matinée bailable, que a juzgar por las noticias que nos anticipan los organizadores de este magno festival, será soberbia.

Muy bien ha hecho «Juventud de Baleira y su Comarca», al escoger los jardines «La Cotorra», pues, aparte de que el trayecto desde La Habana es muy corto, allí se disfruta de las delicias de la Loma de la Cruz, además de contar con amplios salones donde guarecerse en caso de lluvia.

A nombre del señor Claudio Conde hacemos llegar al querido lector, el atento ofrecimiento del propietario de dichos jardines, para celebrar allí sus jiras, almuerzos, bailes, etc. Solo hace falta dirigirse por escrito a las oficinas «La Cotorra» en Guanabacoa.

EL CIRCULO REPUBLICANO ASPIRA A REEMBARCAR A LOS INDIGENTES ESPAÑOLES

Grandes cantidades de españoles sin trabajo van diariamente a las oficinas del Círculo Republicano Español, para inscribirse en el Censo que confecciona dicha Sociedad, con el fin de reembarcarlos a España.

Los proyectos del Círculo Republicano Español se cumplirán. El Gobierno de la segunda República comprenderá lo humano de la medida a tomar visto el estado actual en que se hallan tantos compatriotas; vendrán los barcos a buscarlos y los sin trabajo que entonces estén inscriptos en dicho Censo podrán regresar a sus lares.

Innúmeros elogios está recibiendo continuamente el Círculo Republicano Español por tan loable proceder.

Las horas de inscripción son de 9 a 12 a. m. en el Círculo Republicano Español, que está situado en Prado 70 (altos del teatro).

Juntas para mañana

CENTRO ASTURIANO: Junta de la Sección de Intereses Materiales, a las cinco de la tarde, y por la noche, a las ocho y media, Estadística, Delegaciones, Inmigración, Asistencia a la Mujer y Recreo y Adorno.

EL FESTIVAL DEL «IBERIA»

Puestas a la venta las entradas para el grandioso festival que organiza el Iberia Foot-Ball Club para el domingo 7 del próximo mes de octubre, se ha registrado una extraordinaria demanda.

Este festival se llevará a cabo en todos los jardines de La Tropical, y han sido contratados cinco orquestas, todas ellas popularísimas, entre las que citaremos la famosa de los Hermanos Castro.

La entrada para las damas será absolutamente gratis.

Será un festival inolvidable, como todos los que organiza la entusiasta Comisión de Fiestas del Iberia.

En la Secretaría del Club, Compostela y Obispo, pueden adquirirse las entradas a cualquier hora del día y de la noche.

El C. Astur se suma al homenaje al Padre Manuel Gutiérrez Lanza

La Junta Directiva del Centro Asturiano en reciente sesión celebrada, conoció de un escrito firmado por una Comisión organizadora de la Asociación de Antiguos Alumnos del Colegio de Belén, para la cuestación que está llevando a cabo, para adquirir y pagar los derechos que corresponden, con motivo de la distinción que ha otorgado la República Española al Reverendo Padre Gutiérrez Lanza, S. J. Director del Observatorio del Colegio de Belén de la Habana, confiriéndole la condecoración de Comendador de la República Española

La República Española, país de avance, que fija nuevas rutas entre los pueblos Occidentales, ha premiado y reconocido en el Padre Gutiérrez Lanza, sus numerosos trabajos en beneficio de la humanidad y de ahí su homenaje.

Los antiguos alumnos de Belén, han querido que el homenaje tenga los caracteres de patente prueba de reconocimiento por las representaciones destacadas de la República de Cuba, y, claro está no podía faltar en este caso el Centro Asturiano de la Habana, quien reconoce la labor del sabio jesuíta y por ello contribuye también al homenaje que le hacen los alumnos que fueron de Belén.

Cincuenta es el número de boletos que ha tomado el Centro Asturiano.

QUINIENTOS CUARENTA Y SEIS LOS NUEVOS SOCIOS EN EL CENTRO ASTURIANO

Ya suman quinientos cuarenta y seis los nuevos socios del Centro Asturiano Quinientas cuarenta y seis voluntades más sumadas a la lista social de la Institución, las que se descomponen en trescientos sesenta y ocho socios; ciento cincuenta y tres socias y veinticinco bajas levantadas.

Como se ve por la cifra que ha sido suministrada por el Negociado de Altas y Bajas de la Secretaría del Centro Asturiano, la campaña de inscripciones de socios en el mes de Septiembre, está dando el resultado apetecido y la lista social aumenta.

CELEBRO ANIMADA JUNTA EL «CLUB RIBADESELLA»

El día 12 del actual celebró Junta Directiva el Club Ribadesella, con la asistencia de casi la totalidad de los vocales, y en la que se tomaron importantes acuerdos figurando entre ellos el de celebrar Junta General de Elecciones el día 27 del corriente mes.

El Presidente de la Sección de Beneficencia, señor Angel G. Cofiño, que labora con gran entusiasmo por el engrandecimiento del Club, dió cuenta de haber visitado en el transourso del mes a todos los que se hallan enfermos en la Casa de Salud del Centro Asturiano, los cuales pertenecen a Ribadesella, entre los que figuran los Vocales de este Club, señores José R. Roza Cerra y Francisco Vega del Prado, como también el querido asociado señor José Valle Sánchez,—hermano del señor Jesús Valle, Vice-Presidente de esta colectividad—el cual ha sido operado por el doctor Valle, de apendicitis, y que está recluído en el Pabellón, Prado No. 13.

También se dió cuenta de que se hallan enfermas en la misma Casa de Salud las señoritas Blanquita del Valle, hija amantísima del Presidente del referido Club, señor Fructuoso del Valle y Angeles Cifuentes, hermano del querido asociado señor Leandro Cifuentes y de haber sido dado de alta después de operada de apendicitis, totalmente restablecida, la señora Avelina García de Cofiño, esposa del entusiasta asociado señor José Cofiño Pérez.

Terminó la reunión en medio del mayor entusiasmo en espera de que la nueva Directiva sea la que fije la fecha de la fiesta que próximamente se celebrará.

FESTIVAL HOY EN LA POLAR

Hoy tendrá efecto el gran festival de caridad, a favor de los pobres de la barriada del Cerro, que acuden al Padre Viera.

Los pintorescos jardines de «La Polar» se verán colmados de público selecto, que concurrirá a deleitarse en fiesta de tantos atractivos.

Las principales orquestas tomarán parte en este festival: Antonio María Romeu, Belisario López, Hermanos Martínez y la Sonora Matancera.

La concurrencia será obsequiada con preciosos regalos.

Será una fiesta extraordinaria, por sus muchos alicientes.

PROXIMA GRAN VERBENA EN EL STADIUM «LA POLAR»

Es grande el entusiasmo que existe entre la masa bailadora y deportiva, al tener conocimiento de esta Verbena en La Polar.

Noche de ensueño y alegría; muchas sorpresas y regalos. El Stadium Polar se convertirá en una verdadera feria comercial, pues distintas industrias y comercios han de poner kioscos que darán mayor auge a esta fiesta.

Distintas comisiones están confeccionando el programa de esa noche que dará comienzo a las 9 de la noche y terminará a las 6 de la mañana del domingo.

Las orquestas contratadas para esta monumental Verbena son: Antonio María Romeu, Belisario López, Hermanos Martínez, Nacional de Piñeiro y Cubano 1927

Los precios serán populares: 50 centavos los caballeros, damas gratis.

DEL «CLUB ATLETICO»

Nuevamente el Club Atlético de la Habana obsequiará a la selecta sociedad habanera con un grandioso festival bailable que organiza para el próximo día 29 de Septiembre en el Hotel «Plaza». Para ello cuenta, entre otros conjuntos musicales, con la orquesta de los Hermanos Castro, Raimundo Pla y el Septeto 2o. Nacional. Las invitaciones para las damas pueden ser adquiridas en la Secretaría del Club, San Miguel 159 o en las oficinas del Hotel «Plaza».

NOTAS DE LA INSTITUCION «NTRA. SRA. DEL PILAR»

En días pasados fué sometido a una difícil operación quirúrgica el señor Inocencia Abreu por habérsele presentado un ataque de apendicitis superada. Con la rapidez que el caso requería, por el Dr. Enrique del Rey fué operado este querido venezolano en la reputada Clínica «Ntra. Sra. del Pilar» El estado del enfermo es satisfactorio y podemos anticipar que dentro de poco será dado de alta con lo cual se anotará un nuevo triunfo el eminente doctor E. del Rey y la clínica «Ntra. Señora del Pilar».

DISTINGUIDO ENFERMO

El señor Reinaldo Quesada, alto empleado del Gobierno provincial de Santa Clara, sufre de una grave fractura del brazo derecho, lesión que se produjo en dicha provincia. Para atender a su curación el señor Quesada ha designado al Dr. Rafael Peñalver y a la Clínica «Ntra. Sra. del Pilar» Dada la competencia del Dr. Peñalver en esta clase de lesiones y los cuidados que en «Nuestra Sra. del Pilar» se prestará a todo enfermo, seguros estamos que dentro de pocos días el Sr. Quesada estará completamente curado de sus lesiones.

UN ASOCIADO DEL CENTRO GALLEGO DEDICA EFUSIVOS ELOGIOS A «LA BENEFICA»

El asociado señor Julián Vilar se ha dirigido en expresiva carta al Presidente del Centro Gallego señor Evencio Rodríguez, para manifestarle que, después de una reclusión de seis meses en «La Benéfica», pabellón 12, cama 259, a causa de una penosísima enfermedad que le tuvo a las puertas de la muerte y sin conocimiento la mayor parte de ese tiempo, regresó al lado de sus hijos completamente curado, gracias al interés y a la competencia profesional del Dr. Helenio López Ferrer y a los solícitos cuidados y desvelos que con verdadera abnegación le prestaron las enfermeras señoritas Anita Tamayo y Carmen Olozábal, a quienes lo mismo que al referido galeno, envía la expresión de su más sincera y perdurable gratitud.

Igualmente muestra agradecimiento a los sirvientes de dicho pabellón por las atenciones que le dispensaron, felicitando al Centro Gallego por la excelente organización de «La Benéfica» y por contar con un personal facultativo y de asistencia que constituye un prestigio para el sanatorio.

MATINEE EL DIA 20 EN LOS SALONES DEL C. CASTELLANO

El jueves día 20, día de fiesta nacional, se llenarán los espaciosos salones del Centro Castellano, por celebrarse en ellos una gran matinee bailable.

Todas las matinées que se han celebrado en el Centro Castellano, han correspondido con un verdadero lleno y los que han bailado en ellas, guardan gratos recuerdos.

En esta matinée del jueves, día 20, estará el programa musical a cargo de Belisario López y la sin rival Sonora Matancera.

Solamente se cobrará el servicio de guardarropía.

GRANDES REFORMAS SE HAN HECHO EN EL PLANTEL «C. ARENAL» DEL Ctro. GALLEGO

Se avecina una nueva era de prosperidad para el Plantel «Concepción Arenal» y por ende para el Centro Gallego al implantarse las reformas de la enseñanza por las cuales el alumnado tanto tiempo luchó.

En reunión celebrada el día 10 y en la que tomaron parte representación del Comité Ejecutivo, profesores de las clases diurnas y nocturnas y la comisión nombrada por el Directorio, se tomaron importantísimos, que se elevarán a la comisión Ejecutiva para su aprobación.

Y dada la buena acogida que tuvo el Plan propuesto, podemos adelantar, que todas las asignaturas acordadas han de merecer el beneplácito del máximo organismo social.

Dichas reformas son de trascendencia suma, ya que no solamente se crean nuevas asignaturas sino que se reforma totalmente la enseñanza introduciendo mejoras tales como la enseñanza nocturna para la mujer.

COCKTAIL DE MODA
Havana-Club Special
1 Cucharadita de azúcar
1 Vasito RON HAVANA CLUB
El jugo de 1 Limón
El jugo de 3 cerezas en almíbar
Hielo menudo, se bate bien en la cocktelera y se pasa por un colador fino.

LOS JOYEROS ALEMANES PERFECCIONAN UN METAL PARA ANILLOS NUPCIALES

BERLIN, septiembre 15. (AP.)—Debido a la escasez de metales preciosos, los joyeros de Alemania están perfeccionando un metal que emplearán para la confección de anillos matrimoniales en sustitución del oro que hasta ahora se usaba a ese fin. Los joyeros afirman que el metal en cuestión es tan duradero como el oro.

VERBENA DEL «CLUB APOLO»

Ee están ultimando los preparativos de la grandiosa verbena que celebrará el próximo miércoles día 19, la simpática sociedad Club Apolo.

Tendrá por escenario el Hotel Plaza, y comenzará a las nueve de la noche para terminar a las cuatro de la mañana.

Harán las delicias de los concurrentes, los Hermanos Martínez y su orquesta, y el popular septeto Nacional, de Piñeiro, que será un triunfo más para sumar a los ya alcanzados por el Club Apolo, en la pasada fiesta.

Para esta fiesta del proximo miercoles, ha sido fijada una mínima cuota de entrada: Sesenta centavos, siendo las damitas por invitación.

SATISFACTORIO EL ESTADO DE LA SRTA. AIDA FUENTES

La distinguida señorita Aída Fuentes, hija adorada de nuestro buen amigo Lucio Fuentes Corripio, destacada figura de la colonia astur, fué operada últimamente en el sanatorio «Covadonga» de apendicitis por el eminente cirujano doctor Carlos del Valle, Director de dicha casa de salud. Hoy es plenamente satisfactorio el estado de salud de la bella y simpática enfermita, ya que acaba de ser dada de alta por el doctor del Valle.

Llegue nuestra felicitación hasta la encantadora Aída por su rápido restablecimiento, la cual hacemos extensiva al ilustre cirujano doctor Carlos del Valle.

Sobre el conflicto portuario trataron los gremios marítimos del Interior con los habaneros

No llegaron a tomar ningún acuerdo, fracasando el propósito de resolver la actual situación de lucha que se manifiesta latente en el Puerto, entre los antiguos y nuevos obreros

He aquí el escrito que sobre el problema de la Bahía de la Habana, nos remiten los representantes de algunas colectividades marítimas, rogándonos su publicación, a fin de que no se extravíe la opinión pública ni se tergiverse la actuación que les guiaba al tratar de promediar en la contienda de los obreros portuarios de la Habana.

AL PROLETARIADO NACIONAL:

«Los representantes de las organizaciones obreras que suscriben, con el deseo de evitar tergiversaciones interesadas, deseamos hacer la siguiente declaración:

«A instancias de los compañeros Alfredo Padrón Batista y Aurelio García Guerra, concurrimos al cambio de impresiones celebrado en la Habana para tratar, en un esfuerzo supremo y noble, de ayudar a los antiguos trabajadores de la Bahía de la Habana, a resolver su situación actual en la lucha que sostienen con los componentes del titulado Gremio Libre. La convocatoria que recibimos de nuestros citados compañeros, indicaba que debíamos reunirnos en la casa del compañero Padrón, para, más tarde, conjuntamente con los compañeros de la Bahía de la Habana, concurrir a una entrevista con el señor Presidente de la República y con el señor Secretario del Trabajo, para pedirle a estos gobernantes el cumplimiento de los reiterados fallos dictados por la Comisión de Inteligencia Obrera del Puerto de la Habana, que favorece a los antiguos trabajadores de Bahía. En casa de Padrón estábamos, conforme a la convocatoria, cuando un compañero solicitó que la reunión se celebrara en el Retiro Marítimo, y no hubo inconveniente en ello. Allá fuímos todos. Pero ocurrió lo indecible: que compañeros que componen la Federación Obrera de la Bahía de la Habana, que sólo existe en su nombre, hubieron de permanecer obstruccionando completamente aquella labor que en beneficio de los antiguos trabajadores nosotros íbamos a realizar.

«Importa aclarar debidamente, para conocimiento de todos, que la obstrucción de esos compañeros fué tan grande, que la asamblea no tomó acuerdo ninguno. Aseguramos concretamente que en esa reunión no hubo acuerdo de ninguna clase, pese a que todos los Delegados allí presentes teníamos y tenemos los mejores deseos de ayudar a nuestros compañeros de la Habana, pero en las luchas de interés proletario, exclusivamente.

«Nosotros estamos en condiciones de ayudar a nuestros compañeros de la Bahía de la Habana, pero no a permitir que se mezcle su problema con las cuestiones ideológicas de la Confederación Obrera de la mal llamada Federación Obrera de la Bahía de la Habana, como sucedió en la malograda reunión.

«Y como que no concurrimos a esa reunión invitados por el señor Ramón de León Rentería, como se ha querido hacer ver, y sí a instancias de García Guerra y de Padrón, y sólo con los fines arriba indicados, vamos a citar las organizaciones que con nosotros concurrieron, respondiendo a igual y atenta invitación, y que son los siguientes: «Gremio Mutuo de Estibadores», de Cienfuegos; «Gremio José Martí», de Júcaro; «Gremio de Estibadores y Braceros» y de «Dependientes y Tarjadores», de Santiago de Cuba; «Gremio de Marinos», de Caibarién; «Gremio de Carpinteros de Rivera», de la Habana; «Gremio de Obreros y Mareantes», de Nuevitas y Puerto Tarafa; «Gremio de Obreros y Estibadores», de Puerto Tarafa; «Gremio de la Marina», de Nuevitas y Puerto Tarafa.—(Firmado): Por el «Gremio de Marinos» de Caibarién, **Rafael Tur López** y **Lorenzo Fernández**; Por el «Gremio de Obreros y Mareantes» de Nuevitas y Tarafa, **Gregorio Guerra**; Por el «Gremio de Estibadores y Obreros» de Puerto Tarafa, **Carrel Núñez**; Por el «Gremio de la Marina» de Nuevitas y Tarafa, **Constantino Beceiro** y **Luciano** [illegible]. Por el «Gremio de Estibadores y Braceros de la Marina» de Santiago de Cuba, **Raúl Luna**.

«NOTA: Que los Gremios que hemos mencionado respondieron a la aludida invitación, tenemos las pruebas en nuestro poder. Y que no cayó ningún acuerdo, lo asegura nosotros, que permanecimos en la asamblea hasta el último momento. Ahora bien, por solidaridad proletaria, prestos a ayudar a nuestros hermanos compañeros de la Habana».

Aumentaron los ingresos en las aduanas de E[illegible]

La vigencia del nuevo Tratado con Cuba ha producido más dos millones en siete

WASHINGTON, septiembre [illegible] (AP.)—La oficina de [illegible] anunció ayer que en la primera semana de vigencia del tratado con Cuba, los ingresos han aumentado considerablemente por los conceptos los derechos de azúcar de Cuba, de el 4 al 11 de septiembre [illegible] rechos cobrados en New York ascendido a 6.122.386 de pesos, cuales 2.664.016 son por derechos azúcar de Cuba importado [illegible] do de los almacenes consolidados se habían retenido en espera aplicación del nuevo tratado.

Boston tuvo ingresos ascendentes a 1.170.405 del día 4 al 11 de septiembre siendo por derechos [illegible] car de Cuba el 71.7 por ciento, Philadelphia recibió 2.232.997 siendo el 85.3 por derechos [illegible] car. Baltimore, del día 3 al 9 de septiembre, cobró 766.349 [illegible] 75 por ciento por derechos [illegible] car.

TROPAS ARGENTINAS HAN LOGRADO AISLAR A [illegible] INDIOS EN EL PILCO[illegible]

BUENOS AIRES, septiembre [illegible] (AP.)—Fuerzas de caballería genieros así como gendarmes han logrado aislar a los indios sublevados de la parte argentina del Pilcomayo. En estos momentos las autoridades militares hacen planes para inducirles a que rindan armas.

Algunos periódicos dicen que han habido combates, pero estas noticias no se han confirmado, pues los funcionarios del Gobierno creen el peligro ha pasado.

Un paracaidista fué a caer en Inglaterra, en una jaula de le[illegible]

LHESINGTON, Inglaterra, septiembre 15. (A[illegible] Ben Turner, paracaidista británico, descendió ayer desde una altura de 400 metros, lanzándose de un aeroplano, con tan poca fortuna que estuvo a punto de perder las piernas. Cayó sobre una de las jaulas de leones del Parque Zoológico, quedándole colgando las piernas junto a las barras de hierro. Dos de los leones saltaron un salto con el objeto de clavar sus zarpas en las piernas del aviador, pero el guarda personal del Parque comenzó a hacer disparos de revólver, ahuyentando a los leones a tiempo con lo que se logró que Turner resultara ileso.

ALMACENES DE ALGODON QUEMADOS EN GUAYAQUIL

GUAYAQUIL, sept. 15. (AP.)—Un gran incendio destruyó totalmente unos almacenes de algodón. Cinco obreros quedaron carbonizados y las pérdidas se consideran en 250 mil sucres.

LA CONFIANZA
se funda en
la experiencia

Un Banco, lo mismo que un individuo, gana en prestigio e inspira plena confianza al cabo de años de experiencia.

A través de distintas situaciones, durante los últimos 63 años, The Royal Bank of Canada ha ido progresando constantemente hacia un poderío estable.

Hoy, con 881 sucursales, este Banco es reconocido como una de las más prominentes instituciones bancarias en el mundo.

The Royal Bank of Canada

HOY SE PONE A LA VENTA
ARANCEL DE ADUANAS DE LA REPUBLICA DE CUBA
Nueva edición con todas las modificaciones introducidas hasta la fecha. Incluye las comprendidas en el Decreto No. 440 de 24 de Agosto de 1934 en relación con el Convenio entre Cuba y los E. U., así como los tratados concertados entre nuestros gobiernos y los extranjeros.
Por
Dr. Roberto F. Netto — Presidente de la Comisión Revisora del Tratado de Reciprocidad con los E. U.
Pedro León Otaño — Auxiliar de la Jefatura del Despacho de la Subsecretaría de Hacienda.
Mario Valdés Mora — Segundo Jefe del Negociado de Revisión Arancelaria de la Sección de Aduanas.
Eduardo Durruthy — Ex-Jefe del Negociado de Estadística del Comercio Exterior de la Secretaría de Hacienda.
PUBLICACION AUTORIZADA POR LA SECRETARIA DE HACIENDA
Precio de cada ejemplar, en rústica $3.00
PEDIDOS:
LIBRERIA "CERVANTES" — Galiano 62. Telf. A-4958.
"LA MODERNA POESIA" — Obispo 135-39. Telf. A-1171.
Apartados 1115 y 605
Habana.

BUFETE DE
JOSE I. RIVERO
Notario: FELIPE RIVERO
Chacón No. 25
HABANA
Teléfonos:
M-1472
A-8142

"Omnibus de Camagüey"
(LOS MEJORES DE CUBA)
TRASLADO DE SU PARADERO O ESTACION DEL
Hotel SARATOGA para el Hotel PASAJE
CINCO SALIDAS DIARIAS DE LA HABANA
A las 5 a. m., 7.30 a. m., 12.30 p. m., 4.30 p. m. y 8 p. m.
DE CAMAGUEY PARA LA HABANA
A las 5 a. m., 9 a. m., 1 p. m., 5.30 p. m. y 8 p. m.
DE SANTIAGO PARA LA HABANA DIRECTO
A las 5 A. M.
INFORMESE POR EL TELEFONO M-1715
"Omnibus de Camagüey"

Anunciarse en
DIARIO DE LA MARINA
es vender
la mercancía que se PROPONGA

M.E.C.D. 2016

Guanabacoa al Día

...ora Cuervo Carral, monísima ...ja de los distinguidos espo... señora Juana Carral y señor ...el Cuervo, agente del DIA... La linda muñequita que acaba ...cumplir dos años, cual una ...rosa madrecita mece en su co... ...he su muñeca de biscuit.

...ntadora paradoja.

EN LA MILAGROSA

...s ocho de la mañana de hoy ...á lugar la misa de comunión ...s de Hijas de María, en la ...a del Colegio «La Milagrosa». ...ra ya terminada esta se efec... la junta de asociadas.

...ectiva ruega la asistencia ...sus miembros, por ser la ...a junta que asistirá la nueva ...ora de la Asociación; Sor Mer... Quevedo, actual Superiora del ...io.

TRASLADO

El virtuoso matrimonio María Josefa Torres de Arrondo y Manuel Arrondo han trasladado su hogar que tenían establecido en la calle de Martí para la elegante residencia de Maceo 52.

Felicidades les deseamos en su nuevo hogar.

EN LA COTORRA

La juventud de «Baleira y su Comarca» visitarán durante el día de de hoy los hermosos jardines de «La Cotrra», donde celebrarán un espléndido almuerzo, que a juzgar por el menú ha de ser exquisito.

Después, se llevará a cabo una matinée bailable, donde reinará la alegría, ya que los organizadores de este festival, tienen preparada una agradable sorpresa.

Fiesta que ha de quedar muy lucida por la animación que existe, pues hay verdadero interés en asistir a ella no solo por el almuerzo y los bailes sino por la contemplación de bellos panoramas desde la loma de la Cruz que circunda aquel lugar de expansión para el espíritu y confort para el cuerpo.

Sus amplios salones, la fresca brisa del mar, lo cómodo del transporte; hacen de los jardines «La Cotorra» el lugar obligado en estos días de verano.

ACONTECIMIENTO

Revistió todos los carácteres de acontecimiento el acto realizado en la tarde de ayer en el teatro «Carral». Al proyectarse la films que como propaganda a Cuba historia y legendaria, filmó el comité gestor de «La Semana Turística».

Bella obra de arte histórico.

Guanabacoa puede vivir orgullosa de la labor realizada por ese grupo entusiasta que tan desinteresadamente se convirtió en «Comité Gestor» y propició el llevar a efecto lo que ningún pueblo de la isla ha realizado, ni aun la propia Habana donde se mueven tantos intereses; que es hacer una película de sus lugares pintorescos e históricos para darlos a conocer a propios y extraños.

Quedó plenamente demostrado en la tarde de ayer que con buena voluntad se pueden realizar obras de gran beneficio.

En ocasión a esa proyección, visitaron la villa un número crecido de guías autorizados del turismo.

Se les mostró algunos lugares de interés y presenciaron la proyección de tan interesante cinta.

Todos quedaron muy complacidos y estiman un tesoro traer el turismo a Guanabacoa.

Felicito sinceramente a sus organizadores y les exhorto a seguir regando la simiente para pronto recoger el fruto de tan noble esfuerzo.

DEL CASINO

Gran interés han despertado por parte de los asociados de esta hispana institución la labor comenzada por los jóvenes directivos.

Las obras que han de comenzar mañana, es prueba palpable del esfuerzo que se realiza por dar a Guanabacoa una sociedad digna de ella.

Estarán terminadas para el día 12 de octubre próximo y en esa fecha se inaugurará con una veladabailable, aprovechando la festividad del «Día de la Raza».

REORGANIZACION

El tema del día

La reorganización del Liceo artístico y literario de Guanabacoa.

Los jóvenes de la villa han tomado con calor tal idea y han engrosado la lista de asociados para ir a la lucha electoral.

Con ello le darán vida al Liceo, sacándola del letargo en que la tienen sumida la apatía.

Sociedad siempre privelegiada por su historia y su posición social que no debe morir por la desidia.

Esta Villa reclama su puesto social y el está en el viejo Liceo.

Pronto lo veremos como antaño.

TEATRO CARRAL

En matineé y noche.

«Dulces heridas», por Ramón Novarro y Lupe Velez dos estrellas latinas que han impuesto su arte en el país del celuloide.

«La Bailarina» por Joan Crawford la super-estrella y el incomparable Clark Gable.

Una comedia, un cartón y un episodio de la obra «Profanación de una tumba».

Espléndido programa el de hoy.

José A. Arango de la MAZA.

EL DENTIFRICO
Que Significa Dientes
Encantadores Y
Encías Firmes

No deje que la espuma y burbujas le engañen. La verdad es que el espumarazgo representa algo insubstancial. Considere los dentífricos, por ejemplo. Hay muchos jabones que espumarrean y burbujean y producen un sabor agradable. Pero si lo que busca Ud. es espuma y burbujas y buen sabor en dentífricos puede encontrarlo en muchas otras cosas que no son precisamente pastas para dientes.

Por otra parte, considere FORHAN'S, un dentífrico científico que limpia y da lustre a los dientes a la vez que conserva sana y firme la dentadura y las encías. No compre espuma y burbujas. *Compre lo positivo—Compre* FORHAN'S.

FS-102

Forhan's
PARA LAS ENCIAS

La Pereza Mental

Es un síntoma que prueba la necesidad de fósforo para el cerebro. Nada mejor que la FITINA, el famoso fortificante, compuesto de fósforo vegetal asimilable. Devuelve al cerebro su antigua Elasticidad y Claridad, y con ello una exacta potencia mental.

FITINA

Fortifica el Cuerpo y el Espíritu

PENSIONES CONCEDIDAS A VETERANOS

La Sección de Pensiones de Veteranos ha resuelto los siguientes expedientes:

Juez de Primera Instancia de Guantánamo.—Acusándole recibo de su escrito participando que Pedro Germán Martínez solicita pensión.

Idem ídem Bejucal.—Acusándole recibo de su escrito participando que Caridad Piedra Rivero solicita pensión.

Idem ídem Güines.—Acusándole recibo de su escrito participando que Félix Criello solicita pensión.

Idem ídem Guantánamo.—Acusándole recibo de su escrito participando que Mateo de la Caridad Rodríguez Samon solicita pensión como soldado.

Idem ídem ídem.—Acusándole recibo de su escrito participando que Lino de la Caridad Pérez solicita pensión.

Idem ídem ídem.—Acusándole recibo de su escrito participando que Ramón Fructuoso Leiva solicita pensión.

Idem ídem ídem.—Acusándole recibo de su escrito participando que Jorge de la Caridad Moya y Suárez solicita pensión.

Idem ídem ídem.—Acusándole recibo de su escrito participando que Juan Francisco Claro Reyes solicita pensión.

Idem ídem, Bejucal.—Acusándole recibo de su escrito participando que Filomeno Oliva Echegoyen solicita pensión como soldado.

Idem ídem Guantánamo.—Acusándole recibo de su escrito participando que José Durruthy Rosillo solicita pensión.

Idem ídem ídem.—Acusándole recibo de su escrito participando que Laureano Hechavarría, s. o. a., solicita pensión.

Idem ídem ídem.—Acusándole recibo de su escrito participando que José Salvador Buenaventura Vargas solicita pensión.

Idem ídem ídem.—Acusándole recibo de su escrito participando que Emilio Rivera solicita pensión.

Idem ídem ídem.—Acusándole recibo de su escrito participando que Francisco Lamorus solicita pensión.

María de las Mercedes Fonseca, Manzanillo.—Comunicándole su inclusión en el Registro General de Pensionados como hija del sargento primero Julio Fonseca Ramírez.

Clemencia María Cruz, Poblado Calixto, V. de las Tunas.—Comunicándole su inclusión en el Registro General de Pensionados como hija del teniente del E. L. José Cruz Vázquez.

Administrador Zona Fiscal, Santiago de Cuba.—Rectificando el escrito dándole a conocer que el número de la inscripción de Guillermo Riveri es 35.136.

Herminia Vera Castillo, Santa Clara.—Comunicándole su inclusión en el Registro General de Pensionados como hija del cabo Justo Vera Rodríguez.

Informe.—Incluyendo en el Registro General de Pensionados a Florencio Pérez, como soldado.

Informe.—Incluyendo en el Registro General de Pensionados a Felicia e Isidoro Mariño Leyva, como hijos del sargento segundo Miguel Mariño.

Informe.—Incluyendo en el Registro General de Pensionados a Isaías Mendoza Díaz, como soldado.

Informe.—Incluyendo en el Registro General de Pensionados a Manuel Faustino García Marrero, como soldado.

Informe.—Incluyendo en el Registro general de Pensionados a Luis Ramos, como soldado.

Informe.—Incluyendo en el Registro General de Pensionados a José Antonio Silvera, como soldado.

Informe.—Incluyendo en el Registro General de Pensionados a José Ramón Anaya, como soldado.

Informe.—Incluyendo en el Registro General de Pensionados a María M. Zayas González y otros, como viuda e hijos del soldado del E. L. Cecilio Domínguez.

Informe.—Incluyendo en el Registro General de Pensionados a Elia Lorenza Porro Solís y otros, como hijos del soldado Serapio Porro.

Informe.—Incluyendo en el Registro General de Pensionados a Vicente Cumba Garzón, como soldado.

Informe.—Incluyendo en el Registro General de Pensionados a Arturo Domínguez Quesada, como comandante.

Informe.—Incluyendo en el Registro General de Pensionados a Angel García, s. o. a., como sargento segundo E. L.

Informe.—Incluyendo en el Registro General de Pensionados a Lorenzo Piña Morales, como soldado.

Informe.—Incluyendo en el Registro General de Pensionados a José Betancourt Almaguer, como soldado.

Informe.—Incluyendo en el Registro General de Pensionados a Alberto Tomás, como soldado.

Informe.—Incluyendo en el Registro General de Pensionados a Jacinto Jordán Martínez, como soldado.

Informe.—Incluyendo en el Registro General de Pensionados a Francisco Reyes Céspedes, como soldado.

Informe.—Incluyendo en el Registro General de Pensionados a Adela Petrona Granado y otros, como viuda e hijos del soldado Sixto Viera Ruiz.

Rafaela Garrido Holguín.—Informándole de los documentos que debe enviar para el traspaso de la pensión que solicita.

Crónica Habanera

(Continuación de la Pág. SIETE)

LILY DE LA MONEDA

IN MEMORIAN

El martes próximo se cumple el primer mes del fallecimiento de la señorita Lily de la Moneda y Planas, cuya trágica desaparición ha sido tan sentida en nuestra sociedad.

La señorita de la Moneda, era la única hija del señor Joaquín de la Moneda y de su esposa Enriqueta Planas, y sobrina de la distinguida periodista señora Herminia Planas de Hurtado de Mendoza, que por muchos años fué redactora de este periódico, quienes la lloran desolados.

Además de su gentileza, Lily estaba dotada de un talento poco común; acababa de graduarse en la Escuela Normal de la Habana y cuando se disponía a continuar su carrera en un afamado plantel norteamericano, quiso el destino cruel arrebatarla de este mundo de manera violenta.

Sus atribulados padres han dispuesto para el martes, a las ocho y media de la mañana, en la iglesia de Nuestra Señora del Carmen, solemnes honras fúnebres que se celebrarán por el eterno descanso de su alma.

Al invitar para este sentido acto a todas sus amistades, y a los profesores y condiscípulos de su amada hija, los esposos de la Moneda, nos ruegan hagamos público su agradecimiento a las personas que les han expresado su condolencia por esta irreparable desgracia.

DEL TEATRO NACIONAL

Nuestro máximo coliseo, el bellísimo Teatro Nacional, se verá hoy muy concurrido por el público habanero.

A la una dará comienzo la matinée, como siempre llena de interés para los amantes del cinema.

Se exhiben los dos estrenos del viernes; «Cuesta Abajo», donde Carlos Gardel hace gala de su voz en cinco preciosos tarngos y «Lios de un caballero», por el notable actor Paul Lukas.

Además se ofrecerán cartones animados de Betty Boop, comedias, revistas educativas y el reportaje cinematográfico «Paramount» del cesastre del «Morro Castle».

Mañana lunes, es día de gala.

Se estrena «Naná», la grandiosa producción de los Artistas Unidos, de la que podemos asegurar es una de las más preciadas joyas de la cinematografía moderna.

Está basada dicha producción en la célebre novela de Emilio Zola, y presenta por primera vez ante nuestro público a Ann Sten, mujer de extraordinaria belleza y gran talento artístico.

Ann Sten, es la primera figura en el Teatro del Soviet Ruso.

VIAJEROS DISTINGUIDOS

Desde el viernes se encuentra de nuevo en nuestra capital, el estimado caballero Stefano Calcavechia, quien regresó a bordo del «Cuba», después de una grata estancia en los Estados Unidos.

También llegaron en el mismo vapor, el doctor Antonio Valdés Rodríguez y su gentil esposa, Josefina Unanue.

Reciban los distinguidos viajeros nuestra bienvenida.

BODAS DE SEPTIEMBRE

Para el día veintinueve de los corrientes, ha sido concertada la boda de la gentil señorita Carmelina Córdova, con el señor Luis Varona, Jefe del Despacho de la Secretaría de Comunicaciones.

Esta ceremonia, para la cual ya han comenzado a circular las invitaciones, tendrá efecto en la Iglesia de Nuestra Señora del Carmen, a las nueve y media de la noche.

Los padrinos y testigos, que llenan una larga relación los daremos a conocer en próxima nota.

«GRAFOS»

Más interesante que nunca, pleno de amenidad, ha salido ya a la calle el número de «Grafos» correspondiente al mes corriente.

«Grafos», siempre esperada por nuestras principales familias, es hoy la revista del hogar, por excelencia.

Con el mejor material de lectura, que calzan conocidas firmas, se combinan en sus páginas, originales y bellos grabados de la actualidad local y mundial.

Un nuevo éxito de sus directoras las distinguidas damas María Dolores Machín de Upmann y María Radelat de Fontanills.

(Continúa en la Pág. ONCE)

¿Quién no piensa en Dios?...

La definición de su existencia, es cristiana. La nuestra también, porque no somos más que hombres de conciencia, no de ciencia, ya que la ciencia al analizar, duda. Nosotros, no. Y al ser cristiana nuestra creencia y firme nuestra convicción, unimos al clamor del mundo entero y en particular al de la sociedad cubana, el eco de nuestra plegaria y mentalmente nos prosternamos ante las víctimas del «MORRO CASTLE», y por su eterno descanso en la familiaridad íntima del dolor, dolor que desgarra el alma y graba en el recuerdo su huella de pesar, oramos con todos junto al ara de lo Infinito y junto al palpitar de nuestros corazones, elevando al Cielo con unción de fe la muy dulce y amable espiritualidad de estas palabras, tan gratas a la bondad de DIOS y tan tiernas en el sentir del hombre...

DIOS TE SALVE, REINA Y MADRE...

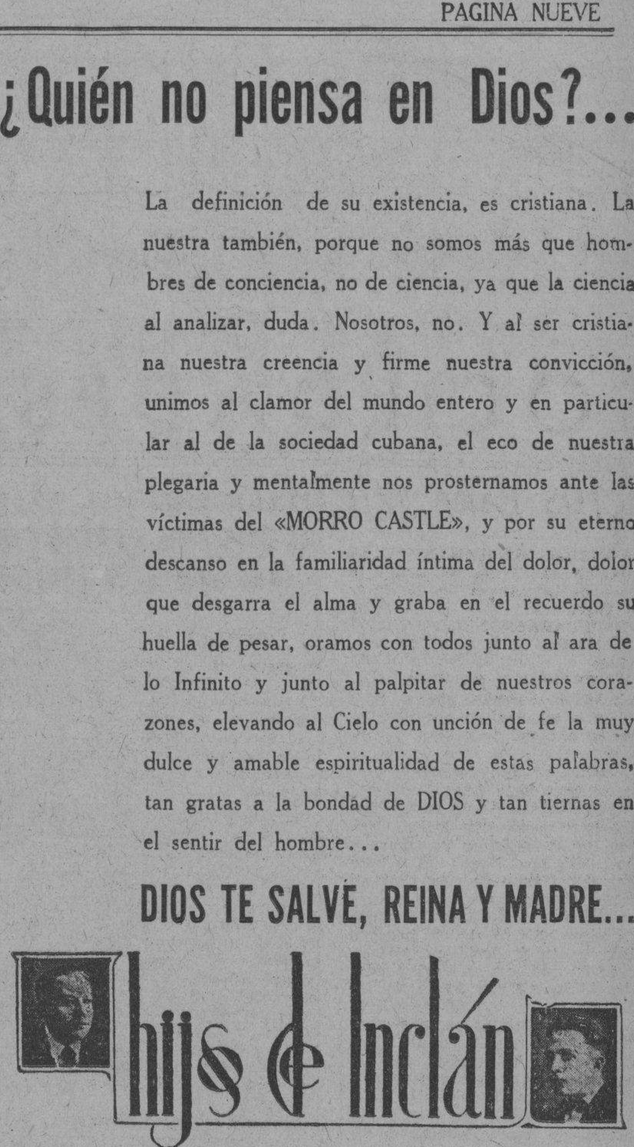

EXPOSICION DE CHICAGO

PROXIMA A CLAUSURARSE

Es la última Oportunidad

DE DISFRUTAR DE LA MISMA, CONCURRIR A LA

GRAN EXCURSION

de 18 días de duración, en viaje cómodo y seguro por tierra, a través de las más pintorescas regiones y más importantes ciudades de los EE. UU., por

$150.00 incluyendo

todos los gastos de viajes en primera clase, impuestos nacionales, hoteles de lujo, comidas, distracciones, entradas y excursiones por la Exposición y por la ciudad y el lago Michigan. Puede pagarse

A PLAZOS en 40 semanas

Informes de esta y de otras interesantes excursiones a New York y a Miami desde $59.00.

CUBAN AMERICAN TOURING COMPANY
PRADO No. 91. TELF M-6575.

PEPTONATO DE HIERRO ROBIN

DESCUBIERTO POR EL AUTOR EN 1884

ADMITIDO OFICIALMENTE en los Hospitales de Paris y en el Ministerio de las Colonias

No fatiga el Estómago.
No ennegrece los Dientes. No restriñe nunca.
Este FERRUGINOSO es ENTERAMENTE ASIMILABLE
Cura: ANEMIA, CLOROSIS, DEBILIDAD

VENTA al por MAYOR: 13, Rue de Poissy PARIS. — AL DETALLE: En las principales Farmacias.

CENTRO ASTURIANO DE LA HABANA

E. P. D.

El Sr. José Arrojo y Martínez

Socio fundador de este Centro No. 22

Ha fallecido y dispuesto su entierro para hoy domingo, día dieciseis de este mes de Septiembre, a las cuatro de la tarde, el que suscribe ruega a la Junta Directiva y a los socios en general, que se sirvan concurrir a dicha hora a la Casa de Salud «Covadonga», edificio de la Administración, para acompañar el cadáver hasta el Cementerio de Colón, por cuyo favor les queda agradecido.

Habana, 16 de Septiembre de 1934.

Emilio CASTRILLON GARCIA,
Presidente, p. s. r., del Centro Asturiano.

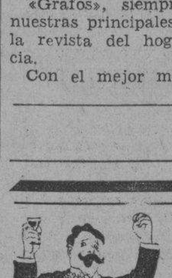

Brindo con
RON PININ
INSPIRA y SATISFACE
PIDALO: AL TEL. U-3883

LIQUIDACION DE JAULAS
Inmenso Surtido.
Ferretería OLAVARRIETA
Neptuno 106 entre Campanario y Perseverancia.
A-9480, LA LLAVE

Canas

Suprima las canas en pocos días con la Loción LA CONDESA.

Higiénica, inofensiva, no mancha la piel ni las telas, devolviendo al cabello su color natural exacto.

Use en la misma forma que una loción de tocador, al peinarse la Loción Higiénica

"La Condesa"

M.E.C.D. 2016

Más de 3.000 millas en 24 horas a 127 M. P. H., 72 nuevos records

El 16 del pasado Agosto, el ya famoso especialista en records de larga duración Al Jenkins, corrió la portentosa cifra de 3053.2 millas en 24 horas, o sea el fantástico promedio de 127.2 millas por hora. Con esta hazaña extraordinaria, Jenkins ha conquistado 27 records mundiales americanos e internacionales.

El vehículo utilizado fué un Pierce-Arrow Studebaker especialmente preparado para la prueba Esta tuvo, lugar en el ardiente desierto salado de Bonneville en el estado de Utah.

Esta extensa pista natural es muy apropósito para el desarrollo de grandes velocidades a causa de la gran extensión de su superfi ie plana sin obstáculos que ofrezcan peligro alguno. En cambio esta misma circunstancia representa un castigo durísimo para el motor y demás órganos del coche pero muy especialmente para las gomas. Estas son la base principal del éxito en esta clase de pruebas A la temperatura natural de ese lago petrificado que alcanzó 109 grados el día de «autos» hay que añadir el calor producido por la fricción de las gomas a esas velocidades inconcebibles. El promedio de 127 millas no es un índicio pues lleva incluídas las distintas paradas efectuadas para reponer combustible, aceite y agua. Esto indica que la velocidad en las rectas tuvo que ser considerablmente más elevada.

Pues bien: el triunfo máximo de esta serie de records admirables corresponde a las gomas Firestone que usó Jenkins No se registró ni un solo reventón, ni una banda de rodamiento desprendida, ni siquiera, una cuerda aflojada. Este resultado confirma plenamente las victorias continuadas en Firestone en las carreras de Indianápolis

Una demostración terminante de que en estos records de larga distancia el factor dominante son las gomas, la dió el propio día en el mismo lugar, el famoso driver Wilbur Shaw quien trataba de romper el record de 24 horas para carros de stock. No usó gomas Firestone por que tenían que ser las mismas conque el fabricante equipa los carros para la venta. Tuvo once veces dificultades con las gomas, principalmente separaciones de la banda de rodamiento y reventones En uno de los estallidos en plena carrera, el carro se desvió más de un cuarto de milla de su recorrido, no ocurriendo una desgracia horrible por la gran extensión lisa del terreno. El carro respondió perfectamente bien pero no pudo conquistar el record por causa de las gomas. Este caso es bien elocuente y no requiere más comentarios pero sirve para destacar más el triunfo de las gomas Firestone en el record del Pierce-Arrow, Studebaker.

Abi. Jenkins recibiendo las congratulaciones de varios familiares

EXPORTACION MUNDIAL DE NEUMATICOS EN 1933

El comercio internacional en neumáticos de automóvil montó a 5.607.000 en 1933, en comparación de 5.151.000 en 1932, un aumento de 9 por 100, según un cálculo presentado por la Leather - Rubber - Shoe División de la Oficina de Comercio Nacional y Extranjero y tomado de los informes oficiales del comercio.

Las exportaciones de neumáticos de los Estados Unidos aumentó 13 por 100, de 1.092.000 en 1932 a 1.236.000 en 1933.

La exportación de neumáticos de los principales países fabriles en 1933 y las cifras correspondientes de 1932 fueron las siguientes: Reino Unido, 1.589.000 en comparación de 1.409.000; Estados Unidos, 1.236.000 en comparación de 1.092.000; Francia, 780.000 en comparación de 885.000; Bélgica, 602.000 en comparación de 496.000; Italia, 578.000 en comparación de 627.000; Canadá, 486.000 en comparación de 412.000; Japón, 207.000 en comparación de 84.000 y Alemania, 129.000 en comparación con 146.000.

Aspecto del famoso Pierce-Studebaker de Jenkins, equipado con gomas, bujías, acumulador y forro de frenos Firestone con el cual acaba de batirse los records de resistencia.

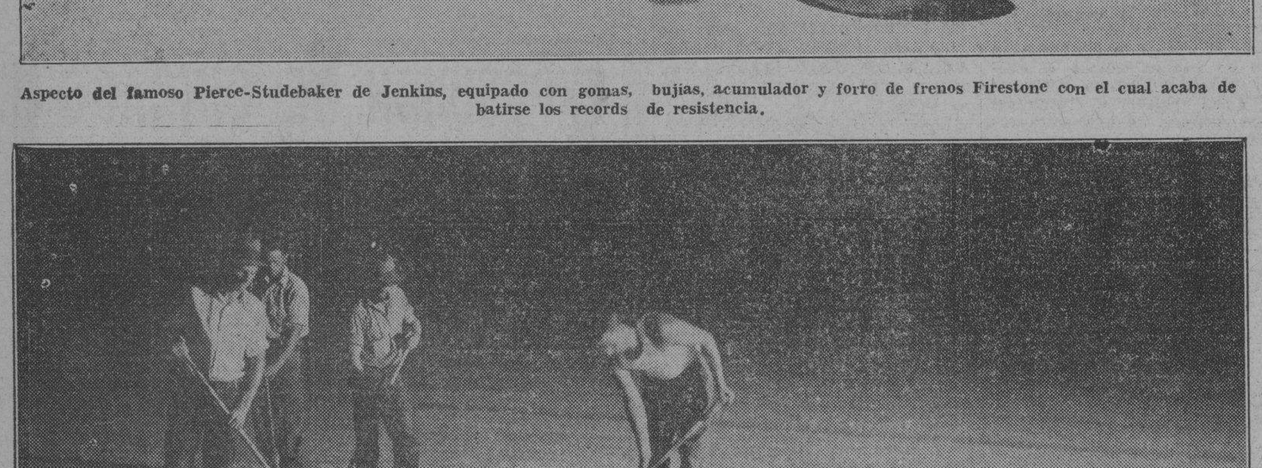

Trabajando de noche en el desierto. Grupos de obreros tuvieron que trabajar activamente en la preparación del terreno en el desierto de Brownville; aquí vemos un grupo de los mismos, en afanosa tarea.

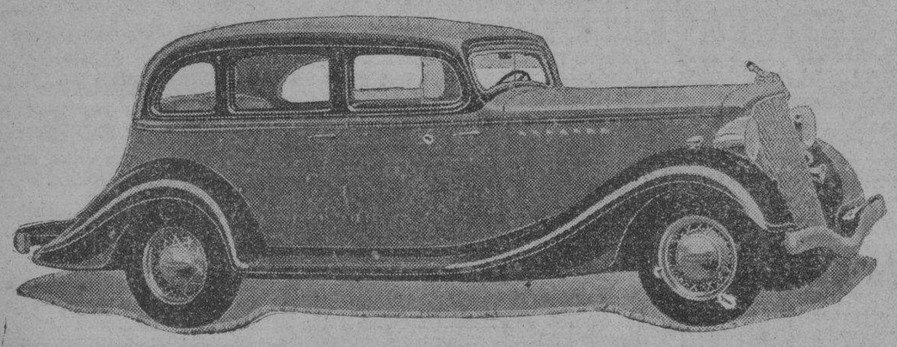

Autoplano

J. ULLOA Y CIA.
Paseo Martí 3 y 5.
Telf. M-7951.

Superándose a sí mismo, supera en todo a todo lo conocido.—Eje artículado.—Radio.—Perfil avión.

Hudson gana el Gran Premio de Bélgica

El driver francés Colas, manejando un Hudson de 8 cilindros en línea, ha sido el vencedor del Gran Premio de Bélgica en la categoría de más de 4 litros de cilindrada

Esta famosa carrera anual organizada por el Real Automóvil Club de Bélgica, conocida por Gran Premio de Resistencia consistió en una prueba de diez horas seguidas, siendo vencedor el carro que mayor distancia recorrió en ese tiempo. El circuito a recorrer fué el de Spa-Malmedy-Francochamps

El Hudson vencedor recorrió 1037 kilómetros, mejorando por amplio margen al coche que le seguía que fué un Bentley, famoso carro inglés de alto precio, el que solo cubrió 832 kilómetros en las 10 horas

Todos los vehículos eran tipos de stock, habiendo empezado la prueba 33 carros y finalizando solo 23. Un calor terrible fué la causa de la eliminación de muchos concurrentes, cuyos motores se recalentaron por esa causa.

Esta prueba fué de gran éxito deportivo pues reunió un gran número de expectadores que llegaron de todas partes de Europa.

No arriesgue su vida--Oiga los consejos de los ases del timón

EL TEXTO DE ESTE CABLE ES UNA PREVENCION

CLASE DE SERVICIO	
RAPIDO-TASA ENTERA	
DIFERIDO-MEDIA TASA	
CARTA CABLEGRÁFICA	

Debe marcarse con una X la clase de servicio deseado. Si no trae ninguna indicación, este Cablegrama será enviado Rápido, a tasa entera. Léanse las Condiciones al dorso.

WESTERN UNION CABLEGRAMA

R. B. WHITE, PRESIDENT — NEWCOMB CARLTON, CHAIRMAN OF THE BOARD — J. C. WILLEVER, FIRST VICE-PRESIDENT

Form 1259

CLASS OF SERVICE DESIRED	
FULL RATE	
HALF RATE DEFERRED	
CABLE LETTER	

Patrons should check class of service desired; otherwise message will be transmitted as full-rate communication

OFICINA PRINCIPAL: PI Y MARGALL (OBISPO) 69-71-73 ESQ. A HABANA. TELEFONOS Nos. M-9901 M-9902 M-9903 M-9904 M-9905 M-9906

NUMERO DE REGISTRO	COLECTOR	IMPORTE	HORA DE DEPOSITO	PALABRAS, CLASIFICACION Y VIA

Envíese el siguiente cablegrama con sujeción á las condiciones del dorso que se aceptan por el presente.

AKRON, OHIO, AGOSTO 20, 1934.

FIRESTONE HABANA CUBA

JUEVES AGOSTO 16 AB JENKINS CORRIO 3053.2 MILLAS EN 24 HORAS. PROMEDIO VELOCIDAD 127.2 MILLAS POR HORA SOBRE GOMAS FIRESTONE ALTA VELOCIDAD ROMPIENDO 72 RECORDS MUNDIALES AMERICANOS E INTERNACIONALES. NINGUNA CUERDA SE DESPEGO. NI UN CASO DE SEPARACION EN LA BANDA DE RODAMIENTO. NI UN REVENTON. ESTA CARRERA DE RESISTENCIA FUE HECHA EN LOS CALIENTES Y SALOBRES DESIERTOS DE BONNEVILLE, UTAH, CON TEMPERATURA 109 GRADOS. ACUMULADORES BUJIAS Y BANDAS FRENOS FABRICACION FIRESTONE FUERON USADOS DEMOSTRANDO SEGURIDAD Y EFICIENCIA EXTRAORDINARIA. SIMULTANEAMENTE WILBUR SHAW MANEJO UN CARRO STOCK DE MARCA CONOCIDA EQUIPADO CON GOMAS DE OTRA MARCA. DURANTE LA CARRERA DE 24 HORAS CON ESTAS GOMAS COMPETIDORAS OCURRIERON ONCE FALLOS EN LAS GOMAS PRINCIPALMENTE SEPARACIONES EN LA BANDA DE RODAMIENTO Y REVENTONES. EN UNO DE LOS REVENTONES EL PILOTO FUE LANZADO FUERA DE SU RUTA SALVANDO SU VIDA POR NO HABER ENCONTRADO OBSTACULO QUE SE INTERPUSIERA. ESTE DRIVER SOLICITO GOMAS FIRESTONE PERO SE LE EXIGIO CONTINUARA CON LA MARCA COMPETIDORA. PILOTO INFORMA QUE FALLOS GOMAS IMPIDIERON FABRICANTE AUTOMOVIL ESTABLECER UN RECORD QUE EL CARRO MERECIA. UNA COMPARACION TAN EXCEPCIONAL Y CONTUNDENTE DEL FUNCIONAMIENTO Y EJECUCION EN EL RENDIMIENTO DE GOMAS DE AUTOMOVILES ES OTRA PRUEBA MAS DE QUE LAS **GOMAS FIRESTONE CONSTRUIDAS CON CUERDAS IMPREGNADAS EN CAUCHO LIQUIDO TIENEN MAYOR RESISTENCIA, SEGURIDAD Y PROTECCION** CONTRA REVENTONES QUE **CUALQUIER OTRA MARCA QUE HOY SE FABRICA**.

FIRESTONE

El empleo de cristales inastillables

El público automovilista se muestra cada vez más exigente en lo que se refiere a las condiciones de seguridad que le ofrecen los coches que maneja. Actualmente, la prensa norteamericana sostiene una campaña activisima para conseguir que los fabricantes equipen a los diversos modelos —sobre todo a los cerrados— con vidrios de los llamados **irrompibles**, que hasta el año pasado solo se empleaban para los parabrisas.

Es que ha llegado a conocerse que es menester tomar toda clase de medidas contra posibles heridas producidas por fragmentos de cristal en ocasión de algún accidente, y ahora millares de personas saben que un equipo completo de cristal irrompible es algo tan importante como la aplicación de frenos a las cuatro ruedas y otros elementos hoy en boga.

Uno de los más recientes análisis de las estadísticas de los Estados Unidos, ha demostrado que en un 45 por 100, todas las personas lastimadas en accidentes automovilistas fueron heridas por fragmentos de los cristales del coche. Ante cifra tan significativa, son varios los Estados de la Unión que han promulgado leyes por las que se obliga a todos los fabricantes a equipar sus vehículos con vidrio irrompible, y en otros se prohibe en absoluto la circulación de cualquier coche de alquiler que no ofrezca dichas condiciones de seguridad.

El principio que rige la fabricación del vidrio irrompible consiste en la unión de las láminas de vidrio colocando entre ambas —bajo la doble influencia del calor y de la presión hidráulica— algún cuerpo no frágil, pero sí transparente, de la categoría denominada, **substancia plástica.** Terminada ya esta lámina, el nuevo **cristal** está en condiciones de recibir cualquier golpe sin romperse.

Los problemas que los fabricantes debieron aportar en los períodos iniciales, han ido desapareciendo paulatinamente; tal es el caso de la coloración amarillenta que adquiere el vidrio irrompible tras larga exposición al sol y otros defectos que fueron oportunamente descubiertos y corregidos. Las constantes innovaciones llevadas a efecto en el transcurso de los últimos años, han permitido mejorar la calidad, la estabilidad del producto, y sobre todo, perfeccionar la sustancia plástica intermedia, sino que también han sido descubiertos otros cuerpos que permiten soldar admirablemente dos láminas de vidrio con una perfecta uniformidad. Con todo ello se ha logrado una larga duración y un aspecto de la más completa transparencia.

La fabricación de automóviles en Rusia

Según una estadística reproducida por la revista «L'Auto Italiana», la industria de automóviles y tractores de Rusia ha producido durante los primeros tres meses del corriente año, un total de 16.073 vehículos, de los cuales 4.221 automóviles y 11.852 autocars.

La fábrica Stalin de Moscú, fabricó 4.535 autocars, la de Molotow 6.705 autocars y 4.221 automóviles y la de Saraslovi 612 autocars.

Según estas cifras el programa trimestral fué ejecutado a razón de 100 por 100.

La ejecución del programa en cuanto a los tractores, fué menos favorable, por cuanto se había fijado un total de 22.600 vehículos de este tipo y solamente fué construída una parte correspondiente al 92 por ciento. Se construyeron en total 20.795 tractores, de los cuales las fábricas de Stalinengrado fabricaron 9.266, las de Karlow 10.305 y las de Celiabinsk 1.224.

Comparando la producción del primer trimestre del corriente año con la correspondiente al año anterior, se ha verificado un considerable aumento de producción, aumento que fué de 7.009 vehículos en cuanto a los tractores, de 3.521 para los automóviles y de 2.475 para los autocars.

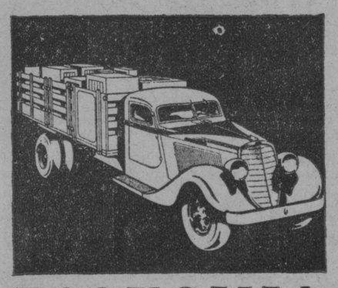

AL ADQUIRIR UN PRODUCTO STUDEBAKER

UD. COMPRA LA GARANTIA QUE RESPALDA ESTA FAMOSA MARCA

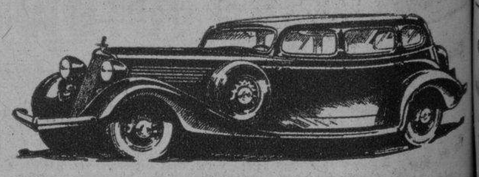

ECONOMIA

STUDEBAKER

CST-13—1 col. Stud. Truck Newsp. Ad. Sp.

Agentes para Cuba
METROPOLITAN AUTO CO.
HABANA
23 Y P

M.E.C.D. 2016

Viboreñas

LOS SANTOS DE HOY

...Cornelio, Cipriano, Roge... Santa Imelda, Patrona de la ...Comunion.

...mi primera felicitación a ...figulina Rogelia Fernández «Nenita», como cariñosa... ...nombrada, la que me en... ...rta a sus amistades no ...ibirlas a causa del recien... ...le lleva por el fallecimien... ...tío el Sr. Domingo Alfonso. ...ella señorita, la blonda «Ro... ...Carrera y Cueto, la que esta ...intimidad, recibirá a sus ... Rogelita también cele... ...cumpleaños, la «suspirada»

...ede faltarle mi saludo a la ...dama Imelda Llorens de ...Muiño, amante esposa del ...amigo Pedro, ausentes de ...encia por una breve tempo...

...tengo a los estimados ...señores Cipriano Rodrí... ...Cipriano Herrera y Cornelio ... y Pérez. ...día les deseo .

PARA UNA BODA

...invitado a la de la distin... ...bella señorita «Lili» Urru... ...Palacios, por la autora de sus ...señora María Palacios viuda ...illa, con el estimado amigo ...joven Raoúl Villa y Leon, ...efectuará el próximo sábado ...las nueve y media de la ...en la Iglesia Parroquial de ...Francisco de Paula, invitación ...quien suscribe el apreciable ...Sr. Bruno Villa y Villa, ...de Raoúl.

...agradecidos les permanezco, ...expresiva enhorabuena an... ...a tan dichosos novios, les ...una detallada reseña del ...acto que tanto anhelan.

...ATLETICO DE CUBA

...osenos consultado sobre el ...cibo que celebrará la Di... ...del querido amigo «Pepe» ...referente a si era preferi... ...mingo para el último saba... ...presente mes, pero enton... ...una categoría de baile, indi... ...buen «confrere» Enrique ...Faura y yo, no desconoo... ...los deseos de nuestras fami... ...sería más de su agrado el

...que es casi seguro que tan... ...como el insustituible Se... ...Arturo Pumariega, compla... ...una vez más con ellas, cele... ...baile.

...LGANTE SALON PARA FAMILIAS

...mado amigo Miguel Canales ...alado en el antiguo Hotel ..., con un esmerado servi... ...table d-hóte» y a la carta, ... dulces, lunch y cuanto ...ecer el más delicado gusto. ...amigo Miguel háme he... ...recimiento, que mucho lo ... y al poner su coqueton ...a disposición de nuestras ...su nombre a todas co... ...una galantería, para que ... sus viajes a la casca...

...AS COMISIONADAS

...he recibido la agradable ...formaban Rosa M. de ...sidenta; Pilar F. de Mén... ...y la simpatiquísima Olga ...Secretaría de la comisión ...ora de la fiesta bailable que ...á el día 29 en Concep... ...Herrera, con dos afamadas ...

...la gentileza de invitarme ...si no faltar. ...fiesta muy brillante, al ...organizada. ...mi agradecimiento por ...atención.

...RMOSO VARON

...jubilosos los distinguidos ...esposos, bella dama Hilda Rodríguez y el querido amigo Pedro Mirabal, su primogénito, llegado felizmente a este mundo en la clínica de las «Damas de La Purísima».

Al felicitar con todo mi afecto a Pedro y a Hilda, con un beso de bienvenida a su tierno niño, hago extensiva mi felicitación a los abuelos maternos, mis queridos consuegros Amanda Vilapiana y Aniceto Rodríguez Trespalacios.

NUEVA RESIDENCIA

Que por mi conducto ofrecen a sus relaciones sociales los apreciables esposos Sra. Josefina Pérez de Milián y el Sr. Eduardo Milián, en San Mariano y Párraga, habiendo tenido la cortesía de ofrecérmela también a mí.

Les doy las gracias, y en ella les deseo las mayores prosperidades.

CONTESTAN POR MI

Copio la siguiente carta, que sirve de contestación a la petición de puedo darle, poniendo a disposición de quien lo desee, las colecciones de lizado el desenvolvimiento de la Asociación de Ex-Alumnos del Colegio «El Infantil», rotundo mentís que este DIARIO, además del **poco caso** que esta carta significa, que firma quien faltando a los fueros de la verdad, dijo que yo había obstaculel caballeroso amigo Manuel Borbolla, su Presidente, siendo vocal ese individuo, cuya situación en el seno de esa Directiva ya podrá apreciarse:

«Muy Sr. nuestro:

En nombre de la Junta Directiva, que me honro en presidir, y en el MATIVA con respecto a nuestra Sociedad, y en particular de nuestra MIO PROPIO, tengo el honor de dirigirme a Ud. para DARLE LAS GRACIAS POR SU LABOR INFORfiesta inaugural, que HUBO DE REALIZAR desde las columnas de su leída Sección, que a diario se publica en ese rotativo.

Sin otro motivo, acepte estas líneas como testimonio de NUESTRO RECONOCIMIENTO.

Muy atentamente y s. s.,

(firmado) **Manuel Borbolla,**
Presidente, P. S. R.»

A su vez el joven Enrique San Andrés, Presidente de la Comisión de fiesta de esa Asociación, lo que también desmiente a ese individuo, pues Prensa, en afectuosa carta en la que me dice «distinguido compañero», remítame una nota de la próxima si no le hubiera publicado las anteriores, no iba, por delicadeza cuando menos, a remitirme otra.

Queda, pues, debidamente contesque tanto laboran por la pujante que de igual modo no le ha dado retado quien así ha intentado indisponerme con tan apreciables amigos, sultado, según carta que ya he puAsociación de Antiguos Alumnos de «El Infantil», acción incalificable blicado del digno Presidente del Casino de Santos Suárez, Sr. Alejandro Villada.

Urbano del CASTILLO

SUSCRIBASE Y ANUNCIESE EN EL «DIARIO DE LA MARINA»

¡QUE A GUSTO ME SIENTO CUANDO ME BAÑAS CON PALMOLIVE!

CON qué suavidad y eficacia la rica espuma del Palmolive, limpia el cutis más delicado! El hecho de ser tan bueno para el cutis tierno de los niños, prueba que también es el mejor para usted. Los balsámicos aceites de oliva y palma, mezclados en el Jabón Palmolive, protegen y embellecen el cutis.

Compre hoy mismo 3 pastillas del Palmolive. Empiece el tratamiento de belleza para usted y su hijo; frótese la rica espuma de manera que penetre bien en los poros—enjuáguese bien y séquese suavemente. Así obtendrá el resultado de poseer un cutis limpio, lozano, hermoso y juvenil.

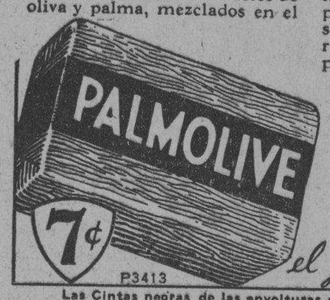

Siga los *"Consejos de Belleza"* contenidos en el prospecto que va dentro de la envoltura del Jabón PALMOLIVE.

el jabón embellecedor

Las Cintas negras de las envolturas del Palmolive, sirven para participar en el próximo "Octavo Colosal Concurso JABON CANDADO"

Yo Uso DORADOS **SAPOLIN**
Acabados de Oro y Plata

NO SE CUARTEAN NI SE OXIDAN
LA MEJOR DESDE EL AÑO 1882

No hay porque QUEDARSE SIN TINTA!

PARKER ha puesto fin a *ese fastidio!* Ponga esta magnífica pluma contra la luz, y sus anillos de azabache, cual "ventanitas misteriosas," le revelan cuando llenarla! La asombrosa Parker Vacumatic contiene 102% más de tinta. Tres punta *reversible*. Los expertos la aclaman como la pluma que vuela sobre el papel. ¡Y Ud. concordará con ellos! En las buenas casas del ramo.

Parker
VACUMATIC

Distribuidores
UNION COMERCIAL DE CUBA
O'REILLY 81. HABANA

CANAS

Ud. la Mejor Tintura

...dinero por agua. Por ...avos compre en la boti... ...de **Compuesto de Bar**... ...el agua y glicerina se... ...nstrucciones, y obtendrá ...intura para el cabello. ...gotes es también magní... ...nsivo, eficaz y fácil de ...años de uso son su ...rantía.

LAS CANAS, BARBO

COMODO Y SEGURO
Por Tierra
...uier lugar de los E. U.
Habana a New York
$35.40
GREYHOUND LINES
American Touring Co.
...t. Telf. M-6575.

Crónica Habanera

(Continuación de la Pág. NUEVE)

PROXIMA BODA

Concepción Gallardo y Mendoza, bella y gentil señorita y el joven Raul Acosta Campuzano, contraerán matrimonio el día veintiuno del corriente, a las nueve y media de la noche, en la Iglesia de Jesús del Monte.

Serán padrinos la señora María Campuzano viuda de Acosta, madre del novio y el hermano de la novia, señor Joaquín Gallardo y Mendoza.

Han sido designados testigos por ella, los doctores Juan Ignacio Justiz y Guillermo Espinosa y los señores José Antonio Fernández Jr. Alberto Pérez Ramón Rodríguez y Manuel Crespo.

Y por él, los doctores Joaquín Martínez Sáenzs. Presidente del Consejo Central del ABC, Raúl García Cantero, Humberto Solís y Julio de Cárdenas y los señores Frank Hidalgo Gato y Juan Vignau Rabell.

En la boda civil, testificarán por ella el doctor Miguel Angel Rodríguez y el señor Enrique Boligan y por él, los señores Gonzalo Torres y Enrique Rosas.

CLUB NAUTICO DE VARADERO

Nos es grato dar a conocer la nueva Directiva del Club Náutico de Varadero, cuyos miembros tomaron posesión de sus cargos el día dos del corriente.

Presidente, señor José Fermín Iturrioz; primer Vicepresidente, doctor Frank Smith Mora; segundo Vicepresidente, doctor Alejandro Neyra; tercer Vicepresidente, doctor Gustavo Pérez Maribona; Comodoro, señor Luis Estévez; Vice-Comodoro doctor Ramiro Pérez Maribona; Tesorero, señor Luis del Valle; Vicetesorero, señor José Pérez Hush; Secretario, doctor Raúl Jones; Vicesecretario, doctor Carlos Argüelles, Jr.; Director, ingeniero Raúl Castro; Vicedirector, ingeniero James H. Guthrie.

Comité de Regatas y Natación: señor Fernando Estévez, ingeniero Julio Castro, doctor Carlos R. Jones, doctor Daniel Gutiérrez, doctor Ernesto Castro, Jr., señor Raúl del Valle.

Comité de Festejos: señor Adolfo Hernández, señor Jorge Larrieu, Jr., señor Mario del Valle, doctor Teodoro Iturrióz, señor Oscar Alcebo y señor Paul Jones.

Vocales: doctor Frank Larrieu, doctor Ernesto Juan Castro, señor Pedro Alcebo, doctor Pedro A. Reynaldos, señor Pastor Benítez, señor Víctor Ruiz, señor José A. Ariosa, doctor Francisco A. Caragol, doctor Juan de Rojas, señor Enrique Doy, ingeniero Jorge A. Larrieu.

DE TEMPORADA

La señorita Simonne Veloppé, bella y muy interesante francesita que se encuentra de temporada en la Habana, visitando sus familiares

DE REGRESO

Han regresado a nuestra capital en el día de ayer, a bordo del «Siboney», nuestro distinguido compañero en el periodismo, Gonzalo Palacio, Jefe de Redacción de la Revista Ilustrada Chic, y su bella esposa Leocadia Rivera.

El señor Palacio y señora, disfrutaron de una temporada de recreo, en los Estados Unidos.

CLUB ATLETICO DE LA HABANA

Nuevamente el Club Atlético de la Habana viene organizando un grandioso festival bailable, que se celebrará el día veintinueve del próximo mes de septiembre.

Tendrá efecto en el Hotel Plaza, en su amplio y ventilado roof garden, y entre otros conjuntos musicales, tocarán los Hermanos Castro, cuyos servicios ya han sido contratados.

Las invitaciones para las damas se podrán adquirir en la Secretaría del Club, San Miguel número 159 o en las oficinas del Hotel Plaza.

ROBERTO GONZALEZ Y OTERO.

En el vapor «Quirigua» llegaron hoy a nuestra capital, en triste peregrinación, acompañando los restos de su hijo Roberto, el señor Isidoro González, Agente General de la Flota Blanca y su esposa Luisa Otero de González.

Como saben nuestros lectores el infortunado jovencito, cuya muerte ha sido tan sentida, pereció en el siniestro del «Morro Castle» a bordo del cual regresaba a los Estados Unidos, a continuar sus estudios tras unas vacaciones al lado de sus padres.

La llegada del barco está anunciada para las tres de la tarde y el sepelio se verificará a las cuatro, en el Cementerio de Colón.

A esos desolados padres, quienes lloran hoy la muerte de su único hijo, enviamos estas líneas de pésame sincero.

VIAJERO

Mr. Terje Knudtzon, Encargado de Negocios de Noruega en Cuba, llegó el viernes por la vía de Cayo Hueso.

El distinguido diplomático, se encontraba en su país desde hacía algún tiempo en uso de licencia.

A su llegada fué recibido por altas personalidades de nuestra patria y del mundo diplomático.

Bienvenido.

Edel FARRES

Italian Line

a España, Francia, Italia (vía New York)
por la asoleada "Ruta del Sur"
Supertrasatlánticos "REX" y "Conte di SAVOIA"
salidas semanales — travesía en cinco días y medio
Lujo, refinamiento, confort inigualados
Empedrado 4. **A. BONA & Co.** Telf. **M-8087.**
Agentes Generales.

Anunciarse en
DIARIO DE LA MARINA
es vender
la mercancía que se **PROPONGA**

Defunciones ocurridas ayer en La Habana, hasta las 4 p. m.

Pedro López, mestizo, Aguila número 1. Bronconeumonía.

José Martínez Lorente, blanco, 73 años, Cerro número 472. Arterio esclerosis.

Elena Brito Gil, blanca, 67 años, Instituto del Cáncer. Cáncer de la laringe.

Florencia Frías Mira, negra, 87 años, aragoza número 18. Asistolia.

Alfredo García López, blanco, 21 años, Quince y Pocito. Nefritis aguda.

Juan Vilaboy Bello, blanco, 58 años, Instituto del Cáncer. Cáncer de la vejiga.

María Mesa Hernández, mestiza, 40 años, Hospital Universitario. Ascitis bacilar.

Dolores Borrero Pierra, blanca, 60 años, N. y San Lázaro. Hemorragia cerebral.

Antonio Delgado Collazo, negro, 9 años, Hospital Las Animas. Poliomielitis anterior aguda.

Angel Pérez Martín, blanco, 25 años Hospital Las Animas. Fiebre tifoidea.

Juan A. Vila González, blanco, 85 años, Calle 27 sin número. Angio colesistitis.

Yip Woo, asiático, 37 años, San José número 40. Ulceras del estómago.

Claudio Mimó Sueiras, blanco, 23 años, Quinta de Dependientes. Tuberculosis pulmonar.

José Ventosa y Ventosa, blanco, 62 años, Quinta de Dependientes. Uremia.

Carlos Pruneda Aguila, blanco, 78 años, Cerro número 659. Anemia perniciosa.

Andrea Palenzuela Rodríguez, blanca, 68 años, Zanja Real número 113. Miocarditis crónica.

Luisa Morales Sotolongo, mestiza, 80 años, Sol número 118. Insuficiencia cardíaca.

Juana Rodríguez, mestiza, 30 años, Esperanza número 103. Tuberculosis.

Lorenzo Baró, mestizo, 34 años, 22 entre 19 y 21, Vedado. Tuberculosis pulmonar.

Vicente Cruz, blanco, 23 años, General Lee número 55. Fimiatosis pulmonar.

Candelario Lambó, negro, 82 años, Asilo Nacional. Arterio esclerosis.

¿No duerme bien?

¡Atiéndase en seguida! Los residuos digestivos, al fermentar, impiden el reposo. Tome 'Sal de Fruta' ENO cada mañana. Elimina las toxinas. Regulariza al cuerpo. Favorece el descanso normal.

'Sal de Fruta' ENO

OTRO FALLECIMIENTO

El Juez de Instrucción de la Sección Cuarta fué informado ayer por la Dirección del Hospital Municipal, que Juan López Pantín, de 30 años y vecino de 23 y O, fallecido en dicho centro, a consecuencia de la herida de bala que se produjo según se pudo conocer el día del hecho, al disparársele casualmente un revólver cuando se encontraba examinándolo con unos amigos en el café Medina. El cadáver fué entregado a sus familiares después de habérsele practicado la autopsia.

UN DETENIDO

La Policía procedió al arresto de Adolfo Miranda, vecino de Municipio número 4, por suponérsele autor de los pasquines subversivos que aparecieron pegados en las paredes del edificio situado en Güira y Lucero, en el Reparto El Moro. El acusado, a quien se le ocupó en su casa una lata con pegamento, fué enviado al Vivac a disposición de la Comandancia Militar.

Pensión Completa en el Gran Hotel desde $3.00 diarios

Comprende este precio, además, desayuno, almuerzo y comida en su Restaurant de primera clase, baños y uso de las aguas y de todos los atractivos
DEL BALNEARIO

Se puede descansar en estas bellas montañas, a 800 piés sobre el nivel del mar, pida las aguas de los manantiales. Botellón de 20 litros a $0.90. Doce litros, $1.25. 24 medias botellas, $1.50. 24 cuartos, $1.20

UNICO DEPOSITO: TACON NUMERO CUATRO, TELEFONO A-7627.

GRAN HOTEL DEL BALNEARIO Y PLANTA DE ENVASES DE LAS AGUAS.

SAN MIGUEL DE LOS BAÑOS
EL PARAISO DE CUBA

Aguas alcalinas bicarbonatadas recomendadas por los Médicos más eminentes, para la curación de enfermedades de las vías digestivas y urinarias; diabetes y todos los trastornos de la nutrición.
PIDALA EN TODAS PARTES
Infórmese por algún amigo que haya visitado el Balneario o utilizado las aguas para combatir sus enfermedades y en ello hallará la mejor recomendación. Pídanos, si desea, testimonios de la eficacia de las aguas
Cúrese el cuerpo y dele paz y belleza a su espíritu en San Miguel de los Baños. A dos horas en máquina desde la Habana. Pasaje económico y directo por $0.60 en ómnibus seguros y confortables que salen del Gran Hotel, Teniente Rey y Zulueta, a las 7-15 de la mañana y a la 1¼ de la tarde. todos los días.

M.E.C.D. 2016

DE DIA EN DIA

AYER

En un «Estado que demuestra los géneros y efectos que quedaron ecsistentes en los almacenes del Depósito mercantil de esta plaza el día último del pasado mes d eAgosto»—publicado en el DIARIO DE LA MARINA» correspondiente al martes, 16 de Septiembre de 1834, se encuentra la referencia de artículos que ya no son objeto de comercio o que, al menos, ya no son conocidos del público por los nombres que entonces llevaban.

Entresacamos al efecto, las siguientes partidas de la relación:

«38 piezas de alepin.
630 idem de arabias.
675 libras de bálsamo de Guatemala.
300 piezas de bretaña contrahecha.
260 idem de cúbica.
148 idem de carranclanes.
47 cajas de cigarros de hojas de maíz.
20 piezas carro de oro.
24 casacas de paño.
80 piezas de coquillo.
130 galápagos de estaño.
25 piezas de filaila.
29934 piezas de guinea.
25 piezas de levantina.
30 piezas de lausí.
64623 yardas de melindres.
168 ridículos para señoras.
51321 varas de regencia.
7890 mechas de Guatemala».

Hay, como se vé, en esas partidas transcritas, dos nombres que hacen pensar en el origen de ciertas frases, como «andarse con melindres» y «estar hecho una carrancla»...

También resulta curiosa la partida del Estado de referencia, que habla de un stock de «358.612 libras de tabaco de Virginia», lo cual implica que la afición al tabaco americano, en una u otra forma, ya es mal viejo en nuestro país.

De los anuncios de este día—Septiembre 1834—(indicio de los sencillos gustos que imperaban en materia de adornos):

«En la ferretería que hace esquina en las calles de la Muralla y S. Ignacio, se espenden toda clase de adornos dorados, figurando coronas palmetas, palomas, cisnes, pichones sobre rosas, laurel, nubes y otros caprichos, todo del mejor gusto; como también bastones dorados de varios gruesos, labores y tamaños, perillas de lo mismo propios para adornar camas grandes y chicas y cortinages, botones de cristal para cómodas, florones de id. blanco y cuajado de todos tamaños y obras; asimismo varios efectos para adornar toda clase de muebles».

HOY

El Alcalde de Ranchuelo, señor Juan de Dios Pérez, tiene una magnífica hoja revolucionaria, según los datos que aporta en un artículo que titula "Hoja Penal", el ex Secretario de la Presidencia Dr. Ramiro Capablanca.

Pero como el referido señor Alcalde se plantó con siete y media a la hora de ingresar en el Tesoro Público mil y pico de pesos, producto de la recaudación municipal, alegando que el Gobierno le debe al Ayuntamiento ranchuelero mayor cantidad, las autoridades correspondientes decretaron la suspensión del señor Pérez.

Contra ello protesta el Dr. Ramiro Capablanca, sacando a relucir el historial revolucionario de su defendido y, dándole la razón por su actitud, recuerda la anécdota histórica de Juan Fibeller, Alcalde de Barcelona por la época de Fernando I (?), el cual, visitando un día la Ciudad Condal lo llamó a su real presencia para requerirlo porque le exigía, no obstante su condición de Monarca, que pagara el impuesto municipal. Y cuando el Rey le preguntó «¿Sois vos Juan Fibeller?», él, contestó. «Soy Barcelona».

No encuadra del todo la anécdota, porque falta saber lo que hubiera contestado Fibeller si el Rey Fernando se hubiera excusado de pagar el impuesto, alegando que la Ciudad estaba atrasada en el pago de sus tributos. Posiblemente le hubiera replicado que la Ciudad estaba en deuda porque los vecinos se mostraban morosos con el Municipio pero que mal iban a ponerse estos al corriente, si persona de tanta significación daba el mal ejemplo.

Por lo demás, si el señor Alcalde de Ranchuelo le preguntara el Coronel Mendieta, «¿Es usted el señor Juan de Dios Pérez?», él bien pudiera contestarle «Soy Cuba».

Porque la verdad es que toda Cuba está colocada en ese plano de liquidar sus cuentas revolucionariamente.

«Con posterioridad a nuestro movimiento de huelga—dice el Sindicato de Obreros y Empleados de la Cuban Telephone Company en su último manifiesto— se acordó que el cobro de los recibos quedara en suspenso hasta tanto no se terminara el movimiento, luego, a pesar de los dos meses que marca el Reglamento, todos los obreros y empleados antiguos siguen siendo socios de este Sindicato".

¿Han visto ustedes qué lógica más...sindicalista?

Un sindicato acuerda suspender el cobro de la cuota, cuya falta de pago en cierto plazo, implica que el sindicado causa baja. Y ya con esto basta para considerar «per in secula seculorum" miembros del Sindicato en cuestión, a todos los que figuraban afiliados en la fecha del acuerdo. No importa que la mayoría haya decidido poner fin a una huelga y de hecho la haya terminado, en contra de la voluntad de la mesa. No importa que los sindicados emigren en masa a otro país. No importa ni que se peguen un tiro por no seguir perteneciendo al Sindicato que se les ha vuelto antipático... Porque cuantas veces lo estimen conveniente el Presidente y el Secretario, los vocales que los hayan sustituído comparecerán en la Secretaría del Trabajo (sita en el Limbo) y con la copia —certificada —del acuerdo de suspender el cobro de las cuotas y otra copia de la lista de afiliados de la misma fecha demostrarán que «el frente único» se mantiene inquebrantable, firme, unido como un solo hombre y dispuesto, sin registrarse una sola deserción, a seguir luchando hasta el final.

Por la misma razón «continúan con gran entusiasmo las huelgas» de Sarrá, los Ten-Cent, los muelles de la bahía habanera, la Papelera Nacional ¡y el DIARIO DE LA MARINA!..

Y yo soy un esquirol.

Tartarín de TARASCON.

Querella por una subasta mal adjudicada

La entidad González y Hermanos protesta ante el Secretario de O. Públicas. Se instruye causa

Al señor Secretario de Obras Públicas, presentó un escrito la entidad social González y Hermanos, establecidos en esta plaza en el giro de maderas con taller propio, protestando de la adjudicación de una subasta a uno de los licitadores que no cumplió con los requisitos de ley.

Dice el escrito en cuestión, que el día 8 del actual se celebró la subasta número 109, para mejoras de Ríos y Puertos, a fin de suministrar y colocar pilotes en los espigones Uno y Tres del Muelle de Luz. A dicha subasta concurrieron, entre otros, el señor Enrique Alexander y los que suscriben.

Alexander, según el escrito, lo hizo sin ajustarse a lo estipulado en el pliego de condiciones, no acompañando el recibo de contribución, infringiendo con ello el Artículo 5 del Decreto Ley número 38, de fecha 27 del actual, de 1934. En la solicitud de licitador, Alexander se comprometía a llevar a cabo las obras y terminarlas en un período de 15 días, cosa completamente imposible.

Debido a tales irregularidades, los protestantes estimaron que la subasta sería anulada y señalada para otro día, pero es el caso, que con fecha 3 del actual, recibieron una notificación del Ingeniero Jefe, donde se les hacía saber que la subasta había sido adjudicada a Alexander, por lo que se estiman perjudicados.

En vista de la protesta de los señores González y Hermanos, la Secretaría de Obras Públicas, dió cuenta del hecho al Juez de Instrucción de la Sección Segunda, para que forme causa criminal contra los que aparezcan responsables del hecho.

MONEDERO FALSO DETENIDO

El vigilante 541, procedió al arresto de Luis Hernández, sin domicilio, por haber podido comprobar que se dedicaba a pasar monedas falsas entre el comercio de esta Capital, ocupándole un peso falso y tres con 60 centavos, producto de su ilícita dedicación.

ESTADO DEL TIEMPO

NOTA DEL MEDIOIA DEL SABADO

Continúan altas las presiones en los Estados Unidos, exceptuando una pequeña zona próxima a los Grandes Lagos, con buen tiempo y también en el Atlántico. En el Mar Caribe el tiempo es bueno, con presiones normales. En el Golfo de México hay buen tiempo y barómetro normal en mitad Occidental y en la Oriental se extiende la débil depresión de ayer, desde la parte Norte de la Florida hasta Yucatán, con tendencia a pasar al Saco de Charleston.

PRONOSTICO PARA HOY

Buen tiempo de modo general, excepto posibles turbonadas. Vientos del Este a Región Sur, flojos y frescos.

Observatorio Nacional.

Cálido homenaje de simpatía se tributó ayer al señor César Rodríguez por su nueva obra

Tuvo lugar el acto en la Asociación de Repórters, donde se reunieron distinguidas personalidades y todos los periodistas. El Sr. Jiménez Perdomo ofreció el homenaje en breves palabras

Un espontáneo y cálido homenaje de simpatía se le tributó ayer en los salones de la Asociación de Reporters de la Habana, a nuestro querido compañero César Rodríguez, actual Presidente de dicha Institución, con motivo del brillante éxito obtenido con él estreno de su última comedia de intensa crítica social titulada «El poder del sexo».

A este homenaje se adhirió la totalidad de la clase periodística cubana, así como numerosas personalidades que asistieron al acto, a pesar de que el mismo había sido organizado entre los elementos del periodismo exclusivamente.

A la hora indicada, se reunieron en el gran salón de fiestas de la Asociación de Reporters, donde nuestro compañero Bernardo Jiménez Perdomo, en nombre de la Comisión Organizadora, ofreció el homenaje a César Rodríguez.

Jiménez Perdomo comenzó glosando la vida periodística de César Rodríguez, desde sus comienzos hasta la época actual, y haciendo resaltar sus grandes merecimientos como reporter, demostrando sagacidad, talento y habilidad para captar las noticias, mereciendo la denominación de «reporter de primera plana», porque siempre sus informaciones eran motivo de cintillos.

Después, se refirió a su actuación teatral. Dijo que sin abandonar su profesión de periodista, su función de reporter, había ingresado en la valiosa legión de los escritores teatrales cubanos, a la que se había incorporado con tres producciones que han merecido elogios de la crítica nacional y extranjera.

Continuó significando que la Asociación de Reporters se solidarizaba en este homenaje, ya que la actuación de César Rodríguez dirigiendo la nave reporteril había culminado en grandes conquistas para la clase, entre ellas la última: el Descanso Dominical.

Terminó, haciéndose eco del gran triunfo obtenido con el estreno de su última producción teatral, «El poder del sexo» ,obra que ha merecido variados comentarios, por el fondo de la misma y lo admirablemente trazado de la vida de los personajes que pinta en su obra, los cuales todos viven y medran en nuestra sociedad. «El poder del sexo», dijo Lilio Jiménez, es una obra humana y muy real, motivo por lo cual ha tenido tanta aceptación en el público.

César Rodríguez, en breves palabras rechazó que se calificara aquel acto de homenaje, pues los homenajes se le tributaban a los que realizaban algo extraordinario y él no estaba en ese caso, pero que sí lo aceptaba y agradecía como una prueba de cariño y afecto de sus compañeros.

Concurrencia: Alfonso Hernández Catá; doctor Juan Antiga; Rafael Suárez Solís; doctor José Antonio López del Valle; José Antonio Ramos; capitán Torra, en representación del Jefe de Estado Mayor del Ejército Constitucional; señora Evelia M. de Valdés Rodríguez; María Collado; Isabel Margarita Ordext; Soledad Faiña; doctor J. Gurri Aguilera; señora de Salina; Guillermo Martínez Márquez; Isidro A. Medero; doctor Juan Portell Vilá; Julio César González Rebull; Agustín M. Pomares; Enrique Serpa; Francisco Moreno de Ayala; Lorenzo Frau Marsal; Eduardo Héctor Alonso; Augusto Ferrer de Couto; Ricardo Villares; doctor Rafael de la Torre; Pedro M. de la Concepción; Pablo Alvarez de Cañas; Santiago González; Miguel Angel Tamayo; Mario Lescano Abella; Juan Bonich; Mariano P. de Acevedo; Levi Marrero; doctor José I. Meluzá; Rafael Wiechers; Antonio Polo; doctor Gustavo Adolfo Bock; doctor Domingo Romeu; Benito Faiña; Tomás Juliá; Arturo Alfonso Roselló; Rafael de Armas; José A. Casabuena; Conrado Núñez; doctor Ernesto Villaverde; Virgilio Ferrer Gutiérrez; Juan Borotau; Osvaldo Valdés de la Paz; Juan Nicolau; Lorenzo Balbi; Evelio López del Valle; Frank Mederos; William Pérez Lavielle; Alberto de J. Calvo; Enrique Labrador Ruiz; Federico Rosainz; Fred Prieto; Santiago Villazón; Luis de Juan Puñal; Humberto Cuéllar del Río; doctor Esteban de Varona; Joaquín García; Lorenzo Tur; Jesús Soler de la Puente; Luis García Quibus; Ernesto Aguilera; Antonio Gil Carballo; Luis Arrieta; Pablo A. de León; José E. Bernal; Carlos Picazo; Oscar Ramos; Homero Delgado; Francisco Bethencourt; Lisandro Otero; José E. Perdomo; Carlos Varona; José Salvá Sánchez; José Caminero; Rogelio Franchi Alfaro; Leandro García; A. Díaz Silvera; Manuel de Feo; Antonio Ferrá; Cesar de Puga; Guillermo Menéndez; Antonio Díaz; Nicolás Gutiérrez; José Bódalo; Matías Franco Varona; Enrique Bravo; A. Martínez Pereira; Emilio Molina; Rodolfo Arango; José Simón; Angel Herrera; Salvador Quesada Torres; Francisco Alam Siu; Justo Jerez; Manuel Alvarez Gaunaurd; José Muzaurrieta; Amado Fernández; Sergio Pérez Ravelo; Enrique Margarit; Agustín Lazo; Alfonso Fernández; Alfonso Fernández Savio; Alfonso Fernández; M. Martínez Amores; Armando Mora; Mario Díaz Aguirre; Manuel Cabrera; Alejandro Villada; F. Campos; G. Pujol; J. Menchaca; R. Valdesprado; F. Flores; Eugenio Mesqueda; M. Anderson; Napoleón Gálvez; Eduardo Pintado; R. Sarmiento; Bernardo Jiménez Perdomo; Humberto Salgado; Emilio Bonich; Pedro S. Núñez; Antonio Soler; José R. Gutiérrez; Enrique Yaniz; Belisario Rodríguez; Juan F. Gómez; Alberto Pereira; Alfredo G. Menocal; Rafael Pegudo; Evaristo R. Savón; M. A. Rodríguez Casals; Sebastián Cano; David Curlan; M. de J. Hernández; Luis Escala Millán; Hugo Mameli; Armando Conesa; Antonio López Calderón; Antonio Pardo Suárez; Norberto Salinas; S. Cancio Peña; Armando Muller; J. Gómez Sánchez; Eduardo Rodríguez; Alberto Pavía; J. Z. Tallet; G. Cañaveral; Generoso Funcasta; Enrique Figarola; G. Pérez; J. Madan; Francisco Muñoz; M. Alvarez; Angel Canalejos; R. Santos; José Teijeiro; R. Díaz Versón; Celso Bilbao; Fernando Sepúlveda; P. G. Celorio; Manuel Egües; Emilio Villacampa; F. Pérez Recio; F. Santos; Pedro Galiana; Alfredo Patiño; A. Díaz; Juan Angelo; J. M. Roseñada; Mariano Grau Miró; F. Zoño García; Francisco Giralt; Max Lamarque; Miguel Roldán; Manuel Marsal; Celestino Alvarez; Rafael Gómez; José Gómez Sanseric; Arturo Alfonso Roselló; Herminio Corzo; M. Fernández Campa; T. M. Bauzá; M. Fernández de la Reguera; J. M. Peña; A. Pubillones; Diosdado del Pozo; J. Tur; F. Carbonell; Mario Massens; Carlos Demestre; M. Alburquerque; Raúl Quintana; J. Hernández Cárdenas; Alfredo Marcer; F. Leal Pedroso; G. García Galán; Susini de Armas; Armando Chaple; Checri J. Baclini; Nicolás Gutiérrez; Dr. C. N. del Pozo; Armando Canalejos; Serafín García; José A. García Gracia.

DESAPARICION DE UNA JOVEN

Amparo Rodríguez Santa Cruz de 39 años, vecina de San Lázaro 132, dió cuenta a la Policía de la desaparición de su hija Caridad Rodríguez, la cual tiene perturbadas sus facultades mentales.

BROMAS Y VERAS

Por JOAQUIN ARISTIGUETA

Tres amigos, el veterano don Ramón Soliño, almacenista de la calle de la Muralla, López Saavedra, el no menos almacenista de Bernaza, y el señor Salup, al saber que me iba para España (porque, lector amigo, yo me voy para España) me invitaron a almorzar y, naturalmente, acepté el convite.

——¿A las 12, en el Hotel «Florida»?

—A las once y media estaré yo, por si se acaba la comida; (yo siempre he sido bastante previsor)

Y, en efecto; empezaron a llegar señores, casi todos del Comercio y sus alrededores. En el comedor había una larga mesa muy artística que era, o una bendición o una ruina; una bendición si se trataba de homenajear a algún hombre ilustre; una ruina si la cosa era para alguna familia huésped del hotel. ¡Pobre cabeza de familia! para alimentar a tanta gente, forzoso es que perdiera la cabeza, como la pierden esos pobres padres que, sobre tener que pasar lista a los hijos son víctimas del 50 por ciento.

Y cuando, con sospechas de que se trataba de un banquete y, a juzgar por los platos, bien nutrido (porque los banquetes, generalmente, son cosa de nutrición) me daba yo a considerar en lo vano de los banquetes, en lo vulgar de esa forma en que los hombres se reunen para comer (materialismo) en nombre de un ideal (espiritualismo) o para una ofrenda (mucho más espiritualismo todavía) cuando ya me disponía a despreciar un poco al eminente hombre de ciencia que tenía la debilidad de aceptar banquetes, me llamaron, me sentaron en el sitio que dicen era el de honor (con lo cual me honraron mucho más que lo honrado que yo ya era) y me encontré con que el banquete era para mí.

¡Bueno; estaba yo, en el banquete, que mordía! Aquello era indignante. Si yo llego a saber que la invitación a un almuerzo, por parte de Don Ramón Soliño y de López, se iba a convertir en un banquete. ¡me rajo! que es como decimos los clásicos criollos y los aplatanados.

Y la razón de mi molestia, no me la comí; la solté en cuanto me dieron oportunidad. Porque me pidieron que hablara y me dije: ¡Ahora me van a oír! Y les dije el motivo de mi disgusto, en estas o parecidas elocuentes frases (porque los discursos siempre son elocuentes, y en las comidas, mucho más elocuentes:)

«Señores amigos: Esto no se vale. Estoy indignadísimo, porque a mí no se me había dicho nada acerca de este acto que va a ser el primero de un drama, porque yo mato a uno. A mí se me había invitado a almorzar con un par de amigos y yo vine a comer con los dos y, en todo caso, por los dos, pero me ha pasado lo que al baturro del cuento: que fué al teatro, oyó muy complacido cantar a la tiple, al tenor, al bajo etc., pero cuando salió el coro general, protestó indignado, diciendo que todos cantaban al mismo tiempo para acabar pronto».

«Y así me ha pasado a mí; que todos ustedes han venido a comer al mismo tiempo, para acabar pronto, y yo me considero estafado. Porque así despachan ustedes todos juntos, de una vez, con una sola comida, mientras que, si me hubieran invitado uno a uno, o dos a dos, como se me dijo, yo tendría asegurada la comida por unos cuantos meses. Así que, este banquete, no vale».

—¡Bravo!

—«Sí, señores, estoy «bravo» y tengo razón. He dicho» (Porque todos los discursos hay que terminarlos así, diciendo «he dicho», aunque yo no me lo he explicado nunca, porque todos los oyentes saben que el orador, ha dicho y no hacía maldita la falta que dijera que ha dicho).

Así que mis anfitriones me dieron el banquete y me dieron un disgusto.

Hablaron mucho amigos: Angel Garri, el Dr. La Riba, Rego, Gregorio Alonso... Salup leyó unas cuartillas muy hondas que tocaron en lo vivo y Tartarín de Tarascón dijo que, al irme yo para España se iba el Quijote de «La Hora de los Mameyes» y quedaba él, Sancho, con el rucio. No sé cómo Solís no le dió dos coces. A mí, eso del Quijote me pareció de perilla.

Y, en fin, que cominos muy bien, me desearon buen viaje y me alegro que fuera una cosa improvisada porque así, todavía me quedan amigos con quienes comer, de gorra, en el futuro.

Y ello fué porque me voy a España en viaje imprevisto. Recibí una carta de mi santa madre, como todas, de apariencia normal. «Tu hermana quiere llevarme a las fiestas, en las que Santander arde, pero, mientras no sepa que Cuba está tranquila y que tu no corres esos riesgos, como el que corriste en compañía del Dr. Rivero, no tendré humor para nada».

Y me imaginé a mi madre rehuyendo a mi hermana, para esconderse a llorar en los rincones, con la angustia de lo ignorado acerca del hijo ausente y, sin acabar de leer detuve el primer automóvil que pasó por mi lado, le dí la dirección de la Trasatlántica Española y separé mi pasaje para irme en el «Cristóbal Colón», contento de la oportunidad de viajar en compañía de ese bravo paisano mío, el Capitán Fano, que sabe su oficio y responde a la tradición marina de la Montaña, patria de Juan de la Cosa.

Es sabido que los hijos no queremos a nuestros padres como ellos nos quieren. Hace trece años que no veo a mi madre y, sin ser yo un mal hijo, en los trece años nunca lloré por la ausencia; en cambio, mi madre (seguro) llora todos los días por mí. Y, a los trece años, bien merece mi amada viejecita que vaya yo, a secar sus lágrimas con mis besos y a encender en sus labios, que tanto saben del amargo sabor del llanto, con el encanto de una sonrisa de dicha.

No queremos a nuestros padres, no, como queremos a nuestros hijos. Y como me asaltó esta idea, sentí miedo de que mañana también yo tuviera en los ojos la nube de las lágrimas (que, ya no me cabe duda; ese velo que cubre los ojos de los viejos, es de llanto: porque los viejos, todos, lloran por dentro o por fuera, fatalmente, por cuanto sufren de ingratitud nuestra): sentí egoísmo, quise que el destino me perdonara mis ingratitudes el pecado enorme de no haber ido a los brazos maternos en 26 años, más que una sola vez, y corro a ellos con la devoción de un pecador arrepentido.

Por eso me voy rápidamente. Mis amigos sabrán comprenderme..

DE LA VIDA CIVIL

JUZGADO DE PRIMERA INSTANCIA

RELACION DE LOS NEGOCIOS CIVILES TURNADOS DURANTE EL DIA DE AYER CON EXPRESION DE LOS JUZGADOS A QUE HAN CORRESPONDIDO

Exhortos:

De Marianao, en mayor cuantía, Ramón Barriel Suárez contra Luciano Peón Cuesta, al Juzgado del Centro.

De Madrid. España, en mayor cuantía, de Adriana Hantrey contra María de los Dolores Peñalver, al Juzgado del Almendares.

De Madrid, España, en mayor cuantía, Amelia Benítez contra Alfonso Fernández Lazo, al Juzgado del Este.

De Matanzas, en divorcio. Andrés Avelino Simpson contra Guadalupe Parra Rodríguez, al Juzgado del Centro.

De Alacranes, en jubilación, de Luis F. Salazar, al Juzgado del Norte.

De Sancti Spíritus, en incidente, por María Ignacia Valle, al Juzgado del Sur.

Declaratoria de herederos

Se turnó la de Andrés González, al Juzgado del Almendares.

Pensiones

Felipe Spengler sobre pensión de Idelfonso Mendive, al Juzgado del Almendares.

Romualdo Valdivia, pensión de Domingo Valdivia, al Juzgado del Norte.

Gavina de Socorro Brito y Hernández, sobre pensión de su padre Alberto Torres Brito, al Juzgado del Sur.

Jubilaciones

Fueron turnadas las de Manuel del Pino y Ponce de León, al Centro; Pedro Alvaino Romero, al Almendares; Gustavo Paz y Molino, al Este; Ignacio Algarra y Mendivil, al Norte; Juan Francisco Delgado y Montenegro, al Sur; Pedro de Cárdenas, al Oeste.

Desahucio

De la Secretaría de Hacienda contra Micaela Acosta y Alfonso, al Juzgado del Centro; Secretaría de Hacienda contra Federico Fernández Lais, al Juzgado del Almendares.

Apelaciones

Leandro Rodríguez, contra Francisco González, al Juzgado del Norte.

ASUNTOS GENERALES EN TRAMITACION.—JUZGADO DE PRIMERA INSTANCIA DEL CENTRO

Secretaría de Francisco Boudet

Ayer mañana, mientras se efectuaba una comparecencia, en el divorcio de José María Romeu y Díaz y Carmela Suárez Torres, por mutuo disenso, cuando el marido pidió la hija, la esposa sufrió un fuerte ataque de nervios durante más de diez minutos.

Secretaría de Abelardo Piedra.

Divorcio, mayor cuantía

Seguido por Carlos Jesús de la Caridad Rodríguez y Landip, contra Otilia María González Maurín. Se libra exhorto al Juzgado de Marianao para la citación.

—En la persona de Antonio de Jesús Monteagudo Rosell, se ordena que se le reclame al Jefe de la Policía la carta de ciudadanía del interesado.

—En la cuenta particionales de los bienes dejados por Rita Mercedes de la Caridad Pacheco y Alfonso, se pone de manifiesto por ocho días la operación divisoria practicada.

—Se cita al procurador Alfredo Menocal en el desahucio seguido por Manuel Aranda contra Joaquín Fernández Bermúdez.

JUZGADO DE PRIMERA INSTANCIA DE ALMENDARES

Secretaría de Saínz Silveira

—En el cuaderno de prueba de la parte demandada en el menor cuantía seguido por Antonia Reigosa contra Francisco Ponce de León, se admite y declara pertinente la prueba propuesta.

En el mismo pleito se señala el término de veinte días, común a las partes, para la práctica de toda la prueba propuesta.

—El doctor Agapito Balmori, a nombre y en representación del actor, en el sumario hipotecario establecido por José Alvarez Fernández, por sí y como padre con patria potestad sobre sus menores hijos José Manuel y Ricardo Octavio, solicita se le ponga en posesión del bien rematado y se le haga saber a los inquilinos su condición de nuevo dueño. Se declara no ha lugar a lo interesado, hasta tanto se acredite haberse satisfecho el pago del Impuesto Territorial, reclamado por el Ayuntamiento y que consta en autos.

—Se le comunica al Municipio que ha sido aprobado cuando ha lugar en derecho el precio del remate efectuado en el ejecutivo 208, seguido por Ernesto José Sarrá contra María Luisa Saportas, por 750 pesos, sin que hasta la fecha se hayan adjudicado los bienes.

—Se tienen por conclusos los autos del divorcio establecido por Manuel Sánchez López contra Gloria Ledo y López, llevándose los autos a la vista para dictar sentencia.

César Rodríguez, el feliz autor de «El Poder del Sexo», aparece en esta «foto», rodeado por los concurrentes al ponche que en su honor fué ofrecido ayer tarde en la Asociación de Repórters de la Habana.

La Sección de Vestidos Económicos se propone eliminar en esta semana, a cualquier precio, todo su surtido de vestidos.

Es un propósito ambicioso, y para realizarlo hemos hecho un esfuerzo extraordinario en materia de precios. Un esfuerzo ante el cual quedará usted sobrecogida. He aquí algunos ejemplos:

A—Vestidos de voile piqué y holán estampado; distintos modelos..... 1.65

B—Vestidos de [illegible] qué color entero botones de fantasía y bordados.. 1.95

C—Vestidos de piqué de color entero con preciosos dados. Todas las llas..... 2.45

D y E—Vestidos de warandol de color entero. Muchos modelos con frente bordados y calados. Todas las tallas 2.95

F—Vestidos de [illegible] voile piqué estampado, en bonitos modelos con detalles interesantes 3.25

G—Vestidos de [illegible] pé rayón estampado en preciosos modelos. Todas las tallas 3.25

SEGUNDO PIS

El Encanto

M.E.C.D. 2016

9A SECCION

TELEFONOS:
Dirección. A-3577
Jefe de Redacción. A-3295
Sección de Sports. M-7912

DIARIO DE LA MARINA

TELEFONOS:
Quejas. M-7911
A Clasificados. . A-3333
Agencia Marianao. FO-7380

9A SECCION

AÑO CII — ACOGIDO A LA FRANQUICIA POSTAL — LA HABANA, DOMINGO, 16 DE SEPTIEMBRE DE 1934 — EL PERIODICO MAS ANTIGUO DE CUBA — PAGINA TRECE

LA ACTUALIDAD

Una carta de Bedriñana

(Por LEON ICHASO)

NUESTRO querido amigo y distinguido compañero Francisco Bedriñana nos envía una carta en que su alma hecha emoción, dolor e ira comenta la que don Luís Collar, padre de uno de los enormes pilotos del «Cuatro Vientos» dirigido por Padre Gutiérrez Lanza y nosotros publicamos. Es dicha carta un óbolo más a la memoria de Luís Collar y un recuerdo más para el Album que con sus memorias llenando su atribulado pa-

así Bedriñana:

Don León Ichaso.

Habana.

estre amigo y compañero: En hoy leída sección «La Actualidad» publica usted hoy una carta Padre Gutiérrez Lanza dirigiendo recientemente ese caballero alma noble, hidalga y fina» cuyo su brillante pluma señala es don Luís Collar. A través de líneas, el padre del glorioso Collar nos muestra el estado en que guarda su emoción la tragedia del «Cuatro Vientos» el perfume de ella inunda nuestros corazones, los corazones supieron vibrar jubilosos un enternecerse otro, uno y otro, lo sucesivo—serán a modo de en que el recuerdo de los simbolizará la llama votiva. honda emoción, Licenciado, esas palabras de don Luís ¡Cómo se vislumbra que la de la desaparición de su taladra la mente y le el corazón! Pocos son y ser los más grandes aconteos del orbe para desviar un su atención... Sus preguntorno a las causas de la tra- han de quedar incontestadas. el mar bajo cuyas olas desaron los albatros una mañatan solo podría dejar canción de misterio. ¡Han los meses y ni un vestigio! se sintió tan orgulloso de que la guardó en lo más de sus entrañas en gesto teque se la arrebataran! hay unas líneas que me han dio: en ellas don Luís Cosignifica al P. Gutiérrez Lanle gustaría poseer un ejem«La Odisea del Cuatro de que soy autor conjuncon el Jefe de Redacción periódico, señor Ricardo Vi-

aquí, Ledo., que cuando vió la luz pública, se hizo reducido de ejemplares especial. Uno de ellos, con dadas en la encuadernación, a D. Luis Collar. Los hom- mundo, dan muchas ¿Manos pecadoras se apodel ejemplar? Ignoraban que no era un libro lo que sinó un pedazo de Ese libro, escrito a toda de una «Underwood» impulso de la verdad— de la veracidad de una hazaña realizada por Barberán y Collar de llevar, sin duda, un gran al noble caballero que allá, día su dulce refugio de Fi- llora la caída del «aguilucuien enamoró la Gloria... Luís Collar recibirá nues- Un libro idéntico al que haber llegado a sus manos meses. Un libro escrito por pero «hecho» por su hijo por su infortunado comMariano Barberán. Hágalo así al P. Gutiérrez La- cuyas manos depositaremos obra.

en el dolor este recio caespañol! De tal padre, tal hi- marcó una ruta. Aquel la con la luz radiante de la paternal. Pero ésta llega a con la suma de almas para los héroes caídos el de una admiración sin límique en el transcurso de los ha de hacerse más grande

cho, Licenciado: dos grandes hechas un libro, irán a del hombre que llora una irremediable.

como guste a su affmo.,
Francisco C. BEDRIÑANA.

el libro de Villares y Bedrihan de desfilar ante los ojos Luís Collar, todos los es- del triunfo y todos los dola tragedia de los dos gigan- pilotos del «Cuatro Vientos», páginas han de aligerar, si el peso de tamaño dolor pue- alivio, la inacabable aflicdel padre infortunado. misión la del libro de compañeros.

LIBERTAD OTRO DE LOS ACUSADOS POR LA SUSTRACCION DE CHEQUES

El Juez de Instrucción de la Sección Primera, dejó en libertad ayer, don Torres Alonso, acusado en sustracción de cheques en la Secretaría de Hacienda, por no haber tenido participación en el hecho, según informe de la Policía Téc-

ORDENADO EL ARRESTO DEL MILLONARIO BILBAINO ECHEVARRIETA

Melinita, dinamita, metralla y bombas fueron encontradas ayer en una cueva, en Asturias

Las Juventudes Proletarias se han reunido en un mitin, en el Stadium Metropolitano, para protestar contra el decreto prohibiendo a los menores intervenir en política

OVIEDO, sept. 15. (WP).—Ha encontrado la Guardia Civil, ocultos en una cueva, dos cajones llenos de bombas y metralla y varios sacos de dinamita y melinita.

Hasta este momento no se ha podido determinar si el hallazgo tiene relación con el alijo de armas y municiones recientemente descubierto en San Esteban de Pravia.

MITIN DE JUVENTUDES PROLETARIAS

MADRID, sept. 15. (WP).—Anoche se celebró en el Stadium Metropolitano, el mitin de juventudes proletarias para protestar del Decreto que prohibe la afiliación de menores de 23 años en las organizaciones políticas, asistiendo a este acto 60 mil personas.

El mitin se desarrolló dentro del mayor orden, así como el desfile que duró cerca de dos horas.

COMO DEFIENDE «EL SOCIALISTA», LA MANIOBRA REVOLUCIONARIA

MADRID, sept. 15. (WP).—El periódico «El Socialista», refiriéndose al hallazgo de armas en la Casa del Pueblo, insinúa que se trata de un ardid preparado por la Policía para colocar al partido socialista y a las organizaciones obreras fuera de la ley.

Los concejales de Bilbao están todos detenidos

La dimisión de Tenientes de Alcaldes ha obligado a efectuar más nombramientos

BILBAO, sept. 15. (WP).—Ante el Tribunal de Urgencia han comenzado las vistas de los procesos derivados de la rebeldía de los ayuntamientos vascos.

Los primeros condenados han sido los ex-alcaldes Bernardo Zayas Lanzagorta, nacionalista, de Portugalete, y Cándido Guiteras, socialista, a dos años de inhabilitación para ejercer cargos públicos y multas de 300 pesetas.

Después de declarar ante el Juez especial, señor Osorio, ingresaron en la cárcel de Larrinaga tres ex concejales socialistas del Ayuntamiento, con lo cual se encuentran presos ya todos los que eran concejales del Ayuntamiento de Bilbao.

Con motivo de la dimisión que presentaron varios tenientes alcaldes, el Presidente de la Comisión Gestora del Ayuntamiento ha destituído a los restantes, procediendo a hacer nuevos nombramientos.

En el Marruecos español reinan la paz material y la espiritual, según el alto Comisario Sr. Rico

El Delegado de España abriga amplios planes referentes a la mejora moral y económica de aquella zona, en la que el nacionalismo tiene por base intenso amor para España

MADRID, septiembre 15. (SE.)—El Alto Comisario de España en Marruecos, señor Rico Avelló, hablando de las cuestiones de la Alta Comisaría, ha dicho que el presupuesto que actualmente existe en Marruecos no es obra suya, sino de su antecesor, don Juan Moles.

Este presupuesto fué hecho un poco precipitadamente, sin duda por imposición de las circunstancias políticas, ya que fué presentado antes de la terminación del primer trimestre del corriente año.

—Yo pienso hacer un presupuesto en el que se armonicen los diversos organismos y servicios, cosa que, en principio, ya aprobó el Gobierno.

—Por ejemplo, se fusionan los servicios de la Delegación de asuntos indígenas y los de las fuerzas jalifanas, reforma que ya estaba proyectada al suprimirse la Dirección de Marruecos y Colonias.

—Confío en que el presupuesto venidero responda a las necesidades de nuestro protectorado y sus líneas generales no puedo facilitarlas, ya que todavía no obran en mi poder los presupuestos parciales que he pedido a cada departamento que de la Alta Comisaría depende.

—Pienso acometer en nuestro protectorado un plan general de obras públicas que responda a las necesidades de nuestra zona y que abarcará construcción de carreteras, dispensarios y otras de gran interés, como la construcción del puerto de Arcila.

—Espero en plazo breve iniciar el deslinde de la propiedad en nuestra zona por medio de una brigada que tendrá por misión definir concretamente cuáles son los bienes que pertenecen al Majzen y los bienes «jabus», sobre los cuales tienen derechos los musulmanes, y la propiedad privada.

Una vez hecha esta definición, esta última propiedad puede servir de base al crédito territorial y descansar en él los servicios agrícolas de la zona.

Se hará un mapa de cultivos, que es imprescindible de todo punto para estudiar los más adecuados, porque sin este servicio no puede orientarse la economía.

El problema más complicado es el que se refiere a los trabajos de revalorización de los productos agrícolas, así como de la tierra, tanto por lo que se refiere a los musulmanes como a los españoles.

—¿Cuál es la situación actual de la zona de nuestro protectorado?—le preguntó un periodista.

—La situación actual es satisfactoria y la tranquilidad completa, tanto en el orden material como en el espiritual.

—Yo creo que el nacionalismo marroquí es a base de un sincero amor a España.

Hubiera sido un profundo error político tratar esas corrientes de nacionalismo inadecuadamente.

Yo estimo que el nacionalismo marroquí no constituye un peligro. Es un movimiento idealista musulmán, impulsado, las más de las veces, por la juventud intelectual, que pretende fortificar su civilización milenaria con las ventajas y beneficios que les reporta la nuestra.

—¿Repercute directamente en nuestro protectorado la marcha de la política española?

—Es funesto hablar de política en Marruecos. Allí no se hace más que obra españolista.

Estamos totalmente alejados de las cuestiones políticas.

En las plazas de soberanía es posible que se sienta una repercusión, pero en el resto de la zona, en absoluto.

—¿Qué le ha parecido el decreto en virtud del cual se reorganizan los servicios de nuestro protectorado?

—Ese decreto me ha sorprendido al leerlo en la «Gaceta», porque no tenía lam enor noticia de él.

Se trata de centralizar más los servicios marroquíes en la Alta Comisaría, comprendidos los nuevos territorios de soberanía.

Creo que será beneficioso para la marcha de los asuntos marroquíes.

—¿A qué se debe la llegada a Madrid del coronel Capaz?

—Nada anormal ocurre. El señor Capaz, vino a hacer una cura de aguas en España y le he rogado se detenga en Madrid y me oriente respecto a algunos asuntos y problemas en mis conversaciones con el jefe del Gobierno.

Su labor puede ser muy beneficiosa.

El señor Rico Avelló, Alto Comisario de España en Marruecos

Aparecen responsabilidades contra él en el contrabando de armas en Pravia, Asturias

Al efectuar el Juez un minucioso registro en la Casa del Pueblo, en Madrid, fueron hallados muchos ácidos, bombas, pistolas, gases, ametralladoras y gran cantidad de municiones

MADRID, sept. 15 (WP).—El Primer Ministro, Samper, ha calificado de sensacional el descubrimiento de un alijo de armas y municiones en San Esteban de Pravia, Asturias, agregando que el Juez especial, con jurisdicción en toda España, señor Alarcón, actúa con gran celeridad y ha dispuesto la detención del conocido financiero bilbaíno y amigo del ex-Ministro socialista Indalecio Prieto, señor Horacio Echevarrieta, por haber figurado como intermediario entre la Sociedad Francesa y el Gobierno español durante el gobierno de Azaña, contratando la compra de las partidas de las cuales formaban parte las municiones descubiertas en Asturias.

Se ha podido comprobar que el buque que intervino en el contrabando ha llegado a Amberes y se ha averiguado que el Presidente y Secretario del Consorcio Industrial Militar aceptaron en pago del total de las municiones y armas, una letra firmada por Horacio Echevarrieta, pero sin garantías de ninguna clase.

MADRID, sept. 15. (WP).—Cuando el Juez que interviene en los sucesos derivados de la última huelga general dispuso la apertura de la Casa del Pueblo de Madrid, se procedió previamente a efectuar un minucioso registro de todas las dependencias, registro que ha dado por resultado, hasta ahora, el hallazgo de numerosas bombas y ácidos para su confección, pistolas, bombas de gases lacrimógenos, algunas ametralladoras y gran cantidad de municiones.

Sr. Horacio Echevarrieta

En vista del hallazgo, la Casa del Pueblo sigue clausurada y se espera que el Juez adopte nuevas providencias.

Será despedido el personal de ferrocarriles españoles que secunde alguna huelga

Un Consejero de la Generalidad protesta contra la nota del Gobierno, manifestando que carece de fuerza legal la invitación a seis Magistrados de Cataluña a que dimitan

MADRID, sept. 15. (WP).—Las compañías de ferrocarriles han dirigido una circular a todo el personal, anunciando que quedarán despedidos todos los empleados y obreros que secunden cualquier movimiento de huelga.

Al propio tiempo han hecho saber que concederán sueldo vitalicio a las familias de cualquier empleado u obrero de las empresas que resultare víctima de un atentado social por no secundar los planes revolucionarios.

Con motivo de la última huelga, han sido despedidos seis ferroviarios que secundaron el paro. Uno de ellos era Jefe de Tracción y tenía un sueldo de 24,000 pesetas anuales.

PROTESTO UN CONSEJO DE LA GENERALIDAD DE UNA NOTA DEL GOBIERNO

MADRID, sept. 15. (WP).—A última hora de la tarde de ayer, el Consejero de la Generalidad, señor Martí Esteve, visitó al Presidente del Consejo de Ministros, expresándole el disgusto que había causado en Cataluña la nota del Gobierno en la que declara que carece de fuerza obligatoria la comunicación dictada por el Consejero de Justicia de la Generalidad, señor Lluhi, invitando a los seis magistrados de la Audiencia de Barcelona a presentar la dimisión.

A juicio del señor Martí Esteve, la actitud de los magistrados, dirigiéndose directamente al Ministro de Justicia, sin intervención del Consejero de ese ramo en la Generalidad, constituye un acto de rebeldía que merecía una sanción.

El señor Samper declaró a Martí Esteve que la nota del Consejero Lluhi era intolerable y que, precisamente, para depurar lo que haya ocurrido, se ha enviado a Barcelona a un representante del Tribunal Supremo en funciones inspectoras.

Se hicieron los nombramientos de altos cargos

El General Franco regresa a Mallorca, donde es jefe de esa comandancia militar

MADRID septiembre 15. (SE.)—La «Gaceta» publica los siguientes decretos:

Presidencia— Nombrando inspector general de Colonias a don Antonio Nonveda Tomasich.

Idem secretario general de Colonias, a don Antonio de Castro Martín.

Idem secretario técnico de la Secretaría Técnica de Marruecos, a don Wenceslao Andrue Lázaro.

Idem jefe de la Sección civil y Subsección de la Secretaría Técnica de Marruecos, a don Reginaldo Ruiz Orsati.

—Estado.— Nombrando delegados de España en la décimo quinta asamblea de la Sociedad de las Naciones a don Julio López Oliván, don Teodomiro Aguilar y don Salvador de Madariaga y Rojo.

Guerra.— Concediendo la gran cruz de la Orden de San Hermenegildo al general de división don Eduardo López de Ochoa y Portuondo.

Idem la gran cruz de la Orden del Mérito militar, con distintivo blanco, designada para premiar servicios especiales, al general de brigada don Carlos Bosch.

EL GENERAL FRANCO, A PALMA DE MALLORCA

MADRID, septiembre 15. (SE.)—En el expreso salió para Valencia el comandante militar de Baleares, general Franco, con el propósito de embarcar mañana con rumbo a Palma de Mallorca, donde nuevamente se posesionará del mando de dicha Comandancia militar.

El general Franco marcha muy satisfecho de sus diversas entrevistas con el ministro de la Guerra, en las que ha podido resolver algunos problemas de interés para las Baleares.

UNA NOTA DEL MINISTRO DE ESTADO

MADRID, septiembre 15. (SE.)—El ministro de Estado ha facilitado la siguiente nota:

«El Gobierno de la República del Uruguay acaba de publicar un decreto suspendiendo a partir de septiembre, y por cuatro meses, el recargo del cincuenta por ciento que se aplicaba a su importación a todas las mercancías españolas.

El satisfactorio resultado alcanzado por las activas gestiones llevadas a cabo desde hace algún tiempo por la Legación de España en Montevideo ha causado muy grata impresión, y contribuirá a facilitar notablemente las negociaciones que se emprendan para llegar a un fin beneficioso para ambos países y que resuelva las actuales dificultades».

Fué hundido en aguas de Barcelona un buque con un contrabando de armas

BARCELONA, septiembre, 15. (SE)—El buque «1-1-» que presta servicio de policía marítima por cuenta de la Compañía Arrendataria de Tabacos, sorprendió en aguas de Villanueva al falucho contrabandista «Bofur».

Los tripulantes del falucho, al verse descubiertos, echaron a pique el buque y ocuparon un bote que aquel llevaba a remolque.

El buque de la Tabacalera apresó el bote y a sus ocupantes, que eran siete, entre ellos el patrón del falucho, llamado Antonio Vidal.

Al preguntarle los tripulantes del 1-1 por que habían hundido el barco, respondió Vidal que prefería perderlo antes que ir a la cárcel.

Parece que el cargamento del «Bofur» se componía de treinta mil paquetes de tabaco. Pero tanto Vidal como los demás tripulantes del falucho negaron que éste condujera contrabando.

Se afirma que el velero hundido llevaba un importante contrabando de armas.

Se estudia un proyecto maravilloso para hacer una exposición flotante que lleve por todos los mares el nombre de España

Admirables juegos de agua, combinados con los cambiantes de luz y sonidos acompañados por un supuesto viaje por España, dejarían impresión imborrable en el espectador ultramarino Su autor es el mismo que hizo los famosos juegos de agua y luz en Barcelona y también en Sevilla

MADRID, Sept. 15. (SE.)—En el periódico «El Sol» se presenta al público un interesante reportaje sobre la isla flotante que paseará el nombre de España por todo el mundo, como un verdadero alarde de expansión de las riquezas españolas.

Este magno proyecto es obra del ingeniero don Carlos Buhigas, conocidísimo por ser el autor de las portentosas iluminaciones de agua de las pasadas Exposiciones de Sevilla y Barcelona.

Don Carlos Buhigas ha vivido mucho tiempo en América. Quienes hayan residido allí—nos dice—conocen la influencia que sobre el prestigio de una nación lejana ejercen las representaciones enviadas en forma de navíos de guerra o de suntuosos trasatlánticos. Su valor se estima como el índice de la prosperidad y la pujanza de la nación poseedora.

La lejanía supone olvido para la generalidad de las gentes; sólo las minorías saben, por el estudio, lo que representa y lo que vale aquello que no se ve. Es necesario llegar al lado de los que necesitan ver y tocar creer, para que vean y toquen, y, por consiguiente, crean. El Gobierno italiano, consciente de lo que tal política representa, dotó las líneas americanas de suntuosos trasatlánticos. Consecuencia de este proceder ha sido el hecho de que entre el gran público y aquellos países haya mejorado el concepto que de Italia se tenía y de que, al amparo de este prestigio, se desarrolle próspero el comercio italiano de exportación.

España, desgraciadamente, no está en condiciones para subvencionar con grandes cantidades a las Compañías trasatlánticas, y sus buques hacen un modestísimo papel al lado de aquella nación que busca y procura ejercer una influencia espiritual sobre Hispano américa. La imposibilidad de competir en el mismo terreno indujo a don Carlos Buhigas a buscar la solución por otros caminos. Estos podrían consistir en compensar la cantidad por una cantidad excepcional, que proyectara sobre los productos españoles los destellos de un brillante prestigio.

Las exposiciones que se celebran en España, por muy notables que sean, no influyen casi nada en la expansión de productos en el extranjero, porque éstos se ofrecen como reclamo exclusivamente a los propios nacionales.

Rodearán la nave altas aguas de metal brillante, que de noche brillará con claridad de tonos continuamente variados. Multitud de hilos de agua luminosa se deslizarían por entre ellas, y columnas de vapores luminiscentes se elevarían sin interrupción.

Altos y variadísimos juegos de agua luminosa, en constante mutación de forma y color, seguirían el ritmo musical de composiciones al efecto escritas. Cuando se iniciara un crescendo, a su compás ascenderían por pulsaciones las masas líquidas, que adquirirían su máximo fulgor. Al decrecer las notas, se disolvería el agua en polvo luminoso, y sus suaves tonos evocarían el pianísimo de la vibración sonora. Las melodías, en su ondular, modelarían formas y graduarían matices.

Este maravilloso espectaculo envolvería por completo al espectador.

Frente al núcleo principal de los juegos de agua, una plataforma escenario permitiría representar bailes clásicos, cuyos ritmos se armonizarían con la combinación sinfonía de agua, luz y sonido.

El visitante podría realizar un ilusorio viaje alrededor de España. Por un descensor bajaría hasta un andén, y allí tomaría asiento en una plataforma—vagoneta de un convencional y simbólico tren. Este se pondría en marcha y penetraría en un túnel. Luego de detenerse y abrirse el túnel, se iluminaría el espacio, apareciendo a su vista un panorama de las rías de Galicia. Este panorama, como los demás, sería animado: las nubes, proyectadas sobre el cielo, se desplazarían por éste. El viento agitaría los árboles, y los buques navegarían por la ría. Gradualmente oscurecería, y una claridad crepuscular precedería a la visión nocturna con las luces de las naves y poblaciones costeras reflejadas en la supercicie del mar.

Luego de apagadas totalmente las luces, cubriría nuevamente el simbólico túnel la plataforma del tren mágico, y emprendería otra vez su camino, para detenerse de nuevo, y de nuevo desplazarse el túnel, haciéndose por segunda vez la luz, para ofrecer al viajero la visión de El Escorial, con el Guadarrama en el fondo.

Y así, sucesivamente, pasarían ante sus ojos un rincón de Toledo, un barrio de Sevilla, el Patio de los Leones de la Alhambra, un paisaje de Sierra Nevada.

El valor del certamen móvil, como medio de incremento ante el mundo el prestigio de la nación, de ensanchar mercados y de atraer el turismo, tendrá más valor casi que el viaje periódico de todos los grandes trasatlánticos, y costaría mucho menos dinero.

LOS PRIMEROS PROYECTOS Y EL ACTUAL

Fué en 1929, en plena euforia de prosperidad económica mundial, cuando se inició el gran proyecto. Se pensó instalar la Exposición sobre una nave de 320 metros de estatura, 60 de manga y 6-50 de calado. Tal proyecto suscitó complejos problemas técnicos incluso el que se planteaba ante las dificultades para la limpieza de fondos.

La nave, completamente equipada, se propuso en 160 millones.

Luego, la crisis económica mundial impuso contracciones. Hubo un nuevo proyecto sobre una nave de 60 000 toneladas, y después otro sobre uno de 30,000. Pero alambicando, se dió con una solución mejor. La crisis económica condenaba muchos trasatlánticos al paro forzoso, y se vendían para desguace a precios irrisorios.

Se renunció a construir un buque especial, y se piensa comprar uno de los que se venden. Se sabe de varios que están en tales condiciones, y es muy posible que el elegido sea el «Cap Polonio», que tiene 21,000 toneladas y 200 metros de eslora. Esto costaría, incluyendo las instalaciones y los espectáculos, once millones de pesetas, así distribuídos: compra y traslado de la nave, 2.500,000 pesetas; gastos de organización y proyecto, 500.000; gastos de transporación, 8.000,000. Con un millón más de pesetas para iniciar el viaje se completan todos los gastos.

Si se compara este proyecto definitivo, en vías de realización, con el primero de 160 millones, se ve que, en lo esencial, la disminución del efecto espectacular, es incomparablemente menos importante, pues el espectáculo primordial radica sobre cubierta, y como sus dimensiones lineales varían según la raíz cúbica del volumen entre buques de semejantes, tal amplitud se reduce muchísimo menos que el tonelaje, y aun en esta proporción viene ventajosamente acentuada por el hecho de ser más finos y más alargados los buques normales que el anteriormente proyectado, y por ensancharse artificialmente la manga de la nave, que se adqiera mediante puentes laterales, voladizos y desplegables.

Terminada la Exposición y una vez deducidos los gastos, se procederá a distribuir el beneficio obtenido. De esta distribución participarán los expositores y el Estado. Y así puede darse el caso de que el expositor, después de haber exhibido sus productos por el mundo entero, haya ganado dinero, y el Estado, después de una obra nacional, también.

En el peor de los casos—imposible a todas luces—, el viaje no rendiría los beneficios económicos, pero tampoco ocasionaría pérdidas. Y, terminada la Ebxposición, el Estado entraría en poder de la nave con todas sus instalaciones.

NOTICIAS GENERALES

La nave llevaría el nombre de «Victoria», y por lo que su alarde técnico y sus resultados han de representar, y en recuerdo de la carabela en la que Juan Sebastián Elcano dió, por primera vez, la vuelta al mundo.

La thansformación del barco se efectuaría probablemente en Valencia, por sus astilleros y su tradición artística.

Eu viaje duraría unos siete años, y en menos de dos estaría el barco en condiciones de navegar.

El banquero español Vázquez Fernández se entrevistó con el Presidente de la República ayer

El Gobierno se interesa por el plan que van a desarrollar en Colombia, sobre ferrocarriles

La presencia a bordo del vapor inglés «Orbita», del Sr. J. Vázquez Fernández, representante de un sindicato de banqueros españoles, que acaban de formalizar un contrato con el Gobierno del Presidente López de Colombia, para la inversión de mil millones de pesos en una gran red de ferrocarriles en el territorio de dicha república centroamericana, parece que interesó a las altas autoridades de nuestra República, y el banquero español Sr. Vázquez Fernández, fué llevado a presencia del coronel Mendieta.

Como quiera que el «Orbita» tenía señalada su salida para las 12 del medio día y la entrevista entre el Sr. Presidente de la República, y el banquero español, se prolongaría un poco más de esa hora, se pidió a los Sres. Dussaq y Co., consignatarios del «Orbita», para que demoraran la salida del barco a fin de que se pudiera efectuar dicha entrevista, lo que se logró.

Una vez que el Sr. Vázquez Fernández regresó a bordo, nuestro repórter, que el día anterior había obtenido de él, la información que tanto interés ha despertado, interrogó de nuevo al Sr. Vázquez, sobre su visita al Presidente de Cuba.

El Sr. Vázquez Fernández, asombróse de que a esa hora, media hora, después de haber terminado su entrevista, le interrogáramos sobre la misma y sus resultados.

Banqueros y diplomáticos son por lo general reservados, pero la lógica que argumentamos en nuestras preguntas forzaron a nuestro entrevistado a darnos por lo menos la certeza de que en los centros oficiales de Cuba, el plan que han de desarrollar los banqueros españoles en Colombia ha despertado interés.

Nuestras preguntas al banquero eran rápidas y contundentes, y Vázquez sonreía y callaba y a su vez interrogaba al repórter hasta que surgía lo que interesaba conocer al periodista.

—No es a mí, —dijo el banquero—, a quien corresponde decir si hay o no interés en que en Cuba se repita lo que se ha hecho en Colombia, pero le aseguro que tenemos dinero, y más que dinero, deseo de que el hecho se realice.

—Caramba, —terminó diciendo— hace muy poco tiempo de la separación, para que hayamos perdido el cariño por Cuba y ello será nuestro mayor acicate.

Vázquez Fernández nos extiende la mano porque ya el barco está a punto de levar anclas, y tras las frases rituales de cortesía, oímos de labios del banquero: quizás sea hasta pronto...

¿ Está la Ciencia a punto de redimir a la humanidad de las dolencias del

ESTOMAGO, hígado, VESICULA

úlcera gastro-duodenal, COLITIS o intestinos ?

Curaciones prodigiosas están realizándose con el notable patente

"Bismágen"

aún en casos que parecían incurables. Aprovéchese usted también de este moderno y admirable recurso que la Ciencia pone a la disposición de usted. Ensaye con un frasco del maravilloso "BISMAGEN" y

bendecirá la hora en que decidió tomarlo.

DESDE ESPAÑA

Libros Españoles

Por M. V. de CABAL

UNO entre muchos: «La flor de ayer». Lo escribió Concha Espina. El talento maduro, renovado, vigoroso y cultivadísimo de la indisputable primera novelista española se ofrece en esta novela con la fuerza, la gracia y la vida de esos manantiales que se nos antojan eviternos porque brotan del hondon misterioso del espíritu y van labrando su cauce en todas las entrañas de la humanidad.

Leer a Concha Espina es situarse en el ápice de una montaña gigante y descubrir una ignorada luz en las estrellas, un palpito febril en los espacios y un rumor soterrado en las venas del paisaje.

De su propia vida, —lucha, generosidad, desgarramiento— extrae la escritora insigne ese raro elixir, cálido y rojo, que va brindando a sus lectores en la copa rebosante y traslucida de su arte.

Manuel Bueno escribió hace muy poco de esta peregrina mujer:

«El pudor es en la gran escritora de una severidad casi huraña. En un temperamento como el suyo, rezumante de aquel **misereor cordam multum**, la reserva en que se aisla no es orgullo, sino distinción de la inteligencia».

La reserva en que se aisla la autora de El Cáliz Rojo, nace precisamente de esa inmutable concepción del amor, de ese nunca bastante bien definido sentimiento que para ella es único y tiene «claridades y lumbres divinas». En la claridad de este amor se engendraron y se engendran esa dinastía de soberbias criaturas que se suceden en las novelas de esta escritora, con un dedo en los labios. En la lumbre de este amor se transverberan los corazones y las frentes de esas criaturas, grávidas con la gravidez de sus anhelos y sus inmolaciones: Regina, Dulce Nombre, Soledad... y ahora Engracia y **Mirasol**...

Sin bastardear una sola rama de su genealogía, estas mujeres de «La flor de ayer» entran en los moldes de la siembra de hoy; se cruzan por el combate, hunden su curiosidad en los problemas más obstrusos del modernismo revolucionario; tactean en las tinieblas del vicio y la fatalidad y clavan las flechas de su ambición liberadora y justiciera en los blancos de unos horizontes que ya no les parecen tan remotos.

Engracia Quintaval, como las vestales sagradas, eterniza la llama de los amores sin ventura; encarnación dantesca, vela su dicha y su esperanza asesinadas en el mismo dintel del paraíso. Ella es la flor de ayer, cargada del aroma y del polen inmortal de su pasión sublime.

Victoria Quintaval, **Mirasol**, es toda la juventud con sus embates, sus timideces y sus atrevimientos. Combatida, perseguida, sufriendo los desvíos y el calvario de un mal nacer, pero siempre de cara al sol, impone a su destino el yugo de su fortaleza afinada hasta el heroísmo por la desventura y la aventura.

Junto a las vidas noveladas, el ambiente cálido, dramático, borroso de los días actuales; la pincelada excelsa y humana de gentes y momentos; el toque perfumado y místico de pensamientos y reflexiones.

Desde la soledad de su auténtica gloria, Concha Espina contempla el cundir de las ardorosas aguas de la vida, el derivar, en ellas, del individuo exhausto por la ascensión persecutora del ideal, de las muchedumbres inermes, por el esfuerzo vano, o fanatizadas por la llama de un verbo candente... Desde el ápice luminoso de la montaña en donde florecen las raíces de esta existencia aquilina, bajan a la literatura mundial, —Concha Espina es leída en todas las lenguas— estos resplandores, estos aromas, estas lágrimas que exaltan y purifican la grandeza y la miseria del hombre...

M.E.C.D. 2016

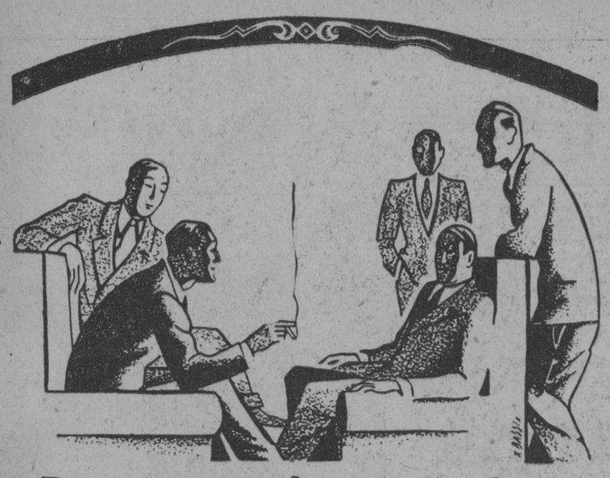

¡Piense usted ante todo en las consecuencias!

Las molestias de las vías urinarias, sean debidas a enfriamiento o a infección, pueden ser la causa de una enfermedad seria, si el mal es descuidado o mal tratado. Por lo tanto, es su deber someterse a una cura a la menor señal de molestias de la micción.

Tome Vd. las tabletas de HELMITOL que limpian y desinfectan en forma ideal las vías urinarias, haciendo desaparecer en seguida los dolores y las molestias de micción.

Las tabletas de HELMITOL facilitan la función del limpiar, depurar la sangre. El cuerpo y el espíritu riñón: recobran su elasticidad y fortaleza.

Para la limpieza y desinfección de las vías urinarias, exclusivamente

las tabletas de

HELMITOL

El antiséptico urinario preferido

La Cruz BAYER garantiza el resultado prometido.

BAYER

Juventud - C. Gallego; Fortuna - Olimpia, hoy, en el "Campo Polar

PABLO RAMIREZ Y ANTONIO HEVIA, ESTA NOCHE, EN EL RING DE LA "ARENA CRISTAL"

TOPICOS FUTBOLISTICOS

Por Peter

—En el campo Cerveza Polar.
—Juventud y Centro Gallego.
—Olimpia contra el Fortuna.

Los presidentes de las sociedades que tienen equipos de futbol parece que se han dado cuenta de la necesidad que hay de hacer algo porque desaparezca la tirantez de relaciones que hay entre el Deportivo Centro Gallego y la Federación de Futbol de la Habana.

Se han celebrado dos reuniones, una, en la noche del jueves, y la otra, segun todos los informes que hemos podido recoger, anoche. En esas entrevistas ya se han llegado a una conclusion: La de que es inadmisible para la buena marcha del deporte, la situacion que se advierte en el ambiente balompédico, situación que no es beneficiosa para nadie, porque no siendo favorable para el organismo, no es tampoco para ningun club, por la sencilla razón que no habria ni que explicar. La Federación la integran los clubs, es decir, es una familia, y cuando en ella se entroniza el disgusto... o se anda mal o se termina mal.

Al deporte no le conviene lo primero, y mucho menos lo segundo. Hay, pues, la necesidad de acabar con ese mar de fondo.

Se nos ha dicho que de acuerdo con lo parlamentado por los Presidentes de las sociedades, ya se han planeado distintos aspectos del pleito, y hasta se ha consultado a los distintos sectores o grupos que han intervenido en la situacion que todos estamos en el deber de terminar. De una parte, los dirigentes del antiguo Colegio de Arbitros, de otra, el actual que preside el buen amigo Manolo Menéndez, y por el medio de ambas organizaciones están los señores que componen la Federación de Futbol de la Habana.

Si entre todas las personas que se mueven en estas organizaciones existe un verdadero espiritu deportivo, si dejan a un lado actitudes de intransigencia, nos figuramos que llegaremos a un feliz acuerdo.

No queremos ser mas explicitos para no entorpecer la buena fe que guia en estos momentos a los señores que tienen la sarten por el mango; solamente queremos dar cuenta de lo que se están haciendo a nuestros lectores, y al mismo tiempo pedir, como pedimos antes y como pedimos ahora, que haya verdadero espiritu deportivo, que no hayan resquemores.

La jornada balompédica de hoy toca celebrarla en el Campo Cerveza Polar, los predios del Dr. Nicolás Sierra, el heavy-weight de la Compañia Cervecera Internacional, S. A., quien ha sido un féliz continuador de la atención que siempre tuvo con el elemento deportivo el gran sportman Emeterio Zorrilla, a quien todos extrañamos, sobre todo, los dias que visitamos sus posesiones en Puentes Grandes.

La fiesta de esta tarde comenzará con el match entre los equipos de la Serie B, Athletic y Nacional, en opción a la Copa donada por «Pepe» Gutiérrez, Administrador del Campo Cerveza Polar, que se ha destapado como un entusiasta más del deporte del balón redondo, quizás si para recordar sus buenos tiempos mozos en el Club Atlético de Cuba. (Ha llovido mucho desde entonces, ¿verdad, Gutiérrez?).

Este match de Athletic y Nacional ha despertado entusiasmo, pues para nadie es un secreto que se trata de uno de los mejores conjuntos del circuito, que está luchando precisamente por el primer lugar. El Athletic, parece mejor cuadro en el papel, pero falta además, que lo demuestre en el campo, que es donde hay que demostrarlo para conseguir los goals, que son los que dan los puntos.

De los dos partidos de la Primera Categoria, hay uno que tiene intrigada a la afición. Nos referimos al match de Juventud Asturiana y Deportivo Centro Gallego. Y tiene intrigada a la afición decimos, porque como el once de los asturianos salió en la tarde de ayer, rumbo a Mexico, la afición se pregunta: «¿Que equipo presentarán hoy los toros?». Pero no hay que olvidar que los asturianos vinieron al deporte del balompié, despues de una conjuncion con el «Habana», (¿te acuerdas, Manolo Menéndez?). Y ese equipo del Habana se distinguia en todos los momentos por el detalle que sacaba los jugadores nuevos con una facilidad asombrosa. De una semana para otra, presentaba nuevos conjuntos, y siempre buenos, pues ganaban y perdían con los mejores de la FOFA, que era el organismo que entonces regía los destinos del deporte en la Habana. Habia por aquella época un culto cronista, que usaba el pseudónimo de «Recaredo», que dijo en una ocasión en las páginas deportivas de «El Imparcial», las cuales estaban a nuestro cargo, que el «Habana» era un baúl sin fondo. Y esa cualidad del team del que tantos y tan buenos recuerdos tiene Viota, el Director de la Revista «Horizontes», parece que la ha heredado la sociedad, cuyos mejores jugadores están en estos momentos en alta mar.

El otro encuentro será el de Olimpia y Fortuna. Evelio López, el Entrenador del Olimpia, tendrá que presentar un nuevo goalkeeper, pues el regular de su equipo, García, marchó con la Juventud Asturiana, y lo más probable es que se quede en tierra Azteca, si es que por fin logra su carta de libertad, pues desde hace mucho tiempo ese equipier tenia la intención de jugar en un equipo mexicano.

El orden de los juegos de esta tarde, es como sigue:

CONCURSO DE VERANO

1:30: Athletic F. C. Vs. Nacional, F. C.

TORNEO DE CAMPEONES

2:40: Olimpia S. C. Vs. Fortuna S. C.

4:15: Juventud Asturiana Vs. D. Centro Gallego.

Delegado Deportivo, el señor Manuel Vila.

Otro día publicaremos y comentaremos la carta que nos envia el señor Antonio Martínez, fanático de las sedas deportivas del Deportivo Centro Gallego. Hoy, como es facil advertir, nos falta espacio.

BATEANDO MUCHO VENCIO EL DETROIT AL WASHINGTON, 1-12

Jask Russell fué agua de rosas para los bateadores de Cochrane, que pegaron 12 hits

DETROIT, septiembre 15. (AP).—Jack Russell, encargado generalmente de los trabajos de relief de los Senadores, fué designado hoy por el manager para coniener a los Tigres de Mickey Cochrane, pero su esperanza se perdió en el vacío. Desde el tercer acto los Tigres le encontraron la medida exacta a sus bolas y le conectaron batazos suficientes para ganarle el game. El score final fué de 12 por 2.

Cochrane, Rogell y Gehringer batearon con mucha oportunidad, pero el lider del ataque fué Marvin Owen que disparó tres grandes batazos, todos, con hombres en las bases.

El score fué:

WASHINGTON

	V.	C.	H.	O.	A.	E.
Bluege, ss.	5	1	2	4	4	0
Stone, rf.	4	0	2	5	0	1
Myer, 2b.	3	0	1	2	4	1
Manush, lf.	3	0	2	1	0	1
Bolton, c.	2	0	0	3	0	1
Travis, 3b.	4	0	1	0	1	0
Harris, rf.	4	0	1	0	0	0
Susko, 1b.	3	1	0	6	1	0
Russell, p.	2	0	0	0	1	0
Diggs, p.	1	0	0	0	0	0
Sewell, lf.	1	0	0	2	0	0
Phillips, c.	1	0	0	1	0	0
Kerr, x.	1	0	1	0	0	0
Totales	34	2	10	24	1	4

x Bateó por Diggs en el 8o.

DETROIT

	V.	C.	H.	O.	A.	E.
White, cf.	4	3	1	2	0	0
Cochrane, c.	4	1	2	1	1	0
Gehringer, 2b.	3	1	1	1	4	0
Greenberg, 1b.	3	1	1	14	0	0
Owen, 3b.	5	0	3	0	1	0
Goslin, lf.	5	1	1	3	0	0
Rogell, ss.	4	1	2	4	6	0
Fox, rf.	3	2	0	2	0	0
Auker, p.	3	1	1	0	3	0
Schuble, x.	0	1	0	0	0	0
Hayworth, c.	1	0	0	6	0	0
Totales	35	12	12	27	15	0

x Corrió por Cochrane en el 5o.

ANOTACION POR ENTRADAS

Washington	002 000 000—2
Detroit	003 360 00x—12

SUMARIO

Carreras empujadas: Stone, Manush Gehringer 2, Cochrane 3, Owen 2. Two bases hits: Bluege ,Manush, Stone. Sacrifice hits: Bolton, Auker. Doble plays: Auker a Rogell a Greenberg; Bluege a Susko. Struck outs: Auker, Russell 2. Bases por bolas: Russell 6, Auker 2. Hits: a Russell, 8 en 4 y dos tercios. Pierde:: Russell.

MUY REÑIDAS LAS JUSTAS DE TIRO DE LA OLIMPIADA

En el tiro de precisión, Rodríguez Feo; Quevedo en el tiro de guerra

En el día de ayer, durante la mañana y la tarde, se celebraron las segundas eliminaciones de tiro de pistola, las cuales no se vieron muy concurridas pero estuvieron muy reñidas, especialmente las de tiro de guerra y duelo.

En el tiro de precisión se distinguió extraordinariamente Charles Rodríguez Feo, que con su demostración de ayer ha mejorado mucho su standing. Sebastián García, también a la caja y Echenique sorprendió a la concurrencia porque superó su score habitual.

En tiro de guerra a excepción de Bermúdez, Pérez Alfonso y Bravo, todos los concursantes empataron en las series a 10 segundos. En los 8 segundos quedó eliminado Pedroso en los 6 segundos Gustavo Alfonso se fué de ola, quedando empatados Quevedo, Raúl Rodríguez Feo y Sebastián García, que al ir al desempate en 4 segundos, salió eliminado García y empatado Quevedo y Raúl Rodríguez, cada uno con 3 impactos de 6 que debieron marcar, no verificándose el desempate por no haberse efectuado el posible.

En tiro de duelo Charles Rodríguez Feo volvió a ganar, pues logró sacarle 2 cuartos de punto a Bustillo, que fueron lo suficiente para que le sacara esa pequeña ventaja a Pedroso, que al igual que él solamente erró una sola silueta de 15.

Véanse a continuación los records:

TIRO DE PRECISION

Ch. Rodríguez Feo	258
S. García	248
L. Echenique	242
P. Cazabón	240
G. Alfonso	237
J. Pedroso	236
H. Bravo	223
M. Quevedo	218
C. Pérez Alfonso	194

TIRO DE GUERRA

	10	Tot.	8	6	4
Quevedo	6-6-6	18	6	6	3
R. Feo.	6-6-6	18	6	6	3
García	6-6-6	18	6	6	0
Alfonso	6-6-6	18	6	5	
Pedroso	6-6-6	18	5		
Bermúdez.	5-6-6	17			
Bravo	4-6-6	16			
P. Alfonso	5-6-4	15			
Cantillo	5-4-5	14			

TIRO DE DUELO

	Puntos
Ch. Rodríguez Feo	16
J. Pedroso	15½
S. García	14¾
G. Alfonso	14
M. Quevedo	13¾
H. Bravo	13½
J. M. Cantillo	13
C. Pérez Alfonso	12

AUNQUE PAREZCA MENTIRA...

Por BOB

GERTRUDE EDERLE, la famosa nadadora americana que cubrió varias veces la travesía del Canal de la Mancha en tiempo de record, impuso nuevas marcas para las 300, 400 y 500 yardas cuando sólo tenía 15 años

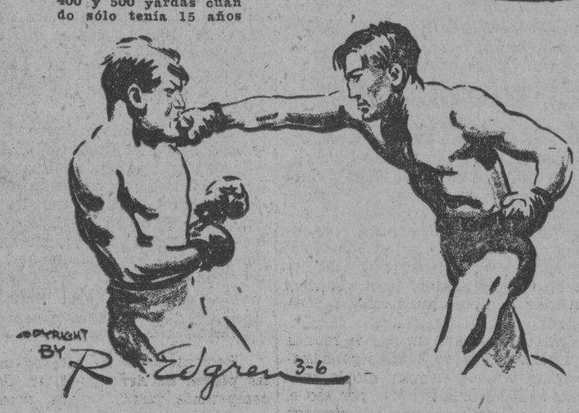

A LOS 16 AÑOS, Eddie Hanlon, un muchachote de San Francisco, noqueó a Young Corbett que se consideraba invencible después de su triunfo sobre Terry McGovern, aplicándole un fuerte golpe en la mandíbula en el décimo-octavo round de la pelea que ambos celebraban. Un segundo de Corbett le echó agua fría encima, mientras estaba en el suelo, y Young revivió. El referee permitió que la pelea continuase, y entonces Corbett consiguió un fallo de tablas de los jueces

QUIEREN VARIAR LA FORMA DE DISCUTIR LA FAMOSA COPA DAVIS

En una proposición que hacen, buscan la manera de que ese trofeo se discuta cada 2 años

En el hotel «Savoy», Londres, se ha celebrado una Junta de Delegados de las naciones que compiten por la Copa Davis, estando presentes representaciones de 27 naciones.

Después de muchas discusiones en las cuales usaron de la palabra detalladamente los delegados del Africa del Sur, Argentina, Uruguay, Inglaterra, Francia, Austria, Bélgica, Alemania, la India Inglesa y el señor Dwight F. Davis, donante de la Copa y asistente a la Junta, fue propuesto formalmente por el Delegado de Austria la abolición de las «eliminaciones preliminares» que se vienen celebrando hace unos años en la zona Europea. Bélgica secundó esta proposición y la misma fué apoyada por Italia, Suiza, Alemania, Holanda, Dinamarca y Grecia. Puesto a votación, resultó como sigue:

A FAVOR DE LA ABOLICION

16 naciones: Argentina, Austria, Bélgica, Dinamarca, Francia, Alemania, Grecia, Holanda, India, Irlanda, Italia, Mónaco, Polonia, España, Suiza y el Uruguay

EN CONTRA DE LA ABOLICION

6 naciones: Austrialia, Canadá Inglaterra, Noruega, Africa del Sur y Suecia

DEJARON DE VOTAR

5 naciones: Checoeslovaquia, Estonia, Nueva Zelandia, Perú y los Estados Unidos.

Según el Reglamento no se llegó a ninguna decisión por no haber una mayoría de las dos terceras partes y por tanto este asunto ha sido referido a las demás naciones no asistentes a la Junta para conocer sus votos.

Seguidamente fué discutida la proposición de que se jugará el Campeonato por la Copa Davis cada dos años en lugar de anualmente, o sea, se prolongár el campeonato para que dure dos años para no tener que jugarlo tan a prisa para acabarlo en un solo año. Africa del Sur hizo la proposición y fué secundada por Australia.

Los delegados de Suiza y Austria hablaron a favor de esta proposición mientras los delegados de Francia y Alemania y el señor Dwight. F. Davis, delegado de los Estados Unidos, hablaron en contra de este cambio.

Fué puesto a votacion con el siguiente resultado:

A favor del cambio: 12 naciones: Argentina, Austrialia, Canadá, Dinamarca, Inglaterra, India Inglesa, Italia, Perú, Africa del Sur, Suecia, Suiza y Uruguay.

En contra del cambio: 11 naciones. Bélgica, Estonia ,Francia, Alemania, Grecia, Holanda, Irlanda, Mónaco, Noruega, Polonia y Estados Unidos.

Dejaron de votar 4 naciones: Austria, Checoeslovaquja, Nueva Zelandia y España.

Este asunto también ha sido referido a las demás naciones para conocer sus votos por no haber llegado a una decisión según el Reglamento.

En esta Junta fué nombrada una comisión formada por los delegados del Africa del Sur, Holanda, Suiza e Inglaterra para estudiar una proposición presentada por la delegacion Suiza al efecto de que se creara un fondo especial con el fin de sufragar los gastos de teams que no sean europeos y que juegan en la Zona Europea. Al ser nombrada la comisión, esta proposición fué aprobada otra consideración, hubiera duplicado mucho si se hubiera...

DE AJEDREZ

—Agotado físicamente, el doctor Lasker pierde gallardamente.
—Agotado físicamente el doctor Lasker pierde gallardamente.
—Brillante labor de los jóvenes maestros.

(Por Evelio BERMUDEZ)

El torneo más importante del año se acaba de celebrar en Suiza, para conmemorar el 125 aniversario del Club de Ajedrez de Zurich, con uno de los más selectos grupos de maestros internacionales, en gentil competenc a con los mejores jugadores de Suiza.

El campeón del mundo, doctor Alexander Alekhine, se anexó un éxito más de extraordinaria importancia. Después de empezar con marcada desventaja ganó el torneo al ganar también las últimas ocho partidas de la justa. Solamente realizando el brillante esfuerzo final pudo terminar primero entre los más famosos maestros de la época.

La nota de mayor colorido correspondió al doctor Emanuel Lasker, ausente de las luchas del tablero por más de nueve años. El glorioso veterano inició su retorno con hermosas demostrac.ones, pero pronto sintio los efectos de su prolongada ausencia y agotado fisicamente tuvo que rendirse ante las vigorosas acometidas de la juventud.

Evidentemente que el doctor Lasker habrá encontrado una resistencia que hace años se concretaba a sólo dos o tres figuras de relieve bien conocidas de los ajedrecistas y habrá obtenido una experiencia más para el futuro.

El sentir general de los críticos favorece al doctor Lasker si mantiene un training prudencial y pocos dudarán de su mejoramiento cuando vuelva a reaparecer. Así se desprende de sus demostraciones durante la primera mitad del torneo de Zurich, a tal extremo que al final del séptimo round figuraba de leader con cinco y medio ganados.

El ilustre anciano perdió su primera partida del torneo contra Stahlberg, un pino nuevo muy peligroso; en el octavo, contra Bogoljubow, y en el décimo, contra Niemzowitsch. Con Alekhine perd.ó en el duodécimo.

El doctor Alekhine solamente perdió una partida contra el doctor Euwe y dos tablas contra Flohr y Bogoljubow en la primera mitad del torneo. Euwe perdió contra Lasker, cuya partida insertamos en este trabajo. Flohr no perdió ni un solo juego, pero en cambio realizó seis tablas con los seis mejores del field.

Estado del torneo:

	G.	P.	T.
Alekhine	12	1	2
Euwe	10	1	4
Flohr	9	0	6
Bogoljubow	9	1	5
Lasker	9	4	2
Bernstein	6	3	6
Niemwowitsch	6	3	6
Stahlberg	5	4	6
Johner	5	5	5
Henneberger	5	9	1
Gygli	3	8	4
Rosselli	3	9	3
Grob	2	9	4
Mueller	3	10	2
Naegeli	1	10	4
Joss	0	11	4

Torneo de Zurich

Gambito Dama Declinado

Euwe.	Lasker.
Blancas.	Negras.
1.—P4D	P4D
2.—P4AD	P3R
3.—C3AD	C3AR
4.—A5C	CD2D
5.—P3R	P3A
6.—C3A	A2R
7.—D2A	

Más en armonía con el espíritu de la apertura hubiera sido preferible T1A y después del enroque negro, A3D, con aparente ventaja de posición.

7.—.....	00
8.—P3TD	T1R
9.—T1A	

Aquí es preferible T1D.

9.—.....	PxP
10.—AxP	C4D
11.—AxA	

En una partida entre Tartakower y Grau, en Barcelona, 1934, se jugó: 11.—C4R-P3TR; 12.—AxA-DxA; 13.—00, etc.

11.—.....	DxA
12.—C4R	CR3A
13.—C3C	P4A
14.—00	PxP
15.—CxP	C3C
16.—A2T	T1C

Para poder responder a D7A con A2D..

17.—P4R.

Euwe empieza a trabajar en el centro. Es ahora cuando Lasker puede demostrar prácticamente su ley fundamental: «existe un poder defensivo en toda posición». (Balance de posición).

17.....	T1D
18.—TR1D	A2D
19.—P5R	C1R
20.—A1C	P3C
21.—D4R	A5T
22.—P3C	A2D
23.—P4TD	C4D
24.—A3D	TD1A
25.—A4A	A3A
26.—CxA	PxC
27.—T3D	C5C
28.—T3AR	T2A
29.—P4T	TD2D
30.—P5T	D4C
31.—T1R	T5D

Hasta ahora Lasker ha tratado de romper la peligrosa y agresiva formación de peones del blanco. Los contramovimientos del glorioso maestro comienzan a ganar terreno.

32.—PxP	PTxP

No era posible TxD a causa de PxP, ch., etc.

33.—D2R..

Aquí y especialmente en la próxima jugada, dejando a un lado to-

JOHNNY MURPHY DEJO EN 4 HITS A CLEVELAND INDIA...

Monte Pearson pitcheó por Indios y dejó a Gehrig hits Bonito trabajo

CLEVELAND, septiembre 15. (...) Los New York Yankees ganaron el tercer encuentro de la serie a Indios de Cleveland, manteniendo distancia de cuatro juegos y medio que les separa del Detroit. Murphy, uno de los lanzadores regiales de McCarthy, pitcheó magnificamente para superar a Pearson, que fué el lanzador empleado Walter Johnson.

Murphy permitió una carrera en primer inning por un buen batazo Vosmik con Galatzer en las bases, después cerró el puerto no dejando que le volviesen a pisar la tierra. Sólo le dieron cuatro hits.

Los Yankees batearon siete hits a son, pero Jorgens conectó los tres yos con tanta oportunidad que jeron carreras.

El score:

NEW YORK

	V.	C.	H.	O.	A.	E.
Crosetti, ss.	4	0	2			
Rolfe, 3b.	3	0	0			
Chapman, cf.	4	0	0			
Gehrig, 1b.	3	0	0			
Selkirk, lf.	3	2	1			
Lazzeri, 2b.	3	0	0			
Hoag, rf.	1	0	0			
Ruth, x.	1	0	0			
Byrd, rf.	2	0	1			
Jorgens, c.	4	0	2			
Murphy, p.	4	0	1			
Totales	32	2	7	27		

x Bateó por Hoag en el 4o.

CLEVELAND

	V.	C.	H.	O.
Galatzer, rf.	4	1	2	
Averill, cf.	3	0	0	
Trosky, 1b.	4	0	1	11
Vosmik, lf.	4	0	0	
Hale, 2b.	4	0	0	
Kamm, 3b.	2	0	0	
Rice, x.	1	0	0	
Kickner, ss.	2	0	0	
Berg, c.	3	0	1	
Pearson, p.	3	0	0	
Totales	30	1	4	27

x Bateó por Kamm en el 9o.

ANOTACION POR ENTRADAS

New York	010 100 000
Cleveland	100 000 000

SUMARIO

Carreras empujadas: Jorgens, Vosmik. Two bases hits: Selkirk .Sacrifice hits: Rolfe. Double plays: Crosetti y Gehrig; Knickker y Trosky. Quedados en: New York 8, Cleveland 5. Bases por bolas: Murphy 3, Pearson 3. Struck outs: Murphy 5, Pearson 1. Hits: Pearson.

EN BONITA LUCHA LE GANO EL BOSTON AL CINCINNATI 2...

Hugh Betts pitcheó brillante lota frente a Allan Stout ganar el juego con ese

BOSTON, septiembre 15. (...) Los Braves de Boston superaron a los Reds de Cincinnati con de 2 por 1, siendo Hugh Betts dor derecho, el responsable de victoria obtenida.

Betts pitcheó brillantemente lograr mejores resultados que Stout, logrando mostrarse algo efectivo en los pinches.

Thompson y Whitney batearon mucha oportunidad.

El score:

CINCINNATI

	V.	C.	H.	O.
Marshall, 2b.	4	0	0	
Slades, ss.	4	0	1	
Koenig, 3b.	4	0	0	
Bottomley, 1b.	4	0	2	
Hafey, cf.	4	0	2	
Pol, lf.	4	0	1	
Lombardi, c.	4	0	1	
Comorosky, rf.	4	0	0	
Stout, p.	2	0	0	
Totales	34	1	6	27

BOSTON

	V.	C.	H.	O.
Urbanski, ss.	4	0	0	
Mallon, 2b.	4	0	2	
Jordan, 1b.	4	0	2	
Berger, cf.	3	1	1	
Lee, rf.	4	0	1	
Thompson, lf	4	0	2	
Whitney, 3b.	4	0	0	
Spohrer, c.	3	0	0	
Betts, p.	2	0	0	
Totales	32	2	7	27

ANOTACION POR ENTRADAS

Cincinnati	000 001 000
Boston	000 100 01x

SUMARIO

Carreras empujadas: Bottomley, Thompson, Whitney. Two bases hits: Slade, Hafey. Doble plays: Urbanski a Mallo a Jordan. Quedados en: Cincinnati 7, Boston 8. Bases por bolas: Stout 2, Betts 1. Struck outs: Stout 1, Betts 4.

LIGA NACIONAL

		C.	H.	E.
Cincinnati	000 001 000	1	8	1
Boston	000 100 01x	2	7	0

BATERIAS: Stout y Lombardi; Betts y Spohrer.

Primer juego:

		C.	H.	E.
Pittsburgh	120 001 011	6	12	0
Filadelfia	001 000 000	1	6	0

BATERIAS: French y Padden; Davis, A. Moore y Todd.

Segundo juego:

		C.	H.	E.
Pittsburgh	000 001 003	4	14	1
Filadelfia	001 000 000	1	4	4

BATERIAS: Hoyt y Grace; E. Moore, Hansen y Todd.

New York y San Luis, (lluvia).

LOS SEIS DE LA FAMA

	J.	V.	C.	H.	Ave.
Gehrig	141	538	121	194	.361
Gehringer	133	550	108	197	.358
Manush	129	519	85	185	.357
Gehringer	140	550	125	196	.356
Terry	139	143	105	189	.248
Cuyler	128	499	72	169	.339

LIGA AMERICANA

		C.	H.	E.
New York	010 100 000	2	7	0
Cleveland	100 000 000	1	4	0

BATERIAS: Murphy y Jorgen; Pearson y Berg.

		C.	H.	E.
Washington	002 000 000	2	10	4
Detroit	003 360 00x	12	13	0

BATERIAS: Russell, Diggs, Bolton y Phillips; Auker, Cochrane y Hayworth.

Boston y Chicago, (lluvia).

Filadelfia y San Luis, (lluvia).

CANCESUN GANO AYER EL «FUTURITY HANDICAP»

NEW YORK, septiembre 15. (AP).—Cancesun, un 10 a 1, ganó hoy la famosa carrera del Futurity Handicap de Belmont Park, llevando para la cuadra de Joe Wideners el premio de 100,000 pesos ofrecido al ganador.

Cancesun ganó por cuatro cuerpo sobre Mistress, que terminó segundo.

Plateye fué tercero.

El tiempo del ganador fué de 1.17 3-5 para los seis y medio furlongs.

M.E.C.D. 2016

GRAN STADIUM CERVEZA TROPICAL

HOY DOMINGO 16

BASE BALL A LAS 2 P. M.

ACCION REPUBLICANA VS. HAVANA ELECTRIC

WHIZ VS. CULTURAL

FANATICO: TOMA CERVEZA TROPICAL

SPORTS — DIARIO DE LA MARINA — SPORTS

AÑO CII — LA HABANA, DOMINGO, 16 DE SEPTIEMBRE DE 1934 — PAGINA QUINCE

BATALLA REAL EN ARENA CRISTAL Y MUY BUENOS BOUTS

El mejor de los encuentros de más atracción será el de Kid Espinosita y Machito

Esta noche se celebra en el stadium Arena Cerveza Cristal el más completo programa de todos los que ha presentado en la temporada el activo Juan Oliva. Antes de tratar de los contendientes del mismo, y las atracciones que en él aparecerán, vamos a augurar una noche de triunfo al luchador Oliva y, una velada llena de emoción a los fanáticos asiduos asistentes a los programas dominicales.

CARLOS SETIEN Vs. JESUS BARRIERE

Este será el primer encuentro de la noche. Setién, a quien sus amigos y simpatizadores llaman el Chino del Mercado, se ha presentado en público como peleador profesional en dos ocasiones, obteniendo ruidosos triunfos. Los mesilleros del Mercado, que lo admiran y protegen, esperan que en este bout logre derrotar a su contrincante, Jesús Barriere, agresivo peleador, ídolo de los empleados de la Nueva Fábrica de Hielo. Será un aperitivo «caliente»...

KID ESPINOSITA Vs. «MACHITO»

Este match ha sido concertado nuevamente, a petición de amigos y simpatizadores de ambos. Los empleados de Telégrafos, especialmente los mensajeros, estiman que Espinosita debe ganar decisivamente a García, para que de esta forma los fans del Pilar, amigos de Machito, no pongan dudas sobre el triunfo del Kid.

PABLO RAMIREZ Vs. ANTONIO HEVIA

La pelea final, la atracción mayor en toda la temporada, es el magnífico encuentro a seis episodios entre Pablo Ramírez, el más destacado de todos los pesos medianos existentes en la actualidad, frente a Antonio Hevia, el veterano peleador que aspira a ostentar la campeonabilidad de su división. Este match, digno de un programa sabatino, a precios mayores, será presenciado junto con las otras atracciones sólo por 20 centavos los mayores y 10 los menores, en grada; 30 la preferencia y 50 la silla del ring. Las damas, gozando del privilegio existente desde el inicio de la temporada, tendrán derecho a presenciar la función gratis, siempre y cuando vayan acompañadas de un caballero.

UNA BATALLA REAL

Como fin de función, una grandiosa competencia de puños a «la vega», es decir, 8 fornidos atletas con los ojos cubiertos, pegando a diestro y siniestro. El vencedor obtendrá un valioso trofeo y un premio en metálico.

PROGRAMA COMPLETO

Chino del Mercado, 104 libras, vs. Jesús Barriere, de 101 y media.

Humberto Kid Espinosita, de 106 libras y un cuarto, Vs. Jesús Martín (Machito»), de 107.

Pablo Ramírez, de 155 y un cuarto, vs. Antonio Hevia, de 160.

Una batalla real entre 8 atletas con los ojos vendados.

Pelea suplente: Sixto Sotolongo, de 121 libras, contra Pablo Padrón, de 124.

ABRAZAN SEIS PIERNAS

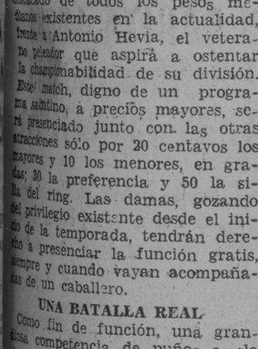

Aunque se Ajusten Perfectamente a Una Sola

Para mayor comodidad compre las Ligas

PARIS

No hay contacto de metal con la piel.

de elasticidad suprema, que no aprietan ni resbalan. Ajuste perfecto y gran durabilidad. No hay elástico mejor ni más durable que el usado en las ligas Paris, tejido exclusivamente por la casa STEIN & Cía. Obtenibles a un precio atractivo y en un sinnúmero de colores y modelos.

A. STEIN & CO., Chicago, U.S.A.

AMATEURS

—Cuando Totó aprenda...
—Tendremos una gran center.
—Las mejores players.

(Por DAN)

OBSERVANDO DESDE EL STAND

Totó López Senén, la sonriente jugadora del Liceo de Bejucal, no sabe desenvolverse en un terreno de basket ball, pero, no cabe duda que puede marcar la diferencia entre el éxito y la derrota de un conjunto... Totó parece la mujer más alta de Cuba, y esto es suficiente para que el team donde preste sus servicios tenga siempre las mejores probabilidades.... El día que Totó aprenda a jugar, los fanáticos van a ver en acción un verdadero fenómeno del floor... Alguien comentó el otro día en el Vedado Tennis que ninguna de las jugadoras modernas de basket ball podía compararse con las antiguas, y nos citaron a Josefina La Rosa, hoy Mrs. Banet, como un ejemplo sobresaliente de las figuras que se veían antes en el floor... Nosotros vimos jugar mucho a Josefina, y podemos asegurar que, aunque era una excelente player, no podía compararse con Cuca Gómez Roca, por ejemplo, que es la «clase» del basket femenino actual...

A todos nos simpatiza el modo de jugar que tiene la veloz Cuca, llamada con razón la Reina del floor...La chica sabe «cómo desenvolverse en todas las situaciones», y es la única que dá una idea bastante exacta de cómo deben jugar las feminas en los courts... Carlotica Valea, a quien consideramos la jugadora No. 2 de Cuba, está todavía algunos saltos detrás de Cuca... Y Concha Méndez está detrás de Carlotica... Alguien nos hizo ayer un ranking de las 10 mejores jugadoras cubanas. Y colocó a las muchachas en este orden: Cuca Gómez Roca, Carlotica Valea, Concha Méndez, Totó López Senén, Marnja García, Rosalía Patchó, Gallito Tamargo, Caridad García, Tití Azcue y Zenaida Castro... Nosotros no marchamos acordes con este ranking, y en su oportunidad daremos a conocer nuestra opinión.

HACIENDO PIRUETAS

Nos habían dicho que Zenaida Castro había mejorado notablemente después del largo entrenamiento experimentado. Y a nosotros nos parece que está igual... Zenaida hace demasiados dibbles con la bola y llega fácilmente a los outsides. Conchita Méndez y Carlotica Valea, en cambio, parecen haber progresado un 75 por ciento, y lucen muy impresionantes en el floor. El público protesta de que se esté cobrando veinte centavos por la entrada. «El precio es bajo»— dicen —«pero luce bravo para esta época del año, cuando todo el mundo está guardando para el Invierno». Renunciaron Argüelles y Canosa a sus cargos de referees y con ello se salvó una cosa: que el Fortuna se retirase de la contienda El floor del Vedado Tennis no estará arreglado para las eliminaciones Olímpicas... En consecuencia, muchos creen que el piso indicado es el del Atlético de Cuba... En el Deportivo Asturias, empero, están trabajando noche y día para tener terminado el floor antes del día 22... La próxima semana se iniciarán las prácticas de natación, en el Columbus, y se efectuará la importantísima junta de basket de las Olimpiadas...

UNA DE CAL Y OTRA DE ....

El viernes se efectuaron pruebas de atletismo en el Stadium de La Tropical y un muchacho de Pinar del Río hizo 17:37 minutos en los 5.000 metros para romper el record de Cuba.. Navarro trabajó todo lo que pudo y no pasó de los 17,56. El tiempo del pinareño tiene mucho mérito si se observa que el muchacho vino desde su pueblo montado en un camión y no pudo dormir la noche antes.. El propio Hogarthy tomó el tiempo, y aunque dicen que el yankee es medio zurdo para esa jugada, parece que algunos interesados comprobaron que el muchacho había corrido bien. Existe una buena cantidad de atletas que pudieran mejorar sus marcas y tiempos, pero la falta de zapatos y medios de transportes les impiden practicar como debieran... Algo pudiera hacerse en favor de esta legión... En nuestra opinión, ningún referee triunfará en los juegos de basket ball mientras consienta que los coaches se levanten de sus asientos y protesten todas las jugadas. ..Las reglas dicen que los oficiales «deben ignorar la existencia de los coaches», y y cuando alguno intente hacerse sentir, «deben» aplicarle continuos fouls técnicos a su equipo o expulsar al instructor del banco...En los Estados Unidos los oficiales tienen facultades tan amplias cuando actúan, que en muchas ocasiones no sólo sacan del juego a determinados jugadores, sino que los expulsan del banco y los suspenden por dos o tres partidos... Sólo en Cuba los jueces permiten mil cosas a los coaches y a los atletas... Por eso nunca poseen el máximum de autoridad.

MAS DEL MISMO TEMA

El basket femenino gusta y pudiera constitnir un verdadero hit en la ciudad, pero perderá toda su popularidad si continúan ofreciéndose pobres espectáculos en los encuentros...No hay motivo alguno para que cada decisión traiga consigo una protesta... Y no hay motivo para que esas protestas se «hagan a la cubana»... Nos hacen un pésimo efecto esas demostraciones, y quisiéramos verlas desterradas para siempre entre nosotros... Llevamos muchos años batallando con y para los sports, pero nunca recordamos haber visto en acción a tanta gente malcriada como ahora... El sport es sport, no una competencia de personas que tienen una protesta en la boca para cada fallo que les sea adverso... Parece que el ejemplo que dió el inolvidable Sir Thomas Lipton, rey del Té, no ha tenido buen efecto... El bueno de Sir Thomas batalló durante 25 años por la conquista de la Copa América, del yachting, y perdió siempre con la sonrisa en los labios. Ahora, todo el que pierde, protesta y protesta anunciando su retirada de la competencia en que se ha inscripto. Puede que el Fortuna tenga o no razón en el hecho de que los oficiales se priven algunas veces en sus decisiones... Después de todo, es de humanos el errar... Pero, lo que no acabamos de comprender, es, como es posible que puedan equivocarse con la frecuencia que se quiere suponer.

COMPLETANDO LA LINEA

Para el día 19 se anuncia la toma de posesión de la directiva del club Hispano... Habrá fiesta en el palacete de Prado 125 y se pasarán ratos muy alegres... Las chicas del team femenino de basket ball estarán presentes... Y esto significa algo... Cuando se inaugure el floor del Asturias, habrá invasión de basketbolistas en el piso de Estrella y Subirana, y puede que se organice algún nuevo campeonato juvenil... Hablando de campeonatos... Los Tigres del Atlético de Cuba tienen en preparación algunas competencias interesantes para su nuevo floor... Y se cree que desarrollando el programa que tienen estudiado lograrán levantar otra vez el basket ball en la Víbora.

Tres clubs están luchando por el segundo lugar del campeonato de base ball de la Liga Nacional de Amateurs... Pero, parece como si el puesto estuviese «comprado» por los muchachos de Lopito... El Hershey se ha llevado este año el campeonato, el champion pitcher, el champion-bate, el champion-acumulador y el champion-estafador de bases... ¿No habrá nada que contenga a esa gente para 1935?....

Véase más SPORTS en la pág. DIECISEIS

EN UN FINAL EMOCIONANTE, SIXTICO MORALES LE GANO POR DECISION A RAMON MOLINA, EN EL SEMI-FINAL DE ANOCHE, EN ARENA CRISTAL

En la pelea estelar venció el filipino Lope Tenorio a Mario Kid Calixto por puntos

JOE COEGO ACABO PRONTO

La de ayer fué una noche de aciertos por los jueces. Mucho público en Arena Cristal

Los que fueron a ver al filipino Lope Tenorio hacer papillas al oriental Mario (Kid) Calixto se llevaron un chasco. Después de las últimas demostraciones del boxer tágalo y de su espectacular knock-out sobre el asturiano Cástor Fernández, todo el mundo y su tío esperaba que el extranjero le ganara por la vía del sueño al criollo, pero la verdad es que, aunque Mario Kid Calixto perdió por una gran ventaja, dió una magnífica pelea, pues hay que tener en cuenta los años de ring que lleva el chino y la escuela, que es muy superior a la del muchacho de Camayd.

Calixto sólo ganó un par de rounds a Tenorio. Este en cambio ganó siete, pero aunque siempre dió la sensación de ser maestro, no por eso el cubano se amilanó, sino que siempre dió pelea.

Calixto pesó 146¾, y Lope Tenorio 144.

La pelea más sangrienta de la noche fué la de Ramón Molina, con 133¾ y Sixtico Morales, de 129¾. El bout estuvo bastante desabrido durante los primeros nueve rounds, pero en el décimo, ambos púgiles echaron el resto y nos ofrecieron uno de los rounds más emocionantes de estos últimos tiempos. Tan duro y tan seguido se castigaron, que ambos terminaron el combate tintos en sangre. Ganó por decisión Sixtico, que fué el agresor al principio y fin del combate; en el quinto, sexto, séptimo y octavo aguantó un poco, tal vez para reservarse para el final, que fué en el episodio que más aventajo a Molina.

Sixtico trabajó muy bien con su izquierda, cosa que no hizo Molina a pesar de que su second Albear se pasó toda la noche recordándoselo. Además, Molina casi siempre se dejó robar el ataque de su rival.

Armando Delgado, de 121 libras y cuarto, le ganó por puntos en seis rounds a Pablo Padrón, «que no es más que feo». Pesó 124.

Panchón Suárez, de 117 libras venció por el veredicto de los jueces, en cuatro rounds, a Baby Carpentier, de 117½. Este último cogió muchos golpes. Casi se puede decir que se encontró con una fábrica de guantes, pero no obstante, dió demostración de valentía y demostró también tener un gran poder asimilativo.

En la pelea de apertura, Mario de Cárdenas, de 111 libras, le ganó por decisión, en cuatro rounds a Gerardo Gálvez, de 109¼. Ninguno de los dos dió sensación de nada. Muy «modorros» en boxeo.

Actuaron de jueces los señores Pablito Palmero y Mike Castro, quienes tuvieron una noche de aciertos. Todas las decisiones fueron dadas de acuerdo con lo que hubo en el ring. Actuaron de referee, Fello Rodríguez en las tres primeras peleas, y Cascante en las dos últimas.

Baby de la Paz se despidió de los fanáticos. Anoche mismo se embarcó con rumbo a Jamaica, a donde va contratado para pelear en tres encuentros.

Castillito, según se anunció anoche antes del star-bout, peleará en la Arena Cristal, el sábado, día 29.

Humberto Casal, saludó a los fanáticos, llegado recientemente de España, y se anunció que pelearía el sábado próximo en la Arena de Infanta.

Y Young Herrera, fué ovacionado cuando subió al ring para saludar a los fanáticos.

Anoche, en la arena «Miramar Garden», Snag Trowbridge, el blondo peleador de Savanah, duró frente a Joe Coego, lo que el clásico merengue a la puerta de una escuela. Una izquierda bien colocada al mentón envió al floridano a la lona, en el primer round, en donde «Cuco» Sánchez hubo de contarle los diez segundos reglamentarios.

El público salió un tanto defraudado de este encuentro, ya que se esperaba más resistencia por parte del peleador invasor. Pero el chico dió muestras de no saber pararse frente a un «zurdo». Además, se nos aseguró que tuvo necesidad de escalar el cuadrilátero con fiebre, en sus deseos de quedar bien con los promotores.

Los pesos fueron: Coego, 134 libras y Trowbridge, 138.

En el semi final, Spike Webb, con 151 libras, derrotó por knock out técnico a Marcelino Carrillo, también con 151, en el quinto round.

La pelea estuvo bastante equilibrada en los tres primeros asaltos, pero el incesante ataque desplegado por el americano al estómago, hizo los efectos deseados por éste, pues el peleador de Adonis Firpo no pudo continuar el combate en el quinto round.

La campanada que anunciaba el inicio del round sorprendió a Carrillo sentado en la banqueta, víctima de fuertes dolores, y a sus segundos, Fernando Brown y Mussoline, aconsejándole que no continuara el match. No obstante, encontrándose en esas condiciones, Carrillo se deshizo de los brazos que trataban de impedirle continuar y salió al centro del cuadrilátero, en donde Webb pegó de nuevo al lugar afectado, pero no pudo pegar mucho, pues «Cuco», piadoso, y en vista del estado que presentaba Carrillo, intervino.

La actuación de Webb fué buena. Se ve en él a un hombre curtido dentro del cuadrilátero, que a su vez cuenta con un buen «punch».

Prudencio Arce, con 126 libras y media y Olayo Nebot, con 122 y media, fueron los encargados de uno de los preliminares. Este encuentro también terminó por knock out en el quinto, ganando Arce.

La pelea la llevó siempre Prudencio, atacando con sus característicos «swings» que a veces causan expectación entre el público pero que anoche dejaron de tener ese sello de sensación, ya que el hombre que le enfrentaron no hizo mucha resistencia, pasándose la mayoría del tiempo en los «clinches».

Dativo Fuentes derotó a Jacinto Junco por decisión, en cuatro rounds, registrándose varios knock downs en el transcurso de la pelea, pues Junco no es de los que están acostumbrados a aguantar mucho.

En el tercero se registró un hecho curioso. Junco rozó con la derecha a Dativo y éste cayó a la lona, sacando unas figuras de alta comedia.

Ahí estribó todo el interés del encuentro. Pasado ese momento, Dativo volvió a ser el hombre, y la decisión no tuvo discusión.

El primer preliminar entre Kid Guantánamo y José Cárdenas, resultó tablas, en cuatro rounds.

Actuaron de jueces los señores Giménez y Varona, quienes no tuvieron, al igual que «Cuco», problemas al decidir los encuentros.

Recientemente se efectuó una rara competencia en las playas de Arrowhead, en California, en la cual un competente jurado estaba encargado de seleccionar y declarar Reina del Sol, a la bañista que más parejo se quemase la espalda con los rayos solares, y el premio fué para Betty Wood, de Hollywood, que aparece aquí con el trofeo conquistado.

SPORTFOLIO

Si un jugador pifia un foul, y el anotador considera que pudo atrapar la pelota, recibirá un error en su score personal, sin tener en cuenta lo que haga después el bateador en el siguiente lanzamiento.

Los Cubs de Chicago solo tienen una sucursal en las menores, El club Los Angeles, de la Liga del Pacífico.

El sueldo más alto que recibió Terry mientras actuó simplemente como jugador fué de $25.000. Ahora recibe $30.000 como manager El sueldo de Joe McCarthy, manager de los Yanks, es de $35,000

Melvin Ott tenía 16 años cuando ingresó en las Grandes Ligas. Foxx tenía 17. Lindstrom no pasaba de 18, lo mismo que Melvin Harder. Ott ha conectado ya 225 home runs en su carrera. Su mayor marca fué de 42 en 1929. Los únicos players que han bateado más de 200 homers en su carrera son: Ruth, Gehrig, Honrsby, Wilson, Simmons, Goslin y Bottomley.

Hubbell dominó a los players de la Liga Americana con screwballs en el choque de los teams. Todos estrellas. Richards es superior a Danning, aunque Hubbell prefiera trabajar mejor con éste último.

Leiber no es judío. El único player judío de los Gigantes es el outfielder Paul Winetraub. Lou Gehrig nació en 1903.

Babe Ruth ha conectado 15 home runs con las bases llenas en su carrera. Nunca ha podido realizar esa hazaña en serie mundial. Carl Hubbell dejó el año pasado un promedio de carreras limpias de 1.66

Carl Hubbell pitcheó un juego de cero hits, cero carreras contra los Piratas en la temporada de 1929. Hubbell ganó 23 juegos y perdió 13 el año pasado. Este año todavía no ha ganado 20 games.

Lou Gehrig disparó cuatro home runs en un juego contra los Atléticos de Filadelfia, en Junio de 1932.

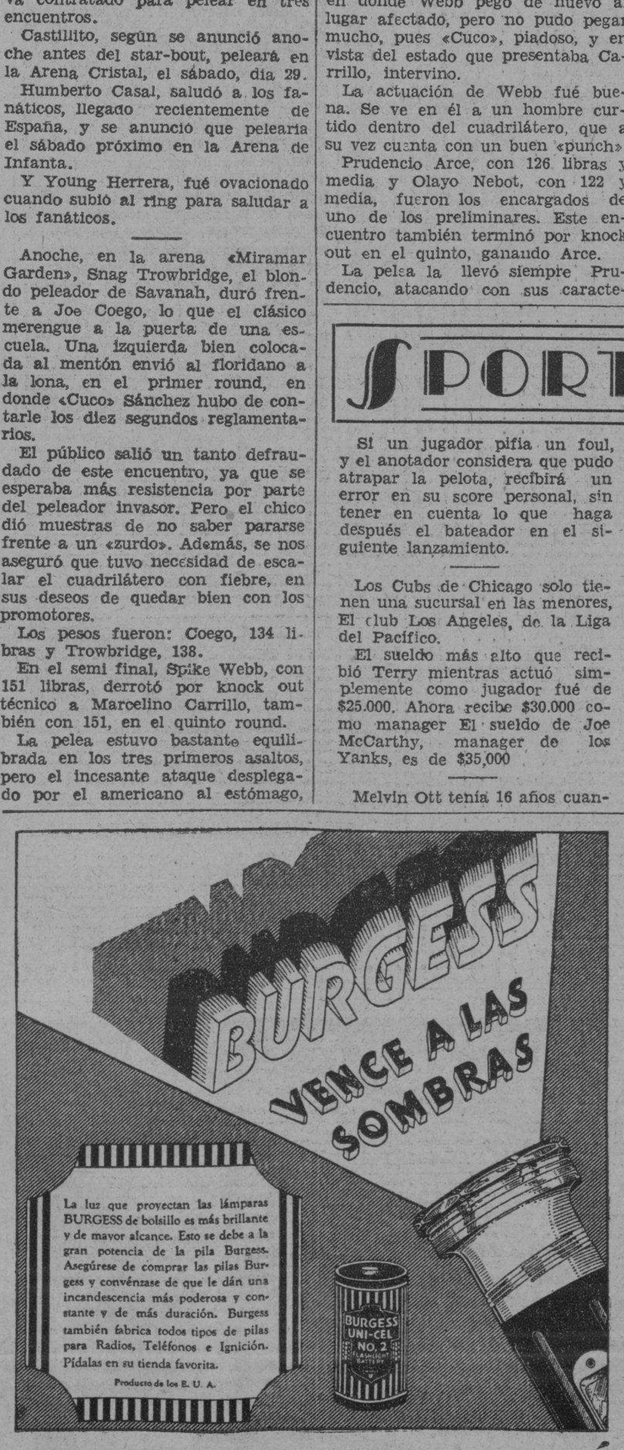

HOY HABRA NATACION EN EL MIRAMAR Y. C.

Hoy se celebrarán las anunciadas competencias de natación intersocios del Miramar Yacht Club, que fueron suspendidas el domingo pasado por el desastre del «Morro Castle», yendo en dicho vapor el joven nadador de dicho Club, Franz De Beche.

FRONTON JAI-ALAI

—Fiesta de los domingos.
—Para todos los fanáticos.
—Hoy en el Viejo Frontón.

Resultado de la función de anoche

Primer partido:

	Tantos.
Juanito y Amancio, blancos..	23
Román y Adolfo, azules	25

Ganador: Azules.

Primera quiniela:

	Tantos.	Pagos.
Salazar	4	5.60
Ochoa..	6	4.76
Creus..	2	6.80
La Paz..	4	7.93
Paco..	3	3.17
Hugues..	4	5.01

Ganador Ochoa: 4.76.

Segundo partido:

	Tantos.
Creus y La Paz, blancos	27
Ochoa y Salazar, azules	30

Ganador: Azules.

Segunda quiniela:

	Tantos.	Pagos.
Mir..	6	3.40
Solá..	2	7.58
Lasa..	1	7.04
Morales..	1	4.69
Goyo..	1	5.80
Iturriaga	2	4.48

Ganador: Mir: 3.40.

Tercer partido:

	Tantos.
Morales y Lasa, blancos	27
Mir y Hugues, azules	30

Ganador: Azules.

PROGRAMA OFICIAL PARA LA FUNCION QUE SE CELEBRARA HOY, SABADO 16 DE SEPTIEMBRE DE 1934

(A las 8-30 p. m.)

PRIMER PARTIDO, A 25 TANTOS: Vales y Adolfo, blancos; contra Martín y Amancio, azules. A sacar, ambos, del cuadro 9 y medio, con ocho pelotas finas.

PRIMERA QUINIELA, A 6 TANTOS: Salazar, La Paz, Ochoa, Mir, Paco y Creus.

SEGUNDO PARTIDO, A 30 TANTOS: Ochoa e Iturriaga, blancos; contra Millán y Paco, azules. A sacar los primeros del cuadro 10 y lo ssegundos del cuadro 9 y medio, con ocho pelotas finas.

SEGUNDA QUINIELA, A 6 TANTOS: Millán, Esquivel, Iturriaga, Goyo, Solá y Morales.

TERCER PARTIDO, A 30 TANTOS: Esquivel y Goyo, blancos; contra Román y Solá, azules. A sacar los primeros del cuadro 10 y los segundos del cuadro 9 y medio, con ocho pelotas finas.

DAN LOGROS 7 A 10 AL TRIUNFO DE LOS GIGANTES EN LA SERIE MUNDIAL

SAN LUIS, Mo., septiembre 15. (AP).—Tom earney, bookmaker de esta ciudad ha ofrecido un 7 a 10 en contra de los Gigantes, y dinero parejo a los Tigres para la Serie Mundial.

Según sus cotizaciones, los Gigante sson favoritos 7 a 10 para ganar el primer juego, y mantiene el dinero parejo a que el primer éxito será de los Tigres.

DICE BABE RUTH QUE NO JUGARA DESPUES DE LA PRESENTE SEASON

CLEVELAND, Ohio, septiembre 15. (AP).—Babe Ruth, famoso slugger de los Yankees ha vuelto a comunicar hoy que se retirará del juego después de la presente campaña. Afirma el Babe que el baseball ya es demasiado trabajo para él, en lugar de un pasatiempos», y por eso quiere retirarse.

«No jugaré más después de este año»—dijo Ruth hoy. «No quiero engañar más al público».

RAMON AZCARATE HA DE SER EL NUEVO REFEREE EN LA SERIE

A consecuencia de la protesta del Fortuna, renunció definitivamente M. F. de la Reguera

Se reunió ayer la Asociación Atlética Femenina para conocer la protesta presentada por el club «Fortuna» en relación con el segundo choque de la serie, así como atender a la renuncia presentada por los referees Canosa y Argüelles.

El mitin tuvo lugar en los salones del DIARIO DE LA MARINA.: y todos los señores discutieron ampliamente sobre el particular, Lipi Bericiartu ostentó la representación del Fortuna.

Después de aceptarse la renuncia de Argüelles y Canosa, la Asociación, nombró a Ramón Azcárate y a Héctor Muñoz para sustituirles anunciándose que ambos comenzarán a actuar en el choque de mañana lunes.

Inmediatamente se conoció la protesta del Fortuna, que se basaba en la regla 14, que habla de la retención de la bola durante mas de tres segundos en la zona de las tiradas libres del team a la ofensiva. La protesta fué desecha, por estimar los miembros de la Asociación que ello era una cuestión de apreciación. Los referees, aparentemente, aseguraban no haberse registrado nunca el caso que mencionaban los Blanqui-negros.

Al final de la reunión, como resultado a su desarrollo y al hecho de que los miembros del Ejecutivo de la misma vienen oyendo desde hace tiempo injustificadas quejas en relación con su actuación, presentaron sus renuncias con caracter de irrevocable, el presidente Reguera; el tesorero Campuzano, el secretario Ruiz y el vocal Tous.

En la próxima reunion se cubrirán estas vacantes.

FUE DECLARADA «NO CELEBRADA» LA PRIMERA » PRUEBA DE LOS YATES

NEWPORT, Long Island, septiembre 15. (AP.)—La primera regata de los yates, «Endeavour» y «Rainbow», representantes de Inglaterra y Estados Unidos en la lucha emblemática de la supremacia del yachting, por la Copa América, fué declarada «no contest», que es como si no se hubiese efectuado, debido a que el tiempo alcanzado por las embarcaciones no cae dentro del límite estipulado. Mañana tendrá lugar la segunda prueba.

SELECCIONES HIPICAS

(Por JOHNY)

Domingo 16 de septiembre de 1934.

PRIMERA CARRERA: Oregon Citizen, Abduction y Ourman.

SEGUNDA CARRERA: Caridéo, Keighe, Bob Leach y Jane.

TERCERA CARRERA: Ruth Marie, Exception y Fair Brand.

CUARTA CARRERA: Big Trail, Beauty Belle y Old William.

QUINTA CARRERA: Thunder Speed, Al Livington y Yankaway.

SEXTA CARRERA: Hamhoks, Honest John e Ima Highone.

SEPTIMA CARRERA: Worlless, Tea Topics y Dolice.

LA MEJOR APUESTA: Worlless.

Resultado de los juegos de ayer

EN LAS GRANDES LIGAS

LIGA NACIONAL

Boston, 2; Cincinnati, 1.
Pittsburgh, 6; Filadelfia, 1.
Pittsburgh, 4; Filadelfia, 1
San Luis-New York, lluvia.
Chicago-Brooklyn, lluvia.

LIGA AMERICANA

Detroit, 12; Washington, 2.
New York, 2; Cleveland, 1.
Chicago-Boston, lluvia.
Filadelfia-San Luis, lluvia.

ESTADO DE LOS CLUBS

LIGA NACIONAL Clubs:	P.	P.	Ave.	LIGA AMERICANA Clubs:	P.	P.	Ave.
New York	88	51	.633	Detroit	91	49	.650
San Luis	82	56	.594	New York	87	54	.617
Chicago	80	56	.588	Cleveland	75	65	.536
Boston	71	66	.518	Boston	70	69	.504
Pittsburgh	68	67	.504	San Luis	63	75	.457
Brooklyn	59	77	.434	Washington	61	77	.442
Filadelfia	50	85	.370	Filadelfia	58	78	.426
Cincinnati	48	88	.370	Chicago	49	87	.360

JUEGOS SEÑALADOS PARA HOY

LIGA NACIONAL

Cincinnati en Boston.
Chicago en Brooklyn.
San Luis en Nem York.
Pittsburgh en Filadelfia.

LIGA AMERICANA

Boston en Chicago.
Filadelfia en San Luis.
Washington en Detroit.
New York en Cleveland.

JUEGOS SEÑALADOS PARA MAÑANA, LUNES

LIGA NACIONAL

San Luis en Boston.
Pittsburgh en Brooklyn.
Cincinnati en New York.
Chicago en Filadelfia.

LIGA AMERICANA

Washington en Cleveland.
New York en Detroit.
Boston en San Luis.
Filadelfia en Chicago.

M.E.C.D. 2016

Perdió el Víbora; Asociación Cubana y Cultural, empataron

PANTAGRUEL FUE LA SENSACION DE AYER TARDE EN EL ORIENTAL PARK

SPORTS — DIARIO DE LA MARINA — SPORTS
PAGINA DIECISEIS — LA HABANA, DOMINGO, 16 DE SEPTIEMBRE DE 1934 — AÑO CII

LOS PRESUNTOS CAMPEONES DE LA LIGA SOCIAL BLANQUEARON AL VIBORA, CON NOA EN EL PITCHING

Perfecto Alonso y Dopico se lucieron extraordinariamente con un trabajo excelente en el fielding

QUEDARON EMPATADOS CULTURAL Y ASS. CUBANA

(Por Alfonso RENAN PEDREDOZ)

El team que más pesa—por edad y por potencia—del circuito de la Liga Social, esa institución deportiva en la que un grupo de sportsmen de buena voluntad viene laborado tesoneramente por el auge de nuestros deportes amaturs, tiene más asegurado su triunfo en el Campeonato de este año que los Gigantes en la Nacional y los Tigres en la Americana. Nos parece que no tendremos necesidad de decir que nos referimos al team de a Whiz, ese conjunto de atletas avezados ya en las luchas baseboleras, y al que Anibal Graupera y Tino Argimón, con una dirección experta han llevado a las puertas de la fama.

El choque de más expectación ayer en el Stadium Cerveza Tropical fué el de Whiz y Víbora Club. Si ese match lo perdían los de la Whiz tenían un bonito chance los muchachos de la Havana Electric, que son los que aún está dando la batalla, ya que la Asociación Cubana, con el empate obtenido ayer, ha quedado fuera del dinero. Pero como los chicos de Argimón sabían que necesitan ese triundo de ayer para asegurar su victoria final, salieron al «field» a comerse la pelota; esa novenita salió a jugar con una decisión y con un entusiasmo tal, que no parecía sino que de esa victoria dependía la ganancia del gonfalón de la Liga que preside el doctor Núñez Portuondo. Sin caer en la hipérbole, se puede decir que el Whiz jugó ayer como cualquier novena profesional. Hubo momentos en que un roller al short, motivaba la asistencia en primera base del catcher y el defensor de la segunda almohadilla. Y la decisión con que jugaron sus jugadores, realmente no es para describirla, sino para haberla visto, que únicamente así es como se experimenta esa sensación que producen los reñidos encuentros de base ball.

Perfecto Alonso, el encargado de la base de las angustias, nos recordó las tardes de acierto de aquel gran antesalista norteamericano, Marcel, a quien tanto aplaudimos en el diamante de «Almendares Park»; fildeó todo lo que fué por su territorio con una limpieza como la que empleara hace unos veinticinco (o más) años, aquel gran zurdo que se llama Carlos Morán, y a quien a cada rato vemos con alegría por Jesús del Monte. Perfecto Alonso, además, hizo primores en sus tiros a la inicial, tenía el brazo endemoniado. Tuvo cuatro asistencias consecutivas, todas muy difíciles, y en cada una de ellas oyó los aplausos de los aficionados. En el segundo inning, Gay, Vega y Costales batearon en dirección a tercera y resultaron outs en brillantes jugadas que se remataron en el primer saco, y en el seguiente inning, Cabrer también bateó por esa dirección sin poder franquear la barrera inexpugnable que allí tenía Alonso También Dopico, que se ha revelado como el mejor torpedero del circuito, hizo filigranas. A última hora, en el noveno acto, cometió una pifia por querer imprimir demasiada velocidad a la jugada, pero esto no empañó nada su gran trabajo, en primer lugar porque el error no tuvo consecuencias y en segundo término porque fueron muchas sus buenas jugadas, entre las cuales sobresalió el hit que le robó a Gay, con un salto felino para convertir un hit en out.

Noa, el gran lanzador estrella del Whiz, fué la otra figura que sobresalió en el gran match. No estaba en uno de sus mejores días, ya que a ratos amenazaba con perder el control, pero sólo fueron momentos en los cuales se sobrepuso con su gran stock de experiencia. El quinto y octavo innings los comenzó dando bases por bolas, pero en el primero de estos actos, después de la transferencia se las arregló de manera que no le sacaron la pelota del cuadro, y en el otro episodio, en el penúltimo, después que Cabrer le trabajó la «botelita» a la inicial, dejó con la carabina al hombro a los dos Fernández, right field y pitcher y también al jardinero central Arias.

Solamente tres hits pudieron batearle a Noa, batting homeopático con el que no pudieron hacerle carrera. Estuvieron a punto de anotarle en el tercer inning, pero Fernández, el jardinero, después de dar hit y robarse la segunda y la tercera, quiso hacer un dobe robo en combinación con Arias, y pereció en home por la combinación de Cobas a Ruiz a Cobas.

Fernández, el lanzador del Víbora, se compuso después que el Whiz había hecho tres carreras, las suficientes para meter el juego en el refrigerador. La primera carrera, la que hubiera resultado suficiente, fué hecha por Justo Pérez en el inning de apertura, con hit, robo de segunda, bola ocupada a Dopico y hit al left de Vitico Muñoz.

En las otras dos intervino un error de Vega, un hit de Coba y un two bagger del pitcher Noa, que se llevó en claro a Clavel.

El otro juego fué el de Asociación Cubana y Cultural. Resultó un empate a tres carreras. La dirección de la Asociación confía demasiado en sus bateadores, y en ese juego de ayer, como en otros, todo lo esperó del batazo. Por eso fué que al comenzar el match, con hombres en primera y segunda, sin out, no sacrificó a Belito Alvarez, y el resultado fué que recibió un «skunk».

Un error de Padilla, que tiró mal a segunda base para impedir el robo de esa base por Delgado, puso a este jugador en tercera con un solo out, metiéndolo Mirabal en home con un single al right.

En el segundo inning ripostó la Asociación con otra carrera en la que intervino un error de Mirabal, que tiró mal a primera y con el que Isla llegó a segunda, desde donde pasó a home al batear de hit Paituví.

En el séptimo inning el infield del Cultural dió la sensación que tenían los trajes prendidos con alfileres y permitió que la Asociación con dos hits, hiciera tres carreras. Pero en e mismo acto, después que Mallón había abandonado el box, y no chiflando la carioca, el Cultural hizo tres carreras también, empujando la del empate Delgado con un batazo que fué tubey porque Febo no dejó ver la esféride a Fermín Guerra.

ASOCIACION CUBANA

	V	C	H	O	A	E
J. López rf	3	1	2	0	0	0
F. Guerra lf y 1a.	4	1	1	2	0	0
A. Alvarez 3b . .	4	0	1	2	3	1
C. Batan cf.. . .	4	0	0	1	0	0
C. Padilla c. . .	3	0	0	4	0	1
M. Suárez 1b. . .	4	0	2	9	1	0
A. Falla 2b. . .	3	0	1	3	1	0
A. Isla ss. . .	4	1	1	0	3	0
A. Paituví p. . .	4	1	1	3	1	0
R. Morales lf. . .	0	0	0	0	0	0
Totales	33	4	9	24	9	2

CLUB CULTURAL

	V	C	H	O	A	E
D. Serrano rf . .	4	1	1	3	0	0
R. Delgado cf. . .	4	1	3	4	0	0
J. de la Cruz 3b.	4	0	1	2	2	1
R. Mirabal 2b. .	3	0	1	3	3	2
M. Michelena 1b. .	3	0	1	5	0	0
G. García lf. . .	4	0	0	1	0	0
J.M. Carmona ss .	4	0	0	4	2	1
J.M. Gómez c. .	3	1	1	2	1	0
Mayon p. . . .	2	0	0	0	1	0
Beltrán p. . . .	2	1	0	0	0	0
Totales.	33	4	8	24	9	4

Anotación por entradas

A. Cubana . . . . . 010 000 030—4
C. Cultural . . . . 100 000 030—4

Sumario:

Carreras empujadas: Mirabal; Paituví; Serrano 2; Delgado. Two base hits: Serrano; Delgado. Bases robadas: Delgado; López; Michelena; Alvarez y Morales. Struck outs: Paituví 2; Mayon Beltrán 1. Bases por bolas: Paituví 2; Mayon 2; Beltrán 1. Dead balls: Paituví a J.M. Gómez. Hits a los pitchers: 8 hits en 6¾ innings y 28 veces al bat. Tiempo: 1 hora 55 minutos. Umpires: Atán; Magriñat y González. Anotador: R. G. Menocal.

VIBORA T. CLUB

	V	C	H	O	A	E
J. Arias cf. . . .	3	0	0	4	1	0
J. Ramírez 2b. . .	4	0	1	0	0	0
T. Clavel lf. . .	4	0	1	1	0	0
F. Lay ss. . . .	4	0	0	3	5	1
R. Vega 3b. . . .	3	0	0	1	4	1
M. Costales 1b. .	3	0	0	8	2	0
L. Cabrer c. . .	2	0	0	3	0	0
P. Fernández rf .	3	0	1	3	0	0
M. Fernández p. .	3	0	0	1	2	0
Totales.	29	0	3	24	14	2

WHIZ

	V	C	H	O	A	E
J. Pérez cf. . .	4	1	2	1	0	0
J. Dopico, ss. . .	4	0	0	4	5	1
P. Alonso 3b. . .	4	0	2	1	6	0
V. Muñoz rf. . .	2	0	2	1	0	0
M.M. Estévez 1b.	4	0	1	12	0	0
A. Cobas c. . .	4	1	0	5	3	1
R. Cobo lf y rf.	4	1	2	0	0	0
R. Ruiz 2b. . .	3	0	0	2	3	1
J. Noa p. . . .	3	0	1	0	1	0
J Vázquez lf. . .	1	0	0	1	0	0
Totales	33	3	10	27	18	3

Anotación por entradas

Víbora Tennis.. . . . 000 000 000—0
A. Witz . . . . . . 120 000 00x—3

Sumario:

Carreras empujadas: V. Muñoz y Noa. Twwo base hits: Noa. Sacrifice hits: R. Ruiz. Bases robadas: Arias; J. Pérez; P. Fernández 2. Doble plays: de Arias a Cabrer; Quedados en bases: Víbora 3; Whitz 9. Struck outs: Fernández 0. Noa 4. Bases por bolas: Fernández 2; Noa 3. Passed ball: Cobas. Tiempo: 1 hora 42 minutos. Umpires: Atán; Magriñat; González. Anotador: R. G. Menocal.

POR CUARTA VEZ RESULTA SUSPENDIDO EL MATCH DE MC LARNIN Y B. ROSS

NUEVA YORK, septiembre 15. A. P.—Por cuarta vez consecutiva, la anunciada pelea de Jimmy McLarnin y Barney Ross, en la cual se discutirá el campeonato de los welter weights del mundo, se ha visto suspendida por causa de la lluvia que ha caído en New York.

Desde hora temprana el agua hizo su aparición en la ciudad, y los organizadores del programa decidieron suspenderlo, hasta el lunes próximo, en vista de que no cesó de llover en toda la tarde.

El match, que se espera despierte la atención de más de 50 000 espectadores, está señalado para el Bowl de Long Island.

COMPANIA
Trasatlántica Española
SERVICIOS DE VAPORES CORREOS TODO EL AÑO

El rápido y conocido vapor correo
"CRISTOBAL COLON"
Capitán: Don Eduardo Fano
saldrá el
16 DE SEPTIEMBRE
A las once de la mañana
para
VIGO, CORUÑA, GIJON, SANTANDER, BILBAO, CADIZ Y BARCELONA —vía New York—

PARA CANARIAS, VIA C. AMERICA
EL MODERNO TRASATLANTICO
"MAGALLANES"
EL 9 DE OCTUBRE

Espléndidas cámaras.—Tercera clase moderna con camarotes.

Más informes:
GARCIA & DIAZ, Ltda. Agentes Generales.
Palacio de la Lonja. Telfs. M-6911 y M-6912. Habana

M.E.C.D. 2016

LOU GEHRIG, NECESITA SOLO 2 HOMERS PARA MEJORAR SU RECORD

Cuatro de los más jóvenes golfistas del presente, son considerados actualmente como los mejores prospectos que tiene el deporte para encontrar un segundo Bobby Jones. Todos están compitiendo en la justa que se efectúa en Brookline, Mass., haciendo un magnífico papel. Aparecen en la combinación Lawson Little, de California; Johnny Fischer, de Cincinnati; George Dunlap, de New York y Johnny Goddman de Omaha.

En 1927, cuando Babe Ruth llegó a los 60 batazos, el Crown Prince se quedó en los 47

CLEVELAND, Ohio, septiembre 15. AP.—Aunque la falta de acometividad ha sido el punto débil que más han demostrado los Yankees en su lucha con los Tigres de Detroit por el pennant de la Liga Americana, nadie puede señalar a Henri Lou Gehrig, Crown Prince del bate, como responsable directo de ese punto débil. Lou ha conectado ya 46 home runs y parece bien encaminado para capturar el cetro de ese departamento, el del batting y el de carreras empujadas.

Ghrig ha bateado homers con alta frecuencia en los terrenos de Sportmans Park, y por raro contraste todavía no ha podido disparar uno en Navin Field, el campo de los Tigres.

Su record oficial de 1935 en el departamento de cuadrangulares es:

FECHA. PITCHER. CLUB. CIUDAD Y HOMBRES EN BASES
(l.): zurdo; (r.): derecho

Abril 30. Whitehill (l.) Washington. Washington 0
Mayo 1. Stewart (l.) Washington. New York.. 1
Mayo 6. Andrews (r.) San Luis. New York. 0
Mayo 7. Blaeholder (r.) San Luis. New York. 2
Mayo 10. Earnshaw (r.) Chicago. New York. 0
Mayo 10. Stine (r.) Chicago. New York. 3
Mayo 12. Lyons (r.) Chicago. New York. 0
Mayo 13. L. Brown (l.) Cleveland. New York.. 3
Mayo 20. Pearson (r.) Cleveland. Cleveland. 2
Mayo 22. L. Brown (l.) Clevelan. Cleveland. 0
Mayo 28. Andrews (r.) San Luis. San Luis.. 0
Mayo 28. Knott (r.) San Luis. San Luis. 0
Junio 3. Cain (r.) Filadelfia. Filadelfia. 1
Junio 8. Flohr (l.) Filadelfia. New York. 1
Junio 10. Dietrich (r.) Filadelfia. New York. 3
Junio 13. Hadley (r.) San Luis. New York. 1
Junio 18. Marberry (r.) Detroit. New York. 0
Junio 20. Weiland (l.) Cleveland. New York. 0
Junio 25. Earnshaw (r.) Chicago. New York. 1
Junio 26. Lyons (r.) Chicago. New York. 0
Julio 3. Johnson (r.) Boston. New York. 0
Julio 5. Stewart (l.) Washington. New York. 3
Julio 6. Whitehill (l.) Washington. N. Y. 1
Julio 20. Jones (r.) Chicago. Chicago. 2
Julio 21. Tietje (r.) Chicago. Chicago.. 0
Julio 23. Hadley (r.) San Luis. San Luis. 0
Julio 24. Newsom (r.) San Luis. San Luis 0
Julio 26. Blaeholder (r.) San Luis. San Luis. 0
Julio 28. Dietrich (r.) Filadelfia. Filadelfia. 1
Julio 31. Johnson (r.) Boston. New York. 0
Julio 31. Mulligan (r.) Boston. New York. 1
Agosto 2. Welch (r.) Boston. New York. 0
Agosto 3. Cain (r.) Filadelfia. New York. 0
Agosto 3. Cascarella (r.) Filadelfia. New York. 1
Agosto 5. Benton (r.) Filadelfia. New York. 0
Agosto 14. Rowe (r.) Detroit. New York. 1
Agosto 21. Wells (l.) San Luis. New York. 1
Agosto 21. Knott (r.) San Luis. Chicago. 2
Agosto 26. Jones. (r.) Chicago. New York. 1
Agosto 26. Heving (r.) Chicago. New York. 0
Agosto 26. Tietje (r.) Chicago. New York. 0
Septiembre 7. Tietje (r.) Chicago. Chicago. 0
Septiembre 9. Earnshaw (r.) Chicago. Chicago. 2
Septiembre 10. Newson (r.) San Luis. San Luis. 1

SELECCIONA BABE RUTH SU ALL-STALS TEAM DE LA SEASON

Considera que Dizzy Dean y V. Gómez son los dos mejores pitchers que se han visto

CLEVELAND, Ohio, septiembre 15. (AP).—Babe Ruth, sultán del bate. que acaba de descubrir que no ha cumplido todavía los 40 años, ya que nació el 7 de febrero de 1895 en lugar de 1894 como se afirmaba, ha lanzado hoy su All-Stars team de las Grandes Ligas correspondiente a la campaña de 1935 y ha escogido seis hombres de su circuito para integrar su line up estelar.

Según la crónica del Babe, que ha sido publicada en todos los diarios americanos, el mejor team de 1935 en el Big Show debe formarse con:

Catcher: Mickey Cochrane, Tigres.
Pitchers: Vernon Gómez y Dizzy Dean.
Primera base: Gehrig, Yankees.
Segunda base: Gehringer, Tigres.
Tercera base: Werber, Red Sox.
Short stop: Vaughan, Piratas.
Left field: Simmons, Chisox.
Centerfield: Paul Waner, Piratas.
Right field: Melvin Ott, Giants.

Este team ha provocado numerosos comentarios, creyendose por muchos que el Babe ha ido demasiado lejos este año. Los cronistas entienden que Travis Jackson, Joe Cronin, Eric McNair y Dick Bartell son superiores a Vaughan, cuyas tiradas a la inicial son tan defectuosas que el manager Traynor se propone enviarle a otro team.

También dicen que en lugar de Paul Waner debió escogerse a Earl Averill, de los Indios de Cleveland o a Roy Johnson, de los Red Sox.

Y ha causado sorpresa que el Babe haya seleccionado a Werber, del Boston, por encima de Marvin Owen y Pinkey Higgins.

JUEGOS DE LOS TEAMS AMATEURS PARA HOY

Habrá choques importantes en el Vedado Tennis Club y en el Stadium La Tropical

Los circuitos amateurs de base ball, que están cerrando con discreción sus campañas veraniegas de 1934, preparan para esta atrde, par de interesantes programas, en los cuales esperamos se juegue bonito base ball.

EN EL VEDADO TENNIS

En el home de los Marqueses, que ha sido teatro de muy grandes acontecimientos baseboleros amateurs, tendremos par de choques equilibrados, que han de gustar al público.

En el primer turno jugarán los Marqueses del Vedado Tennis con los muchachos del club Yara, que están muy interesados en finalizar en segundo lugar. Y ambos deben ofrecer un gran juego. El Vedado pudiera depender en el choque, de los lanzamientos de Ricardo Morales y aunque Sir Richard, no lleva al box más que el guante, la pelota y muy mala intención...dejando que otros empleen curvas, rectas y cambios de paso... puede que eso le sirva de mucho para descomponerle el pasó doble a la troupple de Felo Córova.

En el segundo game jugarán el Fortuna y Cubaneleco, que deben dar otro gran encuentro. El zurdo Zabala pitcheará por los Blanqui-negros y es casi seguro que Domínguez ocupe el box de los eléctricos.

En Hershey habrá un game sencillo, jugando el team campeón de 1934 con los muchachos del Regla, que se presentarán con Gilberto Torres en la Lomita de fuego.

EN LA THOPICAL

En el Stadium de la Tropical, home de los sociales, tendremos otro programa muy interesante, de gran interés para los teams que luchan por el pennant.

En el primer turno jugará el conjunto de la Havana Electric con la Acción Republicana, resultando éste un aperitivo de Liga Grande para los amantes del buen base ball, y después tendremos en actividad a los players de la Whiz con el equipo de la Cultural.

Emilio García, lider en 2 departamentos

A más de figurar al frente de todos los bateadores, es el que más carreras ha anotado

Emilio García, outfielder del Hershey, se mantiene al frente de los bateadores de la Liga Nacional de Amateurs, apareciendo colocado en tan inmejorable posición, que luce imposible que pueda perder el cetro.

Con éste, García logra por segunda vez consecutiva el campeonato de hitting del viejo circuito, igualando la hazaña realizada años atrás por otros jugadores — Gustavo Alfonso — entre ellos.

El promedio de García es de .448, llevándole más de 69 puntos a Nieto, que es su rival más cercano. El inicialista del Fortuna tiene un promedio de .379, justamente cuatro puntos más que Molinos, el novel infielder del Vedado.

Quilla Valdés, según los records, es el mejor estafador del campeonato y el propio García, del Hershey, aparece al frente de los acumuladores.

Los records oficiales son:

COMPILACION DE LA LIGA NACIONAL DE AMATEURS DE BASE BALL DE LA REPUBLICA DE CUBA

ESTADO DE LOS CLUBS

	J.	G.	P.	E.	Ave.
Hershey	18	15	3	0	.833
Regla	18	9	7	2	.563
Fortuna	18	8	8	2	.500
Yara	18	8	9	1	.471
Cubaneleco . . .	18	6	11	1	.353
Vedado T. Club	18	5	13	0	.278

BATTING COLECTIVO

	V.	C.	H.	TB.	Ave.
Hershey . . .	608	107	172	241	.282
Regla	688	92	172	213	.249
Vedado	600	89	150	188	.249
Fortuna	609	61	146	195	.239
Yara	593	68	140	177	.236
Cubaneleco . . .	577	69	121	151	.208

FIELDING COLECTIVO

	O.	A.	E.	DP.	Ave.
Hershey	471	198	32	17	.955
Regla	524	245	47	14	.943
Yara	470	229	43	25	.942
Cubaneleco . . .	471	225	53	23	.930
Fortuna	482	230	58	18	.925
Vedado	469	215	85	11	.890

BATTING INDIVIDUAL

	J.	V.	C.	H.	Ave.
E. García, H. . .	18	67	17	30	.448
A. Nieto, F. . . .	15	58	5	22	.379
A. Molino, V. . .	18	64	10	24	.375
J. L. García, Y. .	15	55	12	20	.363
A. Echevarría. . .	16	54	11	18	.333
G. Torres, R. . .	18	76	10	25	.329
M. Fortes, H. . .	18	56	8	18	.321
C. Fleites, V. . .	17	63	13	20	.317
F. González, H. .	16	57	10	18	.316
A. Arteaga, R. . .	17	70	13	21	.300
G. Quesada, C. . .	18	70	6	21	.300

BASES ROBADAS

	J.	R.	Ave.
A. Valdés, H.	16	11	.069
L. Menció, F.	18	11	.061
E. Del Sol, H.	18	10	.055
G. García, V.	18	10	.055
C. M. Fleites, V. . . .	17	8	.047
R. Morales, V.	18	7	.038

ACUMULADORES

	J.	C.	Ave.
E. García, H.	18	17	.094
E. Del Sol, H.	18	16	.089
J. L. García, Y. . . .	14	12	.086
N. Corbo, R.	14	12	.086
O. García, V.	18	15	.083
A. Arteaga, R.	17	13	.076
C. M. Fleites, V. . . .	17	13	.076
M. Román, H.	15	11	.073
J. Santa Cruz, H. . . .	18	12	.067
L. Menció, F.	18	12	.067
E. López, R.	17	11	.065

RECORD DE LOS PITCHERS

	J.	C.	G.	P.	Ave.
E. Aguirre, Y. . . .	4	2	3	0	.1000
R. Alvarez, H. . . .	4	0	3	0	.1000
M. Fortes, H. . . .	15	7	9	1	.900
J. García, F. . . .	11	3	4	1	.800
M. Lecubert, F. . .	8	3	3	1	.750
G. Torres, H. . . .	15	9	8	4	.666
R. Suárez, H. . . .	5	2	2	1	.666
F. Hernández, Y. . .	11	6	4	3	.571
J. Betancourt, R. . .	8	4	2	2	.500
J. Domínguez, C. . .	16	7	4	6	.400
R. Morales, V. . . .	5	3	2	3	.400
J. Portela, V. . . .	11	5	2	6	.333
G. García, V. . . .	8	2	1	3	.250
N. Picazo, Y. . . .	8	4	1	5	.166
A. Zabala, F. . . .	10	3	1	6	.143

TERRY NO DIJO NADA DE LOS TIGRES COMO SE AFIRMO HACE POCO

Dice que en su vida ha dicho 2 palabras sobre ese asunto a los repórters. Declaraciones

NEW YORK, septiembre 15. (AP). ¿En qué se basa Bill Terry para considerar a los Tigres de Detroit inferiores a los Senadores de 1933, aproximándose la serie mundial?—han preguntado en Gotham los que vieron con sorpresa que el manager de los Giants no tomaba en consideración a la troupple de Mickey Cochrane. Y la respuesta ha sido esta:

—«Yo no he dicho a nadie semejante cosa. Qué tonto hubiera sido en hacerlo».

«No es cierto que yo haya dicho tal. Hace poco me llamó por teléfono un periodista de Filadelfia, pidiendo que le hiciera algunas declaraciones en relación con los Tigres. Me negué, teniendo en cuenta que aún no he decidido la lucha de la Liga Nacional, pero el hombre continuó preguntándome. Me dijo: «Vd. no le tiene miedo a los Tigres, eh, Terry?»... Y mi respuesta fué: «Claro que no» Esto fué todo. Pero, después se publicó otra cosa».

NO PUEDE HABLAR TODAVIA

«Hubiera sido ridículo que yo hubiese dicho nada de los Tigres, no habiendo decidido todavía el pennant de la Liga Nacional» —sigue diciendo Terry. «Cierto que actualmente poseemos buena ventaja, pero hasta que no termine la presente serie con los Cardenales no podemos hablar».

Terry cree que la ventaja que posee su conjunto puede resultar decisiva, pero, es hombre amigo de las matemáticas, y dice que no hablará oficialmente de la serie mundial hasta tanto no esté decidida su participación en el clásico.

NO TIENE ESPIAS

Como prueba concluyente de que no está pensando todavía en los Tigres, Terry dice que este año no ha enviado espías tras la troupple de Cochrane, como hizo el año pasado con los Senadores. Sus jugadores, por tanto, se presentarán en la serie mundial sin saber cómo juegan los muchachos de Cochrane. Y puede que ello le reporte mejor resultado.

FOXX AYUDA AL DETROIT

Los Tigres sí tienen espías tras los Gigantes. Recientemente Jimmy Foxx, primera base de los Atléticos, presenció tres juegos seguidos del New York, tomando apuntes para enviarlos después a Cochrane. Foxx y Cochrane son íntimos amigos, y Jimmy le está haciendo ese favor, que es censurado por muchas personas.

La Gran
FLOTA BLANCA

Reserve ahora su camarote en el nuevo turbo-eléctrico «VERAGUA»
que sale para New York, jueves, septiembre 20, a las 7 p.m. La Gran Flota Blanca, una parte integral del Caribe. Estos veloces barcos blancos especialmente proyectados para navegar en aguas tropicales, ofrecen un servicio eficaz todo el año a Kingston (Jamaica); Cristóbal y Zona del Canal (Panamá); Puerto Limón (Costa Rica); Cartagena, Puerto Colombia y Santa Marta (Colombia); Puerto Barrios (Guatemala) y varios puertos de Honduras, según el itinerario que se escoja. Construídos para los Trópicos, mantienen al pasajero fresco y confortable, al mismo tiempo que le ofrecen profusión de juegos y diversiones sobre cubierta; baile, natación en regias piscinas al aire libre y suculentas comidas. Esta es verdaderamente una deliciosa manera de viajar a New York .. .. $ 75.00
Pasaje a New York
Ida y vuelta 110.00
UNITED FRUIT COMPANY
Oficinas Generales: Muelle de Santa Clara. Tel. M-6975. Oficina de Pasajes: Prado 110-A; Telf. M-8268.

PROGRAMA PARA LAS CARRERAS DE HOY

Primera carrera: 6 furlongs: $135
Southren Cloud.. 115
Ournan 112
Air Wise.... 108
Oregon Citizen 110
Miss Delight.. 106
Mormring Pines 112
Abduction 115

Segunda carrera: 1 milla y 1-16: $135
Heighe Bob 108
Keewatin.. 104
Weatherproof 102
Swinwood 111
Carideo 107
Leah Jane.. 101

Tercera carrera: 6 furlongs: $135
Runaway Kid.. 110
Fair Brand 107
Charming Emma.. 106
Exception.. 108
Innisfail 113
Ruth Marie.. 104

Cuarta carrera: 1 milla y 1-16: $135
Old William.. 110
Decorous.. 112
Beauty Belle 105
Rough Rider 115
Big Trail 106
Joust.. 110

Quinta carrera: 6 furlongs: $135
Thunder Speed.. 111
Regusted.. 115
Fannie Loud.. 95
Yankaway 108
Al Livingston.. 99

Sexta carrera: 6 furlongs: $135
Wotta Life.. 107
Honest John.. 113
Ulverston 113
Red Likker 108
Hamhocks.. 108
Damocles.. 108
Ima Highone.. 102
Play Choice.. 115
El Polar.. 113
Fair Atina 105
También elegibles:
Danger Zone.. 106
Kenny Boy 108
Sauf.. 108

Séptima carrera: 1 milla y 1-16: $135
Dolice.. 106
Indiazen.. 109
Trimalta.. 93
Tea Topics 108
Workless.. 118

LINEA FRANCESA
¡A ESPAÑA en 9 dias!
VERACRUZ en 45 horas
POR EL VAPOR CORREO FRANCÉS **MEXIQUE** 16.000 Toneladas 18 MILLAS P/hora
Para VERACRUZ: 31 de Octubre
Para CORUÑA, GIJÓN (facultativo), SANTANDER y ST. NAZAIRE
7 de Noviembre
Linea de NEW YORK-PLYMOUTH-HAVRE
por las 4 maravillas de los mares
"Ile de France" "Champlain"
"Paris" "Lafayette"
Para más informes dirigirse a la Agencia General de la
Cie. Gle. TRANSATLANTIQUE
Pdte. Zayas (antes O'Reilly) Nº 9
TEL. A-1476
Apartado 1090
HABANA

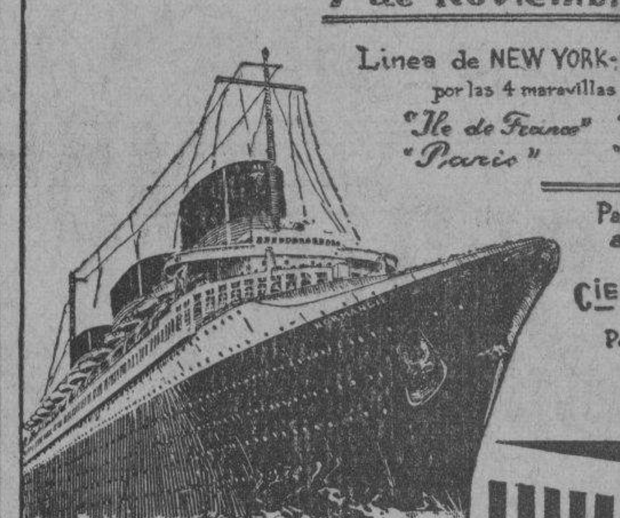

Pantagruel demostró ser la mejor apuesta de ayer tarde en la pista de Marianao, al ganar su carrera

Nuestro experto «Johnny» no se equivocó cuando afirmó que hijo de Pagan Pan era la mejor apuesta de ayer en el Hipódromo. Para esta tarde hay un magnífico programa

HABRA CARRERA EL PROXIMO JUEVES, 20

Antes de comenzar esta croniquilla tolerad que haga un anuncio que seguramente sera bien recibido por todos los fanáticos hípicos. El jueves próximo día veinte de septiembre será fiesta nacional por el Día del Censo Electoral y por esa razón habrá carreras de caballos en Oriental con el acostumbrado programa de siete carreras, comenzando la primera a las dos y media de la tarde. Ya lo saben, pues, los fanáticos y pueden hacer sus preparativos para no faltar ese día al bello hipódromo de Marianao.

Para hoy ha preparado Martel un programa exquisito. Tres carreras de largo metraje siempre del gran gusto del público figuran en el «menú» de siete eventos que ha de desarrollarse esta tarde en el predio de los pur sangs.

Las tres con potencias largas están bien equilibradas. En la segunda justa del día que es la primera de las tres competencias de extenso me traje van seis ejemplares todos fangueros. Heighe Bob, Koowatin, Weatherproof, Swinwood, Carideo y Lead Jane. Casi todos, con la posible excepción del primero, son favorecidos por la distancia. Ayer Weatherproof ganó en seis furlongs, pero es indudable que la mayor distancia le favorece. Y lo mismo podemos decir de Swiwood que se impulsa tarde a causa de una pierna averiada que posee y que es una de las razones por las que le agrada la pista blanda. Carideo es otro con chance, aunque no sabemos si resistirá bien la larga trayectoria, pues otras veces ha dado la sensación de poder ganar en distancia larga y se ha quedado un poco corto. Leah Jane con buena monta puede hacer muy buen papel.

LA CUARTA

En la cuarta habrá un bonito duelo, Beauty Belle y Big Trail ganadores de su última salida a la pista van a la milla y diez y seis y entre ambos se establecerá una batalla brillante. La hija del Colonel Vennie nos parece un poco mejor que el grupo por tiempo de la anterior carrera, pero de todos modos tendrá que vencer al ejemplar del doctor Quintana.

Y en la última el gran Workless va con 118 libras y Tea Topics con 108, diferencia que quizás pueda significar el triunfo para la hija de Busy American. Pero el ejemplar hijo de Hourless es animal fuerte y resistente y cargará bien las libras asignadas, teniendo nosotros la seguridad que resultará muy difícil contrarrestar su empuje finalista.

Hay que contar en esa carrera con Delico que es un ejemplar que está en buena forma y con poco será muy peligroso. Y Trimalta que con 93 libras se lanzará a tratar de coger la punta favorecida por esa circunstancia.

UNA MUY INTERESANTE

Una justa muy interesante será la quinta a seis furlongs. El grupo de sprinters fangueros con la adición de Al Livingston que ya negocia todos los tracks va a esta carrera. Es a seis furlongs y nosotros entendemos que la victoria estará entre Thunder Speed y Yankaway, aunque es muy posible que Regusted que corre muy bien el fango tenga algo importante que decir antes de que termine la justa.

Weatherproof fué la selección unánime de los handicappers en la primera carrera de ayer y ganó, pero no pocos jugaron a Starelius que era la primera monta del [...]rito después de la rehabilitación, por eso el caballo de los Tapia pagó por cada ticket de dos pesos la jugosa suma de 8 pesos 40 centavos.

Pantagruel fué también seleccionado por todos menos el experto de la mutua, pero el hijo de Pagan Pan salió de la tira superando a sus contrarios y al final seguía aun corriendo delante de todos sus contrarios. Fué el primer ganado del Daily Double que se completó con Danger Zone, bastante favorito, y fueron muchos los que cobraron la combinación de las carreras tercera y cuarta, que produjo solo seis pesos, pero un buen cinco a uno que ganó sin susto.

EL RESULTADO DE LAS CARRERAS DE AYER

Primera carrera: 6 furlongs

	1	2	3
Weatherproof	8.40	2.80	[illegible]
Starelius		2.80	[illegible]
P. Flaherty			[illegible]

Jockey: Prieto.
Tiempo: 1.23.
También corrieron: Abduction, [...] Atina y Cedar Crest.

Segunda carrera: 5½ furlongs

	1	2
Joust	4.40	2.80
Heighe Bob		2.80

No hubo show.
Jockey: Terhune.
Tiempo: 1:14.
También corrieron: Bess Clo[...], [...] Gull, Sauf.

Tercera carrera: 6 furlongs

	1	2
Pantagruel	4.80	2.40
Leah Jane		2.40
Keewatin		

Jocqey: Pérez.
Tiempo: 1:21 1-5.
También corrieron: Kenny Boy, [...]mee Nave, El Polar.

Cuarta carrera: 6 furlongs

	1	2
Danger Zone	4.80	2.20
Magnitude		2.80
Hamhocks		

Jockey: Martínez.
Tiempo: 1:22 3-5.
También corrieron: Swinwood, [...] Likker y Vivian Wright.

Quinta carrera: 5 furlongs

	1	2
Fair Brand	6.00	3.60
Unstained		2.40
M. Minister		

Jockey: Fernández.
Tiempo: 1:07.
También corrieron: Pernoel, Highone, Two Bills, Billycoo.

Sexta carrera: 6 furlongs

	1	2
Big Trail	8.80	4.00
B. Supinet		6.00
Roger		

Jockey: Fernández.
Tiempo: 1:21 3-5.

Séptima carrera: 6 furlongs

	1	2
Nelson	4.80	4.40
Trimalta		6.60
P. Braceup		

Jockey: Pérez.
Tiempo: 1:19.
También corrieron: Indiazen, Al Livingston, Dolice.

LLOYD NORTE ALEMAN
PROXIMA SALIDA:
Para ESPAÑA, INGLATERRA, FRANCIA Y ALEMANIA
VAPOR
"SIERRA VENTANA"
SEPTIEMBRE 21
Con escalas en VIGO, CORUÑA, GIJON, SANTANDER, SOUTHAMPTON, BOULOGNE Y BREMEN
CLASE PRIMERA, CLASE TURISTA Y TERCERA CLASE
COMPAÑIA NAVIERA
LLOYD NORTE ALEMAN, S. A.
CAMARA Obispo 23 A-3455 — TERCERA Acosta 4 M-8066 — FLETES Oficios 12 M-[...]

Comentarios

por ALBERTO GIRO

Nuestras condiciones radiotelefónicas continúan en igual forma, y la Ley del Radio, sigue lo mismo... Aún nada sabemos de lo qué ha hecho la Comisión designada por el Gobierno para recoger opiniones de los elementos interesados en la radio, y adaptar las modificaciones pertinentes en dicha Ley. Todo sigue igual... He ahí la parte mala de este asunto. Las emisoras aumentan por día los periódicos hablados, y aunque no abundan mucho las noticias «por el aire», en cambio abruman los editoriales políticos y las actividades de los panfletistas más o menos sagaces y talentosos. Pero, tantas noticias por radio, tantas horas habladas, cansan y molestan a los radioyentes. A veces, después de hacer girar el «dial» de receptor, sólo se halla algún son, seguido de diez avisos consecutivos. ¡Hasta cuándo, por Dios, vamos a seguir sin reglamentación!

Durante años hemos pedido desde estas columnas que se ponga en vigor una Ley de Radio; pero una legislación sin favoritismos, hecha «humanamente», por decirlo así, para mejorar las condiciones de la radioemisión en sus diversas fases. Una Ley que no perjudique a determinados trasmisores y beneficie a otros: que sea justa, equitativa y sensata; pero que obligue en cambio a cuantos utilicen los micrófonos, a guardar el respeto debido y a tener la capacidad necesaria, artística y cultural, para tal misión.

Y... seguimos esperando.

* * *

Acaba de celebrarse el primer Congreso Internacional de Biología Radioeléctrica, en Venecia, bajo la Presidencia de Guillermo Marconi.

Los más destacados investigadores científicos de todo el mundo participaron en las discusiones sobre «aplicaciones de las radiaciones de alta frecuencia en la ciencia biológica', y otros temas similares de innegable importancia.

Por unanimidad fué designado Secretario General del Congreso el doctor Giocondo Protti, de Venecia, quien tuvo a su cargo la parte principal de la tarea en la organización de dicho Congreso.

Como podrán apreciar nuestros lectores, se trabaja incesantemente en el mundo entero, estudiando las más importantes aplicaciones que pueden darse a la radio, cada día empleada con mayor eficiencia en múltiples fases.

OIGA AL ORBE ENTERO

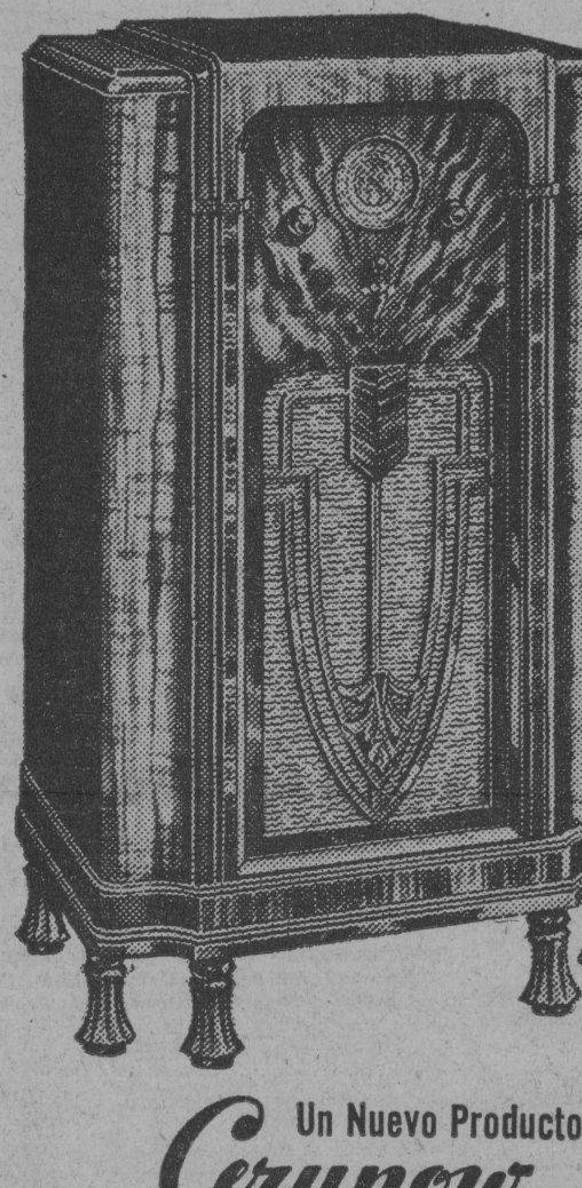

CON EL NUEVO
Grunow
"CRUCERO DEL MUNDO"

EN todas partes oirá usted decir que este es el mejor Radio de Onda Corta y Larga hasta aquí construído. Y... ¡nada tan cierto! Con el "Semáforo de Señales" —una admirable invención GRUNOW—todas las viejas dificultades para captar y sintonizar la Onda Corta han desaparecido. Este notable progreso materialmente le "detendrá" en las Estaciones del Mundo y luego le ayudará a sintonizarlas con perfecta claridad y buen volumen.

Ilustrado a la izquierda un modelo de 7 tubos para todas las Ondas, del tipo de Consola. Con él escuchará Vd. a París, Madrid, Londres, Berlín y todas las demás Estaciones de todas las partes del Mundo, a la vez que todas las trasmisiones de Onda Larga audibles en Cuba y las de buques de travesía, de policía, de aeroplanos. Su bajo precio es tan interesante como sus extraordinarias cualidades. Venga a verlo y oirlo. Le admirará y deleitará... sin duda alguna.

Un Nuevo Producto Grunow
Creador del Majestic

O'Reilly 61, Habana GIRALT Tels. M-9944, M-9945

"El Moderno Milagro del Radio"

...umenta el número de emisoras ...e ondas cortas en el mundo

...fusión de la radiotelefonía ... corta aumenta rápidamen... ...das partes. Una importante ... inglesa del ramo, «The Wireless World», pone de relieve este ... uno de sus últimos números ...reconociendo el carácter inter... ...por decirlo así, del «broad... ...en onda corta, en tanto ... de onda mediana tiene un ca... ...mucho más nacional.

...actualmente un centenar de ... trasmisoras que realizan ...vicio regular, lo que significa ...mento constante y considera... ...por año; y cabe comprobar ... tendencia es más o menos general en todo el mundo. Las principales estaciones inglesas son las conocidas con el nombre de Empire Station, de la Bristish Broadcasting Company, las cuales se destacan no tanto por su potencia como por sus instalaciones, que son probablemente, las más completas del mundo.

La mencionada revista estima que dentro de un año el número de estaciones trasmisoras de onda corta que funcionarán regularmente en el mundo excederán tal vez de 150, y entonces comenzará quizá a hacerse sentir el problema de las interferencias, que tanto trastornos causan en Europa desde hace varios años en las trasmisiones de ondas largas y medianas..

Circulan noticias—que «The Wireless World» acoge sin mucho crédito—sobre la próxima construcción de una estación trasmisora de onda corta ultrapoderosa en los Estados Unidos, que comenzará a funcionar antes de fin de año. Se dice que su potencia alcanzará a 100 kilovatios (otras versiones le asignan una potencia probable de 150 kilovatios), y si tal cosa se confirma, la nueva estación de onda corta será realmente extraordinaria. No se menciona en esas versiones cuál será la longitud de onda con que aquélla funcionará.

DEL STAFF DE LA WLW

Nora Beck Thurnan, popular contralto, que después de unas cuantas semanas de vacaciones, vuelve a presentarse delante del micrófono de la emisora «W L W» de Cincinnati, Ohio.

...asmisiones desde ...eva York para la ...pedición de Byrd

...stación norteamericana de on... ...W 2 X A F, de Schenec... ...Nueva York), ha venido ha... ...trasmisiones especiales con ...3lm. 48 para los miembros ...expedición del almirante Ri... ...Byrd, que actualmente se en... ...el continente polar del ...trasmisiones se han rea... ...4 y 18 de junio y el 2 del ...la última de dichas trasmi... ...podrá ser escuchada el día ...presente mes a las once y ...de la noche.

GRAN TEATRO RADIOFONICO
CMW — 910 Kil.
HOY
a las 8 p. m.
UN MILLON
comedia cómica en tres actos de Muñoz Seca y Pérez Fernández, por el cuadro de la
HORA MULTIPLE
dirigido por la primera actriz
Enriqueta Sierra

Una nueva entidad creada en Inglaterra para activar el desarrollo de la televisión

Hace pocas semanas ha sido fundada una nueva sociedad en Inglaterra con el objeto de dar mayor impulso a la televisión práctica para poder convertirla, en un futuro próximo, en un servicio público similar al de la radiodifusión y en combinación con esta última.

La nueva entidad ha sido constituída por la unión de la Compañía Marconi y la Sociedad de Industrias Eléctricas y Musicales, ambas inglesas.

El directorio de la misma está formado por el ingeniero Guillermo Marconi, como presidente; lord Inverforth, actual presidente de la Compañía Marconi; H. A. White, director-administrador, y H. R. C. Van de Valde, administrador activo general, ambos de la misma empresa; Alfredo Clark, presidente de la Sociedad de Industrias Eléctricas y Musicales; Luis Sterling, director administrador, y M. J. Schoenberg, director del departamento de investigaciones, los dos ibualmente, de esta última sociedad.

VEINTINUEVE ESTACIONES EXPERIMENTALES DE TELEVISION EXISTEN EN NORTE AMERICA

Informaciones recibidas de los Estados Unidos indican que, en mayo último, funcionaban en ese país, con su respectiva licencia federal, veintinueve estaciones experimentales de televisión. La mayoría de ellas opera en forma intermitente, empleando dos bandas de ondas cortas y dos de ondas ultracortas, especialmente reservadas para las trasmisiones televisivas. Calcúlase que, en la actualidad, pasan de 10.000 los aparatos de recepción televisora instalados en casas particulares.

BRILLANTISIMA RESULTO LA AUDICION OFRECIDA POR ROSARIO GARCIA ORELLANA DESDE LA W2XAF, DE LA GENERAL ELECTRIC

En la noche del 11 del actual se llevó a cabo, desde el Jardín Azteca del Palacio de la Uñóion Panamericana, en Washington, la audición ofrecida por la notabilísima soprano ligera cubana, señorita Rosario García Orellana, la cual fué radiada en ondas cortas por la Emisora W2XAF, perteneciente a la General Electric, en Schenectady, New York.

El programa resultó interesantísimo en todas sus partes, destacándose la actuación de la celebrada soprano cubana, consagrada por la crítica, después de su brillante participación en la «Chicago Civic Opera Company».

Como de costumbre, la Estación W2XAF fué escuchada en Cuba con extraordinario volumen y excelente calidad, observándose durante esa trasmisión, muy poco «fading».

Para los cubanos resultó de gran interés esa audición en la que Rosario García Orellana supo poner el nombre de su patria a gran altura, conquistando aplausos y honores en ese hermoso programa Pan-Americano.

Desde aquí le enviamos nuestra felicitación.

La emisora de ondas cortas "COC" y sus recientes éxitos

La única emisora de ondas cortas que existe actualmente en Cuba, funcionando normalmente, es la moderna estación «COC», que trasmite a una frecuencia de 6.010 kilociclos, o lo que es lo mismo, 49.9 metros. Diariamente, de 9 y 30 a 11 de la mañana y de 4 a 6 de la tarde, brinda atractivos programas plenos de amenidad y buen gusto. Los domingos trasmite solamente de 4 a 6 de la tarde. Esta emisora está siendo oída en la actualidad, en México, Canadá, Estados Unidos, Colombia, Venezuela, Puerto Rico, Santo Domingo, Haití, Ecuador, Panamá, etcétera.

Sus audiciones son recibidas con absoluta precisión en todo el territorio nacional, a tal extremo que en muchas localidades, se sitúan amplificadores y potentes bocinas para ofrecer al público sus programas.

...uso de receptores en los autos ...grande en los Estados Unidos

...al 16 de junio último se rea... ...los Estados Unidos la Car ...Week, es decir, la Semana del ...con radiorreceptor. En el ...de ella se exhibieron, en las ...ciudades del país, los mo... ...de coches más modernos dota... ...especiales instalaciones y ...para la recepción, durante ...de los mismos, de tras... ...radiotelefónicas.

...el año pasado el desarrollo ...do en la Unión por la aplica... ...la radiotelefonía en los au... ...ha sido grande, no obstan... ...restricciones impuestas por la ...policial de algunas grandes ciudades, alegando que esas trasmisiones, al ser escuchadas por los conductores, producían en ellos distracciones que podían ser causa de accidentes de tránsito, pero tales restricciones quedaron luego sin efecto—tal vez con alguna excepción—cuando se comprobó que en general ocurrían en las ciudades más accidentes, proporcionalmente, producidos por coches sin instalaciones radioreceptoras que por coches dotados de éstas.

En la industria norteamericana de aparatos radiofónicos se ha ido generalizando rápidamente la adopción de éstos a los automóviles, a tal punto que, entre la gente de aquel país, especializada en ese ramo industrial, existe la creencia de que en todo 1934 se venderá una cantidad muy grande de aparatos de ese género

UN INFORME DE LA «RAVAG», SOBRE LA RADIODIFUSION AUSTRIACA EN 1933

Se ha publicado recientemente en Viena la memoria de la «Ravag»—entidad oficial de la radiotelefonía austriaca— correspondiente al año 1933, donde pueden leerse informaciones muy interesantes acerca de la radiodifusión en Austria durante dicho año. El total de las trasmisiones realizadas representa un conjunto de 4.197 horas en los 12 meses, de las cuales 2.615 corresponden a obras musicales de todo género (incluyendo 352 horas de trasmisiones directas de óperas y operetas y 505 de discos fonográficos.

Las propalaciones de índole informativa, que comprende también las conferencias y discursos políticos de los miembros del gobierno, han totalizado 516 horas en el año, lo que representa el 123 por mil de las 4.197 horas precitadas.

En la referida memoria se pone de relieve la creciente importancia de las trasmisiones culturales y educativas, especialmente destinadas a los escolares, que han sido regularmente escuchadas por trescientos mil niños.

En otros párrafos de la memoria se detallan otros aspectos interesantes de la radiodifusión austriaca en 1933 y del desarrollo que ésta ha adquirido en la última década, es decir, desde que ha sido fundada la «Ravag», cuyo décimo aniversario será conmemorado en el próximo mes de octubre.

NOTA DE DOLOR

...iernes por la tarde se efectuó ...pelio del amantísimo padre de ...erido amigo nuestro: Ramón ...Jefe de las Oficinas de la ...alt. El acto resultó una sen... ...nifestación de duelo. Quie... ...ocen a Ramón, todo bondad ...saben del profundo dolor ...atraviesa en estos momentos. ...nos identificamos con su ...desde estas columnas le en... ...la expresión más sentida y ...de nuestra condolencia.

Interesantes programas radiotelefónicos de Europa

Durante el actual verano europeo, varias estaciones del viejo mundo están trasmitiendo excelentes programas musicales, donde se incluyen obras clásicas y modernas de gran mérito. Desde junio pasado, la estación holandesa de Hilversum realiza trasmisiones especiales en conexión con Scheveningen Kurhans Las estaciones francesas, por su parte, vuelven a propalar los conciertos de Vichy, entre los cuales los de los lunes están enteramente dedicados a la música de los principales compositores de Francia; estos conciertos son igualmente retrasmitidos por las estaciones suizas.

La importante estación de Viena ofrece todos los martes interesantes programas, desde hace algunas semanas, que se ejecutan al aire libre, en la Josefsplatz, y estos mismos conciertos son actualmente retrasmitidos también por la gran estación de Budapest.

CARL GRAYSON

joven y celebrado cantante que está alcanzando cada día mayor fama, desde los estudios de la poderosa «W L W», de la Crosley Radio Corporation.

MR. HENRY FRAZER REGRESO A LA HABANA DESPUES DE UN EXCELENTE VIAJE POR LOS ESTADOS UNIDOS

Uno de los más entusiastas radioaficionados, Mr. Henry Frazer, propietario de la Emisora radiotelefónica de ondas cortas, amateur, CM-2WZ, acaba de regresar de los Estados Unidos, después de un magnífico viaje de vacaciones, acompañado de su esposa. Durante su estancia en Norteamérica, Mr. Frazer visitó muchas estaciones de aficionados, y en varias ocasiones logró comunicarse magistralmente con los colegas de la Habana .

Tenemos entendido que Mr. Frazer ampliará su Emisora a 150 watts out-put, utilizando, como hasta el presente, modulación clase B, 100%.

Celebramos su regreso y le deseamos que continúe desarrollando sus actividades entre los «fans» cubanos.

Se está construyendo el Palacio de radio en la ciudad de Bruselas

Se halla en construcción desde hace meses el Palacio de la Radio, de Bruselas, cuya inauguración se realizará, probablemente, en el segundo semestre de 1935. Será una vasta construcción de 65 metros de frente sobre la plaza de Sainte-Croix y 55 sobre la calle de Belvedere. Constará de cinco pisos y contendrá doce estudios de diverso tipo y tamaño para los distintos géneros de trasmisiones, dotados de paredes aisladoras del sonido y de los elementos más modernos y perfeccionados.

El «broadcasting» en Bélgica está a cargo del Instituto Nacional Belga de Radiodifusión.

Críticas por la construcción para radiodifusión de grandes palacios

En diversas oportunidades nos hemos ocupado de noticias relativas a la construcción de «radiopalacios», en las principales ciudades de Europa. En los dos o tres últimos años, tales construcciones se han ido sucediendo en distintos países como en una especie de emulación creciente. Estos «radiopalacios», se han vuelto cada vez más vastos, completos, perfeccionados y, por consiguiente, más costosos. Los que se están construyendo en Bruselas y en Moscú—sobre todo el de esta última capital—constituirán verdaderas maravillas en su género.

No todas las personas, sin embargo, aprueban en Europa tan dispendiosas construcciones, pues en diversos periódicos se han formulado a menudo críticas sobre esta tendencia a levantar obras de ese género, costosísimas, en una época de tantas dificultades económicas y financieras. Varios imporantes diarios de Bélgica, llegados en los últimos correos, protestan así por el Palacio de la Radio que actualmente se está construyendo en Bruselas.

EL PRESIDENTE DEL «RADIO CLUB DE CUBA», DE VIAJE

Acompañado de su distinguida esposa, la señora Cachita Xiqués, embarcó ayer para los Estados Unidos, el Ingeniero Amadeo Sáenz de Calahorra, perteneciente a la Western Union, y actual Presidente del «Radio Club de Cuba».

Sáenz de Calahorra va a disfrutar de unas bien ganadas vacaciones, y visitará durante su estancia en los Estados Unidos, varias de las principales emisoras de «amateurs» a las que llevará un cordial saludo de los aficionados cubanos, en nombre del «Radio Club de Cuba».

Buen viaje y agradable estancia le deseamos a tan apreciable amigo, y a su estimada esposa.

Oiga todos los días de 7 a 8 de la noche
LA HORA del DETALLISTA
Las últimas noticias del día Artículos de fondo. "Cruzando el Pantano", por Alberto C. Vila. Entrefilets. Cables de última hora. Las siete mentiras diarias. Exquisita colaboración.
LA HORA DEL DETALLISTA se trasmite por la
CMX
Lavín, a 890 Kilociclos.
La Estación que se oye de San Antonio a Maisí.
Director:
Dr. Felipe Rivero

Trasmisiones en onda corta realizadas desde un yate.

Dieciocho aficionados norteamericanos an iniciado en el yate «Buccaneer», propiedad de varios de ellos, una excursión por el Atlántico del Sur que durará unos siete meses. Los jóvenes navegantes se proponen hacer escala en varias islas de la parte meridional de dicho océano y piensan estar de regreso en los Estados Unidos en las primeras semanas del año entrante.

Durante el largo viaje irán efectuando trasmisiones diarias en onda corta desde a bordo del yate, en horas de la noche, refiriendo sus impresiones sobre el mismo y sobre los lugares que recorran. La llamada de su estación trasmisora es con las siguientes letras: W C F Z, y la onda empleada de 36m. 15 (8,300 kc./s.).

M.E.C.D. 2016

Información Telegráfica del Interior de la Isla

Por nuestros Corresponsales a través del hilo directo del Diario

PINAR DEL RIO

ABSUELTO POR EL TRIBUNAL DE URGENCIA

PINAR DEL RIO, Sept. 15. DIARIO. Habana.—Por el Tribunal de Urgencia fué absuelto el joven Enrique Pérez Podadera, acusado de actividades comunistas No así Pablo y Matías Ferro, acusados también en la misma causa.

PRO MEJORAS EN PINAR DEL RIO

Valiosos elementos de, esta provincia, en unión del comercio, clases sociales y proletarias, se proponen emprender una formidable cruzada con objeto de recabar de los poderes centrales mejoras para este Término, donde el abandono oficial es absoluto. Coloma, Puerta Golpe y Guane están intransitables, sin que se haga nada por mejorar esas localidades. También las obras de los acueductos e instalación de la planta de filtros es una necesidad urgente, pues el agua contaminada viene provocando terrible mortandad en la población infantil.—**Guillermo Rodríguez**, Corresponsal.

HABANA

DETENIDO EL AUTOR DE UN ASESINATO

MARIANAO, septiembre 15. DIARIO, Habana.—Esta noche el soldado Neri Aballí, de servicio en la Cuban Telephone de la Habana, detuvo, a petición de los señores Jorge y Evelio Matienzo, vecinos de la calle Zapata número 1, a Gilberto García Posse, alias «Gilbertudo», el cual se halla reclamado por el juzgado de instrucción de Marianao, como autor de un asesinato.

El próximo pasado 23 de marzo, y en el parque «Los Chivos», de Buenavista», el mencionado «Gilbertudo», mató a balazos al barbero Pablo Gómez Matienzo, pariente de los señores Jorge y Evelio, quienes lograron hoy la captura del hampón a que hago referencia. Debido a que «Gilbertudo» es ñáñigo, sus compañeros habían logrado ocultarlo hábilmente, hasta hoy que fué visto por los parientes del muerto.

Como tiene la causa pendiente en este juzgado, fué remitido al vivac a disposición del juez de instrucción.

Una pista segura en el robo de $1.200

El señor Juan Muñiz Quintera, de la Habana, de 38 años y vecino de Consulado 105½, en esa capital, en cuyo lugar tiene una tabaquería y al cual le robaron de dicho lugar la cantidad de $1.200, denunció hoy en la Jefatura de Policía de este término que, según manifestaciones de un empleado suyo, nombrado Valentín Oliva, el autor de dicho robo es un sobrino del mencionado Juan Muñiz, de apellido Wright, de 13 años de edad, el que se supone vive en Marianao, por cuyo motivo hace aquí la denuncia. Agrega que el citado menor debió cometer el robo por indicación del padre, nombrado José.

La Policía, por tanto, está haciendo las correspondientes investigaciones con el fin de localizar a los supuestos autores del robo.—**Martínez**, Corresponsal.

MATANZAS

MATANZAS, septiembre 15. DIARIO. Habana.—El soldado de la Plana Mayor de Columbia, Avelino Amado Corzo, soltero, de 20 años de edad, fué arrollado por un ómnibus de los Aliados, manejado por Avelino Blanco, de Independencia y Jovellanos, en esta ciudad, en la Carretera Central, entre «Los Molinos» y la «Sierra», el cual fué asistido en la casa de socorros de heridas y contusiones graves. El hecho debióse a una imprudencia del lesionado.

ENCONTRADO MUERTO EL PERRO DE FELIX DE LA CAL

Hoy fué encontrado muerto frente al Hospital de Maternidad, en el lugar donde fuera encontrado el caballo de Félix de la Cal, el perro propiedad de la víctima, el que fué identificado por el hermano de Félix, Julio de la Cal, estimándose que fué envenenado para borrar toda huella del crimen, o que bien el citado perro siguió al caballo, falleciendo por hambre en dicho lugar. LOVIO, Corresponsal.

UN MALHECHOR MUERTO A TIROS

CARDENAS, septiembre 15. DIARIO. Habana.—Mateo González Caballero, de 53 años de edad, de la raza negra, que había cumplido varias condenas en la cárcel de esta ciudad, de la cual salió últimamente el 9 de septiembre último, fué muerto a tiros al amanecer de hoy, en la esquina de Calvo y Pérez. Mateo cometió varios robos la noche anterior en la barriada de Versalles y cuando se disponía a ir de retirada llevando el botín robado, fué sorprendido por un sereno de la Sanidad en Calvo y Princesa, que le dió el alto, huyendo el delincuente, que abandonó todo lo que llevaba. El sereno lo persiguió, uniéndose al sereno otro de la residencia del señor Víctor Ruiz, saliéndole al encuentro en Calvo y Jérez, el también sereno Juan Mestre del Monte, que al verse agredido con una navaja por el malhechor, se vió obligado a disparar su revólver, partiéndole el corazón, falleciendo en el acto. Mestre del Monte ha sido procesado con exclusión de fianza. El delincuente recibió sepltura esta tarde, después de practicársele la autopsia por los doctores Vega y Gutiérrez. GONZALEZ BACALLAO, Corresponsal.

CASO SOSPECHOSO DE POLIOMIELITIS

JAGUEY GRANDE, Sept. 15. DIARIO. Habana.—Se ha registrado aquí un caso sospechoso de poliomielitis en un niño de dos años. Sanidad actúa en evitación de contagio. Urge el traslado del enfermito al Hospital «Las Animas».—**Espinosa**, Corresponsal.

SUICIDOSE UN JOVEN COMERCIANTE

MATANZAS, Sept. 15. DIARIO. Habana.—Hoy se suicidó, ahorcándose en su domicilio, el joven José Niebla Suárez, soltero, de 24 años, condueño de la lechería y fonda sita en Tirry y Santa Rita, en Pueblo Nuevo. Ignórase el móvil.—**Lovio**, Corresponsal.

SANTA CLARA

CIENFUEGOS, Sept. 15. DIARIO. Habana.—Hoy regresó de la Habana el Alcalde señor Domingo Irisarri, después de haber asistido a la reunión de Alcaldes de la República.

Irisarri, como siempre que va a la capital, se interesó cerca del Presidente Mendieta por las mejoras de Cienfuegos. Obtuvo del Secretario de Obras Públicas la aprobación de los planos para la voladura del bajo «Pasa-caballos», la situación de 35 mil pesos para la construcción del puente sobre el río Caunao y las obras de la carretera municipal a La Sierra. También trató con el Secretario doctor Acosta sobre la necesidad de designar enseguida una Comisión Técnica que estudie la situación de nuestro puerto y el medio de crear la Zona Franca. Visitó así mismo al Secretario de Gobernación y al Jefe del Estado Mayor del Ejército y les informó de la forma establecida para el mantenimiento del orden público en la localidad.

El Alcalde Irisarri nos declaró que se muestra optimista del resultado del viaje y agradecido a la cooperación que le presta el Gobierno para llevar adelante sus buenas intenciones. El joven Alcalde se halla respaldado por fuerte opinión pública, que aplaude sus honradas iniciativas en favor de la ciudad.—**Obdulio A. García**, Corresponsal.

CESANTEADO EL JEFE DE TELEGRAFOS DE CIEFNFUEGOS

CIENFUEGOS, Sept. 15. DIARIO. Habana.—Arribaron hoy a esta localidad los señores Sentmanat, Oms y Mayo, delegado del Comité de Huelga de Comunicaciones de la Habana, y Amado Rodríguez, Jefe del Centro de Santa Clara, con objeto de dar posesión de la Jefatura del Centro Telegráfico local al señor Luciano del Sol, en sustitución del señor Amado Lastre, que ha sido cesanteado por Decreto por ser el único que se hallaba prestando servicios durante la huelga.

Se nos asegura que también ha sido cesanteado el Administrador de Correos señor Higinio Pino, pero hasta ahora ignoramos el nombre del sustituto.—**Obdulio**, Corresponsal.

LA SITUACION DE LOS DETENIDOS DECLARADOS EN HUELGA DEL HAMBRE

CIENFUEGOS, Sept. 15. DIARIO. Habana.—Se encuentran en esta ciudad varios miembros de la Judicial, con objeto de elevar un informe al Juez de Urgencia en relación con los procesados por infracción del Decreto 292, Víctor Pinol, Ramón Cabeza y Roberto Casanova. Se asegura que el resultado determinará la reforma del auto de procesamiento dictado ayer.

Pinol, Cabeza y Casanova continúan en huelga del hambre en señal de protesta por la injusta acusación de que han sido objeto por el Supervisor. Los médicos Gonzalo Elizondo y Enrique López Silvero, visitan constantemente a los detenidos.

PIDE LA REDUCCION DEL IMPUESTO SOBRE EL ALCOHOL

El culto abogado doctor Bernardo Castillo, publica hoy una carta abierta en el colega local «La Correspondencia», dirigida al Presidente Mendieta, pidiendo la reducción del impuesto sobre el alcohol, que no debe exceder de veinte centavos por litro, como medio de evitar la fabricación clandestina y el soborno de los inspectores. Agrega que estando en un período revolucionario, debe destruirse la estructura de los antiguos sistemas. Termina diciendo que si contáramos con economistas y hacendistas de verdad, no se pondrían impuestos a las industrias que deben protegerse.

SEPELIO DE LA SEÑORA DE MOREJON

Hoy recibieron cristiana sepultura los restos de la joven señora Francisca González, casada hace año y medio con el señor René Morejón, Contador de la Aduana. El sepelio constituyó una imponente manifestación, en la que figuraba lo más distinguido de esta sociedad.—**Obdulio A. García**, Corresponsal.

LA APLICACION DE LA LEY CAUSA GRATA IMPRESION

CIENFUEGOS, septiembre 15. DIARIO, Habana.—Las declaraciones que publica la prensa de hoy del doctor José Ramón García Pedrosa, Subsecretario del Trabajo, relacionadas con la aplicación de la Ley del Cincuenta por Ciento, han causado grata impresión a los interesados. Confíase en la actuación del culto letrado a quien se le considera una verdadera autoridad en materias sociales.

García Pedrosa pertenece a una distinguida familia cienfueguera y goza aquí de unánimes simpatías.

Una bomba en Cienfuegos

En estos momentos explotó una bomba en un cantero del Parque Martí, frente a la Jefatura de la Policía, al igual que ayer tarde, no registrándose desgracias.—**Obdulio.**

CAMAGUEY

VIOLENTO INCENDIO EN UNA COLCHONERIA

CAMAGUEY, septiembre 15. DIARIO, Habana.—Sobre las ocho de la noche declaróse un violento incendio en el patio de la colchonería radicada en la calle República número 148, entre Santa Rita y San Esteban, de la propiedad de Gumersindo Cases, en el barrio comercial, propagándose el incendio rápidamente, amenazando pasar a otras casas, principalmente a la mueblería existente al lado de la colchonería. Concurrieron inmeditatamente los bomberos, cuya actuación sufrió demora por la falta de agua. Gran parte del público que se encontraba cerca del siniestro fué autorizada por la policía para las labores de salvamento, siendo sacados de la colchonería muchos efectos, logrando sacar muebles y mercancías.

Poco después de una hora de comenzar el fuego, los bomberos, secundados por el pueblo, lograron localizarlo. Ignórase el comienzo, pero se rumora que tuvo su origen en una colilla de un cigarro. Las pérdidas se calculan en quince mil pesos. La casa está asegurada.

Las autoridades han comenzado las investigaciones y probablemente serán detenidos los empleados de la colchonería. En los primeros momentos se personaron en el lugar del incendio el Jefe de la Policía, el supervisor Jefe del Distrito, oficiales del Ejército y de la Policía y muchos soldados. Los policías a duras penas lograron contener la inmensa avalancha de público.

El Secretario de Obras Públicas

Esta tarde llegó a ésta el Secretario de Obras Públicas, quien seguirá mañana rumbo a Santiago. Declaró que sería atendido el acueducto y el alcantarillado de la ciudad, y otras obras beneficiosas.

Muerte de un niño al ser arrollado.

Esta mañana pereció el niño Elcido Millet al ser arrollado por una máquina que era manejada por Francisco Luaces, en la carretera, cerca del Cuartel Agramonte. El chauffeur está detenido. El hecho estímase casual.—**Lechuga**, Corresponsal.

ORIGINA GRAVES PROTESTAS EL DESLINDE DE UNOS TERRENOS

CENTRAL ALMEIDA, Sept. 15. DIARIO. Habana. En esta localidad giran hoy todos los comentarios en torno al deslinde judicial del «Realengo 18» que está llevando a cabo la compañía del Central «Almeida», custodiada por el ejército. Pudiérase decir que aquí estamos en vísperas de una batalla decisiva, si no se logra llegar a algún arreglo con los ochocientos o mil campesinos que no están dispuestos a aceptar que el deslinde pase por los terrenos que consideran del Estado, a pesar del fallo del Supremo que le da ese derecho a la compañía.

Mañana a primera hora partirá, rumbo a Saito, San Fernando y Limonar, un piquete compuesto por más de veinte números del ejército al mando de un Teniente, cuya misión es cumplir la orden superior de garantizar los deslindes allí paralizados. Salvo algunos empleados del ingenio a quienes pudiera agradar el deslinde en esa forma, todos los vecinos de estos contornos siente aversión por semejantes procedimientos, aunque todos saben que el ejército no va a atropellar un derecho, sino a hacer cumplir una ley del alto tribunal de la República.

La mayor parte de los agricultores afectados por esta medida son Veteranos de la Independencia, cuyo cuadro será más triste si se aferran, como los de Caujerí, a jugarse el todo por el todo antes que permitir que esa famosa compañía extranjera les arrebate un pedazo de tierra que algunos están cultivando desde hace más de 25 años.

Las autoridades correspondientes deben resolver con equidad este conflicto del «Realengo 18» para evitar nuevos días tristes a la Patria, ya que los mencionados agricultores no aceptan otra idea que la de conservar su pedazo de tierra, a lo cual consideran tener perfectísimo derecho.—**RAFAEL LOPEZ**, Corresponsal.

ORIENTE

CAUSO REGOCIJO EL ACUERDO DE PAGO DE LOS SUELDOS ATRASADOS

SANTIAGO DE CUBA, septiembre 15.—DIARIO. Habana.—Ha causado gran alegría entre los empleados cesantes del Municipio, el acuerdo del Consejo de Secretarios, concediendo un crédito de cincuenta mil pesos para el pago de los sueldos atrasados.

MARINOS FRANCOS DE SERVICIO

Doscientos marinos francos de servicio han desembarcado con sus equipos de sport para entablar desafíos con los equipos santiagueros.

SUFRIO QUEMADURAS GRAVES

Esta mañana fué asistida de gravísimas quemaduras en el Hospital de Emergencias, la joven Abigail Andrech, de 28 años de edad, vecina del pueblo de Boniato. La asistió el doctor Riera. Presentaba quemaduras en todo el cuerpo, falleciendo momentos después de ser curada. La joven se prendió fuego por encontrarse aburrida de la vida.

SUICIDIO POR EL FUEGO

Hoy llegó al Central Almeida, en un gas-car, procedente de Guantánamo, un pelotón de soldados, con el objeto de reforzar la guarnición de dicho Central. También salieron de esta ciudad soldados al mando del teniente Fin, para cumplir el deslinde judicial a favor de la Compañía Almeida, del famoso realengo 18. Los campesinos que llegan de Guantánamo informan que desde ayer se están concentrando cerca de mil campesinos, muchos de ellos armados, dispuestos a sostener fuego con los soldados para evitar el proyectado deslinde. Los campesinos del realengo 18, viven en esas tierras desde antes de la guerra de 1868, estando cultivadas, formando humildes hogares. La mayoría pertenecieron al Ejército Libertador. GARCIA.

PERSISTE LA SITUACION CRITICA EN PALMA SORIANO

PALMA SORIANO, Sept. 15. DIARIO. Habana.—A las ocho de la noche de ayer se apagaron totalmente las luces, quedando la ciudad en una situación dificilísima. Todos los días corren rumores de que se pondrán en práctica nuevos atentados terroristas, y por esa causa, al faltar la luz la población se alarmó justificadamente. La situación del Alcalde Ravelo y sus enemigos sigue siendo de odios y de lucha sin cuartel, pagando este estado de cosas los habitantes de Palma Soriano, que viven en continuo sobresalto.—**B. Ruiz Arias**, Corresponsal.

EVITE ACCIDENTES
VIAJANDO EN
TRANVIA

INFORMACION CATOLICA

CULTOS CATOLICOS PARA MANANA

EN LA IGLESIA DE SAN FRANCISCO

Se celebra la fiesta de la Impresión de las Llagas de San Francisco en su iglesia de Cuba y Amargura, con el siguiente programa:

A las 7 y 30 de la mañana, misa de comunión general. La dirá el Excmo. Sr. Arzobispo de Atalia. A las 9, misa solemnísima, oficiando Mons. Alberto Méndez, Deán de la Santa Iglesia Catedral. Pronunciará el panegírico el P. José Castelar, Rector de las Escuelas Pías de San Rafael. El coro cantará la misa a tres voces iguales de O. Ravanello. Al Ofertorio «Salve Sancte Pater», a tres voces del P. Falconara, franciscano. Al final de la misa se dará a besar la Reliquia de San Francisco, y se expondrá el Santísimo que permanecerá de manifiesto todo el día.

A las cinco de la tarde, corona franciscana, ejercicio del Triduo de las Llagas, cantos: «O salutaris Hostia», a tres voces de Capocci, «Tantum ergo», a tres voces de Ciro Grassi. Predicará el R. P. Ezequiel Iñurrieta.

Estos solemnísimos cultos son costeados por la Camarera, Excma. señora Condesa de Buenavista, la cual se complace en invitar a sus Hermanos los Terciarios Franciscanos, a los Terciarios Servitas, a las Cofradías y Asociaciones de esta iglesia y a los fieles en general.

Asimismo invita para la solemne fiesta de San Francisco, que se celebrará el martes 18 con los siguientes actos religiosos:

Día 18. Martes. A las nueve, misa solemne en honor de San Francisco. A continuación de la misa se expone el Santísimo y permanece de manifiesto todo el día. A las 5 de la tarde, corona franciscana, ejercicio del Triduo, bendición y reserva Predicará el R.P. Guardián.

EN LA IGLESIA DE LA MERCED

Solemne novenario a Nuestra Señora de la Merced, con arreglo al siguiente programa: A las 8 y media de la mañana, misa cantada, ejercicio de la novena, gozos y despedidas. A las 5 y media de la tarde, salutación a María, Rosario con Letanías cantadas, ejercicio de la novena, gozos cantados, sermón, Salve y Despedida. El Coro por la tarde, lo formarán un escogido grupo de distinguidas señoritas.

El martes 18 rige el mismo programa.

EN LA IGLESIA DEL SANTO CRISTO

Los piadosos ejercicios de los Lunes de San Nicolás de Tolentino en sufragio de las benditas almas del Purgatorio.

Por la mañana, a las 8.

Por la tarde a las 5 y media.

EL JUBILEO CIRCULAR

En la semana que empieza el lunes 17, el Jubileo Circular estará de manifiesto en la iglesia parroquial de San Agustín, sita en el Reparto de la Sierra, Calle 15 y 12, Almendares.

Los cultos son: A las 7 de la mañana, misa. A las 7 y media, confesiones. A las 8 comunión y exposición de Su Divina Majestad. A las 5 de la tarde estación, Rosario, Visita a Jesús Sacramentado, bendición y reserva.

Invita a los fieles el Párroco R.P. Claudio García, O.S.A.

EN LA IGLESIA DEL CARMEN

La Pía Unión de Santa Teresita de la iglesia del Carmen, celebra la festividad del Séptimo Lunes de Santa Teresita, con el siguiente programa: Misa cantada a las 9 de la mañana, sermón, ejercicio, procesión, veneración de su reliquia e imposición de medallas.

Será aplicado por el éxito de un negocio temporal.

En la Iglesia de la Caridad se celebraron bellos cultos en honor de la Patrona de Cuba

Monseñor Eduardo Ferrer, venerable Cura Párroco de la iglesia de Nuestra Señora de la Caridad, la Asociación de las Hijas de Nuestra Señora de la Caridad y la Archicofradía del Santísimo Sacramento en la misma establecida, han celebrado magníficas fiestas en honor a la Titular de la iglesia parroquial y Patrona de Cuba, Nuestra Señora de la Caridad del Cobre, con arreglo al siguiente programa:

Novenario.—Del 30 de agosto al 7 de septiembre, ambos inclusive, solemne novenario a las 8 y media de la noche con Rosario cantado por el coro de niñas del Catecismo parroquial y los fieles asistentes, que lo han sido en numeroso concurso, plática por Monseñor Eduardo Ferrer, quien expuso en la bellísima predicación las principales virtudes de que nos dió ejemplo, exhortándonos a invitarlas, especialmente en su inmensa caridad para con Dios y para con nuestros prójimos, pero no solamente para con los amigos, sino que asimismo para con los enemigos, pues a ejemplo de su Divino Hijo, perdonó a los que le crucificaron y en ellos a todos nosotros, pues en ellos estábamos representados cuantos pecamos. Ella es Madre y Abogada nuestra ante su divino Hijo, del cual demanda constantemente perdón y misericordia para nosotros pobres pecadores.

Pide encarecidamente nos amemos los unos a los otros, reconciliándonos, a fin de que sea un hecho aquella expresión de Martí: «Cuba, con todos y para todos».

Eso nos pide la Madre de la Caridad para que reine el amor en todos los corazones cubanos y se extingan los odios.

El amor a Cuba nos otorgó una Patria libre e independiente, que los odios pueden hacerla fenecer.

Depongamos en aras del amor a la Patrona de Cuba nuestros rencores y brille el amor de la paz, para bien de nosotros mismos y de Cuba, la amada Patria.

Monseñor Ferrer ha sido muy felicitado por sus pláticas henchidas de amor a Cuba, su Patria, y a su Excelsa Patrona.

Después de amena plática, dió lectura a un milagro de la Virgen de la Caridad.

Se terminó el solemne novenario con el canto del Himno Nacional a la Patrona de Cuba por el coro y pueblo.

Vísperas. El día 7 se celebraron solemnísimas Vísperas.

A las 8 y media de la noche, dirigió el Párroco el rezo del Santo Rosario y el piadoso ejercicio del último día de la Novena. Ambos ejercicios los amenizaron con cánticos el coro anteriormente mencionado.

Orquesta y voces bajo la dirección del maestro señor Luis González Alvarez, interpretaron magistralmente las Letanías de Cosme de Benito.

Terminadas las Letanías, ocupó la Sagrada Cátedra el R.P. Dr. Alfredo Llaguno, Párroco de Paula.

Da comienzo a su sermón con estas palabras: «Dios te salve, Reina y Madre».

María, nuestra amadísima Patrona, es Reina, porque desciende de la real estirpe de David. Es Reina, porque su hijo Jesús, es aquel a quien ha sido dado en herencia todas las naciones de la tierra, porque es Rey de reyes y Señor de los que dominan.

Es nuestra Madre, porque su divino Hijo como Redentor de los hombres y dueño absoluto de sus corazones, se los entregó a su maternal cuidado al pie de la Cruz, constituyéndola Madre de todos nosotros.

Dentro de breves instantes, el Ministro del Altísimo va a entonar este himno de alabanza de la Salve, en que la Iglesia la proclama por Reina y Madre y como tal, «Vida, Dulzura y Esperanza nuestra». Y esto, ha sido nuestra Patrona, la Virgen de la Caridad desde su Santuario del Cobre. Desde su aparición derramó constantemente esa vida sobre Cuba, atrayéndola al seno de la civilización cristiana, y más tarde a la de las naciones libres e independientes, alentando y sosteniendo a nuestros heroicos libertadores porque es Madre del amor, y el amor es sacrificio, y estos todo lo ofrecían, incluso su propia vida por amor a Cuba.

Pero esa Salve no es el primer himno, que aquí se entona en este templo. El primero, lo habéis entonado vosotros con vuestra presencia en este su templo, a Ella dedicado en la Habana, en tan extraordinario concurso y con tan fervoroso recogimiento. Como vosotros allá en el Cobre y en otros templos de la Isla, millares de fieles aclaman a María por nuestra Reina y Madre. Y son vosotros, todo el pueblo de Cuba, que vosotros representáis, pues se la ama por todos, aunque aquí no estén presentes: unos porque sus obligaciones se lo impiden o su estado de salud y los más, por esa apatía tan característica de nosotros. Pero ninguno deja de invocarla en los momentos de peligro o dolor. Su imagen preside en sus viviendas y la llevan consigo, como la llevaban nuestros libertadores. Y nuestras cristianas mujeres, siguen postrándose a sus pies, al igual que las madres, esposas e hijas de esos libertadores.

Que vamos a pedir a la Madre de la Caridad en torno de este vuestro himno de honor y gloria, y del que va a entonar el Ministro del Señor. Sí, vamos a pedirle, que ya que es Madre de la Caridad, que encienda en todos los corazones esa bendita caridad, que es amor y sacrificio, para que se extingan los odios, rencores y egoísmos, que dividen a los hijos de esta República de la que Ella es Reina y Madre.

Pedidle muy encarecidamente que sea «Vida, Dulzura y Esperanza nuestra», salvando a Cuba de odios y rencores y a cada uno de nosotros otorgando la gracia de la perseverancia final en su amor, para que podamos eternamente cantar el Himno de su amor en el cielo.

Causó profundísima impresión en aquel extraordinario concurso de fieles.

El órgano y orquesta ejecutó una hermosísima tocata de Eslava. Después el Párroco Monseñor Ferrer, asistido de los Padres José Barea y Evelio Díaz, entonó la gran Salve.

La orquesta y voces, interpretó de manera grandiosa la de Calahorra.

Terminaron las grandiosas Vísperas con el canto del Himno Nacional a la Patrona de Cuba, del P. Balzátegui, O. F. M.

A las diez se inició el desfile de la inmensa muchedumbre.

Mientras ésta se retira ordenadamente, admiramos el regio adorno del templo y especialmente el del altar mayor.

Confeccionaron el adorno los estimados jóvenes Pedro Coll, Julio Fernández y José Vázquez.

El templo aparecía engalanaodo con diversas banderas de la Patria, y profusamente iluminado.

La Fiesta.—El día 8, festividad de la Caridad, hubo misas rezadas a las 6, y media, 7, 7 y media, 8 y 8 y media a. m.

Todas estuvieron sumamente concurridas de fieles.

Se anotaron más de 1.500 Comuniones.

Bien cierto es que María llama así a las multitudes, pero es para dirigirlas o más bien para llevarlas a su Divino Hijo.

A las 9 de la mañana tuvo lugar la misa solemne, a la cual asistió inmensísimo gentío, presentando el templo un imponentísimo aspecto.

Ofició de Preste el Padre Llaguno, asistido de los Padres Barea y Martí.

Se desplegó toda la grandeza del Culto católico.

Pronunció el panegírico el Padre Evelio Díaz y Cía, Teniente Cura de la Parroquia de Monserrate.

Consideró a la Santísima Virgen María como Madre del Amor y del Sacrificio.

La misión de María no fué solamente sufrir con su Hijo, ni solamente aceptar voluntariamente la muerte, sino ofrecer a Dios esta muerte redentora, y, por este acto entrar en todas las intenciones de la víctima. Ella está en el Calvario, allí está de pie para cumplir un gran deber; de pie, como el sacrificador junto al altar. Sólo Ella da razón exacta de lo que allí sucede; sólo Ella comprende el misterio que allí se opera y es verdadero testigo de él. Sólo María representando allí a toda la Iglesia, vió allí a Dios sufriendo por los hombres. Sólo Ella, pues, pudo ofrecerlo a eterno Padre por la salud del mundo. Ella es al pie de la cruz, el ostensorio vivo que lleva la víctima, la entrega y la eleva a Dios en nombre de todos los hombres. Este fué el heroísmo de María, entregar lo que más amaba, su único amor, entregarlo sin recompensa y por los mismos que lo crucificaron. A este precio se ha hecho nuestra Madre; por este dolor nos ha dado la vida: la nuestra le ha costado más que su propia vida, pues le ha costado la vida de su propio y único Hijo.

Glosa de manera admirable el sermón de la noche anterior, y exhorta como su antecesor, a quien alaba, a pedir a María toda gracia, pues así como Dios, por derecho de naturaleza, es la causa eficiente de la gracia y Jesucristo por derecho de su muerte, es la causa meritoria; María también por derecho de maternidad y por privilegio especial, es la causa dispensadora. Fiados están en sus manos todos los bienes de Dios; a Ella se abandona Dios mismo; es la soberana del Sagrado Corazón y nada nos llega del Cielo sino por la mediación suya. Después de los días de nuestro destierro, Ella nos abrirá las puertas de la Patria celestial y nos mostrará para siempre el fruto bendito de sus entrañas, Cristo Jesús.

Fué el sermón del P. Llaguno la joya preciosa ofrecida a María a nombre del pueblo de Cuba. Y el del Padre Evelio, el magnífico estuche para guardarla.

A gran orquesta y voces, se interpretó la Misa de Pablo Hernández con Crédo de Ravanello. Al Ofertorio, Ave María de Fauré; al alzar el Himno Nacional y después de la Misa el Himno a Nuestra Señora del P. Balzategui, O.F.M.

Fué unánimemente felicitado el Director, maestro Luis González Alvarez, por tan brillante parte musical.

Se distribuyeron millares de recordatorios.

De las 11 a las 6 de la tarde, el templo estuvo frecuentadísimo por los devotos de la Caridad. A las 6 de la tarde se rezó el Santo Rosario y se verificó grandiosa procesión por las naves del templo, asistiendo gran concurso de fieles.

Se cantó el Himno a la Caridad.

Funerales en el Cerro por el alma del Dr. Benítez

El martes próximo, a las nueve de la mañana, se celebrarán en esta Iglesia del Salvador, solemnes funerales por el eterno descanso del inovidable joven, doctor Antonio Benítez y Alfonso, que ha fallecido en el Cerro, después de haber recibido los auxilios espirituales, dejando su muerte intenso dolor entre todos los que conocieron sus excelentes condiciones de carácter.

Comenzará la Vigilia a las ocho y media de la mañana.

La misa será cantada a gran orquesta y escogidas voces, bajo la dirección del notable maestro Sr. Saurí.

Invitan sus buenos padres y afligida esposa.

El Padre Viera, que le asistió en sus últimos momentos, oficiará en esta fúnebre y piadosa ceremonia.

GABRIEL BLANCO.

PARIS, septiembre 15. (WP.)—El Cardenal Mundelein, Arzobispo de Chicago, llegó hoy a esta capital, procedente de los Estados Unidos, en viaje al Vaticano.

Desembarcó en el Havre, del trasatlántico francés «Ile de France».

En el "Siboney", que llegó ayer, no vino ningún superviviente del infortunado "Morro Castle"

Se estableció vigilancia en N. Y. para q. ningún tripulante saliera. Llegaron ayer el «Orizaba», el «Santa Rita» y el «Colón». Fué por generación espontánea el fuego a bordo del «Santa Rita»

«El Orbita» zarpó a las cinco de la tarde debido a que tuvo que esperar a que se le suministrara el agua potable necesaria para el viaje.

—En la Habana tomó el buque inglés unos dos mil huacales de toronjas para Inglaterra.

—En el buque inglés van 49 españoles repatriados por el consulado de su nación.

—También embarcó el boxeador cubano Rafael Valdés que va a Francia.

El Ministro de Relaciones de Honduras.

—En el vapor americano «Quirigua», que llegará esta tarde de Nueva York, viaja en unión de su familia el señor Antonio Bermúdez, Ministro de Relaciones exteriores de Honduras que regresa a su país después de haber disfrutado de una licencia en los EE. UU. Le serán ofrecidas las cortesías de estilo.

Los Correos de la Ward Line.

—Cruzaron ayer por la Habana, los dos barcos de turno de la Ward Line, el «Orizaba», procedente de Veracruz y en viaje a New York, y el «Siboney», que procedía de New York y que siguió viaje a Progreso y Veracruz. Trajo el «Orizaba» de Veracruz carga general y 27 pasajeros para la Habana, y conduce carga y 74 pasajeros para New York.

Entre los pasajeros llegados por este barco para la Habana anotamos a los señores Antonio Díaz, Elvino Rojas, Manuel Gómez, Pilar Gutiérrez, Efrán Navarra, Juan Leiteza y señora, Sinto, Aquino, Rafael y Ramón Sierra, Atilio León y familia, José J. Díaz, José R. Arias y el Inspector de Inmigración de México señor Agustín Sedas, quien se trasbordó al «Siboney» para ir despachando a los turistas que van en ese barco para visitar a México.

En el «Siboney» embarcaron los miembros del Club de Balompié de la Juventud Asturiana, así como los pasajeros cuyos nombres publicamos en la edición anterior. El «Siboney» trajo de New York 28 pasajeros para la Habana y conduce carga y 72 pasajeros para Progreso y Veracruz.

Entre los pasajeros llegados por este barco anotamos a los señores Mariano Alemany, Mauricio Heim, empleado de la Ward Line, Gregorio Rivera y familia, Gonzalo Palacio, y familia Carlos Sánchez y señora, Magdalena Vargas y el Agregado Comercial de Inglaterra en Cuba señor Walter Bumryey y señora.

El Cádaver de Suárez Murias.

—En este vapor ha llegado también la señora Margarita J. Vda. de Suárez Murias y su hija Margarita, que han traído el cadáver del señor Eduardo Suárez Murias, víctima del incendio que destruyó el «Morro Castle».

La Gerencia de la Ward Line en New York, dispuso que a la familia Suárez Murias se le rodeara de las mayores atenciones, a bordo del «Siboney» destacándosele para su servicio privado una camarera.

Familiares y amigos del infortunado caballero cubano, primera de las víctimas del «Morro Castle» que llega a la Habana, acudieron a cumplimentar a sus deudos en esos momentos de tribulaciones.

No viene nadie del «Morro Castle».

—En el «Siboney» no viene ningún tripulante de los que perteneció a la plantilla del «Morro Castle», pués precisamente la policía neoyorquina estuvo a bordo a la salida del barco en New York, para impedir que nadie de los hombres que estaban en el infortunado barco el día de su siniestro abandone a New York, hasta que el Juez Investigador termine su misión.

Silenciado los actos de heroísmo.

—Entre los tripulantes del «Siboney», recogimos ayer su impresión de desagrado, por que según ellos, los actos de verdadero heroísmo y desinterés de muchos de los tripulantes del «Morro Castle», se han silenciado mientras se han hecho resaltar aquellos, que según declaran los protestantes, son siempre criticables, pero hijos del pánico de hombres no acostumbrados a verse en peligros máximos o sea un fuego y un temporal deshecho al mismo tiempo.

En la mayoría de los casos, dicen los tripulantes del «Siboney», hubo muchos que cumplieron con su deber, sufriendo quemaduras al combatir el fuego, y trabajando en el salvamento de los pasajeros, perdiendo no pocos de ellos sus vidas.

Carga cubana.

—El «Orizaba» tomó en la Habana para New York dos mil sacos de azúcar, 1,500 tercios tabaco, 2,500 huacales toronja, 2.000 de vegetales, y 50 cajas ron.

En México fueron embarcados en el «Orizaba» con destino a New York barras de plata que valen 35 mil pesos.

El «Santa Rita».

—Procedente de Valparaíso vía Canal de Panamá llegó ayer el vapor americano «Santa Rita» de la Grace Line, que trajo carga general 8 pasajeros par ala Habana, y conducía carga y 51 pasajeros en tránsito para New York, para donde salió ayer tarde.

Fué por generación expontánea.

—Cuando el «Santa Rita» fué puesto a libre plática, pasamos a bordo, al objeto de conocer de boca de su Capitán los verdaderos motivos del fuego que se registró en la bodega número 3 del buque en su viaje de Buenaventura-Balboa.

El Capitán del «Santa Rita», enfáticamente dijo q. el verdadero origen del fuego había sido generación expontánea en las pacas de algodón que conducía en la carga, negando rotundamente que fuera un acto de sabotage.

Para la Habana llegaron por este barco los señores Leopoldo Kopp y señora e hijo, Florence Richardson, Manuel García y Saturnino Albeco.

Entre los pasajeros en tránsito anotamos al doctor Atilio Machiavello uno de los Jefes de la Sanidad de Chile quien se dirige a Chicago, con objeto de hacer estudios en la Universidad de Harward sobre tífus exantemático. Mrs. Edward Ublo esposa del Cónsul de los EE. UU. en Chile e hija, Edwind Mc Kee vice-Cónsul americano en Lima, Jesús Sáenz hijo del Ministro de México en el Ecuador, Luis y José Estrada hijos del Secretario de Hacienda del Ecuador, Joe Falconi y René C. Borja estudiantes centroamericanos.

Embarcaron en este vapor José Acosta, Eugene Dreyer.

En la Habana tomó este barco 906 cajas toronjas, 244 pacas esponjas, 100 cajas ron, 137 cajas aguacates, 37 cajas tabaco torcido.

Los que vienen en el «Santa Paula».

—En el «Santa Paula» de la Grace Line que llegará mañana de New York, vienen María Riera, William Robinson y señora y el Ministro del Brasil en Cuba señor C. de Rostaing Lisboa.

Dos mil toneladas de carga.

—El vapor americano «Quirigua» que llegará esta tarde de New York, trae dos mil toneladas de carga entre ellas 14 mil bultos de papas.

Trabajos de buzos.

—En Bahía se están realizando trabajos por buzos para cortar del casco de una chalana carbonera que perteneció a la firma Pelleyá, la parte que recibió la avería, que determinó la pérdida de la misma, el año 1932 pués la compañía aseguradora sigue una reclamación a los propietarios de la chalana causante del naufragio.

La Recaudación.

—La Aduana de la Habana recaudó ayer la cantidad de $40,769,67.

Salidas.

—Salieron ayer el «Metapán» para New Orleans, el «Taketoyo Maru» para New Orleans, el «Orizaba» para New York, «Facto» para Mobila, el «Contessa» para New Orleans, «Cuba» para Key West el «Santa Rita» para New York, el «Orbita» para Viga, el «Siboney» para Progreso, el «Munargo» para New York.

Sobre los viveristas

El viejo pleito pendiente entre las empresas viveristas del puerto de la Habana y la Caja del Retiro Marítimo, parece que tomará ahora otro aspecto, pues como ya hemos publicado, sobre 500 hombres dedicados a tripular los 57 barcos que en total cuenta la industria pesquera de la Habana, están sin trabajo.

El Presidente del Retiro Marítimo, basado en un decreto de 29 de ... ordenó que toda compañía que pagara o ingresara lo que le corresponde por jornales y sueldos de viveristas, no puede navegar.

Los barcos fueron llegando, siendo amarrados, hasta que la semana anterior llegó el último, que también fué amarrado.

Los viveristas alegaban antes que no querían que se les comprendiera en el Retiro Marítimo, esperaban más que las compañías que hubieran hecho descuentos les devolvieran lo cobrado.

También alegaban que era ... el cobro que se reclamaba porque existía ningún reglamento, con los demás gremios marítimos, ... jara las cuotas, modo de con... y forma de lograr el retiro.

Todos estos asuntos han dado resultado, dada la pasividad del Gobierno en actuar, que los barcos están echando a perder en la inactividad y los 500 hombres que vivían de esa industria no ... trabajo.

Recientemente los viveristas se han reunido y harán un frente ... a fin de pedir al Gobierno una solución práctica que les quite el ... del cuello en una huelga forzosa, que se legisle y se tomen medidas prácticas que logren una solución.

Ellos sugieren la idea de ... el dinero que ha sido ya cobrado ... confeccionar el reglamento que determine la forma jurídica para ... los descuentos y forma de realización o bien que una vez el reglamento esté en vigor, se comience por realizar los descuentos e ingresos en la Caja del Retiro Marítimo, señalándose un tiempo prudencial en este caso para comenzarse a tramitar los expedientes de los que tengan derecho al retiro.

Como quiera que en el Consejo de Secretarios se designó una comisión que forman los Secretarios del Trabajo y de Justicia para resolver asuntos de los obreros del puerto ... de los teléfonos, bien pudiera la Comisión llevar de una vez a los viveristas a un terreno de legalidad y devolverles el derecho de poder ganarse la vida.

El «Cristóbal Colón»

Procedente de Veracruz llegó ... tarde a última hora el vapor ... español «Cristóbal Colón», que ... 12 pasajeros para la Habana y conduce carga y 79 pasajeros en tránsito para España, para donde ... al mediodía de hoy.

Llegaron por este vapor ... Sarmiento, Demetrio Gonzál... nacia del Valle, Rosario M. ... Blanca Maceo, Braulio Can... militar cubano Eduardo Martí... sé María Roig y familia, Tere... viuda de Rodríguez e hijos y ... cio Pérez.

Embajador de España

Entre los pasajeros en tránsito ... ja en el correo español el ex... simo señor Domingo Barnés, ... jador de España en México, que ... uso de dos meses de licencia ... rige a su patria.

También va el teniente ... Eduardo de Orduña García, ... do Militar de la Embajada de ... ña en México, por haberse su... do por el Gobierno de España las Delegaciones militares ex... de los Estados Unidos.

Pasajeros de cámara del «Cristóbal Colón»

Fernando Pena, Cónsul de Cuba ... México; Joaquín Aristigueta, ... DIARIO DE LA MARINA; ... Aced y Márquez, teniente de ... tería del Ejército español; José ... nas Corral, el Ministro de Col... en Cuba excelentísimo señor ... tín Morales de Olaya, con su ... table familia; Bonifacio Urdan... lus Ortiz, José Junco Rodríguez ... ría Isabel V. de Junco, Orlando ... co Alfonso, Héctor A. Junco ... so, Telesforo Ortiz Martínez, ... nuel Fernández García, Eduardo ... Gregorio López, Pablo Vispo ... José Torceiro Rodríguez, ... Constela Meiide, Lorenzo Pons ... Francisca Piña, Margarita Pons ... ña, Florentino del Valle Cuesta, ... sús Muñoz Pérez Vizcaíno, ... Gallego Vime, Secundino Deve... va, Faustino García Peralta, ... tín Rodríguez Ramírez, Raúl ... del Villar, Pilar Hernández de ... piters, Manuel Mara Manso ... Ramón Peláez y Suárez, ... Medrano Alfonso, Juan José ... cesch y Sánchez, Celestino ... Campos, José Prado Gutiérrez, ... ro Muñoz Fernández Alonso, ... Sarasola de Fernández, Ramón ... Alonso, Pablo Oriol Turró, ... Masens de Oriel, Montserrat ... Maens, Luis Menéndez de ... Vicente Azqueta Rentería, Jesús ... rrinaga Aristazaola, Rafael ... Monterrey Silverio.

Cortesías

Para el señor Gustavo ... Canciller del Consulado de Cuba ... Puerto Rico, que llegará mañana ... nes en el «Cuba», han sido ... didas las cortesías y franquicias ... estilo.

M.E.C.D. 2016

...ha quedado establecida la igualdad de todos los Institutos de Segunda Enseñanza de la República en cuanto a sus efectos legales y académicos

...RLA ...RLANDO

...IDARIDAD TRAGICOMICA

...solidaridad de los sindicatos ...ce y de los que no son obreros, ...hoy todo el mundo está sin... tiene su lado trágico y su la... ...mico, trágico cuando se dedica ...tros y a lanzar bombas; y có... ...cuando exhibe ciertos procedi... ...enteramente ridículos. ...estos pertenece la solidaridad ...a cabo por los sindicatos de ...dores en una de las ciudades ...pa, según cuentan los perio... ...de allá, y cuyo nombre no se... ...porque no es menester. El due... ...osa así, de un «restaurant» de ...importancia noto que uno de ...ches» de su cocina daba se... ...a cada rato de haber empina... ...todo más de la cuenta, y tuvo ...venientе despedirlo de su ca...

...parece que el tal dueño no ...con la huéspeda, esto es. ...sindicato de los pinches de ..., y por lo pronto, los tres ...eros del pinche despedido se ...en huelga y abandonaron ...ajo.

...ano el dueño hizo gestiones ...que los mozos volvieran a sus ... Estos exigieron la inmediata ...sición en su puesto del des... ...dándole un plazo de dos ho... ...a resolverse. Era el «ultima... de rigor. No quiso acceder el ...alegando que no le conve... ...tir en su casa a un suje... ...condición; y añadiendo que ...a ellos les convenía, porque ...echo no da ningún prestigio ...que pertenece.

...fué inútil: el grupo de los ...reclamó el apoyo de los ...as cocineros, camareros y bo... ...como demás servidores de ... Unos y otros accedieron por ...idad, y abandonaron el esta...

...pronto el conflicto se man... ...dentro de puertas, pero ...propietario se mantenía en ..., y la cosa se prolongaba ...de la cuenta, los huelguistas ...aron el apoyo de su sindicato. ...ese el «pleno», el cual acuer... ...unanimidad decretar una ...general de los obreros dedi... ...al servicio de todos los «res... ..., fondas y fígones de la ...

...aquí asoma lo cómico con los ...de sorpresa que hacían los ...se al encontrar cerradas las ...as de los establecimientos don... ...ían su cólación diaria. Qui... ...los patronos resolver el pro... ...buscando pinches, camareros ...eros, que siempre los había ...en la ciudad, para sustituir ...elguistas, pero estos se opu... ...adamente: apaleaban a los ...ntaban sustituirlos, y rom... ...pedradas los cristales de las ...

...se ve, el conflicto empieza ...erias proporciones: Inter... ...fuerza pública; resístense ...adores; suenan tiros; llue... ...; y cuatro o seis heridos ...son recogidos del pavi... ...Hubo también varios deteni... ...aquí aparece lo trágico. La ...allejera sale a la calle lan... ...arios, y la unión general ...ajadores lanza un manifies... ...protestando contra la con... ...cabrera e inicua de la auto... ...proclama la huelga gene... ...toda la nación.

...ándose paralizados los servicios ...y particulares; el pueblo, ...privado de las cosas mas ...as para la vida se echa a ... en actitud tumultuosa; el ...da la voz de alarma; movi... ...fuerzas y se arma la de ...Cristo.

...nos en plena tragedia. La ... amenaza... ¿En qué pa... ...? Las naciones fronterizas ...an inquietud lo que pasa en ...vecina... Y en medio de ...cilimo, de esta confusión ge... ...mos asomar una cara abo... ...que sonríe estúpidamente: ...a del pinche de cocina, pro... ...esta nueva Apocalipsis... ...sonrisa demoniaca del espí... ...mal que parece hoy mas ...ano y diligente que nunca ...over y confundir al género ... Y la verdad es que no ...si llorar o reir al ver el ...lio que ofrecen algunos mi... ...hombres honrados al hacerse ...cargo de unas cuantas doce... ...pícaros...

...ltimas noticias que nos lle... ...Europa anuncian que el go... ...de la nación aludida ha con... ...restablecer el orden y la ...idad; pero no dicen que se ha... ...la vida a los muertos, ni ...tituidos los miembros perdi... ...que se hayan recuperado los ...perdidos con motivo de la ... ¡Todo por la solidaridad ...a un pinche beodo...!

M. Alvarez Marrón.

...os jefes y 7 oficiales, ...ilados, en Guatemala, ...acusados de conspirar

...N SALVADOR, septiem... ...re 15. (AP). —El periódi... ...«Diario» publicó ayer ...ticia de que han sido fu... ...dos militares de alta ...ación y siete oficiales en ...esma república de Guate... ...por haberse comprobado ...participaron en un complot ...el Presidente Ubico. ...Ministro de Guatemala en ...Salvador ha declarado que ...no referente a los fusila... ...aunque sabía que al... ...descontentos preparaban ...conspiración contra el Go... ...hace meses.

...RIBASE Y ANUNCIESE EN ...DIARIO DE LA MARINA»

Actuarán catedráticos y profesores supernumerarios. El más antiguo se llamará Director de Asignatura. Texto del Decreto aprobado anteanoche por el Consejo, a propuesta del Dr Vitier

A propuesta del Secretario de Educación, el Consejo aprobó el Decreto-Ley, cuya parte dispositiva transcribimos a continuación:

Artículo I.—Todos los Institutos de Segunda Enseñanza de la República, hasta el presente establecidos, serán iguales a los efectos académicos y legales.

Artículo II. En todos los Institutos habrá Catedráticos y Profesores Supernumerarios. El Catedrático más antiguo en la Asignatura se denominará Director de la misma, y deberá presidir todas las actividades de los Profesores de iguales materias. Igualmente, será el Presidente de los Tribunales para examinar las asignaturas de su cátedra, salvo el caso de que en el mismo figure el Director del Instituto.

Artículo III. Los haberes de los Catedráticos y Profesores de todos los Institutos de la República estarán sujetos a las mismas normas para señalar su ascendencia, y disfrutarán de igual haber inicial y de las gratificaciones del tanto por ciento que correspondieren a los primeros o segundos cursos que desempeñaran dentro de sus Cátedras.

Artículo IV. Los Profesores Supernumerarios asistirán a las clases que fije el Director de cada Cátedra de acuerdo con el Director del Instituto, y cooperarán al funcionamiento más eficaz de dichas clases.

Si el número de alumnos matriculados en una o varias de las materias que sirve, fuese excesivo, el Supernumerario podrá tomar a su cargo una parte de los alumnos, para la explicación de las materias correspondientes, y si, en este caso, sus horas de labor fuesen más de las que normalmente tenga, se le abonarán gratificaciones del tanto por ciento de sus haberes por la segunda y tercera hora de labor académica extraordinaria que rindan. Será necesario que el Supernumerario tenga a su cargo la explicación de dichas materias por más de 30 días consecutivos, para que tenga dtrecho a percibir las gratificaciones establecidas.

Artículo V.—Los Profesores de los Cursos Preparatorios, percibirán también las gratificaciones que les correspondan por la segunda hora de labor académica que rindan en sus cargos.

Artículo VI.—Los Profesores de Gimnasia de todos los Institutos se denominarán Profesores de Educación Física y disfrutarán de igual haber que los Catedráticos, pudiendo acordar la Secretaría de Educación oído el informe del Director del Instituto respectivo acerca del número de horas de trabajo que se viere obligado a rendir diariamente, el pago de las gratificaciones que se estimen justas.

Artículo VII.—Ningún Catedrático o Profesor podrá explicar menos de diez horas lectivas semanalmente excepto en las Cátedras de «Agricultura» o Gimnasia, que constan de un solo curso.

Artículo VIII.—Ningún curso cuya matrícula sea inferior a 60 alumnos podrá tener más de un Catedrático y del Profesor Supernumerario respectivo. Para que haya tres Profesores, la matícula excederá, indispensablemente, de 120 alumnos, y así sucesivamente.

En la Cátedra cuya matrícula fuere inferior de a 25 alumnos, no procederá el nombramiento de un Profesor Supernumerario.

Si en virtud de estas disposiciones no procediera utilizar los servicios de uno o más catedráticos, éstos serán los interinos que menos tiempo de servicio a la Cátedra tuvieren, y si se tratare de profesores por oposición, quedarán en calidad de excedentes.

Al cierre de cada período de matrículas, el Director del Instituto informará, bajo la responsabilidad a la Secretaría de Educación, sobre lo estatuido en este artículo.

Artículo IX.—Los Directores de los Institutos de Segunda Enseñanza serán nombrados por dos años, por el Presidente de la República, a propuesta del Secretario de Educación, elegido de una terna acordada por el Claustro correspondiente. La elección tendrá efecto en la sesión que para la organización del curso se ha de celebrar, de acuerdo con el artículo 41 del Reglamento de los Institutos. La votación será secreta.

Si efectuada la votación un candidato obtuviere más de las dos terceras partes de los votos del número total de profesores, no procederá la formación de la terna y el así agraciado figurará como candidato único.

El Vice-Director y el Secretario de dichos establecimientos docentes serán, también, Catedráticos o profesores de esos centros y los nombrará el Secretario de Educación a propuesta del Director electo, y por igual tiempo que éste. Durante el tiempo que un catedrático desempeñe la Dirección del establecimiento, podrá resignar algún curso o la totalidad de la Cátedra, en el Supernumerario respectivo, el cual percibirá las gratificaciones correspondientes.

Artículo R: Queda en vigor el artículo séptimo del Decreto número 1912 de 18 de septiembre de 1933, publicado en la Gaceta Oficial de 28 del propio mes y año.

Artículo XI: Los Institutos de Segunda Enseñanza de la República se regirán por lo dispuesto en este Decreto-ley, completado, en cuanto no se le opongan, por las leyes, decretos, reglamentos y demás resoluciones en vigor, sobre la materia, que empezará a regir desde la fecha de su publicación en la Gaceta Oficial de la República.

Artículo XII: No se podrán transferir de un Instituto a otro los créditos consignados en los Presupuestos Generales de la Nación, para atenciones de cada uno de estos centros de enseñanza. Sólo podrá verificarse esta transferencia en el caso de que los dos centros de enseñanza afectados no tengan reparos que hacer.

Por tanto: Mando que se cumpla y ejecute el presente Decreto-ley en todas sus partes.

SUIZA Y LA DEMOCRACIA

Por GABRIEL CAMPS

CON un prólogo de la bien cortada pluma de la señora Piedad Maza, que diría un clásico, y con el título con que encabezamos este acuse de recibo, ha publicado un muy interesante estudio sobre la República Helvética, el distinguido literato y diligente servidor de Cuba, en el extranjero, en funciones consulares, señor J. de la Luz León.

Es el ligero libro, de elegantísimo formato, que se sale de nuestros cuadernos o folletos, negación de toda dignidad y comodidad, en las impresas producciones de la mente, un estudio analítico de aguda penetración psicológica de un pequeñísimo Estado federal, de sustantiva y eficiente democracia. Apartado Luz León, por empujones de su oficio, de nuestra isla dolorida no ha perdido, no obstante, minuto sin volver la vista de su alma sensible hacia ella, a la que desea toda la sabiduría y previsión de la modelo.

Oigámosle. Es este estudio una forma maestra de practicar la ciudadanía espiritual, que la distancia acendra y vigoriza en aquellos que no disponen de otro caudal. Es la cubanidad espontánea y sin alardes de un hombre desarraigado por imperativos de la vida material, pero que no estudió ni vió grandezas ajenas sin volver inmediatamente las propias interiores hacia su isla dolorida y acaricio el ensueño, aún no abandonado, de que aquí sea posible lo que de antiguo existe en otros pueblos más dichosos, no por superiores, sino por sabios y previsores.

No es necesario, aunque sí placentero, leer todo el libro. Un solo botón, irradiante, luminoso, nos dirá qué es Suiza. «La Suiza paradisíaca, pastoril del romanticismo y de las estampas de Arberli no es toda la Suiza. Hay que conjugarla con la otra compuesta de hombres rudos, prácticos y mesurados. Uno de los contrastes que observamos allí es esa majestad de la naturaleza, esa magnificencia panteística exaltada por los poetas, en medio de una muchedumbre equilibrada y ecuánime que desconfía del penacho verbal y pone bridas estoicas a las embriagueces del sentimentalismo. Se creería que un pueblo nacido al pié de los paisajes más sugestivos y evocadores del planeta tendría una irreprimible inclinación hacia el frenesí y el lirismo. Y no que ocurra precisamente lo contrario. Pero en ninguna parte el entusiasmo, la abstracción, la ilusión están más refrenados por la prudencia, por la paciencia, por la observación y el amor de las ciencias exactas, como si la excesiva suntuosidad externa, lejos de atizar y avivar el anhelo de imposibles, más bien lo calmara y adormeciera».

También he estado yo en Suiza. En Ginebra la Gala, con sus seis puentes sobre el Ródano y el gracioso islote de Juan Jacobo; y en Berna la Teutónica, con sus arcadas y sus pintorescos tenderetes por el estilo, aunque de estilo de mayor magnificencia, que nuestra Plaza Vieja, de que no sacan partido los habaneros, como debieran.

¿Qué vi? Ahora es cuando conozco a la tierra de los recios túneles, de los relojes finos como alas de mariposas, estupendo contraste, y de las rocas ciclópeas de donde los suizos honrados sacan leche y manteca, como de sus piedras el catalán saca pan. Ha bastado un rasgo del pincel grácil y firme de Luz León, para darmela a conocer en su profunda substancia.

Suiza es un gran mosaico de razas y costumbres que puede citarse para mostrar de cuánto es capaz la voluntad del hombre en lucha con la aspereza del suelo y con los imperativos geográficos. Rica en idilios, es paupérrima en recursos agrarios. Nos recuerda el autor al Marqués de Montesquieu que escribió: «En sus estériles montañas los víveres son tan caros y el país tan denso que un suizo paga cuatro veces más a la naturaleza que lo que paga un turco al Sultán».

Viene a ser el libro a que, honrándonos, dedicamos este breve comentario una estadística moral —yo la he confirmado de filosófica— de la democracia suiza: ya se comprenderá cuán interesante no ha de ser para nuestra Cuba, que atisba con vivezas y majaderías infantiles la manera de dar el salto inevitable de la infancia invalida a la pubertad ambiciosa.

De despedida, laméntase nuestro autor de haber dejado en la sombra muchos matices, que el cuadro es fatalmente incompleto. No tanto; no ha debido extremarse la modestia. Ahora: sí que es cierto que se le olvidó un capítulo: El Ejército Suizo.

El suizo es un soldado; también lo ha sido el cubano, desde el primogénito de conquistadores hasta hoy. Es el suizo el soldado por antonomasia. Bien que se recuerda: guerreó a través de toda Europa hasta los comienzos del siglo XIX y por algo son de allí los mejores tiradores, que perpetúan la milenaria leyenda, según la cual el primero y más indomable de sus héroes es Guillermo Tell, el que ponía de blanco una manzana sobre la coronilla de su hijo. Suizos los de la guardia de Luis XIV; suizos los de la Pontificia; suizos los de la Guardia Walona, en la Península, que al decir de un chistoso siempre llegaban tarde a la procesión.

¿Por qué nuestro amigo en la segunda edición, no inserta, para iluminarnos y deleitarnos, el capítulo olvidado?

¿Quiere un pié para la décima? «Historia y actual organización del Ejército suizo». Así cumplirá por entero el precepto horaciano: **útile et dulce... et pariterque monendo»**; y lo cumplirá muy bien a juzgar por las muestras.

Tópicos mexicanos

«EL CURA HIDALGO»

1753-1811

EN la Iglesia Parroquial de Pénjamo, perteneciente a la antigua Intendencia de Guanajuato, actualmente Estado del mismo nombre, el día 15 de Agosto del año de 1750 firmaban su acta matrimonial Don Cristóbal Hidalgo y Costilla y Doña Ana María Gallaga y Villaseñor.

Don Cristóbal administraba en aquel tiempo la Hacienda de San Diego Corralejo, propiedad de la señora Aracholi y Carranza viuda de un Oidor, ubicada en la parroquia de Cuitzeo de los Naranjos, también de la Intendencia de Guanajuato.

Don Cristóbal y Doña María tuvieron cinco hijos, todos varones: Joaquín, Miguel, Mariano, José María y Manuel. Al nacer este último, Doña Ana María rindió la jornada augusta de su vida, dejando aquel hogar sin luz, sin alegría, sin el encanto y las dulzuras del cariño maternal.

El segundo vástago del infortunado matrimonio lugareño, que vino al mundo el 8 de mayo de 1753, en la pila bautismal de Cuitzeo recibió el nombre de Miguel, Gregorio, Antonio, Ignacio y al correr de los años, once largos lustros, pregonó a la faz del mundo la existencia de la patria mexicana.

Los años infantiles del gran patricio mexicano deslizáronse en la oscuridad del ignoto Rancho de Corralejo; y, aunque en el decurso de días adolescentes, debieron inspirarle gran predilección las labores agrícolas e igualmente la crianza de ganados, aficiones que ha conservado a través de su estudiosa a la vez que efervescente y agitada vida.

Huérfanos de madre, los hermanos Hidalgo, su padre, Don Cristóbal, inició la preparación social de sus hijos procurando para los mismos un nivel cultural muy superior a aquel en que se había desenvuelto su infancia.

Así vemos a los 14 años al futuro héroe de la independencia mexicana ingresar, junto con su hermano mayor, Joaquín, en el Colegio-Seminario de San Nicolás, Obispo, de la ciudad de Valladolid, hoy Morelia, capital de la Intendencia de Michoacán.

Muy ladino y muy astuto debió manifestarse Miguel en el colegio cuando sus condiscípulos llegaron a distinguirle con el sobrenombre de «El Zorro».

A los tres años, ambos hermanos se trasladaron a la ciudad de México, graduándose en la Real y Pontificia Universidad de Bachilleres en Artes el 31 de mayo de 1770. El año de 1773 lograron el título de bachilleres en Teología.

Poco tiempo después regresaba el futuro caudillo a la ciudad de Valladolid a continuar sus estudios, y al finalizar estos, recibió las sagradas órdenes sacerdotales. Don Joaquín, su hermano, permaneció en la capital del Virreinato hasta graduarse de Licenciado y Doctor en Teología.

Joven aún, el ya sacerdote Don Miguel Hidalgo, explicó en el propio Seminario de San Nicolás, Latinidad, Filosofía y Teología. Fué posteriormente nombrado tesorero del Colegio y últimamente Rector de aquel legendario centro docente.

Ocupaba todavía el Rectorado del Seminario el año 1791 cuando fué nombrado Cura interino de Colima, actual capital del Estado de este nombre, y allí permaneció hasta el 1792; ocho meses aproximadamente. En 1793 adquirió en propiedad la Parroquia de San Felipe Torres Mochas y en 1803 permutó con su hermano, Don Joaquín, entonces Cura de la Congregación de los Dolores, ambas parroquias pertenecientes a la intendencia de Guanajuato.

En este rincón del suelo mexicano, en estos días llamado **Dolores Hidalgo**, el sacerdote predestinado, al despuntar la aurora del 16 de Septiembre de 1810, inició la epopeya que inmortalizó su nombre.

Desparrama su caserío irregular el poblado de Dolores en la fértil región del territorio central mexicano llamada «El Bajío», y, aunque en edad madura, el cura ilustre recordó con grandes bríos y energías sus antiguas aficiones agrícolas, extendiendo también sus actividades a la organización de diferentes industrias y talleres donde los indígenas de la comarca lograban el pan que alimenta el cuerpo y la instrucción que fortalece el espíritu.

El señor Cura Hidalgo fué un meritísimo benefactor de la masa indígena sumida en aquellos tiempos en el oscurantismo, en la mas abyecta miseria y en el sufrimiento.

«Es innegable, dice Don Justo Sierra, que Hidalgo pretendía sacar de su estado de sueño intelectual y social a los Indios por medio del trabajo con medios que les permitiese mejorar de vida».

Para fin tan laudable en un solar cercano al pueblo, propiedad de la Iglesia, levantó un extenso edificio, hoy en ruinas, y en su recinto instaló una verdadera escuela de Artes y Oficios; curtiduría de pieles, fábrica de loza vidriada; fábrica de ladrillos; talleres de talabartería; de carpintería, herrería, hilados y tejidos, etc. todo un centro de actividad obrera donde resplandecían el entusiasmo y el orden.

En su puequeña hacienda del Jaripeo sembro moreras para la alimentación de una gran cría de gusanos de seda, logrando fabricar con el reluciente filamento telas de mucho valor. De Cuba transportó enjambres de abejas para producir cera y miel de alta calidad y hasta plantó extensos viñedos de cuyo fruto obtuvo vino de clase superior.

Era verdaderamente infatigable el ilustre párroco de Dolores. Durante el día inspeccionaba minuciosamente todos los trabajos y en las primeras horas de la noche daba conferencias orales sobre el manejo de las industrias establecidas.

Pero en el cerebro del señor Cura Hidalgo, no obstante su profunda vocación religiosa, anidábanse ideas patrióticas de magnitud inconmensurable: remontábase su cerebro a regiones desde donde vislumbraba la libertad y la independencia de su patria. Así vemos aquel hombre batallador e incansable, al regresar en las noches a su domicilio cural, caer en profundas cavilaciones, abismarse en un dédalo de añoranzas, que invadían por completo su espíritu, todo su ser.

¡El destino de un pueblo sumido en la esclavitud!

Surgió la conspiración. En los actuales Estados de Querétaro y Guanajuato, inicióse la gesta heróica que a los dos largos lustros dió al traste con el dominio español en territorios de Nueva España.

El sacerdote venerable, los capitanes Don Ignacio Allende y Don Juan Aldama y la señora Josefa Ortiz de Domínguez (La Corregidora), constituyen las cuatro gloriosas figuras que encarnan los comienzos de la Iliada Mexicana.

Humilde por demás fué el Ejército Insurgente reclutado por Hidalgo en el pueblecito de Dolores la noche memorable. Ochenta campesinos armados con escopetas, machetes, hoces, etc. constituían el núcleo inicial del Ejército Libertador.

Era domingo. El levantamiento estaba preparado para el 29 de Septiembre y posteriormente para el 2 de Octubre; pero al ser descubierta en Querétaro la conspiración, se precipitaron en tal forma los acontecimientos que Hidalgo aconsejó a sus simpatizadores Allende y Aldama, el inmediato levantamiento, consumándose este la noche del 16 de Septiembre de 1810.

El señor Cura Hidalgo, en el atrio de la iglesia, arengó al pueblo y la multitud enardecida gritaba: «A las Armas; viva la Inoependencia.» Las campanas de la Parroquia esparcían con sus lenguas de bronce el eco del magno acontecimiento por la inmensidad de la campiña del «Bajío».

El ejército insurgente crecía en forma tal, que al abandonar, en medio de indescriptible algarabía, el humilde poblado de Dolores, en la tarde del día 16, contaba con más de 500 adeptos.

Inicia Hidalgo el avance con su falange libertadora. Después de cruzar por Celaya, rico centro agrícola de la comarca, fué Guanajuato, capital de la Intendencia, el objetivo de los soldados libertadores.

Hidalgo y Allende dirigieron el asalto a la población poco menos que indefensa. En un amplio edificio llamado la Alhóndiga de Granaditas, bajo el mando del Intendente Riaño, refugiáronse los escasos soldados realistas, (así llamaban a los defensores de la causa española) y los españoles civiles que quisieron seguir la suerte de los defensores del Virreinato.

Encarnizado fué el combate. Brilló la luz de la victoria a favor de los Insurgentes. La Alhóndiga fué incendiada y pasados a cuchillo los pocos defensores supervivientes.

«La matanza de Granaditas, dice Don Justo Sierra, abrió la era de sangre de la Guerra de Independencia, y le imprimió su carácter.»

Victorioso Hidalgo en Guanajuato, contando con un ejército que los historiadores hacen ascender a más de 20,000 combatientes, aunque muy mal armados, se dirigió a Valladolid, capital de la Intendencia de Michoacán, donde penetró sin resistencia alguna, permitiendo, ¡terrible contraste con su espiritual misión sacerdotal!, que su desenfrenada hueste guerrera consumase el asesinato de muchos españoles indefensos.

Tiene razón Don Justo Sierra. La guerra de Independencia Mexicana se ha desenvuelto de continuo en un medio de odio, de muerte y de exterminio. Solo el subrime rasgo del gran insurgente Don Nicolás Bravo en Medellín (Veracruz), al perdonar la vida a 300 prisioneros realistas, no obstante tener órdenes superiores de que fuesen pasados por las armas, abre un consolador paréntesis en aquella orgía de sangre y de fuego.

Cruel fué Hidalgo en Guanajuato, en Valladolid y en Guadalajara; y terriblemente cruel fué el español Calleja, Virrey en los últimos tiempos de la lucha franciscana, en el mismo Guanajuato, en Zitácuaro y en Cuautla.

Las matanzas de Escipión en Andújar, de Lucio Marco en Estepa, de Lucio Lucinio Lúculo y de Sergio Galba en Celtiberia y Lusitania, allá en los tiempos heroicos del Imperio Romano, no fueron mas crueles que las desarrolladas en los campos y ciudades mexicanas en los once años de guerra que el gran pueblo azteca sostuvo para lograr su independencia.

El ejército insurgente marchaba de triunfo en triunfo a causa de lo inesperado del levantamiento libertador y también de lo dispersas que se encontraban las fuerzas realistas en el inmenso territorio del Virreinato. Así vemos a Hidalgo y Allende dirigirse hacia la Capital con la esperanza de penetrar victoriosos en la hermosa ciudad de los lagos, de los palacios y de los grandes templos, la risueña y altiva Tenochtitlan.

A 80.000 combatientes hace ascender el historiador Torres Quintero el número de soldados insurgentes que seguían a Hidalgo y Allende en su avance sobre la ciudad de México.

Fué en el monte de las Cruces, casi a la vista de la Capital, donde los realistas en número de 2,000 combatientes al mando de Trujillo y del teniente Agustín de Iturbide (al correr del tiempo Emperador de México) pretendieron detener el avance de las legiones libertadoras.

Encarnizado fué el desigual combate. La victoria favoreció al ejército insurgente.

Aunque vencedor, Hidalgo desistió de su entrada triunfal en la capital mexicana. La escasez de pertrechos de guerra; la terrible indisciplina de sus fuerzas sedientas de sangre; la incertidumbre sobre una posible concentración del enemigo en las inmediaciones de la ciudad, aconsejáronle desistir de la magna empresa y ordenó la retirada de su victorioso ejército.

En esta famosa retirada sobre la que tantos juicios, adversos y favorables, se han formado, fué sorprendido Hidalgo en Acultzingo por un cuerpo del ejército realista al mando de los jefes españoles Félix María Calleja y Manuel Flon, Conde de la Cadena.

Terrible fué el combate. Los realistas, en un supremo esfuerzo, lograron derrotar por completo al ejército insurgente, viéndose obligado Hidalgo a refugiarse en Valladolid y Allende en Guanajuato.

Ambos caudillos lograron reunirse al poco tiempo en Guadalajara, capital de la Intendencia de este nombre, actual del Estado de Xalisco. «En esta ciudad dice Torres Quintero, lo mismo que en Valladolid, cediendo a las feroces exigencias de las multitudes, ordenó Hidalgo el asesinato de algunos centenares de españoles.

En Guadalajara formó Hidalgo una especie de gobierno lanzando varios decretos, entre estos, la abolición de la esclavitud en todo el territorio de Nueva España.

Parecía no tener límites la orgía de sangre y exterminio.

Calleja, después de ordenar una verdadera matanza de Guanajuato, y Flon, su lugarteniente, continuaron la persecución de los insurgentes dirigiéndose rápidamente a Guadalajara. El ejército libertador se dispuso a contener el avance de los realistas en el Puente de Calderón, y lo mismo que en Aculco, fué completamente derrotado, si bien los realistas en este combate tuvieron que lamentar la pérdida del Conde de la Cadena.

Esta derrota inicia una aparente decadencia de la guerra de independencia mexicana continuada posteriormente con grandes bríos por el héroe epónimo, Don José María Morelos y Pavón, en los territorios surianos del Virreinato.

Después del desastre de Calderón, los insurgentes se retiraron a Aguas Calientes, quedando Hidalgo como director político y Allende como jefe militar.

Dirigiéronse después a Zacatecas y a Saltillo, actual capital del Estado de Coahuila, pretendiendo cruzar el territorio de Texas para internarse en los Estados Unidos y en este país [illegible] implementos de guerra para la continuación de la lucha libertadora.

Aproximábase, sin embargo, el final de la agitada vida del Padre de la Patria Mexicana, don Miguel Hidalgo y de sus fieles capitanes Allende y Aldama.

En esta marcha hacia los Estados Unidos, merced a infame traición, fué hecho prisionero Hidalgo con sus nobles auxiliares y después de su degradación sacerdotal, sentenciado a muerte, sentencia consumada en Chihuahua el 30 de Julio de 1911.

Fué Hidalgo, Padre Ilustre de la Nación y Patria Mexicana, según Don Lucas Alamán, que le conoció personalmente en campaña, «hombre de mediana estatura, cargado de espaldas, de color moreno y ojos verdes vivos; la cabeza algo caída sobre el pecho, bastante calvo, pero vigoroso, aunque no activo ni pronto en sus movimientos; de pocas palabras en el trato común, pero animado en la argumentación a estilo de colegio cuando entraba en calor de alguna disputa».

Hoy celebra México, el gran país del Anahuac, siglo y cuarto, un año menos, de la proclamación de su independencia: ciento veinticuatro años que el inmortal cura de Dolores lanzó el grito de Patria y Libertad.

Pedro Díaz Caso.

PYROIL LUBRICATING PROCESS

Como PYROIL *protege su motor*

PYROIL por su naturaleza es afín a toda clase de metales y cuando se usa en motores de combustión interna, el elemento anti-fricción que contiene PYROIL forma una capa protectora entre las superficies de los pistones, cilindros, válvulas, etc., del motor. Esta capa protectora resiste el calor más alto que pueda generar el motor.

PYROIL evita la formación de carbón — la obstrucción de las válvulas — el desgaste de los aros — la rayadura de los cilindros — la pérdida de conmprensión y la rajadura del bloque del motor. PYROIL garantiza una economía en el consumo de gasolina y aceite.

PYROIL protege contra carbón y pérdida de fuerza.

PYROIL elimina degaste de las chumaceras.

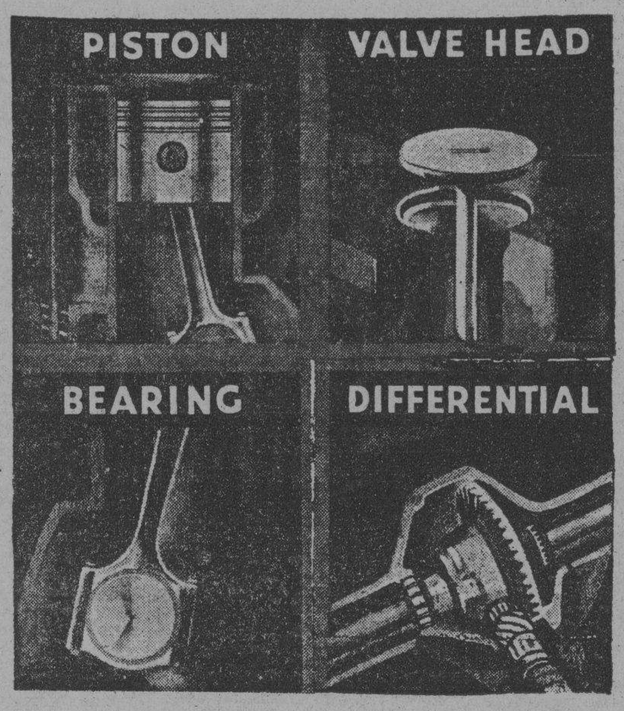

PYROIL da un asiento perfecto a la válvula.

PYROIL resiste el severo castigo a que están sujetos los engranes y diferenciales.

De venta en,
Auto Universal de Cuba, Belascoaín 171
Agencia Ford, Marianao
Pla, Martínez y Cía., Galiano No 49
A. H. Stauber, Marina No. 1
Eloy Diez, O'Reilly No. 8
R. K. Kordon, Infanta No. 136
Garage Cuba, Cuba No. 59
Garage Sevilla, Blanco y Virtudes

Solicitamos distribuidores en el interior.
Dirigirse al Sr. E. S. Chaffee, Obrapía 22, Habana.

PYROIL es la última obra científica en lubricación para automóviles, camiones, toda clase de motores de combustión y equipos industriales. SIMPLEMENTE SE AGREGA POR ONZAS A LA GASOLINA Y EL ACEITE.

Se celebrará mañana el juicio por la tragedia en la finca "La Chorrera", en el Calvario

También está señalado el del asalto y robo en Luz número 78. puestos en libertad, al ser absueltos, los acusados de robo a un prestamista. Cinco años para un cobrador. Nueva compañía

Señalado como uno de los autores del asalto a la finca «La Chorrera», en el Calvario, será juzgado mañana, por la Sala Tercera de lo Criminal de esta Audiencia Mario Calá Alfonso, para quien el Ministerio Fiscal y la acusación privada, a cargo ésta del doctor Gabriel García Echarte, piden la pena de muerte por el delito de robo con ocasión del cual resultaron dos homicidios, con la concurrencias de las circunstancias agravantes de disfraz, abuso de superioridad, astucia, no turnidad, despoblado, cuadrilla y morada de las víctimas.

Trátase del caso en que perdieron la vida la señora Josefina Franca de Gómez Anaya, hija del señor Porfirio Franca, propietario de la finca antes citada y el encargado de la misma Máximo González, el 18 de diciembre del pasado año, relatando las acusaciones que en la madrugada de ese día, entraron en la propiedad citada siete u ocho sujetos, uno de los cuales era el procesado Calá, Vigilante, entonces, de la Policía Nacional, llevando varios de ellos la cara cubierta con pañuelos a modo de antifaz y armados de revólver y armas largas, maniatando a los trabajadores y entrando en la casa de vivienda, para lo que utilizaron el engaño, donde exigieron la entrega de armas y de dinero, produciéndose una situación de fuerza entre los asaltantes y asaltados, retirándose aquellos no sin ocasionar la muerte, con las armas que llevaban, de la señora Gómez Anava y de González, al producirle heridas de gravedad. De los acusados sólo pudo ser detenido el referido procesado.

EL ASALTO Y ROBO EN LUZ 78

La Sala Segunda conocerá mañana, también, del proceso instruído a José Morell Betancourt, Agustín Martínez y Manuel Fernández, a los que se imputa el delito de robo con intimidación en las personas, con motivo del asalto que en la noche del 8 de diciembre del pasado año se cometió en la casa Luz 78, en esta capital, en la que se apoderaron los autores de prendas y ropas valuadas en $7.000.00. Asegura el Fiscal que dichos tres procesados son los autores, vistiendo uno el traje de Sargento del Ejército y los dos restantes, de soldados, y pide sean condenados a diez años de presidio mayor.

Defienden a los encausados los doctores José Garcilaso de la Vega, Adolfo Núñez de Villavicencio y Fernando del Busto, quienes mantienen conclusiones absolutorias.

NO ROBARON AL PRESTAMISTA

Amado Rodríguez y Enrique González, a los que se acharó el delito de robo y para quienes el Ministerio Público pidió la pena de seis años de presidio, fueron absueltos ayer por la Sala Segunda de lo Criminal de esta Audiencia, al demostrarse, conforme al pedimento de los doctores Nilo Picazo y Francisco M. Casado, que no fueron los autores del asalto de que fué víctima Mariano Rouco, dueño de la casa de préstamos «La Protectora».

NO ES EL MANUEL GONZALEZ QUE SE BUSCA

El doctor José Garcilaso de la Vega presentó escrito ayer ante la Sala Tercera de lo Criminal de esta Audiencia, solicitando la libertad de Manuel González Rodríguez, ya que se le ha confundido con otro sujeto, de sus mismos nombres y apellidos que está acusado del delito de homicidio por imprudencia y que es chauffeur de la Compañía Lechera de Cuba. Alega el Letrado para obtener la excarcelación de su patrocinado, que éste no es chauffeur, vive en el Cerro y no en Concha número 1, tiene 40 años y no 24 y es natural de Orense, y no de Canarias. Además que es hijo de Ramón y María y no de Manuel y Rita.

CINCO AÑOS PARA UN COBRADOR INFIEL

Para Cipriano Ordóñez Baez ha pedido el Fiscal la pena de cinco años, cinco meses y once días de presidio correccional, acusándolo de haber cometido el delito de hurto cualificado por el grave abuso de confianza, ya que, siendo empleado a sueldo del establecimiento propiedad de Fernando Gutiérrez Cueto, titulado «El Infante», se apropió de la suma de $606.15, producto de las cuentas que había cobrado para dicha casa.

NO TENIA INSTRUMENTOS PARA EL ROBO

Vistas las pruebas aportadas por el doctor José Garcilaso de la Vega, defensor de Antonio Fernández, para quien el Fiscal pidió dos años, once meses y once días de presidio, por tenencia de instrumentos dedicados especialmente para el robo, el citado Ministerio retiró la acusación; y la Sala, conforme, dictó providencia disponiendo su inmediata libertad.

ABSUELTO MANUEL IGLESIAS SEARA

Manuel Iglesias Seara, conocido mecánico electricista de esta Capital, dueño del taller establecido en Aguacate, 70, ha sido absuelto por la Sala de Urgencia de la Audiencia de la Habana, al demostrarse de acuerdo con el pedimento de su defensor, el doctor Fabián García de la Vega, que no es reo del delito de tenencia de materias explosivas, ya que no puede considerarse como tal el tubo que se le ocupó en su citado establecimiento y que lo tenía destinado a trabajos propios de su oficio, no siendo nipple para la confección de bombas.

NUEVA COMPAÑIA DE FIANZAS

Ha quedado constituída la Boston Surety Company, S. A., que se dedicará a operaciones de afianzamiento en general. Forman la entidad los doctores Moisés A. Vieites y Augusto Maxwell y el Procurador Moisés Maestri López, con los caracteres de Presidente, Vice-Presidente y Director-Administrador General, respectivamente, radicando sus Oficinas en los departamentos 364, 365 y 366 de la Manzana de Gómez.

M.E.C.D. 2016

LA INEFECTIVIDAD DEL TRATADO CON CUBA CONSTITUIRIA UN FRACASO DE ROOSEVEL

A evitarlo tienden las medidas adoptadas respecto a nuestros azúcares, y el plan de la AAA

La limitación escalonada de las importaciones evitaría que las Filipinas pudieran exportar a los E. U. la totalidad de la cuota en los primeros seis meses le 1935, como en este año

Hasta las doce de ayer estuvo reunido el Comité de Permisos de Exportación, examinando las solicitudes de embarques que ha recibido. Volverá a reunirse mañana. Es la única noticia azucarera que obtuvimos al finalizar la semana. Resumiendo la misma los señores Luís Mendoza y Compañía, se expresan de la siguiente manera:

Con relación a las conferencias con las autoridades en Washington, a las cuales hicimos referencia en nuestra última revista, se recibieron interesantes noticias durante la semana al efecto de que la «AAA» (Administración de Ajustes Agrícolas) tiene en estudio un plan para coordinar las ventas de azúcar de acuerdo con las cuotas fijadas a cada una de las áreas de producción, con el objeto de igualar la distribución de los suministros totales que haya disponibles para el primer semestre del año próximo, incluyendo los azúcares almacenados en los Estados Unidos de las cuotas de 1935, y evitar la liberación de cantidades excesivas que el mercado no podría absorber por la presión que en zafras pasadas se sintió en la época de molienda.

Dicho plan comprende el «escalonamiento» de las importaciones de Cuba y de las posesiones insulares a partir del 1 de enero próximo, con arreglo a una base trimestral, con el objeto de repartir por igual las importaciones a lo largo de todo el año, en lugar de permitir que afluyan todas juntas a los puertos durante los primeros seis o siete meses.

Las autoridades de la «AAA» prefieren controlar los suministros de azúcar del mercado en la forma indicada, a fijar precio a las existencias relativamente pequeñas en almacenes afianzados de las cuotas de 1934, que sólo ascienden a unas 500.000 toneladas cortas, o sea alrededor del 10 por ciento del total de azúcares insulares y cubanos consumidos al año, ya que el control exclusivo de las existencias que vayan saliendo de almacen carecerá de la eficacia deseada para el plan.

Esta limitación escalonada de las importaciones evitaría que las Filipinas pudieran exportar a los Estados Unidos la totalidad de su cuota en los primeros 6 meses de 1935, como hicieron este año, con la consiguiente baja de los precios en perjuicio de todos los otros productores, y especialmente adverso al poder adquisitivo de Cuba, base fundamental del nuevo Tratado de Reciprocidad, cuya inefectividad constituiría un fracaso político para la Administración del Presidente Roosevelt.

Mientras tanto, el Instituto Azucarero Cubano ha estado prácticamente en sesión permanente para resolver los casos imprevistos que se han presentado en relación con los permisos de embarque de acuerdo con el Decreto 456, y el estimado del consumo de azúcares de Cuba en los Estados Unidos durante el mes actual, que se ha fijado por la Comisión de Cinco en 125,000 toneladas. La Comisión no ha variado el precio mínimo de 2.29636 centavos c&f fijado en septiembre 4, y ha autorizado los embarques de 11,000 toneladas para Boston y 7,285 toneladas para Nueva Orleans por haber presentado los vendedores declaración jurada de venta al precio mínimo oficial.

La única otra venta de crudos reportada durante la semana fué de 4,500 toneladas ex-almacén Norfolk a 2.87c, derechos pagados, o sea al equivalente de 1,97c costo y flete.

La Bolsa de Futuros estuvo muy activa durante los primeros días de la semana, al conocerse el plan de la «AAA» de coordinación de las ventas durante el año próximo, avanzando rápidamente los meses de 1935 y volviendo a establecerse la relación normal entre los meses de diciembre, enero y marzo. En espera del anuncio oficial de la adopción definitiva de dicho plan, las operaciones se limitaron de nuevo, aunque el tono se ha mantenido muy firme. Al cierre de hoy las cotizaciones registran alzas de 2 a 6 puntos en relación con el cierre del viernes pasado.

El mercado de Londres continuó flojo con ventas de Santo Domingo al equivalente de 0.84 y medio y de dos cargamentos a flote al equivalente de 0.84 y medio c fob. Cuba, a cuyo precio hay más compradores, con vendedores a 0.86c.

La Asociación de Industriales no es opuesta a la Zona Franca pero pide se estudie su informe

Si los intereses políticos aconsejan su creación, no se debe permitir la introducción de géneros producidos en aquélla en el interior del país, pues lesionaría al Estado y al comercio

Insiste la Asociación Nacional de Industriales de Cuba, en que antes de aprobar el proyecto referente a la creación de la Zona Franca en el Puerto de Matanzas, sea estudiado el informe que ha prometido al Gobierno.

En atento escrito que ayer envió el Presidente de la mencionada corporación, señor Rafael Palacios, al Primer Magistrado de la Nacion, ratifica el criterio sustentado por los industriales y hace las declaraciones siguientes:

«Por acuerdo expreso de nuestra Junta Directiva, acudimos a usted para ratificar nuestro criterio de 33 de Septiembre del corriente año, dirigido al Consejo de Secretarios, en funciones de Cuerpo Legislativo de la República, en relación con el proyecto de crear una Zona Franca en el Puerto de Matanzas, y del cual enviamos a usted copia.

Interesa a esta Asociación declarar que no es opuesta al establecimiento de zonas francas en el territorio nacional; pero entiende también que no debe de crearse una institución de esa naturaleza sin los estudios pertinentes, para determinar el lugar en que debe de llevarse a la práctica el ensayo. Hacer otra cosa, equivaldría a dar privilegios irritantes, consagrando el disolvente principio de que aquí la razón y la justicia están de parte de quien más grita y más trastornos le crea a la República.

Consecuentes con nuestros principios, esta Asociación ha comenzado ya a realizar los estudios pertinentes y a ese efecto ha designado una Comisión que se encuentra visitando todos los puertos de la Nacion, para conocer, sobre el terreno, cuál es el que ofrece las mejores condiciones para establecer una zona franca.

Esta Asociación, que tan desinteresadamente contribuye al mejor éxito de todo empeño que represente entre nosotros una indea de adelanto y progreso, mantiene, sin embargo, el principio, de que en las zonas francas no debe permitirse ninguna industria que elabore productos que puedan destinarse al consumo interior. Mantenemos este criterio, por dos razones fundamentales: porque ello sería con detrimento de la industria establecida en Cuba ya y porque daría lugar a todo género de fraudes, que es necesario evitar a toda costa.

Por ello entendemos que las zonas francas tienen que estar necesariamente lejos de los centros urbanos de población y perfectamente cercados, con cercas de hierro y cemento.

Por otra parte, no se armoniza el hecho de que el Gobierno mantenga en suspenso la aplicación del Articulo 9—de las Disposiciones Generales del Arancel de Aduanas, sobre «Admisiones Temporales» y establezca o se pretenda que establezca el mismo principio para la zona franca de Matanzas, contenido en el Artículo XV, párrafo segundo, del proyecto, que se ha copiado integramente de la legislación española, por el cual se demuestra el tanto por ciento de materia prima nacional empleado en los productos que se destinen al consumo doméstico, ya que las materias primas nacionales no pagarán derechos a su entrada al territorio nacional procedente de zona franca.

¿Por qué no se establece de una vez el precepto de las admisiones temporales, que tantos beneficios puede ofrecer a las industrias nacionales y ningún perjuicio a nadie?

Confiamos que no se apruebe el proyecto sobre la Zona Franca de Matanzas sin antes haber conocido el informe final que estamos preparando; pero si los intereses politicos, que siempre han pesado más en Cuba que los intereses generales de la Nación, aconsejan la aprobación del proyecto que se viene estudiando, abrigamos la esperanza de que bajo ningún concepto se permita la introducción de géneros producido en la Zona Franca en el interior de la República, porque ello sería con detrimento para el Estado y para las industrias y el comercio establecidos en Cuba».

GANADO

Precios pagados por compradores entregado el ganado en esta capital:

	Cts. Kilo
Vacuno, de 3¾ a	4
Cerda, de 7½ a	8
Lanar, de 15 a	20

PRECIOS DE LA CARNE

Los precios que rigen en los Mataderos de esta capital para las carnes, son los siguientes:

	Cts. Kilo
Cerda, de 25 a	30
Vacuno, de 14 a	15
Lanar, a	20

MATADERO DE LUYANO

Se sacrificaron en el Matadero de Luyanó:

Vacuno	125
Cerdos	75
Carneros	52

MATADERO INDUSTRIAL

Se sacrificaron en el Matadero Industral:

Vacuno	323
Cerdos	224
Carneros	13

CARROS ENTRADOS

Ninguno.

El Oro y la Plata

Al cierre ayer del mercado local del dinero, tomamos los siguientes tipos:

ORO	
Compradores	65 P.
Vendedores	69 P.
PLATA	
Compradores	1%D.
Vendedores	¾D.

COTIZACION OFICIAL PARA EL AZUCAR A EE. UNIDOS

El precio para el azúcar, "cotización pronta entrega", (spot), señalado para hoy, por el Comité de Permisos de Exportación creado por el Decreto-Ley 456, para ventas en New York, es de:

2.29636 cts.

libra, costo y flete, 96 grados de polarización.

(Este precio rige también para el lunes.)

MERCADO DE METALES

Cierre ayer en New York, por el hilo directo de Luis Mendoza y Cía.:

Cobre	6.85
Níckel	35.00
Plata	49.63
Plomo	3.70
Zinc	4.50

MERCADO DE ALGODON

Cierre ayer en New York, por el hilo directo de Luis Mendoza y Cía.:

Octubre	12.77
Diciembre	12.81
Enero	12.84
Marzo	12.95
Mayo	12.95
Julio	12.97

MERCADO DE MANTECA

Septiembre	9.15
Diciembre	9.35
Enero	9.45
Granel	9.27

Machin & Wall Comp

Molinos «MEADOWS» con muelas de piedra de la mejor calidad de granito siliceo blanco

PARA HACER HARINA DE MAIZ, TRIGO Y YUCA

En existencia de cinco tamaños.

Hay un cernidor "MEADOW" diseñado especialmente para trabajar con cada molino, dando un producto perfectamente limpio y clasificado.

Machin & Wall Company
FERRETEROS

Oficina y Almacenes — Teléfono A-2688. Ricla No. 8. — Habana, Cuba.

Treinta y cuatro años de servicio a la industria azucarera

Machin & Wall Comp

Machin & Wall Comp

Bolsa de New York

Cotización oficial al cierre de ayer, en la Bolsa de New York, recibida por el hilo directo de Luis Mendoza y Compañía

—A—	
Am. Radiator.	12⅜
Adams Expr.	6½
Alaska Jun	16¾
Alleghany	2
Allied Chem	117
Allis Chal	11⅛
Amer. Can	96
Am. Car Fou	14
Am. F. Pow	5½
Amer Ice	3½
Amer Inter	5¾
Amer. Loco	15
Am. P. Light	3⅞
Amer Smel	31⅝
Amer. Sugar	62
Amer Tand T.	109½
Am. Tobac A	71¾
Am. Tobc B	74½
Am. W. Works	14½
Am. Woolen	7⅝
Anaconda C.	10⅞
Atchison	47
Atlan Coast	26
Atlan, Ref	22¼
Auburn Auto	21¼
Aviat Cor	3⅞
Amer. Bank	12
Amer Metal	15⅝
—B—	
Baldwin Lo	7¼
Balt and Ohio	14⅜
Bendix Avi	11½
Beth Steel	25
Borden Co	24
Briggs	15¾
Brook Man	41
Byers A. M.	14⅝
—C—	
Can Pacif	13⅛
Case T. Mach	36⅞
C. de Pasco	35¼
Ches and Ohio	41
Chi. R. Isl.	2⅛
Chrysler	30⅝
Coca Cola	129¾
Col. CFarbon	61¾
Comm and Sout	1½
Congoleum	26¼
Cons. Gas	25½
Cons. Oil	7¾
Cont. Can	79
Cont.Oil	17
Corn Prod	57½
Coty Inc.	4¾
Cuba Co	1⅜
Cub. Amer S.	7⅝
C. Am. Sug p	55⅜
Cmm-l Solv	18⅛
Chesapeake	35¼
—D—	
Del Hudson	36
Del and Lack	15¾
Drug Inc	10⅝
Dupont	84⅝
—E—	
East Kodak	95¼
El Auto Lit	21½
El. Pow Lig	3½
Elec. Bond	31⅝
Erie (R.R)	10
—F—	
Fox Film C.	10
Frep, Texas	27
—G—	
Gen. A. Tank	31
Gen. Asphalt	14½
Gen. Elec	17⅞
Gen. Foods	28¾
Gen. Motors	27¼
Gen. Sig Ry	23½
Gillet Saf	10¾
Gimbel Bros	3
Gold Dust	17
Goodrich R.	9
Goodyear	19⅜
Gen. Bronze	5¼
Great North	13½
—H—	
Hudson Mot	7½
—I—	
Illi. Cent	14⅝
Interb R. T.	14¼
I. B. Machine	137½
Int. Cement	18⅝
Int. Nickel	24⅛
Inter Tel	8⅝
Illin Glas	62
—J—	
Johns Mansv	41⅜
—K—	
Kroker Groc	26
Kresge S. S.	17
Kelvinator	12
Kennecot	17½
—L—	
Lambert Co	22⅞
Ligg, Myers	95
Loews Inc	26½
Loose Wiles	37
Lorillard	17
Lehman Cor	69
Liquid Carb	19
—M—	
Macy (H.R)	36
May Dep-t	34¼
Montgomery	22⅞
Miss Pacific	2⅝
Murray Corp	4½
—N—	
Nash	130
Nat-l Dist	18½
Nat-l Bic	30⅜
Nat-l Cash	12⅛
Nat-l Dairy	15¾
Nat-l P. Li	7⅛
N. Y. Central	19⅝
North Amer	12⅜
Nort Pacif	16⅜
—O—	
Ohio Oil	9⅝
Otis Elev	13½
—P—	
Packard Mat	3⅜
Pennsylvann	21⅛
J. C. Penney	55
Pullman Co	37¼
Pub. Serv	29⅞
Proc. Gamble	35½
Pure Oil	7
Puerto Rico	30⅝
—R—	
Radio Corp	5⅛
Rep. I. Steel	11⅜
Reynolds	46¾
Royal Dutch	34⅜
—S—	
Sears Roeb	35
Simmons Co	8¾
Coc. Vacuum	13¼
St. Paul p	4⅝
Sio. Pacific	16½
South Ry	14½
Stan Brands	18½
Stand Gas	6⅝
Stan. N. J.	41½
Stan Oil C	31
Stewart war	5⅝
Studebaker	2⅞
Texas Co	21⅛
—T—	
Texas Gulf	33½
Timken Roll	26½
—U—	
Union Carb	41
U. Pacif	93¾
Union Oil	14¼
United Cor	3⅝
Uni. Cor pfd	24¾
Unit Frhit	72½
U. S. Rubber	14⅝
U. S. Steel	30⅝
U. Airrraft	12⅞
U. S. Ind. Alr	35½
—W—	
Warner, Bros	4
West Union	30½
West. Eler	[illegible]
Woo worth	47
W. Wrigley	64

El prestigio de su negocio o profesión, exige un domicilio adecuado

Nosotros se lo ofrecemos:
Inmejorable situación comercial, cerca de la lonja, aduana, correos, muelles, ayuntamiento, secretarías de hacienda y agricultura, bancos ,etc.
Todos los requisitos modernos, incluyendo:
agua filtrada fría,
limpieza,
luz,
2 magníficos elevadores Otis a todas horas,
Y seguramente por el mismo alquiler que usted paga actualmente.
Visítenos y se convencerá.

EDIFICIO CASTELEIRO-VIZOSO
OFICIOS 18, ESQ a LAMPARILLA

Las Corporaciones Económicas acuerdan un voto de gracias para el señor Rafael Palacios

Lo sustituye el señor Antonio Antón y son electos otros delegados de las corporaciones para integrar el Comité Conjunto. Comisión para presentar el proyecto de reglamento

El Comité Conjunto de Corporaciones Económicas se reunió ayer en sesión extraordinaria, para tratar de la renuncia que, del cargo de Presidente de dicho organismo, había presentado, reiteradamente, el señor Rafael Palacios, quien alegaba la imposibilidad material y física que le impedía dedicar toda su atención al cargo mencionado.

Los miembros del Comité, que ya anteriormente habían tratado de obtener del señor Palacio su permanencia en la presidencia, concediéndole una licencia, se vieron obligados a aceptar la renuncia presentada, reconociendo como justas y atendibles las razones por él alegadas; pero no sin expresar, cada uno de los delegados el profundo sentimiento que tal dimisión les ocasionaba.

Como consecuencia de la vacante producida por la renuncia del señor Palacios, el Comité Conjunto adoptó, por aclamación, los tres acuerdos siguientes:

1o.—Aceptación de la renuncia del cargo de Presidente, presentada irrevocablemente por el señor Rafael Palacios, haciendo constar en acta, por aclamación, el profundo sentimiento producido por dicha renuncia y un sincero y expresivo voto de gracias por la brillante labor que el señor Palacios ha realizado siempre, poniendo a disposición del Comité todo su entusiasmo y las mayor actividad, energia e inteligencia.

2o.—Elección de las siguientes personas para desempeñar, hasta la fecha de las elecciones generales, los cargos que se mencionan: Presidente, Antonio Antón; Vicepresidentes, 1o., señor Estanislao S. Crespo, y 2o., señor Narciso Ma. Rodríguez; Tesorero, señor Marcelino Santamaría; Secretario, señor Roberto de Guardiola, y Vicesecretario, señor Antonio Pérez Manrique.

3o.—Testimonio de reconocimiento al señor Antonio Antón, por su aceptación del cargo de Presidente, desde el cual realizará, seguramente, la acertada labor que de él puede y debe esperarse teniendo en cuenta su positivo mérito y sus excelentes condiciones.

Se designó, finalmente, a los señores Bernardo Pardías, Virgilio Ortega, Alfredo O. Cebeiro, Tomás Gutiérrez Alea y Antonio Pérez Manrique, para integrar una comisión que tendrá a su cargo la presentación de un Proyecto de Reglamento, ampliando el que actualmente rige las actividades del Comité, que resulta muy limitado si se tiene en cuenta la importancia de las gestiones que del Comité Conjunto realiza y la significación de los intereses que representa.

VALORES

Al finalizar la semana, ninguna nota merecedora de destacarse ofrece el mercado local de valores. Queremos decir que la mañana de ayer transcurrió igual a los dias anteriores. No ha surgido el ni los factores que produzcan una realidad distinta.

De las emisiones de la República los bonos de Speyer se mantuvieron firmes, como en los cinco dias anteriores. Nos referimos a los del cuatro y medio por ciento. Speyer del cinco actuaron irregulares. Sostenidos los de Morgan del cinco y medio. Los de Obras Publicas declinaron; pero acaso pronto vuelvan a experimentar reacción favorable, cual otras veces. Flojas actuaron las Obligaciones Oro del Tesoro. Muy distantes entre compradores y vendedores los de Morgan seriados.

Servicios públicos denotaron más firmeza y mejor demanda. Ligeras variaciones experimentaron los industriales. Y el volumen de las operaciones durante la semana, fué menor que el de la anterior.

Bonos de Cuba

Cierre ayer en la Bolsa de New York, por el hilo directo de Luis Mendoza y Compañía:

	Comp.	Vend.
República de Cuba:		
Speyer, 5 por 100	96	98
Speyer, 5 y medio	80	83
Morgan, 5 por 100	—	—
Morgan, 5 y medio	73¾	76
O. Públicas, 5½%	27½	28
Hav. Elec. Ry., 5%	37	42½
Hav. Elec. Ry., 5½%	6½	9¾
Cuba Railroad, 5%	30⅛	31¼
Cuba Railroad, 7½	28	29½
Cuba Nort, 5 y medio	34	34½
Eastern Sugar, 7½%	14⅜	15
Manatí Sugar, 7½%	16	18
Inte. Tel.	58¼	59

CAMBIOS EN NEW YORK

Cierre ayer en New York, por el hilo directo de Luis Mendoza y Cía.:

Libras	5.01
Francos	6.67½
Pesetas	13.86

CAMBIOS

Tipos de venta al cierre ayer, en Bancos de esta capital:

New York, cable	1/10P.
New York, vista	1/10P.
Londres, cable	5.01½
Londres, vista	5.01¼
Madrid, cable	13.86
Madrid, vista	13.85
París, cable	6.69
París, vista	6.68
Italia, cable	8.70
Italia, vista	8.69
Bélgica, cable	23.82
Bélgica, vista	23.81
Alemania, cable	40.60
Alemania, vista	40.57
Hong Kong, cable	39.35
Hong Kong, vista	39.30
Toronto, cable	3½P.
Toronto, vista	3⅝P.
Buenos Aires cable	28.40
Buenos Aires, vista	28.35
Amsterdam, cable	68.75
Amsterdam, vista	68.73
Zurich, cable	33.12
Zurich, vista	33.10

Cotizaciones

NUEVA YORK, septiembre 15. (AP.)— Cotizaciones del cierre en la Bolsa de New York:

Acciones: 344,670.
Bonos: 5.526,500.

COTIZACION DE LA PESETA

La peseta española se cotizó al cierre del mercado, ayer, a razón de 7.21.50 por dólar.

COTIZACION DEL FRANCO

El franco francés se cotizó, ayer, al cierre del mercado, a razón de 14.94 por dólar.

COTIZACION DE LA LIBRA

La libra esterlina se cotizó, ayer, en el mercado local, a $5.01½.

HABANA CLEARING HOUSE

Las compensaciones de cheques entre los Bancos asociados al Habana Clearing House, ascendieron en la liquidación de ayer, a la suma de $1.176.958.55

MERCADO DE GRANOS

Cierre ayer en Chicago, por el hilo directo de Luis Mendoza y Cía.:

Trigo:	
Septiembre	103
Diciembre	103¾
Mayo	104⅝
Maiz:	
Diciembre	75¾
Mayo	77½
Avena:	
Septiembre	53
Diciembre	52⅝
Centeno:	
Diciembre	77¾
Trigo Winnipeg:	
Octubre	82½
Diciembre	83¼
Mayo	87¾

MERCADO DE PIELES

Cierre ayer en New York, por el hilo directo de Luis Mendoza y Cía.:

Viejo:	
Septiembre	6.10
Diciembre	6.50
Marzo	6.55
Nuevo:	
Septiembre	7.30
Diciembre	7.75
Marzo	7.85
Junio	8.20

LAS COMPENSACIONES DEL HABANA CLEARING HOUSE

Las compensaciones de cheques entre los Bancos asociados al Habana Clearing House durante la semana, fueron como sigue:

Septiembre 10	$ 1.242,582.58
„ 11	„ 1.316.140.38
„ 12	„ 1.206,651.42
„ 13	„ 1.103.979.76
„ 14	„ 917,875.32
„ 15	„ 1.176,958.55
Total	$ 6.964 188.31
Semana anterior	„ 8.589.100.70
De menos	$ 1.624.912.39

Bolsa de la Habana

Cotización oficial al cierre de ayer, a las 10.30 a. m. en la Bolsa de la Habana

Bonos y Obligaciones	Comp.	Vend.
República de Cuba:		
Speyer, 1904	96	102
Deuda Int., 1905	67	72
Cuatro y medio, 1909	81	89
Morgan, 1914	94	102
Morgan 5½, 1923	74½	80
O. Públicas, 5½, 1945	27	28⅝
Oblig. oro, 5½, 1935	25	40
Recibos de Depósito de Oblig. oro	10	18
Azúcar, 5½, 1940	78	98
Rep. Cuba. Morgan (Seriados) 5½% — 1927:		
G. Vence 1 julio 1934	78	90
H. Vence 1 julio 1935	74	90
I. Vence 1 julio 1936	71	90
J. Vence 1 julio 1937	69	90
Ayunt. Hab. 1a. Hip.	89	106
Ayunt. Hab. 2a. Hip.	89	106
Centro Asturiano	40	60
Cervecera	30	40
Cervecera (Obl. no hip.)	8	10
Gas	92	—
Hav. Elec. (Consol.)	40	46
Hav. Elec., Debentures, (Oblig. no hipt.)	7½	9
Jarcia Matanzas	88	—
Edificio La Metropolitana, S. A.	—	—
Mercados de Abasto y Consumo 1a. Hip.	25	50
Nueva Fábrica de Hielo	80	—
Papelera Serie B	70	—
Teléfono	54	—
Unidos	12	—

Acciones	Comp.	Vend.
Banco Territorial	—	—
B. Territorial (Benef.)	—	—
Cervecera	31	—
F. C. Consolidados de Cuba, P.	3½	4¾
Cuba, R. R.	4½	10
Fibras y Jarcia	10	—
Hav. Elec. Utilities Co., P. 6 por 100	23	25¾
Hav. Elec. Utilities Co., P. 5 por 100	9¼	14
Hav. Elec. Railway Co., preferidas	3¾	7
Hav. Elec. Railway Co., comunes	¾	2
Jarcia, P	25	—
Jarcia P. Ex-Dvdo. en Acciones	25	—
Jarcia, C	4	7
Licorera de Cuba	4	8
Metropolitan Auto	96	—
Naviera, P	6	12
Naviera, C	1	3
Nueva Fábrica de Hielo	90	100
Nueva Fábrica de Hielo, beneficiarias	20	26
Perfumería, P	4	—
Perfumería C		½
Pesca, P	20	—
Pesca, C	4	—
Teléfono, P	24¼	33
Teléfono, C	7	—
Unidos	3½	5
Unión Oil	1	3½

COTIZACION A TERMINO
Ayer, a las 11.30 p. m.
Vencimiento: Octubre 15

Bonos y Obligaciones	Comp.	Vend.
República de Cuba:		
Speyer, 5 por 100	96	—
Deuda Int.	67	70
Speyer, 4½ por 100	79	90
Morgan, 5 por 100	93	—
Morgan, 5½ por 100	75	80
O. Públicas, 1945	27⅝	28¼
Oblig. oro	25	—
Recibos de Depósitos de Oblig oro	10	—
Azúcar	—	—
Julio 1934 G. Morgan	78	100
Julio 1935, H. Morgan	75	90
Julio 1936, I. Morgan	72	90
Julio 1937, J. Morfan	70	90
Ayuntamiento 1a.	80	—
Ayuntamiento, 2a.	80	—
Centro Asturiano	40	—
Cervecera Internacional	25	—
Cervecera Internacional, (Oblig. no hipt.)	6	—

GODOY & MALARET
SEGUROS Y FIANZAS
(Insurance and Bonding)
Teléfono M-9866
AGUIAR 77
HABANA,
CUBA

TABACO

Medio día inactivo, como ... bado, en el mercado local. D... los cinco días anteriores, el ... miento fué mucho menor que ... gistrado en la semana finaliz... ocho. Estuvieron ausentes del ... cado los compradores de g... cantidades. Acaso en estos días ... van a registrar importantes ... clases bajas de Vuelta Abajo ... blemente, también, algunos ... medios; pero no de tripas ... Pocas partidas —nuestras ... cada día lo dijeron— de clases ... fábrica, procedentes de zonas ... no, pasaron a terceras manos ... otras de Partido, pequeñas ... completaron la semana. Como ... anteriores, el mayor movimiento ... tercios fué el de las grandes ... dades que siguen llegando de las ... cogidas.

De San Luis de Pinar del R... ra la Cuban Land, 335 tercios.

De Camajuaní, para Pu... Compañía, 81.

De San Juan y Martínez, pa... thur A. Schwarz, 337.

Del mismo San Juan, para ... ban Land, 300.

De Consolación del Sur, pa... Duys y Compañía, 110.

De Mendoza, para Sobrinos ... tero González, 104.

De San Luis de Pinar del R... ra H. Duys y Compañía, 12...

Del mismo San Luis, para ... tes y Compañía, 61.

De Santa Clara, para Jos... do, 2.

ACCIONES DE LOS BAN...

Cierre ayer en New York, ... hilo directo de Luis Mendoza ...

City	[illegible]
Chase	[illegible]
Guaranty	[illegible]
Bank	[illegible]
Irving	[illegible]
First National	[illegible]
Royal Bank	[illegible]
Boston	[illegible]

	Comp.	Vend.
Gas y Electricidad	[illegible]	[illegible]
Hav. Elec. Railway Co.	[illegible]	[illegible]
Hav. Elec. Ry. Comp., (Oblig. no hipt.)	[illegible]	[illegible]
Jarcia de Matanzas	[illegible]	[illegible]
Nueva Fábrica de Hielo	[illegible]	[illegible]
P. Cubana, Serie B	[illegible]	[illegible]
Cuban Telephone Co.	[illegible]	[illegible]
Unidos	[illegible]	[illegible]

Acciones	Comp.	Vend.
Cervecera Internacional	[illegible]	[illegible]
F. C. Consol. (Pref.)	[illegible]	[illegible]
Cuba Railroad, P.	[illegible]	[illegible]
H. E. Utilities, P.	[illegible]	[illegible]
H. E. Utilities, Pretes	[illegible]	[illegible]
Hav. Elec. Ry. Co., P.	[illegible]	[illegible]
Jarcia, P	[illegible]	[illegible]
Jarcia, Ex-Vid. en Acciones	[illegible]	[illegible]
Jarcia, C	[illegible]	[illegible]
Licorera de Cuba	[illegible]	[illegible]
Naviera, P	[illegible]	[illegible]
Naviera, C	[illegible]	[illegible]
Nueva Fábrica de Hielo	[illegible]	[illegible]
Nueva Fábrica de Hielo, beneficiarias	[illegible]	[illegible]
Teléfonos, P	[illegible]	[illegible]
Ferrocarriles Unidos	[illegible]	[illegible]
Unión Oil Co.	[illegible]	[illegible]

DE INTERES PARA TODO LOS QUE DESEEN PROTEGER SUS MARCAS DE FABRICA

Se hace saber a los fabricantes, industriales, comerciantes y agricultores, que la Oficina Interamericana de Marcas de la Habana, es una Agencia Oficial Internacional Americana que tiene por objeto facilitarles el goce de la protección marcaria y comercial en todos aquellos países de la América en que las Convenciones Internacionales Americanas les otorgan este derecho y entre ellos en los Estados Unidos de América.

Esta Oficina fué fundada por la Convención de Buenos Aires de 1910, para la Protección de las Marcas de Fábrica y de Comercio; confirmada por la Convención de Chile de 1923, para la Protección de las Marcas de Fábricas, Comercio y Agricultura y Nombres Comerciales; y ampliada por la Convención General de Protección Marcaria y Comercial y su Protocolo sobre el registro Interamericano de Marcas, acordados en Washington en 1929.

Los derechos que cobra la Oficina Interamericana de Marcas por la gestión de inscripción en los países de América, que estén comprendidos en cualquiera de las Convenciones, son de cincuenta pesos, moneda americana, más la cantidad correspondiente a los derechos marcarios de los países en que se quiere obtener protección, y que fluctúa entre doce pesos cincuenta centavos y cuarenta pesos, moneda americana.

Para más detalles se le informará directamente en el local de esta Oficina, la que por su carácter oficial internacional, brinda a los que deseen proteger sus marcas una gran facilidad y garantía en el servicio, así como un menor costo, pues por un solo desembolso, de $50.00, puede obtenerse la protección en todos los países comprendidos por las Convenciones.

OFICINA INTERAMERICANA DE MARCAS
Edificio "La Metropolitana".
O'Reilly y Aguacate. Depts. 532-37. Teléfonos A-3538, A-3...
HABANA
DR. JUAN LUIS RODRIGUEZ.
Director.

M.E.C.D. 2016

"NO HE INTERVENIDO EN LOS ULTIMOS ACONTECIMIENTOS POLITICOS DE MI PAIS".-Dr. Carlos Saladrigas

INFORMACION POLITICA

El Dr. Saladrigas desmiente una información.—No es cierto que como «Premier» tratara de formar Gabinete, ofreciendo Carteras.—Declara que cuanto se diga al respecto es falso y tendencioso.—El Coronel Mendieta sigue siendo para él lo que dijo el 18 de Agosto.—Estructuración de un programa revolucionario.—Hoy se inaugura el Círculo Centrista de Santiago de las Vegas.—Reunión de Alcaldes.— Actividades del ABC, Centrismo, ARL, CND y PRC.—Renovación Democrática Nacional se dirige al pueblo.—Acuerdos del Tnal. Superior y del Censo.—CND villareño.—Notas

Dr. C. Saladrigas

Con motivo de una información que apareció en un periódico del medio día de ..., el Dr. Carlos Saladrigas, ex Secretario de Justicia y destacada personalidad nacional, ha hecho unas declaraciones desmintiéndolas. Se aseguraba en dicha información que el Dr. Saladrigas, en actitud de «premier» había tratado de formar Gabinete ofreciendo determinadas carteras a elementos significados de distintas tendencias, sin que hubiera podido lograr su intento.

He aquí las declaraciones del doctor Saladrigas:

«Me interesa hacer constar sobremanera que no he intervenido en los últimos acontecimientos políticos de mi país, ni jamás he pensado en la posibilidad de desempeñar algún cargo en el Gobierno.

Una vez que se me consultó, todo cuanto he dicho ha sido sobre la necesidad de estructurar un programa de Gobierno solidamente revolucionario, que ponga al país en vías de normalidad.

Todas las versiones que han circulado, últimamente, respecto de mí, son falsas y tendenciosas.

Sigo pensando, como en la fecha de mis declaraciones del diez y ocho de agosto que el Presidente Mendieta sabrá llevar adelante el país.»

Refiriéndose a las afirmaciones que hace el colega del medio día de ... sobre las carteras por él «ofrecidas», el Dr. Saladrigas agregó:

«Tales noticias propaladas acerca de mi persona tienen francamente un origen tendencioso, con el propósito de atacar al Gobierno y desorientar la opinión pública. Realmente—afirmó el Dr. Saladrigas—es muy difícil en este país cualquiera actuación política, en un ambiente plagado de noticias contradictorias y falsas, que vienen constantemente a entorpecer todo movimiento sano.

El Presidente Mendieta—terminó diciéndonos el Dr. Saladrigas— es para mí, el mismo de siempre, un patriota ilustre que se esfuerza por resolver, en bien del país, las grandes dificultades que se le presentan. En mi ánimo nunca podrá haber otra cosa que el deseo de que el Presidente Mendieta supere las grandes dificultades que lo circundan».

INAUGURACION DEL CIRCULO CENTRISTA EN SANTIAGO DE LAS VEGAS, HOY

Esta tarde, a las dos, se inaugurará el Círculo de la Conjunción Centrista de Santiago de las Vegas, el primero en abrirse, de esta nueva organización política, que tiene como figura máxima al doctor Carlos Manuel de Céspedes.

Han sido invitados, para este acto, el propio doctor Céspedes, el director político del Centrismo, doctor ... Lufriu, el coronel Martín Marrero y la plana mayor de los Centristas.

EL PARTIDO RENOVACION DEMOCRATICA NACIONAL SE DIRIGE AL PUEBLO DE CUBA

El Dr. Luis García Díaz, como líder del Partido Renovación Democrática Nacional, nos envía, para su publicación, el siguiente manifiesto que dirige al pueblo de Cuba.

MENSAJE AL PUEBLO DE CUBA

Teodoro Roosevelt, dijo en un discurso pronunciado en Washington:

«Quisiera ver en la mayoría de los ciudadanos, aquella determinación de ánimo, que no se amilana cuando tropieza con el fracaso, como a todos suele sucedernos de cuando en cuando, sino que levantándose de la caída, se yergue con renovados bríos y arranca el triunfo de la derrota»...

Nosotros los que pertenecemos al grupo de la «Renovación Democrática Nacional», mantenemos nuestras energías, conservamos incólumes nuestro carácter, nuestro valor y nuestra confianza, porque tenemos fe en los destinos de la Patria. Nuestro programa comprende la creación de tres nuevas Secretarías, que se denominarán: de Fiscalización, de Información y de Seguridad, a la primera corresponde la confirmación territorial, la evitación del éxodo campesino y la propaganda de atracción Nacional, compuesta por tres cuerpos, el primero, de Ingenieros, Agrimensores y personal auxiliar; el segundo, Jurídico de Abogados con su personal técnico; y el tercero, de Diplomáticos expertos.

La Secretaría de Información corresponde la divulgación de las ciencias y las artes, donde tendrán cabida los periodistas de escuela y profesores de las diversas modalidades del saber humano con su personal adecuado.

La Secretaría de Seguridad se administrará y creará Cuerpos de Seguridad que garanticen las virtudes de todas las instituciones ciudadanas en vida y hacienda en general, por auxiliares seleccionados.

La Secretaría de Fiscalización Pública llevará a cabo la obra de circunvalación terrestre, o sea, el envío de playa a playa, así como la [illegible] del sueldo estatal.

La Secretaría de Información implantará la Academia «Empleomanía» que funcionará en todos y cada uno de los Departamentos del Estado.

La Secretaría de Seguridad Pública hará perfecta la forma Republicana de Gobierno, reservando con su acción a la Secretaría de Defensa Nacional, para en caso muy grave en que pueda peligrar la nacionalidad o el Gobierno legalmente constituído.

Partido «Renovación Democrática Nacional».

OFICIAL

República de Cuba
Secretaría de Instrucción Pública y Bellas Artes
Junta de Educación de la Habana
Consejo Local de Desayuno Escolar

CONVOCATORIA

Hasta la una p. m. del día 19 del corriente, se admitirán proposiciones para el suministro de artículos con destino al desayuno escolar que deberá ser servido a los niños de las escuelas públicas del distrito de la Habana.

Las proposiciones se presentarán en el local de la Junta de Educación (oficinas del Administrador Escolar) en Teniente Rey, (República del Brasil) núm. 14, primer piso, donde podrán solicitarse los pliegos de condiciones.

La Habana, 13 de septiembre, 1934.
René PIERRA.
Secretario del Consejo Local del Desayuno.
9145—3 al 15.

SUSPENDIDA LA JUNTA DEL P.A.N. EN QUIVICAN

El Comité Ejecutivo del Partido Agrario Nacional (PAN) ha determinado, de acuerdo con la línea de conducta que ha adoptado con la publicación de su Manifiesto el día 8 de los corrientes, la suspensión de todos los actos políticos que tenía preparados, inclusive la fiesta ya anunciada en el pueblo de Quivicán, hasta nuevo aviso.

No obstante el Comité Ejecutivo del Partido Agrario Nacional (PAN) aconseja a sus Delegaciones que continúen su labor de filiación y divulgación del Programa.

TELEGRAMA TRASMITIDO

Felipe Martínez, Finca «Conchita», Quivicán.

Por acuerdo del Comité Ejecutivo «PAN» suspenda la reunión por acontecimientos del jueves en el Círculo del Partido Agrario Nacional.

Abrazos a los compañeros agrarios.

ASAMBLEA DEL CND EN LAS VILLAS. ELOCUENTES DISCURSOS. ASISTIO EL DR. DE LA CRUZ

SANTA CLARA, Sept. 15 (Por telegrafo). — Llegaron esta mañana para asistir a la constitución del Ejecutivo Provincial del Conjunto Nacional Democrático, los doctores Carlos Manuel de la Cruz, Fausto G. Menocal, Guillermo Alonso Pujol y los hermanos Martínez Fraga, ofreciéndose en su honor un espléndido almuerzo en el Hotel Suizo con más de cien comensales.

A las tres de la tarde, en el Teatro «Martí», dentro del mayor entusiasmo, se efectuó la constitución del Ejecutivo Provincial, eligiéndose la siguiente directiva: Presidente, Dr. Pedro Martínez Fraga; Vicepresidentes, Dr. Antonio Martínez Fraga, Gral. Téllez Sánchez, Dr. Santiago Rey Pernas, Juan Sánchez Milián, Eloy Fernández, Aurelio Cabezas e Ismael Quesada; Secretarios, Rolando Pardo Casín, Dr. José Andreu, Eligio Cruz e Ignacio Jiménez y como Vocales, Joaquín Cabezas, José del Carmen Hernández, Abelardo Ruíz, Abelardo Martínez, doctores Aguilar y Cantón y otros, hasta el número de treinta y dos. Usaron de la palabra los doctores Fausto Menocal, quien explicó el motivo de no estar al lado del Gral. Menocal en el terreno político, entendiendo que los Partidos debían de formarse a base de programas y hombres y no de caudillos; el Dr. Santiago Rey, quien dijo que la fuente inagotable de los conservadores de Cienfuegos cooperará con la política del CND, Dr. Carlos Manuel de la Cruz, quien afirmó que no tenía cargo alguno para con más libertad laborar por el triunfo de las instituciones y liquidar la tragedia cubana, abogando por que las fuerzas políticas se unan con cartel y hombres para acudir a la Asamblea Constituyente. Fué muy ovacionado.

El Dr. Alonso Pujol, quien refiriéndose a los discursos del doctor Rey y Carlos Manuel de la Cruz, consignó la necesidad de ir rápidamente a la Constituyente y elecciones para que cesaran los odios, celebrando que el CND aceptara sin reservas la realidad revolucionaria del Ejecutivo Constitucional; el Dr. Antonio Martínez Fraga explicó el desenvolvimiento histórico del CND y la razón de las discrepancias con el Gral. Menocal. Su hermano Pedro resumió la asambiea pronunciando un elocuente discurso sobre la crisis cubana y su remedio. Al referirse al Gral. Menocal dijo que anhelaba que en las proximidades de su ocaso, hacía votos por que se extinguiera como un sol lleno de gloria y no cubierto de grandes errores.—**Armando Machado**, Corresponsal.

LA ASOCIACION PROVINCIAL DE ALCALDES TOMA ACUERDOS

«En la ciudad de la Habana, a los 15 días de septiembre de 1934, reunidos los alcaldes José R. Bilbao, Dr. José Perés, Benjamín Rodríguez, Dr. Maribona, Caridad Delgadillo y Domingo Corona, miembros de la «Asociación Provincial de Alcaldes de la Habana», con el fin de deliberar en relación con el ploblema planteado por la detención ilegal del doctor Emilio Sorondo, y la destitución de los alcaldes Rodríguez Garay, del Caney; Juan de Dios Pérez, de Ranchuelo, y Emilio Sorondo, de Bauta. Asisten a la sesión, para informar, los alcaldes Julio Gaunaurd, Sorondo y Pérez. Abierta la sesión por el Presidente, Bilbao, después de amplia discusión sobre el asunto motivo de la reunión, se acuerda:

«Primero: Condenar por injusta, arbitraria y perturbadora la detención del compañero Sorondo, que nos retrotrae a los tiempos de menos garantías individuales.

«Segundo: Declarar que todos los acuerdos tomados en la Asamblea Nacional de Alcaldes, celebrada durante los días 10 y 11 del actual, lo fueron por la totalidad de los asistentes a la misma, y que en consecuencia están plenamente identificados y solidarizados con los motivos que han sido tomados como pretexto para suspender arbitrariamente a los compañeros Rodríguez Garay, Pérez y Sorondo, y que las mociones fueron aprobadas entre aplausos y en su virtud deben ser restituídos en sus cargos esos compañeros, o aplicarse idéntica pena a los demás asistentes a la Asamblea.

«Tercero: Que los reunidos en dicha sesión interpretaron el sentimiento y anhelos de los habitantes de los pueblos que representan, que desean el retorno de la normalidad jurídica para que pueda encauzarse el país.

«Cuarto: Convocar a una nueva reunión de los alcaldes de la provincia para las dos de la tarde del lunes 17 del actual, en el Gobierno Provincial, con el fin de ratificar los anteriores acuerdos.

«Quinto: Que el señor Julio Gaunaurd, que ha asumido la presidencia de la Asociación Nacional de Alcaldes, convoque a ésta para que conozca de la gravedad de la situación creada por la arbitrariedad que se viene cometiendo con distintos compañeros de la República y especialmente con los hechos motivo de esta junta.

«Sexto: Que los alcaldes de la provincia de la Habana siguen considerando como compañeros a los alcaldes injustamente destituídos.—(Fdo.) **José R. Bilbao, Julio Gaunaurd, Benjamín Rodríguez, Dr. José Perés, D. Corona, Caridad Delgadillo, H. Maribona».**

HOY SE CONSTITUIRA LA COMISION GESTORA DEL CONJUNTO NACIONAL DEMOCRATICO DE LA PROVINCIA DE LA HABANA.

Esta tarde, a las dos, en Empedrado número 5, altos, se reunirán los Delegados Provinciales para constituir la Comisión Gestora del Conjunto Nacional Democrático en la Provincia de la Habana.

En dicho acto se elegirán los miembros del Comité Ejecutivo Provisional.

La convocatoria de los Delegados ha sido hecha por el propio General Mario García Menocal, en su carácter de Presidente de la Suprema Comisión Organizadora del Conjunto.

REUNION DE CONJUNTISTAS DE SAN DIEGO DE LOS BAÑOS

Ayer tuvo efecto en el pueblo de San Diego de los Baños, una reunión política a la que asistieron cerca de cuatrocientos afiliados del Conjunto Nacional Democrático y en la cual se aclamó la candidatura del General Mario García Menocal para la Presidencia de la República; a los doctores Gustavo Cuervo Rubio y Daniel Compte, para senadores; Dr. Guillermo Cuervo, Comandante Herryman y Matías Fuente, para representantes; Dr. Valdés Quintero, para Consejero Provincial, y Rubén Darío Rodríguez, para Alcalde Municipal de Consolación del Sur. La asamblea, puesta en pie, exteriorizó el entusiasmo por esas aclamaciones, dando numerosos vivas cuando se pronunciaron los nombres del General Menocal y del señor Rubén Darío.

También quedó constituído el Comité de Propaganda política con el fin de que se intensifique la activa propaganda en favor de los candidatos aclamados, figurando, entre otros, en el ejecutivo de dicho Comité, los señores Francisco Julve, Presidente; Octavio Peña, Secretario de Actas; Angel Valdés, Secretario de Correspondencia; José Ramón Acosta, Tesorero. Se acordó felicitar al General Menocal por la labor entusiasta y armonizadora que viene realizando con el consensus general en bien del «Conjunto». Al acto asistieron numerosas y distinguidas damas, las que con su presencia dieron brillantez al mismo. Usaron de la palabra los señores Julve, Acosta, Valdés Peña, Rodríguez y Tapia que hizo el resumen. Fué característica principal de esa reunión el perfecto orden y gran entusiasmo reinante.—Especial.

LA LEGION DEL C. N. D. ELIGE SU DIRECTIVA

La Legión Azul del Conjunto, nos comunica por medio de su secretario, que en el día de ayer quedó designada la directiva que ha de regir a esa organización, recayendo los distintos cargos en los siguientes señores: Presidente, E. Novoa Díaz; Vicepresidente, J. Núñez Valdés y O. García; Secretario de Actas y Vice, A. García de la Torre y A. Borges; Secretario de Correspondencia y Vice, J. Hernández Mesa y S. Domínguez Rabasa; Tesorero y Vice, A. Cabrera Valenzuela y J. Jiménez Avila; Director Político y Vice, T. de Paula Massana y A. P. Palazuelos. Además integran la directiva 16 vocales.

CENTRISTAS DE DRAGONES

En Zanja 65 ha quedado instalada la subcomisión del barrio de Dragones de la Conjunción Centrista Nacional.

OFICINA CENTRISTA DE JESUS MARIA

La Subcomisión del barrio de Jesús María, de la Conjunción Centrista Nacional, ha establecido sus oficinas de afiliación en Aguila 240.

VISITA AL DOCTOR MIGUEL MARIANO GOMEZ

Muy temprano, en la mañana de ayer, sábado, fué visitado el doctor Miguel Mariano Gómez por una nutrida comisión de elementos de significado valor político en el Término Municipal de Florida. La comisión, presidida por los señores Delfín Aguilera, José Hernández, Cándido Díaz y Javier Vilardell, acompañados en ese momento por el doctor Tulio Díaz Rivera, miembro del Directorio Nacional de A. R. L., trató de distintos asuntos de marcado interés político para las labores que viene desarrollando en Florida dicho Partido.

A. R. L. EN MARIANAO

Ayer, en Santa Petronila número 11, barrio de los Quemados, se reunió un grupo de simpatizadores del Partido Acción Republicana Liberal, con objeto de dejar constituído el Comité de dicho barrio, bajo la presidencia del señor Ismael Véliz González, Presidente del Ejecutivo Municipal. Hecha la elección para designar el ejecutivo del barrio, fué electo presidente el señor Juan B. Pérez; Secretario de actas, José A. Triana; Secretario de Correspondencia, Armando Prieto; Tesorero, José Cárdenas; Director, Raimundo García, con sus vices y 15 vocales, habiéndosele dado, acto seguido, por el Presidente del Ejecutivo Municipal, señor Véliz, posesión a la Directiva electa.

El Presidente del CND de la Habana

Comandante Miguel Coyula, soldado, periodista y hombre público de intachable ejecutoria, que será designado hoy Presidente del Conjunto Nacional emocrático de la provincia de la Habana.

CONJUNTO NACIONAL DEMOCRATICO. MIEMBROS DE LA COMISION GESTORA PROVINCIAL DE LA HABANA

Señores Miguel Coyula; Pedro Pablo Kohly; Silvio de Cárdenas; Julio Morales Broderman; Germán S. López; Abelardo Torres; Ramón Ochoa; Silvano Herrera; Asunción Palazuelos; Rafael María Augulo; Federico Caballero; José Aparicio; Rafael Azcárate; Pablo Herrera; Rogelio Valdés Jorge; Enrique Zayas; Roberto Pineda; Claudio Remírez; Rogelio Cueto; Jesús Portocarrero; Gabriel Casuso; Vito Santurio; Andrés A. Arta; Policarpo Madrigal; Francisco Massana; Rafael G. Montoro; César Reguera; Charles Morales; Emilio Sardiñas Alvarez; José María Reposo; Agustín Sánchez Romaguera; José Polanco Pantaleón; C. J. de la Torre; Armando Moya; Juan Muñoz; Juan O-Naghten; J. R. Cueto; Rafael Rubí; Cor. Pío Domínguez; José Serrano; Jorge Casuso; Juan Macías; Emilio Rodríguez; Pedro Dobal; Juan León Domenzaín; Jorge Torrens; Víctor H. Heres; Félix Cebreco; Antonio Perdomo; R. Pérez Abreu; Rafael Spín; Tomás Torres; Alberto Navas; Ramón Roig Igualada; Enrique Fernández; Cor. Gilberto Peña; J. Villar Cruz; Ramón H. Gato; Francisco Castillo; Domiciano T. Linares; Pedro F. del Pino; Ismael Pintado; A. Renté González; Cap. Rafael García Marqués; Hipólito Martínez Besonora; Manuel Cabrera; Eugenio L. Azpiazo; Manuel Villada; Ramón Martín Bode; Miguel A. García Quincoces; Luis Fernández; Rogelio Martínez Pedro; Carlos Girón; Fernando Comellas; Raúl G. Menocal; José García Campos; Agapito Carrillo; Narciso Abreu; Francisco López Rincón; José J. Pujol; Gerardo Tosco; Eugenio Angulo; Ramiro Vasallo; Alfredo Jacomino; Severo Irurita Padrón; Cecilio Arencibia; Miguel Mallol; José Cuervo; Nicolás Inchaustieta; Miguel Capó; Abelardo Martínez; Justo Luis Leal; Rafael Rodríguez; Ramón Centelles; Rafael Bolívar; Remigio Dou; Moisés Villares; Miguel Ocejo; Sergio Montaner; José Acosta; Eleuterio Bien; Rafael Camero; Adolfo Ponce; Jesús Escourido; Pedro Hernández Palomina; Manuel Jiménez; Miguel Suárez; Mario Martínez Lufriu; Eduardo Cárdenas; Hugo Hernández; Tomás Izquierdo; Victorio García Barbón; José Blanco; Ramón Secades; Francisco López Mayor; José Genaro Menocal; Pedro Urra; Evaristo Castillo; Cap. J. Ramírez; Alberto González; Manuel Abreu; Antonio Cantón; Juan Oropesa; Lorenzo Menéndez; Alberto Fernández Barberán; Francisco Díaz; Evelio Pou; Enrique García; Rafael Rodríguez Alvarez; César Sánchez Romero; Jorge Díaz; R. Ortiz; Enrique Pérez; Andrés Medina Ferrer; Dr. García Chacón.

NOTAS DE LA SECCION DE PROPAGANDA DEL A B C

No se autoriza la creación del Ramal nueve

Entre los asuntos de mayor interés que trató el Consejo Central Abecedario, en su reunión de ayer, estuvo el de la solicitud que han hecho varios compañeros, para que se les autorice a organizar el Ramal nueve del A B C.

En relación con este asunto, el Consejo Central ratificó el acuerdo adoptado hace más de dos meses, de no autorizar la formación de nuevos ramales mientras cada uno de los que existan actualmente no alcance el número de veinte mil afiliados, de modo que cada Sub-ramal B tenga dos mil.

Se resolvió, además, considerar un acto de insubordinación manifiesta toda actividad tendiente a la creación de un uevo Ramal, no obstante ese acuerdo, ratificado, del Consejo Central. Los que incurran en la infracción del referido acuerdo, serán sometidos al Consejo Disciplinario del A B C.

También conoció el Consejo Central de la petición hecha por las Filiales de Oriente, con referencia a la representación de las mujeres abecedarias en los Consejos Municipales. Se adoptó el acuerdo de favorecer esa representación femenina, de modo que la mujer abecedaria, que tantas pruebas de adhesión y entusiasmo ha dado al A B C, pueda tener representación suficiente en los organismos dirigentes de la organización.

Reunión de la Sección de Propaganda

Se cita a los Delegados de Propaganda de los Sub-ramales Bs, para que concurran el próximo miércoles 19, a las 5 y 30 p. m. al Departamento 362 de la Manzana de Gómez, a fin de proceder con el Director de la Sección, a designar los Jefes de Departamentos de la misma y de los Oficiales que han de trabajar en cada uno de los Departamentos.

Se ruega la más puntual asistencia.

EL CENSO COMENZARA EL DIA 20

En la mañana de ayer visitamos al doctor Zaldivar, Sub-Director del Censo, quien nos informó que se siente completamente optimista, con respecto a la fecha del comienzo de las enumeraciones. Cree el doctor Zaldivar que las dificultades presentadas referentes a impugnación de enumeradores por haber actuado en política o pertenecer manifiestamente al pasado régimen, quedaran resueltas antes del día 17 por el Servicio Secreto del Censo y que el día 20 podrá comenzar la enumeración en todo el territorio de la República.

Prensa Abecedaria.

Han llegado a nuestra mesa los últimos números de los siguientes periódicos abecedarios: «Nosotros», de Artemisa; «Acción», de Nuevitas; «El Rebelde», de Ciego de Avila; y «La Tribuna», del Sub-ramal 11 de la Habana.

Todos traen buenos artículos de doctrina abecedaria, «La Tribuna» inserta en primera plana un trabajo de Mario del Cañal, tiulado «El A B C y el Proletariado», en que se ponen de manifiesto las ventajas que para el proletariado cubano representa la ideología abecedaria.

El ritmo unánime.

La Sección de Propaganda está preparando la impresión de un bello cartel de afirmación abecedaria. Un dibujo formidable de García Cabrera muestra el esfuerzo por la reconstrucción de la Patria Nueva. Debajo, una prosa de Mañach cuyos últimos párrafos son una llamada elocuente a la acción constructiva y generosa. Dice esa prosa vibrante: «Sueñan los hombres con un mundo mejor, con una patria mejor. En su imaginación, cobra cada día más firmes perfiles la imagen de una nacionalidad limpia, juvenil y brillante, donde la justicia sea el bien común como el agua y el sol; donde las escuelas y los talleres esparzan en cada barrio su rumor de fecundidad; donde no haya niños que tiendan la mano ni ancianos sin techo, ni mujeres sin resguardo; donde el que gobierne sea un servidor austero de todos, y no un amo turbio de vanidades y de codicias; donde el extranjero entre, con el sombrero en la mano como quien entra en casa ajena y trabaje en ella para mejorarla, no para el medro de su casa distante. Sueñan con una patria que se pueda erguir, pequeña, pero nítida, como los edificios del Acrópolis antiguo, ante el firmamento de los pueblos y los siglos.

Y ya los más y mejores saben que esa patria es posible. Se han curado del canijo escepticismo de antaño, que les hacía sentirse hombres frustados en una patria frustrada. Saben que es dable construir la Cuba Nueva. Pero saben también que a esa fe, es necesario unir el común empeño, el valor tenaz, la disciplina voluntaria paro inquebrantable, y una paciente abnegación. La patria del futuro es un templo: No se construirá en un día. La colina es áspera. Hay que irla cubrindo sillar por sillar, al ritmo unánime de todos los hombres heroicos.

¡Qué una fe nítida, con su promesa de victoria, presida ese esfuerzo!

El que duda, no sirve. El que se cansa, es un estorbo en el camino de los que vienen detrás. El que pide premio personal, tiene todavía alma de aprovechador. Esta es una obra de sacrificio, que lleva su premio en la satisfacción inmediata del deber cumplido y en el goce de saber que se está construyendo, piedra a piedra, hombro con hombro, una patria más alta y más limpia: ¡La mansión soñada de la Cuba Nueva!

Reunión de las Cs. y Ds. del Sub-ramal 11.

El compañero Mario del Cañal, jefe del Sub-ramal 11 cita con carácter urgente y extraordinario a todas las Cs. y Ds. del Sub-ramal 11, para una junta extraordinaria que se celebrará en la casa Club, situada en O-Reilly esquina a Habana, altos, el próximo martes día 18 a las 5 p. m. Se ruega la más puntual asistencia. Los asuntos a tratar son de verdadera importancia y trascendenica para la organización y para el ramal.

ACTIVOS LOS «AMIGOS DE RICARDO CABANA

En días pasados tuvo efecto en la casa calle de Magnolia No. 4, una reunión de los amigos y simpatizadores del señor Ricardo Cabana Castañeda, con el fin de dejar constituído el comité político «Amigos de Ricardo Cabana del barrio del Cerro.» Provisionalmente presidió el acto el señor Generoso Núñez explicó el motivo de dicha reunión, procediéndose poco después a la designación de los componentes de la Directiva recayendo los cargos en las personas siguientes: Presidente: Herminio Malleza Azón; Vices presidentes: Miguel Montalco, Domingo G. Sánchez, José González Castro, Pedro Clalalain, Catalino Domínguez y Tomás Biart; Secretario de corrrespondencia y vice: Pablo Díaz Valerio y Clemente Bango; Director Político y vice: Raúl Montalvo Carrillo y Carlos Monteagudo. Vocales: Marcelino Biart, Flix Biart, Domingo Fernández, Manuel Martínez, José Pérez, Raúl Arostegui, Francisco Nicolás Cuerta, José Cabezola, Miguel Montalvo, Bonifacio Gilla, Julián Sánchez, Domingo Gilla, Eugenio Montalvo, Antonio Montalvo, Carlos Montenegro, Andrés Lauzán, José González, José García, Pedro Mazas, M. Martínez, Lázaro Ramírez, Joaquín Soto, Pedro Pascual y otros. Se nombró una comisión que visitará al Sr. Ricardo Cabana para darle cuenta de dicha constitución. Usaron de la palabra los señores Montalvo, Soto, Malleza y Domínguez que hizo el resumen.

DISUELTO EL SUB-RAMAL 339 DEL A B C

Habana, septiembre 15 1934.

Sr. Redactor Político del DIARIO DE LA MARINA.
Habana.
Señor:

Mucho le agradeceremos tenga la bondad de ordenar la inserción del adjunto trabajo en las leídas Notas Políticas a su digno cargo, en ese diario.

Mil gracias anticipades.
De Vd. atte.
A. Tapia, Secretario.
Vto. Bueno.
Carlos Rodríguez.
Jefe del Subramal 339.
S/c Agramonte 19, Regla.

Subramal 339 del A B C.
Habana

Ante el estado de seorganización evidente y marcado abandono que desde hace tiempo viene caracterizando al Ramal A 3 del A B C y vista la poca atención que se nos presta por quienes dicen ser nuestros dirigentes y especialmente por el señor Ramón O. Hermida, A 3, de acuerdo con el sentir de la masa de afiliados a este subramal, claramente evidenciado en las tres Asambleas efectuadas últimamente en distintos lugares de la provincia, la Célula Directriz del Subramal 339 que fué nombrada últimamente entre los componentes afiliados antes de la caída de Machado, expulsándose a los traidores, declara públicamente:

Primero: A partir de esta fecha, septiembre 15 de 1934, queda disuelto el subramal 339 del A B C fundado por el compañero Carlos Rodríguez C 339 y Delegado que fué a la Asamblea Constituyente del A B C por el ramal A 3.

Segundo: Los 403 afiliados conque cuenta actualmente el subramal en cuestión quedan en la más absoluta libertad de seguir las orientaciones que a cada cual dicte su criterio.

Tercero: Comuníquese al Consejo Supremo del A B C, circulares cedularmente y désele la mayor publicidad para general conocimiento.

Por la C. Directriz del Subramal 339.
A. Tapia, Secretario.
Vto. Bueno: **Carlos Rodríguez**, Jefe y fundador del S. R. 339.

LAS SUFRAGISTAS EN FAVOR D ELA PAZ

Según nos comunica la señora Amalia Mallen Ostalzo, presidenta del Partido Unión Sufragista, dicha organización acordó unirse a los Rotarios en la campaña que éstos vienen desarrollando en pro de la paz cubana, a ese efecto se están fijando pasquines en las calles, llamando a los cubanos a la paz y cordura, necesarias para combatir la ola de encoros que nos envuelve.

NOS VISITA UNA COMISION DE LA ASOCIACION NACIONAL REVOLUCIONARIA Y PARTIDO ASTERIA

Anoche nos visitó una comisión perteneciente a la Asociación Nacional Revolucionaria y Partido Asteria, con su presidente y secretario, Laureano Herrera y Ambrosio Díaz, respectivamente, haciéndonos entrega de la siguiente carta, con el ruego de que fuera publicada:

Sr. Director del DIARIO DE LA MARINA, Ciudad.

Señor: Le rogamos se sirva dar cabida en las columnas de su leído diario, a las siguientes líneas:

Ultimamente se ha publicado en «El País» correspondiente a los días 11 y al 15 de los corrientes, respectivamente, dos informaciones sobre una conferencia celebrada por la Célula Directriz de «Asteria» y el coronel Batista.

Es del dominio público que «Asteria» ha tenido necesidad de desautorizar en distintas ocasiones a elementos que indebidamente han tomado dicho nombre para hacer declaraciones que nosotros no hemos autorizado.

Declaramos por este medio que la Asociación Nacional Revolucionaria y Partido «Asteria», registrada con el número 8353 del Gobierno de la Provincia, no ha celebrado conferencia alguna en estos últimos días con el coronel Batista sobre asuntos de la actualidad política.—Por el Consejo de Dirección: **Laureano Herrera**, Presidente.—**Ambrosio Díaz**, Secretario general.

N. de la R.—En este periódico se sabe de la existencia de dos asociaciones que llevan por nombre «Asteria». Anoche precisamente, la Organización Celular Revolucionaria Asteria, situada en Salud número 91 nos informó que era ella la que se había entrevistado con el coronel Batista.

ACUERDOS DEL TRIBUNAL SUPERIOR ELECTORAL

Quedó enterado de la promulgación del Decreto-Ley 478 creando la Junta Municipal de Fomento y lo demás que dispone; y acordó que por telégrafo se participe al Presidente de la Audiencia de Santa Clara para que en el día de hoy, a ser posible se extienda y remita el nombramiento al Juez Municipal de Fomento; decir en el día al Presidente de la Municipalidad de Trinidad que tan pronto se presente el Presidente de de la Junta Municipal de Fomento le entregue toda la documentación relativa al Censo Electoral de Fomento, a reserva de entregar después la demás documentación; y al Juez Municipal de Fomento que tan pronto reciba el nombramiento nombre el Secretario, lo que participará, el que tomará posesión sin perjuicio de que este Tribunal apruebe o no un nombramiento y en unión de éste se constituya en Trinidad a recibir la documentación relativa al Censo Electoral; para que proponga a la Junta Provincial un conserje, un mecanógrafo y 3 escribientes con sueldos de $3000, $50.00 y $40.00, respectivamente; remítase a la Junta Municipal de Fomento los libros y material que deba facilitarle etse Tribunal; y partícipese a la Junta Provincial y al Director General del Censo Electoral, la creación de dicha Junta.

Se acordó de ir al Presidente de la Municipalidad de Camajuaní, que se le dijo dejara sin efecto el nombramiento de Elvira de Armas, porque por oficio del día 9 de agosto dijo que le había designado, y no tener facultades más que para proponer, y como resulta ahora que fué nombrada por la Provincial y ratificada por este Tribunal, puede seguir prestando servicios.

A escrito de Juan Sierra Jiménez, Secretario Judicial del Juzgado Municipal de Santa María del Rosario, solicitando se utilicen sus servicios con motivo del Censo Electoral, por haber tomado participación en todos los Censos verificados con anterioridad, se acuerda tener por hecha la petición para su oportunidad, lo que se le comunicará.

Se acordó quedar enterado del escrito de la Junta Provincial de Santa Clara por el que participa los motivos que tuvo para nombrar Inspectores que no radican en el lugar de su destino.

A telegrama del Presidente de la Municipalidad de Mántua, informando que han sido entregadas en ese organismo por el Inspector Leonardo Ramos, 139 talonarios de cédulas electorales, siendo esa la única documentación recibida hasta el día 13 del actual, se acordó quedar enterado y transcribir dicho telegrama al Director General del Censo Electoral.

A telegrama del Presidente de la Municipalidad de Morón, en relación con la entrega de boletas oficiales de pasajes a los Enumeradores en los casos que sean necesarios, se acordó decirle que sí, según acuerdo del día 10 de este Tribunal.

A telegrama del Presidente de la Municipalidad de Guantánamo, solicitando 5 talonarios del Censo Electoral, se acordó solcitar del Secretario de Hacienda se sirva dar lasó rdenes oportunas a fin de que sean remitidos con urgencia a dicha Municipalidad los referidos talonarios.

A telegrama del Presidente de la Audiencia de Santa Clara, informando que el Pleno de esa Audiencia y de conformidad con lo dispuesto por este Tribunal en funciones de Junta Nacional del Censo, dejó sin efecto su acuerdo por el que dispuso efectuar el sorteo a que es contrae el artículo 18 del Código Electoral entre los jueces municipales del Este y del Oeste de Cienfuegos, se acordó quedar enterado y acusarle recibo.

El Tribunal quedó enterado del acuerdo adoptado por la Junta Provincial de La Habana, refundiendo varios Distritos del Término Municipal de La Habana, lo que guarda relación con el acuerdo de este Tribunal del día 12 del actual.

Visto el informe rendido al Director General del Censo Electoral por los empleados a sus órdenes, haciendo observaciones a acuerdos de este Tribunal, y que el Director traslada al mismo, se acordó quedar enterado y no haber lugar a modificar los referidos acuerdos.

Se acordó interesar del Jefe del Estado Mayor General del Ejército, se sirva disponer, con urgencia, que estén custodiadas las Juntas Municipales Electorales por fuerzas del ejército, hasta la terminación del período de 30 días de enumeración, y 8 días más.

Se acordó decir al Presidente de la Municipalidad de Esmeralda, que el inciso 5o. del artículo 5o. de la Ley Constitucional, tal como aparece en el acuerdo número 33 de la relación número 1 impresas por el este Tribunal, efectivamente está incompleta pero debe entenderse tal como aparece en la «Gaceta», y que debe entregarse el documento que el acuerdo expresa.

Se acordó decir al Presidente de la Municipalidad de Jiguaní, que no rigiendo la Constitución de 1901, no puede ser de aplicación a ningún caso la segunda de sus disposiciones transitorias.

Se acordó quedar enterado de los nombramientos hechos por la Provincial de Santa Clara con sus verdaderos nombres de la Enumeradora Instructora Juana María Díaz Quintana para San Juan de los Yeras, así como el de Inspector del Censo para el Término de Santo Domingo que se nombra Manuel Faro Lubián y Arias.

Se acordó ratificar los nombramientos hechos por las Juntas Provinciales de Pinar del Río, Habana, Matanzas, Santa Clara y Oriente, propuestos por las Juntas Municipales que a continuación se expresan: Mántua: Jesús Reyes de la Cruz y Adela Hernández, escribientes; Consolación del Sur: Estela M. Ramírez, Ramona de la Incera, Domitila Crespo y Geoverdolina Seco para escribientes y Agustín Martínez para mecanógrafo; Isla de Pinos: Pedro Torres, mecanógrafo; Caimito del Guayabal: Hilda Martín, mecanógrafa; Bienvenido Herrera, escribiente; Unión de Reyes: María Luisa Garriga, mecanógrafa; Vueltas: Juan Trujillo, mecanógrafo; María Hernández, escribiente; Cruces: Rosa Martínez, mecanógrafa; Rosa Marina Juanes, escribiente; Zulueta: Juana María Pérez, mecanógrafa; Rafael Morales, escribiente; San Fernando de Camarones: Pedro Díaz, escribiente; Ranchuelo: Rosalina Martínez, escribiente; Santo Domingo: Enrique Espinosa y Juan P. Suárez, mecanógrafos; Justiniano Vieites y Andrés Felipe Arechea, escribientes; Aguada de Pasajeros: Virginia de Armas, mecanógrafa; José M. Ganietea y Rodlofo Delgado, escribientes; Caibarién: Heriberto Hernández y Emelina Borroto, escribientes; Esperanza: Alfredo Rodríguez y María Teresa Caso, escribientes; Municipal de Santa Clara: Ricardo Roche, Ricardo Pardo, Esther Guerra, Sara Valdés, Ondina Padrón, Virginia Ley, Manuel Granados, Angelina Parets, Lady Rosa Pérez y Blanca Bobia, escribientes, y José Pacheco para ordenanza; Abreus: Manuel Morejón, mecanógrafo; Arturo Terensiano, escribiente: Corralillo: Bernardo Farrés, mecanógrafo; Ernesto Triana, escribiente; Cienfuegos: Teresa Alomá, escribiente; Placetas: Edelmiro Escalona, mecanógrafo; Antonia María Herrera, María Teresa Villa y Clara Suárez, escribientes; Yaguajay: Luisa Borent, mecanógrafa; Pedro García, escribiente; Niquero: Armando Suárez, mecanógrafo; Rafael Leyva, Arcadio Suárez, Ramón Alvarez y Andrés Matamoros, escribientes; Baracoa: Joaquín Albuerno, mecanógrafo; Arturo Ropero, Josefa D. Esparter, Margarita Quintero y Elvira Borges, escribientes; Guantánamo: María Valle, Matilde Garrido, Luis Boatón, Catalina Serrano y José María Pérez, escribientes; Victoria de las Tunas: Rafael Pedroso, mecanógrafo; Carmen Rodríguez, Rosalía Machado, José R. Pérez, Elvira Lapinet, Dulce María Sánchez y Juana Ramos, escribientes; Sagua de Tánamo: Miguel A. Macías, mecanógrafo; Carlos Pérez y Medel Cerver, escribientes; Rodas: Aniceto de la Torre, Rafael Betancourt, Angelina de la Torre, escribientes y María Esperanza Cepero, mecanógrafa; Martí: (Matanzas): Josefa Manresa, mecanógrafa; Julia García y Julia Perdomo, escribientes.

Se acordó aprobar los nombramientos de Candelaria Llopis y Maximiliano S. Fonseca para mecanógrafos de la Provincia de Santa Cla.

Se acordó quedar enterado de la renuncia y nombramiento de los empleados siguientes: Jiguaní: Modesta Pantoja en lugar de Esther Alvarez, como escribiente; Nueva Paz: Mercedes Fábrega en lugar de Evangelina Fábrega, escribiente; Municipal de la Habana, Sección Segunda: Enriqueta Chaple por renuncia de Daniel Bello, escribiente; Municipal de la Habana, Sección Primera: Jorge Poiton y Rogelio Otero, mecanógrafos por renuncia de Raúl Vianelo y Alfonso García y Narciso Dávalos Reiling para escribiente por renuncia de Elio Díaz, y Eloy Francisco Sánchez, escribiente por renuncia de Dámaso Sánchez.

SI SUFRE DE ESTREÑIMIENTO GUARDESE DE LA COLITIS

Los médicos notan que existe algo así como una epidemia de colitis, apendicitis y hemorroides, debido al alarmante aumento de casos de estreñimiento. Muchas veces costosas y dolorosas operaciones son necesarias para corregir las consecuencias. Sin embargo, usted mismo puede dominar fácilmente el estreñimiento.

Un tratamiento que ha ganado preferencia popular en 70 países del mundo, consiste en atenderse con las píldoras *puramente vegetales* preparadas por el famoso médico inglés Benjamín Brandreth. Son píldoras tan puras como los alimentos que usted ingiere: contienen ingredientes naturales y obran solamente sobre el intestino grueso impidiendo la acumulación de venenos que originan tantos males.

Usted puede tomar las píldoras de Brandreth toda la vida,—todas las noches, si necesario—y no le harán nunca mal.

Líbrese de la esclavitud de catárticos y purgantes. Ponga las Píldoras de Brandreth a la prueba por dos semanas y vea los resultados.

Las Píldoras de Brandreth pueden obtenerse en casi todas las farmacias del mundo. No acepte substitutos. Insista en Brandreth.

N. GELATS y Cía.

Habana, BANQUEROS Aguiar 106-108

Vendemos cheques de Viajeros
Pagaderos en todas partes del mundo
y Cartas de Crédito Circulares
en las mejores condiciones.

"SECCION DE CAJA DE AHORROS"

Recibimos Depósitos en esta Sección Pagando el 2 por 100 Anual. Todas estas operaciones pueden efectuarse también por Correo.

M.E.C.D. 2016

ANUNCIOS CLASIFICADOS DE ULTIMA HORA

ALQUILERES

a1 HABANA

ALQUILO GERVASIO 30, BAJOS, sala, recibidor, tres habitaciones, baño completo intercalado, comedor, cocina, cuarto y servicio criados. F-4262. A-1

MERCED 105, PEGADO A EGIDO Y Estación Terminal. Se alquila piso alto, sala, recibidor, dos habitaciones, baño completo, calentador, etc. Llave en la misma. Informes: F-2005. A-1

VEDADO

CALLE H. NUMERO 122, ENTRE 13 y 15, sala, recibidor, cuatro habitaciones, hall, baño intercalado, comedor, cocina servicio de criados. Verla, de 8 y media a 11 y media. Informan: A-1294. A-2

PALACETE 17 Y 8
Siete dormitorios con tres baños de familia, closets y demás comodidades. Garage para tres máquinas. Próximo a desocuparse. Véalo de 2 a 5. Informes teléfono F-5066. A-2

ALQUILO CASA CALLE CUATRO No. 176, Vedado, con jardín, portal, sala, 2 habitaciones, baño intercalado, comedor, cocina, servicios criados,l lavadero y habitación alta. Informan Teniente Rey 71, A-4395. A-2

a12 Guanabacoa y Cojímar

GUANABACOA: CASA MODERNA, Máximo Gómez 74-A., $2,000.00, sala, saleta, 4 cuartos, baño intercalado, cocina y servicio criados. Llave, al lado. Informes: I.-5569, Agustina número 2, Víbora, de 2 a 2 y media y de 8 a 10 p. m. A-12

b1 NAVES y LOCALES

OQUENDO 1, ENTRE SAN LAZARO y Animas, gran nave, 600 metros, propia para garage, almacén o industria. Alquiler reducido. Verla, de 2 a 5 y media. Informan: A-1294. B-1

GUASABACOA Y HERRERA, LOCAL propio para Lechería, Puesto de Frutas, Barbería u otro comercio. Alquiler muy reducido. Verlo, de 2 a 5 y cuarto. Informan: A-1294. B-1

MORRO 22. SE ALQUILA POR UN módico alquiler esta espaciosa nave propia para garage. Informan Teniente Rey 71, A-4395. B-1

b4 HABITACIONES

O'REILLY 51
Se alquilan baratas, magníficas habitaciones, amuebladas, amplias, ventiladas y frescas, con abundantes baños, agua caliente y fría, a todas horas. Moralidad y buen servicio.

SE SOLICITAN

sa Solicitud de Alquileres

SOLICITO ALQUILAR CASA, EN EL Vedado o Jesús del Monte, con cuatro habitaciones y demás servicios. Precio: 25 o 30 pesos. Informan: «La Elegante de Neptuno». Telf. M-1799. S-A

s1 CRIADAS y CRIADOS

SE SOLICITA UNA ESPAÑOLA, QUE sea joven, para todo el servicio de una señora sola. Sueldo: 10 pesos. Calle Segunda, entre Tercera y Quinta, Reparto Miramar. S-1

SOLICITO AYUDA DE CAMARA, que sepa planchar ropa de caballero y servir a la rusa. Inútil presentarse sin referencias de casas conocidas, Línea 103, Vedado. S-1

SE SOLICITA UNA CRIADA DE mano, en Morro número 30, altos, entre Refugio y Genios. S-1

s2 COCINERAS y COCINEROS

SOLICITO COCINERA BLANCA, QUE sea práctica, duerma en la colocación y ayude algo impieza, 12 pesos, J. número 199, entre 19 y 21. F-3959. S-2

s3 MANEJADORAS

PARA MANEJADORA, SOLICITO una muchacha blanca, de 14 a 18 años, que duerma en la colocación. Tiene que traer quien la represente. Sueldo, $5.00, Estrella 6, altos. S-3

s14 VARIOS

SEÑORAS O SEÑORITAS, QUE DIbujen vestidos, sombreros, ropa interior, copiando directamente del modelo. Presenten copias de sus trabajos, en Almacenes Inclán, Aguila números 95 y 97. S-14

SOLICITO MATRIMONIO PARA ENcargado de casa de inquilinato. Doy sueldo y habitación. Tiene que tener garantía efectiva de 300 pesos. Inútil presentarse sin efectivo metálico, Oficios 84, Departamento 201, de 9 a 1. S-14

SE OFRECEN

s1 CRIADAS y CRIADOS

SE COLOCA SEñORA, DE MEDIANA edad, entiende algo de todo, duerme dentro o fuera, como le convenga mejor. Es persona seria. Informan: Marina 5, entre San Lázaro y Vento. O-1

SE DESEA COLOCAR UNA JOVEN española, para criada de cuartos o comedor. Sabe cumplir con su obligación. Llame: Telf. FO-9206. O-1

s2 COCINERAS y COCINEROS

SE DESEA COLOCAR UN COCINEro repostero y pastelero mestizo de mediana edad, buena recomendación. Informe calle 13 No. 83 entre 10 y 12 Vedado. o teléfono F-6234. O-2

SE DESEA COLOCAR MAESTRO COcinero, español, joven, experto en toda clase de cocina y repostería, para casa particular. Tengo referencias de buenas casas y no tengo pretensiones. Telf. A-4792. O-2

s14 VARIOS

MUCHACHO DE 15 AÑOS, ACABADO de llegar del campo, desea colocarse en una Ferretería o algo análogo. Informan: Sol número 75, segundo piso, entrada por la Gorrería. O-14

COMPRAS

1 CASAS

COMPRO CASAS, HASTA DIEZ MIL pesos, antiguas o modernas. No corredores. Véame, de 11 a 1, en Bufete Coloma, Aguacate 38. C-1

13 RADIOS

SE DESEA COMPRAR UN RADIO con poco tiempo de uso. De talles completos por escrito a Clasificados DIARIO DE LA MARINA, Sr. L.R.P. C-12

VENTAS

1 CASAS

VERDADERAS OPORTUNIDADES: Vendo esquina, lo mejor de Monte, moderna, 3 plantas, $22,000.00. Otra, Aguila, próximo Neptuno, $10,000.00. Otra, 2 plantas, media cuadra Belascoaín, $8,500.00. Una casa 320 metros, $3,500.00. (Varias más). Vea: Oficina, Notaría: Marrero, Aguiar 25. Telfs. U-3188 y U-6671. V-1

VENDO CASA, SAN NICOLAS, PEgado a Reina, sala, recibidor, 4 cuartos, antea, citarón, pisos mosaico. Precio, $2,900.00. Parte al contado. Informan: J. Llanes, Sitios 42, esquina a San Nicolás. V-1

ALTURAS ALMENDARES: GANGA. Vendo chalet moderno, de 2 plantas, construcción de primera, con una superficie de 1,600 varas. Precio muy barato, J. P. Quintana, Chacón 23. Telfs. A-7733 y FO-2188.

AMPLIACION ALMENDARES: OPORtunidad. Chalet 2 plantas moderno, construcción de primera. Precio:: 4,000 pesos. Se compra con sólo $1,200.00 de contado. Resto, a $800.00 al mes. J. P. Quintana, Chacón 23. A-7733 y FO-2188.

VEDADO: CALLE 17. VENDO CASA, una planta, moderna, compuesta, portal, sala, vestíbulo 8 cuartos, 2 baños completos, comedor, cocina, tras patio, garage para 2 máquinas y 2 cuartos criados. Precio: $15,000.00, J. P. Quintana, Chacón 23. A-7733 y FO-2188.

ALTURAS DEL RIO ALMENDARES: Vendo 4 solares, de 10 por 50, cada uno. Precio, a $1,800.00. Situado Avenida de La Paz, próximo al Puente. Otro, Quinta Avenida, Miramar, a $4.50 vara. Dueño: Telfs. A-7733 y FO-2188.

VEDADO: VENDO EDIFICIO MOderno, de 3 plantas, cada planta, 2 casas de sala, comedor, baño y 4 cuartos. Precio: $30,000.00. Costó $60,000.00 J. P. Quintana, Chacón 23. A-7733 y FO-2188. V-1

SOLARES

VENDO SOLAR, CALLE DELICIAS y Colina, 2,337 metros, a 60 centavos, a una cuadra de la Calzada. Informan: Indio 26, bajos. V-2

4 ESTABLECIMIENTOS

BODEGUEROS: VENDO UNA GRAN Bodega, Vedado, sola esquina, poco alquiler, surtida. Asuntos privados. Urgente, 1,600.00. Venga a verme. Se rebaja, Marrero, Aguiar 25. Telfs. U-3188 y U-6671. V-4

10 UTILES de OFICINAS

MUEBLES OFICINA
Compro, empeño y vendo: Burós máquinas escribir, sumar, calcular, coser, mimeógrafos, equipos y joyas en general. Llame y vea: Monserrate 39 y Parque Zayas. Telf. A-8054. V-10

INSTRUMENTOS DE MUSICA

REGIO PIANO, DE SONIDO ELEVAdo. Lo más fino y elegante, en mueble, casi nuevo. Lo vendo sumamente barato. Véalo y convénzase, Dragones, frente Teatro Martí. De 4 a 7. V-11

DINERO-HIPOTECA

d1 SE TOMA

COMPRO CREDITOS HIPOTECARIOS aunque los deudores hayan acogido moratoria. También compro casa, Habana, Vedado, no exceda $8,000.00. Oficina: Notaría, Aguiar 25, Marrero. Telfs. U-3188 y U-6671. D-1

LOS MERCADOS EUROPEOS

LONDRES, septiembre 15.—El oro en barras se cotizó hoy en el mercado libre de Londres a 140 chelines y 5 peniques, contra 140 chelines y 6½ peniques.

La plata abrió hoy a 21 13/16: alza de ⅛ peniques.

Han sido adquiridos por cuenta ignorada las £154.000 en oro en barras que había hoy disponibles en el mercado libre de Londres

El mercado de la plata abrió algo más alto, comprando los intereses americanos e indios y vendiendo los chinos

PARIS, septiembre 15.—El dólar se cotizó hoy a razón de $0.06675 el franco.

BERLIN, septiembre 15.—Las importaciones efectuadas en Alemania en agosto sumaron 342.500,000 reichsmarks, contra 362.800,000 en julio. Las exportaciones sumaron 333.900,000 contra 321.300,000.

PROFESIONALES

p7 ABOGADOS Y NOTARIOS

NOTARIA Y BUFETE
DEL
DR. LAURO G. MENDOZA
PASEO DE MARTI, 19, ALTOS
TELF. M-6513.

Tramitación de matrimonios y divorcios de nacionales y extranjeros; redacción de toda escritura pública,, especialmente de las de constituciones de hipotecas y de sociedades; requerimientos y protocolizaciones. Dirección en todo asunto civil y administrativo. Gestión especial de marcas y patentes. Reclamaciones de herencias y por obligaciones hipotecarias. Consultas sobre las Leyes de Moratorias. Administración afianzada de bienes. Se suplen expensas previo convenio. Dirección legal en la compra-venta de inmuebles e inversiones hipotecarias. P-6

Dr. ISIDORO CORZO
ABOGADO
Especialidad: DIVORCIOS. Calle 9 número 25, entre H. e I. Telf. F-5086 Vedado.

PROFESIONALES

p7 ABOGADOS y NOTARIOS

BUFETE Y NOTARIA DEL
Dr. Fernando Barrueco
Divorcios, tramitación de Accidentes del trabajo, Desahucios y toda clase de Asuntos Civiles. Administración de Bienes. Especialidades en asuntos administrativos. Departamento de Contabilidad para Comerciantes. Consultas: de 1 a 5. Telf. A-4829. Oficios 18, Departamentos 301, 302, 303, 304 y 305.

DR. HERNANDEZ AMOR
ABOGADO
Asuntos civiles y criminales. Rápida tramitación de divorcios. Igualas con establecimientos, a precios convencionales, y toda clase de asuntos notariales, Banco Nova Scotia, Departamento 213, Cuba y O-Reilly. De 10 a 12 a .m. y de 2 a 4 p. .m.

TINTORERIAS

TINTORERIA "FRANCE"
José Villas. Esta casa ofrece seriedad y esmero en teñir, lavar y planchar ropa de señoras y caballeros. 10 de Octubre 236. Telf. X-2701.

LA CASA OTERO
Tintorería, teléfono U-3333. Cuando usted quiera, rapidez y al mismo tiempo un servicio garantizado, llame al U-3333, especialidad en toda clase de ropas. Tintorería «LA CASA OTERO». T

VISTA ELEGANTE
¿Cómo conseguirlo? dando sus trajes lo mismo de señoras como de caballeros, a la tintorería «EL PAIS». Servicio eficaz y precios moderados. Tintorería «EL PAIS», Campanario entre San Rafael y San Miguel. T

ALQUILERES

a1 HABANA

BEERS BULLETIN
VED.: D. Esq. 15, ambldo, 4h. 3b, 100.
A. WILSON, ambldo, 5h, 3b., gar, $150.
R. BERNDES, 5 hab, 3b, frutales, $100.
ALM, ambldo, de lujo, 3h, 2b, $150.
FINCA A COLAS, 6 hab, 3 b, frutales $50.
«CORONELA», 12.600 Met. 300 frutales $30.
ALQUILADA: la gran casa de Antolín de Cárdenas, Ved, a Don Miguel Mendoza.
NECESITAMOS casas sin muebles.
SE VENDE casa en Porvenir 83, Vib., 3 hab, sala comedor, servicios, 4,000.
SUB'N REVISTAS, Periódicos Am BEERS HAVANA Real Estate Locator, (Est 1906) 9½ O-Reilly st, Havana.

ALQUILO LOS NUEVOS, FRESCOS y espaciosos altos. Dragones No. 39, por Campanario, 5 cuartos, uno de criados, sala, saleta, comedor, 2 patios, doble servicio. Todo amplio y confortable. Informes Dragones 39. A-1

INFANTA 102 A ENTRE SAN JOSE y San Rafael, casita moderna primer piso, sala, comedor, dos cuartos baño intercalado, muy fresca, llaves encargado, Informes M-1559. A-1

MODERNOS ALTOS DE MERCED 8, con sala, comedor, tres cuartos, baño y cocina. Puede verse de doce a 5 p.m. Teléfono F-2890. A-1

$15.00. CONCORDIA 177 A PRIMEro, interior, tres habitaciones, baño, comedor, cocina nueva. Llaves en los bajos, talleres. Informes Mueblería «La Moda», Galiano y Neptuno, A-4454. A-1

ESPLENDIDA PLANTA BAJA, ACAbada de reparar, Prado 118, frente Parque Central, acera Louvre. Informan Cosmopolita y en el teléfono F-3317. A-1

SE ALQUILAN LOS HERMOSOS ALtos de la casa San Lázaro número 327, entre Basarrate y Mazón, con tres habitaciones, sala, comedor y demás servicios. Informan: Telf. A-1752.

SE ALQUILA, EN BELASCOAIN NUmero 125, entre Reina y Estrella, precioso, fresco y ventilado primer piso, compuesto de 3 habitaciones, cocina de gas y demás comodidades. Para más informes: Manzana de Gómez 240. Telf. A-4893.

MANRIQUE 10, 2o. PISO. REGIA casa, toda decorada, sala, saleta, tres habitaciones, moderno baño intercalado, comedor, cuarto, servicio criados y cocina. Informes M-6453. A-1

SE ALQUILA CARMEN NUMERO 8, altos. Sala, saleta, gabinete, 5 grandes habitaciones, comedor fondo, gran cocina, baño completo. Informan: Monte 170, A-2066. A-1

ALQUILO LOS NUEVOS, FRESCOS y espaciosos altos, Dragones No. 39, por Campanario, 5 cuartos, uno de criados, sala, saleta, comedor, 2 patios, doble servicio. Todo amplio y confortable. Informes: Dragones 39

¡BUSCA CASA?
LLAME AL
M.6747
SEGURAMENTE ALLI ENCONTRARA LA QUE VD NECESITA
O VAYA A
MORRO Y GENIOS
EDIFICIO "GOMEZ"
ALLI LE INFORMARAN

a2 VEDADO

TERCERA, ENTRE A. Y B., PROximos a desocuparse, unos preciosísimos altos, con una vista espléndida al mar, propios para personas que gusten de confort y belleza, gran terraza, sala comedor, 4 amplias habitaciones baños completos, servicio servidumbre, etc. Precio nunca pensado. Informes: Goizueta. F-3937. A-2

17 ENTRE 10 Y 12, PRECIOSIMOS altos situados en lugar ideal, propio para familia distinguida, terraza, sala antesala, 3 amplias habitaciones, baño intercalado, comedor al fondo, cuarto y servicio servidumbre. Precio inigualado. Informes: Goizueta. Telf. F-3937. A-2

SE ALQUILAN LOS ALTOS DE LA casa 27 No .76 entre L y M, Vedado. Sala, sall, cuatro habitaciones, comedor etc. Precio: $60. A-2

SE ALQUILA UN CHALET CON sala, recibidor, cuatro cuartos, hall, dos baños intercalados, comedor, amplia cocina, pantry, cuarto de criados, garage cuarto del chofer, terraza al fondo, patio de árboles frutales, jardín al frente, lavadero, calle 14 No. 58, entre A y B, reparto Almendares, 5 líneas de comunicaciones en la puerta, precio de situación. A-2

ALQUILERES

a2 VEDADO

VEDADO. ALQUILO CASA 1 SOLA planta. Quince No. 107 entre 16 y 18, jardín, portal, sala, comedor, 5 cuartos, baño completo repostería, cocina, cuarto, servicio y salida independiente criadas. Económica 1 y media cuadras Teresianas, Llave No. 105½. Teléfono F-4213. A-2

SE ALQUILAN LOS ALTOS DE 9 No. 17, entre J e I, Vedado, con 5 habitaciones y 2 baños y garage y demás servicios. A-2

LINEA NUMERO 77 A, ENTRE DOS y cuatro, portal, sala, recibidor, cuatro habitaciones, comedor pantry, cocina, dos cuartos criados, garage, dos máquinas. Alquiler: $45.00. Teléfono M-3193. A-2

ALQUILO 11 ENTRE 14 Y 16, CON jardín, portal, sala, tres cuartos, servicios intercalados, comedor al fondo, patio. Muy fresca, cerca tranvías y guaguas. Informan al lado.

10 ESQUINA A 13, BELLISIMA ESquina, fresca, tranquila y confortable con todas las comodidades apetecibles, portal sala, 3 amplísimas habitaciones con vista a la calle, cuarte servidumbre y servicios generales, etc. etc. Precio: rebajadísimo. Informan: Goizueta. F-3937.

a3 CERRO y PALATINO

REPARTO PALATINO, CERRO: AMplia, moderna, cómoda casa, Calle Tercera, esquina Albear, 3 cuartos, sala, comedor, patio interior. Llave, en la Bodega. Más informes: Sardiña. M-7245. A-3

A4 Marianao y sus Repartos

SE ALQUILA LA CASA «VILLA Loreto», del Reparto Buen Retiro, en la calle Infanta esquina a San Jacinto. La llave al lado en «Villa-Octavia» y para informes Prado 111, teléfono A-1544. A-4

ALQUILO, FRESCA Y PRECIOSA casa, esquina de Parque, Calle 18 y D. número 40, Reparto Almendares. Compuesta de sala, comedor, 3 cuartos, baño, cocina, garage y servicio de criados completo, $22.00. Telfs. M-9112, F-5158 Y F-2426. Llaves, en D. número 24, Almendares. A-4

ALTURAS MIRAMAR, 6 Y 15, frente al Río, hermosa residencia, 6 habitaciones, 2 baños, habitaciones y servicios de criados. Numerosos closets y garage. Informan de 2 a 6.

ALQUILO, FRESCA Y PRECIOSA casa, esquina de Parque, Calle 18 y D. número 40, Reparto Almendares. Compuesta de sala, comedor, 3 cuartos, sala, comedor, garage y servicio de criados completo, $22.00. Telfs. M-9112 y F-5158. Llaves, en D. número 24, Almendares.

SE ALQUILA UNA CASA DE DOS pisos, frente a la casa de Ward, en la Avenida Primera y Gran Boulevard. Informan FO-7076 A-4

BUEN RETIRO, CALLE REINA, ENtre Robau y Medrano. Se alquila bonita casa, con jardín. Informan: FO-1308. A-4

a5 J. del MONTE y la VIBORA

PROXIMO DESOCUPARSE CHALET Milagros 31, Víbora, jardín, portal, sala, doble saleta, cuatro cuartos, garage, gran cocina, fresca y amplia. Informan misma. A-5

SE ALQUILA LA CASA BUENAventura 30, entre San Francisco y Milagros, Víbora, compuesta de portal, sala, saleta, cuatro cuartos, tres patios, habitaciones altas. Informan en la misma y en la calle 15 No. 470, altos, esquina a 12. Vedado.

ALQUILO, GOICURIA 74, ENTRE Milagros y Libertad, una cuadra tranvías, jardín, portal, sala, saleta, tres habitaciones, otra criados, baño intercalado comedor, cocina, patio y traspatio, $25.00.

ALQUILO, EN CARMEN Y LUZ CAballero, Víbora, chalet espléndido, con gran terreno para jardín, sala, comedor, cinco habitaciones, espléndidos baños, garage, gas, etc. Informan: Manzana de Gómez 240. Telf. A-4893. A-5

a7 LUYANO

SE ALQUILA, EN CONCHA Y GUAsabacoa, magníficos bajos y altos, compuestos, cada uno, de sala, tres habitaciones, baño y cocina, desde 12 pesos. Véalos e infórmese, en la Manzana de Gómez número 240. Telf. A-4893. A-7

CONCHA Y VELAZQUEZ, BAJOS, compuesta de portal, sala, comedor 3 cuartos, baño y cocina. Informes: Ramón G. Fernández, Infanta 47, esquina Peñalver. U-1157. A-7

a6 Stos. SUAREZ y MENDOZA

A $7.00 Y $8.00 ,CASITAS MODERnas, a una cuadra de las guaguas y dos de los tranvías Santos Suárez, San Bernardino 24, entre Durege y Serrano. Informan en la misma. A-6

a12 GUANABACOA Y COJIMAR

SE ALQUILAN ALTOS MODERNOS frescos, dos cuartos grandes, sala, comedor, gran baño, cocina calentador, azotea con referencias (Casa las figuras) por calle Bertemati entre Máximo Gómez y Maceo, para familias tranquilas. Guanabacoa. A-12

NAVES y LOCALES

LOCAL, CARLOS III No. 63
Entre Requena y Almendares, a una cuadra de Infanta. Se alquila esta nave, propia para cualquier comercio, Cabaret, Garage. (Tiene dos tanques), o industria. Informan: F-1972 y F-1695. B-1

PARA COMERCIO, PLANTA BAJA, en Neptuno 152, entre Escobar y Gervasio, se admiten proposiciones. Informes en el mismo de 9 a 11 a.m. y de 3 a 6 p.m. Teléfono I-3079. B-1

ALQUILANSE BARATISIMOS, BOnitos locales con armatostes, apropósito para bodeguita u otra industria, en barriada obrera, cerquita de La Tropical, Calzada de Columbia esquina Godínez, edificio «Campana». B-1

PROPIA PARA ESTABLECIMIENto, donde por muchos años existió Bodega. Se alquila la casa Reforma esquina a Compromiso, en el extenso Barrio de Luyanó, con armatostes y mostrador. La llave en los altos. Informes, en «La Central», Aramburu 8 y 10.

CASA.
Propia para Industria del tabaco, San Miguel 108 altos y bajos. La llave en la misma teléfono U-4363. B-1

CIENFUEGOS NUMERO 39, BAJOS, entre Gloria y Misión. Se alquila, para comercio o industria. Más de 100 metros cuadrados, por 20 pesos. B-1

BARCELONA 8, ENTRE AGUILA Y Amistad. Amplio local, preparado para restaurant u otro negocio. Informes calle 5a No. 40 esquina a E. Vedado. Teléfonos F-5872 y F-6072. B-1

ALQUILERES

b1 NAVES Y LOCALES

ALQUILO ESPLENDIDO LOCAL PAra oficinas, industria o comercio, en el mejor punto y más céntrico de la ciudad, esquina de Amistad y Barcelona, 10 puertas a estas calles y 350 metros superficiales. Informan F-2546. B-1

ALQUILO AMPLIA NAVE, EN SUbirana 99 entre Desagüe y Benjumeda. Agua abundante. Precio de situación. Informes: Dr. López Ibáñez, Oficios 12. Telf. M-1518. Las llaves, en la Bodega de la esquina. B-1

ALQUILO CERRO 624 FRENTE PAradero tranvías, gran local esquina, propio para industria o comercio por su capacidad y buen punto, muy barato. Informan en el mismo. Teléfono I-5720. B-1

PROPIO PARA OFICINA, CONSUlado No. 142, esquina a Neptuno, se alquila un amplio y fresco salón alto. Para verlo en la misma. Es una oportunidad por su situación inmejorable. Véalo e infórmese. Prado 90, por Animas. A-8903. B-1

HABANA Y MURALLA, ALQUILO esta hermosa casa, de tres plantas, muy propia para Almacén o depósito, con habitaciones para viviendas. Su precio de verdadera ganga. Para más informes: Manzana de Gómez número 240. Telf. A-4893. B-1

ALQUILO, EN LUZ Y OFICIOS, LOcal de esquina, propio para establecimiento, con varias divisiones y servicio. Informan: Manzana de Gómez 240. Telf. A-4893 B-1

EN OBISPO NUMERO 22, FRENTE a la Secretaría de Hacienda, amplio local para establecimiento, con vidrieras al frente. Precio reducido. Informan: Manzana de Gómez 240. Telf. A-4893. B-1

¡BUSCA LOCAL PARA NEGOCIO?
LLAME AL
M.6747
CON TODA SEGURIDAD ENCUENTRA EL QUE VD. NECESITA
O VAYA A
MORRO Y GENIOS
EDIFICIO "GOMEZ"
ALLI LE INFORMARAN

PRADO 11. SE ALQUILA UN HERmoso local muy propio para comercio. La llave e informes: Prado 90, por Animas, teléfono A-8903. B-1

b2 APARTAMENTOS

VEDADO, 13 Y 12, No. 32, ALQUILO apartamento dos habitaciones, baño, cocina, se dá comida hay storage. F-4777. B-2

LENS COURT, 6 ESQUINA 11, VEdado, Apartamentos, con y sin muebles, comida servida a los apartamentos, a precios reducidos. B-2

b3 DEPARTAMENTOS

SE ALQUILA UN DEPARTAMENTO, compuesto de dos habitaciones, cocina y baño, en Jesús del Monte 303, frente a Santos Suárez. Informes: Peletería «La Americana», Belascoaín 28. Telf. U-5117.

SE ALQUILAN DEPARTAMENTOS muy frescos y baratos, en el Vedado, calle 17 esquina a 4. Se componen de sala, comedor, dos o tres cuartos, baño, cocina y patio. Para más informes diríjanse al Encargado y también en Prado 90, por Animas. Teléfono A-8903. B-3

DEPARTAMENTOS COMODOS, SAla, 2 cuartos, cocina, $9 y $9 garantía. Otros Sala, cuarto, cocina, $6 y $6. Víctor Muñoz 53. B-3

b4 HABITACIONES

IDEAL PARA MATRIMONIOS: Prado número 99, frente al Capitolio, modernas y ventiladas habitaciones, con baño privado completo. Excelente comida, gran confort y limpieza. Absoluta moralidad. Se exigen referencias. B-4

ALQUILO AMPLIAS HABITACIOnes, con lavabo de agua corriente, ventanas brisa. Casa de moralidad, frente a «La Casa Grande», cerca Galiano. Cambiamos referencias, San Rafael 39, altos.

VEDADO. DOS HABITACIONES COmunicadas con baño, casa de familia. 17 No. 269, teléfono 6123. B-4

SE ALQUILA EN SUNTUOSA RESI?dencia habitación independiente, en altos, baño privado, con asistencia todo confort, se cambian referencias. 13 y B, frente Colegio La Salle. Teléfono F-4171. B-4

EN CASA PARTICULAR, ALQUILO amplia y fresca habitación, con sus servicios independientes, situada entre Belascoaín y Galiano, a señora o señorita sola. Se exigen referencias. Informes: A-3333. B-4

SE ALQUILAN CUARTOS AMUEblados, con balcón a la calle, a matrimonios u hombres solos, en casa particular, Obispo 117, primer piso, entre Bernaza y Villegas. B-4

MODERNAS HABITACIONES
Edificio Alvarez, Obrapía 99, esquina a Bernaza, una cuadra Parque Central. Lo más céntrico de la Ciudad. Sin molestias ni costo alguno, llega siempre a tiempo a sus labores. Alquilo modernas y frescas habitaciones, con o sin muebles, agua caliente y fría, lavamanos en las habitaciones, teléfono. Lema de su propietario: Ofrecer el mejor servicio. Precios de situación. B-4

AMISTAD 15
GRAN CASA PARA FAMILIAS: HAbitaciones claras y ventiladas, agua corriente, baños intercalados, luz y teléfono a $8.00. Se exigen referencias de pago y moralidad. B-4

EN SUAREZ 43, ALTOS, ENTRE Apodaca y Gloria, se alquila una habitación. Casa moderna. Referencias. B-4

GALIANO 103, ENTRE SAN JOSE y Barcelona: Habitaciones espléndidas desde $25 para uno; dos, $37. Lavabos, baños intercalados, agua caliente abundante, excelente comida, limpieza, luz, teléfono. Sólo moral absoluta. Teléfono M-7380. B-4

GRAN CASA PARA FAMILIAS. COMpostela 66, a media cuadra de Sarrá. En esta hermosa casa encontrará usted por un precio módico, habitaciones muy hermosas. Baños intercalados, lavabo, balcón. Hermosas salas. Vista hace fé. Teléfono M-8797. B-4

ALQUILERES

b4 HABITACIONES

HABITACIONES BAÑO PRIVADO ALquílanse toda asistencia. Orden, limpieza, comodidad y economía. Comida buena con artículos de primera. Línea No. 28 casi esquina a J, Vedado. Teléfono F-6328. B-4

HABITACIONES DESDE $4.00
SE ALQUILAN EN AGUACATE 124 entre Teniente Rey y Muralla, para hombres solos. Casa tranquila y de moralidad. Para más informes en los bajos. B-4

b6 HOTELES

HOTEL "IDEAL ROOM"
PRADO 93 B, (POR PASAJE)
Hay habitaciones disponibles, apartamentos de dos habitaciones, balcón a Prado, comida para dos, muebles y más servicios, 50 pesos. Visite antes de mirar en otro lado, no perderá el tiempo. Exíjense referencias de moralidad y pagos. B-6

b7 CASAS de COMIDAS

SIRVO COMIDAS A DOMICILIO. VAriación en el menú, limpieza y puntualidad. Cocina criolla y española. Telf. A-2451.

SE SIRVE COMIDA A DOMICILIO. Una persona, $0.50, dos $0.90. Pruebe y será nuestro cliente. Bar «El Polo». Reina y Angeles. Hablen con el cocinero. B-7

b10 PERDIDAS

SE HA EXTRAVIADO UN PERRO Policía, color carmelita. Entiende por «Tony». Gratificaré a quien lo entregue en Jesús María 32.

SE SOLICITAN

sa Solicitud de Alquileres

SE SOLICITA CASA EN EL VEDAdo, acera de la sombra, 4 cuartos, 2 baños de familia, y garage. Informes 1237. S-A

b9 Agencias de Colocaciones

NECESITO UNA TAQUIGRAFA, competente Inglés-español, $100, cocineras y criadas $12-$15, siempre hay trabajo para mujeres. AGENCIA BEERS, «El Decano», O-Reilly 9¼, A-3070.

AGENCIA DE COLOCACIONES. COLOCADOS, en esta semana, cubano, taquígrafo, $100; americana como institutrice, $40; NECESITAMOS: cocineras, criadas etc. $12-$15. COLOCADO chofer con Cónsul am., $24. AGENCIA BEERS, O-Reilly 9½, Havana, A-3070. B-9

s1 CRIADAS y CRIADOS

SOLICITO CRIADA BLANCA PAra quehaceres matrimonio referencias necesarias dormir fuera, si no sabe su obligación no se presente. Sueldo $10.00 y uniformes. Manrique 55, apartamento A, 2o. piso.

SOLICITO DOS CRIADAS ESPAÑOlas, de mediana edad; una para limpieza y servir bien la mesa; la otra para habitaciones y coser algo Con referencias. $15.00 y uniformes. Vedado, Calle 15 núm. 380, entre 2 y 4. S-1

SE SOLICITA UNA CRIADA ESPAñola con referencias, para los quehaceres, que sepa cocinar. J. del Monte 398 A, bajos. S-1

SOLICITO JOVEN ESPAÑOLA, PAra limpiar y cuidar un recién nacido. Ha de saber cumplir con su obligación. Sueldo, $10..00. Informes: Infanta 22, entrada por San Miguel, segundo piso. S-1

SE SOLICITA UNA JOVEN, PARA criada de mano, que tenga referencias, Teniente Rey número 51, segundo piso. S-1

SE SOLICITA UNA CRIADA QUE sepa coser bien. Sueldo $10. Calle 6 entre 5a y 7a. No. 58, altos, Vedado. S-1

SOLICITO CRIADA JOVEN, ESPAñola, soltera, para cuartos. Tiene que saber hacer dobladillo de ojo y zurcir bien. Sueldo: $12.00. Con referencias de casa particular. Calle N y 25, entrada por el túnel. S-1

SE SOLICITA UNA CRIADA DE mano para el campo. Informan Aguacate 66, altos. S-1

s2 COCINERAS y COCINEROS

COCINERAS. SE SOLICITA ESPAñola que cocine bien a la americana y para limpiar pequeño apartamento. medio día, vivir cerca. Apartamento 1. Calle H número 104, entre 21 y 23. S-2

SE SOLICITA COCINERA REPOStera que tenga buenas referencias y duerma en la colocación. Si no reune estas condiciones que no se presente. Sueldo, diez pesos. Parque de la Loma del Mazo esquina a Saco. Villa Inés, Víbora. S-2

SE SOLICITA UNA COCINERA que duerma en la colocación. calle 9 No. 5, esquina a K. F-5705. S-2

MATRIMONIO, SOLICITA ESPAñola que sepa cocinar y limpiar. Sin referencias, no se presente, San Rafael 126, altos. S-2

SE SOLICITA UNA COCINERA Y repostera, que cocine bien. Sueldo: 15 pesos. 11 número 188, entre H. e I. S-2

SE SOLICITA JOVEN PENINSULAR que no duerma en la colocación, para cocinar y ayudar a la limpieza. Teniente Rey 26, primer piso. S-2

SE SOLICITA ESPAÑOLA DE MEdiana edad para cocinar y lavar en 21 No. 43, altos, entre J e I. Vedado. S-2

MILAGROS 95, ESQUINA A LUZ Caballero, se solicita criada para cocinar y ayudar a limpiar casa chica, que duerma en la colocación. S-2

s3 MANEJADORAS

SE NECESITA UNA MANEJADORA peninsular que traiga referencias. Línea 43 entre D y E Vedado. S-3

S11 Agentes y Vendedores

SE SOLICITA VENDEDOR PARA vender artículo de consumo diario a particulares directamente de la fábrica, sin intermediario. Formalidad y constancia. Guena ganancia. F-3310, 6 a 8 p.m. S-11

s13 SOCIOS

¡¡QUIERE SER MILLONARIO!! SE solicita un señor solvente y capacitado comercialmente, para formar una Compañía, para explotar unas minas de carbón mineral, (oro y petróleo). El carbón está a la vista, a 18 pies de profundidad. Se le dará sociedad. Informes: Sr. Caridad Ramos, Sábalo, Provincia de Pinar del Río. No se contrata a insolventes.

s14 VARIOS

SOLICITO MATRIMONIO PARA ENcargado de casa de inquilinato. Doy sueldo y habitación. Tiene que tener garantía efectiva de 300 pesos. Inútil presentarse sin efectivo metálico. Oficios 84, Departamento 201, de 9 a 1. S-14

SE SOLICITAN

s14 VARIOS

NECESITAMOS VARIOS HOMbres mayores de edad, con referencias, que sepan las cuatro reglas, para emplearlos en compañía americana, con cargos bien retribuídos. Preguntar por Mr. Frank, en Bernaza No. 3, entrada por la Real Silk, altos, el próyimo lunes día 17 a las 3 p.m. No tratamos este asunto por correspondencia. S-14

GALLETEROS O PANADEROS
Propia para añadir al negocio Galletería o Panadería, vendo una pequeña planta para fabricar chocolates. Se da muy barata. Cándido Gusó, Lamparilla 70, Habana. S-13

DENTADURAS
Aviso: Para los que usan dentaduras postizas. Por $1.00, arreglo su dentadura o le pongo los dientes que le faltan, no cobrando nada más que $1.00 por diente. Presente el anuncio. Reina 114, altos, esquina a Gervasio, A-6825. S-14

CASA PARTICULAR DESEA UNA o dos personas a todo estar. Se exigen referencias. Amistad 95, altos. S-14

ATRACTIVA PROPOSICION PARA hombres interesados ganar sobre $100.00 mensuales en honorable ocupación trabajando desde su casa. Pida informes. Universal, (Box 3, Station I). New York. S-14

SE OFRECEN

s1 CRIADAS y CRIADOS

PARA COLOCARSE DOS SIRVIENtas españolas y una del país, lo mismo para criadas, manejadoras, que para cocinar y limpiar. Aguila 231 teléfono A-3090. O-1

JOVEN ESPAÑOL DESEA TRABAjar de fregador de máquinas. Tiene referencias, honrado y trabajador. Luis, U-6849. O-1

CRIADO DE COMEDOR, CON MUY buenas recomendaciones de las mejores casas de la Habana y muy buena presencia. Informan teléfono F-1312. O-1

SE DESEA COLOCAR UNA JOVEN española para todo menos cocina o para comedor, sirve a la rusa. F-2312. O-1

SE DESEA COLOCAR UNA JOVEN española para criada de manos o de cuartos. Tiene referencias, Merced 21, altos, entre Cuba y San Ignacio. O-1

DESEA COLOCARSE UNA MUCHAcha para limpiar y servir la mesa, no menos de diez pesos. Habana núm. 148, altos, Alicia. O-1

JAPONES, CRIADO DE MANO, DE primer orden, buenas referencias. A-8780. O-1

SE DESEA COLOCAR UNA ESPAñola para cuartos, comedor, lavar y planta ropa fina y sabe coser y tiene referencias, no menos de quince pesos. Vedado, calle 26 entre 25 y 27, teléfono F-6200. O-1

SE DESEA COLOCAR UN JOVEN, de criado de mano o jardinero, sin pretensiones a nada más que a trabajar, con referencias. Teléfono F-2606. O-1

SE DESEA COLOCAR UNA JOVEN española para cuartos o criada de mano, menos de quince pesos no se coloca. Sabe cumplir con su obligación y tiene referencias. Teléfono F-1744. O-1

SE DESEA COLOCAR UNA JOVEN española, para cuartos o comedor, sabe manejar. Tiene recomendaciones. Informan: Telf. F-2056. O-1

SE DESEA COLOCAR UN BUEN criado de mano, español, serio y respetuoso, habituado al servicio fino. Tiene buenas referencias de familias conocidas. En la misma, un chofer. FO-3232. O-1

SE DESEAN COLOCAR DOS ESPAñolas, una de criada de mano o para cocinar y limpiar; y la otra, de cocinera. Informan: J. número 218. Telf. F-6227. O-1

SE DESEA COLOCAR UNA ESPAÑOla, para cuartos o comedor, sabe zurcir y lavar ropa fina. Tiene referencias. F-1300. O-1

SE OFRECE JOVEN ESPAÑOLA PAra criada de mano o comedor, sabe su obligación, desea casa de moralidad, Pozos Dulces No 3. U-6606.

BUEN CRIADO ESPAÑOL SIN PREtensiones, desea casa particular o de camarero sirvo a la rusa, plancho ropa de caballero. Referencias casa Dr. Miguel M. Gómez, teléfonos A-3318 y M-3339. O-1

SE DESEA COLOCAR UNA MUCHAcha española para criada de mano o de cuartos, es seria y sabe trabajar bien, informan 18 y 15, altos de la bodega. Vedado. O-1

DESEA COLOCARSE UNA SEÑORA para los quehaceres de una corta familia o matrimonio o señora sola. Informan teléfono M-9007. O-1

SE DESEA COLOCAR UNA MUCHA cha austriaca criada de mano o cuartos, sabe servir mesa a la rusa calle Lagunas 54, entre Perseverancia y Lealtad, teléfono A-9970. O-1

SE DESEA COLOCAR UNA JOVEN española, para cuartos, comedor o para todos los quehaceres de corta familia. Tiene referencias. Telf. F-6063. O-1

DESEA COLOCARSE UNA MUCHAcha española para criada de mano. Tiene referencias. F-6188. O-1

ESPAÑOLA DESEA SERVIR A PERsona sola, informes Inquisidor 22, habitación 2, tiene referencias. O-1

CON PRACTICA DE AÑOS Y AL cargo de buenos servicios de comedor, igual a la rusa, que otro servir, se desea colocar un magnífico criado, con recomendaciones de las mejores casas de esta Ciudad. Sírvase llamar: Valentín. Telf. F-2313. O-1

COCINERAS - COCINEROS

COCINERA REPOSTERA ESPAÑOla desea colocarse en casa buena, tiene buenas referencias. Sueldo de 15 a 20 pesos. Informan O-Farrill No 2 al lado del Cinema, Víbora. O-2

DESEA COLOCARSE JOVEN ASIAtico maestro cocinero y repostero, tiene buenas referencias, desea casa cubana o americana. Informan San Nicolás 77, altos, teléfono M-5236. O-2

SE OFRECE UNA SEÑORA ESPAñola para cocinar o para criada de mano, es repostera, tiene referencias. San Lázaro 247, altos, esquina a Marquués González. O-2

SE DESEA COLOCAR UNA COCInera y repostera, de mediana edad. Duerme en la colocación y hace plaza. En la misma, una lavandera. Calle 9 número 48, entre Baños y F.

SE DESEA COLOCAR UNA JOVEN española, para cocinar y ayudar a la limpieza, entiende de repostería. Tiene buenas referencias y va al campo. Informan: San Francisco 17, entre San Miguel y San Rafael, altos.

DESEA COLOCARSE UNO SEÑORA española para cocinar y limpiar, siendo corta familia cocina y limpia bien. Informan en Concordia 118, entre Belascoaín y Gervasio. O-2

SE OFRECEN

s2 COCINERAS y COCIN

DESEA COLOCARSE UNA S española para cocinar y informan en Carlos III 265 Departamento 43.

BUEN MAESTRO COCINE postero joven chino, coci clases comidas, criolla, espa americana. Muy buen sazón buenas recomendaciones Dragones 49, teléfono U-13 puntar por Roque. Desea casa particular.

SE DESEA COLOCAR UNA C ra española, de mediana edad a la criolla y española. Sab plaza y repostería. Informa 25 número 29, esquina a 10

SE DESEA COLOCAR UNA española, para cocinar y l criada de cuartos. Tiene refe Telf. F-1899.

SE DESEA COLOCAR UNA ñola, de cocinera, cocina a lla y a la española y entie repostería. Tiene buenas refe y duerme en la colocación. Info Salud 153.

DESEA COLOCARSE UNA cocinera, hace repostería, si ta familia puede ayudar a la pieza, sale a la afueras. In Reina 74 entre Campanario y tad, M-4526.

JOVEN CHINO(MAESTRO nero, repostero, desea coloc casa particular, cocina criolla ñola, americana y francesa hacer pan, muy práctico cump su obligación, tiene buenas r cias, Informan teléfono M-477 rique 102, Rafael.

SE DESEA COLOCAR UNA ra de color para cocinar, obligación. Calle 11 No. 7, Vedado.

DESEA COLOCARSE UNA ánglesa para cocinera o mane cocina a la criolla. Teléfono G No. 11, entre Calzada y 9.

MUCHACHA DE PUERTO R sea colocarse con familia yan para esa, es de color y pretensiones de gran suel tiende mucho de cocina y de Llamen al F-2404, Pepa.

SE DESEA COLOCAR UNA M cha española, para cocinar y No tiene pretensiones, Galiano ro 7, altos.

s3 MANEJADORAS

MUCHACHA INGLESA SE C para manejadora o criada no, muy fina y cariñosa con ños. Tiene buenas referencias 5a. No. 59 entre B y C. Vedado.

SE COLOCA ESPAÑOLA DE diana edad para manejado criada de mano. Tiene buenas rencias, es cariñosa, o para monio, sabe cumplir. Telf.

MANEJADORA, ESTUVO DE da y desea tener empleo de dora o de criada, sabe bien gación, si es manejadora no nos de $12.00, si es criada no nos de $15.00. Sabe lavar. F-6251.

SE DESEA COLOCAR UNA jadora de color, prefiere ni cos. Tiene buenas referencias misma, una buena cocinera en la colocación. Calzada J. y K., altos.

s8 CHOFERES

DESEA COLOCARSE UN chauffeur, experto toda cla máquinas y mecánica con ferencias, y no tiene preten Teléfono A-4792.

DESEA COLOCARSE CHAUF español soltero con 12 práctica, tiene buenas referen casas donde trabajó. Inform 6086.

SE DESEA COLOCAR UN CH español, joven, ayuda al tr la casa. También se coloca jardinero. Tiene buenas recom nes. Informes: Infanta y San Bodega. Telf. U-6628.

SE DESEA COLOCAR UN C español, para casa particu comercio, con 16 años de práctic forman: Neptuno 181, Bodega.

SE OFRECE JOVEN ESPA ra chauffeur d casa part almacén, tiene buenas r de las casas en que trabajó 2626

s10 OFICINISTAS

SE OFRECE TAQUIGRAFA ñol-inglés con experiencia ce para trabajar medio día tar. R.F.C. Apartado 1932

TAQUI-MECANOGRAFA CO periencia, amplios conoc de inglés, referencias, trab ja o por horas. M. Rizo, A-4 te 133, Departamento 8.

SE SOLICITA EXPERTO grafo inglés y español, La litana No. 240.

s14 VARIOS

NECESITO TRABAJO, PA brir mis necesidanes. Me a lo que me indique. Si le Escriba San José 66, Apar 16, Habana. B. García.

CORTA FAMILIA ESPAÑOLA cita joven española, limpiar char, coser, formal con refe Informan Infanta y Salud, mas usadas, sueldo $10.00.

MATRIMONIO ESPAÑOL SO un cuarto en casa particular bio del cuidado del jardín y quila si es casa propia, los bajan, no molestan. Informan 22, entre F y E, Teléfono F- dado.

ENFERMOS DEL ESTOMA
Hígado, Vesícula Biliar, Ulcera ca o Duodenal, Colitis o Inte Probad con un frasco del mar patente, en polvo, «BISMAGEN» decireis la hora en que decidis mario.

COMPRAS

1 CASAS

COMPRO CASA EN CALL ralla, Teniente Rey o A entre Villegas y Cuba. Tamb Neptuno, San Rafael, Reina te. Dirigirse a Teniente Rey so segundo.

COMPRO UNA CASA EN céntrico de la Habana, de $ $3,300 Se desea tratar dire te, no con corredores. Conte Luisa Tamayo, apartado No. rianao.

COMPRO UNA CASA
De 800 a 1,000 pesos, próxima zada. Pago efectivo. Trato interesado. Puede verme, en sé y Belascoaín, Café, de 1 a varez.

COMPRO. CASA ANTIGUA postería, buen terreno, con portal, de $1,500 a $2,000 do. No corredores, negocio Calle Encarnación 25, Monte. Sra. Alvarez

COMPRO CASAS GRANDES Y cas, Habana y sus barrios de situación. También deseo dinero en hipoteca en pequeñ tidas, reserva absoluta. Consulado 52.

M.E.C.D. 2016

COMPRAS

CASAS

COMPRO UNA ESQUINA
...a 20 mil pesos. Pago al contado. No pierda tiempo. Negocio ... Trato directo. Informes: San ... y Belascoaín, Café, de 1 a 4. Lu...

ESTABLECIMIENTOS

...CION. SE COMPRAN, VEN... ...en toda clase de establecimientos ... precios. Habana y campo, ... Café Avenidas, Reina y ... Belascoaín, Baldomero. A-4949. C-4

AUTOMOVILES

...PRO CAMIONCITO, EN CHAS... ...largo, de 1 y media tonelada, en ... condiciones. Dar precio, año, ... y dónde puede verse. Escribir ... S., Departamento de Anuncios ... Clasificados, DIARIO DE LA MA... C-6

...SSIS DE 5 TONELADAS, SE DE... ...comprar uno, en buenas condi... de trabajo. Inmediato de mar... en Agencia aquí. Telf. M-2559. C-6

MAQUINARIAS

...RESADO EN COMPRAR MO... ...marino de petróleo de 35 a 50 ... Tiene que estar en perfec... condiciones y costar poco, dar ... completos al apartado 27. C-7

...O COMPRAR UN MOTOR DE ... de 4 a 6 caballos, que esté ... buenas condiciones y se dé barato. ... al Sr. García, Maloja 21. ... A-4660. C-7

MUEBLES y PRENDAS

M-7002: COMPRO MUEBLES
...inas de coser, de escribir, radios ... todas marcas, baúles, maletas y ... de Arte. Pago más que na... C-9

...COMPRO MUEBLES, MA... ...inas de coser, máquinas de es... burós, archivos metálicos, ... objetos de arte, baúles ma... radios, pianos, todo. Llame a ... C-9

A-4775: COMPRO
... sus objetos de arte, plata ... muebles finos, sin avisar antes ... teléfono A-4775. Pagamos mejor ... nadie. «Los Tres Hermanos», ... 94 y 96. C-9

2655 COMPRO MUEBLES
... radios, máquinas de coser, ... juegos de todas clases, ... vendemos de todos estos ob... a precios muy reducidos. «LA ... EGENTA», Salud 1, casi ... a Galiano. M-2655. C-9

PUPITRES, COMPRO MAQUINAS
...escribir, sumar, calcular, mimeó... archivos, cajas para docu... sillas giratorias, burós, li... Kardex, tarjeteros, satélites, ... de acero, Progeso 3, es... Aguacate. M-8638.

A-2035: COMPRAMOS MUEBLES
de todas clases: juego cuarto, co... sala. Operaciones rápidas y ... No venda sus muebles, ... antes llamarnos. A-2035. C-9

ORO, PLATA Y PLATINO
... compra a los mejores precios. «La Nacional», Villegas No. 93, en... Teniente Rey y Amargura. C-9

M-7385: COMPRO MUEBLES DE ...clases: Máquinas de coser, ... escribir, neveras, radios, etc. Tam... vendo a precios reducidos. No ... compre o venda, sin visitarme, Salud ... 23, «La Casa Carola». C-9

COMPRO MUEBLES
...juegos cuartos, comedor, sala, reci... radios, neveras, objetos Ar... lámparas, muebles oficinas en ... máquinas escribir coser. Pa... bien. M-2914.
LA CASA GRIS, ANGELES 5. C-9

...3322. COMPRO MUEBLES, RA... ...pianos, útiles para profesio... gabinetes completos objetos de ... antiguas viejas, compro casas ... operaciones rápidas pa... que nadie. U-3322. C-9

U-2530 COMPRO MUEBLES
... arte, juegos plata, piezas ... adornos porcelanas, bron... pianos, equipajes, libros, ofici... máquinas coser. Pago bien y ... rápido. U-2530. San Rafael ... Oquendo. «La Predilecta». C-9

COMPRAMOS MUEBLES
de todas clases, máquinas de coser ... radios. «La América». Diez de ... Octubre 230, teléfono I-2262. C-9

ORO Y PLATA
...compramos prendas, monedas de ... cubanas, americanas y otras ... Juegos u objetos de plata ... cualquier clase, sanos o rotos.
CARBALLAL HERMANOS
San Rafael 138, entre Gervasio y Be... lascoaín. Pagamos más que nadie.

Instrumentos de Música

...DESEA COMPRAR UN PIANO ...cola, cuarto o medio, en ... condiciones y barato. In... F-5632, preguntar por Ana. C-11

...DESEA COMPRAR UN PIANO, ...estudiar, que sea barato y una ... de coser Singer, ovillo cen... serie Doble A. Llame: Telf. ... C-11

CAJAS REGISTRADORAS

...QUINA CONTADORA «NATIO... ...se desea comprar una eléctri... que imprima por duplicado en la ... de venta, su importe. Avisar ... M-2129. C-14

COMPRAS

16 OBJETOS VARIOS

DESEO COMPRAR UNA VIDRIERA metálica o madera en buen estado, que no tenga más de 1 metro 20. Diríjase a Cerro 515. Fotografía Tejas. C-15

COMPRAMOS VIDRIERAS, CONTA doras, Molinos, mesas, sillas, armatostes, mostradores, espejos, establecimientos completos, enseres comercio en cualquier cantidad y lugar. Habana 116 1|2 entre Amargura y Teniente Rey. C-15

ARRENDAMIENTOS

3 FINCAS RUSTICAS

ARRIENDO FINCA, CON BUENA casa, tres cuartos raballería. Otra, de 10 caballerías, para vaquería, a 7 kilómetros de la Habana. F-2246, 12 esquina a 13, Vedado. A-A

CAMBIOS

1 CASAS

CAMBIO CASA, MAMPOSTERIA Y azotea, dando la demasía, sala 2 ventanas, comedor, 2 cuartos, gran cocina cuarto, baño completo y moderno. Informan en la misma, Cuarta, letra H., entre Lagueruela y Gertrudis, Víbora. Informes: J. Martínez, O-Reilly 23. A-6951. CC-1

VENTAS

1 CASAS

LA PROPIEDAD TIENDE A RECU- perar su valor. Si desea comprar casa hágalo ahora. Aproveche y vea la que le brinda Nicolás Gómez, última novedad. Calle 8 entre 1a y 3a. La Sierra. V-1

VENDO CASA, CALLE CONCEPCION, Reparto Lawton. Tiene jardín, portal, sala, saleta, cuatro cuartos muy amplios, baño intercalado, dos cuartos más en los altos, con baño moderno, cocina y lavadero. Nuevecita, citarón, monolítica. Magnífica residencia, frente tranvías y guaguas. Precio: $2,600.00. Mitad contado, J. Llanes, Sitios 42, esquina San Nicolás. V-1

CASAS HABANA Y VEDADO
CASAS, HABANA Y VEDADO, NUE vas, Precios de liquidación. Inmejorable situación.

CASA MODERNA, HABANA, TE- chos azotea, sala, comedor, 2 cuartos, 1.400 pesos, otra $1.200.

CASA VEDADO, CALLE 17, DE 12 hacia la Habana, mide 700 metros, construcción moderna, 14,000 pesos.

GRAN RESIDENCIA CALLE 23, dos plantas, lujosísima, 16,000 pesos. Otra 10,000.

CASA NUEVA, HABANA, TECHOS cielo raso, muy regio baño, 2,300 pesos.

CASA HABANA, MODERNA, CONS- trucción de primera, dos plantas in depedientes, 5,000 pesos.
Emilio Rodríguez. Teléfono: M-6886, Aguiar 98. V-1

VEDADO. CALLE B, CERCA 17, acera sombra, urge vender casa mediana, monolítica, precio verdadera ganga: $9.000. Informa Guillermo Delmonte, Habana 84, A-2474. V-1

NEPTUNO, PUNTO COMERCIAL, insuperable. Casa 2 plantas, propia establecimiento. Necesítase hacer partición bienes, tasándola precio mitad del valor. Urgente. Guillermo Delmonte. Habana 84, A-2474. V-1

VEDADO. PARTE ALTA, ESQUI- quina Fraile, una cuadra Línea, 800 M., dos casas precio de terreno yermo, Rentan $60. Sol, la mejor cuadra, 384 M., renta $70, con dos establecimientos, $7,000. Casa moderna, cuadra Toyo, $3,000. Seis casas renacimiento Víbora, 837 M. rentan 70 pesos, $7,500. López y Cabrera, Aguiar 100, altos, A-3318. V-1

HORROROSA GANGA. CASA VE- cindad catorce habitaciones unos quinientos metros, todo alquilado, ofrezca, hacemos negocio. Rita 32, Luyanó, Reparto Juanelo. Informes Corral Falso 117, B, Guanabacoa. V-1

REGIA RESIDENCIA. VENDO SAN Mariano cerca de parques y Colegios, gran lujo, ochocientos metros, fabricación monolítica. Costó sesenta mil pesos, la regalo en siete. López, San Bernardino y San Julio, Santos Suárez. V-1

OPORTUNIDAD EXCEPCIONAL. — Por embarcar se vende una magnífica propiedad, media manzana, 2200 varas, tres naves grandes, con sus gruas, ferrocarril al fondo para cargar fragatas. Tres naves grandes y una chica, casa de dos pisos, linda por Concha, fábrica y Marina, a cuatro cuadras de los Muelles Atarés, capacidad 150,000 sacos de azúcar, se hace la operación con muy poco al contado, el resto con facilidades inmejorables. Para tratar con el Apoderado, Sr. E. Perea, Concha y Fábrica. V-1

2 SOLARES

SOLAR VEDADO A TRES PESOS Terreno para industria, Habana, inmejorablemente situado, muchas facilidades. Solar Vedado, 50 metros de 23 sombra. Emilio Rodríguez, M-6886, Aguiar 98. V-2

SOLARES: SE VENDE EN EL RE- parto Kohly, lote de 5 solares, juntos o separados, a $2.50 vara acera de la sombra, Avenida Central. Manzana de Gómez 264, de 1 a 5 p. m. Pago contado. V-2

3 FINCAS RUSTICAS

RUSTICA. VENDO 1¼ CABALLE- ría de tierra frente a carretera, muchos mangos y aguacates, a 2 kilómetros del pueblo. Precio $2,500. Informa Juan Cabricano, Martí 22, Guanabacoa. FO-1913. V-3

CON FRENTE A LA CARRETERA de Alquízar a Cañas, a un kilómetro de este pueblo se vende una finca de 4 y media caballerías, con casa pozo y sin piedra. Tierras colorada de fondo. Informa: Dr. Jiménez Notario, Habana 51. V-3

VENTAS

3 FINCAS RUSTICAS

VENDEMOS, 6,777 METROS, A 32 centavos, propio para recreo, jardín u hortalizas, inmediato Carretera Central, Reparto Juanelo, agua de Vento. López y Cabrera, Aguuiar 100, altos, A-3318. V-3

RUSTICA, VENDO UNA FINCA DE ¾ caballería, linda con el pueblo, precio $1,200. Informa Juan Cabricano, Martí 22, Guanabacoa. Teléfono FO-1913. V-3

4 ESTABLECIMIENTOS

SE ALQUILA UN GARAGE CON buena venta y bien situado, por no poderlo atender el dueño. Poco alquiler, pero se necesita buena garantía. Concordia 51, bodega. V-4

BODEGA MUY SURTIDA, $600
Sola esquina, Habana, sin deudas. Lechería Neptuno, $700. Café cantina y Billares cerca Reina Galiano, $1,200. Fonda calle Dragones, $400. Informes: Suárez, Belascoaín y Figuras, Café. V-4

BODEGA EN $750.00
Sola en esquina, moderna, sin deudas. Buen contrato. Alquiler: $18.00. Alquila: $12.00. Doy facilidades. Lechería: $600.00. Informes: Alvarez, Belascoaín y San José, Café. Día y noche.

VENDO UN GRAN ESTABLECI- miento de café cantina con vidriera tabacos, cigarros y lunch y dulcería, situado en el mejor punto del Vedado. Se dá barato. Informes a todas horas en 12 y 17, café. V-4

SE VENDE CAFE LECHERIA VEN- de más de 28 pesos diarios, su precio dos mil pesos, nada menos. Informa Iglesias, café Capitolio, San José 2. V-4

5 Bóvedas y Panteones

BOVEDA CON OSARIO Y SUS MAR moles en buen estado, baratísima, señora pobre en situación precaria la cede. Informa Ramón Mons Grillo, Cementerio Colón, portales del Necrocomio. Teléfono F-6125. V-5

6 AUTOMOVILES

FORD 1930 SEDAN 4 PUERTAS, 6 cristales, 6 ruedas, 6 gomas nuevas, precioso. Garage Víbora. 10 de Octubre 500. Castellanos. V-6

INDIAN 45. SE VENDE POR CUEN- ta de su dueño, es moderna y está en perfecto estado, $125.00, Informa Presas, Amargura No. 51. V-6

FIAT PEQUEÑO, CINCO PASAJE- ros, cerrado, muy económico, andando, buenas gomas, con chapa. Casi regalado. Puede verse, en 15 esquina a 4, Vedado. Llame: Telf. A-7789. V-6

SE VENDE UN CAMION DODGE, del 28, con carrocería de Reparto. Informan, en 8 y Quinta, Reparto La Sierra, Marianao.

AUTO FORD CUATRO PUERTAS del 31 con gomas super confort nuevas. Informan 23 y J, garage «Audec» Vedado. V-6

PACKARD SE VENDE POR EM- barcar el día 25. del 1931. Cerrado. 7 pasajeros, se da caso regalado. F-2211. L No. 175 entre 17 y 19. V-6

SE VENDE UN DOCHE 27-28 BA- rato, Chevrolet del 29, completamente nuevo. Verlos en el garage El Globo, por la mañana. San Miguel 179. Pregunte por Fausto. V-6

VENDO UN BUICK DEL 30 CE- rrado 7 pasajeros, tipo especial, Vestidura cuero nueva, 6 ruedas alambre. Informan Patrocinio 2, Paradero Víbora. V-6

VENDO: CAMION FORD DEL 33, 157 pulgadas, 4 cilindros, Chevrolet Sedan 4 puertas del 33, 6 ruedas, chassis del 31 para guaguas; camión Dodge para reparto de leche, con carrocería, facilidades de pagos, informa Julio, agencia del Chevrolet. V--6

FORD 30, CERRADO, $320; FORD camion, $150, Ford abierto 30, $255; Chevrolet cerrado, $250; 4 Doches cerrados, a $240; $270, $330 y $380; otro abierto, $100, La Salle $300 y otros. Hago cambios, Empedrado No. 1, M-4002. Braña. V-6

SE VENDEN, UN PLYMOUTH Y UN Chrysler, abiertos, gomas y fuelles nuevos. Oquendo número 20, esquina a Zanja, Taller de Carpintería. V-6

VENDO BUICK, DEL 28, CERRADO, cuatro puertas tipo ligero y Oaklan del 29, abierto. Están en buen estado, y se dan baratos. Zulueta 22, Bar. V-6

CAMION «INTERNACIONAL» DE una tonelada, del 30, Carrocería cerrada propia reparto, muy poco uso se vende. Informan Galiano 127, peletería. V-6

SE VENDE UNA CUÑA FORD DEL 29, gomas nuevas y chapa. Informar Oficios y Santa Clara. V-6

SE VENDE UN AUTOMOVIL NASH cerrado del 31, está nuevo y con buenas gomas, su precio $280. Informan en Línea 75, esquina a 2, Vedado. V-6

SE VENDE BARATO AUTOMOVIL «Buick» coupee. Informan y puede verse, en Avenida de Bélgica No. 31, Garage «El Angel», de Ginés Pañeda. V-6

SE VENDE UN CAMION PARA TIN- torería o cosa análoga, en $125.00; cuña Oldsmobil, moderna, cerrada, gomas, pintura, vestidura, todo nuevo, en $325.00; cuña Pontiac, abierta gomas nuevas, Trocadero 24, Garage Doval. V-6

SE VENDE UN FORD Y UN CHE- vrolet, cerrados, del 30, 4 puertas, 6 cristales. Pintura y gomas nuevas, Concordia 181, Garage. V-6

SE VENDE UNA MAQUINA STUDE- baker, Presidente, siete pasajeros. Puede verse, después de la 1 p. m. Calle E. número 2-A., entre 1 y 3, Vedado. V-6

PACKARD SEDAN 7 PASAJEROS, del 31 completamente nueve se vende barato. Puede verse en 23 y P. Agencia Dodge. Preguntar por Sante. V-6

VENTAS

6 AUTOMOVILES

SE VENDE UN CAMIONCITO DE reparto marcho Chevrolet, propio para panadería, dulcería, tintorería, etc. está en muy buenas condiciones. Para informes Monte y Castillo, vidriera del Bar Bilbao. V-6

GARAGE ALVAREZ
BERNAZA No. 27 Y OBRAPIA No. 99 Bajos de sus propios edificios. Los comerciantes y particulares guardan sus camiones y máquinas en este garage por el servicio y garantía que se les ofrece. V-6

GUAGUAS FORD Y CHEVROLET, de 1930 al 31, completas, con carrocería, desde 200 a 300 pesos, con facilidades de pago, Agencia Ford de Marianao, Real y Avenida de Columbia. V-6

PARA MOTOCICLETAS, PIEZAS O cualquier reparación, la casa «Presas» cuenta con el más perfecto taller. Garantía y precios módicos, informes: Presos, Amargura 51, entre Aguacate y Compostela. A-7769. V-6

7 MAQUINARIAS

MOTOR EMERSON DE 2 H. H. trifásico con chumaceras extra $18.00 Westinghouse de 1 h, p. $12.00. Century de 1|3 baratísimo. Máquina semi-universal, $16.00. Sr. Montalvo, Rayo 44. V-7

«EL CENTRAL», COMPRA Y VEN- ta de maquinarias, motores de petróleo, gasolina, eléctrica y de vapor, bombas de agua y tuberías, trasmisiones, poleas, correas, chumaceras, calderas y efectos eléctricos. Cristina 38-D., esquina a San Felipe. X-1615. Vicente Sánchez, Habana.

VENDO RAPIDO IDEAL PARA tostar café, 100 kilos. uno criollo 50 libras, despedradoras de café, molino alemán. Cueto 190. Luyanó. López. V-7

VENDO TRACTOR CARTERPILAR 15 H.P. como nuevo. Finca El Paraíso entre el kilómetro 15 y 16, Carretera de Güines. V-7

MAQUINARIAS. FABRICANTE DE calzado, liquidación-máquinas, asentar, lijar, guitarra, auxiliar, rollete, hendidos, afinadora e infinidad de máquinas, puede adquirirla baratísima. Hotel de Ventas, 10 de Octubre 96, Habana. V-7

8 DE ANIMALES

VENDO VACAS DE RAZAS HOLS- tein y Jersey. Todas de primero y segundo partos, recentinas y próximas, abundante leche. Pueden probarse y verse todos los días aquí en Habana, Calzada de Vento. Finca Los Angeles, kilómetro 4 y medio. V-8

SE VENDEN VACAS LECHERAS RE- centinas, jóvenes y de buena leche. Novillas de primer y segundo parto, más de 10 litros. Ayesterán No 1, Teléfono U-1129. V-8

SE VENDE UNA NOVILLA JERSEY, recién parida. Informan: Santa Rosa e Iglesias, Carbonería, Marianao. V-8

VENDO A PRECIO SITUACION MU los, carros y arreos todas clases, caballos y mulos monta. Pony, araña y faetones. Acabamos recibir 100 mulos criollos aparejo y tiro, 50 carros cerrados para lecheros y panaderías. Marina y Atarés, J. del Monte frente Gancedo. X-2876, Garro y Cuervo. V-8

9 MUEBLES y PRENDAS

VENDO MIS JUEGOS BARNIZADOS muñeca fina; cuarto 2 cuerpos, 3 cuerpos, $45; otro, 8 piezas, butacón damasco; comedor, sala 9 piezas, chaisse-longue. Todos caoba, maderas escogidas Estrella 129. V-9

DE OCASION
OBJETOS DE ARTE. GRAN LIQUIDACION
Porcelanas, Bronces, Marfil, Plata, Lámparas, Radios, Neveras «Frigidaire», Relojes de pie, Juegos cuarto, comedor, sala, recibidor, mesas-mármol, juegos cubiertos y otros objetos. **«Los Tres Hermanos»**, Consulado 94. A-4775. V-9

JUEGO CUARTO, LUNAS, 22.00; dos sillones, portal, modernos, $6.00; seis sillas, comedor, Bazquena, $6.00; mesa, cocina, tapa esmalte, $4.50; mesa sanitaria, 6.00. Cuba número 1, tercera puerta, por Chacón. Casa particular.

JUEGO DE COMEDOR, LAMPARAS, maletas, baúles, libreros. Colección selecta de obras en inglés. Todo en proporción, por necesitar embarcarme, Luis Estévez 4, entre Juan Delgado y Golcuría, Santos Suárez. V-4

REGIO JUEGO CUARTO CAO- ba, tres cuerpos, costó mil pesos, vendo $150, otro dos cuerpos, Libreros, sombrerera, baúl escaparate, nevera porcelana, caja caudales, más objetos, Egido 18. V-9

SALUD 11
Cuando usted quiera comprar o vender muebles visite esta casa, tenemos juegos de cuarto, sala, comedor, recibidor, neveras, lámparas, camas, sillones, pianos, radios, victrolas, equipajes, cajas hierro, contadoras, pupitres, vidrieras, armatostes, mesas café, sillas, Salud 11. M-9136. V-9

BAULES Y MALETAS A-6827
TENEMOS UN SURTIDO COMPLE- to, Vea nuestros precios rebajados para este mes solamente. Haga una visita a esta casa y se convencerá. **«La Competidora»,** Gloria e Indio. García, Arango y Compañía. V-9

MUEBLES A PLAZOS
Nuevo sistema de venta a plazos.
Juegos de cuarto, comedor, sala, recibidor. Los modelos más en moda. Precios económicos.
"EL CAPRICHO"
Neptuno 64, esq. a San Nicolás.

VENTAS

9 MUEBLES y PRENDAS

VENDO JUEGO CUARTO MODER- no $25. Otro mejor 3 cuerpos último tipo, barato. Juego sala y comedor caoba modernista barnizados muñeca. Jesús del Monte 27, altos. 1 cuadra Esquina Tejas. V-9

MUEBLES DE LUJO, ESPECIAL- mente enchapados y fabricación rápida a gusto del cliente, muy baratos al contado y con ventajosas facilidades de pago. Tenemos comprador para sus muebles, en cambio por los nuestros, así como Radios (estamos recibiendo de las mejores fábricas de E.U.) y liquidamos a como quiera todas las existencias para hacer sitio a los novísimos modelos que estamos fabricando, tanto en muebles como en gabinetes de Radio. La Casa Ruisánchez, Angeles No. 12, esquina a Estrella, (d 1 25 al 31). Telf. A-2034. V-9

A-9003: COMPRO MUEBLES EN GE- neral, objetos Arte, porcelanas, vajillas, radios, pianos, muebles Oficina, enseres establecimiento, contadoras, lámparas, baúles, maletas, máquinas coser, escribir, ropa caballeros. A-9003. V-9

FAMILIA VENDE MAGNIFICO JUE go cuarto moderno, sala mesa, gabinete, recibidor, comedor moderno, lujoso reloj renacimiento cajita hierro, urge venta. San Miguel 97, bajos, entre Lealtad y Campanario.

SE VENDE UN JUEGO DE TRES cuerpos, de caoba, moderna y dos escaparates sueltos. Calle 13 pasaje Iberia entre Dolores y Concepción. José Moradona. V-9

JUEGO DE CUARTO, POR TENER que embarcarme vendo baratísimo un juego de cuarto, un reloj pared fino y un filtro. Marqués González 84, habitación No. No. 2. V-9

MAQUINA SINGER OVILLO CEN- tral $20, juego de sala $19, piano flamante, $45, baúl mundo $6, librero caoba estilo español, $30. Prado 31, bajos, entre Refugio y Genios. V-9

CASA ARECHAGA, SI USTED NE- cesita muebles, visite los talleres de «El Siglo», donde encontrará preciosidades, por poco dinero. Compre directamente y comprará lo mejor, Manrique 189, Ebanistería.

MUEBLES EN GANGA
Juegos cuartos, $30.00; sala, $15.00; comedor, $30.00; escaparates, $7.00; con lunas, $12.00; mesas correderas, $4.00; aparadores, $5.00; seis sillas, y 2 sillones, $10.00; máquinas coser. Compramos y cambiamos muebles.

LA PRINCESA, SAN RAFAEL 107 V-9

EN MUEBLES
Somos únicos por el surtido más extenso y novísimo, su sólida construcción y enormes facilidades en los pagos.
CAO Y VARELA
Neptuno números 183 y 187 V-9

PUPITRES, MAQUINAS ESCRI- bir, Burós, compro y empeño y vendo. Libreros, archivos, máquinas coser, sumar, calcular, Kardex, equipos y joyas en general. Llame y vea: Monserrate 39 y Parque Zayas. Teléfono A-8054. V-9

FAMILIA PARTICULAR, VENDE elegante juego cuarto, último modelo, con butacón, $95.00; comedor, renacimiento Español living room, 6 piezas; radio de capilla, Salud 54, bajos, entre Escobar y Lealtad. V-9

VENDO JUEGO CUARTO NUEVO sin estrenar último modelo, butacón, verdadera ganga, también cajita caudales pequeña $8.00, cachumbambé para niños, $3.50, véalos. Jovellar 32, entre Infanta y N. V-9

LA ALEGRE Y CONFIADA HABANA no tendrá radio ni periódicos, los domingos. ¿Por qué no nos suspenden también todas las actividades humanas, incluyendo, por supuesto, las bombas y las perseguidoras, de ambos sexos? Así, el lunes tendremos acumulada gasolina suficiente para poder entrarle a las facilidades de pagos de «La Casa Ros y Novoa», J. Naveira, S. en C., Galiano 94.

VENTA ESPECIAL
Sólo por este mes. Muebles todas clases y estilos, objetos de Arte, antigüedades, sillones de inválidos, equipajes de todas clases, aparato «Vita» para calistenia, etc. Le tomamos sus muebles en cambio. Visítenos y se convencerá. Salud núm. 9, esquina a Rayo.
«LA CASA INGLESA» V-9

10 UTILES de OFICINAS

BOLSA DE MUEBLES
DE OFICINAS COMPRAMOS
Vendemos, Propietarios de la Fábrica «Nóbregas». Procedentes remates: Archivos. Máquinas: Escribir, Sumar y Calcular, Cajas Caudales y Documentos. Libreros, Bufetes, Butacas, Mimeógrafos, Adresógrafos. Todo de Oficina. Liquidamos muebles acero. **Compostela 55, frente a «Estrella Italia». A-7744.** V-9

MUEBLES PARA OFICINAS, VEN- demos y compramos: Máquinas de escribir, sumar, calcular, mimeógrafos, satélites, archivos, burós, Kardex, libreros, cajas seguridad, Compostela 43, entre O-Reilly y Progreso, frente National City Bank. M-8638. V-10

MUEBLES OFICINA
Compro, empeño y vendo: Burós, máquinas escribir, sumar, calcular, coser, mimeógrafos, esquipos y joyas en general. Llame y vea: Monserrate 39 y Parque Zayas. Teléfono A-8054. V-10

VENTAS

13 RADIOS

VENGA Y OIGA EL MODERNO MI- lagro del radio, fabricado por Grunow, creador del Majestic, a pagar $5.00 mensuales, en adelante. Onda corta y larga. Si no puede venir de día, venga por la noche y oirá a Europa. Pida una demostración: U-4205, San Miguel 129, altos, entre Gervasio y Escobar. V-12

RADIOS MAJESTIC «GRUNOW». Ultimos modelos, onda corta y larga, desde $5 mensuales, $10 entrada, $60 a plazos. Aceptamos parte pago Radios, Pianos, ortofónicas usados, Jesús del Monte 27, altos, 1 cuadra Esquina Tejas. A-5704. V-12

VENDO RADIO 1934 DE MESA, $25 Radio-fonógrafo eléctrico, lujoso gabinete, $40. Refrigerador eléctrico, Chef, mediano, $110, todo porcelana, nuevecito Jesús del Monte 27, altos. 1 cuadra Esquina Tejas. V-12

VENDO UN RADIO DE MESA, MO- derno, 1934, nuevo, en $25.00. También un radio de mueble, marca Zenith, en muy buenas condiciones, 45 pesos. Informan: Manrique 151, altos. V-12

RADIOS, CON GARANTIA ABSOLU- ta, desde 19 pesos 80 cts. Para automóvil y de corriente continua, fincas o yachts. Facilidades de pagos, «La Predilecta». San Rafael 171 o Neptuno 76. M-1729 y U-1729. V-12

15 CAJAS REGISTRADORAS

REGISTRADORA «NATIONAL», A plazos cómodos, 50 por ciento más baratas que el fabricante. Hago cambios, limpiezas, reparaciones niquelados, esmaltados caoba. Compro. Atiendo órdenes del Interior, J. R. Ascencio, San Rafael 51. V-14

VENDO DOS CAJAS DE HIERRO, grandes, de una joyería. Pueden verse en Cerro 508, altos. V-15

16 OBJETOS VARIOS

SE VENDE UN MOSTRADOR 8 piés de largo por 2 piés de ancho. Prado No. 28. V-15

VENDO ARMATOSTES Y MOSTRA- dores en buen estado propios para tienda de ropa o sedería. Se pueden ver en 10 de Octubre 444 A, teléfono X-1250. V-15

DENTISTAS. VENDO MUY BARA- to Sillón WhiteUnidad Rosati y Esterelizadora eléctrica, $180.00. Casa Fernández, Neptuno 161, U-3322. V-15

ATENCION GALLEROS, SE APRO- xima la temporada. Vendo o arriendo la gran Valla Modelo de Marianao, Paseo y Steinhart, con cantina y utensilios para este negocio. Se dá muy barata. Informes en 12 y 17, Vedado, Café. V-15

VENDO, CAMBIO, REPARO VI- drieras, contadoras, pesas, picadores carne eléctricos, mesas, molinos café, armatostes, neveras, enseres comercio en general. También compro. Habana 116 1|2 entre Amargura y Teniente Rey. V-16

REPARACIONES

9 MUEBLES y PRENDAS

EN TODAS LAS ALTERNATIVAS de la vida, el hogar es el punto dó se alivia y conforta el espíritu. Procure que su estancia en él sea alegrada por el aspecto flamante de sus muebles. Pedro García Espinosa, en San Rafael 143, letra B, entre Aramburo y Soledad, para cualquier trabajo de tapicería y demás arreglos de sus muebles. Su teléfono es: U-4424. Ya está funcionando. R-9

REPARAMOS SUS MUEBLES, POR poco dinero, dejándolos nuevos. Casa Pardo; U-5761. Los modernizamos, barnizamos a muñeca, esmaltamos «Duco», pinturas mimbres, a vapor, tapicería general, Azogamos espejos. Trabajos garantizados. San Rafael 120

13 RADIOS

LOS FAMOSOS TRANSFORMADO- res «Record», para radios 220x110, hasta el presente son los mejores, seguros garantizados. Cómprelo y se convencerá. Enviamos pedidos al interior. Venta: Compostela 131, esquina a Luz. R-12

NO IMPORTA DONDE USTED HA- ya comprado su radio. Nosotros lo reparamos. Servicio, de 2 de la tarde, a 10 de la noche. Sres. Jiménez. M-7380, Galiano 103.

DINERO-HIPOTECA

d2 SE OFRECE

COMPRAMOS CREDITOS HIPOTE- carios mayores de $2,000, estén o no acogidos a moratoria. Tenemos dinero para hipotecas en el Vedado. López y Cabrera, Aguiar 100, altos, A-3318. D-2

PRESTAMOS
Desde el 1 por 100
Dinero sobre joyas
Vendemos joyas, baúles y maletas.
Se compra oro.
«LA PERLA»
Animas 64, esq. a Galiano

DINERO
No pierda tiempo. Cuando necesite tomar dinero en Hipoteca o Pagarés vea a M. Fernández, San Ignacio 50 teléfono A-4432, de 2 a 5. Operación rápida y absoluta reserva. D-2

DINERO
Doy grandes y pequeñas cantidades en primera hipoteca, desde el 7 por ciento en adelante, para la Habana y sus Barrios. Compro y vendo casas y solares.
Compro y vendo Bonos y Acciones.
JULIO C. GRANDA
Obrapía 33. Tels. M-5921 y F-5759

HIPOTECAS: ME URGE COLOCAR $5,000.00, fraccionados Habana y sus Repartos. También para Bóvedas y Panteones, desde $50.00. Interés bajo. Mucha reserva y rapidez, J. Llanes, Sitios 42, esquina San Nicolás. M-2632. D-2

MUEBLES

DIARIO DE LA MARINA, *ofrece a Vd. la mejor clientela de Cuba.*

Vd. puede atraérsela con un pequeño anuncio en nuestras planas de Clasificados.

Si muchas otras casas lo han hecho ¿por qué no usted?

El costo de un anuncio en nuestra página de Anuncios Clasificados es insignificante y puede rendirle mucho.

A su aviso tendremos mucho gusto en facilitarle todos los detalles que desee.

—Oficinas: de 8 a. m. hasta las 10½ p. m.

ANUNCIOS CLASIFICADOS A-3333

DINERO-HIPOTECA

BONOS Y ACCIONES

BANCO COMERCIAL DE CUBA Y Banco Digón y Hnos Compro cheques y libretas de ahorros. Compro y vendo bonos y acciones, cotizables y no cotizables en Bolsa, Obrapía 17. Manuel Piñol. D-2

N. GELATS Y COMPAÑIA
106 Aguiar 108 esquina a Amargura
CAJAS RESERVADAS
Las tenemos en nuestras bóvedas construidas con todos los adelantos modernos y las alquilamos para guardar valores de los interesados. En esta oficina daremos todos los detalles que se deseen. D-2

PARA LAS DAMAS

pd4 Interés para las Damas

¡HERNIADOS!
NO COMPREN SIN PROBAR: PRUEBEN Y DESPUES COMPREN

La casa más antigua ofrece lo más moderno: «ALL ROUND». Nuevo braguero distinto a los demás, inoxidable, 5 años garantía; control de presión fija, precisa e invariable. 'ALL ROUND' reúne todas las mejoras; es suave, cómodo, ligero, sin bordes molestos, adaptación perfecta DEJANDO VER SU HERNIA RETENIDA eliminando 100 por 100 todo peligro de estrangulación; por eso ningún médico recomienda faja o braguero corriente, porque carecen de esta primordial cualidad: VER SU HERNIA RETENIDA. «ALL ROUND» no necesita tiras por entre las piernas, permitiendo libremente toda clase de ejercicios y movimientos. «ALL ROUND» no engaña con publicidad de testimonios, sino que le ofrece lo que nadie puede ofrecerle: DIEZ DIAS DE PRUEBA GRATIS del propio «ALL ROUND» que usted ha de usar. Precio desde $5.00. Se vende únicamente en la antigua y acreditada casa de A. D. ROMAN, Luz 87. PD-3

SEÑORAS Y SEÑORITAS
Existe un medicamento, exclusivamente para las mujeres. Se llama: «Gotas Metrol». Tomando las «Gotas Metrol» desaparecen los dolores y se regulariza el período menstrual Las «Gotas Metrol» son de efecto seguro en las suspensiones, de 30 a 60 días. Pidan prospectos. Depósito. Farmacia del Dr. Mata, San Lázaro 402, Habana, teléfono U-6815. PD-3

DAMAS: POR UN PESO, SE HACE el vestido que quiera. Por cincuenta centavos, entallo. Confecciones finas. Se dan clases de corte y costura, sistema «Martí», Manrique número 28. PD-3

EXTIRPACION DE LOS VELLOS
de la cara, por medio de electricidad. Tratamiento definitivo y garantizado. Sra. Alexandra, Calle Tercera número 381, entre 2 y 4, Vedado, Habana. PD-3

MADAME KUZMA: EX MODELISTA principales casas París y Viena. Creadora de sombreros finos. Avisa a su clientela, que tiene a la venta sombreros, últimos modelos, desde $2.50. Se arreglan sombreros, desde $1.00, Amistad y San Rafael, frente Ten Cent. PD-3

ENSENANZAS

e1 Profesoras y Profesores

INGLES ABOGADO DE BOSTON
Graduate of Yale University)
Clases colectivas: Lunes, miércoles y viernes, 8 a 9 y 9 a 10 p.m. ($2.00). También clases particulares, Método moderno, rápido y eficaz, (No Spanish in class). Academia, San Rafael 139, altos, entre Marqués González y Oquendo. U-1152. E-1

DOCTORA EN CIENCIAS FISICO- matemáticas, con años de práctica, solicita clases de matemáticas en Colegio o Academia acreditado. Se dan referencias, FO-2995. E-1

SUSCRIBASE Y ANUNCIESE EN EL «DIARIO DE LA MARINA»

ENSENANZAS

e1 Profesoras y Profesores

INGLES
Enseñado por Profesora americana. Sorprendentes resultados en pocas semanas. El discípulo leerá, escribirá y hablará en inglés en breve tiempo. Leciones a domicilio también. Miss Kapan, Hotel Royal Palm. A-7277. E-1

PROFESORES COMPETENTES SE ofrecen para dar clases de Primera y Segunda Enseñanza en su casa o a domicilio. Especialidad en Matemáticas. Informa Colegio Luz Caballero, Bruzón No. 9 E-1

INGLES, TAQUIGRAFIA (INGLESA y española), Teneduría, Cálculos Mercantiles, Aritmética, Algebra, Caligrafía, Mecanografía y Ortografía. Enseñanzas a domicilio, por el Profesor F. Heitzman, Monte 103, altos. M-9247.

PROFESOR DE BAILES
Precios módicos. Enseñanza rápida de Son, Fox, Tanto, Blues, etc. etc. Doy clases a domicilio. Ismael Servalló, Cárdenas número 3, segundo piso. PB

INGLES A DOMICILIO. DOS PER- sonas $5, por profesora de larga experiencia. Por escrito a R. Loeb, Monte 133, bajos, Departamento 4. E-1

ACADEMIA RABIÑA
NEPTUNO ESQUINA A MANRIQUE, altos. Clases individuales: Inglés, Francés, Alemán, Taquigrafía «Pitman» y «Gregg», Mecanografía, Ortografía, Teneduría de Libros, Correspondencia, Aritmética. CLASES POR CORRESPONDENCIA. Ingreso E. Ingenieros, Arquitectos y Veterinaria. Curso Procurador. Pida prospectos, **Neptuno 78 y 80, altos, esquina Manrique. Telf M-7849.**

PROFESORA FRANCESA GRADUA- da Universidad de París, da clases de francés a domicilio y en su Academia en Vedado, calle 6 esquina a 23, No. 189, primer piso, derecha, F-2658. E-1

APRENDA CORTE Y COSTURA
Por mi gran sistema Matilde Alemany, «Academia Central». Invento nuevo, práctico, precioso. Clases por ajuste. Terminará en 2 meses, con título de profesora garantizada. Clases a domicilio. Se cortan moldes exactos y trajes, San José 9, altos, entre Galiano y Aguila. Sucursales: Profesoras Máxima, Octava y Tejar, Lawton y Hortensia, Atocha 6, Cerro y Luz número 26, Sra. Orfila. E-1

e2 COLEGIOS

ACADEMIA DE IDIOMAS RO- berts, Malecón 31, teléfono A-1317. ¿Desea usted aprender inglés? Compre el Método Roberts, se recomienda por sí solo. Distinción, eficiencia, garantía. Cuarta Edición $2. E-2

e4 CONSERVATORIOS

CONSERVATORIO DE LA FILARMONICA
TENIENTE REY 71, ALTOS. DIREC- tor, Amadeo Roldán. Clases de piano e instrumentos de orquesta y banda Solfeo, teoría y armonía, primarias y superiores. Clases de francés e inglés. El día primero de Septiembre comenzarán las clases del curso, 34-35, $3.00, por asignatura; solfeo $1.00, tomando otra asignatura. Clases de solfeo con derecho a asistir a los conciertos de la orquesta, $2.00. E-4

INTERES GENERAL

EN MEXICO ARREGLAMOS SU NEGOCIO CUALQUIERA QUE SEA
Tramitamos permisos para entrar al país, cartas de ciudadanía, rectificación de actas, legalización de firmas en las dependencias del Gobierno y Consulados Extranjeros. Divorcios. Informes todas clases. Ejecutamos cobranzas, administración de casas, toda clase de representaciones y comisiones. Cía. Pan-Americana de Inversiones. Ave 16 de Septiembre 73, Apartado Postal 9090, México, D. F. IG.

HERNIADOS
Seis tipos de fajas anti-herniarias más baratas y útiles que los bragueros. No agrandan la hernia. Retienen perfectamente. Desde $2.00 a $5.00. 2 años de garantía. Cómodas. Vea vidrieras. Carrasco, Ortopédico. Neptuno No. 138, teléfono M-7519.

FOLLETIN 33

JUAN CARREÑO VARGAS

EL FIN DE UNA AVENTURA

NOVELA

EDICION EDITA BARCELONA

De venta en «La Moderna Poesía», Obispo 135. Telé. A-1171.

...y se sobrepone a todas mis dudas un deseo irresistible de creer en la pureza de su corazón y en los inéditos sufrimientos que veo reflejados en sus ojos.

X

Hace unos días estuvo comiendo en mi casa donde Francisco, el viejo amigo de mi excelente padre, y me dijo, con aire malicioso, mirándome sin pestañar, con voz pausada, como si leyendo en mi alma quisiera hacerme una advertencia y darme un consejo:

—Todo llega... y todo pasa. No lo olvides, Antonio. En efecto, todo llega para quien sabe esperar...

Hoy salí dispuesto, después de enconada lucha entre mi egoísmo y lo que mi deber demanda de mi dignidad, entre la razón y la fantasía, a romper o a anudar para siempre los resistentes lazos que mi corazón quiere que me unan a Gracia.

Después de largas cavilaciones mi espíritu práctico se había forjado, si su alma no correspondía a los tiernos afectos de mi pecho, una ruptura seria y hasta si se quiere con cierta solemnidad. Una separación como la de dos buenos amigos que se despiden para un largo viaje con la confianza de que sus opuestas vidas no volverán a cruzarse.

Estaba emocionado después de tomada firmemente esta resolución, sentía palpitarme acelerado el pecho y un último deseo de parecer agradable a la que de seguro iba a perder para siempre, me hizo que me acicalara con meticuloso cuidado antes de dirigirme a su domicilio.

Salí después de dar una porción de vueltas inútiles y como buscando cosas que no llegaba a encontrar. La tarde convidaba a dar entrada en el espíritu a alegres ideas de sano optimismo.

Deliciosa tarde cargada con los densos aromas del verano granadino.

Desemboqué en la calle y bajo el dintel festoneado de flores y frutos que el cincel esbozó delicadamente en la piedra, estaba ella, estaba Gracia.

Una sonrisa de aurora prendió en sus puros labios. La brisa jugaba rizando la vaporosa falda sobre la pierna tersa de sedas

Fué un momento, un relámpago de luz cruzó de sus ojos a los míos y me sentí una vez más dominado por su mágico encanto antes de pronunciar una sola palabra.

Y llenos su rostro y su cuerpo de irresistible encanto, me dijo:

—Hoy quiero pasear; tengo ganas de andar, de que mis pulmones respiren el aire de este día perfumado y bello. Hoy pretendo que usted, sin excusa ni pretexto, pues llega oportunamente me acompañe. Deseo subir a las alturas, adonde no alcance el ruído de los tranvías. Es un capricho; no tengo ganas de que a mis oídos llegue el son de la antipática campanilla. Nada, usted me acompaña; usted es mi caballero. Quiero llevarle, para que se distraiga y haga poesía, a la placeta de San Nicolás. Porque no me cabe duda, usted, Antonio, lleva mucho tiempo con ganas de olvidar algún disgusto que se le sale por los ojos... ¡Jesús! ¡Por Dios! ¡No me mire así!

Y una risa franca y sonora, como no la había visto hacía mucho tiempo en su boca, llenó de sana y regocijante alegría sus mejillas y puso un destello de luz en la niebla de sus ojos.

—No había de ser yo solamente la mudable —continuó—, también ustedes muchas veces representan un tipo extraño, por completo distinto al Antonio que yo estaba acostumbrado a tratar.

No pude resistirme; pero se apoderó de mi voluntad, y mis meticulostamente madurados proyectos de rebeldía, pesados y medidos como se pesan y se miden los géneros de una tienda para poder apreciar de antemano la probable ganancia, quedaron reducidos al incierto azar de abandonarme sin reservas, embelesado al supremo encanto de su adorable charla.

Aquellas lacrimosas palabras, con tanto cuidado rebuscadas, en mis horas de soledad, volaron espantadas por el hechizo de la tarde que convidaba a dar acogida a los mayores optimismos, y la tierna despedida fué aplazada para otro día menos lleno de atractivos y promesas.

Hubiera sido de todos modos empresa vana tratar de interrumpir el voluble y gracioso torrente de su charla armoniosa.

Miréla a los ojos fijamente y reflejaban confianza y dicha. Serenos y tranquilos como el cielo, tenían la transparencia de su limpio y zarco matiz.

El quieto lago de que otras veces os he hablado volvía a reflejar en sus cristales serenidades de égloga.

Despaciosamente, como el rústico saborea bajo la sombra el sobrío companage, fuimos ascendiendo por la cuesta de San Gregorio, camino el más fácil para ganar a pie las ásperas alturas del Albaicín.

—Antonio —me dijo señalando unas blancas borritas tendidas en el azul, entre el claro de dos cipreses— quisiera convertirme en tenue nubecilla para navegar allá en lo alto sobre los brillantes glaciares de la Sierra. Pero en una nube azul con flores de oro.

Se quedó unos instantes pensativa, como si su fantasía la tuviera suspendida sobre las nieves que brillaban con rellejos violeta heridas por el sol de la tarde. Y añadió muy lentamente:

—Usted, en cambio, no tendrá esos deseos tan extravagantes.

Yo le dije, mirándola tiernamente:

—Al oirla expresar esos anhelos de que me hablaba, yo he deseado únicamente convertirme a mi vez en la cristalina atmósfera en que el Muley Hacén se baña.

Me miró a los ojos y sus mejillas se convirtieron en dos cerezas.

Seguimos ascendiendo por la empinada cuesta.

La suave canturía de su charla, ligera y tornadiza al principio, como el refulgente vuelo de una mariposa, fué poco a poco adquiriendo un sentido más profundo, más lleno de emoción y de vida.

Y cuanto más sus ideas y sus palabras se elevaban al tono de mi alma, más espaciosas eran las pausas, preñadas de un contenido más densamente evocador en su íntimo silencio.

Interrumpíamos con frecuencia nuestros pasos.

Por las blancas almacerías asomaban desbordantes los frutales sobre el oscuro verdor de las madreselvas; se echaban de brazos sobre las tapias, con su gaya pompa, las parras.

Rayaban el azul intenso las severas siluetas de los cipreses. En la rama de un obscuro laurel, mecía un pájaro su perlado gorjeo.

En el largo trayecto hasta llegar a San Nicolás, desbordan y festonean las paredes panoas multicolores.

A través de las cancelas, por los resquisitos que dejan las puertas, por las entreabiertas ventanas, se veían macetas, cuidadas con mimo, rebosantes de verdura y de flores.

Sobre los poyos encalados cuelgan florales caireles azules, blancos, y son alegría del ánimo, y encanto de los ojos los bermejos tiestos cuajados de geranios cual umbelas de fuego, tal como los labios q. amorosos sonríen al regarlos; otros rosados con verdes corazoncitos por hojas

M.E.C.D. 2016

Los obreros piden la destitución del administrador de la NRA, Hugh Johnson

No lo esperemos todo del Tratado

(Por E. S. MARTI)

YA tenemos nuevo Tratado de Reciprocidad.

Ya tenemos cuota para el azúcar. Ya nos quitaron la Enmienda Platt. Roosevelt cumplió sus promesas. Los obcecados cuya mente poco agil seguía viviendo en los tiempos de Hoover, han quedado desmentidos en sus afirmaciones de que las ofertas de Roosevelt nunca serían realidad.

Y para mayor sorpresa para esos incrédulos que han visto esfumarse su mejor argumento demagógico, ahora resulta que el Gobierno Americano es el primer antiimperialista y expresa su preocupación y deseo de que no dejemos que sólo se aprovechen de las ventajas del Tratado los especuladores y los intereses bancarios americanos. Su empeño es que alcancen a todo el pueblo de Cuba, mayormente a la clase trabajadora. Claro que no es por altruismo sino para que este pueblo compre mercancías americanas, cosa lógica si queremos que los Estados Unidos compren a buen precio azúcar cubano.

He aquí una juiciosa advertencia que el Gobierno Cubano ha de tener muy en cuenta para legislar sin demora en forma que los obreros agrícolas y los colonos perciban la parte principal que les corresponde de las ventajas concedidas al azúcar cubano, sin que subterfugio alguno pueda arrebatárselas. De lo contrario se habrá frustrado el objetivo primordial de los sacrificios que Cuba ha tenido que ofrecer a cambio de un arancel al azúcar más bajo que en los tiempos de mayor esplendor para nuestro producto.

Otro importante consejo necesita Cuba. Lo expresé reiteradamente cuando todavía estaba lejana la concertación del nuevo Tratado, cuando ya era inminente, y cuando faltaba poco para la firma. Ahora que ya es un hecho, lo voy a repetir en medio del natural optimismo de estos momentos: modifiquemos nuestra estructura económica, libertándola progresivamente de la tiranía del azúcar. No dependamos de un solo producto ni de un solo mercado aunque de momento constituyan nuestra felicidad.

El «Nuevo Tratado» y «Política de Buen Vecino», pueden variar algún día al caer Roosevelt y su partido, porque los pueblos, tan pronto están salvados, abominan del salvador que les impuso sacrificios y disciplinas.

Aunque el nuevo Tratado tiene bases permanentes en su conjunto, no las tiene en cuanto al azúcar, que es, precisamente el reglón básico de nuestra economía. Los nuevos derechos de $0.90 sólo regirán mientras susbsista el plan restrictivo de cuotas de importación, el que probablemente no durará más de tres años, de los cuales ya han transcurrido 8 meses.

Hoy, la cuota y el Tratado son una necesidad vital porque todavía vivimos supeditados al azúcar, y éste a la banca extranjera. Ha sido una suerte para Cuba que en la Casa Blanca haya un Roosevelt que nos conceda un respiro, pero tenemos que aprovecharlo para iniciar la modificación de nuestra economía. Lo que hubieramos tenido que emprendere debatiéndonos en un caos de miseria y desesperación de haber subsistido la política de Hoover, podremos hacerlo ahora más fácil y rápidamente, con la enorme ventaja de la serenidad que nos dará el período relativamente próspero que se avecina.

Pero hay que empezar inmediatamente y con decisión sin dejarnos llevar por el optimismo presente. Nómbrese pronto, dándole facultades amplias, un Consejo de Economía que formule un plan general de conjunto, metódico y coordinado que reconstruya nuestra economía sobre la base de menos azúcar y mayor diversificación de cultivos, sin olvidar las explotaciones mineras y las industrias naturales derivadas de la caña, de otros productos agrícolas y de la ganadería, buscándoles mercados nuevos con la rectificación de nuestras balanzas comerciales adversas.

Y sobre todo, en esas nuevas actividades, foméntese la inversión de capitales cubanos, con leyes protectoras, nuevo sistema monetario, banca nacional e instituciones de crédito oficiales o semi-oficiales que permitan a Cuba readquirir la tierra, el subsuelo y las fuentes de producción y de trabajo.

La Habana 12 de septiembre de 1934.

La depresión ha afectado a los esquimales

El Gobernador de la «Hudson Bay Co.» ha efectuado una excursión por dicha zona

NUEVA YORK, septiembre 15. A. P.—P. Ashley Cooper, gobernador décimo tercero de la Hudson Bay Company, que regresó recientemente de un viaje a los lugares donde la compañía tiene negocios de pieles en el Artico Oriental, habló de los problemas de los días presentes de los esquimales en las secciones productoras de pieles del extenso norte.

«Los problemas de los esquimales son, desde luego, más simples que los nuestros—dijo Mr. Cooper, —pues no tienen ninguna de las complicaciones de la vida moderna. Su principal problema es la propia conservación. El proveedor universal a este respecto, es la foca, que les suministra alimento para ellos, así como para sus perros, vestuario, luz y calor.

«Tienen sus años malos y la Hudson Bay Company los ha ayudado, así como a los indios, en sus períodos de depresión. Un año tal vez, las focas no estarán tan abundantes; después viene el período de las zorras. Un año puede ser malo para estos animales, el próximo mediano y después puede venir un buen año.

Mr. Cooper, salió de Montreal en Julio, en el buque de la compañía «Nascopia», en su viaje anual de verano a los lugares donde se trafica en pieles, siendo el primer gobernador que ha hecho el viaje en un viejo barco de 1500 toneladas. Mr. Cooper visitó un buen número de los puestos de la Hudson Bay en aeroplano.

No hay ruptura entre Guatemala y San Salvador

El Gobierno guatemalteco niega las noticias sobre fusilamiento de militares

CIUDAD DE GUATEMALA, septiembre 15. (AP.)—La oficina de Relaciones Exteriores niega en forma enfática las noticias procedentes de México, relativas a una posible ruptura de relaciones entre Guatemala y El Salvador.

Con ocasión de haber descubierto y dominado el Gobierno un complot terrorista, se instruyó un proceso contra los culpables, siendo absolutamente falsas las informaciones que aseguran haberse fusilado a militares de alta graduación y a los oficiales comprometidos. Esta maniobra criminal ha merecido una reprobación unánime.

El capitán del "P. Cleveland" acusado de negligencia respecto al "Morro Castle"

Los oficiales y tripulantes del «President Cleveland» desfilaron como testigos ante la comisión investigadora del desastre del «Morro Castle». El capitán Robert F. Carey, del «President Cleveland», que aparece en la presente foto, ha sido acusado por varios tripulantes, quienes manifestaron que la demora en arriar los botes salvavidas fué causa de la pérdida de vidas por parte de los pasajeros del «Morro Castle».

La Comisión Senatorial halló nuevas pruebas de las ventas de armas en América del Sur

La Comisión se propone investigar todo lo referente a la fabricación de gases venenosos, de máscaras de celofane contra los mismos, y de lo referente a gases lacrimógenos

WASHINGTON, septiembre 15. A. P.—La comisión del Senado, que investiga las prácticas de venta de las fábricas de armamentos y municiones de los Estados Unidos, ha logrado encontrar nuevas pruebas relacionadas con las operaciones realizadas por las empresas de este país en la América del Sur, y se espera que en la semana próxima tratará de averiguar actividades y métodos de venta de aeroplanos militares y municiones de guerra.

En la lista de los testigos que han sido citados a declarar, se encuentran John W. Young, presidente, y Frank Sheridan Jonasm, agente suramericano de los Laboratorios federales de la compañía; B. C. Goss, presidente, y Fred Huber, agente suramericano de la United States Ordenance Engineers.

La comisión se propone hacer investigaciones acerca de la fabricación de gases venenosos, especialmente sobre la construcción de máscaras de cellophane contra los gases en tiempos de guerra. No solamente tratará de conocer los métodos para el empleo de los gases para usos militares, sino también investigará cuanto se refiere a la elaboración de bases lacrimógenos y nauseabundos, como los usados en la huelga de la industria textil.

Espérase que las declaraciones de los representantes de la Du Pont sirvan para llegar al conocimiento de que dicha empresa, por conducto de sus relaciones con la Imperial Chemical, de Inglaterra, y con el Trust alemán, puede suministrar gases venenosos en una guerra futura.

UN EX MINISTRO GRIEGO SE QUERELLA CONTRA EL AGENTE DE LA CURTISS

ATENAS, Grecia, septiembre 15. (AP.)—El ex ministro del Aire M. Rhallis, se ha querellado contra el agente M. Denaxas, de la Curtiss Wright Company, de los Estados Unidos, a quien acusa de calumnia con motivo de la carta que se leyó ante la Comisión Senatorial americana que investiga las prácticas de las fábricas de armamentos y municiones.

El Comité de huelga también solicita la destitución del Gobernador de Rhode Island

Las violencias ocurridas en la parte Norte del Pis, por causa del paro parecen haberse trasladado al Sur, donde ocurrieron sangrientos sucesos que ocasionaron víctimas

WASHINGTON, septiembre 15.—(WP). Los gremios obreros han pedido hoy la dimisión del general Hugh Johnson como administrador de la NRA así como el procesamiento del Gobernador del Estado de Rhode Island, Mr. Theodore Francis Green.

Los actos de violencia que caracterizaron la huelga de los obreros de la industria textil en el Norte se han trasladado ahora al Sur. Un motorista fué muerto a tiros por un grupo de huelguistas en Georgia, en cuyo Estado los trabajadores que desean libertad y no quieren someterse al yugo de los gremios apalearon a tres huelguistas que intentaban realizar actos de coacción y se ignora el paradero de un cuarto huelguista que se hallaba con los anteriores.

North Carolina ha sido escenario de otros actos de violencia, entre ellos el lanzamiento de una bomba de dinamita a una fábrica que se hallaba custodiada por fuerzas de la Guardia Nacional. La bomba que logró hacer explosión dentro de la la fábrica causó importantes daños.

Las palabras pronunciadas por el General Hugh Johnson, administrador de la NRA contra los jefes del movimiento huelguista textil, han causado gran indignación a William Green, presidente de la Federación Americana del Trabajo; a Matthew Woll, vice presidente de la Federación, y a Francis J. Gorman, presidente del Comité de la huelga textil, los cuales no han podido reprimir el disgusto que aquellas les causaron. Johnson dijo que la presente huelga sangrienta constituye una violación de los pactos.

El Comité de Huelga, que está presidido por Gorman, ha manifestado que el general Hugh Johhson debe ser destituido de la NRA, como consecuencia de las manifestaciones que ha hecho en público contra los directores del movimiento.

En Nueva York, la Defensa Internacional Obrera ha pedido que el Gobernador Green del Estado de Rhode Island sea destituído y le acusa de haber utilizado sus facultades como jefe ejecutivo del Estado para reclamar el auxilio de las tropas a fin de aplastar la huelga y obtener beneficios personales con tal maniobra.

Sin embargo de los actos de violencia registrados puede decirse que la huelga ha entrado en una fase más conciliadora desde que los jefes obreros acordaron ayer esperar al resultado de la conferencia que se celebrará el martes de la semana próxima.

Francis J. Gorman, presidente del Comité de Huelga, confía en que el nuevo plan que se prepara por la Junta de Mediación designada por el Presidente Roosevelt dará resultados satisfactorios, a pesar de que los primeros esfuerzos de los miembros de la Junta fueran baldíos por negarse los propietarios de las fábricas a tratar con los gremios.

Se están concentrando tropas en Georgia y en los Estados de Carolina del Norte y del Sur, por temerse nuevos desórdenes.

LOS PATRONOS TEXTILES PERSISTEN EN ABRIR LAS FABRICAS

NUEVA YORK, septiembre 15. — (AP). La huelga textil se acerca a una crisis que puede dar por resultado la intervención personal del Presidente Roosevelt.

Los patronos persisten en su plan de reanudar las labores el próximo lunes en nuevas fábricas, a pesar de la oposición de los trabajadores.

Los huelguistas, por su parte, contando con las cajas de resistencia de los gremios pertenecientes al sistema nacional internacional, prometen continuar la huelga hasta que queden satisfechas sus demandas.

El general Hugh Johnson, administrador de la NRA, no ha hecho comentarios acerca de la petición de los huelguistas de que sea destituído del cargo, por acusársele de parcialidad a favor de los patronos.

El Presidente del Comité de la Huelga Mr. Gorman, contestando a la afirmación de Johnson de que la huelga decretada por McMahon constituye una violación de los compromisos adquiridos por los trabajadores ha declarado que «Johnson no posee condiciones para desempeñar un cargo público».

Quejas contra el Gobernador Green

El Gobernador Theodore Francis Green, de Rhode Island, cuya destitución se pide por los obreros de la industria textil en huelga, a causa de haber empleado la Guardia Nacional para reprimir el movimiento. El Gobernador declaró ante la legislatura que la huelga era de carácter comunista.

McMahon ha negado los cargos que le hace Johnson diciendo que el administrador de la NRA trata de hacer ver que la huelga de los obreros de la industria textil es un movimiento contrario al Gobierno.

Sloan, perteneciente al grupo de industriales, ha hecho elogios de las manifestaciones del General Hugh Pohnson.

Mussolini dice que no tiene fin oculto alguno el prestar la ayuda italiana al Austria

En una reunión con cien Generales de las fuerzas italas, el «Duce» estuvo discutiendo la conveniencia de reducir el servicio en filas, que es hoy de dieciocho meses, a un año

VENECIA, Sept. 15 (AP)—En el almuerzo que organizó Mussolini en honor de los cantantes austriacos de la ópera, negó las insinuaciones que se han hecho acerca de la existencia de propósitos ocultos tras la ayuda que Italia presta a Austria. La respuesta ha sido interpretada como dada a algunos círculos en Ginebra donde la prensa extranjera acusa a Italia de duplicidad.

Con referencia a su presteza en ayudar a Austria en lo futuro, a la que se ha dado gran importancia en vista de las entrevistas entre el Barón Aloisi, M. Louis Barthou y Sir John Simon, en Ginebra, a fin de tratar de los planes de Mussolini para ayudar a Austria, dijo que «no existen motivos ulteriores en nuestras ofertas de ayuda a Austria». Cuando Austria tuvo sus momentos graves, Italia le prestó ayuda amistosa y está presta a hacer lo mismo siempre que sea necesario.

«Nuestro propósito es simplemente amistoso y sincero. Las relaciones culturales entre Italia y Austria, son especialmente valiosas para la unión espiritual y para la civilizacion de Europa».

El Subsecretario de Educacion de Austria, Hans Partner, y el Encargado de Negocios de Austria en Italia, estuvieron presentes, a sí como Suvich Marconi.

MUSSOLINI QUIERE REDUCIR EL SERVICIO MILITAR A UN AÑO

ROMA, Sept. 15 (AP) — El Duce de Italia, Benito Mussolini, ha estado discutiendo con 100 generales un plan consistente en reducir el servicio militar de 18 meses a un año.

Uno de los generales que participó de la reunión fué el Príncipe de la Corona, Humberto. Vino a Roma desde Nápoles donde se halla su esposa que está ahora esperando el nacimiento de un bebé.

Es la primera vez que el Premier Mussolini ha citado para una reunión a tal número de generales. Dijo que se debería reducir el tiempo de servicio por dos razones: Primera, por la educación militar que recibe la juventud fascista de parte de las organizaciones del partido, y segunda, para reducir el presupuesto del Ministerio de la Guerra.

El general Baistrocchi, Vicesecretario de Guerra, que estuvo tambien en la reunion, se pronunció a favor de la reducción.

Los generales pasaron revista a 30.000 miembros de la Vanguardia Fascista, que estaban acampando en esta ciudad.

La reunion discutirá algunos asuntos tales como la situación militar por las recientes maniobras, la situación de Austria y el aumento de las fuerzas coloniales de Eritrea y la Somalia, que son fronterizos al imperio de Abisinia, el cual se está armando rápidamente.

Pruebas con aviones para competencias

El tipo **Commeta** es el único que, con dos pilotos, puede hacer vuelos de 2,700 millas

LONDRES, septiembre 15. (WP.) —El primero de los tres aeroplanos De Havilland Commeta, construídos especialmente para la competencia aérea desde Inglaterra a Australia, que comenzará el 10 de octubre próximo, ha sido objeto de vuelos de prueba en el aerodromo de Hatfield.

Los aparatos, cuya construcción se ha ordenado, uno de los cuales es el probado hoy, están destinados a las parejas de aviadores siguientes: los esposos Mollison, Charles W. A. Scott y Tom Campbell-Black, y Bernard Rubin y Ken Walker.

C. C. Walker, ingeniero jefe de la De Havilland Company, ha afirmado que el tipo Cometa es el único aeroplano que, con dos pilotos, puede realizar un vuelo de 2,700 millas sin escala, cumpliendo todos los requisitos internacionales.

La más importante característica del Cometa es que sólo tiene un área de alas de 212.5 pies cuadrados, que pueden resistir un peso de 24.7 libras por pie cuadrado, lo que reduce grandemente el combustible necesario para el vuelo.

La capacidad total de los tanques de un Cometa, es de 260 galones.

Intervención italiana por las minorías

El resurgimiento turístico hace aparecer más optimista la situación en dicho país

GINEBRA, septiembre 15. (WP.)—La intervención de la Delegación italiana y del Barón Aloisi en el debate de las minorías étnicas se ha recibido con agrado en todos los círculos que se esfuerzan en la manera como han de tener en cuenta la sensibilidad polaca y ha llevado el asunto a un plano más elevado, induciéndolos a examinar las posibles consecuencias que pueden minar la estabilidad de la Liga.

MEJORA LA SITUACION ECONOMICA DE ITALIA

WASHINGTON, septiembre 15. (AP.)—La oficina comercial publica un informe sobre la situación económica italiana, enviado por el attaché comercial en Roma que dice:

«La situación italiana, aunque no ha cambiado grandemente, es más optimista debido al resurgimiento del turismo, a la notable reducción del desempleo y a la constante tendencia para reducir el déficit en el presupuesto del Estado. La situación industrial se caracteriza por el aumento constante de consumo de energía eléctrica y del carbón. La situación agrícola es buena.

La aceptación de Rusia para ingresar en la Liga tiene que ratificarse por la Asamblea

Los delegados ingleses y franceses están intensificando sus esfuerzos con el objeto de que cristalice el Pacto de Locarno Oriental y que Alemania y Polonia figuren en él

GINEBRA, Sept. 15 (AP) — La aceptación por parte de Rusia de la invitación que se le ha hecho para que ingrese en la Liga de las Naciones y ocupe un puesto permanente en el Consejo será ratificada, según se espera, dentro de algunos días por la Asamblea, necesitándose los votos de las dos terceras partes de las delegaciones.

En vista de los últimos acontecimientos, la Associated Press sabe que los delegados ingleses y franceses intensifican sus esfuerzos al objeto de que cristalice el pacto del Locarno Oriental, confiando en que Alemania y Polonia participarán en el mismo.

Panamá, Portugal y la Argentina se abstuvieron de votar a favor de la concesión a Rusia de un puesto permanente en el Consejo de la Liga.

El Comisario de Relaciones Exteriores de Rusia, Máximo Litvinoff, ha manifestado que aceptará la invitación de ingresar en la Liga de las Naciones a condición de que el Soviet no someterá al arbitraje los conflictos anteriores al ingreso de Rusia en la sociedad de Naciones.

EL CONDE BETHLEN CENSURA A LOS PAISES DE LA PEQUEÑA ENTENTE

BUDAPEST, Sept. 15 (FP) — En un artículo que ha aparecido en los periódicos, el Conde Bethlen, ataca la actitud de varios Estados hacia las minorías húngaras. Dijo que era evidente que dichos Estados están estimulados por los Pactos Regionales y por la impotencia de la Liga de las Naciones en defender a Hungría contra los malos tratamientos de las otras naciones.

El Conde Bethlen clama por una fuerza que pueda prestar ayuda a las minorías, e insiste en que el Gobierno debe notificar al mundo entero que le es imposible tener relaciones normales con las naciones vecinas mientras persieta la persecución contra las minorías por parte de los Estados que forman la Pequeña Entente.

Persecución nazista a los protestantes

El Obispo Mueller con amplias facultades dice que aniquilará toda oposición a su programa

BERLIN, septiembre 15. (AP.)—La campaña nazi para destrozar a sus contrarios en la Iglesia Luterana se acerca a una feliz terminación con motivo de haber sido destituído el Obispo Wurm de Wurttember y la posible destitución del Obispo Meisser de Baviera, que se cree cosa de un momento a otro.

El Obispo de la Iglesia Evangélica del Reich, Ludwic Mueller, usando de las amplias facultades que le ha concedido el Canciller y Fuehrer Hitler, ha anunciado que está dispuesto a aniquilar toda la oposición a su programa.

Los últimos resultados de la campaña comprenden la destitución de muchos asociados del Obispo Wurm y la suspensión de profesores de Teología en distintas partes del Reich, entre ellos Friedrich Gogarthen, de Breslau; Hans von Soden, de Marburg y Ludwic Schmitz, de Muenster.

Los Obispos nazi de Sajonia han publicado unas instrucciones prohibiendo a los pastores protestantes que critiquen el libro de Rosenberg.

El Obispo Mueller ha prohibido la venta y propagación de los escritos del profesor Karl Barth, famoso teólogo alemán.

Mellon adeuda a los E. Unidos tres millones

Declaradas nulas por Long las elecciones primarias efectuadas en Louisiana

WASHINGTON, septiembre 15. (AP.)—El Gobierno ha aprobado una liquidación del Departamento de Hacienda, según la cual el ex Secretario de dicho Departamento bajo la administración republicana de Hoover, debe al Tesoro la suma de tres millones de pesos en concepto de impuestos sobre la renta, no pagados, y multas.

Agrega una nota dada a la publicidad que en las declaraciones juradas presentadas por Mellon al Departamento del Tesoro trató de justificar que en 1931 había sufrido una pérdida de seis millones de pesos con motivo de la baja de los valores en la Bolsa.

ANULADAS LAS ELECCIONES PRIMARIAS DE LOUISIANA

CROWLEY, Lousiana, septiembre 15. (AP.)—El senador Huey Long, jefe político de este Estado, ha declarado nulas las elecciones primarias celebradas el 11 de este mes, en las cuales resultó nominado el juez Thomas F. Porter para un cargo en el Tribunal Supremo.

Con tal motivo se ha convocado a nuevas primarias para el día 9 de octubre.

Terrorismo de los nazi en la frontera

El comandante Wiesner, jefe de las tropas de choque católicas, fué secuestrado

SALZBURGO, septiembre 15. FP. El primer acto terrorista de parte de los nazi austriacos después del pasado golpe de julio ha sido conocido hoy. El comandante Wiesner, de las tropas de choque católicas de esta localidad, ha sido secuestrado el pasado viernes por los nazi germánicos que estaban de guardia cerca de la frontera. Los secuestradores lo llevaron hacia Baviera.

Otras actividades de los nazi se han registrado en pueblos cercanos a la frontera. Los nazi de Baviera han quemado unas swastikas cerca de la frontera y utilizan amplificadores de gran potencia para esparcir propaganda anti-austriaca.

Las autoridades austriacas han enviado una petición a las autoridades bávaras pidiendo el cese de los actos terroristas, pero todo ha sido en vano.

LA PRINCESA MARIA HA SALIDO PARA INGLATERRA

PARIS, septiembre 15. (AP.)—La Princesa María saldrá mañana para Balmoral, donde verá por primera vez al Rey Jorge y a la Reina María de Inglaterra.

CONTINUA LA PERSECUCION DE TROPAS PARAGUAYAS EN EL SECTOR DE CARANDAITY

LA PAZ, septiembre 15. (AP.)—El Ministro de Guerra dice que las tropas bolivianas continúan persiguiendo a los paraguayos en el sector Carandaity, encontrándose los caminos sembrados de armas, restos de incendios, víveres, municiones, medicamentos y cadáveres insepultos.

PREOCUPA A INGLATERRA LA LEY ALEMANA SOBRE CONTROL DE IMPORTACION

LONDRES, septiembre 15. (AP.)—La delegación británica, presidida por Leithross, ha hecho los preparativos para celebrar conferencias en Berlín, el martes próximo, referentes a la nueva ley que controla las importaciones de maquinaría en Alemania que entrará en vigor el día 24 de septiembre, lo que amenaza con reducir, por lo menos a la mitad, las exportaciones británicas al Reich.

FRANCIA HA TENIDO QUE EFECTUAR ECONOMIAS EN EL PRESUPUESTO DE 1935

PARIS, septiembre 15. (AP.)— El ministro Germain Martín dijo hoy que el Gobierno, en sus esfuerzos para evitar la depreciación del franco ha tenido que reducir urgentemente el presupuesto de 1935.

«Estamos seguros de que el mundo entero se convencerá pronto de que el patrón oro constituye la única base para el comercio y para el retorno de las relaciones normales».

LOS COMUNISTAS CHINOS EVACUAN A JUICHIN, QUE FUE SU CUARTEL GRAL.

HONG KONG, septiembre 15. FP. Bajo la presión de los ejércitos de Nanking, las tropas rojas de la provincia de Kiangsi están evacuando la ciudad de Juichin, que ha sido por largo tiempo capital de la República soviética de Kiangsi, y cuartel general del jefe comunista Chu Teh.

Las tropas nacionalistas han forzado a otros rojos a retroceder a Ningu, situado a 50 millas al noroeste de Juichin. Miles de rojos están en marcha hacia el sur de Hunan para llegar a la provincia de Kweichow. Las fuerzas de Szechwan y Kiangsi están preparadas para cualquier evento contra las tropas en fuga.

REGALO DE UNA BANDERA PONTIFICAL PARA EL VAPOR ITALIANO «CONDE GRANDE»

ROMA, septiembre 15. (WP.)—Un grupo de católicos argentinos ha regalado una bandera pontifical para ser izada en el vapor «Conde Grande», durante el viaje del Cardenal Pacelli, delegado papal al Congreso Eucarístico que tendrá lugar en Buenos Aires.

El comunismo estudiantil en la Argentina

Resultó un muerto durante el tiroteo habido en la Plaza Italiana con los escolares

BUENOS AIRES, septiembre 15.—(AP.)—La Federación de Estudiantes celebró una reunión en el stadium Romano Park, para protestar contra la sección especial de policía asignada para reprimir los brotes comunistas, la cual les arrojó numerosas bombas de gas.

Miles de manifestantes corrían por las calles tratando de celebrar una manifestación y la policía les lanzó bombas locrimógenas. La policía estaba allí para guardar el orden en el stadium así como para evitar manifestaciones por las calles. Resultó un muerto en el tiroteo en la Plaza Italiana donde se reunieron los estudiantes antes de abandonar el Romano Park y fueron arrestados diez individuos. La policía restableció finalmente el orden.

EL EX-JEFE DEL PARTIDO CROATA DE YUGOESLAVIA SUFRIRA UNA CONDENA

ZAREB, Yug., septiembre 15. FP. El ex diputado y ex leader del partido croata, Ivan Pernar, ha sido condenado a dos años de cárcel por distribuir panfletos anti gubernamentales el año pasado.

Algunos compañeros de Pernar han sido condenados de 10 meses, a dos años de cárcel por el mismo delito.

Penar fué uno de los diputados croatas que resultó herido con el fallecido Esteban Radich, en 1928, cuando un diputado del partido serbio nacional abrió fuego sobre ellos en el parlamento serbio.

EL PRESIDENTE ROOSEVELT HA SIDO CONDECORADO CON LA MEDALLA DE MAYFLOWER

NUEVA YORK, septiembre 15 FP. Ha sido impuesta en Hyde Park una medalla de oro al Presidente Roosevelt por ser el descendiente del Mayflower más destacado de los Estados Unidos, residente en el Estado de New York en el año 1933. La imposición fué hecha por los representantes de la Sociedad Mayflower en el Estado de New York.

Palabras de George

Por ANTONIO ESCOBAR

UNO de los políticos que más se exportan es Lloyd George, ex-Primer liberal, que tiene chispas y cias pacifistas.

Hace pocos días, en el Gales, que es el suyo y al presenta hace largos años en lamento, ha pronunciado un te discurso acerca de los existentes de guerra. Estudo en casa de un famoso Mr. Guillermo Randolfo Heño de varios y florecientes de los Estados Unidos, que nen de pacifistas.

Mr. Lloyd George recordó lo que costo la Gran Guerra capacidad de destrucción, grandes serian las posibilidades ella hubiesen figurado como Shakespeare, Milton, Byron

—Si Inglaterra —añadió— sido despojada de esas cas lo intelectual y en el valor la raza sería inferior a lo hoy. ¿Habríamos visto los esos devastadores frenesíes guerras? Cuando yo presidí ta en los últimos años de dije que veía luz al final de A poco salimos de la guerra bargo, viajamos en las los precipicios. La luz de brilla en el camino de las

Después declaró Mr. Lloyd que aún peores que los rrientes de guerra eran rativos para una guerra mo tora que las vistas en el ta ahora.

—Todos —declaró— tie de la guerra y todos se pre ra la más destructiva que ha visto. Las naciones est do millones en forjar ins de destrucción humana y an dose en el uso más efectivo Ahora las mujeres y los n incluídos en el sacrificio. co el Parlamento Británico gasto adicional de **veinticua**nes de libras esterlinas en rrible y destructora de las

Y agregó:

—No puedo discutir aquí cesaria, pero si lo es nos p terrible porvenir. El patri perdido la razón y en todo ses se muestra receloso y precisamente acerca de lo que él ha creado o que está do a crear. El veterano denburg predijo hace que Europa volvería a ser mayor que todos los anter dió a sus compatriotas que sen a Alemania fuera de

Y terminó diciendo el inglés:

—Saquemos también a Bretaña del fuego; saquem a todo el género humano.

Nobles palabras dignas aplauso. Pero ¿cuál sería ta de este pacifista si la taña entrase en una guerra vino la del Transval el gran se opuso a ella en un mee brado en Londres, donde torio quiso matarlo y un policía lo salvó poniéndole forme de ese servicio. Pero de cuando vino la Guerra Lloyd George, que era M lugar de dimitir su puesto bierno, siguió en él y en un tambien de meeting, pidió ahorcase al Emperador de

Por donde se ve que es liberal que tiene tan hermo ginas en su historia, es a plicado», como dicen sus tas Rather complicated.

TRIUNFO EL GOBIERNO AUSTRALIANO EN ELECCIONES DE

MELBOURNE, septiembre En las elecciones parlamen lebradas hoy, el Gobierno nido la mayoría de los es cual se interpreta como un para el Partido Laborista proponía nacionalizar los mientras que el Gobierno dario de una campaña para las tarifas.

Ha mejorado el comercio en Alema

Los meses de marzo y ag han sido los mejores los negocios del año

BERLIN, septiembre 15. pesar de la reducción del total del comercio extranjero mania durante el mes de seiscientos ochenta y cuatro de marcos en julio a seiscien tenta y siete en agosto, es siete millones de marcos, ción, considerada en total una mejora considerable, ya déficit es sólo de nueve mil marcos en agosto comparado cuarenta y dos millones en

De esto resulta que agosto mejor mes de 1934, con el de marzo en que hubo un to de tres millones de marcos bién es mejor que el prom los primeros ocho meses de que hubo un déficit de tres y medio millones de marcos cambio sin duda dará lugar Reich haga una nueva ley para la supervisión del comercio terior.

M.E.C.D. 2016

No publicaremos ningún trabajo que no sea realizado por nuestros fotógrafos, que estarán debidamente identificados con el carnet del Diario de la Marina

DIARIO DE LA MARINA

HABANA, DOMINGO, 16 D SEPTIEMBRE DE 1934

SUPLEMENTO DIARIO EN ROTOGRABADO; DE ACTUALIDAD MUNDIAL TELEFONO M-3775

EN SAYLESVILLE han ocurrido hechos de sangre con motivo de la huelga de los obreros de las industrias textiles que el Gobierno americano confronta en la actualidad. Y aquí, en esta interesante foto, la lente del repórter gráfico ha captado a un niño que pugna por salirse del grupo de huelguistas y huye de las ballonetas y bombas lacrimógenas de los Guardias Nacionales (Foto Wide World)

UNA PAREJA FORMIDABLE.—No cabe duda que Caridad García y Titá Azcué forman una pareja formidable, capaz de quitarle el sueño al más pinto. Ambas pertenecen al team del Liceo de Bejucal y se están destacando en la actual contienda de seniors (Foto D. M.)

DEFIENDEN BIEN SU CAMPEONATO.—He aquí a las valiosas muchachas de Eduardo de las Casas, representantes ocasionales del Liceo de Bejucal, que están defendiendo con enorme éxito el campeonato de Cuba en el basket ball femenino. En el grupo están: Rosalía Pacho, Titá Azcué, Caridad García, Julieta Fernández, Cuca Gómez Roca, Estela Morera, Lourdes Pérez y Totó López Senén (Foto D. M.)

UN GRUPO DE AMIGOS y admiradores del señor Joaquín Aristigueta, el notable periodista, compañero nuestro en la redacción del DIARIO DE LA MARINA, le ofrecieron el sábado por la noche una comida íntima, de confraternidad. El acto tuvo lugar en el Hotel Florida y el mismo fué ofrecido como despedida al valiente escritor que parte hoy rumbo a España, a bordo del "Cristóbal Colón" (Foto D. M.)

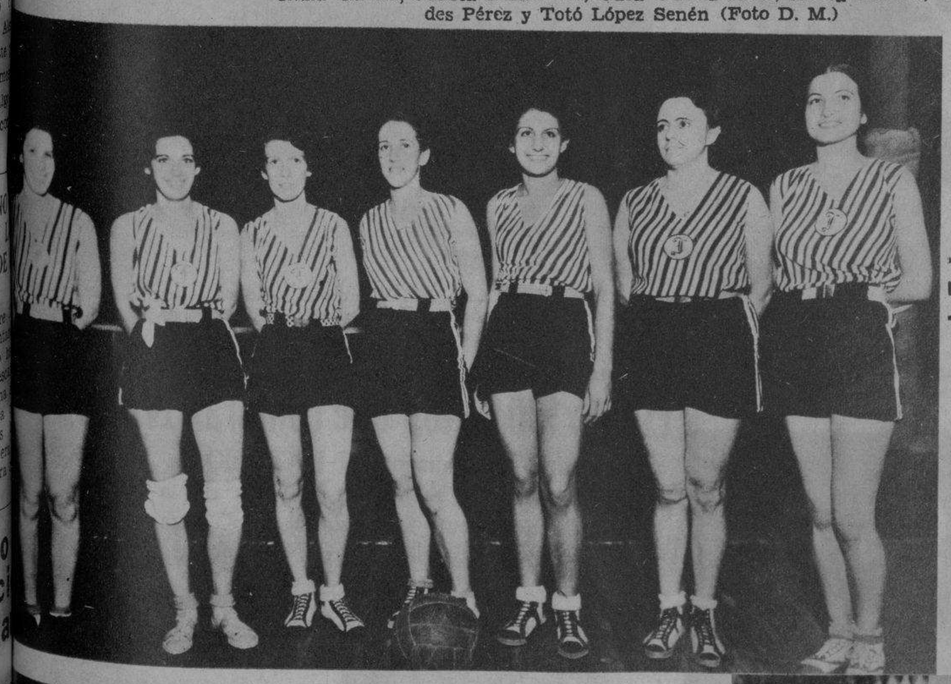

EN EL COLEGIO de Arquitectos se celebró recientemente una brillante fiesta de esgrima. En esta foto aparecen los excelentes esgrimistas, señores Cayado y Lamar, en un asalto (Foto D. M.)

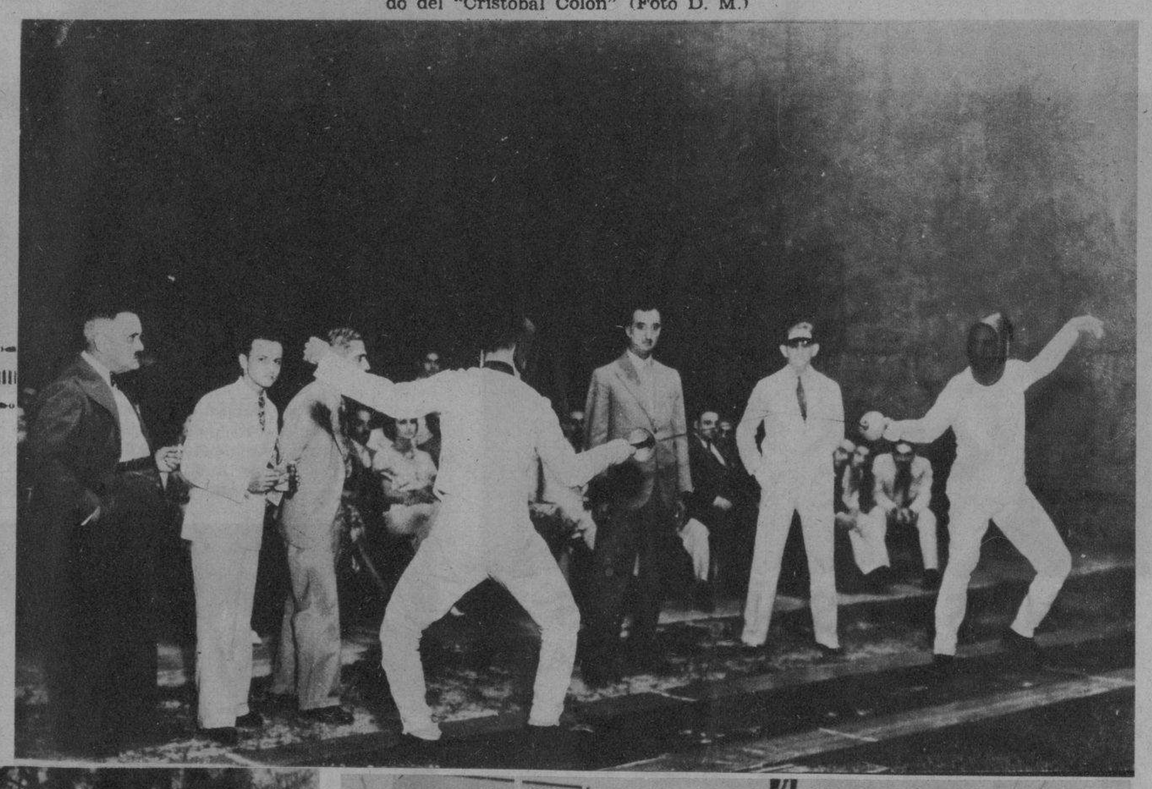

NO SE DAN POR VENCIDAS.—Este es batallador team del Club Fortuna, excelente representación de la entidad blanqui-negra, que no se ha dado aun por vencido en su lucha con el Liceo de Bejucal por el campeonato de Cuba. En el grupo aparecen Carlotica Valea, Concha Méndez, Carmelia Arocha, Zenaida Castro, Juana León y Quina Conforti (Foto D. M.)

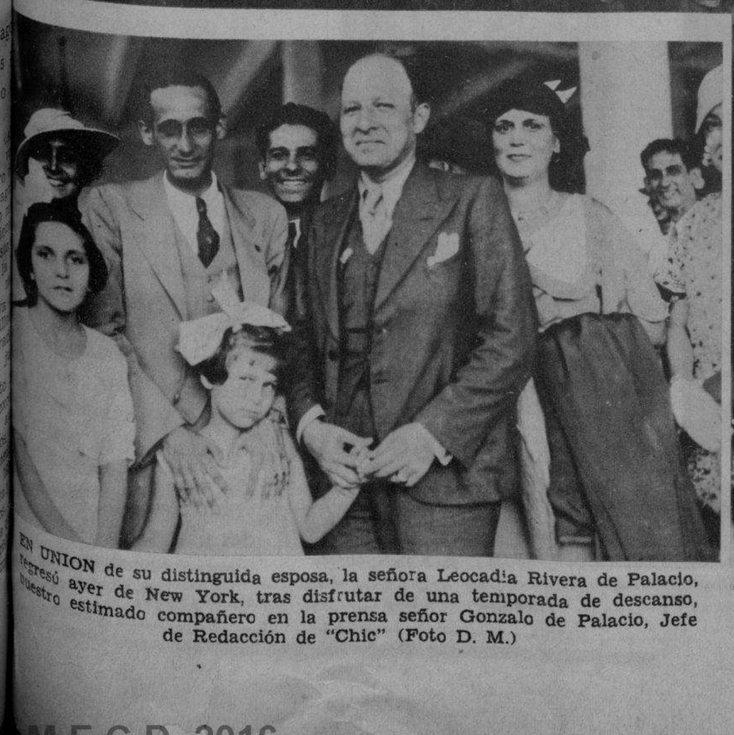

EN UNION de su distinguida esposa, la señora Leocadia Rivera de Palacio, llegó ayer de New York, tras disfrutar de una temporada de descanso, nuestro estimado compañero en la prensa señor Gonzalo de Palacio, Jefe de Redacción de "Chic" (Foto D. M.)

ASPECTO QUE PRESENTA el que fuera en otro tiempo edificio de Herrera, transformado en la actualidad en Clínica de la Policía, que fué inaugurado recientemente, acto que resultó muy brillante (Foto D. M.)

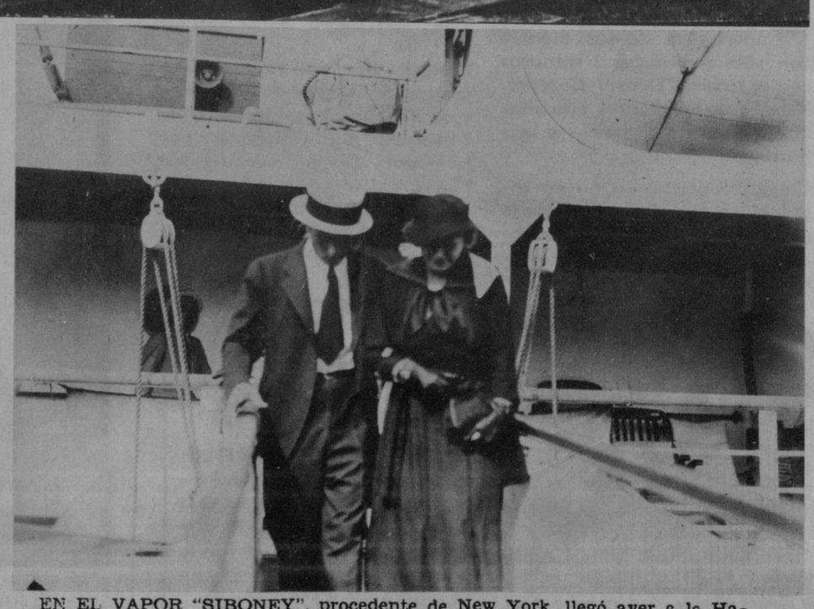

EN EL VAPOR "SIBONEY", procedente de New York, llegó ayer a la Habana la viuda de Suárez Murias, cuyo esposo murió carbonizado en la terrible catástrofe del "Morro Castle". Los restos del apreciado señor Suárez Murias fueron enterrados ayer en el Cementerio de Colón (Foto D. M.)

M.E.C.D. 2016

PARA ESTAR SALUDABLE

ACEITE "BALCELLS"

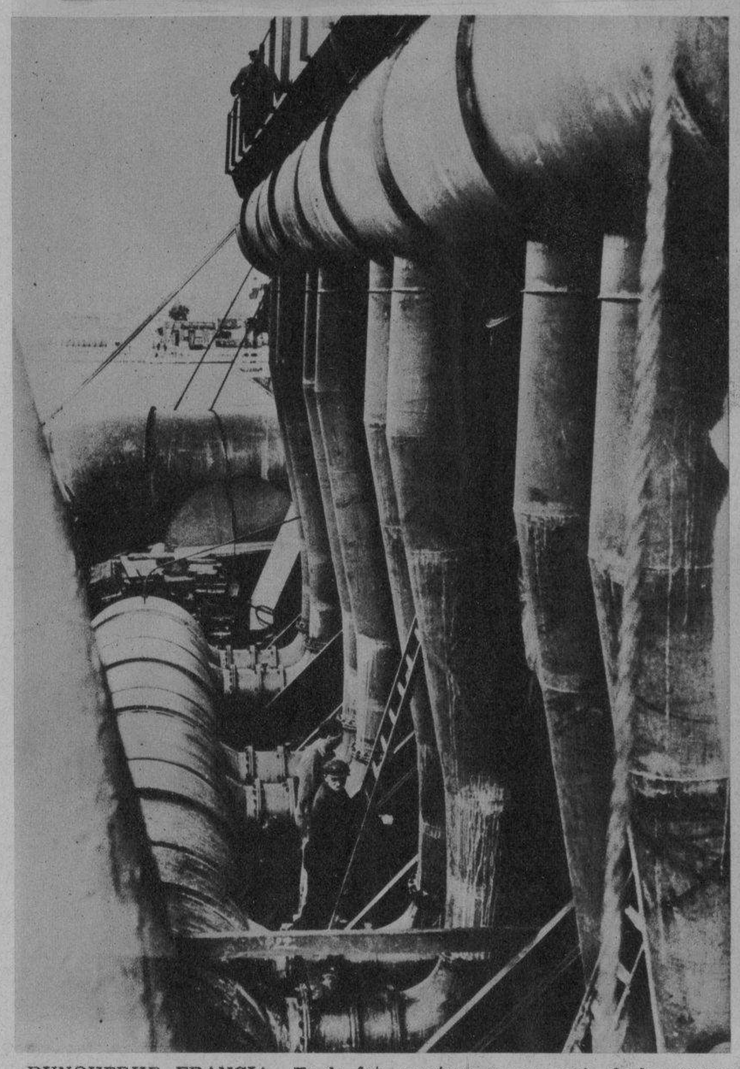

DUNQUERKE, FRANCIA.—En la foto mostramos una serie de los renombrados "tubos" de M. Claude, ilustre hombre de ciencias bien conocido por los cubanos por haber hecho algunos experimentos en el litoral de Matanzas. Los trabajos está realizándolos en la actualidad en Dunquerke (Foto Wide World)

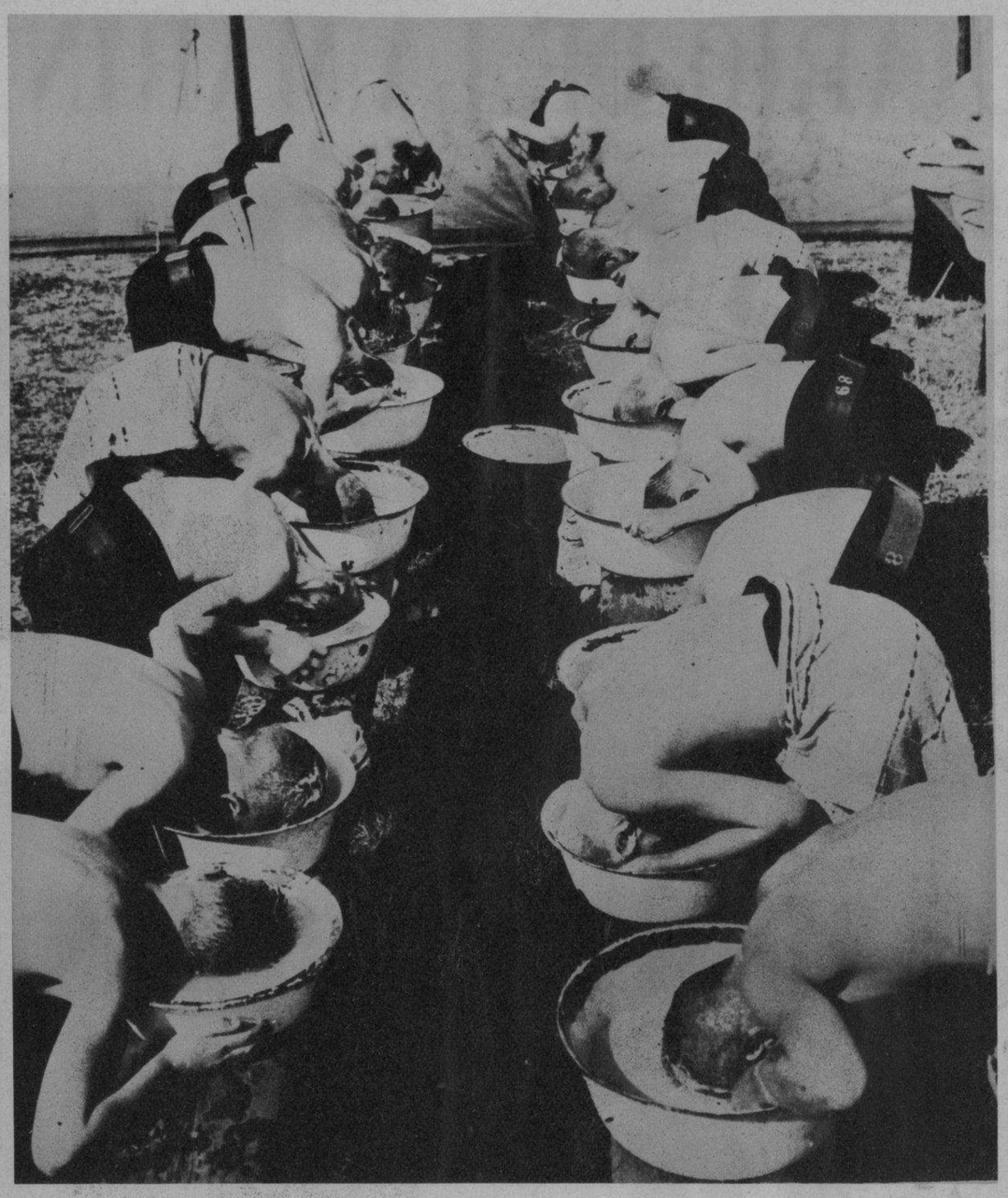

EN EL CAMPO VERANIEGO de Lowestoft, Inglaterra, donde se entrenan los alumnos de la Escuela Naval de Barnard, cuando terminan sus ejercicios lo primero que hacen es asearse. A la voz de ¡Al agua! todos meten la cabeza en la anacrónica y vieja palangana (Foto W. W.)

Cumpla sus compromisos sociales

Pero, ACUERDESE DEL

BROMO-SELTZER

QUITA ENSEGUIDA DOLORES DE CABEZA Y NEURALGICOS

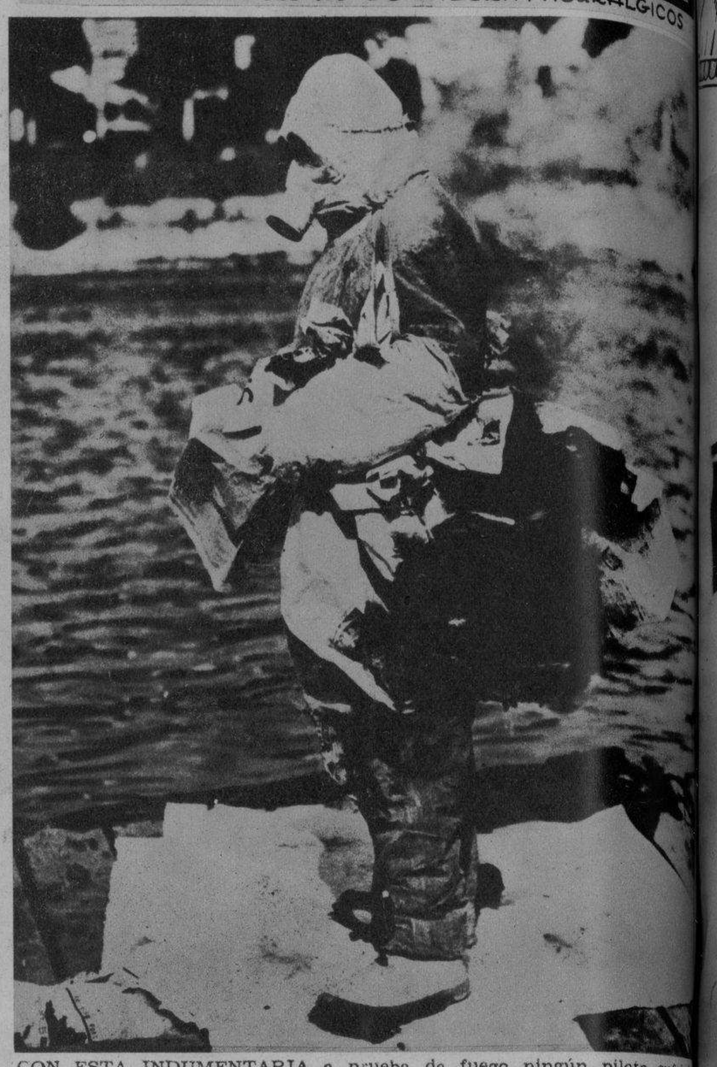

CON ESTA INDUMENTARIA a prueba de fuego ningún piloto sufrirá quemaduras al incendiarse el aparato que vaya manejando. Tiene otra particularidad esta indumentaria: que es insumerjible. Fué inventado el equipo por la señorita Biget, una joven francesa, que ha realizado pruebas muy satisfactorias ante las autoridades de aviación (Foto Wide World)

. . La Pluma Graduable . .

LA nueva Eversharp Graduable ejecuta el trabajo de nueve plumas distintas con sólo mover un pequeño ajustador que la gradúa para un trazo finísimo o grueso, con otros siete calibres intermedios para distintos trabajos, música, dibujo, etc.

Combina elegancia y durabilidad, en vistosos colores modernos.

Fabricadas por
THE WAHL CO.
CHICAGO, U.S.A.

Se solicitan Agentes en toda la Isla
Rep.: Henry De Jan. Apart.: 1044
Habana

VISTA GENERAL, en la Aduana de New York, tomada cuando Eben Abbott, jefe de máquinas del "Morro Castle", declaraba ante el tribunal del Gobierno del Estado. Dijo que había abandonado el barco cuando no había más remedio y que vió a uno de los botes salvavidas que había sido botado al agua con dos pasajeros y 30 tripulantes del incendiado barco (Foto Wide World)

HELEN WILLS MOODY, famosa jugadora de tennis, que ha abandonado los "courts" para dedicarse a la política. En esta foto aparece presentado al Gobernador de California, C. C. Young, candidato para la reelección en los próximos comicios, a un grupo de 600 mujeres, en un miting próximamente celebrado (Foto W. W.)

DIENTES MAS BLANCOS
Y EL ALIENTO PERFUMADO

...Con la Crema Dental Colgate se garantizan los mejores resultados con el tratamiento de 2 minutos.

MEJORE notablemente la apariencia de sus dientes con sólo cepillarlos 2 minutos con la *Crema Dental Colgate.* Verá como los dientes empañados quedan más blancos y brillantes.

Colgate contiene un *nuevo* ingrediente pulidor muy eficaz que dá a los dientes una blancura ideal. Su espuma antiséptica penetra entre los dientes limpiando AUN donde el cepillo no toca.

Compre hoy mismo un tubo grande de Colgate de 20 centavos. Pruebe el tratamiento de 2 minutos, por la mañana y por la noche. Luego, admire con placer el nuevo y encantador matiz de sus dientes más blancos. Note cuán fresca queda la boca y cuán puro y perfumado el aliento.

Usese Colgate con el cepillo mojado. D-3412-S

Mal Aliento lo causan a veces los residuos alimenticios entre los dientes. Colgate corrige esta condición.

Las tapitas de los tubos de la Crema Dental Colgate sirven para participar en el próximo "Octavo Colosal Concurso JABON CANDADO"

UNA FIESTA EN HOLLYWOOD, celebrada recientemente con motivo de las bodas de plata de una conocida casa productora, dió por resultado que se improvisara un concurso de mujeres del coro, siendo las presentes premiadas con valiosos trofeos de plata. La composición gráfica muestra el conjunto que más tarde se seleccionó para actuar en una próxima cinta (Foto Wide World)

El 100x100 de los que compran *Newsprout*

Curan radicalmente el MICROBIO de la SEBORREA, CASPA, parte GRASOSA o RESECA de la PIEL y hace retoñar nuevamente la RAIZ del pelo. Siempre que lo usen con constancia y de acuerdo con nuestras instrucciones.

THE NEWSPROUT
Ch. W. Inc
Obispo 56 por Compostela.
Telf. A-9508
Habana.—Cuba.

No nos interesa venderlo a las personas que no tienen verdadero interés por recuperar su pelo y curar su enfermedad. Estas generalmente lo usan caprichosamente, apartándose de la fórmula y con poca constancia. Nuestros mejores propagandistas son los que lo usan bien. He aquí la recompensa que anhelamos.

Con un pomo es lo suficiente para curar la calvicie y recuperar el pelo caído, y su precio es de $3.00

Enviamos pedidos a todas partes del Mundo que vengan acompañados con su importe.

M.E.C.D. 2016

IMPOSIBLE QUITAR ESTAS CERDAS

• Otra mejora, tan notable como el copete en la punta del cepillo Pro-phy-lac-tic, es el nuevo procedimiento exclusivo PERMA-GRIP, mediante el cual se unen permanentemente* las cerdas al mango. Así se evita que puedan desprenderse las cerdas y alojarse entre los dientes o penetrar en las encías, causando infección. Pida el cepillo Perma-Grip Pro-phy-lac-tic, que se vende siempre en su cajita amarilla.

*Aunque el procedimiento Perma-Grip evita que las cerdas se desprendan del mango, nada evita que se quiebren. Esto ocurre, sin embargo, mucho menos en nuestros cepillos que en otros.

Perma-Grip
Pro-phy-lac-tic
MARCA REGISTRADA
PRODUCTO PRO-PHY-LAC-TIC LEGITIMO

EL DESCONTENTO de muchas "estrellas", las "niñas bien" de la sociedad de New York, Boston y otras importantes ciudades norteamericanas, están irrumpiendo en Hollywood y llevándose lo mejor y... lo peor. En la presente foto se ve al actor George Raft en compañía de Miss Virginia Pine, su prometida y una de las jóvenes más eminentes de la aristocracia del dólar de Chicago (Foto W. W.)

HE AQUI LA MEDIA DOCENA, todo un conjunto de bellas mujeres que al decir de un colega americano son las chicas que todo lo compendian: distinción, donaire, voz y la perfecta euritmia de la moderna venus yanqui, que no obstante de practicar todos los deportes, conserva su feminidad como las rosas su perfume. Estas lindas muchachas fueron seleccionadas en Hollywood para una gran producción cinegráfica

AQUI UN CUARTETO, que sin ser de Schubert ni de Mann, está en perenne armonía. Marlene Dietrich con su hija María Seiber, Herr Rudolph Sieber y el insustituible Von Sternberg. Los cuatro, serenos, silenciosos, concentrados en sus propios pensamientos, se aburren soberanamente durante un match de base ball en Beverly Hills. La soledad de cuatro en compañía (Foto W. W.)

RECIA PERSONALIDAD, es, sin duda, la que posee Ann Sothern, y en ello están contestes todos los productores cinegráficos. Esta encantadora actriz, recientemente llegada a la pantalla, es una de las artistas que más correspondencia recibe diariamente, debido a su enorme popularidad. Es una consumada deportista. Dice que odia el boxeo por plebeyo y antiestético (Foto Wide World)

LA SUGESTIVA belleza de Kay Francis, unida a su innata elegencia, hacen de ella la artista más popular de la pantalla. Recientemente embarcó rumbo a la capital francesa, donde posiblemente se reunirá con el simpático histrión Maurice Chevalier, a quien parece haber tomado por lo serio. Las cosas absurdas de Hollywood, a fuerza de hilarantes, parecen ser cada día más lógicas (Foto Wide World)

más perfecta fabricación inglesa. Ideal para
formes. Cuando pida "Stavert" exija el sello
garantía en el revés de la tela o en su uniforme.
No destiñe ni encoge.
pídalo a su sastre o almacenista importador.

ESTILOS PARISINOS, lo más bello en arte moderno. Fabricamos solamente mimbres.

La Parisién

(Vea nuestras exposiciones)

NADA MAS AGRADABLE que un Hall bien amueblado.

"MIMBRE CASAS"

Especializados en preciosidades.

SAN RAFAEL 50. Telf : A-9956.

TENIENTE REY 43. Telf.: A-9957.

M.E.C.D. 2016

CASIMIR INGLES Petronio Sobrinos de Nazábal
SELECTO ENTRE LO SELECTO
PÍDALO A SU SASTRE
Importadores de PAÑOS

LA INSTANTANEA DE LA SUERTE

ESTA FOTO PERTENECE a la ciudad de la Habana, y la joven que aparece marcada con el círculo es la agraciada con el obsequio de la REAL SILK, debiendo pasar por la oficina de dicha Compañía, Bernaza número 3, frente al Parque de Albear, a fin de recoger su regalo. Al personarse debe llevar el Rotograbado del DIARIO DE LA MARINA, único medio que tendrá para identificarse (Foto D. M.)

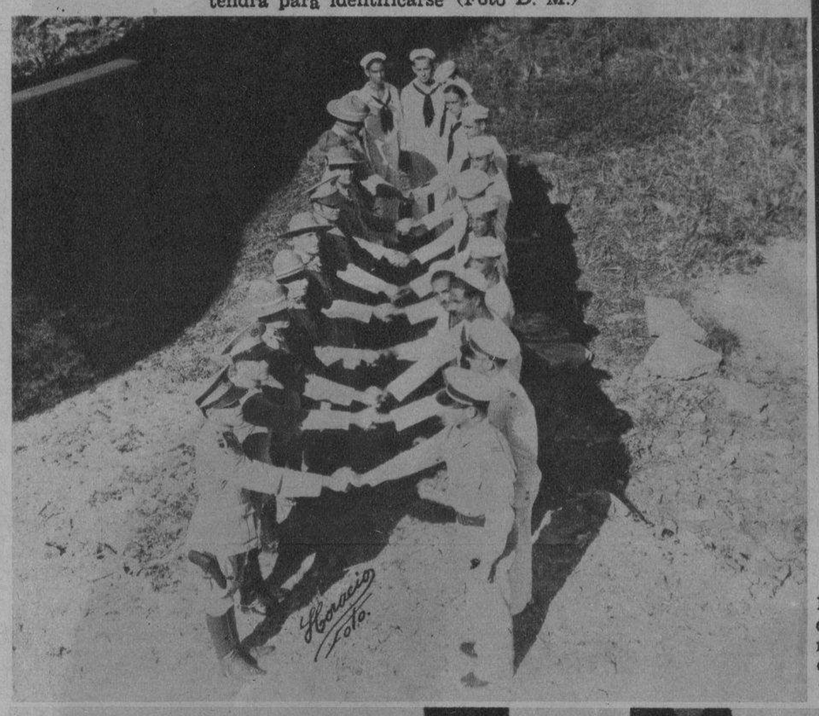

REGALO AL PUBLICO. EL "DIARIO DE LA MARINA" EN COMBINACION CON LA EMPRESA DEL TEATRO NACIONAL

A las primeras 500 personas que presenten la colección completa de estos anuncios que se publicarán hasta el miércoles 19 inclusive, les será entregado un pase gratis para asistir a una de las exhibiciones de la gran película NANA de los Artistas Unidos, en la que figura como protagonista la genial y bella actriz del soviet ruso Ann Sten. Estos grabados están todos numerados y la colección debe ser presentada en orden correlativo.

LA NIÑA Gloria Ruiz, de ocho años, que, a pesar de su corta edad, ha obtenido en los últimos exámenes verificados en el Conservatorio "González Molina" la calificación de sobresaliente al terminar el segundo curso de piano (Foto D. M.)

EN CARDENAS se celebró recientemente una bonita fiesta de confraternidad entre soldados y marinos. En esta foto aparecen los capitanes Arce y Estévez, junto a los marinos y soldados que se estrechan las manos en señal de amistad y comprensión (Foto D. M.)

¡ANNA STEN! Sus ojos maravillosos que expresaron todas las tristezas que conmovieron a su patria, expresan ahora en la pantalla toda la tragedia de la protagonista de NANA, la célebre novela del inmortal Emilio Zola, en la que se han inspirado los Artistas Unidos para producir la super joya cinematográfica que se estrenará en el Teatro Nacional (Foto A. U.)

"INGLATERRA" brinda nuevamente al público su elegante salón para familias, lugar tradicional de reunión de nuestra mejor sociedad. Y, sin abandonar las austeras líneas de su antigua decoración, se han instalado los más modernos aparatos para el servicio de helados y refrescos, entre éstos una amplia fuente que confecciona los helados al instante, modernísima invención del señor Rogelio Vocero (Foto D. M.)

COMIDA DE DESPEDIDA ofrecida por un grupo de señores a Eduardo Gregorio y Pablo Vispo, con motivo de embarcarse ambos distinguidos comerciantes para España a bordo del "Cristóbal Colón" (Foto D. M.)

ALMUERZO CRIOLLO celebrado en el Cuartel de Cárdenas, al que asistieron, confraternizando, marinos y soldados (Foto D. M.)

"LA BELLE LATINE"
DARÁ A SU CABELLO UNA HERMOSA Y PERMANENTE ONDULACION
DE VENTA EN: FARMACIAS - SEDERIAS Y VIDRIERAS

LA DISTINGUIDA y bella señorita Margarita Sastre y Martínez, que ayer por la noche contrajo matrimonio con el señor Juan Bonich, compañero nuestro muy estimado y brillante cronista de teatros de "El Mundo" (Foto D. M.)

TRIANON
? VENTA SORPRESA
NEPTUNO Y SAN NICOLAS

LA SRTA. Palmira Carvajal, perteneciente a la importante firma americana Bristol-Myers, fabricantes de Sal Hepática e Hipana, visita el DIARIO DE LA MARINA acompañada de su representante en Cuba, señor Olazarra, la señora López-Seña y la notable guitarrista señorita Cartaya, siendo atendida por nuestro compañero Sr. Benítez (Foto D. M.) →

M.E.C.D. 2016

OBSEQUIO DEL

DIARIO DE LA MARINA

A LOS NIÑOS

HABANA, DOMINGO 16 DE SEPTIEMBRE DE 1934

INSECTILANDIA

Por

WALT DISNEY

UN TIBURÓN HAMBRIENTO, QUE PERSEGUÍA A PEDRO PINGÜINO, CHOCÓ CONTRA UN TEMPANO DE HIELO Y QUEDÓ SIN SENTIDO. ENTONCES NUESTRO HÉROE LO ATÓ CON UNAS RAMAS DE ALGA MARINA Y FUÉ EN BUSCA DE SUS COMPAÑEROS.

PEDRO Y SUS COMPAÑEROS INVADIERON LOS RESTOS DE UN BARCO ENCALLADO SOBRE LA ARENA.

"Y AHORA SOLO ESPERAN QUE SOPLE UNA BUENA BRISA PARA PERDER DE VISTA AL TIBURÓN."

¡JA, JA, JA! ¡CUANDO EL TIBURÓN RECOBRE EL CONOCIMIENTO SE HALLARA EN ALTA MAR, LEJOS DE NOSOTROS!

Y PEDRO, AHORA EL HÉROE MÁS GRANDE DE LA ISLA DE LOS PINGÜINOS ES CALUROSAMENTE OVACIONADO.

Y AHORA NUESTROS AMIGOS, PEDRO Y TOTÓ, SE VEN AL FIN SOLOS A LA LUZ DE LA LUNA, Y... DESPUÉS DE JURAR SE AMOR ETERNO, SE DESPIDEN DE NUESTROS LECTORES.

FIN.

9-9 © 1934, by Walt Disney Enterprises, Great Britain rights reserved.

CINEMA MIGUELITO

INSTRUCCIONES.—RECORTE EL CIRCULO DE IMAGENES, PEGUELO SOBRE UNA CARTULINA GRUESA, PINTELE DE NEGRO LA PARTE DE ATRÁS, CÓRTENSE ABERTURAS EN LOS ESPACIOS MARCADOS CON LINEAS DE RAYAS ALREDEDOR DEL CIRCULO. ATRAVIESE CON UN ALFILER EL PUNTO EN EL CENTRO Y ENCAJE LA PUNTA DEL ALFILER EN LA GOMA DE UN LAPIZ.—PARA HACERLO FUNCIONAR.—COLÓQUESE FRENTE A UN ESPEJO CON LA PARTE PINTADA DE NEGRO HACIA USTED. CIERRE UN OJO, HAGA GIRAR EL CIRCULO Y MIRE A TRAVÉS DE LAS ABERTURAS.

EL RATON MIGUELITO

REGISTERED U.S. PATENT OFFICE

¿QUIERES AYUDARNOS A EMPAQUETAR, HORACIO? DESPUÉS DE TODO... ME PARECE QUE NO ES MUCHO PEDIRTE. ACUÉRDATE DE QUE HOY DEBEMOS SALIR PARA CASA.

¡HUM!.. VIÉNDOLO BIEN... LA VIDA DE LOS ANIMALES SALVAJES TIENE SUS VENTAJAS!...

¡DEBO DESPEDIRME DE USTEDES, AMIGOS; HA SIDO UN PLACER TRATAR CON PERSONAS AFICIONADAS A LA CIENCIA!...

¡GRACIAS, DOCTOR MACACO! ¡CONFIAMOS EN VERLE DE NUEVO CUALQUIER OTRO DÍA!...

"DEBO IRME... ESTOY ESTUDIANDO EL EFECTO QUE UNA DIETA DE EXTRACTO DE MALTA PRODUCE EN UNA VACA, CON EL PROPÓSITO DE OBTENER LECHE MALTEADA."

¿DE VERAS? ¡QUE INTERESANTE!

¡ESTE VIEJO ESTÁ LOCO DE REMATE!

¡OH, HORROR, MIGUELITO! ¡AQUÍ HAY MÁS HORMIGAS QUE EN UN HORMIGUERO!

¡POBRECILLAS! ¡CUANDO NOS VAYAMOS Y TENGAN QUE TRABAJAR PARA GANARSE EL SUSTENTO, VAN A SUFRIR. ESTÁN ACOSTUMBRADAS A VIVIR A COSTA NUESTRA!

PAN

¡EL PLACER MÁS GRANDE DE PASAR EL VERANO EN EL CAMPO, ESTÁ EN EL REGRESO A CASA DESPUÉS DE TODO!

¡MENOS MAL QUE NO NOS TARDAMOS CASI NADA EN PONERLO TODO EN EL AUTO. PRONTO PODREMOS MARCHARNOS!

"LOS BUENOS VERANEANTES DEJAN SIEMPRE EL LUGAR COMO DE ACAMPAN TAN LIMPIO COMO LO ENCUENTRAN!"

¡HA QUEDADO MÁS LIMPIO QUE UN ESPEJO. NADIE ES CAPAZ DE DECIR QUE NOS PASAMOS ASÍ TODO EL VERANO!

¡DATE PRISA, MIGUELITO, TE ESTAMOS ESPERANDO!

¡VAMOS, HORACIO, DA MARCHA ATRÁS PARA TOMAR LA CARRETERA!

¡ESO QUISIERA YO, PERO EL MOTOR DE ESTE CACHARRO NO QUIERE FUNCIONAR....

¡OH, CLARO... TÚ TIENES LA CULPA... POR HARAGÁN...! POR NO HABERLO EXAMINADO Y PROBADO DE VEZ EN CUANDO!

"SI PUDIÉRAMOS EMPUJARLO HASTA LA CARRETERA, LO CONDUCIRÍAMOS COLINA ABAJO Y ASÍ ECHARÍA A ANDAR EL MOTOR...

¿TÚ ESTÁS LOCO? ¡ESTE AUTO PESA MUCHO! NO PODEMOS EMPUJARLO!

¡EH!.. ¿POR QUÉ SE DETIENEN AQUÍ? ¡ESTA ES UNA PROPIEDAD PARTICULAR Y NO ESTÁ PERMITIDO ACAMPAR!..

¿QUE NO ESTÁ PERMITIDO ACAMPAR? PERO SI... NOSOTROS....

¡NO PODEMOS LLEGAR A LA CARRETERA PORQUE EL MOTOR NO QUIERE ECHARA ANDAR!..

¡Y NO PUEDEN DAR MARCHA ATRÁS, ¿EH? ¡A MÍ USTEDES NO ME TOMAN EL PELO! ¡YO LOS HARÉ RETROCEDER HASTA LA CARRETERA!

© 1934, by Walt Disney Enterprises, Great Britain rights reserved.

¡Y MENOS MAL QUE NO DESCARGARON LOS TREBEJOS, PORQUE LES HABRÍA COSTADO $500 DE MULTA!

9-9 WALT DISNEY

M.E.C.D. 2016

FABULILLAS

Por Brandon Walsh

"¿TUVO BUEN RESULTADO LA OPERACIÓN QUE LE HICIERON A TU HELMANA?"

¡ESTUPENDO! ¡SE CASÓ CON EL MÉDICO QUE SE LA HIZO!"

"¡USTEDO ME VIÓ PASAR A ESCAPE ANTE ESE SEÑAL DE PARADA Y NO ME DIÓ UNA DENUNCIA... ESE ES UN DESCUIDO IMPERDONABLE QUE LE VA A SALIR CARO, PUES YO TENGO AMIGOS EN LA INSPECCIÓN DE TRÁFICO Y LES VOY A CONTAR LO SUCEDIDO!"

PARE

¡DISPÉNSEME, SEÑOR, PERO USTED IBA A "35 KILOMETROS POR HORA," LO CUAL ESTÁ CONSIDERADO COMO UN EXCESO DE VELOCIDAD!"

¿A TREINTA Y CINCO?, ¡USTEO ESTÁ EN UN ERROR.. Y TENGO TESTIGOS PARA PROBARLO. MI COCHE CORRÍA A RAZÓN DE 70 KILOMETROS ¡POR HORA!"

- PERO, SEÑORITA, YO SOY CASADO Y —

¡TODOS LOS GUARDIAS DE LA CIRCULACIÓN DICEN LO MISMO... ES UNA LÁSTIMA QUE ENTRE USTEDES NO HAYA HOMBRES SOLTEROS. PUES ASÍ.. TAL VEZ... VERÍAN A... LAS MUCHACHAS QUE INFRINGEN LOS REGLAMENTOS DE LA CIRCULACIÓN!

"¡ESTO ES TERRIBLE! ¡MI COCHE HA ESTADO ESTACIONADO TODO EL DÍA DELANTE DE ESA BOCA DE RIEGO, Y.... NO HE SIDO MOLESTADO POR NINGÚN GUARDIA... YO HARÉ QUE LA PRENSA LOCAL SE ENTERE DE ESTO!"

¡NO LO NIEGUE! USTEO ME VIÓ DAR ESA VUELTA A LA IZQUIERDA Y SIN EMBARGO, NO QUIERE DENUNCIARME.. SE LO VOY A DECIR A MI ESPOSO PARA QUE ÉL SE ENCARGUE DE... ENSEÑARLO A NO INSULTAR A LAS DAMAS!..

NO VOLTEE A LA IZQUIERDA

Y-04

34

© 1934, King Features Syndicate, Inc., Great Britain rights reserved.

¡CON PERDÓN DE USTEDES, SEÑORES, ¿PUEDO SERLES DE ALGUNA UTILIDAD?

¡LARGO DE AQUÍ! ¡ESTO LO ARREGLAMOS ENTRE NOSOTROS!

¡VÁYASE A PELAR ALMANAQUES!

12-NO

9-9

N. AFONSKY

ANITA Y SUS AMIGOS

PELEANDO DESESPERADAMENTE EN DEFENSA DE LA "CIUDAD DE LOS SIETE REYES," EL PRÍNCIPE ALAMED Y SU PEQUEÑA, PERO VALIENTE BANDA DE GUERREROS, REPELEN TODOS LOS ATAQUES DEL JEQUE KARA Y SU EJÉRCITO DE FANÁTICOS. - EL PRÍNCIPE NOTA QUE, DESPUÉS DE CADA ACOMETIDA, SU EJÉRCITO DISMINUYE Y SE DEBILITA Y COMPRENDE QUE SOLO UN MILAGRO PUEDE SALVAR A LA CIUDAD DE CAER EN PODER DEL ENEMIGO.

¡PUF! ¡QUÉ CALOR! ¡ESTO ES "UN MANANTIAL HIRVIENTE," CAMARADAS!

¡EL AGUA ESTÁ EN EBULLICIÓN CONTINUA ME DA MIEDO "DE SOLO MIRARLA!"

"¿QUIEN PUEDE LUCHAR QUE EL HOMBRE SUPERIOR ENCUENTRA MIL MANERAS DE USAR EL PODER ALOJADO EN EL AGUA HIRVIENTE?"

¡EL ASUNTO SE PONE FEO! VEO A KARA ORGANIZANDO SU "GUARDIA DE CORPS" PARA INICIAR EL GRAN ATAQUE!. ¡WONG-LO, TOMA EL ANTEOJO DE LARGA VISTA Y VERÁS QUE NO ME ENGAÑO!

"¡NO PERMITAMOS QUE LA HIERBA CREZCA BAJO NUESTROS PIES! ¡LÉMONS PLISA, PUES EL PRÍNCIPE ALAMEL DEBE CONOCER LAS DESLAVADAS INTENCIONES DE SUS ENEMIGOS!"

- ES UN RECURSO... DESESPERADO, PERO NO NOS QUEDA MÁS REMEDIO QUE ENSAYARLO. -

- SI SU PLAN TIENE EL RESULTADO APETECIDO, LE DARÁ A KARA UNA LECCIÓN QUE MUCHO NECESITA. -

- SI ESTA DINAMITA CUMPLE SU COMETIDO, EL PERVERSO JEQUE KARA Y SU EJÉRCITO DE DESALMADOS SE ENCONTRARÁN NADANDO EN AGUA HIRVIENTE... CUANDO MENOS.. LO ESPEREN. —

¡PUMO!

9-9

© 1934, King Features Syndicate, Inc., Great Britain rights reserved.

CONTINUARÁ

M.E.C.D. 2016

CAPERUCITA

POR

LYMAN YOUNG

Registered U. S. Patent Office.

¡SEÑOR OTERO...
¡SEÑOR OTERO!...
¡VENGA CORRIENDO.
¡AQUÍ ESTÁ RAMOS APARENTEMEN-TE MUERTO!

¿MUERTO? ¡IMPOSIBLE!

¡VOY VOLANDO, SEÑORITA MIMÍ!

...UN... ...SPIRA... ...ILMEN-...

¡NO ESTÁ MUERTO SEÑORITAS.... PERO ES VÍCTIMA DE UNA EXTRAÑA AFECCIÓN!

¡LA PIEL DE SU ROSTRO ESTÁ TOMANDO ESA MISMA PALIDEZ DE ANTES, SEÑOR OTERO!

-CUANDO MI HERMANA Y YO LO ECHAMOS DE MENOS, PRINCIPIÉ A BUSCARLO AFANOSAMENTE.... Y AL ABRIR LA PUERTA DE UN ARMARIO, SU CUERPO EXÁNIME CAYÓ A MIS... PIES.....

...O... CREO.... ...E SE PUSO EN ...TACTO CON ALGUNA ...STANCIA QUÍMICA... ...L VEZ.. HAYA PRO-...DO ALGÚN ALIMEN-...ENVENE-...NADO.....

¡ESTÁ EN EL MISMO ESTADO QUE EL HOMBRE MANCO, EL DUEÑO DE ESTE BARCO!

-¡Y VOY A TENER QUE ACOSTARLO EN LA MISMA LITERA CON ÉL!.....

-CREO QUE NO ME SERÁ DIFÍCIL HACERLE RECOBRAR EL CONOCIMIENTO A RAMOS, PERO... EL MANCO ME TIENE PREOCUPADO, PUES ANTES DE QUE PERDIERA EL CONOCIMIENTO TRATÓ DE MATAR A LAS SEÑORITAS... Y A MÍ... ¿POR QUÉ? Y LO QUE MÁS ME ASOMBRA ES LA MANERA MISTERIOSA Y REPENTINA EN QUE PERDIERON EL CONOCIMIENTO...

CAPERUCITA — MUÑECAS DE PAPEL

PREPAREN LAS TIJERAS PARA LA SEMANA PRÓXIMA.

© 1934, King Features Syndicate, Inc., Great Britain rights reserved. 9-9

AVENTURAS DE AGUILUCHO

¡APODÉRENSE DE ÉL... QUE NO SE ESCAPE.. QUE DEBE SER SACRIFICADO A NUESTRO GRAN DIOS UOTO!"

INTREPIDA Y HEROICAMENTE, AGUILUCHO TRATA DE ESCAPAR DE LOS "PÁJAROS DEL ABISMO."

¡CARAY... ESTA SÍ QUE FUÉ UNA ESCAPADA MILAGROSA!... PERO.. ¿QUÉ HACE ALLÁ ABAJO AQUEL GRUPO DE GUERREROS?.... ¡DIOS MÍO... SE HAN APODERADO DE NONA!..

"NONA AYUDÓ A ESCAPAR A MUCHACHO BLANCO... DE MODO QUE... EN LUGAR DE ÉL.. NONA SERÁ SACRIFICADA A GRAN ESPÍRITU DEL DIOS UOTO."

¡TENGO QUE ENCONTRAR LA MANERA DE DESCENDER HASTA DONDE ESTÁ NONA PARA AYUDARLA!... ¡OH.. LA BOCA DE UN TÚNEL... TAL VEZ ME CONDUZCA A.....

¡OH!....

© 1934, King Features Syndicate, Inc., Great Britain rights reserved.

CONTINUARÁ..

LYMAN YOUNG 9-9

M.E.C.D. 2016

SUPLEMENTO CÓMICO

DIARIO DE LA MARINA

SUPLEMENTO CÓMICO

© 1934, King Features Syndicate, Inc., Great Britain rights reserved

PEDRO HARAPOS

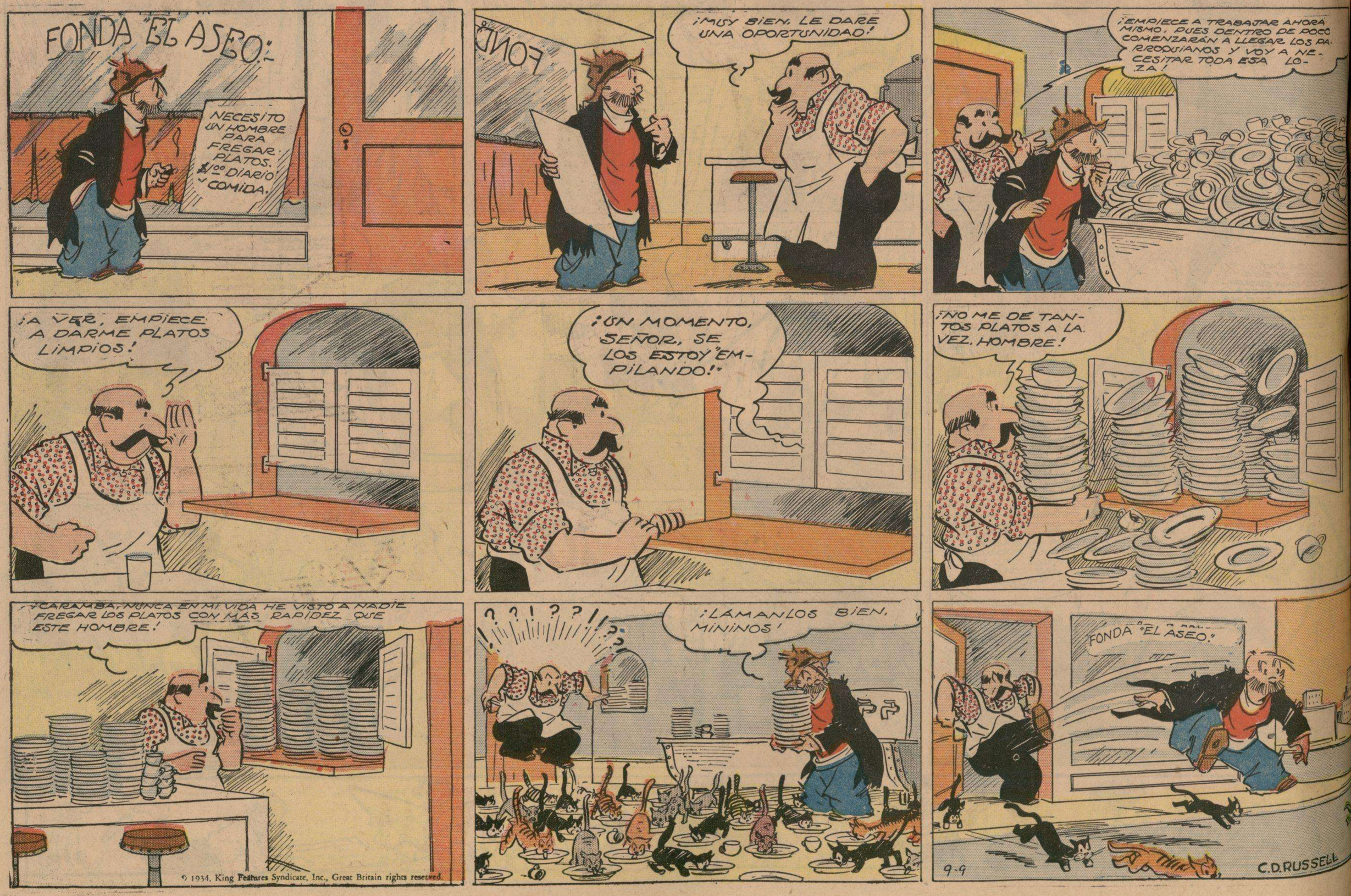

© 1934, King Features Syndicate, Inc., Great Britain rights reserved.

M.E.C.D. 2016