1ª SECCIÓN 1

El DIARIO DE LA MARINA es el periódico más antiguo de Cuba. Fué fundado en el año mil ochocientos treinta y dos.

SERVICIOS ESPECIALES DE ESPAÑA

DIARIO DE LA MARINA

MIEMBRO de The Associated Press. Esta queda autorizada para usar nuestros servicios y noticias de información.

HILO DIRECTO CON NUEVA YORK

1ª SECCIÓN 1

AÑO CIEN.—NUMERO 35. ACOGIDO A LA FRANQUICIA POSTAL — LA HABANA, JUEVES, 4 DE FEBRERO DE 1932.—SANTOS AN DRES CORSINO Y PASCUALINA. — TIEMPO PARA HOY: BUENO — EJEMPLAR: 5 CENTAVOS

HEMEROTECA MUNICIPAL MADRID

La Universidad de Fordham Predice Que el Terremoto de Santiago es el Inicio de Una Serie en el Mundo

ROMPERA CUBA EL PACTO CON BRUSELAS — FUE 6 o 7 VECES MAS INTENSO QUE EL QUE DESTRUYO A NICARAGUA

IMPRESIONES

¡Santiago en ruinas!

La ilustre y vetusta ciudad que fundara Diego Velázquez y que albergara al gran Cortés cuando al celebérrimo conquistador le bullía en la mente la idea de su hazaña inmortal; la evocadora, la pintoresca Santiago yace convertida en poco menos que en el campo de soledad, mustio collado a que se refería el poeta.

¡Qué terrible desolación! Infinidad de edificios derrumbados, otros a punto de venir al suelo, todos con alguna marca del singular combate que libraran contra la madre tierra, cruel madrastra esta vez. Miles de heridos, miles de indigentes. La catedral decapitada. ¡Tremendo cuadro que recuerda ciertos pasajes bíblicos de los que hablan de la ira de Jehová descargando sobre los pueblos idólatras!

Cuba siente en su corazón esta nueva herida en grado indecible, ya que parece que hasta la tierra se vuelve en nuestra contra.

Pero Cuba sabrá recobrarse de su dolor y acudirá a Santiago, la hija en desgracia, con su ayuda y sus socorros.

¡Qué confortador será sentirnos solidarizados aunque sea en el infortunio! ¡Y en estos momentos en que dijérase que el odio entre hermanos es la causa verídica de que la tierra trepide de indignación!

EDIFICIOS AFECTADOS POR EL TERREMOTO

La Iglesia Catedral, cuyas dos torres están agrietadas.
El Club San Carlos, cuyo tercer piso está derrumbado.
La casa del Ten Cents, materialmente en ruinas.
Café Las Columnas.
Edificio Valentín Serrano, en Lacret y San Jerónimo.
El piso alto de la casa Swift y Compañía.
Dos casas situadas en Torre y Princesa.
La Granja Agrícola está en el suelo.
El Hospital Saturnino Lora desplomándose el techo de la Sala de Maternidad.
Casa de la calle de Teniente Rey donde residía Nicomedes Beltrán.
Casa de la calle de Santa Lucía, domicilio de Angeles Pineda.
Cárcel de la ciudad de Santiago.
Casa de Maceo y Estrada Palma, desplomada.
Hospital Civil de Santiago.
Teatro Maxim.
Casa del Acueducto de Santiago.
El local de Correos y Telégrafos.
La Estación de Radio de Santiago.
La Casa Ayuntamiento.
Colegio de Abogados.
Hospital de Emergencias.
Mercado de Abastos.
Cuartel Moncada.
Numerosos locales de oficinas públicas.
Edificio de la Audiencia.
Juzgados de Instrucción y de Primera Instancia.
Edificio de la Colonia Española.
Hotel Venus.
Destilería de Bacardí.
La Aduana.
Se supone que el ochenta por ciento de los edificios de Santiago de Cuba se encuentran afectados por el terremoto.
La Casa Grande.
Casa Loperán; Casa Alonso Ferrero; Central América.

LAS VICTIMAS IDENTIFICADAS

Antonia Ramírez; Cristina Vailiant; María Casasuárez; Miguel Eduardo Cuadra; Ofelia Rendón; el hijo de la anterior recién nacido; el niño de Paula Pérez, también recién nacido; otro niño, de Josefa Duarte; los cuatro últimos sucumbieron en la Sala de Maternidad del Hospital Provincial al derrumbarse el techo de la misma. Total hasta ahora conocido: ocho.

Se teme que haya más cadáveres bajo los escombros.

NOMBRES DE ALGUNOS LESIONADOS

Nicomedes Beltrán y su esposa María Luisa Ferrer; Angeles Pineda; Carlos Araujo; Ernesto Herrero y Juan Muñiz; Genaro González; Antonio Penabat; José Priot; Urbana Barreras; José Ramírez; Luisa Fara; Ramona Ojeda; Pedro González; Elvira Céspedes; Anacleto Gutiérrez; Prudencio Núñez; Antonia Alvarez; Armando y Ramón Morales; Gabino Rodríguez; Francisco Fometra; José Sánchez; Rafael y José Lee; Pilar González; Angelina Pineda; Esmeralda Kindelán; Juan Morales; Andrés Romero; Manuel Fonseca; dos soldados del Ejército cuyos nombres no se mencionan.

OTROS LUGARES DONDE SE SINTIO EL TERREMOTO

Central Ermita.
Ciudad de Holguín.
Barrio de Media Luna.
Manzanillo.
Banes.
Delicias, Puerto Padre.
Gibara, Preston, Mayarí.
Santa Lucía, Gibara.
Palma Soriano.
Mayarí.
Guantánamo.
San Germán y Bayamo.
Ciudad de Kingston, Jamaica.
Nuevitas.

TEMBLORES LIGEROS, ESTA MADRUGADA

En los momentos de cerrar esta edición del DIARIO DE LA MARINA, nos informan en la Central de Telégrafos, que la comunicación con la estación de Santiago de Cuba se hace en extremo dificultosa.

Ha podido saberse en la Central de la Habana, que los movimientos del suelo en toda la región capitalina de Santiago y de sus comarcas más próximas, continúa. Parece que con poca intensidad, pero con suficiente persistencia para ser sentido por la población toda.

HABRA ZAFRA LIBRE O SE FIJARA EN 3.261,000 TONS. POR NO CONTESTAR JAVA

Hoy se convocará a todos los productores para resolver la cuestión de la zafra nacional

Ayer se recibió en el Instituto Azucarero un cable de Europa. Al propalarse la noticia, se creyó, en un principio, que se trataba de la contestación de Java al últimatum de Cuba, dando las cifras definitivas de las siembras de caña de aquella isla holandesa.

El hecho de que se convocaran inmediatamente por los señores Viriato Gutiérrez y Thomas L. Chadbourne a todos los miembros del Instituto y de la Exportadora para una reunión urgente en las oficinas de la Corporación, confirmó esa creencia.

LA JUNTA DE LOS AZUCAREROS

Asistieron a la citada reunión los señores Viriato Gutiérrez, José Manuel López Oña, Tromas L. Chadbourne, Waldemar Chadbourne, José M. Casanova, José Gómez Mena, Walfredo Rodríguez Blanca, Aurelio Portuondo, Jacinto Pedroso, Leonard y los delegados a las conferencias de París Marcelino García y Luis Marino Pérez.

Al terminarse el acto, ni el doctor Viriato Gutiérrez ni ninguno de los numerosos asistentes quiso decirnos el contenido del cable, ni se nos confirmó siquiera su llegada.

EL CABLE NO ES DE JAVA

Tuvimos, pues, que recurrir, como casi siempre, cuando se trata de las reuniones del Instituto Azucarero, a otras fuentes extrañas a dicho organismo, no por eso menos informadas.

Sabemos que el cable a que nos hemos referido varias veces en esta información no es de Java, sino del senador belga M. Beaudoin, y en el mismo se pide que Cuba dé las cifras de su producción de 1932, para que, después, dé Java las suyas.

La reunión celebrada ayer por el Instituto Azucarero y la Corporación Exportadora se limitó a conocer el texto del cable del señor Beaudoin y a cambiar impresiones sobre el mismo, sin que se haya llegado a un acuerdo en cuanto a la contestación que habrá de dársele, lo que se hará, posiblemente, en la nueva junta que los dos organismos azucareros celebrarán hoy a las 10 de la mañana.

CUBA NO DEBE DAR SUS CIFRAS

En el acto de ayer se evidenció el criterio unánime de todos los asistentes de que Cuba, habiéndose dispuesto a cumplir las cláusulas del convenio azucarero internacional, no tiene nada que decir respecto a su producción azucarera, mientras que es obvio que Java, que prescinde del espíritu del pacto de Bruselas y no entiende eliminar sus sobrantes restringiendo su producción sino que se propone hacerlo reduciendo sus siembras, es la llamada, según la lógica y conforme al texto del ultimatum enviado por Cuba, a dar sus cifras, para que nuestros productores vean como Java piensa resolver el problema de la eliminación de sus sobrantes y si Cuba puede, sin mayores e injustos sacrificios, permanecer en el convenio internacional.

LA RUPTURA DEL PACTO DE BRUSELAS

La opinión unánime de todos los asistentes a la reunión de ayer es que el cable de M. Beaudoin a pocas horas de distancia del vencimiento del plazo de 48 horas fijado por Cuba para que Java haga conocer sus cifras, significa la ruptura del pacto de Bruselas y la absoluta libertad de acción para Cuba.

PRODUCCION LIBRE DE TRES MILLONES 261.000 TONELADAS

En vista de que todos los indicios son de que Cuba va a recobrar inmediatamente su libertad, se trató, también, de la ascendencia de la zafra actual, manifestándose todos en el sentido de que debe implantarse la producción libre o fijarse una producción de 3.261.000 toneladas estableciendo únicamente una conveniente proporción de las exportaciones entre las destinadas a Estados Unidos y las destinadas a otros países, y distribuyendo proporcionalmente entre todos los ingenios de la República las exportaciones a los Estados Unidos.

ASAMBLEA DE PRODUCTORES

Hemos recogido la impresión de que en la junta que se celebrará en la mañana de hoy se aprobará el texto de la contestación que se enviará a Mr. Beaudoin y se acordará convocar urgentemente a todos los productores de azúcar de la República para una asamblea nacional, en que todos los interesados resuelvan por sí, la actitud a adoptar.

QUEDAN MUCHOS TERCIOS DE TABACOS EN MANOS DE PRODUCTORES SIN VENDER

PUERTA DE GOLPE, febrero 3.—En nuestra zona tabacalera aún quedan cantidades de tercios de tabaco en manos de sus productores, los cuales están persuadidos de la calidad de la rama y se hallan frente a una gran restricción de la zafra tabacalera, observando en lontananza hermosas perspectivas para la cosecha ya enterciada y guardada en los depósitos de los más significados tabacaleros de Consolación del Sur, los hermanos Valiente, Manuel Sánchez, Alvaro Díaz y otros tantos esperan con verdadera calma, el instante más propicio para beneficiar sus negocios.

Estos sacrificios de ahora constituyen para ellos una esperanza del futuro económico.

Quieren los tabacaleros se haga constar por medio de la prensa, que tienen tabaco para el pedido más escrupuloso de rama de calidad, aroma y aguante.

A PESAR DEL TIEMPO TRANSCURRIDO NO SE HA PODIDO PRECISAR EL NUMERO DE VICTIMAS NI IDENTIFICAR A TODOS LOS PERJUDICADOS POR EL FENOMENO SISMICO

La escuadra americana del Atlántico, la Pan American Airways, la Cruz Roja Americana, obreros, médicos, enfermeros, etc. han ofrecido su ayuda a los damnificados por el terremoto, que destruyó la mayoría de los edificios, causó más de mil heridos y una docena de muertos, hasta ahora

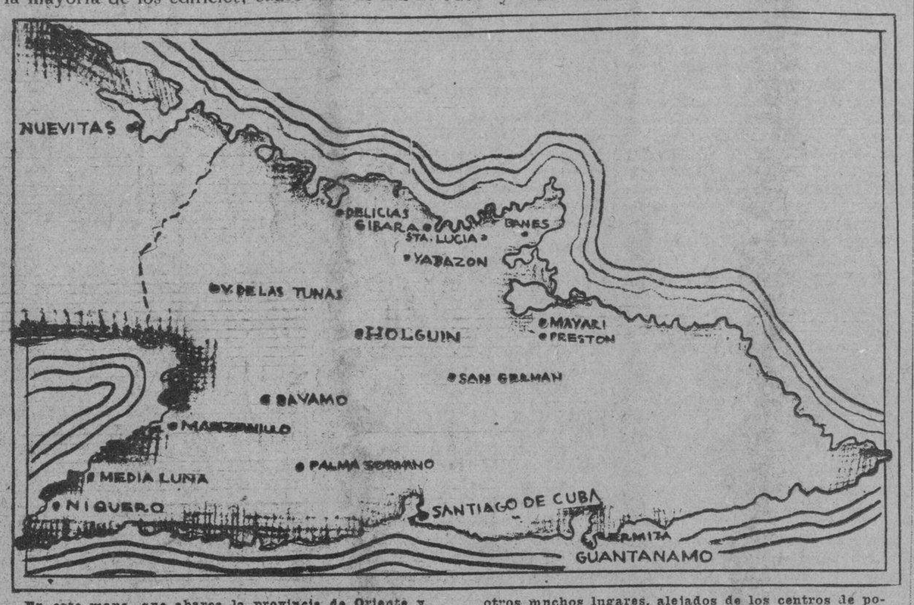

En este mapa, que abarca la provincia de Oriente y una parte de la de Camagüey, se encuentran los lugares desde los cuales bien nuestros corresponsales o las autoridades han informado haber sentido, — con mayor o menor intensidad, — los efectos del horrible sismo que tras cortas, pero feroces sacudidas, ha echado al suelo costosos edificios y tronchado las preciadas vidas de niños, mujeres y hombres. Muchos son los pueblos de los cuales hay informes sobre los efectos del terremoto, pero, es casi seguro, que otros muchos lugares, alejados de los centros de población de mayor importancia, no han dicho una palabra. Es por esto, para dar una idea de la extensión de las zonas afectadas, que publicamos este mapa a través del cual puede trazarse una línea que en zigzag vaya desde Guantánamo a Nuevitas, o sea, del sureste de la provincia oriental al noreste de la camagüeyana. Así se darán cuenta nuestros lectores de la intensidad y extensión del horrible temblor de tierra.

Ya el DIARIO DE LA MARINA en su edición de ayer dió la noticia horrenda y conturbadora del terremoto que sembró en Santiago de Cuba el pánico y la destrucción.

La hora en que por teléfono de larga distancia nos fué trasmitida la infausta nueva—estábamos próximos al cierre de la edición—la magnitud incalculable de la catástrofe que invalidaba toda tarea detalladora no fué óbice, sin embargo, para ofrecer al público una visión exacta de la tremenda conflagración que ha sumido en el luto, en la desesperación y en la miseria una bella y hermosa ciudad, la perla más preciada de todo el Oriente de Cuba.

Todavía a la hora en que escribimos las presentes líneas el pánico señorea los ánimos. Las trepidaciones que comenzaron en las primeras horas de la noche del martes, que se intensificaron en la madrugada de ayer miércoles hasta el punto de que gran parte de la población quedó destruída, se repitieron por cuatro veces en el curso del día. Y así, los habitantes de Santiago que han visto con horror la muerte de muchos de sus semejantes, viven aun instantes de inquietud trágica, esperando desesperadamente que la tierra torne a temblar...

LA CIUDAD, VISION DANTESCA

La imaginación herida a las concepciones más [illegible] no sería capaz de una creación tan sombría como el teatro que contemplan en Santiago de Cuba los ojos estupefactos: edificios derrumbados, paredes resquebrajadas, ruinas humeantes, calles intransitables por los escombros que las obstruyen, postes caídos, pisos agrietados, ayes lastimeros, desnudeces, sangre, destrucción, sordidez, lágrimas, confusión, caos... y por añadidura oscuridad, escasez de alimentos. Luego, el mar crecido, imponente, que avanza lento, pero agresivo, inundando los barrios marítimos de la ciudad...

Son muy pocas las casas en Santiago que no han sufrido los estragos del terremoto.

La confusión de las gentes no ha cesado. En los parques el espacio es demasiado estrecho para dar cabida a las familias que quedaron sin hogar. Las noticias dolorosas corren de boca en boca. Santiago ofrece en verdad una visión dantesca.

Por las carreteras del Cristo a Caney, El Morro y La Central, van huyendo en bandadas desoladoras, con bultos de ropa mujeres, niños y ancianos en un Exodo lastimoso que recuerda el que hace sesenta años sufrió Santiago por una catástrofe semejante.

Los hospitales están llenos de heridos que se curan a escape a fin de poderlos atender a todos, no alcanzando el auxilio de los médicos para aliviar tantas desdichas.

La Iglesia Catedral ha sufrido enormemente. Dos torres están agrietadas y amenazan caer sobre el parque Céspedes; el tercer piso del club San Carlos está derrumbado. El Ten Cents se halla casi en ruinas; el café Las Columnas tiene el techo caído; el edificio de tres plantas Valentín Serrano, en la calle Lacret esquina a San Jerónimo, después de desniveladas sus paredes de la planta baja cayeron las paredes de los altos, salvándose milagrosamente los vecinos. Los tendidos tranviarios y eléctricos yacen por el suelo con las cornisas en que se apoyaban. Todo el piso alto de la Casa Swift, dos casas en General Torre esquina a Princesa, el edificio de la Granja Agrícola, también en el suelo, salvándose milagrosamente su director, doctor Berenguer.

EN LOS HOSPITALES, DESGARRADORAS ESCENAS

En el hospital Saturnino Lora sucedieron desgarradoras escenas. El edificio estuvo al borde de derrumbarse, habiéndose registrado importantes desplomes. El techo de la Sala de Maternidad se desplomó completamente, cayendo el cielo-raso sobre las camas de la Sala. La parturienta Ofelia Rendón y su hijita de pocas horas de nacida, fallecieron, al igual que el hijo recién nacido de Josefa Duarte, salvándose ésta y las demás parturientas.

En la calle Teniente Rey una pared alcanzó a Nicomedes Beltrán y su esposa María Luisa Ferrer, lesionándolos gravemente, al extremo de ser necesaria la amputación de una pierna a Nicomedes.

También la caída de una pared en una casa de la calle Santa Lucía ocasionó la fractura de una pierna a Angeles Pineda.

En la Cárcel, los derrumbes, además del pánico consiguiente, ocasionaron heridas graves a Carlos Araujo, Ernesto Herrero y Juan Muñiz, quienes fueron asistidos en el Hospital Lora.

Debido a las pésimas condiciones en que ha quedado el edificio que ocupa el Hospital Lora, todos los enfermos y operados durmieron a la intemperie.

EXTENSA LA RELACION DE VICTIMAS

Entre la relación de víctimas que se conocen, figura la anciana de sesenta años Antonia Ramírez, que estaba cardíaca y murió a consecuencia del susto. Al desplomarse la casa de Maceo y Estrada Palma, murieron aplastadas por los escombros las hermanas Ofelia y María Casas. Genaro González, quien desde hace más de veinte años que estaba imposibilitado no pudiendo mover más que los brazos, lanzóse del lecho, produciéndose graves lesiones.

En el Hospital sufrieron lesiones algunos dementes, entre ellos, las más graves, Antonia Penabad. También murió aplastado al caerle encima una pared, el niño de doce años Cristián Baillán.

Entre los heridos asistidos en Emergencias figuran José Priot, con la fractura de una rótula; el vigilante 87, Urbano Barreras, con heridas en la cabeza y síntomas de conmoción cerebral; José Ramírez, mestizo, de 26 años, con múltiples magulladuras y heridas; Luisa Fara, árabe, de 60 años, vecina del teatro Maxim, con contusiones en la cabeza. En los demás Hospitales fueron asistidos de distintas heridas Ramona Ojeda, Pedro González, Elvira Céspedes, Anacleto Gutiérrez, teniente supernumerario Prudencio Núñez, Antonia Alvarez, Armando y Ramón Morales, Gabino Rodríguez, Francisco Fometra, José Sánchez, los chinos Rafael y José Lee, Pilar González, Angelina Pineda, Esmeralda Kindelán, Juan Morales, Andrés Romero, Manuel Fonseca y dos soldados del Ejército, cuyos nombres no se conocen.

EL ACUEDUCTO

El tanque del Acueducto rompióse a consecuencia de los estremecimientos, desbordándose las aguas en torrentes por la pendiente que forman las calles de Sarraga y Trinidad, mundando las adyacentes.

Merece señalarse la actuación activísima del Cuerpo de Bomberos al mando del Coronel Estrada, cuyos miembros recorrieron la población prestando valiosos auxilios, con hachas, sogas y toda suerte de aparatos.

El Gobernador Barceló, el Alcalde Arnáz, el Jefe de Sanidad, Infante, y otras autoridades, recorrieron esta mañana las calles de la ciudad, interesándose por los daños causados y dando disposiciones en favor de las víctimas del terrible fenómeno. Del interior de la provincia se recibieron noticias señalando que también ha causado serios destrozos dicho fenómeno.

COMUNICACIONES INTERRUMPIDAS

A las diez y veinticinco se reanudó la comunicación telegráfica, que se había interrumpido, pudiéndose comprobar que había sido ocasionada al partirse los alambres con motivo de nuevos derrumbes. A las once la Oficina de Radio de Santiago de Cuba comenzó a funcionar de nuevo.

EDIFICIOS AFECTADOS

La Oficina de Correos y Telégrafos de Santiago de Cuba ha sufrido seriamente los efectos del fenómeno sísmico, habiendo tenido necesidad de derrumbar una pared al objeto de poder utilizar los motores y baterías que para el servicio telegráfico se hallan instalados en el piso superior.

La Estación de Radio de la capital de Oriente, sufrió también serios desperfectos debido a los derrumbes ocurridos, y se labora intensamente para escombrear el lugar, tratando de poner en funcionamiento los aparatos.

Han sufrido serios desperfectos el Ayuntamiento, la Cárcel, el club San Carlos, el Colegio de Abogados, Hospital de Emergencias, Mercado, cuartel Moncada, Oficina Telegráfica, hospital Saturnino Lora y gran número de oficinas públicas.

AUXILIOS DE LA NACION AMERICANA

A las doce de la mañana de ayer el doctor Alfredo Comas Jefe de Despacho de la Secretaría de Sanidad, recibió noticias de que varios buques de la escuadra norteamericana que se encontraban haciendo prácticas de tiro cerca de las costas de la ciudad oriental, trataron de tomar puerto para prestar los auxilios a los vecinos, no pudiéndolo hacer por el ras de mar que azotaba las costas en esos momentos, ignorándose si habían zozobrado embarcaciones pesqueras, o de clase.

Amplia información complementaria en la pág. 3

EXPLICACION CIENTIFICA DEL TERREMOTO DE ORIENTE, SEGUN EL PADRE O'CONNOR

En Santiago hay un submarino con científicos estudiando los fenómenos sísmicos del Caribe

Dr. F. A. Vening Meinesz

El sabio holandés doctor F. A. Vening Meinesz, que saldrá mañana de Guantánamo en el submarino «S-48» para estudiar la supuesta depresión de la corteza terrestre en el Caribe, origen del terremoto que sacudió a la región Oriental de Cuba.

WASHINGTON, febrero 3.—AP.—El terremoto de Santiago de Cuba parece confirmar la teoría de los hombres de ciencia de que la corteza terrestre está encorvándose hacia dentro, como la cáscara de una manzana seca, en alguna parte del Mar Caribe.

El sismo tiene cierto aspecto de gesto de desafío de la Naturaleza a los hombres de ciencia de la expedición internacional que va a salir el viernes de Guantánamo, en el submarino S-48, para estudiar precisamente esos terremotos.

Al mismo tiempo, sin embargo, las sacudidas de esta mañana en Santiago de Cuba han probado que los expedicionarios van bien encaminados, pues estudiarán los terremotos en una región sísmica activa. Los estudios, patrocinados por la Universidad de Princeton, significarán un crucero de dos meses por los mares de las Antillas, haciendo pruebas de gravedad que informarán de los movimientos de la Tierra.

El Padre J. S. O-Connor, sismólogo de la Universidad de Georgetown, declaró hoy que el epicentro o punto de origen del temblor de tierra de Santiago parece haber estado en el fondo del mar, al Este de la ciudad, es decir cerca del lugar donde los hombres de ciencia creen que se está efectuando el encorvamiento de la corteza.

Precisamente al Sur de Santiago se encuentra la Hoya de Bartlett, depresión oceánica de cuatro millas (6.000 metros), donde los terremotos han tenido un centro desde tiempos remotos.

LA LABOR DEL S-48

La región del «encorvamiento» se extiende probablemente a través de esa Hoya, llegando quizá hasta el subsuelo de Méjico, para ponerse en contacto con otra zona semejante a la altura de California, y en la cual se cree que tienen su principio los temblores de la costa occidental americana, en opinión del Dr. A. Vening Meinesz, hombre de ciencia holandés, participante en la expedición del S-48. Es probable que se haya estado acumulando una gran tensión en esa área, resultando de ello el terremoto de hoy, en Santiago, al llegar a su máximo aquélla.

El S-48 medirá las variaciones de la gravedad que han de revelar cómo se están moviendo las masas de rocas en el fondo de la Tierra. El S-48 trabajará sumergido para evitar el movimiento de las olas que perturbaría los delicados instrumentos.

El hundimiento y levantamiento de esas masas rocuizas causan tensiones debajo de la superficie de la Tierra que resultan en terremotos cuando se rompen, al igual que el estallido que ocurre al romperse una banda de goma muy tirante.

Se espera que la fuerza de gravitación será menos que la normal a lo largo de la línea de «encorvamiento», que de esa manera podrá ser tratada por la expedición del submarino.

EL INFORME DE SELIGMAN CON VARIAS FORMULAS PARA NIVELAR EL PRESUPUESTO

Mientras se efectuaba ayer en Palacio el consejo de Secretarios, el doctor Ruiz Mesa, Secretario de Hacienda, hubo de informar que ya tiene en su poder el anunciado informe del experto financiero Mr. Seligman, informe que se relaciona con las formulas que dicho señor propone para llegar a la nivelación de egresos e ingresos, por medio de reformas en aranceles, impuestos etc.

ESQUEMA NOTICIARIO

—Todavía persiste el pánico y el horror de la tragedia desarrollada en Santiago de Cuba. Son inenarrables las escenas provocadas por el sismo. Ruidos internos, temblores, derrumbes, muertos, heridos, ayes, ruinas, desolación.

—El tanque del acueducto se rompió, inundándose las calles.

—Se restableció la comunicación telegráfica y radiotelegráfica, rápidamente.

—Un aviador de la Curtiss relata la catástrofe. Se hallaba durmiendo. Su cama fué lanzada por la vibración. Salió en paños menores. Encontró a una mujer asida a un poste con un ataque de histerismo.

—Los buques de la escuadra americana, que hacían prácticas trataron de tomar puerto, impidiéndoselo el ras de mar. Tampoco pudo entrar el buque-hospital fletado por el almirante de la escuadra que está en Caimanera. Llevaba médicos y medicinas.

—A las dos de la tarde se calculaba que el 80 por 100 de los edificios habían sufrido daños y había 11 muertos y 200 heridos.

—Al derrumbarse el hospital Saturnino Lora murieron una parturienta y dos recién nacidos. El resto de los enfermos fué trasladado a la clínica Los Angeles.

—Un grupo de enfermeras sin trabajo ofrece sus servicios. También alumnas de la Escuela de Enfermeras y los enfermeros.

—Se ha hecho una selección de médicos y alumnos para caso necesario.

—Colegios médicos de Habana, Santa Clara y Camagüey ofrecen los servicios de sus asociados.

—Dos aviones Comodores de la Pan American Airways salieron al amanecer de hoy, desde Miami, en viaje directo a Santiago de Cuba, cargados de material para los damnificados. Se equipan otros aviones.

—Por la noche se calculaban los daños en diez millones de pesos y los heridos en un millar.

—El 75 por ciento de la población huyó al campo.

—Se han practicado más de 150 operaciones quirúrgicas.

—El destroyer Hopkins y el crucero Augusta entraron en puerto y esperan aviso para prestar servicios facultativos.

—El director del Diario de Cuba propone para la reconstrucción: pago de los atrasos a los empleados, moratoria de un año para las transacciones mercantiles, nuevo sistema de pavimentación y alcantarillado y sustento de los damnificados.

—Las vías ferroviarias no han sufrido desperfectos.

—No pudieron publicarse los diarios santiagueros.

—15 presos se fugaron, aprovechando el pánico.

—Fué restablecido anoche el alumbrado público.

—En Palma Soriano, S. Germán y Bayamo los edificios se agrietaron, pero no hubo desgracias personales. El central Palma sufrió desperfectos.

—Los obreros ferroviarios de Camagüey ofrecen trabajar gratis en el escombreo.

—La Cruz Roja Americana envía $5,000.00.

—Los norteamericanos residentes no se lesionaron. Las pérdidas norteamericanas son materiales. No ascienden a 200 mil pesos.

—La Universidad de Fordham predice que este terremoto es el inicio de una serie en todo el mundo. Es el primero que ocurre en 1932. Fué seis o siete veces más intenso que el de Nicaragua. Sin embargo, se anuncia que no ocurrirán en lugares donde puedan causar muchos daños.

—El fenómeno tiene la misma causa que los que destruyeron a Nicaragua y a Kingston. La tierra alrededor del Caribe es relativamente nueva. Nuestras islas surgieron del fondo del mar.

rismo.

—El destroyer Williamson llegará, hoy, con víveres, a Santiago.

INFORMACION POLITICA. En la Página DIEZ

Narración de la Primera Persona Llegada de Stgo.

LA SRA. MERCEDES CINCA Y RECIO DE MORALES HACE UN RELATO DE LA CATASTROFE. — SENSACION DESDE EL AIRE: DEVASTACION, DERRUMBAMIENTO

SEÑORA MERCEDES CINCA Y RECIO DE MORALES

La señora Mercedes de Cinca y Recio de Morales, dama de distinción y de abolengo, hija del difunto Conde Palatino, ha sido la primera persona que hallándose en Santiago de Cuba durante la catástrofe que hoy embarga de dolor a todos los habitantes de la República, llegara a la Habana ayer en las primeras horas de la tarde.

En un avión de la Compañía Curtiss que partiera, haciendo su ruta, rumbo a la Habana, hizo el viaje después de haber experimentado, según nos confesó la joven dama, una de las emociones más intensas, más dolorosas y horribles de su vida.

En los ojos claros de la testigo hay aún iridaciones emocionantes, en el gesto y en la emotividad de sus palabras nota el repórter la trágica visión de horror que aun perdura en su ánimo y que fluyen en sus ojos que captaran tanto gesto de horror de una muchedumbre enloquecida que buscaba el albergue estrellado del cielo después de abandonar, en loca carrera, en un formidable «sálvese quien pueda» sus casas agrietadas, derruidas. Recuerda también con íntimo dolor los centenares de heridos que rápidamente, y ayudados por manos cristianas, eran conducidos desde el centro de la población hacia el Palacio del Ayuntamiento, hospital de sangre habilitado en pocos instantes, donde se realizaban las curas de urgencia. Y no podrá olvidar los grupos de ancianos, decrépitos, arrugados por ese incendio devastador de los años, elevando sus preces al cielo.

—¿Cuándo se notaron los primeros fenómenos sísmicos—preguntamos.

—A las cinco de la tarde del martes hubo un ligerísimo temblor que yo, desconocedora de cómo se producía el fenómeno, no advertí. Fué algo imperceptible para una persona que, como yo, se hallaba por primera vez en Santiago de Cuba. Sin embargo, mi familia, que vive en esa ciudad fijamente se alarma mucho. Todo pasó, aquel ligero movimiento central dejó de sentirse a los pocos segundo después de que se produjera; y la noche llegó y nos acostamos a dormir tranquilos, con la mente libre de la impresión primera. Pero a la una, pocos minutos más o menos, me despertó el violento movimiento de mi cama, una trepidación tal como si una persona de mano poderosa la moviera de propósito. Un Corazón de Jesús, colocado en la cabecera del lecho daba golpes violentos sobre la madera. Este ruido, como un aviso de la Divinidad, me despertó.

—En uno de los momentos en que cesó el temblor salimos al Parque, que se halla a unos cien metros de nuestra casa, donde se encontraba congregado casi todo el pueblo de Santiago de Cuba, abigarrado, espantado. Un trueno sordo, inconfundible, nada parecido con el sonido del trueno del cielo, atronaba dentro de los oídos de los santiagueros horrorizados. Centenares, de rodillas, hundiendo su cabeza entre sus piernas ateridas, pedían misericordia. Los niños y los hombres temblaban espantados.

—Supe en el Parque que se hallaba un aeroplano listo a salir para esta ciudad y sin pérdida de tiempo me instalé en su cabina que iba a volverme a mi famlia, que yo sabía desesperada. La inquietud de mi madre y de mis hermanos, el temor de que me creyeran muerta, como tantos otros habitantes infelices de la ciudad, hizo que yo acelerase el viaje rumbo a mi hogar.

—¿Vió usted la ciudad por el aire?

—Sí—nos contesta—; el piloto dió una vuelta por ella antes de tomar la ruta de Occidente. La visión que se presentó a mis ojos fué tan triste que la recordaré a través del rodar de todos los años de mi existencia. La ciudad de Santiago de Cuba daba la sensación, desde la altura, de algo derrumbado, aplastado, terminado.

—¿Volvería usted a Santiago de Cuba?—preguntamos.

—Soy una mujer muy creyente, pero si me dijeran que para ir al Cielo tenía que pasar por Santiago de Cuba...

—¿Qué haría usted?—inquirimos.

—Lo pensaría...

M.E.C.D. 2016

CONDENADO A 22 AÑOS DE PRISION EL MATADOR DEL OFICIAL DE LA AUDIENCIA FRANCISCO REVILLA

DEMASIADAS LEYES

(Por ANTONIO ESCOBAR)

Más de diez mil «bills», o proposiciones de ley, han sido presentadas en el Congreso de los Estados Unidos desde que comenzó esta legislatura. De ellas ¿cuántas llegarán a ser leyes? ¿Cuántas llegarán, siquiera, a ser discutidas en sesión pública en las dos Cámaras, o ser tomadas en consideración por alguna Comisión, aquí llamada Comité? Acaso una por cada 50 de las presentadas; las 49 restantes no pasarán de la categoría de fetos, e irán a parar

adonde va lo que sobra
lo que cae, lo que zozobra,
al abismo o al montón.

como dice el personaje de un drama de Sellés.

A los autores les tiene eso sin cuidado. En ellos no ha trabajado la mente, en los más de los casos, con el fin de obtener útiles resultados, si para lo que podríamos llamar el «consumo doméstico»; esto es, para hacer algo que los acredite de celosos en el Estado o el Distrito que los ha elegido.

Y aquí encaja una historieta, ya combe, en un Estado del Sur, estaba pronunciando un discurso, que se prolongaba demasiado, acerca de una de esas proposiciones.

El Presidente, o Speaker, le dijo:

«¿No podría usted abreviar ese discurso, que está ya impacientando a la Cámara?.

Yo, respondió el orador, no estoy hablando para esta Cámara, sino para el Distrito de Bunscombe.

Entre los 10 mil «bills» tiene que haber de todo: bueno, disparatado, pro vieja. En la Cámara de Representantes, el enviado por el distrito de Bunsáico y divertido. La depresión económica ha aguijoneado las imaginaciones de los legisladores, ansiosos de cubrirse de gloria poniéndole término.

A Mr. Celler, que es demócrata y representa a Nueva York en la Cámara Baja se le ha ocurrido la traza de enganchar 250 mil desocupados en el ejército, por el período de un año. Pero ¿qué harán en esos doce meses? El autor no lo dice. Pudiera suceder que algunos le tomasen cariño al servicio militar, porque el soldado americano es el mejor alimentado, alojado y vestido del mundo, y al expirar el año, siguieran en el servicio para cubrir las vacantes.

Por supuesto, la cosa constaría un dineral, aunque los enganchados no cobrasen paga; sólo en la comida se iría cerca de 40 centavos diarios por cabeza. A los que no tuviesen más que un oficio se les podría enseñar otros dos para que pudiesen defenderse mejor cuando buscasen trabajo.

Hay bills para hacer regalos.... a costa del prójimo; que, en estos casos, es el contribuyente americano. Y así, Mr. George, Representante demócrata de Georgia, propone que la estación naval de radio, instalada en Savanah, sea regalada a aquella ciudad.

Un Representante del Estado de Nueva York ha producido su «bill» crónico; nombre que le pertenece por que ese legislador, Mr. Boylan, lo ha llevado ya varias veces a la Cámara.

Lo que propone es que al «Congressional Record», destinado hoy a la publicación de los discursos pronunciados en el Congreso, se le pongan caricaturas y otros dibujos de color para hacerlo más atractivo.

Sin duda, sería un «magazine» mas. Hoy apenas es leído; entonces lo sería algo más; y el lector, después de servirse las «comicidades» hincaría el diente en algún discurso.

Yo pienso que esa publicación sería más interesante si diese los retratos, no más que la cabeza y en miniatura, de los oradores. Y ¿quién sabe? acaso ese «Record», que ahora no cubre sus gastos, diese ganancias.

Acerca de los ostiones hay varios «bills» en la colección. Uno de ellos, obra del Senador Walsh, de Massachussets, detalla las clases de ostiosumidores. Pero ¿se conseguirá con eso, si se convierte en ley, que los ostiones americanos tengan algún sabor?

Las pocas veces que los como, y no por iniciativa propia, sino por acompañar a alguien en ese mal rato, me siento nostálgico al echar de menos el delicioso, el perfecto ostión de Cuba, una de las obras maestras de la naturaleza.

Los franceses tienen como nosotros, el verbo legislar; y tienen, además el nes que podrán ser pescados; proposito noble y que aplaudirán los conde «legiferer», de que nosotros carecemos y que significa legislar con exceso; a tontas y a locas; verbo aplicable a lo que sucede en los Estados Unidos; donde, sobre «legiferar» el Congreso, también lo hacen las Legislaturas de los 49 Estados.

Mr. Root, el ex-Secretario de Estado y una de las mejores cabezas del Partido republicano, en un discurso pronunciado hace algunos años, manifestó que el número de leyes vigentes en este país, ascendía a algunos millares y censuró esta aberración, impropia de un pueblo libre y con sentido práctico.

Donde ha demasiadas leyes está el ciudadano en peligro de faltar a una de ellas por haber hecho algo que nunca le había parecido delictuoso.

¿Y el remedio? No lo hay porque si se ponen obstáculos a la promulgación de leyes disparatadas, también los tendrá la de las leyes razonables.

Menos mal cuando se «legifera», o se propone algo, provocante a risa. No recuerdo más que un caso en este momento. En la Legislatura de un Estado alguien propuso que las sábanas de las camas de hotel tuviesen cerca de una yarda más de longitud.

Explicación: este sujeto era uno de los hombres más altos del Estado, y como consecuencia, en las camas de hotel, ni encogiéndose mucho, lograba tener los piés cubiertos.

Nueva York.

COMBATIRA LA CAMARA EL PROYECTO SENATORIAL DE SOCORRER A STGO. DE CUBA

La Cámara había votado urgentemente una ley concediendo un crédito de un millón de pesos para auxilio de las víctimas del terremoto, proyecto que fué discutido ayer por el Senado

La Cámara improvisó una sesión ayer tarde, a petición de los señores Alberni y Prado, ambos representantes orientales, para discutir y aprobar un proyecto suscrito por el señor Alberni concediendo un crédito de un millón de pesos con destino a socorrer las víctimas del terremoto de Santiago de Cuba.

El proyecto fué aprobado y dice así:

ARTICULO I.—Se concede un crédito hasta la cantidad de un millon de pesos que tomará el Ejecutivo, con carácter urgente, de cualquier fondo disponible del Tesoro, a fin de socorrer a los damnificados por el terremoto de tres de febrero de mil novecientos treinta y dos, en la ciudad de Santiago de Cuba y demas lugares afectados de la Provincia de Oriente, de cuya inversión se dará cuenta al Congreso, sin perjuicio de las facultades que en esta materia correspondan al Poder Ejecutivo.

ARTICULO II:—En la Comisión, que designará el Poder Ejecutivo y que no excederá de doce miembros, para la inversión que sea necesaria del crédito que se concede por esta Ley, figurarán cuatro Senadores y cuatro Representantes, nombrados, respectivamente, por los Presidentes de ambos Cuerpos Colegisladores.

El propio señor Alberni llevó su proyecto al Senado donde fué rechazado totalmente para ser sustituido por otro.

Esto movió al señor Alberni a hacer las siguientes declaraciones:

Ante el inmenso dolor que embarga el corazón de todos los Orientales y que debería repercutir en todos los corazones cubanos, recibimos estupefactos la noticia de que el Senado de la República, ha rechazado el generoso Proyecto de Ley votado por la Cámara de Representantes, por el que se disponía el inmediato envío de socorros a los danmificados en Santiago de Cuba y otros lugares cercanos a la Capital de Oriente.

Mientras esto sucede, el pueblo de Santiago de Cuba, después de ver destruidos en gran parte sus hogares y heridos y muertos parientes y amigos, está evacuando la capital de Oriente, repitiéndose dentro de la mayor confusión y dolor, el hecho histórico de la «emigración al Caney», que fué uno de los tantos sacrificios que realizó Oriente, por conquistar la independencia patria.

Seguidamente el doctor Manuel Castellanos manifestó lo siguiente:

Es de sentirse grandemente que el Senado de la República, no llegara a comprender bien el alcance de la noble iniciativa del Representante doctor J. Arberni(pidiendo que se atendiera con socorros urgentes a las víctimas del terremoto que ha azotado la sufrida región Oriental.

La Cámara votó la ley, en una sesión rápida y por unanimidad, sin regateos, con verdadera altura de miras, sin pensar en otra cosa que en los dolores que se pueden aliviar con esos pesos cubanos.

El Senado, prácticamente la ha rechazado. Por que destina para esas atenciones «los fondos del tesoro no afectos a otras obligaciones», y en realidad, dentro de ese Capitulo, no hay un solo centavo en el Presupuesto de la Nación.

Esa incomprensión del Senado, hace más dolorosa la angustiosa situación de Santiago de Cuba.

Habiendo sido derrotada la iniciativa de la Cámara se da por seguro que el proyecto adoptado por los senadores no tendrá ambiente entre los representantes.

HA FALLECIDO EL TENIENTE VZ. ESPINEL

Había resultado lesionado en un accidente aviatorio en el pueblo de Guanajay

Ayer a las seis de la mañana dejó de existir en el Hospital Militar de Columbia el teniente aviador del Ejército José M. Vázquez Espinel que haciendo acrobacias aéreas hace ocho días en Guanajay descendió con su avión, destrozándose la maquina y resultando muerto su acompañante el joven Roberto Bello, y herido de gravedad el teniente.

Desde que ocurrió el desgraciado suceso hasta ayer que ha fallecido el Teniente Vázquez Espinel permaneció dentro de un profundo estado de gravedad que hizo, siempre, deses perar por su vida.

Hoy, de mañana, será sepultado el cadáver del infortunado aviador, en el Cementerio General, partiendo el sepelio del Hospital Militar de Columbia

E. P. D.

MODIFICO EL SENADO EL PROYECTO DE LA CAMARA CONCEDIENDO UN MILLON DE PESOS COMO SOCORRO A SANTIAGO DE CUBA

La ley de reglamentación y monopolio del juego ha sido rechazada por unanimidad. El proyecto referente a casas desocupadas, enmendado por el propio autor, fué aprobado

Algo más temprano que de costumbre (a las cinco de la tarde), los senadores dieron comienzo ayer a la sesión pública, habiendo estado reunidos antes, como es de rigor, en el Salón de Conferencias.

Se trató, desde luego, de los asuntos a discutir, pero también se hizo extenso comentario sobre la dramática ocurrencia de Santiago de Cuba. Dentro del sentimiento general, hubo satisfacción al saberse que el senador doctor Duque de Heredia, actualmente en la capital de Oriente, no tuvo novedad. Supimos también que el doctor Camacho Padró, cuya ausencia advertimos, había salido para Santiago de Cuba, pero no debía haber llegado al final de su viaje hasta ayer por la noche.

COMUNICACIONES Y MENSAJES

Abierta la sesión con 23 senadores en el hemiciclo, el señor Camps pidió que después que fuera discutida la llamada Ley del Juego, se votase, modificada por él mismo, su proposición de ley—que ayer publicamos—estableciendo ciertos requisitos para el alquiler de casas.

Fué luego leída la siguiente comunicación pendiente de ese requisito:

Del señor Emilio Soto Sagarra, español de nacimiento y ciudadano cubano, solicitando permiso para aceptar el Consulado Honorario de Estonio en Cuba. Pasó a Relaciones Exteriores.

Y los mensajes del Ejecutivo que se detallan a continuación:

Disponiendo el cambio de puestos del servicio diplomático, entre el general Enrique Loynaz del Castillo, Ministro en Portugal, y el señor Carlos A. Vasseur, Ministro en Santo Domingo. Pasó a Relaciones Exteriores.

Referente al convenio comercial entre Portugal y Cuba, firmado por la representación de ambas naciones en Lisboa, el 26 de diciembre último. Pasó a Relaciones Exteriores.

Solicitando aclaración a la Ley de 29 de enero de 1931, que dispone se remita al Congreso la liquidación del Presupuesto, antes de los cuatro meses de terminarse el año fiscal, tiempo que el Ejecutivo considera insuficiente para realizar la operación. Pasó a informe de la Comisión de Hacienda y Presupuestos.

Remitiendo balance de los ingresos y egresos del Tesoro correspondientes a agosto y septiembre últimos.

LA CONDOLENCIA DEL SENADO

A continuación le es concedida la palabra al doctor Horacio Díaz Pardo, el cual, con palabra emocionada, se refiere al infortunio sufrido por Santiago de Cuba, con ocasión del terremoto registrado en las primeras horas de la madrugada de ayer, aludiendo también el orador a las distintas catástrofes de ese género que abatieron a la capital del indómito Oriente. Para manifestar el dolor que por ese motivo experimenta la Alta Cámara, el doctor Díaz Pardo propone que se le envíe un mensaje de condolencia al Gobernador y al Alcalde de Santiago de Cuba; y para acudir en socorro de la región damnificada, que se vote un crédito, en sesión extraordinaria si es preciso.

Muéstrase conforme con el doctor Díaz Pardo, el general Faustino Guerra, quien dice que debe facultarse inmediatamente al Ejecutivo para que disponga con ese objeto de la cantidad que estime necesaria, pero como en esos momentos llegara a la ley que urgentemente había aprobado la Cámara, votando un millón de pesos y creando una comsión de congresistas para disponer la forma en que hubiera de efectuarse el socorro, se acordó discutir en la misma sesión ese proyecto.

RECHAZADA LA LEY DEL JUEGO

Se leyó entonces el dictamen de la Comisión de Códigos (ponente el señor Vera Verdura) sobre la zarandeada Ley del Juego: un dictamen rotundamente contrario al proyecto, proponiendo que se rechace por inoportuno. Y tanto a la hora de votar la urgencia de la discusión, como en el momento de votar el dictamen, la votación nominal es unánime en contra de la «reglamentación y monopolio del juego por 99 años». Explicó su voto el señor Barrera, en el sentido de que para él cualquier momento para reglamentar el juego, era inoportuno.

Así fué enterrado este proyecto, que no podrá resucitar... hasta la próxima Legislatura, que empieza el primer lunes de abril.

LA LEY DE ALQUILER DE CASAS VACIAS

Tras larga discusión, en la que el señor Camps se vió precisado a explicar el alcance de su Ley relativa al alquiler de casas desocupadas, a la que él mismo presentó una importante enmienda, fué aprobada dicha proposición de ley por el Senado, cuyas disposiciones se inspiran, según el señor Camps, en las que rigen sobre el particular en Berlín, París y Roma.

Por virtud de la referida enmienda, el proyecto quedó aprobado en la siguiente forma:

PROYECTO DE LEY

«ARTICULO PRIMERO: —Todo arrendador o sub-arrendador de fincas urbanas radicadas en el Distrito Central de la Habana, en las capitales de provincias y en las ciudades cuya población según el Censo exceda de 25.000 habitantes, participará a la Estación de Policía correspondiente cada arrendamiento que efectúe, consignando los particulares siguientes que le ofrecerá el arrendatario bajo su firma y única y directa responsabilidad.

Nombre y apellidos del arrendatario; su nacionalidad; estado; edad profesión; lugar u oficina donde trabaja; su inmediata anterior residencia; y personas, familiares o no, que habrán de residir con él.

El arrendador o sub-arrendador informará además, si le consta o no la certeza de lo declarado por el arrendatario y, en caso afirmativo, por qué le consta y si conoce o no personalmente al arrendatario.

Las Estaciones de Policía facilitarán gratuitamente el modelo impreso contentivo de los particulares en este artículo exigidos y que, debidamente firmado por el arrendador o sub-arrendador y el arrendatario, entregará el primero a la Estación de Policía correspondiente dentro de las cuarenta y ocho horas de haberse efectuado el arrendamiento.

El incumplimiento por parte del arrendador o sub-arrendador de lo que en este artículo se establece, será castigado con una multa de veinticinco pesos o en su defecto con la pena subsidiaria correspondiente.

La falsa declaración de lo consignado en el modelo impreso que se remita a la Estación de Policía, constituirá un delito de falsedad y su autor será castigado con una multa de cien pesos o en su defecto con la pena subsidiaria correspondiente.

De estas infracciones conocerán los Jueces Correccionales.

ARTICULO II: —Si en la casa arrendada, con infracción de lo establecido en el artículo primero de esta Ley, se cometiere cualquier delito de los comprendidos en el Título III del Libro Segundo del Código Penal o en la Ley de Explosivos, su Reglamento e Instrucciones, el propietario, arrendador o subarrendador incurrirá, en un delito por simple imprudencia o negligencia y sufrirá la pena de arresto mayor, en cualquiera de sus grados, a juicio del tribunal que tendrá en cuenta la naturaleza del delito cometido, el daño causado y las demás circunstancias que concurran en el mismo; sin perjuicio de la responsabilidad del propietario, arrendador subarrendador por su participación en el delito como autor, cómplice o encubridor.

ARTICULO III:—Esta Ley deroga toda disposición que se oponga a su cumplimiento; podrá ser suspendida en todo o en parte; y puesta nuevamente en vigor, por el Presidente de la República; y regirá desde su promulgación en la Gaceta Oficial de la República».

EL SOCORRO A SANTIAGO DE CUBA

Es leído luego el proyecto de la Cámara, votando en la propia tarde, con la finalidad de acudir en socorro de los damnificados de Santiago de Cuba.

Pidió su urgencia el Senador señor Fernández Hermo y el Senado accedió por unánimidad.

Mas, al ser votado el articulado de la Ley, se presentaron por el senador señor Faustino Guerra sendas enmiendas a los dos únicos artículos del Proyecto, que los senadores acep tan, quedando entonces redactodo así:

PROYECTO DE LEY

«ARTICULO I:—Se autoriza al señor Presidente de la República para que de los fondos del Tesoro no afectos a otras obligaciones, pueda atender a las erogaciones extraordinarias que surjan con motivo de la dolorosa catástrofe sísmica de la Provincia de Oriente.

ARTICULO II:—Esta Ley comenzará a regir desde su publicación en la Gaceta Oficial de la República».

VARADA UNA LEY DE AMNISTIA

La sesión terminó al ponerse a votación la urgencia para un Proyecto de Ley de la Cámara, concediendo amnistía a los funcionarios públicos que hubieren cometido delito o falta, siempre que la pena impuesta haya sido de suspensión multa o inhabilitación.

Hecho el recuento de votos, sumaban 18.

Lo cual denunció la falta de quorum, por lo cual la Presidencia (el doctor Vázquez Bello) levantó la sesión.

Mi Alimentación y Mi Figura

Confesiones a Annah Stein

Por La Argentina

La Argentina es una egregia criatura, de cuerpo esbelto, de cabellos pardos y de encantadora sonrisa.

Vestía la gran actriz un traje blanco de satín, cuya voluminosa falda, la rodeaba infinidad de pliegues adornados con encajes de Valencienes negros. El ajuar artístico de La Argentina es uno de los más grandes que existen en el mundo. Sobre un sillón descansaba una magnífica peineta de carey y una maravillosa mantilla española de rica blonda. Con ellas debía bailar aquella noche las melancólicas melodías del maestro Albeniz.

LA ARGENTINA

—¿Quiere usted saber cómo conservo mi figura? Pues así...

Dió tres pataditas en el suelo, e hizo un movimiento lleno de gracia.

—Una bailarina no tiene que hacer nada para enflaquecer, pues el baile es el ejercicio por excelencia para conservarse esbelta.

—¿Sigue usted algún régimen de alimentación?—le preguntamos.

—¡Jamás! Me gusta extraordinariamente el «ice cream», particularmente el helado llamado «sundae»... como me gustan las cataratas del Niágara y los jóvenes americanos.

Mientras habla la artista, suena unas castañuelas con sus manos. Es como un acompañamiento excitante a su melodiosa conversación.

Aunque La Argentina come de todo y a cualquier hora, ella prefiere los alimentos fáciles de digerir.

—Prefiero los alimentos bien cocidos. No soy aficionada a los dulces, pero me gusta el café con leche con mucho azúcar.

El próximo: Eva Le Galliene.

CIERRE DE BANCOS

	Febrero 3.	
City Bank	46¼	47¼
Chase Nat Bank	35¼	36¼
Guaranty Trust	270	274
Firts Nat Bank	1510	1540

ABSUELTO SU HIJO, QUIEN INTERVINO EN EL SUCESO LESIONANDO A UN VECINO

El fallo fué dictado por homicidio con las agravantes de uso de arma prohibida, nocturnidad y morada de la víctima. Retiró el Fiscal su acusación contra un acusado con Baldomero Acosta

La Sala Tercera de lo Criminal ha dictado sentencia condenando a Ismael Villacampa Posada, a la pena de veinte años de reclusión temporal, por el homicidio del señor Francisco Revilla Bento, oficial de Secretaría que fué de la Sala Primera de la Audiencia, con las agravantes de nocturnidad, morada de la víctima y uso de arma prohibida y un año, ocho meses, un día de prisión correccional por lesiones graves a Roberto Garriga Iser, con las agravantes de nocturnidad y arma prohibida, y como indemnización la suma de cinco millones en favor de los herederos del señor Revilla y cien pesos a favor de Garriga.

Por la misma sentencia se absuelve a Emilio Villacampa García, hijo del anterior del delito de lesiones a Garriga de que también se le acusara, tal como lo pidiera el defensor doctor Emilio A. del Mármol.

En dicha sentencia dictada de acuerdo con las conclusiones de los acusadores particulares doctores Fernando del Busto, a nombre de Garriga y Pablo F. Lavín, en representación de la señora Emilia López Lage Villacampa viuda de Revilla, así como las del Fiscal doctor Antonio Ruiz de León, se declara probado que Francisco Revilla Bento hacía como dos años había recogido en su casa a Ismael Villacampa, quien se encontraba sin trabajo y separado de su amante; dicho Villacampa dormía en un pequeño cuarto de la casa calle A 270, en el Vedado, domicilio del señor Revilla y su familia; el procesado, como se sabe, es hijo de una antigua esclava de la familia de la señora López Lage.

Poco antes de los hechos—sigue la Sala—sabedor Revilla del comportamiento irrespetuoso del procesado para con algunas sirvientas, le reconvino, pero al enterarse en la mañana del 7 de mayo último que Villacampa había reincidido en tales desmanes, y al ver asimismo que era poco adicto al trabajo y que se negaba a ejecutar una obra en el panteón de la familia, no obstante ofrecerle el pago de su labor, como acostumbraba, lo llamó diciéndole que buscara otra vivienda dándole de plazo hasta fin de mes. Como a las ocho y cuarto de la noche de ese día, se presentó Villacampa acompañado de su hijo Emilio en casa del señor Revilla; llamó a la puerta y al abrirle éste se encontró en el portal con ellos, diciéndole Ismael en forma descompuesta que le repitiera a Emilio lo que le dijera por la mañana, contestando Revilla al ver su actitud agresiva que se marchara y como insultaran ambos a Revilla, profiriéndole palabras obscenas, al oírlo el vecino contiguo Roberto Garriga Iser, vino a dicho lugar ,requiriéndolos para que no las profirieran y se fuesen, pareciéndole que Ismael le había hecho caso por haberse retirado a un lado, mas como Emilio continuara su actitud ofensiva al dirigirse a él, a Garriga, éste lo asió fuertemente por las muñecas, en cuyo momento Ismael sacando rápidamente una navaja barbera que usaba sin ser de oficio barbero, infirió a Revilla una herida de veinte centímetros de extensión en la región dorso lumbar izquierda, que le ocasionó días después la muerte, y estando en forcejeo Emilio con Garriga, en esa situación, causó a éste Ismael tres heridas de las que sanó en treinta y tres días.

SUSPENDIDO EL JUICIO DEL PROCESO CONTRA EVANGELINA YA

Por haberlo solicitado el defensor doctor Ovidio Giberga, se suspendió ayer tarde el juicio oral del proceso seguido a Evangelina Ya del Monte, por el homicidio de Miguel Caballón. Pronto se hará el nuevo señalamiento.

RETIRO EL FISCAL EN EL PROCESO CONTRA B. ACOSTA

En el juicio oral del proceso seguido a Baldomero Acosta, Luis González Echevarría y Eusebio Febles, por cohecho e infidelidad en la custodia de documentos, el Fiscal retiró la acusación contra el único juzgado ayer, Eusebio Febles, para quien pedía un año, ocho meses, veintiún días de prisión. Lo defendió el doctor Rafael Guas.

El procedimiento está suspendido en cuanto al ex alcalde de Marianao, por encontrarse rebelde y en cuanto a González Echevarría, por estar sometido a la jurisdicción militar.

Bolsa de N. York

De Nuestra Redacción en Nueva York

COTIZACIONES DE LA EDICION DE MEDIANOCHE DEL TIMES:

ACCIONES:	809,279
BONOS:	$10,487,500

Una Armazón de Hierro Hallada Misteriosamente en Amistad y Barcelona Produjo Enorme Alarma Anoche, Creyéndose era una Máquina Explosiva

Nadie sabe de dónde salió el extraño objeto. Se reunieron más de cien personas para ver el aparato. La policía lo trasladó a la Tercera Estación para que los peritos hagan su dictamen

Un triangular de hierro sujeto con varias tuercas, fué causa de alarma anoche de un gran número de personas que se situaron junto al mismo en la esquina de Amistad y Barcelona, donde fué encontrado

EL MISTERIO

La persona que lo colocó en aquel lugar no fué posible localizarla, así como tampoco la forma en que se efectuó el traslado. Uno de los que transitaban por aquel lugar le llamó la atención y fué causa de que se reunieran alrededor del mismo como cien transeuntes.

EL AVISO

Uno de los curiosos dió aviso de lo ocurrido a la Jefatura de Policía. Cursadas las órdenes oportunas, inmediatamente se personó la policía en aquel lugar realizando el traslado de lo encontrado a la tercera estación, operación que se realizó con todo cuidado.

DANDO CUENTA

Lo que muy bien pudiéramos llamar una armazon de hierro y que tenía todas las apariencias de un aparato de destrucción y como tal fué tomado por cuantos lo vieron, fué depositado en el jardín de la tercera estación, hasta tanto los peritos lo reconozcan y dictaminen sobre su contenido. Lo encontrado pesa unas quinientas libras.

VEJADO UN ASIATICO ABOGADO POR VARIOS DEL PUBLICO

El vigilante 990, procedió al arresto de Armando Silva Márquez, de 18 años de edad y sin domicilio. Lo acusaba José Antonio León, natural de China, de 45 años de edad, abogado y vecino de Salud 26, de haberlo vejado en unión de otros individuos que se dieron a la fuga en ocasión de transitar por la esquina de Galiano y Zanja; gritándole: Chinito pa Cantón.

TRATO DE SUICIDARSE

María L. Figueroa Aguirre, vecina de Labra 116, trató de suicidarse ingiriendo seis pastillas de bicloruro, ocasionándose una grave intoxicación de la que fué asistida en el primer centro de socorro.

MELLON VA DE EMBAJADOR DE E. U. A LONDRES

En la Secretaría de Hacienda le sustituye Ogden L. Mills, que actúa de Subsecretario

WASHINGTON, febrero 3 (AP).—El Secretario de Hacienda Mellón aceptó hoy por la noche el cargo de Embajador de los Estados Unidos en Inglaterra.

Andrew Mellon

El propio Presidente Hoover anunció la aceptación por Mr. Mellón, quien ha sido jefe de la Tesorería bajo los Presidentes Harding, Coolidge y el actual.

En su nota oficial, Mr. Hoover dice:

«La crítica situación a que están afrontados todos los países en sus relaciones internacionales y los múltiples problemas económicos y de otra índole que demandan una sabia solución en bien de nuestros intereses nacionales, exigen alta experiencia y gran capacidad de juicio. La importancia que tiene para los Estados Unidos una decisión acertada en estas dificultades de carácter mundial, no tiene que ser mencionada.

Ogden Mills

«Por consiguiente, he resuelto pedir a uno de nuestros más expertos y capacitados hombres públicos que acepte un cargo que le permitirá después de muchos años de distinguidos servicios en el país, repetirlos en el extranjero».

Mellon, sustituirá en la Emabajada en Londres al general Charles Gates Dawes, y a su vez será relevado en la Secretaría de Hacienda por el actual subsecretario, Ogden L. Mills, de Nueva York.

DEFIN[illegible] TOMARA POSESION HOY EL Dr. LANCIS

Hoy, a la una de la tarde, definitivamente tomará posesión de su cargo de fiscal del Supremo el doctor Ricardo R. Lancis, que no lo hizo ayer por faltar aun detalles de preparación.

Al acto concurrirá el Tribunal Pleno del Supremo, ante el cual jurará el doctor Lancis, así como los fiscales de ese Tribunal y los de la Audiencia, al igual que otros funcionarios judiciales de la Audiencia y de los Juzgados.

DE UN MOMENTO A OTRO SERA JUZGADO Y PUESTO EN LIBERTAD IRIGOYEN

BUENOS AIRES, febrero 3.—AP.—Se espera que el exPresidente Hipólito Irigoyen sea traído a Buenos Aires de la isla de Martín García, donde se encuentra detenido desde la revolución que le derrocó, a fines de 1930 para ser juzgado y absuelto de los cargos que pesan sobre él. Inmediatamente será puesto en libertad por el presidente Uriburu.

Como se da por seguro que Irigoyen será traído antes de que termine la semana actual, hoy circulaban rumores de que ya está en Buenos Aires, permaneciendo en un lugar que el Gobierno se reserva, para impedir toda clase de manifestaciones, hostiles o amistosas.

El general Justo, presidente electo, para cumplir con su promesa de subir a la presidencia, solicitó hoy su retiro del ejército.

MALA PERSPECTIVA DE LA ZAFRA AZUCARERA PROXIMA HAY EN MEXICO

WASHINGTON, febrero 3. (AP).—El Departamento de Comercio anunció hoy que la industria azucarera mexicana está afrontada a una situación muy difícil.

Las perspectivas de la próxima producción de caña, unidas al hecho de que sobraron 60 mil toneladas de azúcar de la zafra anterior, han complicado el empeño de los hacendados, de limitar este año su producción a 215 mil toneladas.

Las dificultades que encuentran los hacendados para obtener créditos, son el motivo de la gran demora con que empezará la molienda mexicana.

UN DESLIZAMIENTO DE TIERRA ES UNA AMENAZA SERIA PARA EL VATICANO

CIUDAD VATICANA, febrero 3 (AP).—Un ex-ingeniero del Vaticano declaró hoy que el palacio pontificio se está moviendo lentamente hacia el Oeste, a consecuencia de un deslizamiento de los terrenos.

Federico Mannucci, quien durante años fué primer consultor técnico del Vaticano, en un informe que ha elevado a su Santidad dice que a ese movimiento de la tierra se debió el derrumbe de parte de la biblioteca vaticana, el mes pasado.

YA HAY 1335 TORCEDORES INSCRIPTOS

En Gobernación habrá hoy una reunión mixta formada por obreros y fabricantes

En las últimas horas de la tarde recibió ayer el señor Sergio Irurzun, presidente del Comité Conjunto, un telegrama citando para la una de la tarde de hoy a la Comisión de obreros, para una reunión que se celebrará en la secretaría de Gobernación, de obreros y fabricantes, que presidirá el doctor Tomás Felipe Camacho, en la que se discutirán los problemas de la industria en general.

UNA COMISION DEL COMITE DE AUXILIO RECORRIO LAS PROVINCIAS

El presidente de la Comisión de Auxilio del Comité Conjunto, señor Ricardo Vidal, acompañado del señor José M. Doce, contador de la Sociedad de Torcedores de la Habana y el señor Facundo Sánchez, miembro de la Comisión, recorrieron en el día de ayer las provincias de propósito de establecer las inscripla Habana y Pinar del Río con el ciones para los auxilios que han de ser re sercj shrdlu shrdlu u p upu ser repartidos a los heulguistas en las distintas localidades.

Los comisionados nos manifestaron que habían venido satisfechos de la organización y entusiasmo que habían encontrado en los elementos obreros en todas partes, y la decisión que tienen de continuar el movimiento hasta obtener el triunfo.

LOS OMNIBUS DE «LA PRIMERA ESPECIAL»

La empresa de ómnibus «La Primera Especial» ha comunicado ayer al Comité Conjunto, que desde hoy jueves podrán viajar gratuitamente todos los obreros de la industria tabacalera ,que se hallan en huelga, previa la presentación de su carnet de asociados.

LAS INSCRIPCIONES

Hasta la noche de ayer se habían inscripto para el reparto 1.335 torcedores. Se hace saber a los obreros que el horario destinado para las inscripciones, será de once de la mañana a seis de la tarde, todos los días.

LOS FILETEADORES

Anoche, en el local de la Alianza Tabacalera, celebraron junta general los Fileteadores, para conocer la comunicación del Comité Conjunto, sobre el crédito para financiar el Comité de Auxilios.

Dada lectura a la misma hicieron uso de la palabra varios de los concurrentes, acordando donar por el momento los fondos existentes en el tesoro social.

Los miembros que representan esta sociedad en el Comité Conjunto, informaron del estado de la huelga, de la activa labor que vienen desarrollando el Comité Conjunto y el Comité de Auxilio y del fuerte espíritu de solidaridad, que existe entre obreros de la industria, informes que aplaudieron los concurrentes.

UN OBSEQUIO

Se ha recibido ayer en la Federación de Torcedores un obsequio de la Sección de tabaqueros de San Juan de los Yeras, consistente en quinientos tabacos, con destino a los obreros en huelga, acompañado de un escrito alentándoles en su actitud.

LAS ANILLADORAS

La presidenta y la secretaria del Gremio de Anilladoras, nos ruegan que hagamos saber a sus compañeras que deben pasar por la secretaría para proceder a las inscripciones que les darán derecho a percibir los auxilios oportunamente.

EL BOLETIN DEL TORCEDOR

En el número de ayer publica el Boletín del Torcedor el escrito de mister Magoon a los señors fabricantes de tabacos, cuando la huelga de la moneda omericana, en 1907, hace 25 años, que dió motivo a la terminación de la huelga, cuya acta de hoy, en la Sección Documentos anuncia que publicará en el número Históricos, la que está signada por Huelga, señor Emilio Sánchez, fallecido el que fué presidente del Comité hace poco tiempo.

Los Almacenistas de Tabaco se Adhieren al Homenaje al DIARIO Ofreciéndonos su Valiosa Ayuda

Entre los elementos tabacaleros y el DIARIO DE LA MARINA existe una vinculación secular que ninguna circunstancia ha podido entibiar. La Asociación de Almacenistas toma una plana

Entre los elementos tabacaleros y el DIARIO existe una vinculación secular que ninguna circunstancia ha podido entibiar. Bien lo prueba la siguiente carta, honra de esa rama de la economía nacional, que ha gozado tradicionalmente de prestigio singular dentro y fuera del país:

«Habana, febrero 1 de 1932. Señores Almacenistas de Tabaco. Ciudad. Muy señores nuestros: El DIARIO DE LA MARINA, verdadera institución nacional y constante y generoso paladín de las clases económicas, se dispone a conmemorar sus cien años de continuos servicios al país con una edición extraordinaria que será magnífico exponente de todas las actividades que entre nosotros se desarrollan.

Para acometer ese empeño debe contar el DIARIO con la cooperación de los distintos intereses a que tan ligado se halla. Sociedades, Corporaciones, particulares, todos, absolutamente todos, debemos algunos servicios al DIARIO y estamos en realidad obligados a corresponder ahora en la medida de nuestras fuerzas.

A los abajo firmantes, que integramos la representación del tabaco en el Patronato del Homenaje Nacional al DIARIO DE LA MARINA, no se nos oculta la difícil situación porque todos atravesamos; pero la ejecutoria del DIARIO en sus cien años de vida es de tal naturaleza, que nadie en Cuba puede ignorarla, ni nadie que sepa a lo que obliga la gratitud debe tampoco omitir algún esfuerzo para ayudar a la meritísima publicación a editar decorosamente su **Número-Centenario**. Estas razones han movido a los firmantes a aceptar la representación del tabaco en el Patronato y exhortar a ustedes a prestar su cooperación al referido empeño, por medio de anuncios especiales.

La Asociación de Almacenistas y Cosecheros de Tabaco ha tomado ya una plana.

Esperamos, pues que, sin necesidad de insistir en lo realmente justificado de cualquier esfuerzo que en favor del DIARIO DE LA MARINA se realice ahora, corresponderán ustedes a este llamamiento ordenando sus anuncios por nuestro conducto.

Anticipando las más expresivas gracias, quedamos de todos muy atentamente. **Manuel A. Suárez, Jacinto Argudín—Lisandro Pérez, José Alxalá, Gerardo Caraccna, Ramón Menéndez, Fernando Lobeto.**

M.E.C.D. 2016

SE HAN RESTABLECIDO EL ALUMBRADO PUBLICO Y LAS COMUNICACIONES TELEGRAFICAS EN STGO. DE CUBA

LA SITUACION AZUCARERA DE CUBA Y SU ZAFRA DE 1932

A los efectos del cálculo sobre la ascendencia de nuestra zafra de 1932, teniendo en cuenta lo estipulado en el Convenio Internacional, la cuota para los Estados Unidos es el único factor que pudiéramos llamar la incógnita, cuya determinación es necesaria para llegar a ese cálculo, puesto que la cuota para los demás países ha quedado fijada, de acuerdo con dicho convenio, en 870.000 toneladas y la cuota para el consumo local puede determinarse fácilmente, basándola en la cantidad consumida el año anterior. Es, por consiguiente, la cuota para los Estados Unidos la que debe merecer toda nuestra atención y la que debe ser asignada después de un minucioso estudio de la situación estadística.

Para calcular esa cuota correspondiente a los Estados Unidos, las tres formas más razonables, a nuestro entender, son las siguientes:

1.—Hacer un estimado conservador de las necesidades del consumo en los Estados Unidos durante 1932; sumar las cantidades de azúcar que ese país tiene disponibles en sus fuentes de abasto nacionales y coloniales, y considerar como parte correspondiente a Cuba la diferencia que resulte al restar de las necesidades la cantidad disponible en dichas fuentes de abasto nacionales y coloniales.

2.—Asignar la misma cantidad que en 1931, o sean 2.800.000 toneladas, aunque ésta resulte arbitraria, en consideración a que esa fué la promesa hecha por Cuba en el «pacto entre caballeros.»

3.—Asignar una cuota igual al promedio de las importaciones de azúcar cubano en los Estados Unidos durante los últimos cinco años, más la merma en las existencias normales de crudos y más la merma en las existencias de refinado en poder de los refinadores americanos.

Pasaremos a dar nuestra opinión sobre estas tres formas de calcular nuestra cuota para los Estados Unidos.

La fórmula primera es peligrosa y altamente perjudicial para Cuba, a menos que se logre, a priori, un acuerdo documental con los productores nacionales y coloniales de los Estados Unidos, mediante el cual se comprometan a no vender en un solo año azúcares de dos zafras, cosa imposible ahora por impedirlo la Ley Shermann. En efecto, de nada vale que Cuba, para buscar la estabilización del mercado, limite sus exportaciones a los Estados Unidos a una cantidad igual a la diferencia entre la producción doméstica y colonial de ese país y sus necesidades del consumo, si esos productores domésticos y coloniales, especialmente los remolacheros y Hawaii, pueden aprovecharse de la situación tirante así creada, y al agotárseles los azúcares de la zafra anterior, anticipen el inicio de sus campañas o zafras siguientes y lancen sobre el mercado una parte mayor de lo normal de sus zafras nuevas. Esto lo hemos visto prácticamente en 1931. La distribución de azúcar de remolacha en los Estados Unidos dicho año ascendió a 1.132.281 toneladas de 2.240 libras, contra 946.859 toneladas en 1930, o sea un aumento de 186.422 toneladas. El aumento en la distribución de azúcares de remolacha fué casi constante durante el año y naturalmente los azúcares de la zafra vieja o sea la de 1930-31 quedaron agotados poco después de comenzar el último trimestre del año. Si los remolacheros se hubieran abstenido de forzar sus azúcares de nueva zafra durante ese último trimestre, el sobrante de Cuba hubiera sido menor de lo que ha sido. Pero la realidad es que los remolacheros forzaron sus azúcares todo lo posible durante ese trimestre, sus ventas de nueva zafra establecieron un record ascendiendo a 196.000 toneladas contra 138.000 toneladas en igual trimestre de 1930 y 100.000 toneladas en el último trimestre de 1929. Esto aparte de los azúcares de zafra vieja vendidos en dichos trimestres.

Desde luego, esta precipitación en vender por parte de los remolacheros ha reducido la cantidad disponible de azúcar de remolacha en los Estados Unidos en enero 1, 1932, a unas 819.000 toneladas contra 939.000 toneladas en enero 1, 1931. Si los remolacheros se comprometiesen a no vender en 1932, de su zafra de 1932-33, una cantidad mayor de, digamos 100.000 toneladas, Cuba podría resarcirse en 1932 de los perjuicios recibidos por ese lado en 1931. Pero de no obtenerse ese compromiso, ¿quién puede asegurarnos que los los remolacheros, una vez creada una situación tirante en los abastos debido al sacrificio de Cuba, no se aprovechen nuevamente y lancen sobre el mercado en el último trimestre de 1932 una cantidad de azúcar de zafra nueva mayor todavía que la lanzada en igual trimestre de 1931?

Lo que decimos sobre los remolacheros, puede aplicarse, aunque en mucha menor escala, a Hawaii. En Hawaii, generalmente, a fines del Otoño, se da el caso de que algunos ingenios están moliendo cañas de nueva zafra mientras otros siguen moliendo cañas de zafra vieja y hay ingenios en los que la interrupción entre una zafra y otra sólo dura lo que duran algunas reparaciones ligeras a las máquinas. Las exportaciones de nueva zafra de Hawaii, hasta diciembre 26, 1931, fueron 16.478 toneladas contra 11.562 toneladas en igual período el año anterior. ¿Quién puede asegurarnos que de crearse la situación tirante en los abastos a que antes nos hemos referido, Hawaii no pueda exportar una cantidad mayor de azúcar en los últimos meses de 1932?

Igual puede decirse de Luisiana, Puerto Rico y Filipinas, las cuales pueden aumentar sus embarques de zafra nueva a fines de 1932, si la situación lo amerita.

Llegamos, pues, a la conclusión de que mientras subsista la protección arancelaria tan enorme que gozan actualmente los productores americanos, protección que tiene la virtud de convertir un precio ruinoso para Cuba en uno atractivo para ellos, es inútil que Cuba sacrifique su producción con miras a la estabilización del mercado americano, a menos que se obtenga el compromiso documental a que antes nos hemos referido. Es posible que haya un momento en el año, en que la actitud retraída de los vendedores de Cuba provoque un alza en el mercado americano sobre el mundial, cuando se hayan agotado los azúcares domésticos y coloniales de zafra vieja, y tarden en llegar al mercado los de zafra nueva, pero ese momento habrá de ser breve y además de difícil realización a menos que se constituya en Cuba una agrupación vendedora tal como el «pool» del año pasado. Nosotros rechazaríamos de plano esta fórmula.

Con respecto a la forma segunda, salta en seguida a la mente el hecho de que el Pacto entre Caballeros ha caído en desuso, si bien los productores americanos, en conjunto, no han excedido su producción. Sus sistemas de venta, sin embargo, explicados en los párrafos precedentes, neutralizan por completo el efecto favorable de esa estabilización en la producción americana. En efecto, de nada vale que no aumenten su producción en un año azucarero determinado si lanzan al mercado en un año natural azúcares de dos zafras y la cuota de Cuba es fijada por años naturales. Desecharíamos igualmente la fórmula segunda.

Llegamos a la tercera. Según las estadísticas de Willett and Gray los Estados Unidos han consumido las siguientes cantidades de azúcar cubano en los últimos cinco años valor refinado:

1931	2,036.217
1930	2,457.808
1929	3,015.356
1928	2,607.509
1927	2,912.898

Promedio de los 5 años: 2.605.957 toneladas valor refinado equivalentes a 2.804.010 toneladas valor crudo (a la base de 100 libras de crudo, 93 libras de refinado.) Tomando como base esta cantidad, la cuota para los Estados Unidos en 1932 podría ser calculada de la siguiente manera:

	Valor crudo
Promedio de sus importaciones de Cuba últimos 5 años	2.804.010
Diferencia por debajo de la normal en las existencias de crudos en los puertos americanos en enero 1, 1932	57.000
Contracción en las existencias de refinados en poder de los refinadores durante 1931	104.318
CUOTA TOTAL	2.965.328

Los partidarios de mayores sacrificios por parte de Cuba alegarán que esta cuota significaría la competencia de nuestros azúcares con los de producción americana. Aunque ello es posible, sin embargo, no puede negarse que la cuota es conservadora, pues obedece al promedio de cinco años, en cuyos 5 años ha sido excedida dos veces y tiene en cuenta una cosa completamente razonable, a saber: la contracción sufrida por las existencias de crudos y refinados en los Estados Unidos durante 1931, por efecto de la hostilidad que parecen haber mantendo en ese año los refinadores americanos. Es obvio que las existencias normales no son sobrantes y por lo tanto, todo cálculo de cuota para los Estados Unidos debe tener en cuenta la ascendencia de las existencias en ese país, para reducir la cuota en caso de exceso, como se hizo en 1931, o para aumentarla en caso de merma, como ha sucedido este año. Si en el decreto presidencial fijando la cuota para 1931 se restó a la misma la cantidad de 110.000 toneladas aumento en las existencias de crudos en los puertos americanos en enero primero por encima de las 300.000 toneladas consideradas como normales, no hay razón para ignorar este año el hecho de que esas existencias eran en enero 1o., 57.000 toneladas inferiores a lo normal. En cuanto a la contracción en las existencias de refinado en poder de los refinadores, llegamos a la misma comparando los derretidos de dichos refinadores con sus entregas de refinado. En efecto, los 14 refinadores americanos derritieron en 1931 un total de 4.170.000 toneladas de azúcar crudo y entregaron al comercio 3.975.000 toneladas de azúcar refinado, que convertida a su equivalente en crudos ascienden a 4.274.318 toneladas valor crudo. Esto indica que los refinadores entregaron más azúcar de la que derritieron y únicamente pudieron hacerlo reduciendo sus stocks de refinado en una cantidad igual a la diferencia, o sean 104.318 toneladas.

No hemos tomado en consideración, sin embargo, la contracción en los invisibles, debido a la dificultad de hallar una cifra aunque ésta sea aproximada. Es de observarse, empero, que según el Indice de Invisibles de Lamborn and Co., emitido con fecha octubre 8, 1931, éstos eran suficientes para 28 días, comparado con 44 días a principios de dicho año.

Tomando como base, por tanto, la cuota de 2.965.328 toneladas para los Estados Unidos, nuestra zafra de 1932, puede ser como sigue:

Cuota para los Estados Unidos	2.965.328
Menos sobrante de 1931	567.019
	2.398.309
Más en el consumo de EE. Unidos para rellenar invisibles	104.000
Correspondería a zafra nueva	2.502.309
Cuota para otros países	870.000
Menos azúcar de la C. E. N. D. A.	260.679
Correspondería a zafra nueva	609.321
Cuota para consumo local, igual a lo consumido en 1931, según Lamborn	210.000
Menos sobrante de 1931	60.000
Correspondería a zafra nueva	150.000
LA ZAFRA DE 1932 SERIA	3.261.630

El estudio que antecede estaba hecho en la suposición de que el plan Chadbourne, mediante la buena voluntad, la cooperación sincera y el cumplimiento del espíritu y de la letra de sus cláusulas por todos, absolutamente todos, los países signatarios del pacto de Bruselas, hubiera podido continuar rigiendo para el logro del equilibrio entre la producción y el consumo.

Pero, en vista de que, poniéndose moral y prácticamente fuera del pacto los productores de Java, que no quieren hacer ningún sacrificio para eliminar el sobrante, cuyo fin persigue, en el espíritu y en la letra, el convenio internacional y que Cuba no puede seguir perteneciendo a un convenio en que se ve ella sola obligada a los mayores sacrificios, que han acabado por anular casi por completo el poder de adquisición de los q ue viven, directa o indirectamente, de la producción azucarera, pensamos, en las circunstancias actuales, que nuestra zafra debe ser libre.

Estamos de acuerdo, a este respecto, con todos los productores azucareros cubanos, que aspiran a que se restablezca la libertad de producción y de disponer libremente de sus propiedades.

Consideramos, sin embargo, y en esto parecen estar de acuerdo los miembros del Instituto Azucarero, que debe repartirse nuestra cantidad disponible para la exportación, destinando dos tercios de la misma a los Estados Unidos y un tercio a los demás países, y para evitar en la práctica, privilegios injustos, que debe distribuirse proporcionalmente entre todos los ingenios la exportación a los Estados Unidos.

Los Aviadores Narran Las Escenas de Horror Que Vieron en Oriente

NUEVA YORK, febrero 3, (AP.)—La Pan American Airways ha recibido noticias del capitán Basil Rowe, que llegó a Santiago de Cuba durante el día de hoy, después de un rápido vuelo desde Miami, Florida, con efectos sanitarios, informando que los daños causados por el temblor de tierra son pocos.

Rowe salió de Miami a las ocho de la mañana y llegó a Santiago antes de las dos de la tarde. Envió el mensaje después de volar sobre la ciudad. Dice así:

Muy poco daño parece haber causado el terremoto, a juzgar por lo que se advierte desde el aire. Al parecer no se han derrumbado más de cincuenta tejados, los mayores edificios parecen intactos, excepto la torre de la vieja Catedral.

«La mayor parte de los daños aparecen en la porción oriental de la ciudad, pero no se confinan en ninguna parte Están diseminados, y las más grandes averías las ha causado el fenómeno en los edificios más débiles.

«Los edificios principales como la fábrica Bacardí el Museo, los hoteles y el Casino Español han recibido poco daño.

«Todas las calles están transitables, aunque las paredes de varios edificios aparecen caídas sobre algunas de las avenidas.

«El crucero americano «Augusta» está fondeado fuera de la bahía y el destroyer NR-249 en un muelle con otro buque de guerra y varios barcos más

«Se nota poca actividad en la ciudad. No hay ningún incendio».

El Terremoto Tiene Igual Origen a los que Azotaron a Nicaragua y a Jamaica

El magnífico y moderno edificio del Palacio Provincial inaugurado pocos años ha y que ha sufrido grandes desperfectos no obstante la solidez de su construcción, lo que es testimonio elocuente de la intensidad del sismo.

No se Destruyó la Ermita de el Cobre, ni Hubo un Solo Incendio Durante la Catástrofe, Por lo Que Fué Fácil el Restablecimiento Del Orden

Un empleado de la Compañía de Teléfonos, durante la tragedia, trasmitió los detalles de las escenas que veía a los Estados Unidos, siendo perifoneadas por radio a todo el continente sus palabras. Hoover olvidó el Lejano Oriente para estudiar nuestro problema actual

NUEVA YORK, febrero 3. (AP).—La primera descripción por radio desde la escena del terremoto de Santiago de Cuba se escuchó hoy en los Estados Unidos. Fué hecha por Antonio de los Santos, testigo presencial del fenómeno sísmico, que es empleado de la Compañía Telefónica.

Habló desde el edificio de la empresa telefónica de Santiago de Cuba por el cable de Nueva York, donde el relato fué trasmitido a todo el país por la red de estaciones de radio de la WABC-CBS.

Santos, quien declaró que mientras hablaba «las cosas daban vuelta a su alrededor sin su permiso», agregó que la población huía de la ciudad y que podía advertir las sacudidas del temblor de tierra en los momentos en que se encontraba junto al micrófono.

La trasmisión duró veinticinco minutos.

HOOVER SE INTERESO POR LAS NOTICIAS DE CUBA

WASHINGTON, febrero 3. (AP).—Teniendo entendido que no han ocurrido desgracias personales entre los norteamericanos residentes en Santiago de Cuba, el Departamento de Marina y la Cruz Roja están actuando rápidamente con el fin de auxiliar a los menos afortunados.

El vicealmirante Willard, comandante de la flota exploradora de los Estados Unidos, llegó en su buque insignia el crucero «Augusta» para prestar los auxilios que fueran necesarios. Poco después zarpó de Santiago para Guantánamo.

Desde la base naval americana en Guantánamo se enviaron efectos sanitarios en el destroyer «Hopkins». También se despachó un aeroplano a Santiago para que investigara la extensión de los daños.

Las noticias que se tienen en el Departamento de Estado dan cuenta que el Consulado de los Estados Unidos ha quedado inutilizado y que han sufrido daños las siguientes firmas americanas: Swift and Company, por valor de 100,000 pesos; el hotel «Casa Granda», de la Cuba Railroad, por 30,000 pesos; F. W Woolworth, 10,000 pesos, y otros en menor cantidad

Cerca de setecientos treinta y siete americanos residen en Santiago, según los datos del Departamento, ninguno de los cuales ha resultado muerto o herido Los oficiales de la Armada calculan que el número de muertos ha sido de doce y que los heridos son unos 250

Cuando la noticia del terremoto llegó a Washington el presidente Hoover abandonó el estudio de los problemas del Extremo Oriente y de la reconstrucción americana para recibir informaciones sobre los daños.

El embajador Ferrara estuvo al tanto de la situación, recibiendo mensajes telefónicos del Presidente Machado.

Más de treinta cruceros y destroyers americanos se encuentran en las cercanías de la bahía de Guantánamo, a corta distancia de Santiago, y pueden ser enviados allí inmediatamente de ser necesario.

LA "C. TELEPHONE" Y LAS NOTICIAS DEL TERREMOTO

En combinación con la Columbia Broadcasting las trasmitió a EE. UU.

La Cuban Telephone Company en combinación con la Columbia Broadcasting System, de los Estados Unidos, ha trasmitido, durante veinticinco minutos en la tarde de ayer, las noticias acerca de los terremotos que han desolado a la región oriental, a través de toda la cadena de estaciones de la Columbia Broadcasting utilizando los circuitos de la American Telephone.

El señor Antonio Santos, de la Compañía de Teléfonos de Santiago de Cuba, trasmitió en inglés las noticias utilizando un circuito telefónico desde Santiago de Cuba a la Habana y desde nuestra capital por medio de los cables telefónicos submarinos hasta Key West desde donde ya la American Telephone hizo el enlace con la cadena de estaciones que opera la Columbia Broadcasting System, en todos los Estados Unidos.

Ciertamente que el esfuerzo realizado por la Cuban Telephone Company, merece toda clase de elogios y somos nosotros los primeros en enviar nuestro aplauso a dicha Compañía, por el servicio prestado en estos momentos en que la calamidad y el dolor se ceban en nuestros hermanos que habitan en la castigada región de Oriente.

BARCOS QUE SE ESPERAN

FEBRERO 4

San Gil, de Boston; Augustus, de Nueva York; Cuba, de Cayo Hueso; Siboney, de Veracruz; Santa Bárbara, de Chile y Perú.

FEBRERO 5

Iroquois, de Miami; Berlin, excursionista, de Nueva York; Britanic, excursionista, de Nueva York; Atenas, de Tela; Heredia, de Nueva Orleans; Florida, de Tampa; Orizaba, de Nueva York.

FEBRERO 6

California, de Nueva York; Río Panuco, de Amberes; Cuba, de Cayo Hueso; Morro Castle, de Nueva York.

LA ESTACION RADIODIFUSORA C M C SUSPENDIO ANOCHE SUS TRASMISIONES MUSICALES

Un rasgo digno de aplauso, por lo que de sincera condolencia tiene, fué el de la estación radiodfusora C M C de la Cuban Telephone Company que anoche dejó de trasmitir sus acostumbrados programas musicales, en señal de compenetración por el dolor que atraviesan los habitantes de la región oriental de Cuba, fuertemente castigados por numerosas sacudidas sísmicas.

Nada más prudente en estos momentos de angustia y hondo pesar que lo realizado por la C M C uniéndose con su silencio al dolor nacional por los sucesos de Oriente, gesto que ha merecido la grata aprobación de todos.

Un Destroyer de EE. UU. Llegará Hoy Cargado De Medicinas y Víveres

EL DESTROYER «WILLIAMSON» LLEGARA HOY CON VIVERES

A última hora de la noche salió para Guantánamo el crucero Augusta, después de ser informados los oficiales de Marina de que el destroyer Williamson llegará hoy con víveres.

Se ha sabido que el central América sufrió grandes daños por el terremoto.

El Secretario de Obras Públicas, señor Narciso Onetti, llegado de la Habana en un avión del Ejército, está ya estudiando la situación surgida.

LA PARTE OCCIDENTAL DE LA ISLA, ES APENAS SENSIBLE A LOS EXTREMECIMIENTOS TERRESTRES DE LA REGION ORIENTAL

Una breve conversación telefónica que ayer sostuvimos con el Padre Gutiérrez Lanza, nos hizo saber que el sismógrafo que el Colegio de Belén tuvo montado hace algún tiempo, en la que fué residencia campestre de los Padres Jesuitas (la quinta «La Asunción» en el Luyanó) no ha sido instalado nuevamente.

Pero el Padre Gutiérrez Lanza, en su amable informe, nos agregó que aunque el aparato estuviera funcionando, acaso no hubiera registrado el terremoto con la intensidad que debiera registrarlo a tan corta distancia, a causa de un fenómeno cuyo misterio los observadores no han podido desentrañar, pero que permite suponer la existencia de una **barrera de incomunicación** entre los extremos oriental y occidental de la República, a los efectos de la propagación de la onda sísmica; obstáculo que bien pudiera consistir en el macizo montañoso que existe en la parte central de la Isla.

Lo cierto es que, por ejemplo, en el año 1907 se produjo un fuerte terremoto en Jamaica, que sólo hizo oscilar muy débilmente la aguja marcadora del sismógrafo entonces existente en «La Asunción», mientras un terremoto ocurrido poco después en el Estado de Guerrero (México), no obstante la mayor distancia y haber sido de menos intensidad el movimiento sísmico, dejó graficada su historia de manera relevante en el propio aparato.

En cuanto a noticias directas de Santiago de Cuba, en Belén se recibió un cablegrama de la desdichada población, participando el director del plantel de enseñanza que la Institución tiene allí, que aunque el edificio del colegio había recibido desperfectos, a causa del «fuerte temblor», no se habían registrado desgracias personales.

Por último, el Padre Gutiérrez Lanza hubo de informarnos que el barógrafo del Observatorio Meteorológico a su cargo había percibido también (como ocurrió en el Observatorio Nacional) los movimientos verticales producidos, muy ligeramente, desde luego, a la una y a las ocho antes meridiano, hora de la Habana.

La Cruz Roja Americana Donó $5,000.000 para los Damnificados de Santiago

El Director Del "Diario de Cuba" Propone Para Reconstruir la Ciudad Que se Paguen los Atrasos a los Empleados y se Conceda Moratoria Mercantil

Alcalá Zamora y Maciá enviaron cables de condolencia. El Presidente de la República de Portugal se unió a nuestro dolor. Dos aviones salieron hoy a primera hora provistos de medicinas y víveres para Santiago. Los norteamericanos no sufrieron daño personal alguno

SOBRE LA RECONSTRUCCION DE LA CIUDAD

El editor del periódico local «Diario de Cuba», señor Abril Amores, lanzará mañana al público la idea que sugiere al respecto de la reconstrucción de la ciudad; sus puntos de vista son los siguientes: pago de todos los haberes atrasados a los empleados del Estado; moratoria de un año en los pagos por transacciones mercantiles; inmediata reconstrucción de la ciudad, sobre la base de un moderno sistema de pavimentación y alcantarillado de toda la población y sustento inmediato a todos los damnificados y necesitados.

UN RELATO DE LO OCURRIDO

NUEVA YORK, febrero 3, (AP.)—El doctor Pedro Cañas, del «Diario de Cuba», nos ha comunicado por el teléfono de larga distancia, que estaba en su despacho del periódico en los momentos de las tremendas sacudidas que conmovieron la ciudad a la 1:13 de la madrugada de hoy

«La destrucción ha sido grande», dice. «La Catedral de Santiago y casi todos los grandes edificios de la ciudad han sufrido daños que resulta difícil calcular, aunque son muy cuantiosos».

Las sacudidas ocurrieron en los momentos en que toda la población dormía, dice, despertando repentinamente todos los habitantes, muchos de ellos, apenas vestidos, emprendieron una veloz carrera en medio de la oscuridad, sembrando la confusión a su paso.

«Ahora la ciudad se encuentra sin población», sigue diciendo. «Todo el mundo parece haber huido a los alrededores Todos se niegan a volver, temiendo que se repita la calamidad que les aterroriza».

Aunque la flota americana de Guantánamo ofreció ayuda y un buque de guerra está cerca de Santiago, no han desembarcado todavía fuerzas americanas, dice el doctor Cañas.

«La ayuda médica es necesaria—continúa—pero hasta ahora no la hemos recibido. Los heridos son vendados y atendidos por sus parientes y amigos».

El Embajador americano Harry F. Guggenheim, que sabemos ha salido en avión de la Habana, no ha llegado a Santiago, donde se le espera con ansiedad.

El doctor Cañas dice que el terremoto paralizó las máquinas del «Diario Cuba» que estaban imprimiendo el periódico en aquellos momentos.

«Estábamos todos trabajando en la primera edición—dice—cuando repentinamente oímos un ruido espantoso que parecía el gruñido de un gigante inmediatamente todo lo que teníamos alrededor comenzó a bailar rápidamente.

«Me di cuenta de lo que ocurría, pero transcurrió algún tiempo antes de que pudiera gritar: «un terremoto», y correr a protegir mi vida en uno de los rincones del salón. Todas las demás personas que se hallaban en la casa se echaron a buscar las puertas.

«Todas las luces se apagaron. En medio del rugido de la tierra no se oía el que producían las máquinas, las que se pararon por falta de corriente eléctrica.

«Las paredes de mi despacho se agrietaron y temí que se derrumbaran».

PALMA SORIANO Y EL COBRE

Informes de Palma Soriano reportan que dicha población sufrió ligeros desperfectos; pero que El Cobre, donde se venera la imagen de la Virgen de la Caridad del Cobre, Patrona de Cuba, nada había sufrido en la hecatombe. Anteriormente se dijo que El Cobre había sido destruido, confirmándose lo contrario.

LA CRUZ ROJA AMERICANA ENVIA CINCO MIL PESOS

WASHINGTON, febrero 3. (AP).—La Cruz Roja de los Estados Unidos ha cablegrafiado a la Habana informando que ha acordado enviar la suma de $5,000 para contribuir a la suscripción a favor de los damnificados por el terremoto de Santiago de Cuba.

MACIA ENVIA UN MENSAJE AL CENTRE CATALA

BARCELONA, febrero 3.— (A. P.)— El coronel Francisco Maciá, presidente de la Generalidad de Cataluña, envió un mensaje de simpatía en nombre del pueblo catalán y de la Generalidad al Centre Catalá de la Habana, con el encargo de hacerlo llegar a manos del Presidente Machado, de Cuba, con motivo del temblor de tierra que se registró en la parte oriental de la isla.

LAMENTASE EN MADRID EL TERREMOTO DE CUBA

MADRID, febrero 3. (A. P.)— En los centros gubernamentales se lamenta profundamente que el desastre ocurrido esta madrugada en Santiago de Cuba venga a aumentar las dificultades de los cubanos.

El Presidente señor Alcalá Zamora, está estudiando cuidadosamente los despachos de la prensa; y se tiene entendido que espera redactar un mensaje de simpatía así que tenga detalles más completos.

ENFERMERAS DEL GOBIERNO.

De las que prestan servicios en hospitales del Estado, fueron de las primeras en ofrecerse para trasladarse a la ciudad de Santiago de Cuba con el propósito de cooperar con sus compañeras en la atención de los heridos, las señoritas Mariana Martínez, Caridad Pérez Vergel, Valentina Sardiñas, Manuela Fernández, Gloria Rollán, Eduvigis Fonseca, Felicia Joanneau y Ana María González

MAS ENFERMERAS.

Asimismo han brindado su concurso a la Sanidad las señoritas Martina Guevara, Presidenta de la Asociación Nacional de Enfermeras; Verena Jover, Lucía Olmeda, Onella Sotolongo, Cándida Valdés Dolores Herrera, Mariana Ruiz y otras.

LOS ENFERMEROS GRADUADOS.

El señor Alberto Rodríguez Sust, Presidente de la Asociación de Enfermeros Graduados, se entrevistó en la mañana de ayer con el Director de Beneficencia, ofreciéndole, gratuitamente, si eran necesarios, los servicios del número de compañeros que necesitare para enviarlos a Santiago de Cuba, a cooperar con el cuerpo facultativo que asistía a los heridos.

El doctor del Pino le dió las gracias.

MEDICOS.

Entre los médicos que fueron seleccionados por el doctor Navarro, Director del Calixto García, como los más indicados para ser enviados a Oriente, figuran los doctores Félix Lorié, Fernández Mascaró, Estrada Beaton, Carbonell Salazar, Ramón Ibarra y J. Onejo.

Además los médicos de la Dirección de Beneficencia, doctores Fernando de Plazaola y Genaro Mazpule.

(VEANSE MAS NOTICIAS EN LA PAG. 10 y 13.

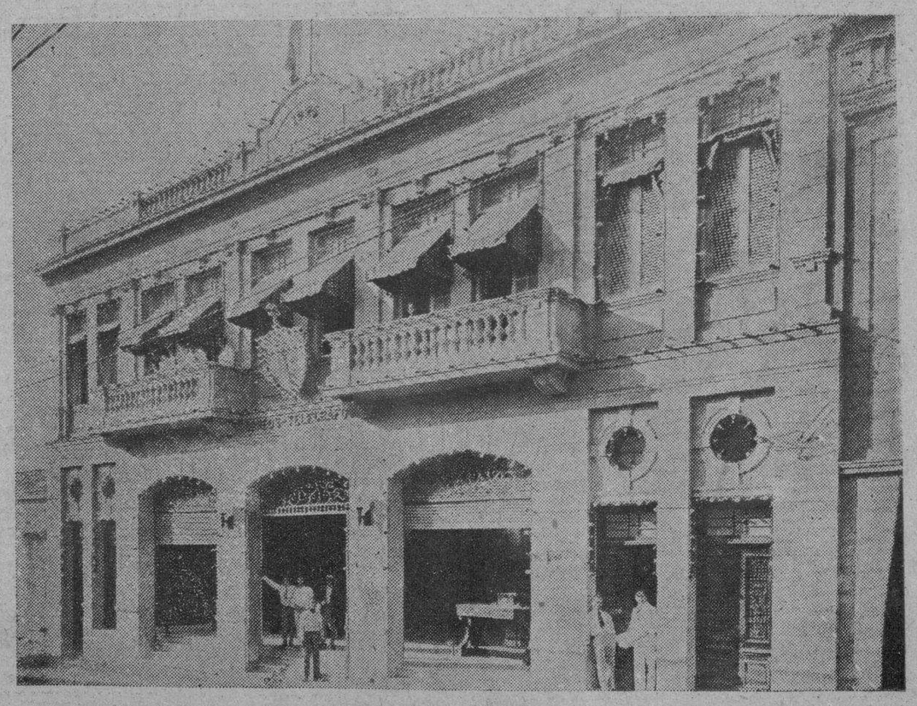

Edificación donde están instaladas las Oficinas de Correos y Telégrafos, de tal suerte removida por el terremoto, que ha sido necesario desalojarla por los heroicos y abnegados funcionarios que allí prestaban servicios durante los momentos más críticos de la conflagración. Este edificio finalmente ha sido abandonado por amenazar desplomarse

M.E.C.D. 2016

RADIO Y ELECTRICIDAD

POR ALBERTO GIRO

ROSARIO GARCIA ORELLANA Y EDUARDO ODIO EN EL PROGRAMA DEL «DIARIO», ESTA NOCHE, DESDE LA EMISORA C M W

Como todos los jueves, esta noche ofrecerá el DIARIO DE LA MARINA su acostumbrado concierto semanal, desde la estación C M W.

El programa combinado para hoy no puede ser más interesante, pues estará a cargo de la notabilísima soprano de coloratura señorita Rosario García Orellana, de la meritísima Elisa de Odio, y el excelente cantante Eduardo Odio.

La trasmisión comenzará a las nueve de la noche, y finalizará a las diez en punto.

He aquí los detalles:

1.—Romance. Saens Parelos. C. Saint Saens. (Señora Elisa de Odio).

2.—Plaisir D-Amour. Giovanni Martini.

3.—Bois Epains. Lully.

4.—Rolling Down to Río. Edward Germán. (Señor Eduardo Odio).

5.—Canción Brebe. Sanjuán.

6.—Ruiseñor Ruso. Alabieff.

7.—Vidalita. Williams. (Señorita Rosario G. Orellana).

8.—Nocturne. Chopín. (Señora Elisa de Odio).

9.—Ausencia. Bambuco colombiano.

10.—Las tres de la madrugada. Canción colombiana.

11.—Last Night. Halfdan Kjerrulf. (Señor Eduardo Odio).

12.—La extranjera. Manuel García.

13.—Occhi Turchini. Denza.

14.—Los dos avaros. Gretry. (Señorita Rosario G. Orellana).

15.—Nabucodonosor. (Tu sul Labbro). Verdi.

16.—Boheme (Vechia Zimarra). Puccini (Sr. Eduardo Odio).

17.—Vals. Chopín. (Señora Elisa de Odio).

MAGNO PROGRAMA OFRECERA ESTA NOCHE LA HORA «CROSLEY» DESDE LA ESTACION C M C D

Esta noche, de nueve a diez, ofrecerá la Casa Grande un magno «Crosley», desde la magnífica emisora C M C D.

Ha sido organizado con gran acierto por la distinguida pianista señora Sarita Jústiz y estará a cargo de Antonio Mompó (cello) Amadeo Roldán (violín), Sarita Jústiz (piano), Margarita Montero de Inclán (arpa), Consuelo Martínez (flauta), María Fantoli (soprano), Julio García Coronel (tenor).

Entre los números que interpretarán figuran los siguientes: Dúo de Aida (último acto). Dúo de Marina. Selección de la opereta Katinka por el conjunto de cuerda. Carmen (romanza del tenor) por Coronel.

La señora Montero de Inclán, la señorita Consuelo Martínez y los señores Antonio Mompo, Amadeo Roldán, pertenecen a la Orquesta Filarmónica de la Habana.

Será, pues, un magno programa.

TRASMISIONES PARA HOY

C M K
730 Kc.—410.9 m.

De 11 a 12.—Hora Radio Social.

A las 12.30 p. m.—Hora Femenina de Madame Lella.

A la 1.30 p. m.—Diario del Aire. Agricultura.

A las 6.30 p. m.—Hora Deportiva de Hilario Fránquiz.

De 7 a 8 p. m.—Hora de los diálogos cómicos.

De 8 a 9 p. m.—Hora Burjois de París con la soprano señorita They Organista; Fuentes, violinista; José González, al piano; Joaquín Lanza.

De 10 a 11 p. m.—Hora Comercial del diario «El Comercio».

C M B L
1,444 Kc.—207.7 m.

De 3 a 4.30 p. m.—Música Popular.

De 7.30 a 9.15 p. m.—Programa Selecto.

C M C I
1444 Kc.—207,7 m.

De 4.30 a 5.30 —Programa a cargo del Sexteto Marino, que idrige el señor Heriberto Hernández.

De 5.30 a 6.30.—Programa mosaico musical.

De 6.30 a 7.30.—Programa de musica escogida y recitaciones por el señor Agustín Jaén Castro.

C M B C
965 Kc.—310.7 m.

De 11.30 a 1 p. m.—Trasmisión de una película en español.

De 1 a 2 p. m.—Trasmisión de las zarzuelas «Martierra» y «La rosa del azafrán.»

De 2 a 3 p. m.—Ultimas noticias y programas de música a cargo de artistas chinos.

De 3 a 3¼ p. m.—Charla libre, por el doctor Carlos de la Gándara.

De 3¼ a 4 p. m.—Programa de música bailable.

De 4 a 5 p. m.—Trasmisión de las zarzuelas «La del Soto del Parral» y «La Pastorela.»

5 p. m.—Buenas tardes.

C M B Z
1010 Kc.—296 m.

A las 12 m.—Hora oficial. Estado del tiempo. Música variada.

A las 3 p. m.—Hora Radio Victor.

A las 6 p. m.—Música variada.

A las 8 p. m.—Hora Múltiple. Estreno de la comedia «Lo que callan las mujeres», del escritor cubano Ramón Sánchez de Varona, por el cuadro que dirige Enriqueta Sierra. Programa musical por la orquesta típica argentina de Remigio, cantando Spaventa.

A las 9.30 p. m.—Hora Radio Victor. Programa a cargo de la orquesta de Carlitos Allende.

C M C W
1285 Kc.—233,4 m.

9 p. m.—Bailables desde «Sans Souci.»

C M C
840 Kc.—356 m.

A las 8 p. m.—Orquesta francesa que dirige el profesor José Belén Puig.

A las 8.15 p. m.—Cantables con acompañamiento de piano por el señor Ignacio Cervantes y profesor Rafael López.

A las 8.30 p. m.—Orquesta de cámara que dirige el profesor Roberto Ondina.

9 p. m.—Hora por el Observatorio Nacional.

A las 9.1 p. m.—Cantables por los señores Ignacio Cervántes y Rafael López.

A las 9.15 p. m.—Orquesta francesa dirigida por el profesor Jose Belén Puig.

A las 9.30 p. m.—Orquesta de cámara dirigida por el profesor Roberto Ondina.

10 a 11 p. m.—Bailables.

C M B W
1010 Kc.—296 m.

De 7 a 8 p. m.—Programa a cargo de los siguientes artistas: Canciones y tangos por la señorita Graciella Rodríguez y números de piano por Emilio Díaz. Canto con acompañamiento de guitarra por Ernesto Millán.

C M B T
790 Kc.—379, m.

8 p. m.—Programa artístico.

De 9 a 10 p. m.—Programa a cargo de la Compañía de Comedias y Variedades Mario Sorondo, en que figuran Hortensia Valerón, Ada Márquez, Renté, Matías Costa, Rafael Chávez y Domínguez. Concierto por la señorita Cristina Perera, Ursina Márquez y señorita Arnaiz y los jóvenes Trujillo, Urrutia y Reynaldo. Recitaciones por Recaredo Repide y canciones en inglés por el celebrado barítono Ricardo Villaverde.

UN ALEMAN SE ARROJO DESDE UN 2o. PISO

Trataba de suicidarse. Se causó diversas heridas. Un niño de 4 años se lesionó. Quemaduras

Ludwig Westlhal, de 36 años, natural de Alemania y vecino de Malecón número 31, debido a su mala situación económica y encontrarse sin familiares en ésta, decidió poner fin a su vida, a cuyo efecto se arrojó desde la azotea de su casa para el patio, causándose múltiples contusiones diseminadas por todo el cuerpo, de carácter grave.

Una vez que fué asistido en el segundo centro de socorro, fué trasladado al Hospital Calixto García, para atender a su curación.

El teniente Laguardia, de la Tercera Estación, levantó acta, dándole cuenta del hecho al juez de instrucción de la Segunda.

QUEMADURAS

Dolores Romero Pérez, vecina de Jesús Benítez 37, se produjo graves quemaduras al estar planchando en su domicilio.

AMENAZAS

Zoilo Mondejar Fernández, vecino de 19 y L, acusó a Apolinar Suárez, de su misma vecindad, de haberle amenazado con producirle la muerte, por disgustos que han tenido.

UN CAIDO

Fernando Paiton, de 4 años de edad, vecino de Compostela 111, fué asistido de la fractura de la pierna izquierda, que se causó en su domicilio, al ser alcanzado por una polea.

UNA SOLA PRUEBA GRATIS
¡¡ ASMÁTICOS !!
LOFAOL
Sólo una muestra a cada persona mediante la presentación de TRES PERIODICOS COMPLETOS en la Droguería Sarrá.

¿Le Pica la Piel o Siente Quemazón?

El Ungüento Cadum hace cesar la quemazón y picazón y proporciona alivio al instante. Produce un efecto calmante y cicatrizante asombroso cuando se aplica sobre la piel irritada o inflamada. Ha probado ser un gran alivio para millares de personas que durante años han estado sufriendo de eczema, acne (barros), granos, furúnculos, úlceras, erupciones, urticarias, ronchas, almorranas, comezón, sarna, heridas, arañazos, cortaduras, lastimaduras, ásperos, postemillas, escaldadura, sarpullido, quemaduras, costra, magulladuras.

V I B O R E N A S

NOTAS Y NOTICIAS

—Un nuevo y simpático compromiso anota la crónica con la petición de la bella y muy interesante señorita María Luisa Malgarat, para el distinguido joven abogado doctor Guillermo F. de Rojas, formulada ante los padres de tan encantadora novia, señora María Luisa de Trespalacios y el cumplido amigo señor Carlos Malgarat, por el licenciado señor Justiniano de Rojas y señora María Haro, padres del feliz prometido.

—Nuestro querido amigo y compañero, señor Francisco Pérez, redactor de la crónica del Puerto de este DIARIO y su estimada señora Ana Barbosa, han trasladado su residencia para la casa número 620 de la Calzada de la Víbora, lo que por su encargo hago saber a todas sus amistades.

—El señor Emilio del Castillo Hernández, Presidente del Club de Propietarios y Vecinos de Arroyo Naranjo, nos invita para el baile de sala que celebrará este simpático club, el sábado por la noche.

—Para la Calzada del Cerro número 601, ha cambiado su domicilio y también su gabinete de consultas, el notable especialista doctor Esteban Valdés Castillo, quien muy atento nos lo participa.

—Continuarán hoy en la parroquia de Jesús del Monte los piadosos ejercicios de los quince jueves del Santísimo, con sermón por el R. P. José Rodríguez Pérez, querido párroco de aquella iglesia.

También en la capilla de los Padres Pasionistas se verificarán tan solemnes cultos.

—En la clínica de la Asociación Nacional de Enfermeras fué operada por el renombrado galeno doctor Ricardo Núñez Portuondo, la señora Nieves Montes, experta enfermera, que se encuentra muy mejorada.

—La joven y bella señora Graciella P. de Fernández Pellón, que en días pasados fué operada en la Asociación de Damas de la Purísima, abandonó ya la clínica, siendo su estado muy satisfecho

—Llenan los turnos de hoy en Gran Cinema, «Entre noche y día», hablada en español y «Crepúsculos neoyorkinos».

La función de moda de anoche resultó espléndida, reuniéndose en aquella sala un grupo muy numeroso de señoras y señoritas, pertenecientes a nuestras principales familias, las que fueron obsequiadas por el atento joven Manolo Cofiño, con las más lindas flores de su afamado jardín «La Aralia».

He aquí la relación de sus nombres:

Entre las señoras: María Luisa Faura de Rodríguez; Zoilita Hernández de Alvarez; Zoila del Campo de Hernández; María Alvarado de García; Estela Rodríguez Acosta de Herrera; Josefina Elizondo de Treund; Angela Rodríguez de Cabezas; Monserrate Hernández de la Torre; María Jarel de Martínez, y las señoritas Lolita García Alvarado; Julia Elizondo; Dulce María Cejudo; Teresa González; Betty y Amparo Robau; Mercedes Guerrero; Amparo y Sara Molina; América y Bebita Roque; Zoila y Esperanza Leiseca; Carmen y Rosa del Castillo; Herminia y Zoila Guerra; Ofelia Padrón; Hilda García; Sofía y María Antonia Freixas; Margot Perdices; Paquita y Angelita Espinosa; Teté Cabezas; Rosa López; Violeta Cancio; Nenita Cañas; María de Jesús Menéndez; Neyda y Edilia Martínez y Georgina de Cárdenas.

La señora Raquel Hernández, esposa de nuestro buen amigo señor Eduardo López, ya se encuentra muy mejorada de la molesta dolencia que le aqueja y por la que viene siendo asistida eficazmente por el doctor Vázquez.

También se encuentra muy mejorado el señor Fernando Mateu, cajero de la casa Barraqué, Maciá y Compañía, recluido en la casa de salud de la Asociación de Dependientes, donde es atendido por el querido cirujano doctor Adolfo González.

—Se estrena hoy en Tosca «La seductora del diablo» por Bebe Daniels y «El hombre malo», por Antonio Moreno, presentándose mañana por última vez «La ley del harem», de José Mojica y María Alba.

—Acusamos recibo al querido amigo y compañero, señor Julio de Céspedes por el último cuaderno de su lujosa y bien editada revista «Almanaque Social», correspondiente a febrero.

También a la señora María Collado, directora de la revista «La Mujer», cuyo ejemplar de esta primera quincena acabamos de recibir.

—Se celebrará mañana en Gran Cinema la función-homenaje a los señores Enrique Rodríguez Faura y Urbano del Castillo, para la que existe gran animación entre nuestras más distinguidas familias.

Las lunetas están casi todas agotadas al igual que los balconys que a última hora hubo que habilitar.

Comenzará puntualmente a las ocho y media, con arreglo al programa que ya hemos publicado y que mañana nuevamente dará a conocer el señor Urbano del Castillo, que dicho sea de paso comenzará a redactar estas «Viboreñas».

—En los exámenes celebrados en el Conservatorio Iranzo obtuvo la nota de Sobresaliente por unanimidad, en el tercer año de piano, la señorita Manolita Santiago, alumna de la distinguida profesora señorita María del Carmen Rey y Vila.

—La bella y graciosa señorita Fita Azcue ha formalizado oficialmente su compromiso con el conocido joven Teodoro Torres, atleta del Víbora Tennis Club.

La señorita Azcue figura como estrella del equipo femenino de basket ball del Cuban Telephone Club, donde es muy admirada.

Orestes del CASTILLO.

El Rotary Internacional Tendrá Intervención en la Conferencia del Desarme que se Organiza

Sir Sidney Pascall, Presidente de dicho organismo, envía un interesante mensaje a todos los clubs rotarios del mundo. Se debe intentar una cruzada en pos de la reforma económica

Uno de los temas mas importantes que merecen la atención de todos los estadistas del mundo, con especialidad los de Europa, es el de la Conferencia que sobre la reducción de armamentos tendrá lugar en la ciudad de Ginebra—Liga de las Naciones—el próximo día tres del mes de febrero vecino.

A este respecto se han lanzado conspicuos razonamientos debidos a las plumas mas destacadas de los publicistas de las grandes potencias, en la que han ofrecido sus pareceres en cuanto a la eficacia de la Conferencia que tendrá lugar con el objeto de asegurar, en lo posible la evitación de futuras guerras.

Una personalidad inglesa, doblemente notable por su condición de gran industrial y de Presidente general del Rotary International, cabeza visible entre mas de trescientos mil hombres pertenecientes a esa institución, ha opinado a ese respecto y enviado el producto de sus observaciones al Club Rotario de la Habana, el que galantemente nos lo ha enviado y que nosotros publicamos por ser de mucho interés y de no menos actualidad. Mr. Sidney Pascall en su mensaje al Club de esta capital manifiesta, entre otras cosas, las siguientes:

«El problema internacional ante el mundo actualmente, y hacia el cual se ha dirigido la atención de todos los rotarys clubs es el de la reducción de armamentos. Espero que todos los Clubs discutiran las maneras y los medios de hacer todo lo posible para que esta conferencia tenga buen éxito. Toda nación se ha comprometido a la reducción de armamentos. Sobre ello no hay controversia, de ahí que no estemos iniciando un tema polémico en nuestros planes. Muchos paises están comprometidos a ello por el Tratado de Versalles y por otros similares. Casi todos también se han comprometido por medio del pacto de París, mediante el cual a todas las naciones conviene renunciar a la guerra como recurso de política nacional. Esto, en toda honradez, implica la reducción de todos los armamentos ofensivos.

«¿No estaremos todos propensos a examinar los motivos y razones que animan a los demás? Pregunta Sir Pascall. Y agrega: Muchas veces no podemos tener confianza en ellos. Pero de lo que si podemos estar seguros, son nuestros propios motivos o razones. Aseguraremos de que estos son puros, que sinceramente deseamos la paz, que nos animan verdaderos deseos de amistad y nuestra conciencia estará tranquila y nuestras acciones no constituirán un estorbo a la realización de nuestros anhelos por el acercamiento y la reconciliación.

NO ESTAMOS FACULTADOS PARA DAR EL REMEDIO

«No es de nuestra incumbencia—dice—ni estamos nosotros facultados como movimiento rotario para proponer un remedio o proponer una cruzada en pos de la reforma política y económica. Sin embargo, como un organismo de hombres unidos internacionalmente en el fomento de la buena voluntad, la inteligencia y la paz, de seguro que tenemos un papel que representar. No podemos encerrarnos en nuestros propios países y dejar que el resto del mundo siga girando como pueda.

«El remedio para nuestro actual descontento no es un remedio meramente nacional, sino que necesita la más íntima solidaridad y cooperación internacional. Hemos de tener la cooperación internacional más estrecha posible, una cooperación que traerá seguridad y prosperidad a todas las naciones.

PARTICIPACION DEL ROTARY

«Aquí en verdad, puede Rotary tomar una participación notable. No podemos tener seguridad y prosperidad a menos que no tengamos confianza, a menos que no eliminemos sospechas, a menos de que cada uno individualmente no esté preparado a entrar en una rivalidad generosa, no en lo que se refiere a lo que podamos beneficiarnos del esfuerzo internacional, ya sea para nosotros mismos o para nuestro país, sino por lo que cada hombre y cada nación puede contribuir de sus talentos individuales y de la fuente del genio nacional para robustecer la salud y el vigor del organismo económico.

«Prestar servicio y esparciar a nuestro rededor el espíritu de servicio a otros como la gran esperanza de un mundo agobiado y doliente

NO PODEMOS SENTAR LA SOLUCION

«Como movimiento rotario no podemos sentar la solución—dice por último pero si podemos hacer mucho para crear un ambiente en que pueda hallarse una solucion para apartar de nuestra senda todo egoismo y todas las sospechas que la impiden e inspirar una determinación entre todas las gentes de encontrar y aplicar un remedio para los males que afligen a todas las naciones. La aflicción es mundial: el remedio debe ser también mundial. Creo que eso se está reconociendo mas y mas y que de todos los rincones del mundo se pueden notar leves señales de movimiento entre las gentes, el cual aumentará gradualmente hasta declararse una gran sublevación de la humanidad misma para destruir todas las desdichas humanas.

FIRMADOS LOS ASCENSOS CAUSADOS POR LA RENUNCIA DEL COMANDANTE SILVERIO

A virtud de la renuncia del Comandante médico del Ejército doctor Juan Silverio Sainz, que ha quedado en calidad de reemplazo, ha sido ascendido al referido cargo el capitán médico doctor Juan de la Torre Casanova por selección; a capitán el teniente Carlos S. Barroso Piñar por antigüedad, y a primer teniente Alberto Gandía Garijo, por figurar en en el número uno de los de su graduación.

CUATRO SOLDADOS INDULTADOS

A propuesta del Secretario de Guerra y Marina, han sido indultados, parcialmente, los soldados del Ejército Pedro Pineda y Gregorio Morales, reos del homicidio de Alejandro Madrigal, y los también soldados Domingo Carmona y Remigio González Valdés, por insubordinación.

Su Anuncio en el DIARIO Llegará donde usted quiere que llegue

Diario de la Marina
FUNDADO EN 1832
PRADO 103

Virilvitam
Tabletas. Dr. Weis, Berlín, Alemania.
Rejuvenece a los hombres. Los hace más fuertes y más sanos. Y es lo único que cura debilidad sexual.
IMPOTENCIA
Pídase en Droguerías y Farmacias. Folleto gratis, en sobre cerrado, no anuncia contenido. Pídalo usted a Biosante, Apartado 117, Habana.

UN CHOFER QUE ROBO, DETENIDO POR LA POLICIA

El Dr. Martínez Azcué se hizo cargo del Juzgado donde se ha instruído la causa de Flores 66

Los vigilantes 1260 y 1229, procedieron ayer tarde al arresto de Cirilo Patricio Rua, vecino de San Leonardo 23, en Jesús del Monte, y chofer del auto de su propiedad 22070, por haber podido comprobar en sus investigaciones era uno de los autores del robo cometido en la tienda «El Capitolio», situada ésta en San Francisco y San Anastasio de donde lograron sustraer mercancías que fueron apreciadas en 200 pesos por el perjudicado José María Prado, dueño de dicha establecimiento. Aseguran los mencionados agentes que Rua actuaba con cuatro individuos más conocidos por «El Cubanito», «Capotico» y «Nodarse» y un tal «Enriquito», sujetos todos de pésimos antecedentes, utilizando su vehículo para el transporte de cuanto robaban. El acusado fué enviado al Vivac.

MENOR INTOXICADA

Casualmente se ocasionó una grave intoxicación en su domicilio la menor Deisa Muñoz Puig, de tres años de edad y vecina de San Benigno 37, de la que fué asistida en el centro de socorro de Jesús del Monte.

OTRO ROBO

Dió cuenta a la Policía Francisco Ferrer Manresa, vecino de Fábrica letra D, que de su domicilio le habían robado ropas que apreciaba en la cantidad de 90 pesos, sin que tuviera sospechas de persona alguna.

UN PROCESADO

El juez de instrucción de la Sección Quinta, dictó auto de procesamiento contra Máximo Collazo Hernández, acusado de un delito de robo, señalándole fianza de mil pesos.

OTRO JUEZ

A las cinco y media de la tarde de ayer se hizo cargo del Juzgado de Instrucción de la Sección Quinta el doctor Martínez Azcue, con motivo de que el doctor Antonio María Lazcano se hizo cargo de su Juzgado Municipal.

Con el doctor Azcue son tres los jueces que en pocos días han desfilado por dicho Juzgado, donde se instruyen las causas por los sucesos de Flores 66 y contra determinadas personas, acusadas por el capitán Dobal, del Ejército.

RESOLUCION REFERENTE A LICENCIAS DE PORTAR ARMAS A GUARDAS JURADOS

La Secretaría de Gobernación dictó ayer una resolución aclarando que el nombramiento de guarda jurado carece de valor y eficacia, no pudiendo ejercer las funciones de tal el que ostente el cargo, cuando carezca de la correspondiente licencia para portar armas o se encuentre vencida la que posea por tener más de un año de expedida.

Como aliviar la sordera catarral los zumbidos en los oídos

Si tiene usted catarro, sordera catarral o zumbidos en los oidos, o si la flema cae en la parte posterior de la garganta y ha producido catarro en el estómago o afectado los intestinos, se alegrará usted de saber que esos síntomas tan molestos pueden hacerse desaparecer en muchos casos con un remedio que puede usted confeccionar en su casa a muy poco costo. Compre en la botica un frasco de una onza de Parmint (doble fuerza) y añada su contenido a ¼ de pinta de agua caliente y un poco de azúcar, y menéelo hasta que se disuelva. Tome una cucharadita cuatro veces al día. A menudo se nota mejoría después de tomar el remedio el primer día. La respiración debe hacerse más fácil, y los zumbidos de los oídos, el dolor de cabeza, la somnolencia y el entorpecimiento del cerebro deberán desaparecer gradualmente bajo la influencia tonificante del tratamiento. La pérdida del olfato, del gusto, entorpecimiento de los oídos y el desprendimiento de flema en la garganta son otros síntomas que indican la presencia del catarro el cual suele dominarse con este eficaz remedio. Si casi el noventa por ciento de todas las afecciones de los oídos son causados por el catarro, hay muchas personas que puede recobrar el oído tomando este simple remedio.

No. 5.

ALIVIO de las ALMORRANAS con este eficaz remedio que ha probabo su alcance aún en casos crónicos de toda clase de almorranas.
UNGUENTO PAZO

Señora: ¿sabe Vd. que AHORRARA TIEMPO con el moderno sistema de lavar y planchar por electricidad EN SU PROPIA CASA?

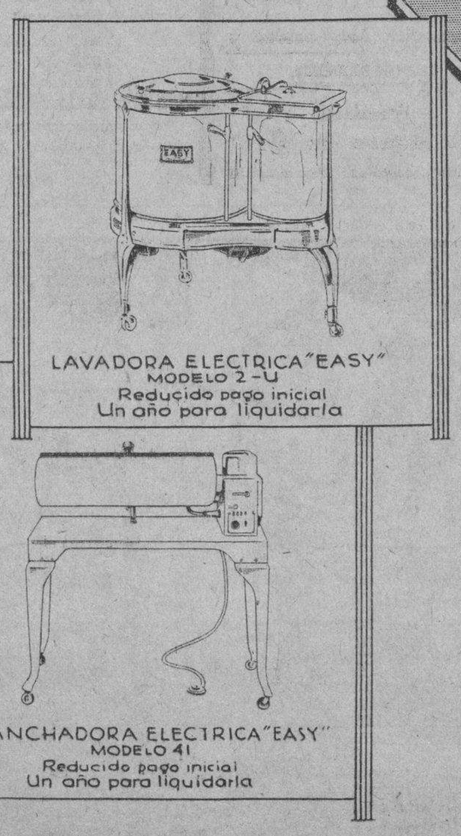

¡AHORRO DE TIEMPO!

Unas cuantas horas para realizar la labor a la perfección y sin esfuerzo o molestia alguna, es todo lo que se requiere para lavar y planchar la ropa de toda la semana, desde la más delicada prenda de vestir hasta la pieza más gruesa y difícil de lavar por cualquier otro procedimiento.

Y no es esta la única ventaja de las modernas

LAVADORAS Y PLANCHADORAS ELECTRICAS "EASY"

Su reducido consumo le representará una importante economía de dinero, brindando a la vez una protección absoluta para su salud al efectuar todo el trabajo dentro de su propia casa

NO ESPERE OTRO DIA

para adquirir estos utilísimos aparatos. Cómprelos AHORA aprovechando sus grandes facilidades de pago.

Obtenga detalles completos

solicitando folletos educativos o una demostración práctica en cualquiera de nuestras Sucursales.

Cía. Cubana de Electricidad
A las Ordenes del Público

Si tiene TOS
Combátala. No la deje avanzar. Atiéndase pronto como recomiendan los médicos.
Conviene recordar lo frecuente que se receta en muchos casos la
MIEL y ALQUITRAN de Pino del Dr. BELL

M.E.C.D. 2016

No arriesgue la belleza de su cutis

Pregunte de qué está hecho el jabón que va a usar para la cara

Qué hermosa es la tez suave y satinada que se obtiene con el uso de los aceites de oliva y palma, de que está hecho el Jabón Palmolive.

MÁS de 20,000 de los principales especialistas en la belleza del cutis concuerdan en un jabón para la cara—el Jabón Palmolive. Esto se debe a que el Jabón Palmolive está hecho de los aceites de oliva y palma . . . ni un átomo de sebo ni grasas animales.

Tratamiento de Belleza

Mañana y noche, frótese la cara y el cuello con la rica espuma del Jabón Palmolive por dos minutos, haciendo que penetre bien en los poros. Enjuáguese bien — séquese suavemente. Así se conserva el cutis juvenil, terso y hermoso.

Los aceites de oliva y palma, —nada más,—dan al Jabón Palmolive su color verde natural.

Al comprar Palmolive, vea que tenga la banda negra con el nombre Palmolive en letras doradas, la envoltura verde, y en el reverso de la pastilla, el sello rojo con la palabra Palmolive impresa.

FO3115

Conserve ese Cutis de Colegiala

¿Tiene su cutis estos defectos?

Espinillas, poros dilatados u obstruídos, piel áspera o reseca

Si es así, pruebe el tratamiento Resinol—Jabón Resinol para limpiar y reducir los poros—Ungüento Resinol para acabar con las espinillas, la aspereza y la sequedad. Ese tratamiento ha tornado limpias y sedosas muchas pieles antes feas.

Pida muestras gratis a Resinol, Dept. 36-E, Baltimore, Md.

Resinol

¡JAMAS!

HA PODIDO USTED COMER **CARNE** TAN BARATA COMO AHORA.

¡Ni tan buena!

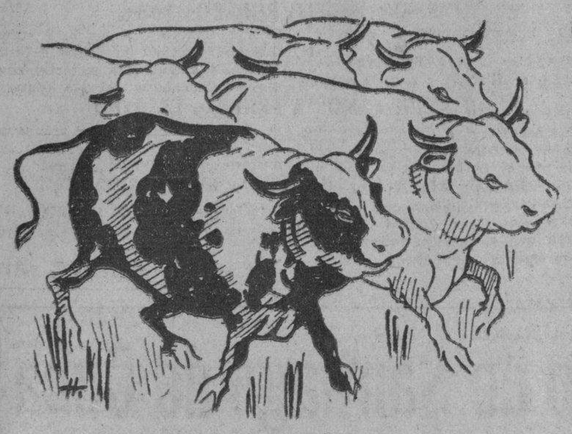

La carne que actualmente se consume en la Habana, procede toda, de los ricos potreros de Camagüey y Oriente y toda de novillos cebados con el mejor pasto del mundo.

¡SANA! ¡TIERNA! ¡SABROSA!

Coma Carne

EN TODAS SUS COMIDAS

La carne no engorda. Es el alimento ideal para toda persona con tendencia a engordar. No existe alimento más sano, ni más puro ni más efectivo y nunca la ha podido Ud. comprar a un precio tan barato como ahora.

¡COMA CARNE!! ¡COMA MUCHA CARNE!!

HABANERAS

BELLEZAS QUE SURGEN

GRAZIELLA PASCUAL.

Airosa y bonita.

Graziella Pascual.

Señorita de la nueva promoción social que reclama un sitio de honor en esta galería.

Viene su nombre a las **Habaneras** entre las galas de su dulce gracia, su innata simpatía y su inspiradora belleza.

Yo le mando un saludo.

Y con el saludo, una flor

EN BAHIA

Un gran almuerzo ayer.

De numerosos comensales.

Ofrecido a bordo del **Marqués de Comillas**, hermoso buque de la Trasatlántica Española, por su capitan, el distinguido marino don Pedro de Miranda.

Preciosa la mesa.

Engalanada con flores.

En su centro resaltaba una artística **corbeille**, confección exquisita de la **Casa Trías**, que era toda de gladiolos.

Rodeando al capitán del **Comillas** se encontraba el grupo selecto de sus invitados.

El senador doctor Baldomero Grau y señora Nena Machado.

El representante a la Cámara señor Rafael Jorge Sánchez y señora Bertha Machado.

El jefe de la Marina Nacional de Guerra, coronel Oscar Fernández Quevedo, y señora Dalia Suárez.

El coronel de la Marina Eduardo González del Real y señora Margarita Trotcha.

El doctor Tomás Felipe Camacho y señora Pilar León.

El señor Alvaro González Gordon y señora Nena Velasco.

El coronel de la Marina, Alberto de Carricarte.

El teniente de navío Felipe Ortolazábal.

El segundo comandante del **Comillas**, don Manuel Fernández Polador.

El primer médico de a bordo, doctor Mariano Costa de Morina.

El comisario, don Eduardo Fargas.

Y el querido **confrére de El País**, Pablo Alvarez de Cañas.

Se sirvió un menú exquisito, espléndido, que fué rociado con vinos generosos.

A la hora del champagne, en alto las copas del aristocrático **Pommery**, se pronunciaron brindis elocuentísimos.

Habló primeramente el doctor Baldomero Grau, siguiéndole en el uso de la palabra el doctor Tomás Felipe Camacho.

A sus hermosas palabras contestó el capitán don Pedro de Miranda.

Tocó la música de a bordo.

Durante todo el almuerzo.

LOS CONCIERTOS DE LORTAT

Robert Lortat.

El pianista de este siglo.

Así llama la alta crítica europea al eminente profesor francés que tantos lauros conquista en estos momentos en su triunfal tournée por capitales diversas de Alemania.

Lortat vuelve a visitarnos.

Allá, para marzo.

Dos los conciertos que viene a ofrecer en nuestro máximo coliseo, dedicando parte de las entradas, según ha manifestado espontáneamente, a la Fundación Cultural para Ciegos Varona Suárez.

Conciertos de gala, bajo los auspicios del Ministro de Francia, Monsieur Louis Rais.

El Comité Ejecutivo de la Comisión Organizadora constituida al objeto acaba de recibir un refuerzo poderosísimo con la valiosa cooperación de tres encumbradas damas.

Mrs. Harry F. Guggenheim, esposa del Embajador de los Estados Unidos de América.

Lady Broderick, esposa del ministro de la Gran Bretaña.

Y María Iglesia, esposa del doctor Eduardo Usabiaga, subsecretario de Estado.

Se abrirá en breve el abono.

Para los dos conciertos.

CLINICA CASUSO

Delicada operación.

Hecha a una gentil señorita.

No es otra que Esther Morales y del Campo, bella hija de un antiguo y querido compañero del periodismo, el ex-director de **El Triunfo**, señor Modesto Morales Díaz.

Operación que le fué practicada por uno de nuestros cirujanos de más bien ganada nombradía, el doctor Gustavo Cuervo Rubio, el cual tuvo por auxiliar competentísimo al médico de cabecera de Esther, un joven galeno de aciertos insuperables, el doctor Francisco Hernández Calzadilla y al no menos joven y hábil anestesista, doctor Martínez Curbelo.

En la Clínica Casuso, donde fué practicada la operación, se encuentra la señorita Morales atendida con singular esmero.

Se ve muy visitada.

En todos momentos.

(Continúa en la página SIETE)

Cortes de 4 ys.

Jueves
Viernes
Sábado.

1.95

Cortes de cuatro varas de crepé arconoch de seda en todos los nuevos colores.

2.30

Cortes de cuatro varas de crepé estampado de seda pura. Dibujos de novedad.

Compre ahora la tela para su nuevo vestido.

encajes al 50% de rebaja

Guarniciones de seda. Todos los colores **1.50**

Encajes Breton para incrustar. **0.15**

Encajes bretòn para incrustar. **0.25**

Encajes Bretón en más fina calidad. **0.40 y 0.60**

Canesúes para refajos. a **0.60**

Canesúes para camisas de noche . . **1.00**

La Casa Grande

MANUEL MENENDEZ Y DIAZ.

Procedente del Norte de España, y a bordo del vapor español «Habana», llegó ayer a esta capital, después de varios años de ausencia, nuestro estimado amigo el señor Manuel Menéndez Díaz, de la alta gerencia de los populares almacenes de ropa y tejido «La Nueva Isla.»

Reciba nuestro cordial saludo de bienvenida, deseándole una grata estancia entre nosotros.

Lo mejor y más práctico

Oscurece las canas y no mancha

Farmacia **"El Aguila de Oro"**

Monte y Angeles. Tel. M-4010

CASOS y COSAS

¡COJAN GANGA!

(Contestando a Sergio)

Sergio: En la misma asonancia
de tu romance, que es ia,
vengo a dar a tu pregunta
satisfacción muy cumplida.

«Mamá Te'é» no la puse
a la venta en librerías
hasta el uno de Febrero,
por la causa especialísima
de estarla yo dedicando
a gentes cultas y ricas
y generosas, que en Cuba
aún las hay por suerte y dicha.
Mis gracias en estos versos
tales personas reciban.

Ya desde el día primero,
como digo más arriba,
«Mamá Teté» está a la venta
en todas las librerías
de Habana, a cuarenta quilos.
(Precio de vacas flaquísimas)

Es, con sus trescientas páginas
una cosa parecida
a la «quemazón, o ganga»
del DIARIO DE LA MARINA
que por suscripción muy módica
da un CHALET que **tiene timba!..**
¡Y el que quiera más, que vaya
a coger masa a la China!

Evelio BERNAL.

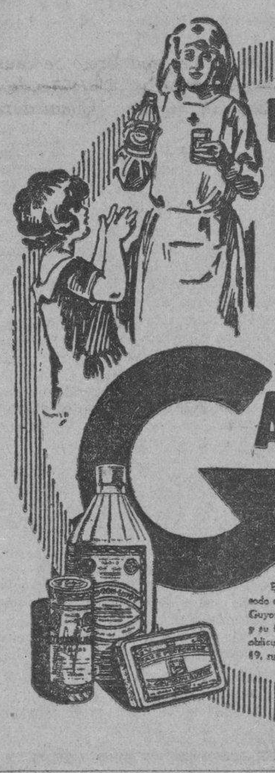

Bien soportado por los niños

El Alquitrán Guyot es el específico por excelencia de las **vías respiratorias**

CONSTIPADOS -- TOS
BRONQUITIS -- CATARROS

Afecciones de la garganta y de los pulmones,

son combatidos con éxito por el

ALQUITRAN GUYOT

Exija el verdadero ALQUITRAN GUYOT y para evitar todo error, verifique bien la etiqueta: la del legítimo Alquitrán Guyot lleva el nombre Guyot impreso en gruesos caracteres y su firma en tres colores, violeta, verde y rojo dispuestos oblicuamente, y la dirección, **Maison FRERE**, 19, rue Jacob, Paris.

POLVOS BOHEMIA DE CRUSELLAS

DELICIOSAMENTE PERFUMADOS

SON MAS ADHERENTES QUE TODOS LOS DEMAS Y NO DAN GRASA

JABÓN, LOCIÓN Y ESENCIA

Inmejorables para el Baño y Tocador

Si no lo tiene la tienda de Perfumería o Botica donde usted compra, lo hallará en los Salones Crusellas de Exposición y venta al detall, de Obispo No. 88, O'Reilly 88, San Rafael 8 y Calzada del Monte No. 320. Habana.

PROPIETARIA
COMPAÑIA NACIONAL DE PERFUMERIA, S. A.

M.E.C.D. 2016

ESCENARIO Y PANTALLA

JULIO VILLARREAL

MAS de una vez hemos dicho que nos parece el cine un excelente espejo de cómicos. Como Calibán, muchos podrían horrorizarse de verse en él; pero prefieren echar la culpa a la pantalla, olvidando los versos donosos de Quevedo:

arrojar la cara importa,
que el espejo no hay por qué.

El cine nos ha servido para comprobar la calidad de algunos artistas hispánicos. En la pantalla hemos visto, como amplificados por un microscopio, todos sus pecados de énfasis. Y hemos ido haciendo «in mente» una higiénica eliminación.

Del lado de acá, es decir, del lado de los que cuentan ha caído, entre los primeros, Julio Villarreal, cuyo nombre viene ahora a estas columnas con motivo de su función de beneficio y despedida mañana en el teatro «Prado».

Villarreal es el actor entonado y sobrio cuyo arte no desencaja en esa tabla de precisión que es la pantalla. Le hemos visto actuar en varias películas. En todas, gran parquedad de gestos y de cadencias verbales; destierro absoluto de la afectación en todos los aspectos de la dinámica histriónica.

Vimos luego a Villarreal actuar en «La Comedia». Su arte nos pareció más puro que en sus anteriores visitas a La Habana. El cine había actuado en él como un eficaz depurativo. Y tanto durante su actuación en dicho coliseo, como, más tarde, en la brevísima temporada del «Prado» le siguieron el interés del público y su aplauso sancionador.

Ambas cosas garantizan el éxito de su función de beneficio, amén del atractivo programa combinado. En los turnos de 3.30 a 7.30 p. m. se exhibirá una película española, donde actúa el beneficiado: «El Impostor» y se pondrá en escena la divertida comedia en un acto «Las Codornices». En la tanda especial de las nueve y cuarto se representará «Lluvia de hijos», figurando en el reparto Felisa Amelivia—la bien recordada actriz—y Villarreal, seguida de un «fin de fiesta» por Clariset et Christian, Carmita Ortiz, Julio Richard y los Lop-Zar.

Por si ello fuera poco habrá, además, en todas las secciones, obsequios al público.

Decididamente Villarreal quiere que se llene el teatro, y a fe que lo merece.

Francisco ICHASO.

NOTAS

LA TEMPORADA DE ZARZUELA

En el «Nacional» volvió a representarse anoche «El Milagro de la Virgen», para un nuevo y señalado triunfo de Caridad Suárez, artista que sigue demostrando un lujo de facultades verdaderamente notable.

Sigue, sin embargo, en el fino paladar del público el regusto de la música de Barbieri, que escribió en «Los Diamantes de la Corona»—la obra del «debut»—páginas inspiradísimas. En atención a ello se ha dispuesto para esta noche una nueva representación de esta obra.

Como se sabe, en «Los Diamantes de la Corona» se lucen extraordinariamente Caridad Suárez, el tenor Francisco Naya, la tiple cómica Estela Echazábal, el bajo Alfonso y el primer actor y director Paco Salas.

Sigue llamando la atención la orquesta, que suena admirablemente. Bien es verdad que se compone de veinte escogidos profesores, bajo la batuta avezadísima de Muguerza.

Se ultiman los ensayos de «La Bruja», que estará ya lista para mañana. Y para el sábado se prepara la «Maruxa», para «debut» de la aplaudida cantante Ana María Relaño y del barítono Utrera, del cual tenemos las mejores referencias.

LECUONA EN «LA COMEDIA»

Nueva representación de «La Tierra de Venus» y nuevo éxito de Lecuona, que ha hecho derroche de invención melódica en esta revista.

El aplaudido compositor ha utilizado para montar esta obra en el «Principal» a algunos de los mejores artistas que hay actualmente en La Habana. La parte vocal está confiada a cantantes tan distinguidas como Rosario García Orellana—bella mujer y fina tiple de coloratura—, Hortensia Coalla—de voz extensa y bien timbrada—, María Ruiz e Hilda Salazar. Carmen Aranda y Adelita Trujillo hacen con mucha gracia sus respectivos papeles. Es pintoresco, sobre todo, como baila nuestra rumba la segunda de ellas.

Fernán Flor, Riera, Alvaro Suárez, todas las figuras en suma del bien improvisado «elenco», contribuyen al éxito de «La Tierra de Venus», que hoy se repite.

En tanto se ultiman los ensayos de «El Cafetal», libro de Sánchez Galarraga, música de Lecuona, que se pondrá en escena mañana, con Mercedes Menéndez, Hortensia Coalla, Marcelino del Llano y Totico La Presa en el reparto.

LECUONA

* * *

EN EL «ENCANTO»

Volvieron a triunfar ayer en el «Encanto» Luisa María Mortles, Carmelina Delfín y María Cervantes. Esta «arrebata»—textualmente—al público con sus típicas interpretaciones vocales y pianísticas de nuestra música popular.

Ha sido un acierto de la empresa combinar este fino espectáculo a base de tres artistas del patio, valiosísimas las tres y merecedoras por por tanto de que se cuente con ellas para este linaje de actividades teatrales.

El público se habitúa cada día mas al añadido de la «variedad» en los programas cinematográficos. Sabedora de ello, la empresa del «Encanto» se prepara activamente en este sentido. Con certera percepción de los gustos del público ha contratado, para comenzar en fecha muy próxima, a Clarisse et Christian, una de las parejas de bailarines modernos más notable que últimamente nos han visitado.

Abrigábamos el convencimiento de que tan excelentes artistas no permanecerían ociosos por mucho tiempo. Máxime cuando tienen todavía en su repertorio numerosos bailes, algunos de ellos de gran espectáculo, que tendrán oportunidad de darnos a conocer durante su actuación en el «Encanto.»

Con Clarisse et Christian actuarán en el «Encanto» otros artistas de mérito notorio, que integrarán el espectáculo.

RODOLFO AREU

Está en la Habana desde hace muy pocos días este notable bailarín, maestro en la danza y en la pantomima, sobre todo en los aspectos humorísticos y excéntricos de ambas manifestaciones artísticas.

Areu es, además, un artista enciclopédico: baila, canta, toca el piano, hace juegos malabares, danza con patines, monta minodramas y «sketches», conoce, en suma, todos los secretos de la escena.

Areu se presentará el sábado en la tanda elegante del teatro «Martí», con un programa de carácter verdaderamente extraordinario. Después de la representación del juguete cómico de Sánchez Arcilla, «Que familia», con música del maestro Lagunas, Areu se presentará en su parodia de Charlie Chaplin, en un baile excéntrico titulado «Las jimaguas», con Eduardo Muñoz, en un acto de danza con patines y en un acto de imitación de concertistas célebres.

Finalmente estrenará un ballet pantomímico titulado «Opio», con el que acaba de obtener grandes éxitos en Centro y Suramérica.

Estos interesantes Noticiario Nacionales, los únicos en Cuba, editados en los LABORATORIOS CINEMATOGRAFICOS «LIBERTY» se proyectarán hoy en los siguientes teatros:

62.—Lara Habana.
63.—Sanatorio La Esperanza
64.—Lawton, Lawton.
65.—Casa Particular.
66.—Cuba, Habana.
67.—Tosca, Habana.
68.—Neptuno, Habana.
69.—Prado, Habana.
70.—Fausto, Habana.

fausto HOY
3½ - 5½ - 7½ - 9½
30—40—50—20 Cts.

FIRST NATIONAL PICTURES presenta
WARREN WILLIAM
3 personalidades fundidas en un solo artista
Gran parecido a J. BARRYMORE
Gracia picaresca de CHEVALIER
Agilidad asombrosa de D. FAIRBANKS
con
BEBE DANIELS
en
LA AMANTE INDOMITA
Basada en la novela de HONORE DE BALZAC

CAMPOAMOR
DE 1¼ A 11¼ PM
30 — 40 — 50 — NIÑOS 20

La romántica producción METRO-GOLDWYN-MAYER con
RAMON NOVARRO
Al Despertar
LUNES
Qué Muchacha! ¡Qué Película!
LA JAULA DE ORO
UN HIT DE LA COLUMBIA con
JEAN HARLOW
Loreta Young — Robert William

Cartel del Día

POR LOS TEATROS

NACIONAL.— A las 9: Los diamantes de la Corona.

PRINCIPAL DE LA COMEDIA.— A las 9.15: La tierra de Venus.

MARTI.—A las 8.45: La vida comienza mañana. A las 10.30: La revista del año.

PAYRET.— En primera tanda: El fantasma del hambre, por la Compañía de Bolito. En segunda: Los cuatro diablos.

ALHAMBRA.— En primera tanda: Havana Scandals; en segunda: La Madre Naturaleza; en tercera: The Rumba in New York.

POR LOS CINES

CAMPOAMOR.— A todas horas: comedia y Al despertar, por Ramón Novarro.

FAUSTO.— A todas horas: comedias y La amante indómita, por Bebe Daniels.

RIALTO.— A todas horas: comedias y Esposa a medias, por Edmund Lowe.

REGINA.— Cheri Bibi y Besos al pasar.

NEPTUNO.— Orquesta Remigio; Spaventa; Mujeres enamoradas; Las luces de Buenos Aires.

RIVIERA.— Matinée: El gigolo y En cada puerto un amor. Tandas: El gigolo.

TRIANON.— Jueves popular. De 1 a 11: Revista: comedias; Así son los hombres y Mariposa del fango.

OLIMPIC.— Amor a prueba; Oriente y Occidente.

INGLATERRA.— Comedias; Devoción y Nacida para amar.

VERDUN.— Comedias; Escenas callejeras y Las huérfanas de la tempestad.

ACTUALIDADES. — Comedias: Raffles y Escenas callejeras.

WILSON.— Comedias; La canción del día y El teniente de la reina.

LARA.— Comedias; revista; Wall Street y La Isla del Infierno.

LIRA.—Comedias; La puerta cerrada y Escenas callejeras.

UNIVERSAL.— Revista; comedias, El sello del fantasma.

ROJO.— Escenas callejeras y Ramona.

CUBA.— Comedias; Africa indomable y Los dos pilletes.

LINDBERGH.— Revista; comedia, Sol de media noche y Hollywood, ciudad de ensueños.

MODERNO.— Revista; comedias; Lascas de Río Grande.

NORMA.— Mujeres de todas las naciones; Chantage, etc.

NIZA.—De 1 a 11: Revista, comedias; Armonía y Cazando fantasmas.

VIOLETA.— Comedia: El hechicero de París; Yo quiero un novio y debut de la pareja de los Hermanos Barranco.

GLORIA.— Comedias; El diablo suelto y Luces de la ciudad.

VALENTINO.— Comedia; Desengaño y Tabú.

VESICU--DRENAL
Granulado de Sulfato de Magnesia, Peptona y Ruibarbo. Poderoso colagogo, indicado en las afecciones del hígado y la vesícula biliar. Auto - intoxicaciones, anafilaxia, estreñimiento, etc.
Laboratorio Bosque
TEJADILLO 36.
HABANA.

E S C E N A

MARTI: Estreno: ¡«QUE FAMILIA!»

La dirección de «Martí» ha señalado para mañana en el turno de 10.30 el estreno de la farsa cómico-lírica bailable en un acto y cinco cuadros, libro de Sánchez Arcilla, música de Lagunas, titulada «¡QUE FAMILIA!» Para el martes 9 esta anunciado el estreno de «A DIVORCIARSE» de Agustín Rodríguez. Ensayo «EL CAFETAL», de Gustavo Sánchez Galarraga, música de Lecuona. Para hoy a las 8.45 «LA VIDA COMIENZA MAÑANA», de Sánchez Arcilla y Grenet. A las 10.30: «LA REVISTA DEL AÑO», de A. Rodríguez y R. Prats. En preparación «CECILIA VALDES». Luneta 30 centavos; butaca 20; tertulia 10 centavos.

PRINCIPAL: «LA TIERRA DE VENUS»

«La tierra de Venus» recibirá hoy una nueva representación en el «Principal». Extraordinario ha sido el éxito alcanzado por esta revista de Primelles y Lecuona. El público ha asistido en gran número a la Comedia, aplaudiendo todos los números. La Orellana, María Ruiz, la Aranda, la Trujillo, todas han triunfado. La Orquesta Le Batard, dirigida por Lecuona, a gran altura. Luneta 60 centavos. Butaca 40 centavos. Mañana se pondrá en escena «El cafetal», inspirada obra de Lecuona y Galarraga.

NACIONAL: «LOS DIAMANTES DE LA CORONA»

La dirección artística del «Nacional» con gran acierto ha dispuesto que esta noche vuelva a escena «Los diamantes de la corona», la bella zarzuela española que tan bien cantan Caridad Suárez y Francisco Naya. Para mañana se anuncia la reposición de «La bruja», interpretada por Naya y la Suárez. El maestro Muguerza dirige la Orquesta de 20 profesores. Pronto «Maruxa», del maestro Vives, debutando el barítono Utrera.

PAYRET: Hoy, «Debut de la Cia. de BOLITO»

Esta noche debuta en «Payret» la Compañía de Zarzuela Cubana del popular actor Roberto Gutiérrez, «Bolito», y que caracteriza el tipo de «negrito» insuperablemente. La temporada de «Bolito» en «Payret» será muy breve, cuatro días, debido a compromisos adquiridos por la empresa de Payret con anterioridad. Las obras de hoy serán «El fantasma del hambre» y «Los cuatro diablos», esta última original de Roger de Lauria. Ambas son obras graciosas y bellas; para el martes prepara Bolito una función a beneficio de los damnificados de Santiago de Cuba.

MUSIC-HALL EDEN APERTURA HOY

Inauguración hoy. A las ocho en punto del más moderno de los jardines al aire libre. Espléndido programa de apertura en honor de los pasajeros del vapor italiano «Augusto». Primera parte: a las 8, comenzará la orquesta Bohemios para dar comienzo al baile. Segunda parte: a las 11 el primer Show de Oscar Moreno, conocido balet. Tercera a la 1 a. m., segundo Show con la vedette Conchita López, los artistas mejicanos Lop-Zar y la bailarina española Tina Sotileza.

ACTUALIDADES: «ESCENAS CALLEJERAS» «RAFFLES»

Hoy se exhiben comedia, «Escenas callejeras» de Silvia Sidney y «Raffles», de Ronald Colman. Luneta 10 centavos; tertulia 5 centavos. Mañana «Los dos pilletes» y «El hechicero de París». El sábado «Bailen, tontos, bailen».

RIVIERA: «EL GIGOLO» WILLIAM HAINES

En matinée a la 1.30: «El gigolo» de William Haines; «En cada puerto un amor» de José Crespo; «Fantomas», episodio, revista y variedad. En tandas elegantes «El Gigolo». Mañana a las 5.15: «El ángel azul» de Emil Jannings. A las 8.15 y 9.45 lo mismo y debut del Príncipe Gamberty, Rey de la Magia, telépata famoso. El sábado «En pos del amor».

P A N T A L L A

CAMPOAMOR: RAMON NOVARRO EN «EL DESPERTAR»

Ramón Novarro en el papel del Teniente Kasda, de la película «Al despertar» que se exhibe hoy en todos los turnos, había perdido el amor de una mujer a quien luego deseaba con un apasionamiento sin límites... después lucha contra obstáculos tremendos para reconquistar aquel cariño que antes había desdeñado.

Junto con «Al despertar» se exhibe un cartón animado, el Noticiario Metro y la graciosísima comedia de Zazu Pitts y Thelma Todd «Enganchado».

El lunes «La jaula de oro». Todo el mundo gusta de ver una película que se desarrolla entre el lujo más exquisito y que tiene la actuación más sensacional. «La jaula de oro», producción melodramática en que los grandes salones en que se ofrece un baile sunutoso forman el fondo de las escenas más atractivas que el cinema ha presentado. El argumento gira alrededor de un hombre que se casa con una mujer riquísima para luego darse cuenta de que ama a otra; pero lo mejor que la película tiene es el encanto que le prestan Jean Harlow, la rubia de platino; Loretta Young, las dos rubias más adorables del mundo del cinema.

FAUSTO: «La Amante Indómita» El Lunes «Edad de Amor»

Sigue triunfando en «Fausto» la grandiosa producción de la Warner Bross «La amante indómita», exquisita versión cinematográfica de una de las novelas más populares y leídas de Honorato de Balzac, el inmortal autor de «La piel de zapa». Bien es verdad que en esta cinta no solamente concurren la excelencia del argumento y la bondad de la presentación, sino que, además, en la interpretación de los principales roles figuran astros de la magnitud de Bebe Daniels y el arrogante Warren Williams, que ha sabido hacerse de formidable reputación en el Norte y que aquí se ha sabido ganar las simpatías de los cinefans. Hoy se proyectará «La amante indómita» en todos los turnos con comedia, revista Liberty y cartón. El lunes estreno de «La edad de amar», grandiosa creación de Billie Dove. Dirigió esta cinta Frank Lloyd, el del «Halcón de los mares».

NEPTUNO SE REPITE EL PROGRAMA EXTRAORDINARIO DE AYER: «LAS LUCES DE BUENOS AIRES» «MUJERES ENAMORADAS» ORQUESTA «REMIGIO» Y REGALO DE LA LETRA DE LOS TANGOS

La función extraordinaria de ayer en «Neptuno» con la Orquesta Argentina Remigio, el cantante Spaventa, la película en español «Las luces de Buenos Aires» por Carlos Gardel, el estreno de la film de Alice Day: «Mujeres enamoradas» y los apreciables regalos de «souvenirs» con la letra de los tangos que son tema de la película de Gardel, constituyó un éxito tan grande; fué tal la cantidad de público que acudió, atraído por las bellezas del programa que hoy se repite el mismo programa de ayer, en el mismo orden o sea: la película «Las luces de Buenos Aires» se exhibirá a las 2.30, 5.15 y 10 p. m.; la orquesta con el cantante Spaventa se presentará a las 5 y a las 9.30 p. m.; a las 4 y a las 8.15 «Mujeres enamoradas», precedida de la comedia «Empastelados» y de la variedad en que aparece Roberto Rey con la Orquesta Canaro. Rigen los mismos precios de ayer: 20 centavos matinée; por la noche 20 centavos antes de las 8.30 y 30 centavos después. Mañana programa especial con «El ángel azul» y «Una aventura prohibida».

RIALTO: Un Gran Estreno OBSEQUIOS DE VALOR

La extraordinaria producción de Will Rogers titulada «Un yanquee en la Corte del Rey Arturo», dialogada en español y estrenada ayer, ha obtenido un éxito grandioso. Hoy se repite en todos los turnos con comedia, revista y variedad.

Tres fueron los agraciados en el primer sorteo de la Cooperativa «Rialto», de acuerdo con el Sorteo celebrado el domingo 31 de enero. Los obsequios que le correspondieron han sido entregados a los interesados el lunes, en la siguiente forma: Al señor Avelino Rivera y Rosendo, vecino de Aguiar 76, poseedor del número 8.557, primer premio, un juego de cuarto. A la señorita María Sánchez Rodríguez, vecina de Acosta y Lawton, posedora del número 11.182, segundo premio, un juego de recibidor. Y al poseedor del número 13.083 (no presentado todavía), correspondiente al tercer premio, una lámpara de bronce. Los recibos numerados que se están repartiendo esta semana hasta el sábado 6, corresponden al próximo sorteo del domingo 7.

TRIANON: «Mariposa del Fango» «Así son los Hombres»

En matinée a las dos se exhiben «Mariposa del fango» de Evelyn Brent» y «Así son los hombres», de Laura La Planté». A las 5.15 y 9.45 «Así son los hombres». A las 8.15: «Mariposa del fango». Mayores 20 centavos, niños 10 centavos por ser jueves popular.

VERDUN: «ESCENAS CALLEJERAS»

«Las huérfanas de la tempestad», esa hermosa cinta de las hermanas Gish, se exhibe hoy de día y noche junto con «Escenas callejeras», superproducción de Silvia Sidney, al precio de diez centavos damas y niños; caballeros 10 en matinée; 20 por la noche. Mañana «El gigolo».

REGINA: «CHERI BIBI» «BESOS AL PASAR»

Dos buenas cintas para hoy: «Cheri Bibi» en español por Vilches, y «Besos al pasar», de Norma Shearer. 10 centavos damas y niños antes de las 7.30 p. m.; después 20 centavos; niños 10 y tertulia diez centavos. Mañana: «Mariposa del fango».

WILSON: «LA CANCION DEL DIA» EN ESPAÑOL

Hoy se estrena en «Wilson» la film en español «La canción del día»; diálogos de Muñoz Seca, música de Guerrero. Además comedia y «El teniente de la reina»; 10 centavos de día; noche 10 damas y niños; 20 los caballeros. Mañana: «Luces de Buenos Aires», en español.

Señora, aún hallándose en estado que requiera tratamiento delicado, puede usted librarse de la tortura de las náuseas tomando este laxante seguro, aunque suave e inofensivo.
"SAL DE FRUTA" ENO
Marca de ENO'S "FRUIT SALT" Fábrica

MUSICA Y MUSICOS

Dos artistas notables, conocidos de nuestro público, particularmente del que concurre a los conciertos de la Sociedad de la Orquesta Filarmónica de la Habana, han sido seleccionados para participar en el estreno de «Gurrelieder» de Arnold Schoenberg en el Metropolitan Opera House de Nueva York, el día 20 de abril del año en curso.

Nos referimos a la soprano Jeannette Vreeland y al tenor Paul Althouse, cantantes espléndidos que nos visitaron no hace mucho tiempo.

Ambos han sido contratados para estrenar la obra de Schoenberg en Filadelfia el 8 de abril siguiendo otras representaciones el 9 y 11 ademas de la que se ofrecerá en Nueva York el 20.

El doctor Leopold Stokowski, actuará al frente de su orquesta en la premiere de «Gurrelieder», estreno que promete ser la sensación de la presente temporada.

Prepárase un Festival Infantil para celebrar el primer año de la fundación de la Sociedad Infantil de Bellas Artes.

Comenzará con la sesión del 14 en el teatro Encanto, a las 9 y media de la mañana, a la que seguirá otra el 21 y por último la extraordinaria del sábado 27, a las 4 de la tarde en el teatro Nacional.

Esta última sesión comprende el estreno de una opereta escrita especialmente para niños por Irene Rich, titulada «Bazar de Juguetes». Consta de tres actos y tiene la adición de unos bailables que serán interpretados también por niños.

Como nota simpática habrá también un Tap Dance por distinguidas señoritas, a cuyo frente figurará Sylvia de los Reyes y Delgado, presidente del Comité Juvenil de la Sociedad.

Esta fiesta tendrá asimismo un fin caritativo y en el que serán beneficiados los huerfanitos que sostiene la Junta Piadosa de Señoras de la Maternidad, que preside tan dignamente la señora Amelia Rivero viuda de Domínguez.

Los socios inscriptos hasta enero 31 tendrán derecho a participar de estas tres fiestas por su cuota mensual, según se anunció; a partir del primero del actual quedó fijada una cuota de entrada de un peso para los nuevos socios.

En breve se pondrán a la venta las localidades para la fiesta del 27. Entonces ampliaremos detalles.

Una cosa es cierta; aún poco se ha dicho de esta fiesta para los niños y ya hay buen número de localidades reservadas.

Para el día 11 del actual se anuncia un gran concierto-homenaje a María del Carmen Vinent, soprano cubana cuya carrera artística ha sido notable, habiendo participado en ópera con Lázaro y también en los Estados Unidos con diversas compañías.

El atractivo programa de este concierto que se celebrará en el Principal de la Comedia lo daremos a conocer mañana.

César Allones y Anita Alemán, discípulos del profesor César Pérez Sentenat, sometiéronse a examen de piano ante tribunal presidido por el maestro Amadeo Roldán obteniendo altas calificaciones, por lo que los felicitamos.

N. B.

RIALTO HOY
ESTRENO EN CUBA
de la producción Fox en español tomada de la novela de MARK TWAIN
UN YANKEE EN LA CORTE DEL REY ARTURO
con WILL ROGERS
MIRNA LOY y FRANK ALBERTSON
Sin alterar nuestros precios por cada entrada desde 20 cts. en adelante se le entregará en la taquilla un RECIBO NUMERADO que le dará derecho a cualquiera de los NUEVE magníficos obsequios que reparte semanalmente entre los concurrentes a este teatro "LA COOPERATIVA RIALTO" por medio de los sorteos de la LOTERIA NACIONAL
MAGNIFICAS PELICULAS
COSTOSOS OBSEQUIOS
PRECIOS CORRIENTES

YANCEY SALDRA DE MERIDA PARA LAS RUINAS MAYAS, A FIN DE TOMAR FOTOGRAFIAS

FILADELFIA, febrero 3. (AP.)—Se han recibido noticias informando que Lewis Yancey, aviador trasatlántico, se propone salir de Mérida, Yucatán, México, en su auto-giro durante el próximo amanecer con el fin de aterrizar en alguna de las ruinas mayas situadas a setenta millas al sur.

Las ruinas, vistas por el coronel Lindbergh en un vuelo sobre el territorio, se encuentran en un lugar remoto, casi inaccesible, según ha dicho el capitán Yancey.

El aviador espera hallar alguna pequeña área en donde poder descender para tomar fotografías de las antiguas ruinas.

Las DEFUNCIONES OCURRIDAS AYER EN LA HABANA

HASTA LAS 4 P. M.

Genaro Layunta Zayas, raza blanca, 57 años, Hospital Calixto García, asistolia.

Dominga Hernández Figueroa, raza negra, 84 años, Asilo Santa Marta, senilidad.

Elena Augusta Pérez González, raza blanca, 7 días, L. Estévez 157, infección gastro enteritis.

Andrea López Cárdenas, raza mestiza, 37 años, Hospital 7, nefritis aguda.

Eduardo Dueri Morales, raza negra, 17 años, Cárcel de la Habana, epilepsia.

Celestina Miranda y Rodríguez, raza blanca, 27 años, Regla y Remedios, osteomielitis del coxal izquierdo.

Pastora Sangronis, raza negra, 90 años, Cerro 901, nefritis crónica.

Mariano Suárez González, raza negra, 38 años, Mercado de Colón, enfermedad orgánica del corazón.

Enrique Llópiz Rodríguez, raza blanca, 7 meses, Chaple 49, infección gastro intestinal.

Benigna Marrero y Ceballos, raza blanca, 36 años, 9 entre D y C, Batista, nefritis aguda.

Israel Sánchez Alvarez, raza blanca, 33 años, Quinta Dependientes, tuberculosis pulmonar.

STUDIO WARNER
Oferta Especial
3 Retratos 8x10
1 Retrato 11x14
Todo por SEIS pesos
OBISPO 121 altos TELF.-A 7354

INGLATERRA: «DEVOCION» «NACIDA PARA AMAR»

Dos grandes films van hoy en matinée y noche: «Devoción» de Ann Harding y «Nacida para amar» de Constance Bennett y comedia. Diez centavos de día; noche: 10 damas y niños, 20 los caballeros. Mañana: «Canción del día» en español.

MODERNO: «LASCA DE RIO GRANDE» ESTRENO

Desde las 5.30 p. m. comedia, revista, «Lasca de Río Grande», de Leo Carrillo y «La urraca» por May Robinson. 10 centavos damas y niños, 20 los caballeros. Mañana: «Su primer amor» de Douglas Fairbanks Jr. El sábado: «Flota suicida».

CUBA: «AFRICA INDOMABLE» «DOS PILLETES»

Hoy, en funciones de cuatro y 8.15 se exhiben «Africa indomable», explicada en español y «Los dos pilletes», de Junior Coghlan y revista. Precios de costumbre. Mañana «Con el frac de otro», de William Haines.

LIRA: «ESCENAS CALLEJERAS»

Hoy estreno de la gran película «Escenas callejeras» de Silvia Sidney. Además «La puerta cerrada», de Rod La Rocque» y comedia. Luneta 10 centavos; preferencia 20 centavos. Mañana «Los dos pilletes» y «Hechicero de París».

UNIVERSAL: «EL SELLO DEL FANTASMA» COMPLETA

Hoy se exhibe la serie completa en diez episodios: «El sello del fantasma». Además, «Marinero de agua dulce» de Eearle Douglas y revista. 10 centavos caballeros, 5 damas y niños. Mañana «La horda de plata».

IMPERIO: «CIELO ROBADO» 10 cts.

Hoy buenas cintas van en matinée y noche: «Cielo robado» de Nancy Carroll y «Reportaje sensacional» de George Bancroft. A las 5.15 «Cielo robado». Precios: 10 centavos todos los días y noche. Mañana: «La urraca» y «La cabaña del Tío Tom».

OLIMPIC: «AMOR A PRUEBA» ESTRENO

A las 5.15 y 9.30 estreno de «Amor a prueba» de Mae Clark. En tanda de 8.15: «Oriente y Occidente» de Lupe Velez. Mañana «Amor a prueba» y «Ultima hora». Sábado: «Los seis misteriosos» y «Politiquerías».

LARA: «ISLA DEL INFIERNO» «WALL STREET»

Hoy se exhiben comedia, «La Isla del Infierno» por Ronald Colman y «Wall Street», sincronizada. 10 centavos luneta todo el día. Mañana soberbio programa en matinée y noche. Venga a «Lara» y no le pesará.

El Terremoto de Santiago de Cuba
VEALO FOTOGRAFICAMENTE EN EL NUMERO DE
SABADO
QUE SE PONDRA A LA VENTA EL SABADO PROXIMO A LAS ONCE DE LA MAÑANA
LA MAS COMPLETA INFORMACION DE LA TERRIBLE CATASTROFE HECHA POR NUESTROS ENVIADOS ESPECIALES.
SABADO-STRIKES-LECTURAS-ARTE Y ARTISTAS-EL BONIATO
5 Revistas
5 Centavos

EL PARAISO DE CUBA
GRAN HOTEL DEL BALNEARIO
A 800 Pies de Altura.

Tómese Una Vacación y Goce del Fresco y de la Tranquilidad de la Montaña
A dos horas y media de la Habana, en el centro de un valle encantador con un clima delicioso y aguas medicinales que le harán eliminar las toxinas del cansancio y de los disgustos y le curarán sus afecciones de las vías digestivas y urinarias. El más bello edificio del interior de la República. Gran Parque. Restaurant de primera clase. Habitaciones todas exteriores. Pensión completa incluyendo los baños y el uso de las aguas medicinales desde $3.50 al día.
Para los visitantes Table d'Hote excelente a $1.25 almuerzo y $1.50 comida.
EN EL GRAN HOTEL DEL BALNEARIO
SAN MIGUEL DE LOS BAÑOS
Pida las aguas de estos manantiales a sus únicos agentes. La Luna. Calzada y Paseo. — Teléfonos: F-6298 y F-1078. — Vedado. — Habana.

M.E.C.D. 2016

EL ÚNICO

ESAS TOSES DE LOS NIÑOS

Hay toses pasajeras e inofensivas. Otras, sin embargo, son gritos desgarradores del delicado cuerpecito pidiendo refuerzos para la lucha por la vida.

¡Y hay cosas tan fáciles en el mundo!...

Si sus niños tosen, déles la PREPARACION DE WAMPOLE. Si sufren de catarros con frecuencia, déles la PREPARACION DE WAMPOLE. Si están débiles, anémicos y raquíticos, déles la PREPARACION DE WAMPOLE. Combina las propiedades reconstituyentes del extracto de hígado de bacalao y los hipofosfitos en forma *agradable al paladar y fácil de digerir hasta por el estómago más delicado.* Insista, desde luego, en la PREPARACION DE HENRY K. WAMPOLE Y CIA., única auténtica y verdadera.

Para los catarros... para la bronquitis crónica... para el raquitismo... para la convalecencia... para la debilidad, la anemia y el cansancio... en una palabra, para fortalecer el organismo, enriquecer la sangre y aumentar la resistencia del cuerpo contra las enfermedades consuntivas, no hay como la PREPARACION DE WAMPOLE.

¡HAGA LA PRUEBA CON UN FRASCO!

Tan Buena Durante el Verano como en Invierno

WAMPOLE

GANGA: $12,500

Construida en la Avenida de Almendares entre la Avenida de la Paz y la Avenida de La Tropical, del Reparto Altura del Rio Almendares; compuesta de jardín, portal, marquesina para bajada de automóviles, sala, hall, comedor, patio interior sevillano, cuatro espaciosas habitaciones, baño de color de gran lujo, pantry y cocina con aparatos sanitarios a prueba de ácidos, cuarto y servicio para criados, patio con canteros, y en cuerpo aparte garage, cuarto para chauffeur con su servicio sanitario y lavadero. De entrada $4.000.00 y el resto con grandes facilidades de pago.

INFORMES:

CRISTOBAL DIAZ

INGENIERO Y ARQUITECTO

O'REILLY 40, 4o piso.- Tel.- M-7058

PAN AMERICAN AIRWAYS, INC.

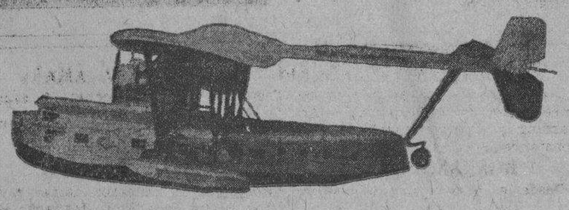

SERVICIO INTERNACIONAL
ENTRE LOS ESTADOS UNIDOS
LAS ANTILLAS CENTRO Y SUD AMERICA
COMODOS Y LUJOSOS HIDROPLANOS PARA 44 PASAJEROS —DE 4 MOTORES—EQUIPADOS CON RADIO Y SERVICIO DE CAMAREROS A BORDO

HAVANA - MIAMI $28.00

PIDA INFORMES EN NUESTRA OFICINA
LOS HIDROAVIONES PARA MIAMI SALEN DEL MUELLE DEL ARSENAL

M-2222 PRADO NUM. 13. A-2222

Hotel Nacional de Cuba

Eventos Especiales

Baile

Diariamente en el Té y la Comida

Noches de Gala - los Viernes

Excelente Servicio de Restaurant — cubierto o a la carta

Orquesta de los Hermanos Castro

Establecimientos del Hotel Nacional:

Hilo bursátil directo de Lamborn Hutchings & Co. - Objetos para regalos - Perfumes - Souvenirs - Tabacos a precios de fábrica - Postales, periódicos, revistas y libros - Licores a precios de almacén - Barbería - Salón de Belleza - Oficina de Viajeros - Florista - Sombreros de señora.

Hotel Nacional de Cuba

Bajo la dirección de Fred Sterry, Presidente, The Plaza, New York
Will P. Taylor, Administrador

Suscríbase al DIARIO DE LA MARINA

HABANERAS

(Viene de la Página CINCO)

A LOS TRES AÑOS

BEBITA MAYORKAS

De plácemes.
Un matrimonio feliz.
Es el señor Henry Mayorkas y su joven, bella y gentilísima esposa Juanita Fabián.
Celebran en este día los natales de su hijita adorada, Gladys Silvia Mayorkas y Fabián, más bien, Bebita, como todos la llaman familiarmente.
Cumple tres años.
Y se verá muy festejeda.
Recibirá muchos juguetes, entre muchas alegrías, la linda y muy graciosa Bebita.
¡Mi felicitación!

CLUB DE COMUNICACIONES

Un exito.
Grande y completo.
Fué la última fiesta celebrada en el Club de Comunicaciones que con tanto acierto y tanto entusiasmo preside el querido amigo Liberato López Fundora.
Inicio de una serie de tardes bailables que dicho club ofrecerá a sus asociados en este invierno.
Amenizó la fiesta la excelente Orquesta de «Los Red Devils», conjunto musical formado por conocidos jóvenes viboreños, figurando entre ellos, como cantantes, el dúo «Gómez Kemp-Eguiluz», tan popular entre los «radio-fans», que lo componen Vicente Gómez Kemp y Alberto Eguiluz.
Esta orquesta, que hace poco ha comenzado a actuar en nuestras fiestas elegantes, es digna de elogio por su brillante labor.
Fué muy aplaudida en el Club de Comunicaciones.
Numerosa la concurrencia.
Que paso a reseñar.
Entre las señoras, la joven y bella dama María Luisa Fernández de López Fundora, esposa del presidente social.
Las interesantes señoras Ofelia Corvisón de Alvarez, Julia Sánchez de Mañán, María Lafont de Farinas.
Isabel G. de Corvisón, San Pedro de Chartrand, viuda de Berdeal, Lolita Barinaga de Carrión, María B. de García Osuna, viuda de Olano, Eugenia G. de Fernández, Mercedes C. de Doreste, Raquel Estrada de Lafont, señora de Fernández, Rita A. viuda de Valverde, señora de Lorenzo, señora de Fernández, Amparo G. de González, señora Kemp viuda de Gómez...
Entre las señoritas, la lindísima Hilda D-Scott.
Un grupo encantador, que forman Celia Carcasés, Estrellita Lorenzo, Zaida Zaldívar, Angela Amelia Landín, Graciella Mallo, Siomara y Fifi Cortez, Rosita Hernández, Alejandrina Chartrand, Eloína Olano.
Las bellas hermanitas Elena y Georgina de Carrión.
La seductora trigueñita Julita Berdeal siempre tan celebrada.
Cachita Hernández; Hortensia de los Santos; Margot Soler, Grace Fernández, Consuelo Lanz.
La encantadora **jeune fille** Claudelina Guzmán, flor de gracia y gentileza.
Delia González, Argelia Chaviano, Emma Lafón, Asunción y Margot García Osuna, Eugenia Mejías, Consuelo Pujol, María Luisa Pérez Ortega, Mercy García, Raquel Lázaro, Lydia Doreste, Nenita Miralles.
María de los Angeles Gómez.
Silvia Corvisón.
Ofelia Fernández, Zoila Ibarra, Ofelia y Alejandrina González y Aguiar, Marietta Sánchez, Florinda Moreira González, Hilda y María Luisa Rodríguez Valdés, Silvia y Clotilde Rodríguez Garmendía.
Ana María Carballosa, Marcela Piñeiro, Charito y Carmelina Muñoz, Aida Caballero María Sardiñas, Olga Díaz, Angelina González, Clarita Méndez, Delia María Castillo...
Y otras muchas.
Fué una fiesta deliciosa.

OLIVERA Y RAMOS

Dos grandes pintores.
Gloria de nuestro mundo artístico.
Uno, Eugenio Olivera, el otro, Domingo Ramos, profesores ambos de los más renombrados de la Academia de San Alejandro.
Olivera, el austero maestro, pagado de su arte, al que dedica su vida en una consagración inquebrantable.
Notable paisajista Ramos.
De historia brillante.
Asociados los dos acaban de montar un **studio** para la enseñanza de la pintura en la antigua casa de **La Discusión**, allí, en la Plaza de la Catedral.
Próximo está a inaugurarse.
Con todos los adelantos.

EL FESTIVAL HIPICO

Muy próxima ya.
La fiesta hípica.
Señalada está para el sábado en **Oriental Park** a favor de los fondos del Asilo y Creche del Vedado.
Al llamamiento de las caritativas damas que la organizan ha respondido la sociedad habanera en pleno adquiriendo entradas para tan hermoso festival.
Ha sido enorme la demanda.
En aumento por días.
Buena prueba del interés despertado por esta fiesta, llena de alicientes, que será la cita de cuanto vale y significa en el gran mundo habanero.
En el **Jockey Club** reinará la animación toda la tarde.
Al gran programa del **shoy** hay que añadir un número más, muy interesante, la presentación de María Cervantes, la celebrada cantante, que nos dejará oír lo mejor de su repertorio.
Las señoritas que tomarán parte en la carrera especial practican todas las mañanas
En la pista del hipódromo.
Con el mayor entusiasmo.

ARTISTA OPERADA

Blanquita Sáinz
Celebradísima pianista.
Ha vuelto al campo de sus actividades como solista unas veces y como acompañantes otras en las distintas estaciones de radio que la cuentan entre sus mejores colaboradores.
Restablecida está por completo la señorita Sainz después de sufrir una operación.
Operación quirúrgica.
Practicada fué con su proverbial maestría por el doctor Manuel González Alvarez, el popular Gonzalito, director de la Asociación de Damas La Purísima Concepción
Recibe en su casa del Vedado
Calzada número 7.

EN PLENA MAÑANA

Bodas.
Tres las de hoy.
A las diez de la mañana y en la más absoluta intimidad tendrá efecto en la Iglesia de San Juan de Letrán, el aristocrático templo de la calle 19, en el Vedado, la de la encantadora y bellísima señorita Lila Márquez y de la Cerra y el culto joven Jorge Rodríguez Walling, Profesor de la Escuela Técnica Industrial del pueblo General Machado.
Padrinos y testigos, designados ya, llenan una larga relación que me reservo para la reseña de tan simpático enlace.
A la ceremonia nupcial seguirá la misa de velaciones.
Apadrinarán a los novios en este acto la respetable señora María Teresa de la Cerra viuda de Márquez, madre de la gentil **fiancée**, y el joven Rubén Rodríguez Walling, hermano del novio.
Desde **El Fénix**, el jardín del gran mundo, como un regalo valioso y artístico de sus hermanitos Juan y Susana, recibirá la novia el bouquet nupcial.
Un precioso modelo.

HORAS DE CONSULTA

El doctor Tomás R. Yanes.
Capitán médico del Ejército
Desempeña actualmente el cargo de Jefe del Servicio de Enfermedades de los Ojos del Hospital Militar.
Ha cambiado el horario de su consulta particular, que será en adelante de tres a cinco, por la tarde.
Siempre los lunes.
Los miércoles y los viernes
Para cualquier otro día de la semana es necesario tener reservada hora fija.
Lo que traslado a sus clientes.
Tan numerosos.

BODA ELEGANTE

En la Merced.
Ante el altar del Lourdes.
Se efectuará en la noche de hoy, a las nueve y media, la boda de la bella señorita Elena de la Torriente y el joven doctor Vicente de la Guardia.
Ceremonia reducida a la mayor intimidad por reciente luto de la novia.
Oficiará Monseñor Arteaga.
Provisor del Arzobispado.
Al aristocrático jardín **Milagros** ha sido encomendado el ramo que llevará la señorita de la Torriente.
De una sola flor.
Las blancas calas.

(Continúa en la Página NUEVE)

Ese poquito más de energía

que lleva al corredor vencedor a la meta, que permite a los amantes del placer bailar toda la noche sin fatigarse, que permite a uno hacer todo el trabajo doméstico, atender a los negocios y obligaciones sociales sin cansarse, ese poquito más de energía obedece más a los alimentos adecuados que se comen que a ninguna otra causa.

Maizena Duryea es el alimento por excelencia para fortalecer y es de un sabor delicioso. Ud. puede usar Maizena Duryea para preparar centenares de platos apetitosos incluyendo sopas, ensaladas, pudines, salsas y repostería.

Quisiéramos enviarle un ejemplar GRATIS de nuestro famoso libro de cocina que contiene numerosas recetas para preparar este alimento que nutre y fortifica. Es bueno para niños o adultos, atletas o inválidos.

MAIZENA DURYEA

F. A. LAY, AGENTE
Apartado núm. 693, Habana.

Envíenme un ejemplar GRATIS de su libro de cocina.

Nombre.....
Calle.....
Ciudad..... 3088

BRIDGE

Salvo los casos en que expresamente lo hagamos constar, esta Sección está dedicada al Contract Bridge.

El Auction y el Contract son fundamentalmente iguales. Quien juege Auction, jugará Contract mediante breves explicaciones y, desde luego, con más facilidad que quien no conozca ninguno de los dos juegos, pues ya tendrá a su favor el conocimiento previo de la técnica para el desarrollo de las manos. Entiéndase, empero, que no es necesario jugar Auction para poder jugar Contract, sino que simplemente, conocer uno facilita el más rápido dominio del otro.

En Contract el jugador está obligado a ofrecer juego o slam para poder anotárselo. Es ésta la única diferencia con el Auction en que basta con ofrecer una baza para que se anoten todas las que se hagan, así como el premio por slam aunque no haya sido ofrecido mientras que en Contract si se ofrece una baza y se hacen seis, no se anotará juego ni premio por slam sino sólo la baza ofrecida debajo de la línea, encima las cinco restantes y nada por el slam cuyo premio se obtiene sólo cuando el mismo es ofrecido.

Aparte esta diferencia, muy apreciable ciertamente por las grandes ventajas que se traducen en puntos, tenemos las enormes penalidades en que se incurre en caso de dejar incumplido el contrato, es decir, cuando no se hacen las bazas ofrecidas, sobre todo si la pareja está vulnerable, esto es, si tiene juego ya.

Como en Contract no se puede anotar un juego sin haberlo ofrecido aunque se haya hecho es necesario ofrecer el máximo de bazas que resulta de la combinación de las cartas, procurando, naturalmente, ajustar ese máximum a las posibilidades ciertas, pues sería tan imperdonable teniendo cuatro espadas ofrecer dos y perder la ventaja de anotar juego como teniendo dos y ofrecer cuatro y perder no sólo puntos sino la ventaja de medio juego que se podía haber anotado.

Creemos haber dejado sentada, con estas explicaciones, la mayor importancia y más subido interés del Contract sobre el Auction y la necesidad de una valuación perfecta de nuestras cartas con vistas a obtener éxito.

CONTESTANDO A

Srta. E. R., Víbora—Agradecidas por su felicitación y por la gentileza de haber firmado su carta consignando su dirección. Usted no necesita adquirir ningún compromiso con nosotras para poder consultarnos. Estamos a su disposición y la complaceremos con gusto.

Interesado, Habana.—Gracias por sus amables frases. Tres cosas tiene usted que pedirle a Dios: Que le conserve su buen humor, que le dé más suerte en el Bridge y que le reprima su impaciencia, porque esperar que en un solo artículo y breve, además, le demos todo un sistema para jugar y no perder, que no le recomendemos libros y que le proporcionemos conocimientos para no hacer más el pape lde víctima, es pedir casi con síntomas de enfermedad.

Tenga un poco de paciencia y lea siquiera tres o cuatro artículos. Confiamos en poder suministrarle los elementos necesarios para jugar Bridge sin los sofocones que, según usted, está sufriendo. Además de confiar en ello, lo deseamos porque su buen humor, aun en la «desgracia», merece mejor suerte.

Aficionada, Matanzas.—Los puntos requeridos para ofrecer pequeño slam deben sumar treinta y cinco en las dos manos. Complacida.

En Ropa Interior

Usted puede tener uno de estos maravillosos payamas por un costo mínimo. Tenemos preciosas telas, reducidas ahora de precio-satin brillante, crepé francés, etc.-que le servirán para construirse una de estas prendas que realzarán sus encantos femeninos. Podemos hacérlas a la medida o enseñarle cientos de modelos tan sugestivos como estos.

Precio muy moderado.

No habrá regalo mas agradecido que uno de estos bellos payamas.

--nuevos precios

Todos los precios en todos los departamentos han sido reducidos después del balance. Cada artículo a la venta, representa la mejor oportunidad en su calidad y en su precio, ofrecida por tienda alguna de la República. Son los precios sin competencia de "La Isla de Cuba" colocados a la altura de los tiempos ¡Inigualables!

La Isla de Cuba

Máximo Gómez 55 y 57

¡¡¡AHORA O NUNCA!!!

¡POR FIN HA LLEGADO SU GRAN OPORTUNIDAD!

¡¡SOLO POR 30 días!!

ACEPTAMOS SU APARATO DE RADIO, FONOGRAFO O PIANO VIEJO EN CAMBIO, Y LE ENTREGAREMOS UN APARATO DE RADIO NUEVO.

ATWATER KENT "VOZ DE ORO"

(El mejor Radio del Mundo)

Modelo "83-L."

Modelo. "84".

¡VISITENOS HOY MISMO! ¡NO PIERDA TIEMPO! ¡INTERESE DETALLES!

JOHN L. STOWERS

SAN RAFAEL NUM. 29. — TELEFONO A-3962. — HABANA

(Oiga los Conciertos de la Estación C. M. B. G., Habana y C. M. J. F. en Camagüey.

COTIZACION DE LA PESETA

NUEVA YORK, febrero 3. (AP.) —Los giros por cable sobre Madrid se vendieron en el mercado a los precios siguientes:

	Cts por $
A la apertura	7.85
A las 12 m	7.82
Cierre	7.82

666

LIQUIDO O EN TABLETAS

Alivia el dolor de cabeza o neuralgia en 30 minutos. Detiene el catarro el primer día y la Malaria en 3 días. Pomada 666 para el catarro del bebé.

M.E.C.D. 2016

SE HA MITIGADO EN LA BOLSA DE NEW YORK LA EXCITACION POR LOS RUMORES DE LA GUERRA EN ORIENTE

EL INTERES SE ENFOCA AHORA EN LAS DEUDAS

Cierta agencia informativa dice que Francia e Inglaterra están a punto de llegar a un acuerdo

Por THOMPSON & McKINNON

NUEVA YORK, febrero 3.—Luis Mendoza y Cía.—Las acciones se mantuvieron hoy dentro de estrecha área de oscilación y poca importancia puede concedérseles a sus movimientos del día. Ante la unión de los principales países del mundo en el empeño de pacificar el Oriente, se ha mitigado un tanto la excitación causada por los rumores de guerra. El interés se enfoca ahora en los asuntos nacionales y en Europa en cuanto a la cuestión de las indemnizaciones de guerra. Cierta agencia informativa reproduce la versión de que Francia e Inglaterra están a punto de llegar a un arreglo acerca de las indemnizaciones de guerra y la prolongación de la moratoria Hoover. Sábese por distintos conductos que en Francia están sintiendo al fin los efectos de la presión económica que acaso sea el motivo de su actitud más conciliatoria. Después de todo, la clave de la situación económica mundial es la carga de las deudas de guerra. Respondiendo al espíritu de la propia conservación las barreras arancelarias han brotado por doquiera. Una vez resuelta satisfactoriamente la cuestión de las indemnizaciones, es de razón suponer que el comercio volverá a fluir libremente por los conductos naturales y normales. Claro está que Estados Unidos es en grado relativo más independiente que el resto del mundo, pero no tanto como la generalidad de las personas suponen.

MERCADO DE GRANOS

Febrero 3.

TRIGO	
Mayo	59¾
Julio	60
Septiembre	61⅝
MAIZ	
Mayo	40⅛
Julio	42⅛
Septiembre	43⅜
AVENA	
Mayo	25¾
Julio	35¾
Septiembre	46½

MERCADO GANADERO

Han de entrar de hoy a mañana, procedentes de la provincia pinareña, varias partidas de cerdos y carneros a la consignación de dos o tres encomenderos.

LOS PRECIOS EN PIE

Precios pagados por compradores en los mercados de origen:

El vacuno

En Oriente, de dos y medio a tres centavos con el 5 por 100 de descuento.

En Camagüey, de dos y medio a tres centavos con el 5 por 100 de descuento en la finca y sin descuento en la ciudad.

En Las Villas, de dos y medio a tres centavos con el diez por ciento de descuento.

De Pinar del Río, de dos y medio a tres y medio centavos, pero pesado y entregado en los mataderos de esta capital.

El lanar

El lanar, de dos y medio a cinco centavos.

De cerda

Del país, de siete a siete y medio centavos.

MATADERO DE LUYANO

En el Matadero de Luyanó se sacrificaron las siguientes reses:

De vacuno	88
De cerda	84
De lanar	27

Los precios que rigieron en el Matadero de Luyanó fueron:
Vacuno: de 13 a 15 cts. el kilo.
Cerda: de 28 a 40.
Lanar: de 25 a 40.

MATADERO INDUSTRIAL

En el Matadero Industrial se sacrificaron las siguientes reses:

De vacuno	151
De cerda	81
De lanar	27

Los precios que rigieron en el Matadero Industrial fueron:
Vacuno: de 13 a 15 cts. el kilo.
Cerda: de 28 a 40.
Lanar: de 25 a 40.

BOLSA DE NEW YORK

Recibido por el hilo directo de Luis Mendoza y Compañía

	Cierre
A	
Adams Express	4⅜
American Machine Fdy	20
Air Reduction	50
Alaska Juneau	15⅝
Alleghany Corp	2⅝
Allied Chemical	68¼
Allis Chalmers	—
American Bank Note	13¾
American Beet Sugar	—
American Can	60½
American Car Foundry	7¾
American For Pow	7⅝
American Ice	—
American Inter	—
American Locomotive	8
American Metal	—
American Power Light	14¼
American Roll Mills	9
American Safety Razor	5¾
American Smel and Ref	15⅜
American Steel Foundry	7
American Sugar Ref	24⅜
American Tel. and Tel	114⅝
American Tobacco B	77¾
American Water Works	27½
American Radiator	6⅝
American Tobacco A	75¼
American Woolen	4¼
Anaconda Copper Min	10
Andes Copper Min	—
Assd Dry Goods	6¼
Atch. Top. and Sta. Fe	81⅝
Atl. Coast Line	—
Atlantic Ref	9¼
Auburn Auto	125⅝
Aviation Corp. Dela	—
B	
Baldwin Locomotive	7⅛
Baltimore and Ohio	13
Barnsdall A	4⅜
Bendix Aviation	16⅞
Best and Company	21¾
Bethlehem Steel	17½
Bohn Alum	47½
Borden Company	37¾
Briggs Mfg. Co	8¼
Brook. Man. Tran	37⅝
Byers A. M. Co	17⅝
C	
Calif. Packing	16¼
Calumet and Arizona	—
Calumet and Hecla	3⅜
Canada Dry	—
Canadian Pacific	15
Case J. I. Co	55½
Cerro de Pasco	12¼
Chesapeake and Ohio	25½
Chic and N. W	10⅝
Childs	—
Chi. Gt. West com	3¼
Chi. Gt. West pref	12½
Chi. Mil. St Paul Pac com	2⅞
Chi. Mil. St Paul and Pac pref	4¼
Chic. Rock I. and Pac	13¼
Chrysler Motors	13½
Coca Cola	108
Colorado Fuel	—
Columbia Gas	13⅝
Columbia Graph	—
Commercial Solvents	8
Congoleum Nairn	9⅛
Congress Cigar	—
Cons. R. R. of Cuba	10
Consolidated Gas	59½
Cont. Baking A	—
Continental Motors	—
Continental Oil	6
Corn Products	42⅜
Crucible Steel	—
Cuba Company	—
Cuban Amer. Sugar	7
Cuban Cane Sugar	—
Curtiss Wright	2
Columbian Carbon	32
Coty Inc	—
Comonwealth and South	4⅛
D	
Davison Chemical	4⅛
Delaware and Hudson	77
Delaware Lackawanna	22½
Drug Inc	52¾
Du Pont	49¾
E	
Eastman Kodak	82
Eaton Axle and S	—
Electric Auto Lite	27¾
Electric Power Light	12½
Electric Bond and Share	11⅛
Erie	8⅝
F	
Fairbanks Morse	—
Foster Wheeler	9¼
Fox Film	3¾
Freeport Texas	—
G	
General Amer. Tank	31½
General Asphalt	—
General Cigar	—
General Electric	19½
General Food	33½
General Ry Signal	23¾
Gillette Safety Razor	1⅝
Gimbel Bros	9
Gold Dust	16¾
Goodyear	15⅞
Goodrich	4
Graham Paige	3⅛
Gt. West Sugar	5¾
Granby Copper	6⅞
Great Northern	20⅛
H	
Hershey Chocolate	75¼
Houston Oil	18
Houston Oil New	—
Hudson Motor Co	9¼
Hupmobile	4⅛
I	
Illinois Central	15¼
Interborough R. T.	8½
Int. Cement	—
Inter Combustion	1¼
Int. Harvester	24½
Inter. Nickel	7⅞
Inter. Tel and Tel	9½
J	
Johns Manville	19¾
J. Kayser Co	—
K	
Kansas City South	—
Kelvinator Corp	8½
Kelly Sprng. Tire	1⅝
Kennecott Copper	10⅝
Kreuger and Toll	7¾
Kroger Grocery	14
L	
Lambert	49⅝
Lehigh Valley	—
Liggett and Myers	55½
Lima Locoomtive	—
Loews Inc	26⅞
Lorillard	13⅞
Louisville and Nashville	25
M	
Mack Trucks	13½
Magma Copper	—
Mathieson Alkali	—
Mexican Seboard Oil	7⅛
Missouri Pacific	2⅜
Mid. Cont. Pet	—
Mo. Pac. pref	—
Montgomery Ward	8¼
Mof Kan. and Tex com	—
Murray Corp of America	6¼
N	
Nash Motors Co	17½
National Cash Reg	8¾
National Dairy Prod	24
National Biscuit	40⅞
National Power Light	13½
Nevada Consol. Cop	5⅛
N Y Central	29⅝
N Y New Haven and H	27
North American	32½
Northern Pacific	20½
O	
Ohio Oil	5⅛
Otis Elevator	17⅞
Owens Bottle	—
P	
Pac. Gas and Elec	33⅝
Packard Motors	4⅝
Paramount Publix	9
Pathé Exchange	—
Penn. R. R. Co	21¼
Phillips Petrol	4⅝
Pub. Ser. N. J	53½
Pullman Company	21½
Puerto Rico Sugar	7
Pure Oil	4½
R	
Radio Corporation	8¼
Radio Keith Orph	5⅝
Reading Company	—
Remington Rand	—
Republic Iron Steel	5½
Reynolds Tob. B	38
Royal Ducht	18¾
S	
Safeway Stores	44¼
Schulte Retail	—
Sears Roebuck	32¼
Shell Union Oil	5¾
Skelly Oil	—
Simmons Company	7½
Sinclair Oil Corp	5¼
Southern Pacific	32
Southern Railway	10⅝
St. Joseph Lead	9
St Louis and San Francisco	5
Standard Brands	13
Standard Gas Elec	28¼
Standard Oil of Calif	23⅜
Standard Oil New Jersey	27⅝
Socony Vacuun Corp	9¼
Stewart Warner	—
Studebaker Corp	11¼
T	
Texas Company	13⅝
Texas Gulf	23½
Texas Pac Land	4¾
Timken Roller	19½
Tob. Prods A	8⅝
Tob. Prods	4⅛
U	
United Carbon Co	—
Union Carbide	30⅛
Union Pacific	75
United Aircraft	15
United Fruit	20⅞
United Gas and Imp	18⅝
Unitd Corporation	9
Union Oil Cal	11¾
Union Cigar tores	1⅛
U S Ind Alcohol	24
U S Realty and Imp	—
U S Rubber	4¼
U S Steel	40⅞
Utilities Pow and Light	—
V	
Vanadium	14
W	
Wabash comunes	3¼
Warner Bros Pic	3⅛
Warren Bros	4½
Ward Baking B	—
Westedn Maryland	6⅝
Western Union	37½
West Airbrake	14⅝
West Elec	25⅝
White Motors	—
Willys Overland	2⅝
Woolworth	42½
Y	
Yellow Truck	3⅝

RECAUDACION DE LAS ZONAS FISCALES

Oriente	$11,880 59
Centro	3,728 99
Occidente	3,426 97

EL PRESIDENTE DEL INSTITUTO DE INGENIEROS

Ha llegado a la Habana. Hoy se le ofrecerá un almuerzo en el Hotel Nacional. Va a México

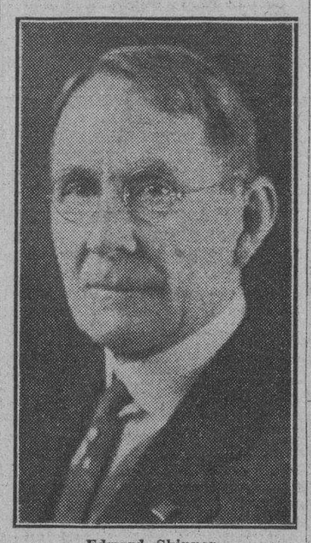

Edward Skinner

Acaba de llegar a nuestra capital el Dr. Charles Edward Skinner, presidente de la «American Institute of Electrical Engineers» y director del Departamento de Ingeniería de la Compañía Westinghouse Electric.

El doctor Skinner pasará varios días en la Habana, de paso para México, adonde va a presidir la Convención de Ingenieros que tendrá efecto en esa ciudad del 15 al 21 del presente mes.

La Sociedad de Ingenieros Americana en Cuba, institución que preside con gran acierto el señor R. Coelho, administrador de la Compañía Westinghouse Electric de Cuba, le ofrecerá hoy un almuerzo en el Hotel Nacional, con el propósito de darle la más cordial bienvenida.

El doctor Skinner es uno de los más famosos ingenieros americanos que con sus numerosos trabajos científicos ha contriubbuido el desarrollo de la electricidad en todo el mundo.

Hablando con el doctor Skinner sobre la crisis universal, nos manifiesta que: «Generalmente se cree que uno de los factores que han contribuido a la gran depresión por la cual atraviesa todo el mundo actualmente es el gran desarrollo de la maquinaria, pero indudablemente ese mismo desarrollo está llamado a ser un factor muy importante en la solución de los problemas sociales y económicos que los gobiernos, industrias y la sociedad en general tienen en sus manos en estos momentos. Sea cual fuere la solución que se encuentre para resolver un problema de tan grande magnitud, ésta será la que determinará el futuro de las generaciones venideras. O habrá instituciones progresistas, sólidas y pacifistas o habrá caos y otras condiciones desfavorables que atrasaran el adelanto continuo de la civilización».

Esta es la opinión del doctor Charles Edward Skinner sobre la situación actual.

Cotizaciones

FEBRERO 3

LA PESETA	EL FRANCO
española se cotizó hoy al CIERRE del mercado a razón de	francés se cotizó hoy al CIERRE del mercado a razón de
12 PESETAS	25 FRANCOS
73.88 Por DOLLAR	57 Por DOLLAR

EL IMPUESTO A FACTURAS COMERCIALES

La Lonja del Comercio estima que el impuesto es engorroso y excesivo. Se paga dos veces

En relación con el impuesto del timbre sobre las facturas comerciales, haciéndose intérprete del sentir de los comerciantes la Lonja del Comercio ha venido sosteniendo desde hace tiempo, que dicho impuesto, a más de engorroso, resulta excesivo en proporción al valor de los actos que grava.

Señala la Lonja que el timbre viene a ser, en la esfera comercial, otro impuesto sobre la venta bruta, con la agravante de que se carga por duplicado, pues, a la vez lo pagan la mercancía y su precio, ya que las facturas llevan sello y lo llevan asimismo las cuentas, que son los dos documentos que, de ordinario, se extienden al verificarse una compra-venta mercantil cualquiera.

Señala, también, que, aunque al promulgarse la Ley de 22 de enero de 1932, se eximió del pago del timbre a las cantidades inferiores a $5, las facturas comerciales quedan igual que antes, y la «rebaja aparente» se reduce a una ampliación del timbre a los documentos notariales menores de $100, que antes no pagaban timbre.

El error estriba en que la Ley de enero último silencia otra de 9 de julio de 1931, que fué la que vino a romper la costumbre establecida desde la ley del timbre, de que las facturas comerciales se riglesen por la misma escala B, que es la de los documentos comerciales

MERCADO DE TABACO

Sobrinos de Antero González entregaron a Kaffenburgh e Hijos, cuatrocientos tercios de quintas y ventiocho de terceras de la última cosecha de Las Villas.

Sesicientos treinta de quintas, segundas y terceras, de la misma procedencia e igual tiempo, vendieron Puente y Compañía a Echevarrta y Pérez.

Menéndez y Compañía registraron en los almacenes de H. Duys y Compañía, trescientos cuarenta y ocho tercios de tripas de la última cosecha de Vuelta Abajo.

De esta misma procedencia, o de sus vegas de Pilotos, vendieron ciento setenta y nueve tercios, para fábrica, Hijos de Facundo Gutiérrez a Toraño y Compañía.

Ciento setenta pacas de clases bajas de Remedios, compraron y registraron, en los almacenes de Manuel García Pulido, los representantes de la Compañía Arrendataria de Tabacos de España, que están comprando miles de tercios en esta plaza y en las zonas productoras para la mencionada Tabacalera española.

Esta acción de compras con destino a España, ha quitado una justificada preocupación a cosecheros y tenedores que disponían de grandes cantidades de botes, permanentes, manchados y capadura; clases que no tenían ninguna perspectiva favorable este año, en vista de la falta de órdenes de Holanda, Alemania y otros países del viejo continente que en años anteriores nos compraban miles de tercios.

Gracias al Tratado de Comercio Hispano Cubano, esas clases—la mitad o más de la cosecha de Remedios—y algunos miles de tercios de la cosecha de Oriente, se mueve estos días para ser embarcados con destino a España.

Pero sigamos las operaciones de ayer:

Tomás Benítez León vendió y entregó a Manuel A. Suárez y Compañía, doscientas sesenta tercios de segundas y terceras de Las Villas.

La Cuban Tobacco Company compró a Rodríguez, Méndez y Compañía, trescientos tres tercios de tripas para fábrica de la última cosecha de Vuelta Abajo.

Ciento treinta y cinco, también de la última cosecha de Vuelta Abajo, vendió y entregó Manuel García Pulido a Cuesta, Rey y Compañía.

J. B. Díaz y Compañía entregaron a Leslie Pantín e Hijo, cincuenta tercios de terceras de Remedios, y otros cincuenta de octavas.

Los mencionados señores de Pantín compraron, también ayer, a Manuel A. Suárez y Compañía, ciento veintisés tercios de tripas de Vuelta Abajo.

ENTRADAS POR CAMIONES

Procedentes de Cabaiguán recibieron ayer doscientos noventa y cuatro tercios, los señores S. Ruppin y Compañía.

RECIBOS POR FERROCARRIL

Hasta las cinco y media de la tarde entraron en los patios de los ferrocarriles, las partidas de tercios y pacas siguientes:

De Bayamo, para Constantino González y Compañía, 159.

De Placetas, para Echevarría y Pérez, 333.

De Camajuaní, para I. Kaffenburgh e Hijos, 195.

De Mayajigua, para H. Rodríguez, 75.

De Santa Clara, para Constantino González y Compañía, 1.106.

De La Quinta, para Constantino González y Compañía, 162.

De Cumanayagua, para Sobrinos de Antero González, 488.

De Villaclara, para los mismos señores, 182.

De Camajuaní, para Constantino González y Compañía, 123.

De Vega Alta, también para Constantino González y Compañía, 90.

MERCADO AZUCARERO

Febrero 3 de 1932.
(Por nuestro hilo directo)

AZUCARES CRUDOS

Hoy abrió el mercado de crudos con un tono sostenido, con posibilidades de poderse obtener azúcares de las Filipinas, para llegar en la segunda quincena de febrero, a la base de 3.04 con oferta de compra en firme («bid») Los refinadores eran compradores a la base de 3.02.

Cierra el mercado de crudos con un tono más débil, habiendo obtenibles libremente crudos de Cuba, para pronto embarque, y de las Filipinas, para llegar en febrero, a la base de 1.02 costo y flete.

Hasta el cierre de la Bolsa de Futuros de Azúcar de Nueva York no se habían anunciado ventas.

Existencias de azúcares crudos en almacenes afianzados de Nueva York:

Ayer	417,069 sacos
Hoy	417,069 »

Cotización «spot» de Willett & Gray el día 2: 3.02.

AZUCARES REFINADOS

Nuestros cables de apertura anunciaban un mercado quieto. Los nuevos pedidos regulares.

MERCADO DE LONDRES

Nuestros cables de apertura anunciaban el mercado de la Terminal estancado, e inclinándose a la baja. Reportóse se han efectuado pequeñas ventas de crudos a la base de .95 lab. con más vendedores al mismo equivalente.

COTIZACIONES DE LA TERMINAL DE LONDRES

	Cierre ant.
Marzo	6/ 9
Mayo	6/11¼
Julio	7/ ¾
Agosto	7/ 1⅜
Octubre	7/ 2½
Diciembre	7/ 4¾
Marzo	7/ 7½
	Cierre ant.
Marzo	6/ 9
Mayo	6/11¼
Julio	7/ ½
Agosto	7/ 1⅜
Octubre	7/ 2½
Diciembre	7/ 4¾
Marzo	7/ 7½

APERTURA DE LA BOLSA DE FUTUROS DE AZUCAR DE NEW YORK

Los Futuros abrieron hoy con un tono firme; tanto compradores como vendedores en espera de la confirmación de los despachos de prensa publicados en el día de ayer de Java.

COTIZACIONES DE LA BOLSA DE AZUCARE CRUDOS FUTUROS DE NEW YORK

	Cierre ant.
Marzo	1.01.02
Mayo	1.03.04
Julio	1.09
Septiembre	1.14.15
Diciembre	1.20
Enero	1.21
	Cierre hoy
Marzo	0.99
Mayo	1.01.02
Julio	1.07
Septiembre	1.12.13
Diciembre	1.18
Enero	1.19

Tineladas vendidas: 11.450.

CIERRE DE LA BOLSA DE FUTUROS DE AZUCAR DE NEW YORK

Los Futuros cerraron hoy con un tono nervioso, ligeramente más alto de los tipos mínimos, después de las ventas de Cuba contra azúcares actuales comprados. Hubo algunas liquidaciones, debido al hecho de que Java aún no ha cablegrafiado sus cifras a Cuba. Las compras diseminadas y en sentido de los bajistas cubriéndose.

Lamborn, Hutchngs and Co.

DIARIO DE LA MARINA

SOCIEDAD ANONIMA

De acuerdo con lo que previenen los Estatutos y cumpliendo lo dispuesto por el señor Presidente, cito por este medio a los señores accionistas del DIARIO DE LA MARINA Sociedad Anónima, para la Junta General Ordinaria que ha de celebrarse el día once de febrero próximo, a las cuatro y media de la tarde, en los salones del edificio social.

Del mismo modo cito por este medio a los señores accionistas para la Junta General extraordinaria que se llevará a efecto en la misma tarde y a continuación de la precedentemente consignada, para tratar acerca de la modificación de los Estatutos sociales de acuerdo con el proyecto presentado con ese objeto.

Habana, enero 30 de 1932.

El secretario,
MANUEL ABRIL Y DOHOA

10 d 30

BOLSA DE LA HABANA

Febrero 3 de 1932.

BONOS Y OBLIGACIONES

	Comp.	Vend.
Cuba 1904 Speyer	82	92
Cuba 1905 Deuda Int	42	50
Cuba 1909 4½	61	81
Cuba 1914 Morgan	80	—
Cuba 1923 5½ Morgan	74½	81
Cuba 1945 5½ Obras Públicas $40.000.000	38	39¼
Obligaciones oro del Tesoro República de Cuba	28	35
Bonos seriados República de Cuba. — Morgan 5½ por 100 1927.		
E Vence 1 julio 1932	75	—
F Vence 1 julio 1933	64	—
G Vence 1 julio 1934	62	—
H Vence 1 julio 1935	61	—
I Vence 1 julio 1936	60	—
I Vence 1 julio 1937	60	—
Certificados serie 5½ % Obras Públicas:		
Vence junio 30 de 1932	76	—
Vence diciembre 31 de 1932	60½	—
Vence junio 30 de 1933	60	—
Ayuntamiento de la Habana la hip	93	100
Ayuntamiento de la Habana 2a hip	93	100
Bonos del Centro Asturiano	34	—
Oriente Cubano	90½	—
Territorial serie B	—	—
Cervecera	54	63
Cervecera (Obligaciones no hip.)	32	40
Ciego de Avila	—	—
Curtidora	—	—
Gas	96	106
Hav. Electric (Consolidados)	24½	30
Hav. Electric (Obligaciones no hip.)	7¼	12
Iron Beer (Obligaciones no hip.)	—	—
Jarcia Matanzas	70	—
Edificio La Metropolitana S. A.	—	—
Ladrillos	—	—
Matadero ex	—	—
Nueva F. de Hielo	93	—
Papelera serie A	90	—
Papelera serie B	60	—
Teléfonos	62	—
Unidos	10	—

ACCIONES

	Comp.	Vend.
Agrícola Oriente Cubano $6.000.000	72½	80
Banco Agrícola	—	—
Banco Territorial, beneficiarias	—	—
Banco de Préstamos sobre Joyería	—	—
Cervecera	30	90
Ferrocarriles Consolidados de Cuba, prefs	9	—
Cuba Cane prefs	—	—
Cuba Cane com	—	—
Kokofat prefs	—	—
Kokofat com	—	—
Cuba R. R.	9	—
Fibras y Jarcia	18	—
H. Electric Utilities Co prefs. del 6 por 100	38¼	42
H. Electric Utilities Co prefs. del 5 por 100	28⅞	33
H. Electric Railway Co, preferidas	4	16
H. Electric Railway Co, comunes	½	1½
Jarcia prefs	23	—
Jarcia prefs ex dividendo en acciones	22	40
Jarcia comunes	3	—
Licorera comunes	3½	—
Lonja prefs	—	—
Lonja com	—	—
Matadero	—	—
Seguros La Mercantil	60	100
Metropolitan Auto	100	—
Naviera prefs	15	—
Naviera com	2	—
Nueva F. de Hielo	105	—
Nueva Fábrica de Hielo beneficiarias	12	30
Perfumería prefs	12	—
Perfumería com	1	—
Pesca prefs	60	—
Pesca com	10	—
Teléfono prefs	51	65
Teléfono com	60	—
Unidos	3⅜	4¼
Union Oil	3⅜	4⅛

BONOS DE CUBA

Febrero 3.

En la Bolsa de Valores de Nueva York cerraron hoy los Bonos de Cuba a los tipos que se consignan a continuación: cuyos precios se entienden más los intereses devengados hasta la fecha:

REPUBLICA DE CUBA	Comp.	Vend.
R. de Cuba, Speyer, 5 por 100 Morgan 1914.	81¼	87½
R. de Cuba 5 por 100 1914	85	87
R. de Cuba, Speyer, 4½ por 100 1952	61	77½
R. de Cuba 5½ O. P. 1945	37½	38½
R. de Cuba, 5½ Morgan 1923	73½	76
BONOS AZUCAREROS	**Comp.**	**Vend.**
Cuban American Sugar, 8 por 100	—	—
Cuban E. Sugar	—	5⅛
Manati Sugar 7 x 100.	4⅝	12
Punta Alegre Sugar	—	5
BONOS FERROVIARIOS	**Comp.**	**Vend.**
Cuban Ry 5 por 100	35	37½
Cuban Ry 7½ por 100	38	43
Cuban Northern 5½	19⅞	21
IN. TELPH—H. E. RAILWAY	**Comp.**	**Vend.**
In Tel 4½ por 100	50½	52
H E Ry 5 por 100	22	30

MERCADO DE CAFE

Febrero 3.

Enero	—
Marzo	5.92
Mayo	6.06
Julio	6.16
Septiembre	6.26
Octubre	—
Diciembre	6.38

MERCADO DE ALGODON

Febrero 3.

Enero	7.31
Marzo	6.55
Mayo	6.73
Julio	6.89
Septiembre	—
Octubre	7.07
Diciembre	7.25

IMPLANTACION DE LA LEY QUE GRAVA AL ARROZ

La Asociación de Industriales se dirige al Presidente para que ponga en vigor dicha ley

La Asociación Nacional de Industriales, por acuerdo expreso de su junta general, ha dirigido una exposición al Presidente de la República, solicitando la urgente implantación de la totalidad de la ley del arroz, por virtud de la cual se da una nueva nomenclatura arancelaria para dicho grano, con adeudos que tienden a proteger, por igual, al agricultor cubano y a las fábricas de beneficiarlo, establecidas en Cuba, y se crea un impuesto de consumo, por el cual se restituye la merma que en su día pueda experimentar el Estado por virtud de la protección que se dispensa a la siembra y transformación industrial del arroz en Cuba.

Habiendo dado a conocer la prensa los propósitos de establecer el impuesto de consumo a reserva de someter a nuevos estudios la implantación de la nueva nomenclatura y sus adeudos respectivos, en el referido escrito se expresa la opinión de que no se puede implantar una parte del capítulo que trata del arroz y dejar pendiente de aplicación el resto del mismo.

MERCADO DE CAMBIOS

Floja la peseta española.

De baja el cambio sobre Nueva York.

Se operó en 150,000 dólares cable sobre Nueva York a 1/16 por 100 premio.

Estados Unidos cable	1/16 P
Estados Unidos vista	3/64 P.
Londres cable	3.46
Londres vista	3.45
Madrid cable	7.86
Madrid vista	7.85
París, cable	3.92 ½
París vista	3.92
Bélgica cable	13.91
Bélgica vista	13.90
Franco suizo cable	19.56
Franco suizo vista	19.55
Italia cable	5.02
Italia vista	5.01
Alemania cable	23.60
Alemania vista	23.58
Hong Kong, cable	26.30
Hong Kong, vista	26.20
Canadá cable	11 % D.
Canadá cheque	11 ½ D.
Amsterdam cable	40.14
Amsterdam vista	40.12

PARA NO INFRINGIR LOS IMPUESTOS
MODO DE LLEVAR LA CUENTA Y RAZON DE UN NEGOCIO POR SI MISMO
CUARTA EDICION AUMENTADA CON LO DISPUESTO EN LA ULTIMA LEY DE REFORMA TRIBUTARIA DE 23 DE ENERO DE 1932
Interesante guía que contiene el modo y modelos de contabilidad a llevar por los comerciantes; manera de presentar los balances y datos para no infrigir las Leyes de impuestos vigentes.
Se remitirá a todo el que envíe un peso en giro postal o sellos.
Esta edición ha sido aumentada considerablemente con nuevos modelos de contabilidad, así como también de balances.
No debe dejarla de poseer ningún comerciante que desee estar dentro de la Ley.
HOJAS PARA PRESENTAR BALANCES a las Zonas Fiscales, a los efectos de la liquidación del tanto por ciento sobre utilidades.
PRECIO DEL JUEGO $0 .50 INTERIOR: $ 0.60
Pedidos a: Belmonte y Cía.
Compostela 113, entre Muralla y Sol.—Teléf. A-8151.—Apart. 2153.

GRACE LINE INC.
FAMOSOS BARCOS SANTA
EL BUQUE MOTOR
"SANTA BARBARA"
PROXIMA SALIDA
FEBRERO 4
PARA
NEW YORK
PASAJEROS Y CARGA
PARA MAS INFORMES DIRIJASE A
NITRATE AGENCIES CO.
VESTIBULO TEATRO NACIONAL
TELEFONO: M-2244

LLOYD NORTE-ALEMAN
NORTH GERMAN LLOYD BREMEN
A MEXICO por
Vapor "RIO PANUCO" Febrero 6.
Haciendo escala en Veracruz y Tampico
A. C. FABRICIUS & Co. S. en C.
AGENTES GENERALES
Pasajes Cámara Obispo 28 A-3455
Pasajes Tercera Acosta No. 4 M-8066
Fletes Oficios 18 M-8082, M-3951

Desde el 15 de Noviembre de 193
quedó en vigor una
Rebaja de 50 %
aproximadamente
en todos los pasajes de trenes de vapor
y otros donde rigiera igual tarifa.
Véanse algunos de los nuevos precios que resultan

entre Habana y	Viaje de Ida 1.ª	Viaje de Ida 2.ª	Ida y Vuelta (Válidos por 30 días) 1.ª	Ida y Vuelta (Válidos por 30 días) 2.ª
Colón	$3.56	$2.23	$3.70	$2.30
Matanzas	1.84	1.15	2.00	1.20
Santa Clara	5.76	3.60	6.50	4.00

FERROCARRILES UNIDOS DE LA HABANA
SUS SEGUROS SERVIDORES

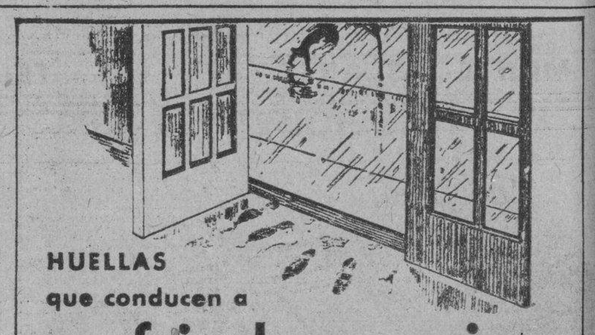
HUELLAS
que conducen a
resfriados y gripe
Una mojada de pies fácilmente causa resfriados que a menudo traen graves dolencias del pecho y pulmones.
EL REMEDIO ES
LAXATIVO BROMO-QUININA
Tómese cuanto antes. La acción de la quinina combinada a la del laxante obra maravillosamente y borra toda huella de peligro.
Busque la firma E. W. Grove en cada cajita.

N. GELATS & Co.
Habana BANQUEROS Aguiar 106-108
Vendemos cheques de Viajeros
Pagaderos en todas partes del mundo
y Cartas de Crédito Circulares
en las mejores condiciones.
"SECCION DE CAJA DE AHORROS"
Recibimos Depósitos en esta Sección Pagando el 3 por 100 Anual.
Todas estas operaciones pueden efectuarse también por correo.

M.E.C.D. 2016

¡¡Grandes Rebajas!!

¡¡Fin de Temporada!!

LA NUEVA ISLA

Acercándose el Fin de la Presente Estación, ha Querido Adelantarse Haciendo una Enorme Rebaja de Precios Por Abajo en Mucho del Costo Para Beneficio de su Numerosa Clientela. Apresúrese y sea Ud. una de las Primeras en Disfrutar de Estas Inigualables Ventajas.

Aunque no nos Vamos, ni Cerramos, Damos los Mismos Precios, Como si lo Hiciéramos Para Demostrarle el Agradecimiento al Público que Siempre nos ha Favorecido.

SEDAS LISAS

CREPE MONGOL
Extra de 75 Cts. a 51 Centavos.

CREPE SATIN
En todos colores de 1.25 a 85 Cts.

CREPE MONGOL
En 60 Colores de 1.35 a 92 Cts.

CREPE MONGOL
En 60 colores de $1.00 a 76 Cts.

FLAP CREPE
Extra en 40 colores de 1.50 a $1.05.

CREPE SATIN
Del mejor de $2.50 a $1.25.

PIEL DE SEDA
Extra de 90 Cts. a 52 Centavos.

GEORGETTE ROMANO
En todos Colores de 1.25 a 93 Centavos.

Sedas Estampadas

Rayones Estampados de 40 Cts. a 30 Cts.
Rayones Estampados de 50 Cts. a 38 Cts.
Rayones Estampados de 65 Cts. a 47 Cts.
Crepé Mongol Estampado de $1.00 a 66 Cts.
Crepé Mongol Estampado de $1.10 a 75 Cts.
Crepé Mongol Estampado de $1.40 a 98 Cts.
Fulahs Estampados de $1.50 a 98 Cts.
Crepé Mongol extra de $1.60 a $1.05
Flat Crepé Estampados de $2.00 a $1.48
Flat Crepé Estampados de $2.50 a $1.78

Ropa de Cama

Sobrecamas de Seda Cameras de $6.00 a $2.78
Sobrecamas de Piqué Cameras de 2.00 a $1.35
Sábanas Blancas Cameras a 45 Centavos
Sábanas Color Bordadas, Cameras, a 88 Cts.
Sábanas ½ Cameras Blancas a 32 centavos.
Fundas Cameras a 20 Centavos.
Fundas medio Cameras a 15 Centavos.

OFERTA ESPECIAL Sobrecamas de Seda Cameras de $3.75 a. **$2.15**

LA NUEVA ISLA

LA CASA DE MEJORES ARTICULOS Y DE MAS BAJOS PRECIOS

MONTE Y SUAREZ — **TELEFONO A-6893**

HOY JUEVES

Gran Gala Burganville

Decoración de sorpresa y premios

CUBIERTO PARA LA COMIDA: CINCO PESOS

MUSICA POR DOS CELEBRADOS CONJUNTOS

LA POPULAR ORQUESTA NEOYORQUINA DE JERRY FREEMAN Y LA CUBANA CASINO NACIONAL

NUEVOS BAILES POR LA FAMOSA PAREJA

FOWLER & TAMARA

GUS VAN, director artístico.

Para reservaciones de mesas Tfnos: FO-7420, 7075 y 7365.

Suscríbase al DIARIO DE LA MARINA

HABANERAS

(Viene de la Página SIETE)

EN EL PRINCIPAL

ROSARIO GARCIA ORELLANA

El espectáculo de Lecuona.
Triunfante en el Principal.
Una nueva representación se dará hoy de **La Tierra de Venus**, la bella revista, original del inspirado autor de **La Comparsa** y el distinguido escritor Carlos Primelles.

Rosario García Orellana, la encantadora tiple, canta exquisitamente la Canción de la Rosa.

Hortensia Coalla hace en el **Siboney** y **La Gitana del Amor** verdadero derroche de su extensa y bellísima voz.

Se distingue Hilda Salazar.

Siempre tan aplaudida.

María Ruiz y las tiples cómicas Carmen Aranda, Adelita Trujillo, la característica Rosa Blanch, las segundas tiples Eva y Cuca Vázquez y Emma Thelmo y los actores Rafael Riera, Alvaro Suárez y López Ruiz contribuyen también al gran éxito de esta obra.

Un número que se repite indefectiblemente es el **Mosaico cubano** con que termina el primer cuadro y que es sin duda alguna uno de los momentos más inspirados de Lecuona.

La obra será nuevamente dirigida hoy por el propio Lecuona al frente de los notables músicos de la Orquesta Le Batard.

Va **El Cafetal** mañana.
Obra de Galarraga.

LA EXCURSION A MIAMI

Miami.
La linda ciudad de la Florida.
Para visitarla se ha organizado una gran excursión que saldrá de la Habana el miércoles 24 del corriente a las diez de la mañana.
Excursión selecta.
Interesantísima.
De la que participarán conocidas personas de esta sociedad que llenan ya una larga relación.
Saldrán de esta capital los excursionistas el miércoles 24, a las diez de la mañana, como dejo dicho, en el hermoso y rápido vapor **Cuba**, de la **P. and O.**, la favorita Ruta de la Florida, y estarán de vuelta en la Habana el sábado 27 por la noche.
El Hipódromo, el Cinódromo, la playa, Coarl Gables y cuanto de pintoresco y digno de verse tiene Miami, será visitado por los excursionistas.
Reducidísimo el precio de la excursión.
Sesenta pesos por persona, incluyendo pasajes, hospedaje en el Hotel Miramar, automóviles, paseos, espectáculos, propinas, etc., etc.
Como garantía de seriedad y cumplimiento está el nombre de la **Peninsular and Occidental Steamship Co.**, la conocida línea de vapores, que organiza este viaje delicioso.
Al frente de la excursión irá el señor José Requejo, persona competentísima y muy simpática, que figura en el alto personal de aquella compañía.
En sus oficinas de Prado y Animas da el señor Requejo toda clase de informes en relación con este asunto.
Grande el interés.
Muy justificado.

POSTRER TRIBUTO

Epílogo de un accidente.
Hondamente doloroso.
En la mañana de ayer fueron conducidos por carretera a la ciudad de Pinar del Río los restos mortales del infortunado aviador del Ejército José M. Vázquez Espinel, muerto a consecuencia de las graves heridas que recibiera en reciente trágico suceso ocurrido en Guanajay.
Llevó ofrendas florales preciosas.
De **El Clavel**, el gran jardín nacional de los hermanos Armand en Marianao era una gran corona estilo **Martí** de los Jefes y Oficiales del Cuerpo de Aviación.
Y también una corona estilo **Gloria** del Club de Alistados del Cuerpo de Aviación.
Hoy por la mañana, al verificarse el entierro en la capital pinareña, irán sus compañeros piloteando distintos aeroplanos del Ejército para rendirle el postrer tributo.
Desde el aire dejarán caer sobre su tumba cinco grandes ramos de flores llevados desde el gran jardín de Marianao.
¡Descanse en paz!

CASINO

La fiesta de esta noche.
Fiesta del Bourganville.
Dispuesta para el Casino, nuestro Gran Casino Nacional, por aparecer adornados sus salones con las flores de ese nombre.
Toma parte la famosa pareja Fowler & Tamara, que bailará **La Farruca Gitana**, baile que aprendió en una aldea barcelonesa durante los días de de la Exposición de Sevilla.
Habrá premios.
Premios diversos.
Alternarán en los bailables las dos orquestas del Casino, la neoyorquina de Freeman, y la cubana, **Nacional Casino**, según la nueva denominación.
Costará el cubierto cinco pesos.
Por persona.

ALFONSO MUGIA

Un gran dolor.
Sin nombre, sin consuelo.
Lo experimenta en estos momentos un compañero de redacción, de los más buenos, de los más queridos, Alfonso Mugía.
Ha muerto su hijo, el hijo de su idolatría, el desventurado Alfonsito, a la temprana edad de catorce años.
Su entierro, verificado el martes, fué fiel demostración del hondo pesar que su muerte ha producido a familiares y amigos.
Desde **El Clavel**, el gran jardín nacional de los hermanos Armand, llegaron a la cámara mortuoria las siguientes bellísimas ofrendas florales:
Una gran corona estilo **Gloria**, de Alicia y Aurelio.
Una corona estilo **Iris**, de Susana, Arturo y Paco.
Una corona estilo **Esmeralda**, de Nano y familia.
Un cojín estilo **Cardenal**, de Mirta, Concha y Manolito.
Un cojín estilo **Cometa**, de Rosa y Herminia.
Y un cojín estilo **Pureza**, de Cusa y Mario.
Apenadísimo doy en estas líneas mi pésame a los atribulados padres de ese joven.
¡Pobre Alfonso!

ANOCHE, EN ALMENDARES

Bella iniciación.
Los miércoles del Almendares.
Con la fiesta de anoche en el regio hotel, bajo la denominación de **Blanco y Negro**, quedaron inaugurados los días de gala de la temporada, que seguramente alcanzarán la misma brillantez y lucimiento de las anteriores.
Aparecía el lujoso **dinning room** todo adornado con los colores **blanco y negro** y las lámparas y los testeros también bellamente decorados.
Palmas de colores surgían fantásticamente de las mesas.
Entre las variedades presentadas por el señor Gamard, figuraba la notable pareja de bailes internacionales Tina and Palomo, que a bordo del **Caledonia** se halla de paso en la Habana.
Una pareja magnífica.
Así hay que decirlo.
Después hizo gala de su arte la gentil artista rusa Tamara, con sus canciones en ruso y en inglés, y como **clou** una canción cubana, **Ojos Verdes**, del maestro Grenet.
Aplausos recibió Tamara.
Tributo de simpatía.
La concurrencia era numerosa, pero a la hora en que estas notas redacto es casi imposible una relación completa.
Mr. and Mrs. Paul Uhlmann, con Dr. and Mrs. Alvin Lorie, Mr. and Mrs. Leis H. Ehrlich, Mr. and Mrs. Walter J. Berkawith, preeminentes figuras del turismo.
Mr. and Mrs. Nicholas Lieders.
Mr. and Mrs. Henry Davidson en otro **party** con Mr. and Mrs. Robert Cushing Cumming, Mr. and Mrs. Winthoff Muncher, Mr. and Mrs. James Nigetf, Dr. and Mrs. Richard Eellis, Dr. and Mrs. Kinnot Campbelk y Dr. and Mrs. H. N. Rathff.
Mr. and Mrs. James H. Howe, con Mr. and Mrs. James H. Howe Jr.
Mr. Wm. Perry con Mr. and Mrs. Chesmy, Mr. and Mrs. Lanberg y Miss H. Gutterberg.
Mr. and Mrs. Sh. Tausent, con Mr. and Mrs. Alvar Suria.
Mr. and Mrs. Eidney Davis, con Mr. and Mrs. Ferminn Lordde.
Mr. and Mrs. Fred R. Wolfe, con Mr. and Mrs. Arthur Gails y Chester Gaines.
Dr. and Mrs. Hildreltz, con Mr. and Mrs. Arquímedes Recio.
Mr. and Mrs. Thee Pezzy, con el señor Armando Marce y señora.
Y en un **party**, donde descollaba una rosa, el señor Julio Blanco Herrera.
Viene ahora el **te** del domingo.
Gran fiesta semanal.

EDEN CONCERT

Noche inaugural hoy.
Del Eden Concert.
Un **music hall**, al aire libre, que abre sus puertas en la calle de Zulueta, frente por frente a la casa de la Asociación de Repórters.
En honor de los pasajeros del vapor **Augusto** es su primera fiesta de esta noche.
Llena de alicientes.
Desde las ocho en punto.
A esa hora dará comienzo el baile a los acordes de la magnífica Orquesta Bohemios.
El **show** a las once, dirigido por Oscar Moreno, figurando en el mismo Tina Sotileza, los Lop-Zar, la **vedette** Conchita López...
Triunfará el Eden Concert.
Dedicidamente.

SENSIBLE PERDIDA

Tras largos sufrimientos.
Agotados todos los recursos.
Murió al mediodía de ayer la pobre señora Genoveva Vidal de Ferrera, señora ejemplar por sus bondades, sus sentimientos y sus virtudes.
Llorándola quedan sus hijos inconsolables, entre éstos Amelia Ferrera, a la que envío mi pésame.
Será su entierro hoy.
En horas de la tarde.
Saldrá de la casa mortuoria, en Jovellar 26, entre Espada y Hospital.
¡Paz a sus restos!

"LA FILOSOFIA"

continúa liquidando la totalidad de sus existencias. Ya ustedes saben que para el día 20 de este mes, improrrogablemente, es necesario entregar el local vacío. He aquí por qué en esta verdadera,

EFECTIVA LIQUIDACION

no es posible reservar mercancías ni considerar precios. Todo, absolutamente todo, hay que eliminarlo cuanto antes

Artículos que por falta de espacio

permanecían en el almacén van desde hoy a ocupar los lugares que otras mercancías, ya desplazadas, han dejado en la tienda.

¡Oportunidad Excepcional!

TODO A PRECIOS INCREIBLES

"LA FILOSOFIA"

NEPTUNO Y SAN NICOLAS

CENTRO MEDICO QUIRURGICO

He aquí una institución que llena una necesidad: cuidar y conservar la salud.

EL CENTRO MEDICO QUIRURGICO, basado en la forma mutualista o de cooperación empleada en los países más adelantados del mundo, es una organización eminentemente científica, intregada por facultativos famosos y médicos jóvenes capaces y entusiastas.

EL CENTRO MEDICO QUIRURGICO entre sus muchas ventajas ofrece a sus asociados la de la HOJA CLINICA en la que se anotará escrupulosamente la historia de su salud, sus alteraciones y enfermedades.

Las ventajas de la HOJA CLINICA son incontables, baste decir que está establecida por las más reputadas instituciones científicas de Europa y Estados Unidos. Pida informes al

CENTRO MEDICO QUIRURGICO

LINEA Núm. 62 ESQ. a D. — **TELEFONO F-5500**

FASTEST
SERVICE TO EUROPE

Sail direct from HAVANA on a Ward Liner to New York ... then an easy and almost immediate connection with the

BREMEN and EUROPA

for the fastest Atlantic crossing ... 4½ days ... sailing to England, France and Germany. Also weekly sailings by Lloyd Cabin Liners.

To N. Y. by Ward Line	Due N. Y.	From N. Y. by Lloyd Express
Morro Castle febrero 6.	febrero 9	EUROPA febrero 11
Oriente febrero 16	febrero 19	BREMEN febrero 20
Oriente febrero 23	febrero 26	EUROPA febrero 27
Morro Castle marzo 5	marzo 8	BREMEN marzo 9

NORTH GERMAN LLOYD

Also direct sailings from Havana by Cabin Liners to Bremen via Spanish ports.

Apply to North German Lloyd office, Obispo 28, Havana, or your local travel agent.

100 Años de Existencia

GARANTIZAN LA DIFUSION COMPLETA DE SU ANUNCIO

Diario de la Marina

PRADO 103 Tl A3333 A2425

SANS SONCI

Noche de gala.
De gran animación.
Será la de hoy en Sans Souci, el aristocrático Sans Souci, en las inmediaciones de Arroyo Arenas.
Habrá un poderoso incentivo, el debut del conocido pianista Víctor Rodríguez, cuya actuación en el **Sevilla-Bilmore** reafirmó su nombre
Víctor Rodríguez se presentará con la orquesta Sans Souci, tan aplaudida siempre, noche tras noche.
Además, un magnífico **show**, tomando parte la famosa pareja de bailes Nesley Pierce y Hazel Harris, en sus primerosas creaciones, Paquita García, bailarina española, Germán Pinelli, barítono de grandes facultades.
Se verá muy concurrido.
Animadísimo.

HONRAS

Solemnes honras.
Dispuestas para mañana.
Se celebrarán en la Capilla Central del Cementerio por el alma del señor Cayetano González y Díaz, conmemorando el primer año de su fallecimiento, ocurrido en la Coruña.
Invita para el acto, en nombre de sus familiares, la señora Evelia González de Rosende Roca.
Empezarán a las ocho.
Puntualmente.

EN 8 Y 19

El **te** de hoy.
En 8 y 19.
Fiesta favorita de los jueves en la moderna y elegante Piscina del Vedado.
Dará comienzo a las cinco y media en punto a los acordes de la popular orquesta matancera de Aniceto Díaz.
Estará muy animada.
Como siempre los jueves.

EN EL CARMEN

Gran boda.
En la noche de hoy.
Contraerán matrimonio a las nueve y media la bellísima señorita Paquita Herrera y el joven doctor Benito Larín.
Al jardín **Milagros** ha sido confiado el adorno floral del templo.
Del mismo jardín el ramo.
Ultima creación.

Enrique FONTANILLS

M.E.C.D. 2016

EL COMANDANTE ORTIZ EN EL CASTILLO DE LA FUERZA

Entre las numerosas personas que fueron ayer al Castillo de la Fuerza para conocer detalles de los hechos, se encontraba el comandante Arsenio Ortiz, cuya familia no corrió peligro alguno; salió ilesa de la hecatombe, según telegrama que él mismo recibiera.

LA CIUDAD DURANTE LA NOCHE

SANTIAGO DE CUBA, febrero 3.

La ciudad permanece desierta esta noche en medio de los escombros y de la oscuridad.

El estimado oficial de los daños excede de diez millones de pesos; los muertos ascienden a nueve y los heridos a mil: tal es el record del horrible siniestro que devastó esta región.

Se considera, pues, urgente, la reconstrucción de la ciudad.

El gobernador Barceló ha hecho ya el cómputo de los daños y las desgracias referidas, qué se consideran a base de cálculo conservador.

Los dispersos y pequeños grupos de residentes comentan aun los horrores del pánico que se extendió por toda la ciudad.

El embajador americano Mr. Guggenheim, llegó en aeroplano y se ha brindado a todo cuanto sea ayuda eficaz y directa para los vecinos de la ciudad.

EL TERREMOTO DE SANTIAGO PRECURSOR.

DE UNA SERIE DE FENOMENOS

NUEVA YORK, febrero 3. (A. P.)— El terremoto de Santiago de Cuba se considera como precursor de una serie de fenómenos sísmicos en todo el mundo. Esta predicción se ha hecho teniendo en cuenta los records de la Universidad de Fordham. Ha habido un largo período de tranquilidad en lo que a terremotos respecta, y los records demuestran que tales períodos de calma suelen ir seguidos de gran actividad.

En noviembre solamente se registró un temblor de tierra importante en el océano Pacífico, frente a las costas de México. En diciembre no hubo ninguno. En enero algo comenzó a fraguarse en el fondo del sur del Pacífico, y las ondas de cinco grandes temblores de tierra dejaron sus huellas en los aparatos de la Universidad de Fordham.

El temblor de tierra cubano es el primero que ocurre en 1932 fuera del lecho del Pacífico. Ha sido también uno de los mayores en lo que se refiere a la fuerza conque se imprimió en los sismógrafos de todo el continente. En el instrumento de Fordham, a mil quinientas millas de distancia, dejó un registro seis o siete veces más intenso que el terremoto fatal ocurrido en Nicaragua el 31 de marzo de 1931.

El Padre Joseph Lynch, encargado de la Estación de Fordham(explicó la tendencia de los grandes terremotos a producirse más o menos sincrónicamente.

«Hace unos tres años —dijo—hubo una pausa, no registrándose ningún temblor de tierra en nuestros instrumentos por espacio de seis meses. Después vino el terremoto que destruyó a Terranova, siendo seguido de muchos más importantes.

«Ahora estamos otra vez en aquellas condiciones».

Pero los records de la Universidad de Fordham indican también que los terremotos que se esperan, probablemente no ocurrirán en ciudades y secciones donde puedan causar grandes pérdidas de vidas.

Desde el 29 de junio hasta hoy ha habido veintinueve terremotos importantes registrados por los instrumentos de la Universidad de Fordham. Casi todos ellos pasaron inadvertidos, aunque su intensidad hubiera podido destruír cualquiera de nuestras ciudades.

El terremoto de hoy se atribuye a la misma causa que la del terremoto de Nicaragua del mes de marzo y del que destruyó a Kingston, Jamaica, en 1907. Alrededor del Caribe los geólogos han encontrado que la tierra es relativamente nueva, acaso de sólo algunos centenares de millones de años en vez de mil millones. Algunos creen que la América Central surgió del mar durante ese período de formación. También se ha hallado formaciones de arcilla que ahora son islas, las que en un tiempo estuvieron en el fondo del mar.

EL TEMBLOR FUE REGISTRADO POR LA ESTACION DE TACUBAYA

CIUDAD MEXICO, febrero 3. (A. P.)— La estación sismográfica de Tacubaya dijo esta noche que el temblor de tierra que sacudió a Santiago de Cuba, se sintió aquí entre las 11:21 y las 11:59 de la noche de ayer. Las sacudidas más fuertes ocurrieron a las once y veintiocho p. m.

ESTRAGOS EN GUANTANAMO

GUANTANAMO, febrero 3.

Varios edificios de la ciudad sufrieron grandes desperfectos como consecuencia del terremoto que ha sufrido la provincia oriental.

La sociedad Liceo y la casa del doctor Vallejo, entre otros, presentan las huellas del estrago.

El Ayuntamiento amenaza ruinas y para evitar que sus paredes se derrumben sobre los transeuntes, el jefe de bomberos, señor Morlote, ha ordenado su destrucción. A la una de la tarde, el barrio Olimo fué sacudido por el temblor de tierra.

CORRESPONSAL.

UNA RECOMENDACION DE «DIARIO DE CUBA» LO QUE DICE HORACIO RUBENS

El señor Horacio Rubens, gran amigo de Cuba, presidente de los Ferrocarriles Consolidados, llegó hoy aquí en tren especial procedente de la Habana, y manifestó que las vías ferroviarias no habían sufrido desperfectos; sólo la Estación.

LAS PROPIEDADES DE BACARDI

Los edificios de la Destilería Bacardí y la cervecería sufrieron ligeros desperfectos; pero la Compañía Bacardí perdió 755.000 cuartos de cerveza al romperse las pipas en que estaban depositadas.

GRANDES EDIFICIOS CON DAÑOS

Daños de consideración han sufrido los edificios de la casa Swift y Compañía, la Aduana, la casa de Woolworth, o sea el establecimiento Ten Cents, en su tercer piso; el aristocrático Club San Carlos; Hotel Venus, la Casa Grande y otro hotel cuyo nombre hasta ahora no se ha podido determinar.

FUERON OCHO LOS MUERTOS

De los muertos, tres fueron en el Hospital de Emergencias y tres en el Hospital Provincial de Maternidad; en este último lugar lo fueron una madre y dos mellizos recién nacidos y uno en el Sanatorio. El octavo lo fué un niño que pereció instantáneamente. Todos son nativos.

QUINIENTOS HERIDOS ASISTIDOS

En el Hospital Provincial han sido asistidos ciento cincuenta heridos; en el Hospital de Emergencias 290 y sesenta en la Quinta de la Colonia Española; otros, incontables fueron asistidos en sus hogares.

NO PUDIERON PUBLICARSE LOS PERIODICOS

Los periódicos de la mañana, como es natural, no pudieron publicarse y «Diario de Cuba» no lo pudo hacer anoche; pero su director tiene el propósito de hacerlo esta noche a pesar de que la mitad del edificio donde radica ha sido destruído.

ESCAPARON QUINCE PRESOS

Durante la confusión que reinó con motivo del desastre, se fugaron quince presos de la Cárcel; seiscientos más han sido enviados esta noche para la Habana en tren, a fin de alojarlos en la Cárcel de la capital.

EL RELOJ SE DETUVO A LA UNA

La Catedral de Santiago, construída en 1522, ha sufrido tales desperfectos que se estima acabará por desplomarse totalmente. El antiguo reloj detuvo su marcha a la una y doce de la madrugada del día del terremoto.

SE REQUIEREN PASES MILITARES

Después de las diez de la noche es necesario proveerse de pases expedidos por las autoridades militares para transitar por la ciudad; así lo ha dispuesto el coronel Luis del Rosal, jefe del Distrito Militar. Los soldados tienen instrucciones de hacer fuego contra los que se dedican al pillaje.

LOS EFECTOS EN EL LITORAL

No se registró ningún ras de mar durante el siniestro, pero numerosas tiendas y otros establecimientos del litoral cayeron al agua; al parecer ninguna embarcación ha sufrido daños.

NO HAY TEMOR A EPIDEMIAS

Los médicos están de acuerdo en que no hay temor a que ocurra una epidemia, por cuanto el servicio está bien organizado y hay suficiente agua.

RESTABLECIDO EL ALUMBRADO

El alumbrado eléctrico se ha restablecido esta noche y el sesenta por ciento de los teléfonos, según se asegura, están ya funcionando normalmente.

LUCHAN POR MANTENER EL ORDEN

Los vecinos de Santiago se esfuerzan por mantener el orden dentro del natural caos reinante producto de la hecatombe, secundando así a las autoridades militares.

Se ha comprobado que fueron nueve los temblores en un lapso de siete horas.

LOS ESTIMADOS OFICIALES DEL ALCALDE

El alcalde Arnaz ha hecho un estimado oficial de los muertos y heridos: arroja, como ya hemos dicho, los primeros ocho víctimas y los segundos trescientos heridos; así lo ha comunicado a los centros oficiales de la Habana. Seis de los muertos son nativos.

NO HAY CALCULO OFICIAL SOBRE LAS PERDIDAS MATERIALES

Hasta ahora no se ha hecho cálculo oficial sobre las pérdidas materiales, pero se estima que casi todos los edificios de la ciudad han sufrido desperfectos de mayor o menor consideración.

Las comunicaciones fuera de la ciudad se mantienen con mucha dificultad.

UN CALCULO DEL GOBERNADOR

El gobernador provincial señor Barceló, manifestó esta noche que las pérdidas materiales pueden exceder de $10.000.000 y que los edificios públicos pueden haber sufrido daños que ascienden a $3.000.000.

CENTRAL ERMITA

CENTRAL ERMITA, febrero 3.— DIARIO, Habana. (Por telégrafo).

A la una y veinte de la madrugada de hoy se sintió en este Central un fuerte temblor de tierra, que duró aproximadamente cincuenta segundos. El vecindario se alarmó grandemente y fué tal la trepidación producida por el sismo, que la gente que trabaja en la casa de máquina la abandonaron precipitadamente. El reloj de la oficina se paró a la misma hora en que se sintieron los efectos del terremoto. Después de la primera sacudida, se sintieron otras diez más de menor intensidad, á cortos intervalos. El pánico fué enorme, no habiendo quedado nadie en sus camas. En Oriente hace años se sintió un fenómeno igual.

CORRESPONSAL.

HOLGUIN

HOLGUIN, febrero 3.— DIARIO, Habana. (Por telégrafo).

Sobre la una de la madrugada de hoy, se sintió en esta ciudad un fuerte temblor de tierra, cuya duración no pasó de tres segundos. Desde el año 1914, fecha en que se registró el último sismo, no se había sentido aquí un fenómeno de esta naturaleza.

CORRESPONSAL.

MEDIA LUNA

MEDIA LUNA, febrero 3.— DIARIO, Habana. (Por telégrafo).

Un violento temblor de tierra sacudió a este barrio sobre la una y media de la madrugada de hoy. La población, en general, que estaba entregada al sueño, se lanzó a la calle llena de pánico.

CORRESPONSAL.

MANZANILLO

MANZANILLO, febrero 3.— DIARIO, Habana. (Por telégrafo)

A la una y quince de la madrugada de hoy se sintió en esta ciudad un gran temblor de tierra, por suerte sin consecuencias desagradables; salvo algunos daños materiales.

CORRESPONSAL.

BANES

BANES, febrero 3.— DIARIO, Habana. (Por telégrafo).

Un violento sismo se registró en esta ciudad sobre la una y veinte minutos de la madrugada de hoy. Su duración, según se calcula, fué de unos veinte o treinta segundos. No se ha tenido que lamentar, por suerte, ni pérdidas materiales ni desgracias personales.

CORRESPONSAL.

DELICIAS

DELICIAS, Puerto Padre, febrero 3.— DIARIO, Habana. (Por telégrafo).

En la madrugada de hoy, una y quince minutos, tembló la tierra durante varios segundos. No se ha tenido que lamentar daños de ninguna clase.

CORRESPONSAL.

GIBARA

GIBARA, febrero 3.— DIARIO, Habana. (Por telégrafo)— Enorme terror produjo esta madrugada un largo temblor de tierra. No hubo que lamentar desgracias de ninguna clase.

CORRESPONSAL.

PRESTON

PRESTON, (Mayarí), Oriente.— DIARIO, Habana. (Por telégrafo).

Esta mañana se sintió un fuerte movimiento terrestre aquí. Comenzó a sentirse el fenómeno a la una y media de la madrugada de hoy. Repitiéndose las sacudidas, aunque con menos intensidad, a las cuatro y a las siete de la mañana. Aunque el pueblo se asustó mucho, los daños materiales fueron de escasa importancia y no hubo que lamentar desgracias personales.

CORRESPONSAL.

SANTA LUCIA

SANTA LUCIA, (Gibara).— DIARIO, Habana. (Por telégrafo).

Hasta un lugar conocido por Yabazón, se prolongó el terremoto que se registró en la madrugada de hoy en ésta. El sismo comenzó a sentirse a las doce y cincuenta minutos de la madrugada. En todo este radio que alcanza a veinte kilómetros, no tenemos noticias que hayan ocurrido desgracias o accidentes.

CORRESPONSAL.

PALMA SORIANO

PALMA SORIANO, febrero 3.— DIARIO, Habana. (Por telégrafo).

Un formidable temblor de tierra se sintió en ésta. Sobre la una de la madrugada, aproximadamente, comenzó a sentirse. Su duración fué de un minuto. Las familias, llenas de espanto y pavor se lanzaron a las calles; sin saber a quién dirigirse ya que la confusión que reinaba era enorme. A partir de ese momento, toda la ciudad permaneció despierta. Tanto los edificios comerciales y bancarios, como las casas particulares han sufrido serios desperfectos y se encuentran agrietados en su mayoría. Hasta la hora en que telegrafío no se conoce, por fortuna, ninguna desgracia personal. El único caso que se ha registrado es el de un fogonero del Central Palma, apellidado Vidal, que sufrió graves lesiones al romperse la corona de la chimenea del citado ingenio. El pueblo, espantado, cree que pueda haber un nuevo terremoto.

MAYARI

MAYARI, febrero 3.— DIARIO, Habana.— (Por telégrafo).

En la madrugada de hoy han ocurrido varios temblores de tierra. El de mayor magnitud fué a la una.

CORRESPONSAL.

GUANTANAMO

GUANTANAMO, febrero 3.— DIARIO, Habana.— (Por telégrafo).

El más intenso de cuantos temblores de tierra se han registrado en ésta se sintió en esta ciudad a la una y veinticinco minutos de la madrugada de hoy. Aproximadamente tuvo un minuto de duración. El pueblo se encuentra en las calles temiendo, aterrorizado, que la tierra comience a temblar de nuevo. Temiendo que hubiera ocurrido alguna desgracia, el supervisor militar salió de recorrido. Pero hasta ahora no se conoce de ninguna desgracia personal o derrumbe.

DESTRUIDO EL EDIFICIO DE LA ADUANA

Entre los edificios destruídos en Santiago por el terremoto de la madrugada figura el de la Aduana, motivo por el cual el administrador se ha visto precisado a suspender el despacho.

SAN GERMAN Y BAYAMO

El terremoto que ha asolado a la ciudad de Santiago, ha hecho sentir sus efectos, aun cuando no en la misma intensidad, a otras poblaciones de la provincia. En San Germán el temblor se sintió a la una y veinte de la madrugada, causando grandísima alarma. Sufrieron serios desperfectos la casa de calderas del Central San Germán, el edificio Balaguer, el Hotel Europa y otros, sin que hubiera que lamentar desgracias. El temblor duró unos treinta segundos.

En Bayamo no hubo que lamentar desgracias, aunque sufrieron desperfectos algunos edificios.

En Santiago se tienen noticias de que el fenómeno sintióse intensamente en Kingston, Jamaica.

NUEVITAS

NUEVITAS, febrero 3.— DIARIO, Habana. —(Por telégrafo).

El fenómeno sísmico que hizo temblar la tierra de casi toda la región noroeste y suroeste de la provincia de Oriente también se sintió en esta ciudad, aunque con menos intensidad. A la una y media de la madrugada se sintió con poca intensidad el terremoto. La mayoría de los habitantes de la ciudad se lanzaron a la calle, a la voz de alarma. No hubo que lamentar desgracias personales ni daños materiales.

CORRESPONSAL.

LOS OBREROS FERROVIARIOS SE OFRECEN A TRABAJAR GRATIS

CAMAGUEY, febrero 3.— DIARIO, Habana. (Por telégrafo).

Los obreros afiliados a la Unión del Ferrocarril del Norte de Cuba, han pasado un telegrama al gobernador Barceló, ofreciendo cien hombres con objeto de trabajar gratuitamente en el escombreo y otras obras necesarias y que tengan un carácter urgente. Esta tarde salió el tren especial extra número 216, con varios carros de viajeros. Este tren ha sido especialmente pedido por el coronel Rosal con objeto de trasladar a la ciudad de la Habana los presos de la capital oriental, ya que por los derrumbes habidos se hace imposible que sigan allí.

Médicos, enfermeras y practicantes de esta ciudad celebraron una reunión en la Jefatura de Sanidad. Asistieron al acto los doctores Cruz, Angulo, Tomé, Varona, Boza, Porro, Dobal, Casas, Oms, Cabada, así como también la representación del alcalde y la del gobernador de la provincia. Se tomó el acuerdo de estar preparados y embarcar a la primera orden para donde fuera necesario prestar sus servicios. También se han ofrecido otros profesionales y los estudiantes de medicina.

CORRESPONSAL.

TODOS LOS EDIFICIOS RECIBIERON DAÑOS, SEGUN EL CAPITAN W. A. CARD

BOSTON, febrero 3, (AP.)—Prácticamente todos los edificios de Santiago de Cuba han recibido daños anoche con motivo de la serie de temblores de tierra que sacudieron la ciudad, según comunica el capitán W. A. Card, del vapor Abangárez, de la Flota Blanca, en un mensaje a la Tropical Radio Telegraph Company.

El Abangárez entró en la bahía de Santiago al mediodía y después de una breve inspección el capitán Card envió el siguiente mensaje:

«Santiago de Cuba sintió dos ligeros temblores de tierra el 2 de febrero, a las cinco y siete de la tarde. A las doce de la noche experimentó otra sacudida que alarmó a los habitantes. Esta sacudida fué más fuerte que las dos precedentes. A la 1:14 se registró el más fuerte temblor de tierra de que se tiene noticia desde el de 1852.

«Más tarde, por la mañana, hubo otras ligeras sacudidas.

«En los momentos en que redacto este telegrama, 2.40 de la tarde, prácticamente todos los edificios de la ciudad están averiados. Los establecimientos de Swift, Loperán, Alonso Ferrero, la Aduana, la Catedral, el hotel Casa Granda, el club San Carlos y varias residencias particulares han recibido tales daños que será casi imposible repararlos.

«El paseo de la Aduana se ha hundido y es grande el daño que han recibido las casas de Vista Alegre. Uno de los extremos del hospital también ha sufrido averías. Los pacientes fueron sacados del establecimiento durante el temblor de tierra. Dícese que los muertos son doce y que los heridos llegan a doscientos.

«La oficina terminal de Santiago está intacta. Los almacenes han experimentado pocas pérdidas. Las boyas y el canal no han sufrido nada absolutamente.

«El destroyer Hopkins de los Estados Unidos, llegó a la una de la tarde con auxilios. Los bancos, las casas comerciales y las oficinas públicas están cerrados. Mucha gente ha abandonado sus casas y se han concentrado en los parques o se han ido al campo».

(MAS INFORMACION EN LA PAG. 13)

Información Telegráfica del Interior de la Isla

POR NUESTROS CORRESPONSALES

HURTAN FRACCIONES DE BILLETES DE LA LOTERIA

SANTA CLARA, febrero 3.

Faustino Montes de Oca, vecino de Vueltas, remitió por correos al presidente de la Compañía Central de esta ciudad, una carta conteniendo fracciones de la Lotería Nacional y un giro postal; las fracciones de billetes fueron sustraídas, ignorando quién fuera el autor.

INTOXICADA

En el Hospital Municipal fué asistida de síntomas graves de intoxicación la joven Julia González Díaz, de 24 años, vecina de Oquendo 24, al ingerir equivocadamente tres pastillas de permanganato.

CAÑA QUEMADA

COLON, febrero 3.—DIARIO. Habana.

En la finca «Josefita», propiedad de Bienvenido Pérez, se quemaron ayer ciento cuarenta mil arrobas de caña parada. Igualmente, en la finca «El Triunfo», propiedad del central «Mercedes», se quemaron setenta mil arrobas. Ambas fincas encuéntranse enclavadas en el barrio Céspedes, término de Manguito, estimándose que los fuegos han sido intencionales.

Se fracturó un brazo

En los momentos en que le daba cranque a un automóvil de su propiedad, se ocasionó la fractura del brazo derecho el señor Francisco Canal, estimado comerciante de esta plaza. Fué asistido de primera intención en el hospital «San Fernando».

Corresponsal.

OBITO SENTIDO

MENESES, enero 3.—DIARIO. Habana.

Esta tarde, rodeada del cariño de sus hijos, falleció después de varios meses de cruel enfermedad, uno de los fundadores de este pueblo y vecinos más queridos, señor Domingo Muñoz Muñoz, que rinde tributo a los 81 años.

Numerosos amigos del finado desfilaron por el lecho mortuorio para testimoniar su pésame a los atribulados familiares. El sepelio, que habrá de efectuarse mañana, constituirá una de las manifestaciones de duelo más grandes que se hayan registrado en esta localidad.

Enviamos la expresión de nuestra condolencia a los deudos del señor Domingo Muñoz.

Corresponsal.

INTENTO SUICIDARSE

GUANABACOA, febrero 3.—DIARIO, Habana.

El médico de guardia en la casa de socorro, doctor López Blanco asistió a Juana María Alvarez Sosa, de 37 años, vecina de la finca «Pineda», en Santa María del Rosario, de graves quemaduras diseminadas por el cuerpo, las que se causó, según sus declaraciones, con ánimo de privarse de la vida.

Cortés, corresponsal.

CONTINUAN LOS INCENDIOS EN CAÑAVERALES DE LA PROVINCIA MATANCERA

MATANZAS, febrero 3.—DIARIO, Habana.

Se han quemado 60 mil arrobas de caña en la finca «Lengua de Pájaro», propiedad de José M. Rodríguez, en el término de Agramonte; seis mil arrobas en la finca «Urrechaga», de Francisco Parras, en el término de Sabanilla, 160 mil arrobas en la finca «La Tumba», de Jorge Pascual, en Máximo Gómez; veinte mil arrobas en la colonia «Yince», de Fernando Gracia, en el barrio Platanal, del término de Pedro Betancourt; dos mil arrobas en la finca «Atrevido», del propio término y de la propiedad de Tomás Mosa.

CONDENADO POR EL JUEZ

En la mañana de hoy fueron condenados en el Juzgado Correccional, por el delito de juego prohibido Leopoldo Alvarez y Miguel Fernández, a quienes se multó en 40 pesos, y Juan Ramón González y Angel Barcerio Salas, a 31 pesos cada uno; los dos primeros han sido condenados también por infracción de último bando militar a quince días de arresto y cincuenta pesos de multa.

Corresponsal.

REYERTA ENTRE UNA MEJER Y 2 HOMBRES EN UNA CASA

En la casa Gervasio 1, sostuvieron una riña, Francisco de la Paz Valdés, de 24 años, vecino de Oquendo 25; su esposa Caridad Rodríguez Pérez, de 24 años y Otilio Quintero Colerra, de 24 años y vecinos estos dos últimos del lugar de la tragedia.

Conducidos al segundo centro de socorro, todos fueron asistidos de contusiones leves.

Expuso al sargento Suazo, Francisco de la Paz, que con motivo de que su esposa lo abandonó en unión de un pequeño hijo, para ir a residir con Otilio, él fué a la casa de éste a fin de ver a su hijito, cosa que le impidieron, por lo que se originó la riña, siendo además de golpeado por la mujer y el amigo de ésta, amenazado de muerte.

Con lo actuado se le dió cuenta al Juez Correccional de la Tercera.

IN MEMORIAM DE ATANASIO RIVERO

Con motivo del segundo aniversario de la muerte de nuestro querido compañero Atanasio Rivero, el sábado próximo, en la Iglesia del Cristo, a las nueve de la mañana, se celebrará una misa rezada en sufragio de su alma.

Su señora viuda y sus familiares invitan al solemne acto a todos los que en vida fueron amigos y admiradores del inolvidable escritor.

¡SHANGHAI!

La actualidad mundial, que es la guerra chino-japonesa, cuyas consecuencias nadie podría precisar de momento, ha sido ampliamente tratada por Orbe con sus muchos recursos literarios y gráficos. Desde un punto de vista sentimental, ¿cuál es la situación de los chinos? ¿Qué persigue el Japón al perseguir a sus hermanos de raza amarilla?

Vea en el número de Orbe, que aparece hoy, detalles sobre ese problema actualísimo.

¡GRETA!

Hay una sobresaliente personalidad en esta mujer, cuya gloria intriga e impresiona. ¿Hasta dónde es conocida privada y artísticamente esta sueca famosa, cuyo silencio ha sido siempre la preocupación de los publicistas de todas partes del mundo?

Solamente Orbe le dará, en su número de esta tarde, la historia en detalles de Greta Garbo, ilustrada con maravillosas fotografías.

LAS LINEAS DE SU MANO

Cada mano es un misterio y una historia cierta. ¿Qué puede ser más interesante que descubrir en las propias orientaciones de las líneas de sus manos ese misterio y esa historia, realizando el milagro de conocer algo tan nebuloso como el mañana de su vida?

Orbe, en combinación con el Profesor Tassani, le puede dar a usted la única oportunidad para una lectura seria de sus manos. Todo nuevo suscriptor de Orbe tendrá derecho a esa consulta, absolutamente gratis.

ADQUIERA ORBE TODOS LOS JUEVES, LA MEJOR, LA MAS FINA REVISTA

Hoy: último día de la OFERTA ESPECIAL de Flat Crepé de seda 2.00 el corte de 4 varas.

Tela magnífica, lavable; estampación bicolor, muy bonita.

Planta baja.

El Encanto

Aproveche la Gran Venta de Ajuares de Casa.

Comprende todos los artículos de venta en el primer piso:

Mantelería, Ropa de cama, Toallas, Tapicería Colchonería, Alfombras, Uniformes, Delantales...

Los precios más reducidos y, sobre ellos, un descuento del

¡15%¡

Recuérdelo

Primer piso.

El Encanto

POLITICA

El Supremo dió la razón a los intereses de Albarrán en el pleito contra Casariego

Dictó ayer sentencia el Tribunal Supremo, Sala de lo Civil, dando la razón, como lo hizo el Tribunal Superior Electoral, a los impugnantes de los actos realizados por el tercer vicepresidente del Ejecutivo Municipal del Partido Conservador de la Habana, señor Federico Casariego y que combatían distintos afiliados a dicho Partido, que representan la tendencia del señor Miguel Albarrán Monedero.

Declara el Supremo, por un solo voto de mayoría, sin lugar la apelación entablada por el doctor Emilio Núñez Portuondo, en representación del señor Casariego, contra el fallo del Superior Electoral que declaró nula la convocatoria tercera de Casariego para la sesión de dicho Comité Ejecutivo fijada para el quince de diciembre pasado y nulos los acuerdos que en ella se tomaron.

ARDIZON ASPIRA A DELEGADO

José Ignacio Ardizón, joven de méritos reconocidos, nos informa que aspira a Delegado por el barrio de Santa Teresa, bajo la enseña del partido Liberal.

Dadas las inumerables simpatías con que cuenta por sus dotes personales, puede vaticinarse que el triunfo le sonreirá.

TRIBUNAL S. ELECTORAL

Varios fallos dictados ayer

El Tribunal Superior Electoral dictó ayer las siguientes resoluciones:

Con lugar la reclamación del procurador Eduardo de la Campa, contra convocatoria y sesión del 24 de diciembre último del Comité Ejecutivo Municipal Liberal de Nuevitas y nula dicha convocatoria y sesión.

Con lugar, también, la del procurador Benito Alonso contra la convocatoria de Carlos González Castro, primer vicepresidente del Ejecutivo Liberal del barrio de Chávez para la sesión del 23 de diciembre último, la que se declara nula.

Igualmente, con lugar, la de Guillermo Pérez Arteche, contra acuerdos del Comité Ejecutivo Popular del barrio Oeste de San Francisco, en el Término de Guanabacoa y nulos los acuerdos tomados.

Y con lugar, también, la del propio doctor Pérez Arteché, contra la convocatoria y sesión del 20 de diciembre del Comité Ejecutivo Popular del barrio de Bacuranao, en Guanabacoa, y nula, en consecuencia, dicha convocatoria y sesión.

DR. JOSE AUGUSTO FINA

¡Ha muerto José Augusto Fina!

Fueron estas palabras motivo de honda sorpresa en esta casa, por cuanto, ha pocos días, aún nos anunciaba, animosamente, que suspendía una conferencia que había de ofrecer, por radio, para entregarse en manos de un distinguido profesional que le había de extirpar el apéndice.

La Parca pudo más que la Ciencia, y se llevó en sus garras a José Augusto Fina, cuando mayores eran sus entusiasmos y anhelos, en una vida consagrada por entero al estudio.

Doctor en Pedagogía, brillante fué su labor en las aulas. Y su pasión por las letras hizo que, al desaparecer, en plena juventud, deje importantes obras, así como una serie de interesantes conferencias y artículos que vieron la luz en importantes publicaciones de ste país. «Los Tesoros de nuestra Biblioteca Nacional», «El Cucalambé» y otros trabajos históricos de gran valía, nos hablan de la acuciosidad y del temperamento sutil que poseía el prematuramente desaparecido intelectual.

DIARIO DE LA MARINA, que sabía de los valimientos del doctor José Augusto Fina, se asocia al hondo dolor que experimentan, en estos amargos momentos sus atribulados familiares.

HA SIDO LOCALIZADO EL SUBMARINO INGLES «M-2» EN PORTLAND BILL

LONDRES, febrero 3. (AP.)—El Almirantazgo británico anunció esta noche que el submarino «M-2» había sido localizado a cinco millas de Portland Bill.

El anuncio del Almirantazgo dice:

«Poco después de las once de la noche el contralmirante de la flota de submarinos informó que había localizado el submarino «M-2» en una posición a unos doce grados, o sea, a 4.8 millas de Portland Bill.»

Se tiene entendido que el submarino no fué hallado hasta después de las 10.30 de la noche.

«El Encanto» vende siempre más barato lo mejor

Sandalias francesas.

La nota chic para el trópico.

París decreta el uso de las sandalias con tacón para los vestidos de sport, estampados, de hilo liso de chiffón... Todos armonizan con estas primorosas sandalias

Sandalia, con adornos hechos a mano, en blanco y negro.....12.00

Sandalia con adornos en blanco y punzó, o en blanco todo, beige y carmelita. 6.00

Sandalias tipo mocassin, con dibujos incrustados, blancas, beige o carmelita..... 6.00

Extenso surtido en nuevos estilos y modelos.

desde $5.00

Tercer piso.

El Encanto

Telf. A-7221

M.E.C.D. 2016

9A SECCION

Teléfonos:
Máquinas . A-3781
Dirección. M-4151
Admón. . M-7911
Sports . . M-7912
Clasificados A3333

DIARIO DE LA MARINA

Teléfonos:
Máquinas A-3781
Dirección. M-4151
Admón. . M-7911
Sports . . M-7912
Clasificados A3333

9A SECCION

AÑO CIEN — ACOGIDO A LA FRANQUICIA POSTAL — LA HABANA, JUEVES, 4 DE FEBRERO DE 1932 — EL PERIODICO MAS ANTIGUO DE CUBA — PAGINA ONCE

La España Actual

La Política Española

Por LEON ICHASO

No acaba de organizarse y definirse el tecnicismo político en España. Inicios, atisbos y aleteos de muchos partidos... y nada más. Siguen la misma manquedad, el mismo desequilibrio que han señalado y lamentado ya reiteradamente hombres públicos tan ilustres como Melquíades Alvarez y don José Ortega y Gasset. Pero la gran agrupación que sirvió de lastre y de contén a las izquierdas, no acaba de surgir Hay indudablemente en el alma española una fuerte reacción derechista producida por los excesos y tendencias absorbentes de los socialistas por las sombrías y siniestras convulsiones de los anarcosindicalistas y por arbitrariedades de tan grueso calibre como lo de la disolución de la Compañía de Jesús y la confiscación de sus bienes. Pero fuera del aumento de afiliados que se nota en algunas agrupaciones de la derecha, como la Acción Nacional y el Partido Progresista y fuera de las actividades femeninas para aunar sus esfuerzos en defensa de intereses tan supremos como los de la familia y los de la religión, no ha cuajado aún el nuevo partido que recoja las energías y los anhelos indudablemente robustos y poderosos de los derechistas y centristas.

Y se ve, se palpa la necesidad de este partido. Está, según expresión del vulgo, al caer. «Creo que sin un partido nacional amplio— ha dicho Ortega y Gasset—no se puede hacer el Estado fuerte que debe ser España. Con diversidad de partidos no se hacen Estados. Sólo cuando existen ya los Estados, puede haber variedad de grupos y eso siempre transitoriamente. Cuando se forman los partidos y se puede ir a una unión de ellos, ya veremos qué pasa».

Lleva cerca de un año la República y aun no existen más que minorías y grupos políticos, la mayor parte de ellos tan exiguos y tan brumosos que apenas se perciben No hay todavía ninguna agrupación que cuente, por sí misma y por sí sola, con mayoría parlamentaria. Descontando los dos núcleos del partidos socialista y el radical republicano, los demás parecen fragmentos desprendidos de agrupaciones deshechas.

Falta, hasta ahora, el hombre que reúna y organice en ese partido nacional que echa de menos Ortega y Gasset, las grandes fuerzas que se agitan esparcidas o que refugiadas tras el cambio de régimen en su neutralidad, esperan la voz resuelta y prestigiosa que les diga: «Levántate y anda».

¿Quién será este hombre? Don Miguel Maura, ha hecho ya dos llamamientos a las derechas. Posee, sin duda, cierto vigor, cierta energía rotunda y categórica que recuerda a la de su padre; el esclarecido político y estadista, don Antonio; pero le falta la altura de su visión política y su firmeza reposada, serena y honda.

Al lado de grandes aciertos se advierte en él un aturdimiento confuso y a veces contradictorio; arranques robustos y atinados van en su política acompañados de inexplicables y raras vacilaciones. Su actitud débil y ambigua, tardíamente confesada por él mismo, respecto a los incendios de los conventos e iglesias, cuando ocupaba el ministerio de Gobernación y sus declaraciones no del todo explícitas respecto a algunos Estatutos Constitucionales, abiertamente sectarios, le han restado fuerza en no pocos sectores derechistas. Por otra parte el Partido Progresista al que don Miguel Maura petenece, ha manifestado que no quiere perder su personalidad.

Eran muchas y grandes las esperanzas que tras el advenimiento de la República habían puesto las derechas españolas en Lerroux. El antiguo demagogo había recogido sus fuegos y se había tornado en estadista ecuánime y sereno, en predicador persistente del orden, de la moderación, de la tolerancia y del respeto a las opiniones y creencias de todos. Se auguraba para él con gran beneplácito de la opinión pública, la presidencia del primer Consejo de Ministros. Melquiades Alvarez panegirizaba en la tribuna, desde la altura de su elocuencia, sus dotes políticas y le ofrecía el prestigio de su cooperación y el de los suyos, para constituir el anhelado Partido Nacional. Acercábanse a él Santiago Alba, Ortega y Gasset y otros próceres de la actual vida pública española. Pero Lerroux se ha encerrado en un extraño mutismo que ha desconcertado aun a sus más fervorosos devotos. ¿Es que espera la ocasión madura y oportuna? ¿Es que va a hablar al fin resueltamente con aquella franca y casi ruda claridad de otros tiempos, es que se va ya a definir con precisa e inequívoca fijeza en el discurso anunciado para el próximo día once? Hacia él mira anhelante un inmenso y valiosísimo caudal de opinión pública. ¿Brotará por fin de ese discurso la ansiada agrupación?

ANUNCIESE EN EL
Diario de la Marina

Pacíficamente, los Padres Jesuitas Abandonan Sus Residencias, Laboratorios y Colegios

MAS DE CIEN ENMIENDAS TIENE EL PROYECTO DE LEY COMPLEMENTARIO PARA REGULAR EL DIVORCIO, QUE EMPEZO A DEBATIRSE AYER

Rodrigo Soriano Ha Atacado al Gral. Sanjurjo

Le llamó, al referirse a él en las Cortes «obispo con tricornio» por su actuación

MADRID, febrero 3 S. T.—En una de las últimas sesiones de las Cortes dió la nota discordante el diputado señor Rodrigo Soriano, el que fué llamado al orden por el Presidente, conminándole a que guardase al Parlamento el debido respeto. Hablando de los sucesos de Castil Blanco y Arnedo se refirió «a ese obispo con tricornio —dice—que se llama el general Sanjurjo, y que dirige censuras al Gobierno por permitir mítines en que se censura a la Guardia Civil. Estima que es hora de que los generales dejen de inmiscuirse en la política del país.

Rodrigo Soriano

Habla después de Marruecos y recuerda que por divergencias entre el general Marina y el General Fernández Silvestre se produjeron los primeros conflictos en Larache. Ahora, según dice, existen intemperancias de otros militares que provocarán conflictos con los moros, los cuales desea prevenir y evitar, y aunque hoy día los moros leen periódicos, incluso «El Socialista» y la zona del Proteccetorado es como una acera de la Puerta del Sol, no quiere que se le tache de indiscreto, y calla.

Trata, por último, de los sucesos del parque de María Luisa, y vuelve a hablar de asesinatos y de ley de fugas, pidiendo que se haga justicia.

En cuanto a la ley religiosa se establece igualdad para todos los credos, los que podrán mantener sus propios templos y seguir las industrias típicas, patrimonio de ciertas comunidades

MADRID, febrero 3 (A. P.)— La Asamblea Nacional inició hoy el debate general sobre el proyecto de ley complementario para regular el divorcio, causando una discusión muy animada. El proyecto fué presentado en diciembre último, siendo devuelto para ser discutido y votado por la Cámara. Probablemente será muy modificado antes de su aprobación definitiva, porque han sido presentadas más de cien enmiendas.

La Comisión especial del Gobierno que redacta el proyecto de ley complementaria constitucional regulando el status de las creencias y congregaciones religiosas, ha terminado virtualmente su labor. El proyecto será presentado primero al Gabinete y luego a la Asamblea Nacional.

Se sabe que los principales puntos del proyecto son que el Estado reconoce por igual todas las creencias, las que podrán mantener sus propios templos. El Gobierno no con tribuirá económicamente al mantenimiento de ninguna fe, excepto en los casos en que se trate de sostener iglesias que sean monumentos nacionales o misiones en el extranjero que ejerzan la justicia.

Las religiones no podrán participar en la competencia industrial activa, pero podrán seguir dedicadas a ciertas antiguas industrias típicas, como es la de fabricar vinos dulces. Las iglesias no podrán tener a su cargo escuelas, más que aquellas puramente doctrinales. El nombramiento de los eclesiásticos que hayan de ocupar altos cargos habrá de tener la sanción del Gobierno. Todas las congregaciones o asociaciones estarán sujetas a los impuestos y demás leyes ordinarias reguladoras de las organizaciones no religiosas. Los actos públicos y procesiones religiosas fuera del recinto de los templos, han de ser aprobados previamente por el Gobierno.

DETENCION DE COMUNISTAS EN OVIEDO

OVIEDO, febrero 3 (A. P.)— Siete comunistas fueron arrestados por estar haciendo propaganda entre los nuevos reclutas, en los cuarteles del ejército. Algunos soldados protestaron ruidosamente de los arrestos, siendo ese el único incidente.

MAURA ESTIMA QUE LA CONFISCACION DE LOS BIENES DE LOS JESUITAS, SIN INDEMNIZACION PONE AL GOBIERNO EN CALLEJON SIN SALIDA

La comisión encargada de realizar el inventario de los bienes confiscados está actuando, presidida por Barahona. El famoso observatorio del Ebro no fué incautado aún

MADRID, febrero 3. (AP.)—Las autoridades han comenzado hoy la tarea de confiscar todos los colegios, las escuelas y las residencias de los jesuitas, mientras 3.500 Padres y Hermanos de la Compañía de Jesús se distribuyen por ciudades y pueblos, muchos de ellos al abrigo de sus familiares, para continuar en España como ciudadanos, en vista de que el decreto dictado por el gobierno no les permite vivir en sociedad. Algunos jesuitas han partido para el extranjero, sabiendo que varios han llegado a Portugal. El éxodo de los miembros de la Compañía de Jesús se realiza pacíficamente.

Los superiores de las residencias de la Compañía de Jesús han informado a los periodistas y al público que los edificios serán abandonados sin ofrecer la menor resistencia, por haberlo así aconsejado el Sumo Pontífice.

Los despachos de las Provincias Vascongadas dan cuenta de que las residencias, colegios y otros edificios de la Compañía de Jesús han sido abandonados ya por los jesuitas. Las informaciones de otras ciudades indican que los edificios se evacuaron en el día de hoy.

Mientras tanto, la Comisión encargada de realizar el inventario de los bienes de la Compañía de Jesús ha comenzado sus trabajos bajo la dirección del señor Casto Barahona, su presidente. La Comisión dispondrá de 521 colegios de segunda enseñanza, cuatro universidades, tres colegios, dos observatorios, un laboratorio biológico y muchos asilos y residencias.

La Comisión estima que el valor de las propiedades confiscables es de unos doscientos millones de pesetas.

Por ahora el gobierno no se propone discutir las reclamaciones formualadas por varios extranjeros y por distintas compañías, pero lo hará detenidamente más tarde.

NO SE HA CONFISCADO AUN EL OBSERVATORIO DEL EBRO

TORTOSA febrero 3. (AP.)-Todavía no se sabía con exactitud hoy si el Gobierno se propone confiscar el famoso Observatorio del Ebro, que pertenece a la Compañía de Jesús, y al frente del cual se halla un eminente astrónomo jesuita.

El director de Estadísticas, señor Honorato Castro, que fué enviado a esta ciudad con tal motivo, salió para Madrid después que el director del Observatorio, Padre Cecilio Rodés, le manifestó que está realizando un estudio del magnetismo solar que sería una lástima interrumpir con motivo de la confiscación del establecimiento.

Agregó el Padre Rodés al director de Estadísticas que el Observatorio del Ebro pertenece a un patronato particular en lo que a su sostenimiento se refiere y que también puede considerarse como una institución oficial por cuanto el estado le tiene concedida una subvención.

MAURA DESEA CONOCER LOS FUNDAMENTOS LEGALES DEL DECRETO

MADRID, febrero 3. (AP.)—Tratando acerca del decreto en virtud del cual se ha disuelto la Compañía de Jesús confiscándosele todas sus propiedades en España, el ex ministro de la Gobernación don Miguel Maura, ha hecho las siguientes manifestaciones:

«Pediré al ministro de Justicia, señor Albornoz, que explique claramente a la Asamblea los fundamentos legales en virtud de los cuales el gobierno ha podido confiscar las propiedades de la Compañía de Jesús sin la correspondiente indemnización, porque se me figura que el ministro se encuentra en un callejón sin salida.»

LA RESIDENCIA JESUITA DE SANTANDER TIENE UNA HIPOTECA

MADRID, febrero 3 (A. P.)— Los despachos de Santander dicen que los Jesuitas han hecho entrega de la Universidad Pontificia de Comillas a sacerdotes de otras Ordenes religiosas La citada Universidad es propiedad particular del Papa, quien la recibió del marqués de Comillas.

El Padre Herrero, de la Compañía de Jesús, entregó las llaves de la residencia local a las autoridades del Gobierno; pero dijo que el edificio reconoce una hipoteca de cien o veinticinco mil pesetas a favor del Banco de Bilbao.

De Barcelona comunican que la Generalidad se ha hecho cargo del Observatorio del Ebro y del Instituto Biológico de Sarría, que pertenecía a los Jesuitas. Por otra parte el Gobierno se ha incautado de las escuelas de los Jesuitas en el resto de la región, donde continuarán dándose clases por instructores de la Universidad de Barcelona.

El gobernador de Sevilla visitó los edificios de la Compañía de Jesús, haciéndolos registrar en los libros en que constan las propiedades del Estado. Consignó la Iglesia de los Jesuitas al cardenal Ilundain.

Barriobero Fué un Adalid de la Secularización

Estima que la Cámara debe legislar sobre la Iglesia, la que no existe para aquélla

MADRID, febrero 3 S.T.—En el debate sobre la secularización de cementerios echó su cuarto a espadas el señor Barriobero diciendo que la Cámara debe legislar por encima de la iglesia, pues para ella no existe esta.

Barriobero

Tuvo acres censuras para los partidarios de la no secularización, en medio como es natural de las protestas, a veces violentas, ininterrumpidas de los diputados vasco-navarros que han defendido con tesón sus tradiciones católicas pese a las diatribas y pullas contra ellos lanzadas por las izquierdas.

LA NACIONALIZACION DE LOS FERROCARRILES SE TRATO AYER CON LA OPOSICION DE PRIETO

Cree la policía madrileña que se está fraguando un complot monárquico en relación con la disolución de la Compañía de Jesús, pero las pesquisas efectuadas no dieron resultado

MADRID, febrero 3 (A. P.)— La Comisión ejecutiva de la Unión General de Trabajadores celebró hoy una reunión secreta para tratar del problema de la nacionalización de los ferrocarriles, de suma importancia en estos momentos en que rige en España un gobierno republicano, una de cuyas carteras, precisamente la que tiene relación con el asunto, está en manos de un ministro socialista.

Durante el régimen monárquico los obreros ferroviarios con el consejo de los socialistas, habían pedido distintas veces la nacionalización de los ferrocarriles. Era una aspiración que mantenían viva en sus programas y que contaba con el aplauso de los jefes del partido socialista.

A la sesión secreta de hoy asistieron los tres ministros socialistas del Gabinete, los señores Largo Caballero, del Trabajo; Fernando de los Ríos, de Instrucción Pública e Indalecio Prieto, de Obras Públicas.

Tan pronto comenzó la reunión, los delegados de los ferroviarios plantearon el asunto de la nacionalización de los ferrocarriles que, nunca, como ahora, podría tener una fácil realización.

El ministro de Obras Públicas don Indalecio Prieto, se opuso al proyecto diciendo que la nacionalización de los ferrocarriles no es una buena política para el Estado. Anunció a la Comisión Ejecutiva de la Unión General de Trabajadores que el Gobierno se negaría a acceder a dicha nacionalización, al menos mientras él desempeñe la cartera de Obras Públicas.

INVESTIGA LA POLICIA UN SUPUESTO COMPLOT DE LOS MONARQUICOS

MADRID, febrero 3 (A. P.)— La policía está haciendo investigaciones que hasta ahora no han dado el menor fruto, en el Centro Tradicionalista, pretendiendo encontrar los hilos de un supuesto complot monárquico relacionado con la expulsión de la Compañía de Jesús.

"LA VOZ DE GALICIA"

El gran diario «La Voz de Galicia', el más importante de la Coruña y de la región, ha celebrado sus Bodas de Oro con un número extraordinario. En él se refieren la historia y el proceso verdaderamente prestigiosos de este colega, defensor acérrimo y constante de dos principios inconmovibles: el de la democracia y el del culto devoto y ferviente a la «terriña».

Desfilan por sus nutridas páginas las ilustres efigies del fundador del periódico, Don Juan Fernández Latorre, del primer Presidente de su Consejo de Administración, Don José María Ozores del Prado, del Presidente actual Don Enrique de la Torre, de los vocales y de los redactores y colaboradores en sus distintas etapas. Aparece también en ellas el gran edificio donde está y todos sus empleados desenvuelven sus actividades desde hace más de ocho lustros.

El número conmemorativo es digno de la gloriosa fecha, cuyo quincuagésimo aniversario celebra la distinguida y benemérita publicación gallega.

Nosotros, que estamos próximos al centenario de nuestro periódico enviamos desde aquí a «La Voz de Galicia» nuestra efusiva felicitación.

ESPAÑA ABOGA POR LA PAZ Y POR EL DESARME

La delegación española en Ginebra recibe instrucciones de actuar en aquel sentido

MADRID, febrero 3. (AP.)—Reaccionando ante la grave situación que existe en el Extremo Oriente, el consejo de ministros celebrado hoy tomó el acuerdo de dar instrucciones al ministro de Estado, don Luis Zulueta y a los demás delegados de la comisión española del desarme, que defiendan la actitud constitucional de España, contraria a la guerra y expongan los deseos de que este país de que se inicie el desarme del mundo.

La Asociación Nacional de Mujeres ha telegrafiado al presidente de la Conferencia del desarme de Ginebra, diciendo que las mujeres españolas desean «paz y desarme.»

La Unión General de Trabajadores ha aprobado una resolución recomendando que la Liga de las Naciones insista en la desmovilización de todos los ejércitos, excepto aquella porción que se considera necesaria para ejercer la policía entre las naciones. La resolución recomienda, además, que las naciones resuelvan sus disputas por medio del arbitraje obligatorio.

EN EL BRASIL HAY DIEZ MIL ESPAÑOLES INDIGENTES QUE SOLICITAN SU REPATRIACION

El Ministro de Estado ha desmentido categóricamente la noticia de que se piense dar al señor Anguera de Sojo, ex Gobernador de Barcelona la Embajada en el Vaticano

MADRID, febrero 3. ST.—El señor Zulueta, que había quedado ultimado un pequeño cambio de personal con motivo de la dimisión del subsecretario de Estado, señor Agramonte que le ha sido aceptada, ha dicho:

—Yo lo he sentido mucho, pero ante su insistencia, no he tenido más remedio que aceptarle la renuncia. El señor Agramonte se siente muy ligado al señor Lerroux, y aunque no pertenece al partido radical y el cargo que ejercía era técnico, se ha considerado en el caso de no continuar. Además, estaba realmente cansado por el esfuerzo que ha realizado al frente de la subsecretaría.

Para sustituirle ha sido designado el señor Gómez Ocerin, actual consejero en la Embajada de España en el Vaticano. Es persona de mucha cultura y de espíritu liberal. En el Vaticano le sustituye don Eduardo García Comín, ministro en Riga. A este cargo va el ministro en Praga, don Ventura Caro y a Praga el subsecretario dimisionario, señor Agramonte. Este diplomático tiene categoría de ministro de primera clase y por esta circunstancia y también por la importancia de aquella nación, se eleva de categoría la Legación.

Un periodista preguntó al ministro si se ha pensado en el sustituto del señor Castro en Berlín y el señor Zulueta contestó que todavía no se había decidido nada.

Acerca de la repatriación de los indigentes españoles en América, dijo que es un problema lleno de dificultades que cada día aumentan por la crisis mundial y por la intensificación de los contingentes parados que aspiran a la repatriación. Ahora se sufre en este aspecto una de tantas prodigalidades como tuvo la Dictadura.

Puso el ministro como ejemplo que hace poco se preguntó al Brasil cuántos españoles querían ser repatriados y el cónsul contestó que diez mil. Después la cifra ha aumentado. Se va haciendo lo que se puede para resolver la situación, pero siempre en armonía con los medios de que se dispone, y hay que tener en cuenta que éstos son muy escasos. En el Ministerio de Estado hay 150.000 pesetas para estas atenciones y en la Inspección de Emigración 50.000. Como se ve, con este dinero no hay para atender sino una parte muy reducida de las demandas de repatriación.

—Se había dicho que el Gobierno iba a solicitar de las Cortes un crédito para estas atenciones—dijo un periodista.

—No. Eso no se puede hacer, porque sería elevadísimo y aun así difícilto que se resolviera todo el problema. No cabe otra cosa que ir atendiendo poco a poco las peticiones dando preferencia para ello a los casos más graves.

Dijo el ministro que el nuevo embajador en Wáshington, señor Cárdenas, saldrá en breve de Tokio para aquella capital por vía San Francisco y que el señor Alomar ha sido muy bien recibido en Italia.

Por último, manifestó que están desprovistos de fundamento los rumores que han circulado sobre el nombramiento del señor Anguera de Sojo, ex gobernador civil de Barcelona para la Embajada del Vaticano. El señor Anguera de Sojo se encuentra actualmente en Madrid y su actividad parece concentrarse en la política catalana. Se habla mucho de dar al señor Anguera de Sojo la presidencia de un partido catalán en formación, resultante de la transformación de Acción Catalana Republicana en Unión Democrática de Cataluña, contando con elemento tan destacado como don Amadeo Hurtado.

ECOS DE ANDALUCIA

MALAGA. CON MOTIVO DE LOS SUCESOS DE CASTILBLANCO. ESCANDALO EN UN TEATRO. CONSECUENCIAS DEL MISMO. MITINES CATOLICOS

El asesinato de varios Guardias Civiles en Castilblanco, pueblo de la llamada «Siberia Extremeña», ha producido en Málaga gran sensación.

Todos los amantes del orden, sin separación de políticos, fueron al Cuartel de la Guardia Civil y allí estamparon sus firmas en centenares de pliegos. Se remitieron también telegramas al General Sanjurjo, Director del Benemérito Cuerpo

En la Catedral se verificaron honras por los asesinados, asistiendo el Cabildo Eclesiástico, presidido por el Gobernador de la Diócesis, el Coronel de la Guardia Civil y bastantes Jefes y Oficiales, Clases y Soldados.

No pasa semana sin que se registre algún suceso desagradable, contrario al orden y al buen deseo de cuantos aspiran al bienestar y tranquilidad en España.

En el Teatro Cervantes representábase la obra de Muñoz Seca y Pérez Fernández L. A. O. C. A., en la cual se trata en forma humorística a los obreros parados.

Apenas alzado el telón se promovió un escándalo enorme en el Paraíso. Gritos, silbidos, pateos y frases violentas. Acudieron los agentes de Seguridad, con un Teniente y como los escándalos siguiesen, contrarrestados por las protestas y aplausos en favor de la obra, del público de localidades, se procedió a detener a varios de los que promovieron aquellos actos, entre ellos al joven concejal señor Martínez Villarreal, a un maestro de escuela. Presidente del Comité radical-socialista de San Roque y al comunista señor Rodríguez.

Entre el citado maestro y el sargento de Seguridad, ocurrió un incidente, que se relata de diversos modos, resultando herido en la cabeza el maestro.

En la Comisaría, apenas se tomaron los nombres de los detenidos, fueron puestos en libertad todos, menos el presidente del comité de San Roque, que pasó al Juzgado como autor de un delito de resistencia.

En los bolsillos de algunos de los presos se hallaron piedras de no pequeño calibre y otras debajo de los asientos. En otro lugar se encontró una cuchilla, que allí debió ser arrojada.

El incidente que relatamos ha dado motivo a protestas de una y otra clase, mostrándose los centros izquierdistas contrarios al Gobernador, y dando lugar a una moción, de censura contra éste en el Ayuntamiento, en la que defendieron a la primera autoridad civil con energía los señores del Río y González Salas.

En cambio el señor Coloma ha sido visitado por numerosas comisiones y personas importantes, que aplauden su actuación conciliadora.

El comercio dirigió telegramas a Madrid elogiando la actuación del señor Coloma Rubio y pidió permiso para cerrar los establecimientos medio día, como protesta contra los que sin razón le atacaban y pedían su relevo. El Gobernador no lo ha permitido pues creerían fuese una provocación.

También acudieron muchas señoras al Gobierno Civil a dejar tarjeta.

Los propagandistas de la Acción Católica señores Gil Robles y Clairac, han dado en Málaga tres mitines, en favor de sus ideas.

Fué el primero en el Teatro Cervantes, concurriendo lo más selecto de la sociedad malagueña, tanto de un sexo como de otro. Hubo muchos entusiasmos.

Al día siguiente en el Teatro Principal se celebró otro mitin, solo para mujeres, haciendo la presentación de los oradores la Marquesa de Cropani.

El otro mitin se especializó para obreras y se llevó a cabo en el Teatro Lara.

Los obreros fueron obsequiados con un banquete a que asistieron más de 400 personas.

SEVILLA. EL ASALTO. MONTE DE PIEDAD. CONTRA UN PROYECTO. INCENDIO DE UNOS ALMACENES. ARTISTA HERIDA

Un grupo de pistoleros organizó en Sevilla un atraco contra la Central del Monte de Piedad y caja de ahorros.

El acto se llevó a cabo a pesar de existir allí presentes algunas personas que se vieron sorprendidas por el atrevimiento de los malhechores.

No obstante esto solo se pudieron apoderar de unas tres mil pesetas.

Se asegura que hay una pista que hace esperar sean capturados por la Policía y Guardia Civil y recaen graves indicios contra un detenido por sospechoso.

Se han verificado registros en varias casas de los barrios de la Macarena y de Amate.

El Gobernador Civil de Sevilla ha propuesto al Gobierno, se aplique la Ley de Defensa de la República, al propietario Sr. Cerezo, por que, según informe de la Jefatura Agronómica, se ha resistido al cultivo de sus tierras, privando de ese modo al campesino andaluz de un medio legítimo de trabajo e infiriendo un daño grave a la economía nacional.

El señor Cerezo posee cuatro o cinco fincas rústicas en el término Municipal de Carmona y otras en el de Alcalá de Guadaira.

En Sevilla, en los almacenes del hermoso establecimiento «Ciudad de Londres», se declaró la madrugada un imponente incendio.

En dichos almacenes había grandes existencias de géneros de invierno. que fueron pasto de las llamas, formándose una hoguera inmensa.

En otras dependencias, ya por el agua, ya por la violencia que se ejerció para desocuparlas, hubo grandes daños.

Los géneros estaban asegurados.

Al día siguiente quedó apagado el fuego, salvando los bomberos a las casas colindantes.

La artista de circo Angela Romero Zarque, esposa del japonés Joseph E. Admdes, está herida de gravedad. El hecho ocurrió en Sevilla en el circo «Arriola».

Un empleado del mismo, llamado Francisco Vinuesa Martín, sostuvo una discusión acalorada con la Angela.

Como ésta pronunciase algunas frases que ofendieron al empleado, éste sin reparar que se trataba de una mujer, se arrojó sobre ella y la tiró al suelo.

SILENCIO!!

A comenzar está el segundo acto de la gran obra

GALLETITAS Armada

Regalo del Paladar

LA VERDAD SOBRE LA MUERTE DE LA MATA HARI

COMENTARIO

En sus anteriores crónicas, una vez descubierto íntegramente el secreto de su vida, de su espionaje y de su detención, dijo Cabala a la famosa bailarina en el momento de salir de su celda de San Lázaro para el Consejo de Guerra: Qué diferencia tan grande, entre este relato nuestro y todos los anteriormente publicados! Hé aquí un solo detalle que lo prueba: el como fué la Mata-Hari detenida. Según el Cónsul holandés M. Whit, en un gran hotel parisién a las siete de la mañana, cuando se hallaba en la cama todavía;según la versión corriente Edwards Bello, llevada por el señor Gómez Carrillo, con pretexto de un paseo en automóvil hasta la línea allá de la frontera. Hay que advertir sobre esta última versión que tuvo en la realidad su fundamento, más sin que la realidad la relacionase para nada con la Mata-Hari, ni mucho menos con el señor Gómez Carrillo. El hecho le ocurrió a otra gran espía: a la que denominaban los franceses mademoiselle Dosteur, Ana María Lesser, que realizó antes de la guerra y en la guerra, empresas totalmente inverosímiles.

Por las revelaciones de Cabal, el lector ya se ha enterado de que la Mata-Hari fué, en efecto detenida en la frontera, pero no cuando iba sino cuando volvía de París. Y por las revelaciones de Cabal, el lector se ha enterado con todo género de detalles de episodios como el de la violación de la balija diplomática suiza, delito que todavía no ha prescrito y que la policía aún no lograra penetrar a fondo.

Queda algo por revelar acerca de la Mata-Hari? Queda algo sobre su muerte. Tampoco en el relato de su muerte se ha dicha todavía la verdad, y aunque parezca mentira, cada cual la refiere a su manera. El señor Gómez Carrillo trata el punto muy de paso, y para eso recogiéndolo del entonces ayudante del Dr. Bizard, doctor Bralez. El señor Gómez Carrillo, cuando ocurrió el suceso, se encontraba ausente de París; a raíz de la sentencia que condenaba a la Mata-Hari, el gobierno francés le había ordenado el hacer un viaje a Oriente. La relación de la muerte de la famosa danzarina que se considera más exacta, es la de Blasco Ibáñez en «Mare Nostrum».

—A mí—cuenta Blasco Ibáñez— a mí me la refirió el mismo M. Chinet, su defensor.

Y asegura satisfecho:

—Es rigurosamente exacta.

Y no obstante hallarse ausente cuando la ejecución se realizó, y no obstante la enorme deficiencia del relato propio, y no obstante la afirmación de Blasco Ibáñez, sin embargo.

Y no es exacta, en efecto.

Es ahora, que lo va a contar Cabal, cuando va a darse la relación exacta de cómo murió en Vicennes la Mata-Hari. Para llegar a este punto, habrá que referir a los lectores quien era el «My» que firmaba las cartas que con este nombre se le encontraron a la Mata-Hari y que no era Malvy, como creyeron el tribunal y la opinión que le condenaron; habrá que decir, de paso lo que era la que llamaba Gómez Carrillo la «pandilla del bounet rouge»; habrá que relatar rápidamente la que llama también Gómez Carrillo «muerte oscura de Almereyra»... Y tras esto, la escena inolvidable, espantosamente trágica en que el teniente Bihón dió la orden de disparar doce fusiles contra la imperturbable danzarina.

DON ALEJANDRO LERROUX DICE QUE SU PARTIDO GOBERNARA EN ESPAÑA PRONTO Y PLENAMENTE

En vista de las razonables objeciones presentadas al Gobierno español por el ministro del Uruguay en Madrid se pretende dar comienzo a las negociaciones para concertar un tratado comercial

MELILLA, febrero 3 S.T—El periódico «Nueva España» publica la siguiente cuartilla del señor Lerroux:

«Si yo fuera vanidoso apuntaríame un tanto nuevo, vaticinando que el partido radical gobernaría en España desde el Poder o desde la oposición gubernamental. Nuestro partido gobierna en la conjunción y gobernará plenamente en un mañana próximo, con su ideología y con su táctica. Levanté mi voz muchas veces contra los desconocedores del valor inmenso de Marruecos, que promovían campañas derrotistas, y hoy tengo la satisfacción de que unos y otros compartan aquel interés por las perspectivas que para el futuro de nuestra raza el masoico de Marruecos representa».

Termina diciendo que, por encima de todo afán partidarista, hay que dar la sensación a todos de solvencia política, de experiencia histórica y de patriotismo.

EL MONOPOLIO DE TABACOS EN MARRUECOS

MADRID, febrero 3 S. T. — Ha sido promulgada la ley que excluye del contrato celebrado entre el Estado y la Compañía Arrendataria de Tabacos, el Monopolio de Tabacos en las plazas de soberanía del Norte de Africa; y dispone que la explotación de dicho monopolio en las referidas plazas se adjudique en arriendo mediante la celebración de concurso público.

EN EL MINISTERIO DE AGRICULTURA

MADRID, febrero 3 S. T.—El ministro de Agricultura recibió la visita del ministro del Uruguay en Madrid.

En la conferencia que celebraron hablaron de asuntos comerciales relacionados con ambos países, diciendo el señor Domingo a los periodistas que las apreciaciones que le había hecho el ministro del Uruguay eran lógicas e indiscutibles, por lo que se proponía llevar a cabo rapidamente unas conversaciones, con el fin de establecer un nuevo tratado comercial entre España y el Uruguay.

EL PLEITO DE LA NAFTA RUSA CON DOS SOCIEDADES ESPAÑOLAS

PARIS, febrero 3, S. T. —Ante la primera Cámara de lo Civil del Tribunal de Casación, se ha visto nuevamente el asunto relativo al Monopolio de Petróleos de España, Sindicato de la Nafta Rusa, y dos importantes Sociedades españolas, el Banco de Arnús y la Sociedad Petróleos Porto Pi.

En mayo último, una sentencia del Tribunal de Comercio concedió a estas dos Sociedades 40 millones de daños y perjuicios por ruptura abusiva de contrato.

El Sindicato de la Nafta Rusa alegaba en su defensa la excusa de fuerza mayor, resultante de la creación en España del Monopolio de Petróleos. Contra esta sentencia es contra la que se ha apelado.

Los intereses en juego son enteramente españoles, porque el Estado y el Monopolio de Petróleos han garantizado al Sindicato de la Nafta de todas las consecuencias del proceso, y las dos Sociedades demandantes son, como decimos antes, también españolas

M.E.C.D. 2016

DIARIO DE LA MARINA

FUNDADO EN 1832

Dirigido hasta 1919 por D. Nicolás Rivero y Muñiz.

OFICINAS: HABANA, PRADO 103.—NEW YORK: 516 FIFTH AVE.

Editado por la Cía. DIARIO DE LA MARINA (S. A.) cuyo programa consiste «en la defensa de los intereses generales y permanentes de la Nación cubana, le los especiales de la Colonia española establecida en la misma y de la unión y armonía entre los diversos elementos que conviven en el país». —Art. 1o. de los Estatutos.

TELEFONOS DEL DIARIO

Dirección	A-4151
Administración	M-7911
Auditoría	
Compras	
Secretaría, Administración	M-2522
Anuncios	A-2425
Clasificados y Talleres	A-3337
Quejas y Suscripciones	A-3735
Distribución y Máquinas	A-3785
Redacción	M-7913
Jefe Información	A-3205
Sports	M-7912

PRECIOS DE SUSCRIPCION AL «DIARIO DE LA MARINA»

Habana y Provincias

Mes	$ 1.60
Trimestre	$ 4.20
Semestre	$ 8.00
Año	$ 15.00

Extranjero

Trimestre	$ 6.00
Semestre	$ 9.50
Año	$ 18.00

Edición Dominical (Para el extranjero solamente)

Semestre	$ 3.00
Año	$ 5.00

CARTA DE ALEMANIA

(De nuestro corresponsal en Berlín)

Vuelven a ocupar el primer plazo de la actualidad, desde hace algunos días, los escándalos financieros. Ante los tribunales de Berlín se está viendo la causa seguida contra los hermanos Sklarek, propietarios de una gran empresa de suministros municipales que hizo quiebra fraudulenta dejando al descubierto, además de una respetable cantidad de millones, un alarmante espectáculo de corrupción entre los altos funcionarios de la Administración Municipal. Con la vista de esta causa ha coincidido la quiebra del «Bank für Handel und Grundbesitz», instituto bancario de considerable importancia, al cual tenían confiada la administración de sus intereses un gran número de propietarios y de pequeños industriales. Reciente está todavía, además, la sensación causada en todo el país por la revelación de las pérdidas que, a causa de equivocadas operaciones especulativas había sufrido el gran consorcio industrial «Schultheiss-Patzenhofer Ostwerke». Estas pérdidas se elevan a mas de 60 millones de marcos y son atribuibles, sin ningún género de duda, a la falta de escrúpulos del director general de la empresa Luís Katzenellenbogen secundado por algunos de sus principales colaboradores. La quiebra del «Bank für Handel und Grundbesitz» ha puesto asimismo de manifiesto que ni el director general ni el presidente del Consejo de Administración de dicho instituto habían sabido cumplir con fidelidad los deberes de su cargo.

La acumulación de episodios escandalosos en la vida financiera del país, ha acabado por determinar en la opinión pública un explicable estado de indignación y de alarma. No es que tales escándalos sean nada nuevo ni privativo de Alemania. El derrumbamiento de grandes empresas industriales o bancarias—el «crack»—es un fenómeno recurrente, a intervalos más o menos grandes, en todos los países. Es la magnitud de los escándalos y su frecuencia lo que en Alemania eleva un fenómeno hasta cierto punto natural e inevitable en sus manifestaciones aisladas, a la categoría de crisis social. Ha habido escándalos para todos los gustos y de todas clases y orígenes. Han resultado comprometidas personas de todas las clases sociales, de todas las opiniones políticas y de todas las confesiones religiosas. Se han hundido bancos, compañías de seguros, fábricas de tejidos, hilaturas de lana, fábricas de cemento y de cerveza, compañías para la construcción de casas baratas en gran escala. Han quedado convictos de corrupción funcionarios de todas las categorías administrativas y entre las personalidades cuya ligereza y falta de seriedad —cuando no faltas más graves—ha sido causa de que las empresas por ellos dirigidas marcharon a la catástrofe figuran desde financieros de ascendencia israelista hasta pastores de culto protestante, pasando por toda la escala del arco iris político, desde el blanco nacionalista hasta el rojo comunista más encendido.

Claro está que en la agudización de la crisis económica mundial reside la causa eficiente para que muchos de los escándalos financieros que hoy perturban la vida no sólo económica sino también política y social de Alemania, hayan llegado a estallar. De haberse mantenido el optimismo que hasta hace tres años prevaleció en el mundo de los negocios, no pocos financieros que hoy ven interrumpida su carrera por la perspectiva casi segura de una pena aflictiva—como los Sauerbrey, de la Compañía General de Seguros de Francfort, los Katzenellenbogen, de la Fábrica de Cerveza Schultheiss y empresas anejas, los Lahusen, del consorcio lanero—seguirían pasando por hombres de empresa de primer orden. Su fracaso actual, la falta de solidez de sus grandes construcciones financiero-industriales para resistir a una crisis como la presente, demuestra sin embargo que los métodos por ellos empleados eran fundamentalmente falsos y deben ser recusados para el porvenir. Alemania sigue sufriendo todavía las consecuencia de aquel período terrible de inflación en que el concepto del valor del dinero quedó disuelto en una zarabanda fantástica de billones y trillones. Pero la gran masa del pueblo alemán, acostumbrada de nuevo a ahorrar penosamente algo del dinero ganado a fuerza de trabajo, tiene derecho a exigir que los grandes financieros y hombres de empresa sean dignos de su honradez.

Berlín, 1931.

EUGENIO XAMMAR.

SEGUIRA EL PRESIDENTE DE EE. UU. CON FACULTAD PARA ALTERAR EL ARANCEL

La sesión-almuerzo reglamentaria del Consejo de directores de la Cámara de Comercio Americana de Cuba, celebrada en el día de ayer en el Club Americano, fué presidida por el presidente Lawrence B. Ross.

Se dió lectura, entre otras comunicaciones, a una de la Cámara de Comercio de los Estados Unidos dando cuenta a las organizaciones asociadas del informe desfavorable del Comité de Finanzas del Senado de los Estados Unidos, sobre la proposición de ley para retirar del Presidente y conferir al Congreso la autoridad para poner en vigor, de acuerdo con los límites fijados por el Congreso, los cambios en los derechos recomendados por la Comisión Arancelaria de acuerdo con la cláusula flexible de la actual Ley Arancelaria.

También recibieron atención los asuntos que se ha pedido a la Cámara que prepare, para ser presentados ante la Vigésima Sesión Anual de la Cámara de Comercio de los Estados Unidos, que tendrá lugar el próximo mayo.

Completaron la orden del día informes de los comités activos y asuntos generales.

MEJORA LA RECAUDACION EN EL DISTRITO CENTRAL

Al terminar el plazo voluntario concedido por el alcalde para el cobro del tercer trimestre de la contribución por fincas urbanas, la recaudación total ascendió a la suma de $296.897.65. En el segundo trimestre lo cobrado ascendió a $272.448.47. Se observa una diferencia de más a favor del último trimestre de $... 24.449.18, debido a los expedientes de rectificación de rentas que han sido tramitados por el Departamento de Impuestos.

—Ayer comenzó a decursar la prórroga concedida por el alcalde para que los propietarios de casas puedan continuar pagando sin recargo el tercer trimestre.

Este nuevo plazo vencerá el día doce del actual.

VELADA MUSICAL EN LA ACADEMIA DEL DISTRITO CENTRAL, EL MARTES 9

Visitó ayer las oficinas del Distrito Central, el primer teniente del Ejército Nacional señor Cándido Herrero, director en comisión de la Academia de Música del Gobierno Local. Saludó el teniente Herrero al señor Celedonio García, presidente del Consejo Deliberativo, con quien departió acerca de la velada que se organiza por el alcalde para el día nueve de este mes, con motivo de la entrega de títulos de profesoras a dos alumnas de la Academia.

Son los primeros títulos de profesoras que entrega la Academia de Música del Distrito Central, con la firma oficial del secretario de Instrucción Pública y del alcalde de la Habana.

En ese acto se entregará también el saxofón con que el alcalde premia al mejor alumno que estudia ese instrumento en la Academia.

Se hará una invitación especial para la velada en vista de que el local de la Academia, Consulado y Virtudes, es reducido y no permite una concurrencia mayor de doscientas personas.

LOS RESPONSABLES DE UN CHOQUE SON PROCESADOS

Por el juez de Instrucción de la Sección Cuarta, fueron ayer procesados Enrique Paz y Pablo Rodríguez, choferes que ayer conducían dos autos que chocaron en el Vedado. Se les señaló fianza de dos mil pesos a cada uno de ellos.

Uno de los heridos la señorita Margot Calvo, ayer fué operada de dos dedos del pie izquierdo.

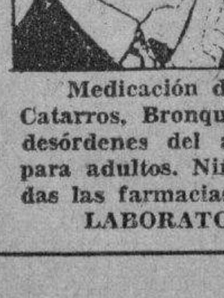

GRIPPOL

Medicación de gran éxito en el tratamiento de la Grippe, Tos, Catarros, Bronquitis, Tuberculosis pulmonar, Laringitis y todos los desórdenes del aparato respiratorio: Dosis: 4 cucharadas al día para adultos. Niños: cucharaditas según la edad. De venta en todas las farmacias de la Isla.

LABORATORIO: DEL DR. BOSQUE. TEJADILLO 36.

HUMORADAS

Por J. ARISTIGUETA

EL ORIENTAL: Habana. Hombre, no es que le acuse de causar el terremoto que tanto daño hizo a su bella capital, pero no es malo del todo. Dice:

—He visto a Joaquín que iba a la carrera...

—¿A qué caballo irá a jugar?

—No: iba a la carrera, a comprar AGUILITAS.

En esa carrera no es usted un «eléctrico», pero llegó en quinto lugar. A ver si en otra llega por narices.

UN REINCIDENTE: Habana. El chiste es malo; ¿para qué le voy a engañar? En cuanto a las aleluyas, pueden pasar; pueden pasar al cesto, sin remordimiento. Esto no le hará gracia, pero sus trabajos tampoco me la han hecho a mí. Lo isento. Haga otra cosa, pero no me vaya a hacer «pucheros» por tan poco.

LAUREANO: Habana. ¿A usted le gustan los gruesos?; pues a mí finos. Bien es verdad que usted se refiere a los cigarros AGUILITAS y yo a los chistes, epigramas, piropos y demás donaires.

Mándeme de los que a mí me gustan, y le mandaré de los que le gustan a usted, que por cierto, tiene usted mejor gusto que la compota.

EMILIO RICO: Habana. — Este triunfador me pregunta que si se puede optar por «otra» rueda de AGUILITAS, después de premiado una vez.

¡Pues claro que sí! «Toa la vía, como los railitos del tren».

F. O.: Habana. Dice:

—¿Tiene mantequilla fresca?

—Sí, señor.

—Pues deme una lata de gofio.

Usted perdone, pero la «lata» nos la ha obsequiado usted a nosotros. Y menos mal que no es lata, sinó corta. No necesito decirle que esa «lata» no vale un pimiento.

F. Calvo: Habana. Amigo Calvo; su chiste del cabello de ángel, es descabellado, y me extraña porque no debe usted tener pelo de tonto, ni de los otros.

E. P.: Güines. Este amigo, de la tierra de los tomates, nos manda esta ensalada: «—¿Tiene usted café fresco? Pues deme una piojota».

¿Qué «piojotera» cosa será eso de la «piojota»? ¿Habráse visto cosa más «sin sal»? ¡Sal!

GUAMPAMPIRO: Agramonte. Matanzas. Si pagáramos los chistes al peso, el suyo nos arruinaría.

CARLOS: Habana. Se ve que el chiste ese del sombrero «hongo» le ha salido de la cabeza; y le confieso que el otro, el de los ojos del queso, es un chiste de mucha vista. Duro y a la cabeza, y abra los ojos, que puede que fume.

M. A. M.: Habana. Si acorta algo los chistes, y los cambio el estilo, y los hace con otro asunto, y de paso los pone un poco de gracia, puede que fume. ¡Y no me chiste!

I. P.: Habana. Tiene usted otro chiste premiado, pero este de fecha 19 es muy viejo, y no digo que malo por no faltar a la ancianidad. ¡Me dan ganas de quitarle la rueda, para que no ande... rebuscando los calendarios.

PEPILLA: Vedado. Está bien, señorita, que yo sea atento; pero también está bien que no sea tonto; vamos, no tanto.

Ah; y gracias por fumar AGUILITAS superfinos. Yo los fumo gruesos y me trago el humo. Lo que no me trago es su amable «coba» y menos el chiste: ¡porque es mío, señorita! Lo ha extraído usted de «A l-Habana me voy», y es muy malo. ¡si lo sabré yo!

ERASMO GONZALEZ: Dolores 49 Lawton. Es usted premiado y el carrero le lleva los AGUILITAS; ¡pero que volando!, cosa nada sorprendente en cigarros de tantos vuelos. Sus chistes son buenos, breves, concretos e intencionados. Elegimos el mejor:

—¿Cómo se llevarán los gabanes este año?

—Como siempre; al menor descuido.

Es un chiste «de abrigo», y de muy buen corte. Conoce usted el paño. Nada, que fuma por derecho. Que le siente bien el humo... y usted lo pase bien.

JOSE AMENEIROS: San Salvador 5. Cerro.

Aunque este chiste es algo pesado, es de fuerza, y si no véase:

—Es caridad dar de comer al hambriento; de beber al sediento; levantar al caído... Vamos a ver, Pepito: Si yo me cayera y me levantaras, ¿qué harías?

—Buscar una grúa.

No me negarán ustedes que esto de la grúa es cosa de fuerza. Y naturalmente, hemos tenido que dar la rueda ¡a la fuerza!

Ya lo sabe el carrero: los AGUILITAS a Armeneiros. Y ¡viva Armeneiros! (pero que viva más cerca, ¿verdad, carrero?)

IGNACIO PLA HIJO: Prado 10. Habana. (Hombre, le felicito; Se ha quitado la tontería del «junior» para quedar en lo que debe: en el castellano y noble «hijo». Ah, si yo pudiera quitarme igual los «ingleses»!)

Se ha ganado usted la rueda, porque este chiste es de buena pluma:

—¿Qué te gusta más, los gallos o el boxeo?

—A mí, los gallos.

—Tienes el mismo gusto que las gallinas.

Está bien, y fuma los AGUILITAS, pero quiero hacerle una aclaración: Que las gallinas tienen muy buen gusto; sobre todo en el cocido. ¡Ah, bueno!

CHISTOFILOS Y DONAIRANTES: Cada día son más los que asisten a nuestro gentil torneo. Unos salen fumando y otros salen echando humo, y en tanto, nos divertimos.

Sigan mandando sus trabajos por Correo al Apartado 685 y a mano en Zulueta 10, altos, o Amistad 146. Una rueda de cigarros por un chiste, epigrama o donaire con gracia. El que no fume AGUILITAS es un «desgraciao».

DR. P. M. SOUZA

Garganta, Nariz y Oídos, Hospitales de New York, Viena, Budapest, Habana

San Lázaro 226, de 3 a 4

FARMACIA DROGUERIA DE "JOHNSON"

DE TURNO LOS LUNES

Obispo No. 30 TELEFONO-A-2129.

LA MAYOR

35 EDIFICIOS 700 EMPLEADOS

SARRÁ DROGUERIA

A-8026 A-3641

ABIERTA TODOS LOS DIAS TODA LA NOCHE LOS MARTES

ACUMULACION DE FONDOS PARA PAGAR A LA POLICIA

Terminados los pagos de haberes a los empleados del Distrito correspondientes al mes de diciembre, el alcalde ha dispuesto que se acumule la cantidad necesaria para pagar a la policía Nacional. Después comenzarán los pagos del mes de enero.

ESTADO DEL TIEMPO

Nota del mediodía del miércoles:

En la parte Norte de México y mitad occidental del Golfo hay presiones bajas extendidas hasta un centro en el Norceste de Tejas y hacia el Nordeste hasta Ontario y toda la mitad oriental de los Estados Unidos al Norte de las Carolinas.

Hay buen tiempo con alto barómetro desde la región de las Bermudas hasta las Antillas y en el resto de los Estados Unidos.

Pronóstico para el jueves:

Buen tiempo. Subiendo las temperaturas. Vientos del Nordeste a región Sur, alcanzando fuerza de brisote.

Observatorio Nacional.

Temperaturas locales

Durante las últimas veinticuatro horas se han registrado en la Habana, las siguientes temperaturas en centígrados:

Máxima: 28.9.
Mínima: 19.5.
Media: 24.2.

100 Años de Existencia 100

GARANTIZAN LA DIFUSION COMPLETA DE SU ANUNCIO

Diario de la Marina

PRADO 103 TI. A3333 A2425

FARMACIAS DE TURNO

JUEVES

HABANA

Calle y número	Teléfonos
Avenida de Bélgica 8	M-4426
Avenida Menocal 6	M-4660
Avenida de la República número 337	U-4190
M. Gorgas y Oquendo	U-6773
Colón 40	M-4526
Padre Varela y Zenea	U-5402
Salud 173	U-6895
A. Arias y Crespo	M-5533
Avenida Menocal y Príncipe	U-6875
Romay 55 esquina a San Ramón	M-4470
Marta Abreu 44	M-4740
Cuba y Acosta	M-9558
Avenida de Bélgica y R. del Brasil	M-4413
Avenida de Italia 41	M-5706
Martín Morúa Delgado 43	M-9235
General Carrillo 62 esquina a Campanario	M-2941
San Nicolás 229	M-5272
General Carrillo y General F. Andrade	U-6889
Máximo Gómez 181	M-5030
Máximo Gómez 347	M-4490
Someruelos 26	M-5003
Desagüe 69	U-6767
Ayesterán y Desagüe	U-6966
Oficios 35	M-4253
Víctor Muñoz 92	A-8201
Aguiar y Chacón	A-0111
San Rafael 12	A-5495
Reina 92 esq. Escobar	A-8201
Simón Bolívar 92	A-8201

VEDADO

Calle 17 entre E y F	F-6110
Avenida Wilson 131 entre 16 y 18	F-6160
Calzada entre Paseo y 2	F-6174
Calle 23 número 458 entre 8 y 10	F-6132

VIBORA

y	X-2851
O-Farrill y José Antonio Saco	I-7730
10 de Octubre y Josefina	I-7702
General Lee y Pasaje Este	I-4462
y	I-7240
10 de Octubre 687½	I-7660
Concepción y Porvenir	X-3030
Santa Catalina y Cortina	I-7786

JESUS DEL MONTE y SANTOS SUAREZ

Zapotes 22, esq. Flores	I-2292
Quiroga y Delicias	I-7772
10 de Octubre 280	I-7378
10 de Octubre 204	X-3033

LUYANO

Calzada de Concha 4	X-2223
Calzada de Luyanó 101 letra A	X-3068
Calzada de Luyanó 211	X-2216

CERRO

San Pablo 36	U-7026
Calzada del Cerro 558	I-7302

Nota.—Este grupo deberá prestar el servicio público todo el día y la noche de los domingos siguientes: Enero 18; Marzo 1; Abril 12; Mayo 24; Julio 5; Agosto 16; Septiembre 27; Noviembre 8 y Diciembre 20.

SOCIEDADES ESPAÑOLAS

VERBENA DE LA CANDELARIA EN LA A. CANARIA

Las sociedades hermanas envían sus adhesiones a esta notable verbena de carácter altruista

Constantemente está recibiendo la Sección de Recreo y Adorno de la Asociación Canaria, numerosas adhesiones de Sociedades hermanas que ofrecen su apoyo más incondicional al mejor éxito de la Verbena de la Candelaria.

Como hemos dicho en anteriores notas, tendrá efecto la misma en todo el edificio social de Prado y Neptuno el día 6 de febrero.

Continúa ensayando con el mayor cuidado un selecto programa bailable los números conjuntos musicales contratados para amenizar la misma, entre los que se cuentan en el barrio Americano y Español en la primera planta: Jazz Band «Diplomáticos De Pego y el famoso sexteto Nacional y en la segunda planta el barrio Cubano: la orquesta de Belisario López y el Sexteto Cuba con Collazo, llegándose a ésta por el Tunel del Amor».

Por tratarse de ser esta la primera fiesta que prepar ala sección de Recreo y Adorno que preside el señor Trino Hernández se tiene gran interés en que el resultado de la misma sea magnífico por dos conceptos: por el fin benéfico y por el social.

Para solicitudes de invitaciones y demás detalles para esta fiesta pueden hacerlo por los teléfonos A-3564 y A-5228 o en la Secretaría de esta Asociación.

En próximas notas continuaremos dando detalles de esta fiesta bailable que está llamada a alcanzar un rotundo éxito.

DE LA MEMORIA ANUAL DE A. DE DEPENDIENTES

Cuidadosamente redactada por el Secretario General de la Asociación de Dependientes, ha aparecido la Memoria de los trabajos realizados por la Junta Directiva y demás organismos de esta Institución durante el año 1931.

La Memoria comprende cuatro partes, correspondientes a los cuatro trimestres del año, en que pudiéramos decir que se divide el esfuerzo de la Asociación. Cada trimestre o parte de la Memoria lleva un exordio o preámbulo explicativo de los acuerdos y trabajos consignados en el mismo. Contiene todos los acuerdos de la Junta Directiva, los de la Junta General de Asociados, los de las Secciones e informes y datos de las distintas dependencias sociales: Secretaría, Contaduría, Academias, Biblioteca y de los diversos servicios que se prestan al socio en la Casa de Salud; estadísticas del departamento de Cirugía, de los enfermos asistidos en las especialidades, en la consulta externa, en la farmacia, etc.

Ofrecemos a nuestros lectores un extracto de los trabajos mencionados que informan la Memoria del año 1931 en la Asociación de Dependientes. Memoria que revela que la labor en todos los sectores de la Asociación ha sido intensa y difícil.

VERBENA DE LA ALEGRIA EN EL CENTRO ASTURIANO

Castrillón-Sánchez Blanco, Méndez Mori y Villanueva; he aquí el cuarteto que preside la Sección de Recreo y Adorno del Centro Asturiano y que tanto interés están poniendo para la mejor organización de la «Verbena de la Alegría» el día 23 víspera del Grito de Baire en todo el edificio social.

Numerosos serán los kioskos que se instalarán en esta fenomenal verbena. Regia iluminación y un fastuoso adorno. Bien saben los asistentes concurrentes que los petronios astures siempre cumplen lo que ofrecen y de ahí los éxitos consecutivos de todos sus bailes.

«Roxana—la bellísima chiquilla, contribuirá alegrar más aun la «Verbena de la Alegría» con su presencia. Atracción poderosa para las damitas y sobretodo para el sexo masculino, pues ella está deseosa que llegue el tan ansiado día 23 para complacer a todos.

Demás está el repetir que todos los Asturianos verán con regocijo el hermoso homenaje espiritual que en esa noche se rendirá por la Banda del Distrito Central, al gran Benjamín Orbón.

EN EL SANATORIO HIJAS DE GALICIA

INGRESOS: Rosa Batan Josefa Pillado, Carmen Cillero, Adela Filomena Jorge, Josefa Fernández Soto, Julia Clausell, José Clausell (menor), Rosa Ramos, Clara López, Carmen Alvarez Pérez, Chamilian Piligian, Herminia Riesgo, Isabel González, Dora Roselivka (menor), Valentina Blanco, Enriqueta Nogueira, Dolores Conde, Carmen Arias Corral, Pena Fernández y Tomasa Vázquez.

ALTAS: Teresa Alvarez, María Nieves Sánchez, María Pérez Noceda, Juana María Cega, Milagros Lemos López, Benigna Peña, Obdulia Moreno y Benigna Casas.

LA GRAN LABOR DESPLEGADA EN LA COVADONGA

Constan en ella los trabajos rendidos a los asociados en los departamentos de la Casa

En los diferentes estados qet rinden los departamentos de la Casa de Salud Covadonga, y por los cuales dan cuenta de la labor realizada en aquel magnífico Sanatorio que tan orgullosamente con verdadera legitimidad, sostiene el Centro Asturiano de la Habana, se notan las cifras de los trabajos que han sido realizados durante el año, y que son así:

Trabajos de Laboratorio, 29,673; Exámenes radiográficos, 9,746; Radioscopias, 1,382; Radiumterapia y electricidad médica, 18,714; Fórmulas despachadas en la farmacia, 144,237. Las que fueron para el exterior, es decir, de la consulta externa.

Durante el año de 1931 fueron asistidos en la Casa de Salud Covadonga, 10,131 enfermos, cifra verdaderamente demostrativa de la cantidad de asociados que fueron tratados por los médicos del aquel Sanatorio, la crónica consigna estos datos así a la ligera, como testimonio de la labor que realiza el Centro Asturiano, y es que el Centro Asturiano sociedad democrática en que la igualdad social en el trato a sus enfermos todos es una realidad, practica sin alardes ni alharacas las ideas que no pertenecen a los partidos nia lhsoesmobr uá z los partidos ni a los hombres, pertenecen a la humanidad, y ello es el Centro Asturiano fuente de verdadeda solidaridad social y y de sano humanismo, en la que los socios todos por la cantidad de dos pesos mensuales, disfrutan de la asistencia sanitaria, de la instrucción, en sus bien montadas escuelas e Instituto Comercial y de lícito recreo, amén de una bien organizada biblioteca.

ACUERDOS DIRECTIVOS DEL CIRCULO SALENSE

Tomó posesión la Junta Directiva del Círculo Salense», en días pasados celebrando al mismo tiempo la primer sesión, conjuntamente con los nuevos miembros de la misma que últimamente se eligieron. Se conoció en primer término del estado económico de la sociedad, que es satisfactoria, a pesar de la gran labor realizada con cargo al fondo de Beneficencia. Se conocieron de varias altas de salenses que deseosos de cooperar al engrandecimiento de la Sociedad, ingresan en sus filas.

Se conoció después de las peticiones que hacen con cargo al Fondo de Beneficencia, dos asociados que se hallan en mala situación; se acordó socorrer a uno, que se embarcará próximamente, con la cantidad de 20 pesos y pasar la otra petición a informe de la Sección de Beneficencia. Se nombró la Comisión que ha de gestionar la realización de la suscripción que la Sociedad hace en favor de un vecino del Concepo, que sufrió la pérdida de todas sus posesiones, por el fuego, quedando ne la miseria.

También se nombró la Comisión que tendrá a su cargo la visita a los salenses y asociados enfermos. Muy particularmente irán a visitar a la señorita Oliva Feito, que se halla operada en una clínica de la capital, y que es una asociada entusiasta, miembro de la Sección de Propaganda. También se acordó enviar una corona a la señora del asociado fundador señor Manuel Rodriguez, fallecida aquella noche, así como que la mesa asistiese a los funerales de la misma, esteriorizando todos los presentes el hondo pesar y la compenetración que sienten por el dolor del compañero.

UNION MONDONIENSE

Celebraron una importante Junta general, y se tomaron varios e importantes acuerdos:

Se da lectura al acta anterior, la que es aprobada; el señor Tesorero presenta el balance anual el que fué apirobado por unanimidad, por presentar un saldo muy favorable para la sociedad. El señor Ramón Genda, ex-Presidente y Tesorero de esta sociedad, que acaba de llegar de España, Mondoñedo, informó a la junta sobre el colegio que esta sociedad construye en Pedrido, Mondoñedo, en el cual el aula de niños está completamente terminada y ya se hallan dando clases, del cual dice que es orgullo de los mondoñenses, y que el edificio ya se está terminando.

DEPORTIVO ASTURIAS

La unta General de Asociados de este Club Deportivo Asturias, se llevará a cabo el próximo jueves día 4 del corriente mes, a las ocho y media p.m. encareciendo a la vez a todos los señores socios la más puntual asistencia, pues que se han de tratar en dcha Junta asuntos muy importantes para el futuro desenvolvimiento del Club.

DEL CONCURSO CELEBRADO EN H. DE GALICIA

Correspondió a la asociada número 25,472 a quien se le otorgó el regalo acordado

Ha terminado ya el interesante «Concurso de Maternidad» organizado por la prestigiosa sociedad «Hijas de Galicia» entre sus numerosas asociadas, dejando al factor suerte la facultad de otorgar los premios, consistentes en un hermoso juego de cuarto infantil de un delicado color verde nilo decorado con gracisoas figuras, obsequio del doctor Francisco R. Cartaya, eminente tocólogo de la admirable Casa de Salud «Concepción Arenal»; un recibo gratuito por un año para la madre y otro para el hijo, concedido por la Sociedad; y un bonito juego de canastilla, adquirido por los componentes de la Junta Directiva.

Esos valiosos regalos habían de ser entregados a la asociada a quien correspondiera el parto número cuatro mil de los verificados en la Sala de Maternidad del citado Sanatorio, ed la que, desde su inauguración, es competente jefe del doctor Cartaya, que tiene por ayudante al inteligente y estudioso doctor Fidel Guzmán, contando, además, con la cooperación valiosa de las Enfermeras obstétricas señoritas Eloisa Barnet, Alicia Aymerich, Margarita Andino, Ramona Nápoles y Margarita Sánchez.

El parto cuatro mil cupo en suerte a la asociada que tiene el número de inscripción 25,472, que dió a luz siendo las 5 y media en punto una hermosa niña, la cual nació bajo los mejores auspicios al recibir las caricias de la Fortuna, llenando de júbilo a sus dichosos padres, señora Chamiran Yermakian de Piligian, natural de Armenia y su esposo Hachik Piligian, natural de Turquía.

El parto fué recibido por el propio doctor Cartaya, sirviéndole de ayudante las Enfermeras Alicia Aymerich y Eloisa Barnet.

Los obsequios a que hicimos mención, y que pueden ser admirados por todas las asociadas de «Hijas de Galicia» en la citada Sala de Maternidad donde se exhiben, serán entregados en la fecha que oportunamente anunciaremos.

FESTIVAL HISPANO-CUBANO EN TODA «LA POLAR»

El Sindicato Obrero Industrial de Cuba, celebrará el 6 de marzo en todos los Jardines de la Polar, un gran Festival Hispano Cubano, con objeto de recaudar fondos para su Sección de Auxilio.

La Comisión de Fiestas se reunió para la organización de la Fiesta habiéndose designado un Comité de Damas que preside la señorita Anita Freyre, que conjuntamente con un numeroso grupo de simpáticas señoritas labora ya para el mejor éxito de la Fiesta. Prestan su ayuda al Sindicato los obreros y obreras y todos los que laboran en la Polar. Amenizarán la Fiesta las orquestas de Antonio María Romeu, y el Quinteto Barcales. Se designó una Comisión que recabará el apoyo de las industrias, y otra que trabajará por conseguir el apoyo de todas las colectividades obreras. Está prestando ya su concurso la Administración de «La Polar». Los comisionados de la Fiesta se reunen todos los martes por la noche, en el local del Sindicato Obrero Industrial de Cuba, al objeto de imprimir la mayor actividad a esta fiesta, que cuenta ya con las generales simpatías por tratarse de un fin benéfico.

LOS GOZONIEGOS EN EL SURGIDERO

Nos invitan muy atentamente a la gran excursión que el domingo próximo día 7 del actual, celebrarán los simpáticos asturianos de la «Unión Gozoniega» al Surgidero de Batabanó.

A las nueve en punto partirá el tren excursionista le la estación Terminal, a las once y media, se celebrará una misa cantada en la iglesia del Surgidero con sermón alusivo al Santísimo Cristo del Socorro, por Monseñor Eustasio Fernández. A la 1 p. m. tendrá lugar un gran almuerzo en la terraza del hotel «Cervantes», que terminará en una elegante matinee, que comenzará a las dos de la tarde, a las 6 p.m. los de a pie a caballo, y los de a caballo a pié, todo el mundo para la Habana.

Agradecemos a invitación.

SECCION DE PROPAGANDA DEL CENTRO CASTELLANO

Una comisión delegada de la Sección de Propaganda, se trasladó al término de Batabanó, con el fin de dejar debidamente constituida la nueva Delegación que el Centro Castellano, ha venido organizando en la referida jurisdicción. No eran los primeros pasos los del referido día, pues to que con anterioridad, la misma comisión hubo de trasladarse a Surgidero para iniciar las gestiones pertinentes al caso.

Afortunadamente, y merced a la poderosa ayuda que ha sido brindada por el señor Basilio Zorrilla, entusiasta castellano, se han conseguido los factores principales del triunfo, dando comienzo a las numerosas solicitudes de ingreso que tenían en expectativa numerosos castellanos.

Nombrado Delegado el señor Basilio Zorrilla, ha desplegado una actividad sin límites, habiendo conseguido un colaborador meritísimo en la persona del doctor Luis Henriquez afamado galeno, bien querido en todo el término y con sobrada reóutación entre cuantos le conocen.

La Sección de Propaganda, ansiosa de poder conmemorar el fausto acontecimiento, ha prometido la celebración de un gran banquete en Surgidero, tan pronto se llegue al número de asociados que comprendan los fundadores de la Delegación.

HIJAS DE GALICIA

SECRETARIA

JUNTA GENERAL ORDINARIA

CONVOCATORIA

De orden del Sr. Presidente y en virtud de lo que disponen los Artículos 34 y 36 de los Estatutos sociales, por la presente se cita a los señores y señoras asociados de «Hijas de Galicia» a Junta General ordinaria que habrá de celebrarse el día 7 de los corrientes a las dos y media en punto de la tarde, en los salones del Centro Gallego y bajo la siguiente Orden del Día: Actas anteriores, Informe de la Comisión de Glosa, Memoria anual, Asuntos Generales y toma de posesión de los nuevos miembros de la Junta de Directiva.

Lo que se hace saber para general conocimiento de los señores asociados.

Habana 1o. de Febrero de 1932.

DAMASO PEREZ VALENZUELA.
Secretario General

PARA UNA MATERNIDAD FELIZ

La mujer que espera ser madre, necesita nuevas fuerzas. De su salud depende la del nuevo ser... En época tan delicada, el tónico de verdadera confianza es la famosa Emulsión de Scott.

Aporta al organismo valiosas vitaminas. Enriquece la sangre, tonifica los nervios, fortalece los huesos. La digieren fácilmente hasta los estómagos más delicados.

Rechace toda imitación. Acepte sólo la

EMULSION DE SCOTT

Exija siempre esta marca

RICA EN VITAMINAS

ARMADA TEIJEIRO Y LOS DE ORTIGUEIRA

Continúan recibiéndose en la Secretaría de Naturales de Ortigueira adhesiones muy entusiastas al gran homenaje que habrá de celebrarse en Santa Marta en honor al que fué nuestro hermano de redacción, el gran poeta don Ramón Armada Teijeiro. Ayer se recibieron las siguientes:

Sres. José María Piñeiro, José Orjales Casal, Aurelio Orjales Casal, Daniel Aneiros Cao, Doroteo Llaguno Aguirre, José López Fojo, Fernando López, Homero López, Manuel Muiño, Juan Piñeiro, Benigno Piñeiro Díaz, Pepito Orjales Díaz, José M. Ferro Díaz, Francisco Llaguno Aguirre, José Lage López, Blanca Muiño de López, Margot López, Carmita López, Benigno López y Francisco Vázquez.

Adhesiones obtenidas por el señor Valentín Cao: Andrés Sanjurjo Martínez, Dolores Teijeiro, Gumersindo Cao, Sra. Inés Cao Teijeiro y Valentín Cao.

Adhesiones obtenidas por el señor Daniel Rebollar Martínez: Daniel Rebollar, Sra. Zenaida Guerra de Rebollar, Pepito Rebollar Guerra, Guillermina Camino González, Ramón Gato, Vicente Rebollar Martínez, señorita Olguita Rebollar Guerra, Modesto Pérez Seijas, Raimundo Camino González y Srta. María Ladra.

Adhesiones obtenidas por el señor Luís Bouza: M. Pereiro Vázquez, Julio Sampayo, Luís Bouza.

Por el señor Alfonso Sueiras: Jaime Blanco, Benito Hermida Garrote, Dr. Claudio Graña; Alfonso Sueiras.

Continuaremos la lista.

LAS SOCIEDADES GALLEGAS EN TODA LA TROPICAL

Se está aproximando la Gran Romería del Comité Representantivo de las Sociedades Gallegas de Instrucción, «Un Día a Orillas del Río Almendares» en todos los Jardines de «La Tropical».

Son muchos y muy atrayentes los números del programa que cuidadosamente ha seleccionado la comisión organizadora de tan magno acontecimiento, pues estos señores no han escatimado incentivos para que ese día no falte ni un solo detalle de buen gusto.

El Comité de Damas que infatigablemente ha venido laborando día tras día, nos tienen preparadas muchas sorpresas de gran originalidad con lo que harán una tarde llena de regocijo y alegría.

Las orquestas Antonio María Romero, Sexteto Sonora Matancera y el Quinteto Barcalés y típicos Gaiteros, los que ejecutarán más de cien piezas de música internacional.

DISTINGUIDOS VISITANTES

La Asociación se ha visto distinguida con la visita del ilustrado y afectuoso señor José Torreyas, del alto comercio de Venezuela, perteneciente a la renombrada firma de don Miguel Ron. El señor Torreyas, miembro de la Cámara de Comercio de Caracas, deseaba documentarse de las Memorias, presupuestos, estadísticas, etc. etc. de la Asociación de Dependientes del Comercio de la Habana que es predilectamente estimada en toda la América Española, por su historia y preponderancia benéfica y cultural, bienhechora. El señor Torreyas fué cúmplidamente atendido por altos empleados de la Asociación.

Deseamos al distinguido e ilustre visitante grata estancia en esta capital de que es decidido y entusiasta admirador y un feliz regreso a la gentil y bella ciudad de Caracas.

JUNTAS DIRECTIVAS

BENEFICENCIA ASTURIANA: celebrará hoy jueves una importante Junta a la que están invitados los clubs y sociedades asturianos. Se trata de algo relacionado con el Comité de Auxilios a los indigentes.

UNION ALLANDESA: celebrará Junta Directiva el día cuatro del actual, a las ocho y media de la noche, en el Centro Asturiano.

40 AÑOS DE ÉXITO

VINO-LEGÍTIMO-

PEPTONA-BARNET

FERROFOSFATADO

3 Copitas alimentan más que 100 gramos CARNE FRESCA

Todo se asimila pronto sin digerir, descansa el estómago y el hígado

PREPARADO POR: Droguería "Sarrá" - La Mayo

M.E.C.D. 2016

NOTICIAS DEL PUERTO

El administrador de la Adaana de New York.—Ha llegado a esta capital el señor Philip Elting, administrador de la Aduana de Nueva York, y ayer hizo una visita de cortesía al señor Joaquín de Oro, administrador de la de la Habana, interesándose por conocer la organización de nuestra principal oficina recaudadora.

El señor de Oro nombró al inspector José Ayo para que acompañara al señor Elting, recorriendo todos los departamentos de la Aduana, saliendo de su visita muy bien impresionado.

El «Ulúa».—Procedente de Nueva Nueva York, llegó por la mañana, el vapor «Ulúa», de la Flota Blanca, con 9 pasajeros para la Habana y 54 de tránsito para Cristóbal.

Entre los primeros figuran la señora María Noy e hija, los banqueros Joel Cahn y señora, Norman Strickland y el médico Maurice Ocodman.

En la lista de tránstio se encuentra la señora Lillian Maxim, esposa del inventor del silenciador para armas de fuego, el policía neoyorquino Philip Niess y señora, que tiene la medalla de la Legión de Honor de esa institución, la esposa del presidente de la «United Fruit», Alice Worcester y la esposa del doctor Parls, de Costa Rica.

El «Iroquois.»—De Miami llegó el vapor «Iriquois», de la Clyde Line, trayendo 127 pasajeros, todos turistas.

El «Munargo.»—Del mismo puerto que el anterior, llegó el «Munargo», que ha traído 11 pasajeros para esta capital y 37 de tránsito.

Llegaron en este barco, Betty Cooper, actriz; Juana Aguirre, George Anderson y señora, Norma Mc Corquedals y Ofelia Susman.

Van en excursión en el «Munargo» cinco oficiales de policía de New York.

El «Darien».—Este barco de la United Fruit llegó de Boston con carga general y dos pasajeros, los señores Federico R. Villalba y David A. Tarbel.

El «Toloa».—El vapor «blanco» «Toloa», tomó puerto a las doce del día procedente de Cristóbal, con 6 pasajeros para este puerto y 21 de tránsito para New York.

Van para New York, Luis y Mariano Anderson, de Costa Rica y un grupo de turistas, que regresan de Centro América.

Tres comerciantes japoneses.—En el vapor «Tolca» han llegado a la Habana y hoy embarcarán para Mexico, los señores Kambe Shuanjiro, Kanegaya Ryn y Shirakts Masejazu, comerciantes, comisionistas y banqueros japoneses, quienes han estado recorriendo distintas partes de la América latina, durante los ultimos doce meses y casi todos los paises de Sud y Centro América; ahora se dirigen a México, desde donde seguirán viaje a su país.

Estos japoneses pertenecen a la firma Mitsui de Tokio y tienen establecidas representaciones en New York y Chicago, y además de los negocios de banca, se dedican a la venta de textiles en gran escala.

Otros pasajeros llegados en el «Toloa» fueron Estella Bodes, Oscar Fuchs y otros.

El «Veendam.»—Con 135 pasajeros llegó ayer tarde, a última hora, el vapor excursionista de bandera holandesa «Veendam.»

Salidas.—Salieron ayer el noruego «Vego», para Filadelfia; el alemán «Sesostris», para Amsterdam; el holandés «Breedyk», para Veracruz; el «Turrialba», para Cristóbal; el «Walter D. Munson», para Baltimore; el «Cuba», para Key West y el «Toloa», para New York.

El «Habana.»—Ayer tarde y como se había anunciado, tomó puerto el trasatlántico español «Habana», de la Compañía Trasatlántica Española, que trajo 316 pasajeros para la Habana y 105 en tránsito para Veracruz, conduciendo carga general para ambos puertos.

Eran pasajeros del correo español el capitán inspector de la Trasatlántica Española señor Benito Picardo y su distinguida esposa, quien recientemente obtuvo una participación en la lotería de Madrid y van a México en viaje de placer.

El cónsul de primera de España en la Habana, señor José M. Bermejo y familia, el ex práctico del puerto de la Habana señor Julián García, señor Luis R. Rodríguez, presidente de la Comisión pro Sanatorio Asturiano, Miguel Gómez y familia Paula A. Belardi y familia, Rosendo Camino, doctor Enrique Castellanos y familia, Isaac Colomonos, María Caridad G. de Castillo, Claudio Escarpenter, Pascual Palacios, Evaristo Gutiérrez y familia, Aurelio Litamendi, Edmundo Kurtu, Lucía de G. Alavagonzález, Isabel E. de González, María L. M. de Fernández y familia, Hilario Paraja, Manuel Menéndez, Saturnino Miguel e hija, José Rodríguez, Francisco Visoso, Manuel Paz, Manuel Fernández, Juan Comellas, Francisco Esquerro, Benito Romero, Domingo Alvarez, Teófilo Zanrrendicoechea, Luis y Francisco Abio, Francisco Hernández, Ramón Sobera, Francisco Romillo, Luis Sebaras.

Antonia T. de Rodríguez e hijas, Fernando Viota, Gabriel Francos y familia, Antonio Fernández, Ignacio Verdeja, Cristóbal Persez.

Felipe Villar, Estanislao O. de Setien, Juan Díez, Manuel Campollo, Libaldo Díaz, Luis Madrazo, Anastasio Nagoras, Francisco Ugarte y familia, Alfredo Fernández y familia, Máximo Estrada y señora, Mariano Garcero, Angel Prendes, Angel Secades, Nicanor Alonso, Luis Palacios, José R. Artimes, Nicanor Blanco, Florencio Alonso, Ramón Gómez y familia, Manuel Riveiro, Jesús Parraños, María M. de López e hijos, Sebastián Dalmau, Luis Ríos y familia, González y Pedro Fernández, Antonio Segui, Arsenio Martínez y señora y otros.

El general Davila.—Entre los de tránsito viaja el general mexicano Ramiro Davila, quien desempeñó una misión de su gobierno.

Al mediodía de hoy zarpará para Veracruz el «Habana», regresará el 13 y saldrá para España el 14.

LAS PERDIDAS MATERIALES DE LOS E. E. U. U. EN SANTIAGO DE CUBA NO ASCIENDEN A 200,000 PESOS, SEGUN LOS CALCULOS

Los obreros ferroviarios de Camagüey ofrecen trabajar gratis en el escombreo. 15 presos de la cárcel de Santiago de Cuba se fugaron durante la catástrofe. Al derrumbarse el hospital de maternidad perecieron una señora y dos niños. Las enfermeras sin trabajo ofrecen su servicio

ALUMNAS.

Entre las alumnas de la Escuela de Enfermeras del Hospital Calixto García, se ofrecieron al Departamento para dirigirse a Santiago de Cuba, si lo estimaban conveniente las autoridades, las señoritas María Luisa Hidalgo, Elza Díaz, Zoraida Lavín y Onelia Suárez

A LAS TRES DE LA TARDE LLEGO UN AEROPLANO CON MEDICINAS

MIAMI, Florida, febrero 3. (AP).—Un aeroplano de la Pan American Airways que lleva una pequeña cantidad de efectos sanitarios y como pasajeros a varios periodistas, aterrizó en Santiago de Cuba a las tres de la tarde de hoy, según noticias recibidas por la empresa aérea.

El aeroplano regresará mañana.

MEDIDAS PROFILACTICAS.

Con noticias en esta capital de que la ciudad de Santiago de Cuba se encuentra sin agua, por haberse roto el acueducto que la surtía, el doctor Barahona recomendó al doctor Infante dictase las medidas profilácticas en evitación de posibles epidemias. Se recomendará a los vecinos que hiervan las aguas antes de tomarlas o le echen una gota de tintura de yodo a cada litro para el consumo.

NO EMBARCA EL DR. BARAHONA.

Según nos declaró anoche, a última hora, el doctor Victoriano Rodríguez Barahona, no embarcará para Santiago de Cuba como eran sus propósitos.

El Jefe de la Sanidad sostuvo una entrevista con el señor Presidente de la República, informándole de sus propósitos de salir en un avión, a lo que el Jefe del Estado le dijo que esperara nuevas noticias y si era necesaria su presencia en aquella región, entonces embarcara.

PRIMERAS NOTICIAS OFICIALES DE LA CATASTROFE, RECIBIDAS EN SANIDAD. HABLA LA SRA. DEL JEFE DE SANIDAD.

A las ocho en punto de la mañana, previa petición de comunicación hecha por el doctor Rodríguez Barahona, la señora del doctor Ramón Infante, Jefe Local de Sanidad de la ciudad de Santiago de Cuba, se puso al habla por teléfono de larga distancia.

La distinguida dama informó que su esposo se encontraba con los médicos santiagueros en las labores de asistencia de los numerosos heridos que hasta esos momentos se tenía conocimiento. Dijo que desde los primeros instantes el doctor Infante se había trasladado al Hospital Civil Saturnino Lora y que la catástrofe había sido de gran magnitud, según las noticias que constantemente venía recibiendo por distintas fuentes informativas.

Agregó que hasta las ocho de la mañana se conocía de la muerte de ocho personas y cerca de noventa heridos de más o menos gravedad.

El doctor Barahona solicitó de la señora de Infante continuara informando por la misma vía, personalmente, si su esposo no podía hacerlo por sus múltiples ocupaciones.

EL SR. LAFUENTE, DE LA CASA BACARDI.

El joven estudiante de la Facultad de Medicina, señor Estrada, nativo de la ciudad de Santiago, que presta sus servicios como alumno en el Hospital Nacional Calixto García, al tener conocimiento del fenómeno sísmico que azotó la ciudad oriental, solicitó comunicación telefónica con el señor Lafuente, alto empleado de la Casa Bacardí, establecida allí.

El señor Lafuente, después de informarle al joven Estrada de cómo se encontraba su familia, le dijo que los destrozos causados por el terremoto eran incalculables, al extremo que no podía hacerse una apreciación exacta—hablaba a las once y media de la mañana—de los daños materiales y mucho menos de las vidas que había costado, así como del número de los lesionados por distintas causas.

También le informó que las torres de la Catedral Metropolitana habían sufrido grandes desperfectos, habiendo caído al suelo, casi en su totalidad, una de ellas, así como también se había derrumbado el edificio de seis plantas que ocupaba el Hotel Venus, situado a varios metros del lugar que ocupa la Catedral, hotel que se encontraba deshabitado desde hacía varios meses, ignorando si había ocasionado desgracias personales.

Por último, también le informó al estudiante Estrada el señor Lafuente, que habían recibido grandes deterioros los edificios del Club San Carlos cuya tercera planta se derrumbó, el de la Cárcel, donde sufrieron lesiones numerosos penados, y derrumbado, en parte la Sala de Maternidad del Hospital Civil, ocasionando esto último la muerte de una señora y dos criaturitas recién nacidas.

NUEVAS NOTICIAS OFICIALES.

A las once y media de la mañana, desde Santiago de Cuba, el doctor Ramón Infante hablaba por teléfono con el señor Antonio Freyre, Secretario Particular del doctor Barahona. Informó que hasta esos instantes tenía conocimiento de la existencia de más de ciento cincuenta heridos, aunque los muertos no pasaban de ocho, no pudiendo asegurar las cifras exactas, ya que los bomberos, policías, ejército y pueblo, estaban realizando los trabajos de escombreo en los edificios derrumbados que pasaban de varios cientos.

Asímismo dió cuenta para conocimiento de los altos Jefes de Sanidad, que con vista del peligro que ofrecía el edificio que ocupa el Hospital Civil Coronel Saturnino Lora, había procedido al traslado, inmediato, de los enfermos y lesionados a la Clínica Los Angeles, cedida gentilmente por su propietario, doctor Ortiz.

Dijo que al derrumbarse la Sala de Maternidad habían perecido una señora parturienta y dos niños recién nacidos.

Por último, dijo al señor Freyre el doctor Infante que no creía necesario, por el momento, el envío a Santiago de Cuba de personal facultativo ni material de urgencia, pues todos los médicos de la localidad, civiles y del Gobierno, venían prestando su concurso desinteresadamente.

MEDICOS Y ENFERMERAS Y ALUMNAS PRESTAN SU CONCURSO A SANIDAD.

Tan pronto tuvo conocimiento por el DIARIO DE LA MARINA de la catástrofe ocurrida en horas de la madrugada anterior en la ciudad de Santiago de Cuba el doctor Fernando J. del Pino, Director de Beneficencia de la Secretaría de Sanidad, a las siete de la mañana de ayer se dirigió al Hospital Nacional General Calixto García, conferenciando con el doctor Antero Navarro, disponiendo conjuntamente con éste la preparación inmediata de material quirúrgico suficiente para su envío a la región afectada por el terremoto, así como de personal médico, enfermeras y alumnas que fueran necesarios.

LAS ENFERMERAS SIN TRABAJO.

Un grupo de enfermeras graduadas que se encuentran sin trabajo, ofrecieron desde los primeros momentos sus servicios a la Jefa del Negociado de Enfermeras, señorita Hortensia Pérez, haciendo constar que no reclamarían remuneración alguna

Se nombran las enfermeras sin trabajo: Sarah Montalván; Carmen Jiménez; Mariana Ruiz; Dolores Herrera; Juana Luisa Puig; Emma Rivas y Carmen Olazábal.

SE RECOMIENDA A LA POBLACION QUE NO BEBA AGUA SIN ESTERILIZAR, A FIN DE EVITAR SE DESARROLLE UNA EPIDEMIA

Anoche se calculaban los daños en diez millones de pesos. El 75 por 100 de la población se lanzó huyendo al campo. El terremoto se sintió en Manzanillo, Holguín, Guantánamo, P. Padre, Banes, Mayarí Gibara, Nuevitas, etc. Fué registrado en México y los E. Unidos del Norte

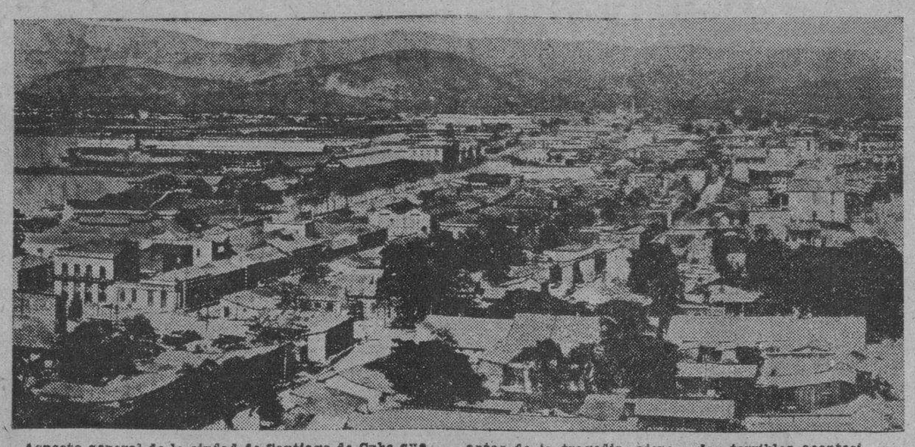

Aspecto general de la ciudad de Santiago de Cuba que aquí se nos muestra alegre y confiada, pocas horas antes de la tragedia, ajena a los terribles acontecimientos que la han convertido en espantosa ruina.

VARIAS CASAS COMERCIALES OFRECEN MATERIALES Y MEDICINAS PARA CURAR A LOS HERIDOS DURANTE EL FENOMENO

LA «GENERAL ELECTRIC X-RAY CORPORATION»

Mr. K. H. Hesselberg, Gerente en la Habana de la General Electric X-Ray Corporation of Cuba, hizo entrega al señor Secretario de Sanidad de un atento escrito en el que le dice que la General Electric que convive en este bello país y tiene sus negocios establecidos en él desde hace años, apenados profundamente por las desgracias ocurridas en Santaigo de Cuba, ofrece sus servicios personales y al mismo tiempo el material necesario de placas y reveladores de Rayo X para atender a las pobres víctimas de tan tremenda desgracia.

El señor Heseelberg informó anoche, a las ocho, al doctor Barahona, que salía para Santiago de Cuba, llevando consigo un equipo portátil de Rayos X y el material necesario para las primeras atenciones.

Terminó diciéndole al Jefe de la Sanidad Cubana que si necesita de sus servicios para cualquier otra región de la provincia oriental, no necesitaba más que darle las órdenes oportunas, para ser atendido inmediatamente.

ONCE MUERTOS. DOSCIENTOS HERIDOS.

Continúa informando el doctor Infante.

Hasta la hora en que habla, las autoridades municipales y él, como Jefe de la Sanidad, sólo tienen conocimiento de haberse registrado once muertes como consecuencia de los terremotos.

En la Clínica Los Angeles, se encuentran asistidos por los facultativos cerca de ciento cincuenta heridos de carácter grave y menos grave; estimando que en sus domicilios se encuentran heridos también, pero de poca importancia, unos cincuenta u ochenta heridos más.

NO HACE FALTA PERSONAL FACULTATIVO.

Ratificó nuevamente su anterior informe el Jefe de Sanidad aludido de que no estimaba necesario, por el momento, el envío de cuerpo facultativo de médicos y enfermeras, pues con el personal con que cuenta le resulta suficiente para la atención de los heridos.

LOS COLEGIOS MEDICOS DE CUBA PRESTAN SU CONCURSO.

Distintos Colegios Médicos de las provincias de la Habana, Santa Clara y Camagüey, en reuniones celebradas con carácter urgente, acordaron ofrecer su concurso, sin percibir remuneración alguna, al Secretario de Sanidad para cooperar con los médicos orientales en la asistencia de los lesionados por consecuencia de los derrumbes ocurridos en la ciudad de Santiago de Cuba, debido a los terremotos registrados durante la madrugada anterior.

El doctor Ramos, Presidente del Colegio Médico de Santa Clara, fué uno de los primeros en comunicarse por telégrafo con el Jefe de la Sanidad, quien le contestó agradeciéndole la oferta.

EL GOBERNADOR VAZQUEZ BELLO.

A las cuatro y media de la tarde se recibió en Sanidad el siguiente telegrama del Gobernador Vázquez Bellos, de Santa Clara:

«Me acaba de visitar el Colegio Médico en pleno de esta ciudad, ofreciéndome sus servicios para trasladarse a la ciudad de Santiago de Cuba si es necesaria su actuación allí ante desgracia que en estos momentos abate aquella población. Al trasmitir a usted noble ofrecimiento estos profesionales, me es grato brindarle también servicios médicos forenses este Gobierno y Municipales que ofrecemos conducto Alcalde Municipal esta ciudad».

El doctor Barahona agradecido al espontáneo ofrecimiento, contestó diciéndole que en caso necesario le avisaría.

UN CABLEGRAMA DE ALCALA ZAMORA

En las últimas horas de la tarde de ayer se recibió en el Palacio Presidencial el siguiente cablegrama:

«MADRID. Presidente de la República de Cuba.—Habana. — Profundamente impresionado catástrofe Santiago hágole presente sincera participación dolor esa República hermana.—Alcalá Zamora, Presidente de la República Española».

EL PUEBLO HA COOPERADO A LOS POLICIAS Y RURALES PARA RESTABLECER PRONTO EL ORDEN EN LA CIUDAD DE SANTIAGO

PIDE SUERO ANTITETANICO.

A las cuatro de la tarde se recibió en Sanidad un telegrama firmado por el doctor Infante, Jefe Local de Santiago de Cuba. En él solicitaba con carácter urgente, el envío de suero antitetánico, así como raciones de alimentos, pues de ambas cosas se carecía por el momento en toda la ciudad.

El Secretario de Sanidad pasó al doctor Infante un telegrama diciéndole se comunicara con el doctor Nicolás Vesa, Jefe Local de la ciudad de Camagüey, quien tenía instrucciones para acudir a Santiago con los auxilios necesarios, si le hacían falta.

CAMAGUEY.

El doctor Vesa, Jefe Local de Camagüey, telegrafió al doctor Barahona informándole que había organizado los auxilios necesarios que solicitara el doctor Infante, Jefe de Santiago de Cuba, a cuyo efecto también había citado a las principales personalidades de la ciudad, agregando que sólo espera las órdenes de su compañero de Oriente.

El doctor Vesa, anteriormente, por teléfono de larga distancia, informó haber citado también a los directores de hospitales, Supervisor Militar y demás autoridades quienes le ofrecieron su concurso para organizar todo auxilio y trasladarse, de ser necesario, a la ciudad santiaguera, llevando consigo material quirúrgico, farmacéutico, etc.

AVIONES DE LA PAN AMERICAN AIRWAYS.

Hemos sabido por el doctor Mario Lazo, abogado consultor de la Pan American Airways en la Habana, que cuando las noticias del desastre de Santiago llegaron al señor Trippe, Presidente de la Compañía anoche inmediatamente ordenó que todos los aviones disponibles en Miami y otros puertos cercanos se preparasen para enviar médicos, enfermeras y material médico a Santiago.

Dos aviones Comodoros completamente cargados de material para los damnificados, salieron de Miami al alba esta mañana, directo a Santiago. La compañía ha continuado preparativos para mandar equipo adicional tan pronto como reciban noticias por el radio de estos aviones.

REUNION DEL CONSEJO DE SECRETARIOS.—ACUERDOS TOMADOS

Ayer se celebró en Palacio, Consejo de Secretarios que presidió el Jefe de la Nación. En ese Consejo hubo noticias de importancia; pero nada, en cambio, oficial de los asuntos tratados y resueltos. El secretario interino de la Presidencia, doctor Rosell, dijo de palabra a los repórteres que sólo habían unas cuantas:

El Presidente dió cuenta al Consejo de los sucesos de Santiago de Cuba, y los detalles dolorosos de lo allí ocurrido.

El Consejo, enterado de todo, acordó expresar al pueblo de Oriente, por conducto de las autoridades de dicha ciudad, la consternación del Gobierno ante el desastre; al mismo tiempo se acordó felicitar a las autoridades de Oriente por la actuación desinteresada y rápida llevada a cabo para aliviar la situación de los perjudicados y la desplegada en la prestación de auxilios a las víctimas del terremoto.

Después dió cuenta el Presidente del viaje del secretario de Obras Públicas a Oriente, con instrucciones suyas para dirigir personalmente los trabajos de obras y apuntalamientos, etcétera, en la población y ofrecer a los perjudicados todo cuanto auxilio necesitaren.

El secretario de Sanidad informó del envío de dosis de vacuna y suero antitetánico.

El secretario de Hacienda recibió instrucciones del señor Presidente para que le informara cuáles son las cantidades disponibles en el Tesoro para, en un caso urgente, utilizarlas para los socorros precisos a los damnificados por el terremoto.

Estando en Consejo, el Presidente de la República fué llamado desde Santiago de Cuba, por el secretario de Obras Públicas, el que le informó de su llegada, así como de sus inspecciones por la ciudad, donde ha encontrado edificios oficiales casi destruídos totalmente, habiendo dado instrucciones y dictado órdenes encaminadas a evitar nuevas desgracias. También en el asunto del acueducto se está trabajando urgentemente.

DEL ENCARGADO DE NEGOCIOS DE PORTUGAL

También ayer tarde llegó a Palacio un telegrama firmado por el Encargado de Negocios de Portugal en la Habana, y que dice lo siguiente:

«Honorable Presidente General Gerardo Machado y Morales.—Habana.—Sintiendo catástrofe enlutó Santiago me asocio consternación Vuecencia, su Gobierno y pueblo, haciendo votos porque cesen los fenómenos que hasta hoy vienen castigando hermosa histórica capital oriental.—Goulard D'Acosta».

EN EL ESTADO MAYOR

El coronel del Rosal, jefe del Distrito Militar de Oriente, se mantuvo ayer durante todo el día en comunicación con el Estado Mayor del Ejército, dando cuenta al general Herrera de todas las incidencias de la catástrofe, así como de las medidas que había adoptado para el mantenimiento del orden, que se mantuvo inalterable, a pesar del enorme caos y de la desbandada reinante no sólo en Santiago, sino en las demás poblaciones afectadas por el terremoto.

El general Herrera dispuso que la Estación de Radio quedara supervisada por el teniente del Cuerpo de Señales señor del Río, haciendo el servicio dos sargentos y un auxiliar.

LA GENTE HUYO A LOS CAMPOS

Aproximadamente el setenta y cinco por ciento de la población de ciento treinta mil de esta ciudad, ha huído a los campos o permanecen en los hospitales y otros centros interesándose por sus familiares y amigos.

Se calcula que llegan a ciento cincuenta las operaciones quirúrgicas que se han practicado en los hospitales y demás centros benéficos.

En la bahía se encuentra el destróyer americano «Hopkins», que tiene a su bordo médicos, medicinas y elementos de cirugía dispuestos para cualquier emergencia. También el crucero americano «Augusta» está listo para enviar socorros de toda clase; pero hasta ahora se consideran innecesarios, pues el servicio de socorros ha sido muy bien organizado en la ciudad.

EN LA SECRETARIA DE GOBERNACION

Tanto el gobernador Barceló como el alcalde Arnaz se estuvieron comunicando ayer, varias veces, con la Secretaría de Gobernación, dando detalles de los hechos por medio del telégrafo y el teléfono de larga distancia.

El secretario de Gobernación espera hoy recibir el informe último oficial, sobre las pérdidas en vidas y materiales.

El gobernador y el alcalde dieron cuenta al doctor Zubizarreta de las medidas que se habían adoptado, de acuerdo con las autoridades militares para evitar el pillaje y hacer volver la calma a los despavoridos vecinos de la segunda capital de la República.

ALUMNOS.

Los jóvenes estudiantes de la Escuela de Medicina de la Habana, Angel Reaud, Rafael Silveira y Herminio Soto, que figuran como alumnos del Hospital Nacional Calixto García, también fueron seleccionados para de ser necesario, se trasladaran a Santiago de Cuba.

CON RODRIGUEZ BARAHONA.

Media hora más tarde el doctor Rodríguez Barahona, Secretario de Sanidad, ya instalado en su despacho, recibía la visita del doctor Del Pino, quien le informó de todas las gestiones que había realizado desde muy temprano y si iba a ordenar la salida de algún tren especial o avión con personal médico y material quirúrgico.

El Jefe de la Sanidad le manifestó al doctor del Pino, según nos declaró éste, que esperaba nuevas noticias de la region afectada por el terremoto, así como también necesitaba antes entrevistarse con el señor Presidente de la República.

OFRECE PELIGRO EL ESTADO DEL EDIFICIO DE COMUNICACIONES EN SANTIAGO DE CUBA

A las diez de la mañana el Jefe del Centro Telegráfico de Santiago dió cuenta a la Secretaría de Comunicaciones que había podido observar las pésimas condiciones en que se hallaba el edificio que ocupan las oficinas de Correos y Telégrafos, debido a haberse agrietado sus paredes, y especialmente las bases.

INFORME DEL PRESIDENTE DE LA AUDIENCIA DE ORIENTE RESPECTO A LA DESTRUCCION DEL EDIFICIO JUDICIAL

En telegrama dirigido ayer por el doctor Luis Hecheverría Limonta, Presidente de la Audiencia de Oriente, al Presidente del Tribunal Supremo, da cuenta de la destrucción del interior del edificio que ocupa la citada Audiencia, así como el Juzgado de Primera Instancia y el de Instrucción, por lo que hubo que suspender todos los actos.

El doctor Hecheverría agrega que se han dado las órdenes oportunas para el traslado de las Oficinas a otro local, no habiendo sido posible hacerlo a la hora que telegrafía, una de la tarde de ayer, por la gran cantidad de escombros allí y porque aun la tierra seguía temblando.

LO QUE DICE UN AVIADOR DE LA CURTISS

(Donato, por teléfono, desde Santiago de las Vegas).—Hoy a la una llegó procedente de Santiago el trimotor número 4, trayendo varios pasajeros, muchos de ellos venían en pajama.

El señor Alvarez del Regato, piloto aviador de la Curtiss, nos refirió que se encontraba durmiendo en el hotel Venus, en Santiago, cuando sintió que su cama era lanzada contra la pared. Pudo observar que todo el edificio se movía, teniendo que salir en paños menores para la calle, donde encontró una señora, que, presa de un fuerte ataque de nervios, se encontraba sujeta a un poste del alumbrado eléctrico, sacándola de allí. El señor Alvarez del Regato agrega que la mayoría de los edificios se encuentran completamente agrietados, ofreciendo gran peligro. Dice que al pasar por frente al edificio de la Colonia Española lo vió venir al suelo, y que la calle Trocha sur fué la más devastada. Terminó manifestando que en el parque, que se encuentra frente por frente al hotel Venus, había más de mil personas congregadas, casi todas en paños menores. Cuando él salió en el trimotor para ésta, la Guardia Rural, los Bomberos y Policías y paisanos, trabajaban afanosamente para sacar de los escombros a infinidad de personas.

En un trimotor salieron para Santiago varios fotógrafos y periodistas y Corresponsales de la Prensa americana.—**Pablo Donato, Jr.**, Corresponsal.

UN BUQUE-HOSPITAL AMERICANO

Tampoco pudo tomar puerto en las primeras horas de la mañana el buque-hospital fletado urgentemente por el almirante de la escuadra que se encuentra anclada en el puerto de Caimanera.

Dicho buque lleva a su bordo personal facultativo y material quirúrgico de urgencia para ponerse a la disposición de las autoridades cubanas.

UN CABLE DEL DR. CUMMING.

A las tres de la tarde de ayer recibió el doctor Rodríguez Barahona un cable fechado en la ciudad de Washington, puesto en las oficinas de la Western Union a las 12 y 10 minutos, firmado por el doctor Hugh H. Cumming, Jefe de Sanidad de los Estados Unidos de América, a nombre de la Oficina Sanitaria Panamericana, que dice así:

«Ofrezco condolencia profunda catástrofe Santiago. Si puedo ayudar, avise. Cumming. Ofsanpan».

Minutos después el doctor Barahona contestó al ilustre cirujano americano en la forma siguiente:

«Agradézcole infinito mensaje condolencia. Si auxilios son necesarios avisaré. Dr. V. Rodríguez Barahona, Secretario de Sanidad».

MATERIALES DE CURACION DE JOHNSON AND JOHNSON

El Representante en la Habana de la razón social Johnson and Johnson, droguistas norteamericanos, dirigió en la mañana de ayer una atenta carta al Secretario de Sanidad en la que después de hacerle constar su profunda pena por la noticia de la catástrofe sufrida por la ciudad de Santiago de Cuba, le hacía constar el deseo de la casa central de Johnson and Johnson, que radica en New Brounswick, New Jersey, Estados Unidos, de ofrecer su concurso aunque en pequeña escala, para aliviar la desgracia que asola a los vecinos de la región afectada por el fenómeno sísmico.

La Casa Johnson and Johnson ha ofrecido a nuestro Departamento de Sanidad materiales de curación por valor de doscientos pesos, enteramente libres de costo, para ser entregados de las existencias de sucursal en la Habana, tan pronto como se les indique la forma en que deba hacerse el suministro.

Termina la susodicha razón social haciendo votos por que el siniestro no alcance mayores proporciones en lo que respecta a la pérdida de vidas.

SUERO ANTITETANICO

El Secretario de Sanidad al recibir la anterior comunicación de Johnson and Johnson dispuso que fueran remitido por el primer tren, con carácter urgente, doscientas cincuenta dosis de suero antitetánico con destino a Santiago. Según nuestras noticias, los representantes de los droguistas yankees embarcaron cuatrocientas dosis con el propósito de que según las vayan necesitando nuestras autoridades no sea necesario esperar su llegada desde la Habana

CASAS EN ESTADO DE RUINA.

Las cinco y treinta y dos minutos de la tarde. El Centro Telefónico avisa al señor Secretario de Sanidad que el doctor Ramón Infante, Jefe de Sanidad de Santiago de Cuba, quiere hablar con él.

Segundos más tarde, ambos funcionarios están hablando.

El doctor Infante informa que el ochenta por ciento de los edificios de toda la ciudad han sufrido las consecuencias de los terremotos sentidos durante la madrugada. El ochenta por ciento de las casas se encuentran agrietadas, encontrándose muchas de ellas amenazando ruina, siendo por tanto imposible residir en ellas.

NOTICIAS DE LA JUDICIAL

La Policía Judicial conoció en el día de ayer de los hechos siguientes:

Ernesto Pino y Quintana, vecino de L número 148 altos, dió cuenta que de su domicilio le habían hurtado prendas y dinero que apreciaba en un valor total de 2,000 pesos, sin que tenga sospechas de persona alguna.

—Mercedes Díaz Pollo, vecina de Marqués de la Torre 59, Jesús del Monte, denunció que ha sido abandonada con sus dos menores hijos por su esposo el vigilante Ricardo Cruz Valdés, que presta sus servicios en la Duodécima Estación, asegurando que carece de motivos para tomar tal resolución.

—Jacinta Rey Contreras y Juana Campo, vecinas de O-Farrill 59 en la Víbora, dieron cuenta que son hermana y madre, respectivamente, de la joven Teresa Contreras, la que en ocasión de residir en el pueblo de Regla con su marido Emilio Martínez, lo abandonó por un tal José Soler, individuo que la maltrataba despiadadamente, pudiendo enterarse de que la joven falleció recientemente en el pueblo de Colón, estimando que el tal Jose le haya ocasionado la muerte, tratando de hacer aparecer que fué casual.

—La señora Leonor Borja González y su hija la señorita Leonor Ferreira Borja, vecinas de Marques de la Torre y Pamplona, fueron ayer nuevamente detenidas por la Policía, con motivo de haberle ocupado en su domicilio unas tarjetas de boycot. Fueron remitidas a la Cárcel de Guanabacoa.

DISPAROS AL AIRE HECHOS POR EBRIOS

La policía no pudo detenerlos por haberse internado, al huir, en el reparto de Santos Suares

El vigilante 767, B. Prieto, encontrándose anoche de servicio por las inmediaciones de la calle Rodríguez y Jesús del Monte, advirtió que cuatro individuos que se encontraban embriagados en la bodega situada en dicho lugar, hicieron varios disparos al aire, dándose a la fuga.

El vigilante Prieto trató de detenerlos, pero los desconocidos huyeron por el reparto Tamarindo, desapareciendo.

CAYO DE UN POSTE

Francisco Calzadilla Distier, mayor de edad, Inspector de la Compañía Cubana de Teléfonos y vecino de San Miguel 230, fué asistido de graves contusiones diseminadas por el cuerpo, que sufrió al caerse de un Poste que reparaba en la esquina de Concha y Municipio.

TRATO DE SUICIDARSE

José Oti, de 42 años, sin domicilio, fué asistido en el primer centro de socorro de contusiones leves por la cabeza, que se causó en la barra situada en Prado y Neptuno, al golpear su cabeza contra la pared, por estar aburrido de la vida.

Según la policía, Oti, tiene sus facultades mentales perturbadas, por lo que fué remitido al Hospital Calixto García.

MANIFESTACION DE PESAR CON MOTIVO DEL TRASLADO A P. DEL RIO DEL CADAVER DEL TENIENTE DE AVIACION VAZQUEZ. HOY, EL ENTIERRO

PINAR DEL RIO febrero 3. DIARIO, Habana.

En el tren de las seis de la tarde llegó a esta ciudad el cadáver del segundo teniente de Aviación José Manuel Vázquez Espinal, que falleció a las cinco de la madrugada en el Hospital de Columbia, víctima de las heridas que recibiera en el desgraciado accidente ocurrido hace pocos días.

Venían acompañando los restos, sus compañeros del Cuerpo de Aviación, tenientes Duarte, Juarrero, Toméu, Agüero, Marrero, Arias y Cao. Así como los tenientes Manuel Benítez y José Ramón Méndez, el cadete Carlos V. Fauly y el joven Ramón Díaz, amigos íntimos del finado.

En Consolación del Sur, se unió una comisión de jóvenes amigos del teniente fallecido. Un enorme público esperaba el cadáver en la Estación del ferrocarril, acudiendo todas las autoridades, entre ellas, el coronel Benítez, con toda la oficialidad del Octavo Distrito. Fuerzas del Tercio Táctico, al mando del teniente González Abreu, rindieron honores al cadáver, que fué conducido a Galiano 106, residencia de los atribulados padres del teniente Vázquez, donde ha quedado tendido y por donde han desfilao más de mil personas.

La sociedad pinareña se halla verdaderamente conmovida por la pérdida del joven aviador, por quien sentía profunda simpatía y admiración. La sociedad Liceo ha puesto en sus balcones crespones luctuosos. Fuerzas del ejército y oficiales del Cuerpo de Aviación rinden guardias de honor.

El teniente Vázquez nació aquí hace 24 años, estudió en las escuelas públicas de esta ciudad e ingresó en el Instituto de Segunda Enseñanza, cursando el Bachillerato y siendo electo presidente de la Asociación Estudiantil Vueltabajera. Los estudiantes se han unido al duelo. Mañana, a las 9 a. m., tendrá efecto el triste acto del sepelio.

Díaz, Corresponsal.

COMIENZAN LAS OBRAS DE NUEVO EN LA SOCIEDAD LICEO

LOS PALACIOS, febrero 3.

En el día de hoy han comenzado nuevamente las obras que se paralizaron en la sociedad Liceo de esta localidad, construcción que se verifica con el producto de la verbena últimamente efectuada para ello.

Corresponsal.

M.E.C.D. 2016

Varias Naciones Competirán en Sports de Invierno en Lake Placid

Henie Meine, Pitcher de los Piratas, ha Firmado su Contrato de 1932

Aunque esperaba un pequeño aumento debido a su gran temporada del año pasado, Henie ha puesto su rubrica al contrato que le han ofrecido sin protestar. En 1931 pitcheó 22 juegos completos

(De nuestro Corresponsal en Nueva York)

DE NUESTRA REDACCION EN NEW YORK (por hilo directo)—febrero 3.—El año pasado no tenia la Liga Nacional un pitcher que trabajara con mayor ahinco que Heinie Meine. Pitcheó 22 juegos completos; Trabajó en 284 innings y ganó 19 Juegos perdiendo trece, a pesar de la escasa cooperación que recibia de sus compañeros, los Piratas de Pittsburgh, reyes de la segunda división.

Heinie Meine concedió el escaso promedio de 2.98 carreras por inning. Con este record el pobre Meine que ha venido trabajando en las Ligas Mayores desde hace once años, creyó que cuando llegara el tiempo de poner los contratos en el correo los secuaces de Barney Dreyfuss se ocuparian de demostrar en cifras que sus esfuerzos el año pasado eran apreciados debidamente

En eso los magnates en su cónclave secreto deciden recortar los salarios y Heine vió sus esperanzas defraudadas. En lugar del aumento, vino el recorte. Pero el veterano es todo un filósofo y ha sabido reirse de su mala suerte

«Es mi mala suerte—comenta el pitcher de Pittsburgh filosóficamente—tengo mi mejor año en la Liga y enseguida deciden cortar los sueldos. No voy a alistarme con los recalcitrantes. Después de todo un sueldo es un sueldo y en estos días no se puede desperdiciar un sueldo por pequeño que sea Porque después de todo el sueldo en el base ball es por solamente seis meses de trabajo y si uno es emprendedor bien puede ganarse algo durante los seis meses de vacaciones. En St. Louis tengo varios restaurantes y cuando no estoy jugando base ball me ocupo de mis negocios. Cuando los negocios progresen será el tiempo de volverse uno recalcitrante.

«Este año los magnates han recortado los sueldos porque saben que los jugadores no se atreven a confiarse en sus negocios particulares. El caso es aceptar la disminución o irse a freir buñuelos. Por mi parte prefiero trabajar aunque sea por menos sueldo Cuando los pesos corran por el Mississippi dejaré de pitchear y me dedicaré a los buñuelos».

Y con estas reflexiones, Heine Meine firmó su contrato y lo envió a la oficina de Barney Drefuus en Pittsburgh. El pitcher luego habló de las veces que habían estado tratando de aguantarse buscando mejor sueldo. Por dos veces me he retirado, y créalo usted o no, cuando estuve fuera del base ball vi mis negocios crecer y mi cuenta en el banco usar más libretas. Pero no era feliz. Todos los días me sentaba a recordar a mis compañeros y al público y miraba mi pelota, y la agarraba con dos dedos y me paraba como si fuera a lanzar una curva y me ponía muy triste Entonces comprendía que no podía aguantarme más.

Y a los pocos días ya estaba jugando otra vez Por eso he decidido continuar jugando hasta que sea tan rico que pueda tener un club propio y fijarme a mi mismo el sueldo.»

Heine era uno de esos pitchers que en la jerigonza del base ball se llaman «primos» es decir pitchers que son fáciles de batear Pero el año pasado el veterano pirata se vengó de todos sus «primitos». Comenzó a tirar sus rápidas con tanta precisión que era preciso ver las caras de Babe Herman y comparsa que lo consideraban ya como procurador de jonrones.

Heine tuvo su mayor suerte con los Cardenales. Cada vez que Babby Street iba a jugar con el Pittsburgh y veía a Heine en el bull pen comenzaban las maldiciones. Jimmy Bottomley le tenía un terror extraordinario; el mismo Pepper Martin no lo podía ver

«Era la garganta—explica ahora Heine—.En 1930 me sentía tan mal que iba a dejar de jugar. Un día me llamó Barney Dreyfuss a la oficina y yo me dije: me van a sacar de la Liga Pero Dreyfuss me persuadió a dar un viajecito. Fué él en el viaje y gané tres juegos seguidos. Pero me sentía tan mal que cuando regresamos le dije a Dreyfuss lo que me pasaba. Dreyfuss se molestó, pero yo estaba convencido y me fuí a mi restaurant en St. Louis Descansé el resto del año y me hice extraer las amígdalas. Cuando llegó la primavera pasada estaba yo como un toro y así pude ganar tantos juegos

El año 1920, H. P. Muller le hizo a H. W. Stephens—ambos del eleven de California—un forward pass de 70 yardas; fué en un match contra Ohio State.

CON ADOLFO LUQUE DE PITCHER RELEVO ESTARIAN LOS GIGANTES MAS COMPLETOS SEGUN DECLARAN LOS CRONISTAS EXPERTOS

CARTA A Manolo Braña

Febrero 3 de 1932.

Sr. Manolo Braña.
«El País».
Habana.

Mi querido amigo y compañero: Mucha gracia me ha hecho el saber que me has elevado a la categoría de «manager de boxeadores» sin tener otros méritos para ello que la buena intención y afecto que me profesas. Te agradezco en todo lo que vale el «nombramiento» que de manera tan simpática me has dispensado, pero «arrenuncio», como decía el bueno de Sancho Panza, por venirme el sayo bastante holgado y ser acomodo en el que jamás me pensado.

Y no creas al decirte esto que tenga en poco valor y aprecio a los que dedican sus energías a tal oficio. Nada de eso, pues soy de los primeros en reconocer sus grandes méritos y no menos virtudes, personas cuyas actividades estimo indispensables cuando de buena fe y sin exagerados deseos de lucro se ponen al servicio del deporte, como ocurre en tu caso como manager de Fillo Echeverría, a quien has sabido desenvolver de manera brillante con tus no desmentidos conocimientos técnicos y la abundante propaganda que en forma muy sugestiva le has dedicado desde las columnas de las páginas deportivas a tu cargo.

Has afirmado en una de tus leidas crónicas, no hace muchos días, que yo era el manager de Divino Rueda, el peso bantam cienfueguero que tan excelente cartel levanta en estos momentos, más grande después de la derrota reciente infligida a tu prohijado Fillo Echeverría en el Viejo Frontón.

La verdad es que no me explico cómo te has dejado sorprender por quien te ha suministrado tan falsa noticia. Con Divino Rueda no hecho yo lo que con tantos otros boxeadores a los que he ayudado sin otros fines que aquellos que deben en todo tiempo guiar a los que como nosotros dedican su tiempo a fomentar y sostener el sport en su forma más pura y hacerlo andar por el camino más recto.

Divino Rueda al llegar por primera vez a esta capital me fué recomendado por dos compañeros de esta casa del DIARIO, por los hermanos José y Luis Pallás, para que le hiciera ambiente «caso que el muchacho sirviera» Y como el muchacho sirvió, demostrando su calidad desde el primer match, por el que percibió solamente cinco pesos, no le escatimé ayuda animándole a que prosiguiera, estimulándolo con escritos donde hacía resaltar sus condiciones.

Aramís del Pino fué el primero en corregirle los grandes defectos que aportaba en sus comienzos. En la Academia el Oasis, supo Aramís enseñarlo bastante sin que por ello percibiera un centavo el conocido maestro de cultura física. ¿Cómo iba a pagar un desheredado de la suerte que ganaba cinco o seis pesos cuando peleaba?

Los hermanos Pallás y otros fanáticos del boxeo que rinden labor diaria en los linotipos de esta casa, se encargaron, por algún tiempo, de la alimentación del chico cuyas peleas se distanciaban a medida que él creía debía ser mejor remunerado su trabajo entre las sogas del ring...

En ese angustioso cachumbambe, yendo y viniendo de Cienfuegos a la Habana, pasando a veces más hambre que un perro debajo de una carreta cuando no tenía cerca el menú de los entusiastas linotipistas, se fué haciendo boxeador de punteria este Divino Rueda de mis culpas.

Así las cosas y para gran suerte de Divino, dió éste cierto día con Jess Losada, compañero caballeroso en grado superlativo y un profundo conocedor del boxeo. Hará de esto un par de meses, cuando Losada se hizo cargo de dirigir al cienfuguero. Y ya hemos visto en sus últimas peleas lo que ha adelantado, es lo mejorcito en su peso.

Ya ves, pues, amigo Manolo, cuán lejos me encuentro de ser manager de Divino Rueda ni de ningún otro boxeador. Igual calor que le he prestado a Rueda se lo dispensé mucho antes a Jim Moran, a Hilario Martínez, Ignacio Ara y a muchos más, sin que en aquel entonces se le ocurriera a nadie señalarme como manager.

Antes de poner término a estas líneas, que se van prolongando, quiero agradecerte digas en tus planas cómo no es cierto, por haber sido erróneamente informado, que no he sido, no soy ni pretendo ser manager de boxeador alguno, pues Dios no me ha llamado por ese camino de gloria, y que me conformo con ser un sencillo y muy humilde cronista de sports.

Sin otro particular dispón como siempre de este tu invariable amigo,

GUILLERMO PI.

Aquí tenemos los pitchers reclutas que evstirán esta primavera el uniforme de los Dodgers del Brooklyn y de los que puede salir un nuevo Dazzy Vance. Max Carey necesita sangre joven en su staff de hurlers y puede que en este grupo halle lo que busca, pues ese fue uno de los sectores más débiles que presentó la tribu de Flatbush en la temporada última.

Además del gran bateador Hack Wilson, el Brooklyn tendrá este año los servicios de los pitchers Phil Gallivan, Earl Mattingly, Van Mungo y Johnny Krider recien salidos de la sucursal de Hartford.

(Por Walter R. Douglas redactor del DIARIO DE LA MARINA en New York)

NUEVA YORK, febrero 1.—Aunque no se ha definido claramente si Adolfo Luque jugará con los New York Giants este año, ya la afición neoyorquina comenta las posibilidades del club de John Mc Graw con el cubano como pitcher de relevo.

El entusiasmo es grande especialmente en la colonia hispana en New York amante del base ball. Los Gigantes tienen su parque—el Polo Grounds— en el centro de Harlen, enorme barriada en la parte norte de la ciudad, donde residen no menos de cien mil latinos La mayoría de éstos son de Puerto Rico, donde como en Cuba, el base ball es uno de los deportes favoritos.

Luque en el Polo Grounds sería un imán que llevaría al estadio millares de esos latinos. Tanto Stoneham como sus colegas en la administración del Polo Grounds reconocen el valor de Luque como atractivo para el club

El valor del pitcher cubano como jugador descontado su colorido natural y las simpatías con que cuenta entre el elemento hispano de la Gran ciudad es mayor de lo que muchos imaginan.

Cullen Bryant, director de publicidad de la Liga Nacional, y uno de los periodistas veteranos de Estados Unidos; cree que Mc Graw habrá obtenido material de campeonato en Luque.

«Luque es uno de los pitchers de más talento en la Liga Nacional—dijo mister Bryant. Para terminar juegos su valor es incalculable. En el club del Polo Grounds no hay jugador que se pueda comparar con Luque para este fin. No se podría pedir a Adolfo que después de tantos años en las Ligas mayores pudiera comenzar juegos, pero creo que en tres o cuatro innings Luque es insuperable. El año pasado tuvo uno de sus peores años, pero en multitud de ocasiones demostró dominio perfecto de la situación durante los primeros cuatro o cinco innings y si hubiera habido mayor estrategia en el diamante de los Dodgers, el resultado hubiera sido distinto al final de la temporada.

TIENE GRAN VALOR

«Los Giants tiene en Fitzsimons, Bill Walker y el joven Mooney tres pitchers que se pueden contar entre los mejores de la Liga. Con Luque para emplearlo como retaguardia los Giants estarían en posición admirable. Creo que Luque bien valdría seis y ocho mil pesos a los Gigantes».

El club del Polo Grounds tiene buenos bateadores. Si se dilucida el problema de Bill Terry, Mc Graw volverá contar con los servicios de esta primera base que el año pasado resultó ser el mejor bateador de la Liga.

Mel Ott, el capitán Travis Jackson, el recluta Koenecke, Lindstrom y Chick Fullis son jugadores de primer orden. Shanty Hogan es uno de los mejores catchers de la liga. Y con el club que sólo necesita un buen pitcher de relevo, los gigantes se convierte al comenzar la temporada en el mejor club en papel, por lo menos, el circuito mayor.

Los Giants ofrecen mayores promesas que el club reformado de Ebbets Field, allende el Hudson, donde Max Carey promete maravillas.

Porque aparte del estupendo bateador Hack Wilson, Brooklyn tendrá este año a los pitchers Phil Gallivan, Earl Mattingly, Van Mungo y Johnny Krider, recién salidos de la sucursal en Hartford, como lanzadores de valer.

Pero estos muchachos si bien es cierto que han demostrado su tesón en el circuito de clase A, hasta ahora no han demostrado que tengan calibre de liga mayor. Van Mungo ha sido el único probado pero solamente en cuatro juegos. Falta verlo trabajar toda una temporada pitcheando contra los bateadores de St. Louis, de Chicago y del Polo Grounds.

Y en cuanto al triunvirato de bateadores Wilson-Merman-O-Doul, falta saber si estarán con buen ojo este año o si tendrán un mal año como el pasado.

Los jugadores de los Gigantes son más consistentes que los de Broklyn; la estrategia del Polo Grounds es bien conocida: no hay quien dude que John Mc Graw es el maestro de los estrategas del diamante, y lo único que le falta a los Gigantes, es un juego bien equilibrado de pitchers para ponerse en parangón con los Cardenales.

Corresponsal.

Darán Comienzo Hoy las Olimpiadas Invernales en Lake Placid, New York

Aunque el equipo Noruego es favorito de los expertos, los atletas yankees creen haber mejorado lo suficiente para salir airosos. Los choques más interesantes serán los de Hockey y los saltos de skis.

(Por Pedro GALIANA)

Cuando los deportistas europeos, interesados en las justas de patines y en el «skiing», decidieron confeccionar un programa Olímpico invernal para cubrir esos deportes en el mismo período que las Olimpiadas oficiales, noruegos y finlandeses pusieron el grito en el cielo asegurando que «no había razón para la introducción de tales Olimpiadas». Esto se explica fácilmente. Ambos deportes eran los pasatiempos nacionales de esos países, y los dos entendían que la creación de una Olimpiada que los cubriere podía poner término a las anuales fiestas que ambos ofrecían en sus territorios.

Los deportistas europeos persistieron en su idea, sin embargo, y así fué como se crearon las Olimpiadas invernales, las cuales vinieron a cubrir una verdadera necesidad entre los partidarios de los deportes que se practican durante los meses de invierno. Incidentalmente, la celebración de las justas demostró que el temor de Noruega y Finlandia era infundado, pues sus fiestas continuaron resultando verdadera atracción, aparte de que sus atletas siguieron imperando en los trineos, skiis y patines de hielo.

En Lake Placid, un precioso pueblecillo cercano a New York, donde invernan todos los años multitud de millonarios yankees que no pueden abandonar sus negocios del continente para marchar a Europa y Sudamérica, se efectuarán este año las terceras Olimpiadas invernales, estando anunciada la fiesta de apertura para hoy jueves a las nueve y media de la mañana. La primera Olimpiada se efectuó en Chamonix los llamados Alpes Franceses, en 1924, pero no fué reconocida oficialmente hasta mayo de 1925, cuando el Comité Olímpico, reunido en Praga, decidió patrocinarlas, y las segundas tuvieron lugar en St. Moritz, Suiza, en el invierno de 1928.

Con anterioridad, sin embargo, se efectuaron distintas competencias invernales olímpicas, pero ninguna tuvo sanción oficial del Comité. En Antwerp se efectuaron unas justas muy interesantes en la primavera de 1920, habiéndose ofrecido toda clase de eventos, desde el Skiing hasta el Hockey, con la participacióón de representaciones de casi todos los países.

En Chamonix y St. Moritz se emplearon distintos sistemas de puntuación para encontrar al ganador de las justas olímpicas, a pesar de que las reglas oficiales de esas competencias no señalan nunca un ganador. En Chamonix se usó el sistema de 15, 5, 4, 3, 2, 1 para los seis primeros lugares, y en St. Moritz el conocido de 6, 5, 4, 3, 2, 1.

Siguiendo estos sistemas, Noruega ganó las Olimpiadas de 1924 y las de 1928, demostrando gran superioridad sobre sus rivales. En 1924 los atletas noruegos alcanzaron el éxito en Chamoix, Francia, con un total de 134 puntos y medio, seguidos por Finlandia, Inglaterra y Estados Unidos, y en 1928 ganaron en St. Moritz, con 79 puntos, seguidos de Estados Unidos, Finlandia e Inglaterra.

En las Olimpiadas de este año anunciadas, como dijimos anteriormente, para comenzar en Lake Placid, N. Y., se han inscripto siete naciones distintas, las cuales seguirán la misma puntuación que se registró en Et. Moritz. De estas siete naciones, los atletas americanos creen tener muchas probabilidades de éxito, sobre todo, habida cuenta la fuerza que presentarán en los partidos de Hockey y en las demostraciones de «curling»—un deporte muy popular en tierra europea, consistente en mover con velocidad distintas pesadas cazuelas con escobas, sobre el hielo—, pero Noruega sigue luciendo favorita para los expertos, los cuales creen ver mucha potencia en sus skiiers y patinadores. Las naciones inscriptas para las justas de Lake Placid, son: Austria, Bélgica, Canadá, Checoeslovaquia, Finlandia, Francia, Alemania, Inglaterra, Italia, Japón, Hungría, Noruega, Polonia, Rumania, Suiza, Suecia y Estados Unidos.

Los Estados Unidos presentarán el más grande conjunto, compuesto por 70 miembros, los cuales participarán en los cinco deportes del programa olímpico, así como en tres demostraciones especiales que se harán. Canadá ha inscripto cerca de 40 hombres, y Noruega, que lleva las simpatías de todos los críticos, ha presentado solamente 22

Los más interesantes de las Olimpiadas serán los partidos de Hockey, así como las justas de skiis, donde los americanos parecen haber adelantado ya lo suficiente para dar a los atletas europeos una lucha de verdadero interés.

Comienzan Hoy Las Regatas Star Class

Comienzan hoy las regatas de vela frente al Malecón, dándose la salida a las diez y quince a. m. De acuerdo con lo anunciado en el programa que nos ha remitido la Asociación Internacional de Star Class, su branch en la Habana. La regata de hoy será en opción al Trofeo Bacardí, que se volverá a correr en los días seis y nueve próximos, que mañana, el domingo y lunes venideros les corresponderá al Trofeo Cuba. Existe mucho entusiasmo entre nuestros yachtmen y los norteamericanos que nos visitan con tres barcos.

Torregrosa vs Babe Manuel en Miramar Garden

Será la pelea cumbre del menú el sábado próximo donde espera rehabilitarse el chico floridano

«Borraré de mi record la derrota discutible que sufrí a manos de Frank Cruz, acabando primero rápidamente con Torregrosa y acto seguido con mi conquistador»—ha dicho comentando su encuentro del sábado próximo en el bout estelar de Miramar Garden, el brillante pugilista sureño Baby Manuel.

Como epílogo del programa sabatino figura el bout Torregrosa-Manuel, donde habrá un derroche de ciencia, coraje y de generalship del ring. El mejor boxer de esa división importado a Cuba desde los tiempos de oro de nuestro pugilismo es, sin duda, el muchacho que debutó hace dos semanas en la misma Arena donde ahora va por la revancha.

«Ignorando el sistema de puntuación que aquí se emplea, perdí tontamente la decisión contra Cruz. Si sé que había diferencia entre un knock down más corto y uno más largo a los efectos de la puntuación, me hubiese levantado a los tres o cuatro segundos, porque los golpes de Cruz sólo me pusieron fuera de balance. Naturalmente, pensando en un score por rounds, preferí perder ese y ponerme en condiciones de ganar los siguientes. Pero el sábado será distinto, porque intentó ganar por knock out, peleando dentro de mi estilo que es el de «fajarme y boxear a la vez».

Tales son las declaraciones que nos hizo Baby Manuel, mientras se dirigía a la ducha tras un trabajo riguroso.

EL MUDITO CONTRA RAMON RIVERA

Si la historia se repite—y en este caso debe ocurrir por el calibre y las aspiraciones de los antagonistas—el segundo star bout del próximo sábado va a ser algo tremendo. José Gandón, el Mudito de Casa Blanca, tendrá por oponente para es match a Ramón Rivera Martínez, que ya le dió una batalla extraordinaria, sin que los jueces pudieran declarar vencedor a uno de los dos. En vista de aquellas tablas, y del deseo demostrado por ambos de fajarse nuevamente, el promotor Cuervo los firmó, prometiendo llevar al vencedor a una próxima eliminación por la corona de peso ligero.

EL TERREMOTO DE ORIENTE

Hace pocos días, como «si se oliera algo», llegó a la Habana el pugilista que puede estar conceptuado como el mejor light weight de Oriente—pese a la existencia de Carpentier—y a quien los fanáticos conocen por Kid Calixto. Este Calixto posee un punch que le ha hecho nombrarle «El Terremoto de Oriente», antes de que la terrible conflagración se produjese en aquella región heroica.

Como por los alreddores del ring circulaba la noticia de que el vizco José Antonio Herrera quería iniciar su come back, se concertó el match entre ambos para el próximo sábado, siendo éste el tercer star bout del programa...

No son, como habitualmente ocurre, «dos pelas para salir del paso», las que abrirán el programa sabatino. Se trata de dos encuentros a base de verdaderas atracciones. En el primero hará su presentación el valiente jockey Bardales contra Kid Ramoncito. En el segundo veremos a Gerardo Cordo con Gabino Alvarez, campeón amateur.

Y todo a base de cincuenta y cinco kilos la grada...

ANUNCIESE EN EL Diario de la Marina

Se Piensa Dar Aquí el Match Cuba-Australia

La Fdción. de Tennis realizará gestiones cerca de la Comisión de Turismo para dar los matches aquí

Según el draw de la Copa Davis hecho ayer en el Palacio de los Campos Elíseos, Cuba debe enfrentarse en Australia en el segundo round de la zona norteamericana, debiendo salir de este choque el ganador de los Estados Unidos en los finales de la zona. Esto quiere decir, en otras palabras, que los tennistas criollos tienen en sus manos una oportunidad de llegar a los semifinales de la zona americana, si juegan un poco en el court y arrollan con sus drives a los ases de la Australia.

La Federación Cubana de Lawn Tennis tiene la impresión de que podrá reunirse el dinero suficiente para que Cuba no pierda por default y a ese efecto está realizando ya todas las gestiones necesarias para ofrecer los juegos en esta capital. En estos días se enviarán distintas comunicaciones a la Comisión de Turismo y de acuerdo con lo que ésta conteste se decidirá la cuestión.

De celebrarse los matches aquí, se tiene pensado selección, sin previa eliminación al team cubano, escogiendo de antemano a Vollmer y Morales para los dobles y esto es algo que no debe hacerse, pues actualmente hay muchos pinos nuevos, Agüero, Randin y Nodarse entre otros, que merecen se les dé un chance de demostrar su calibre en una eliminación.

SIGUE EN EL MERCADO TONY LAZZERI, PERO NO ENCUENTRAN COMPRADOR

NEW YORK, febrero 3.—AP.—Tony Lazzeri, veterano defensor de la segunda base del team de los Yankees, sigue en el mercado hoy, pero sin encontrar compradores, dijo Ed. Barrow, manager comercial de los Yankees.

Agregó Barrow que el club ha estado negociando con cuatro clubs pero hasta el momento no ha recibido una oferta satisfactoria por su veterano player.

Allen (Dusty) Cooke, joven outfielder recientemente operado de una distensión de un tendón del hombro sufrida en el mes de mayo último, aparentemente se halla en perfectas condiciones.

VENCIO BUD WESTHUS A TIFF DENTON, 50 POR 34

CHICAGO, febrero 3—AP.—Bud Westhus, de St. Louis, empujó al veterano Tiff Denton, de Kansas City, a lo más profundo del sótano en la lucha por el campeonato mundial de carambolas a tres bandas. Westhus le derrotó con score de 50 por 34

NO HA SIDO TRATADO EL CASO DE PANCHON

NEW YORK, febrero 3.—SE.—La A. A. U. no trató el lunes, como se había anunciado, del caso del boxeador cubano Francisco (Panchón) Martínez, el que era acusado de haber cobrado dinero en anteriores peleas en la Habana. Hay fundados motivos para esperar que tal acusación no prospere habiéndose dejado el asunto para ser tratado en la sesión del viernes 5.

ALEKHINE Y KASHDAN AL FRENTE EN EL TORNEO DE CENTRAL HALL, LONDRES

LONDRES, febrero 3. AP — El doctor Alekhine, de Francia, Isaac Kashdan, de los Estados Unidos, Dr. S. Tartakower, de Polonia, y Sultan Khan, de la India, resultaron ganadores en el tercer round del torneo de maestros de ajedrez del Central Hall, Westminster.

LOS SUMARIOS

Tartakower, de Polonia, derrotó a Buerger, de Inglaterra.

Maroczy, de Hungría, vs Milner-Barry, de Inglaterra, suspendido.

Alekhine, de Francia, derrotó a Winter, de Inglaterra.

Flohr, de Checoeslovaquia, vs Miss Menchik, de Checoeslovaquia, suspendido.

Thomas, de Inglaterra, perdió con Sultan Khan, de la India.

Kashdan, de los Estados Unidos derrotó a Koltanowski, de Bélgica.

Los primeros son: Alekhine y Kashdan, con tres victorias y ninguna derrota. Tartakower con dos ganadas y una perdida. Flohr, 1½ y ½.

Chocolatico el Domingo vs Luis K. Aguiar en Star

Miramar Garden será el lugar de este combate para delicia de los fans.

No era raro que después de su brillante come back, culminado con una victoria jurídica primero y con otra relampagueante por la vía rápida, contra el formidable Joe Coego, Chocolatico Regiano dejara de tener la oportunidad de presentarse de nuevo ante los fanáticos habaneros.

Pocos acontecimientos pugilísticos han provocado la sensación y entusiasmo que el tremendo knock out de Chocolate el sábado último y la empresa de Miramar se dispuso a brindar al público que le admira un nuevo encuentro de ese muchacho, compañero de establo de Kid Chocolate y en quien Gutiérrez tiene cifradas las más legítimas esperanzas.

El contrario que le han buscado a Chocolate Regiano es algo muy serio: Luis Kid Aguiar, el púgil de mayor resistencia en su división, que ya brindó un encuentro sensacional frente a este mismo hombre, es el indicado para enfrentarse con el negrito de Regla que, como el del Cerro, se dispone a elevar el nombre de su pueblo a la cumbre de la fama deportiva.

Un programa excelente ha sido combinado para la noche del domingo. Además de Chocolatico Regiano con Luis Kid Aguiar.

En el semifinal van a batirse Tomás Barredo, siempre agresivo y valiente y Manuel de León. Es otra pelea de revancha que gustará mucho a los fanáticos, pues ha de servir para demostrar quién es quién entre el temible duetto.

Barredo ha vencido, entre otros, a Saravia y trajo un excelente cartel de sus viajes por la Florida. Manuel de León, que regresó hace poco de una excursión por Puerto Rico, hizo tablas allí con el campeón de ese país, Goli-Kolo, el mismo que luego ha actuado con éxito en los Estados Unidos.

Paulino Diéguez, ídolo de los vibreños y conceptuado como la esperanza de los fanáticos de Lawton-Batista, que ha vencido a Sarria, González y Montero, tendrá a su cargo el preliminar de apertura, entrentándose con Manuel Vázquez, quien ofreció una sensacional pelea contra Gallard.

Julio Recio, campeón fly weight del Centro de Dependientes, subirá al cuadrilátero a medir sus fuerzas con Johnny Laréada, el muchacho que logró lucir bien frente a un hombre del calibre del Fillo Echevarría.

Otra pelea estelar es sin duda la que ofrecerán Young Gallard, el primo del desaparecido Kid Charol y digno sucesor de su nombre, y Sonny Boy, el valiente y agresivo pugilista que hizo tablas con el Mudito de Casa Blanca, demostrando su pujanza incontenible frente al ataque ciclónico del «rey de los boxers discretos».

Un programa soberbio será el del domingo en Miramar

My Dandy Ganó El Estelar De Hialeah Park

Hizo la milla en el excelente tiempo de 1.37-3-5 para ganar en un final pleno de emoción

MIAMI, febrero 3.—AP.—Por segundo día consecutivo las sedas de W. C. y E W. Reichert dominaron la justa estelar del track de Hialeah, esta tarde, cuando My Dandy terminó al frente de un escogido field de tres años y más sobre el curso de la milla, en el Musa Isle Handicap.

My Dandy, una jaca de siete años con un record de sólo cinco veces fuera del dinero en 32 salidas del año pasado, hizo los ocho furlongs en 1.37 3-5 para derrotar a Street Singer, de Jack Howard, en un final emocionante. El tercer lugar correspondió a Royal Ruffin, de D. Breckendridge, mientras entre el grupo de los «también corrieron» figuraban Espinaca y Allenfern, un par de candidatos al Derby de la Florida.

Los resultados de Hialeah Park fueron:

PRIMERA CARRERA

Fatalist	5.30	5.40	3.00
Black Signal		44.10	8.00
Sansarica			2.30

SEGUNDA CARRERA

Meany	3.60	3.00	2.80
Dry Ridge		10.30	6.60
Chiltenny			9.20

TERCERA CARRERA

Red Face	6.60	3.70	3.10
Chicago Girl		7.10	7.40
Fair Albert			23.30

CUARTA CARRERA

Trombone	5.00	2.60	2.30
Nansen		2.60	2.50
Blackmock			2.30

QUINTA CARRERA

My Dandy	3.40	2.60	2.20
Street Singer		4.80	2.90
Royal Ruffin			2.30

SEXTA CARRERA

Silvery	5.80	3.20	2.30
Prince Toy		10.10	3.60
Partisan			2.30

SEPTNMA CARRERA

Glenside	11.50	8.40	5.10
Braggadocio		45.50	35.80
Batty			4.40

Ni al St. Louis Ni al Fila Les Pueden Vencer

Esa es la opinión de todos los managers propietarios de los dos circuítos mayores

Por GAYLE TALBOT

NEW YORK, febrero 3. (AP). — La especie mas rara en el momento dentro del mundo del base ball, es un manager que crea tener un club capaz de vencer a los Cardenales del St. Louis o a los Athletics de Filadelfia en la próxima temporada. Dos días de asistencia a los «meetings» de las Ligas Americana y Nacional esta semana, no han servido para descubrir un solo piloto o propietario de Club capaz de predecir una victoria sobre los Cardenales.

La familia con que los Cardenales de Gabby Street y los Elefantes de Connie Back han barrido con el tablero otra vez en la última temporada, es una aparente y poderosa razón. Sus rivales mas cercanos, los Gigantes y los Cubs, los Yankees y los Senadores han luchado desesperadamente durante el invierno en un esfuerzo grande por elevar sus fuerzas y equilibrarlas a las de los marcadores del paso. Tienen esperanzas de haber alcanzado éxito, pero no lo saben a ciencia cierta. Esa es la situación actual.

El «consensus» es que los Athletics, dependiendo otra vez de sus «tres grandes», Grove, Walberg y Earnshaw, para llevarlos a otro pennat, saldrán a la lucha tan fuertes como en los dos últimos años. Los Cardenales, pese a la pérdida de Burleigh Grimes, se espera que salgan a la lucha en iguales condiciones Sus tres pitchers jovenes, Dizzy Dean Ray Starr y Tex Carleton, tienen preocupado al resto de la liga.

Ni Joe McCarthy, piloto de los Yankees, ni Walter Johnson, de los Senadores del Washington, pueden predecir una victoria sobre los Athletics en la lucha por el pennant de la Liga Americana.

«Denme a Earnshaw o Grove y ganaremos,» es la sugestión de Johnson. «Nos presentaremos reforzados con Carl Reynolds (obtenido de los White Sox en el outfield y de Joe Kuhel en primera regularmente. Tal vez si un par de pitchers jovenes como Fischare y Weaver trabajan bien podamos terminar primeros».

Los mas confiados de los «tambien corrieron» parecen ser los Gigantes. Se mantienen tranquilos y observando los movimientos de los demás. Confian en firmar a Terry y ahí terminan sus problemas.

GRAN PROGRAMA HIPICO EL SABADO 6 A BENEFICIO DE LA CRECHE DEL VEDADO

M.E.C.D. 2016

Dempsey Peleará 4 Rounds con Levinsky

SPORTS DIARIO DE LA MARINA SPORTS

AÑO CIEN LA HABANA, JUEVES, 4 DE FEBRERO DE 1932 PAGINA QUINCE

RESULTADO DE LAS CARRERAS DE AYER

DIA 43. FEBRERO 3 DE 1932. TIEMPO DESPEJADO. PISTA LIGERA

622 ORIENTAL PARK, CUBA — PRIMERA CARRERA—6 Furlongs — 3YO&Up — Purse $800 Claiming

Ind	Horses	W	PP	St	¼	½	¾	Str	Fin	Jockeys	O	C
610	Runaway Kid	106	9	1		1^{1}	1^{1}	$1^{1½}$	1^{1}	J W Frye	5	5
574	Donday	103b	4	4		4^{1}	$2^{1½}$	$2^{1½}$	2^{hd}	J Gilbert	5	5
582³	Wotta Life	103	8	3		$5^{1½}$	3^{1}	$3^{½}$	$3^{1½}$	R Martin	2	2
610	Infi Shot	106	1	10		8^{hd}	7^{nk}	4^{1}	4^{1}	J Mattioli	10	10
559	Austerlitz II.	106b	2	7		3^{nk}	$5^{½}$	$5^{½}$	5^{1}	A Cleff	5	5
611	Ournan	114	5	8		$6^{½}$	4^{hd}	$6^{½}$	6^{4}	H Louman	5	5
—	Smiling Moon	101	3	5		2^{hd}	$6^{½}$	7^{2}	7^{1}	D Meade	2½	2½
571	You Darling	101	7	6		10	10	10	8^{hd}	N Tromberio	20	20
563	Ravine	110b	10	2		7^{2}	8^{3}	$8^{½}$	9^{1}	H Gonzalez	30	30
561	Beauty Belle	111	6	9		9^{3}	9^{2}	$9^{½}$	10	L Laurin	15	15

P 2:30 Off 2:34¼ Time 23 2-5 47 4-5 1:13 2-5

Premio al ganador, $625. Ganador, jaca castaña de 3 años, hija de Politian y September Morn, propiedad de R. Whitaker. Arrancada buena. Ganador bajo el látigo. Place igual. Runaway Kid superó a su field desde la arrancada, ahorró terreno y se alejó más tarde, pero iba causándose al final. Donday, factor desde el principio, terminó con vigor por la parte exterior. Wotta Life, bien colocado, hizo un buen esfuerzo y cerraba terreno constantemente al final. Infi Shot comenzó lentamente, buscó su posición y terminó con fuerza. Austerlitz II no tuvo tropiezos. Smiling Moon demostró un relámpago de velocidad inicial.

Runaway Kid, $23; $10; $4.40. Donday, $5.60; $3.20. Wotta Life, $2.40. Reclamable el ganador por $800.

623 ORIENTAL PARK, CUBA — SEGUNDA CARRERA— 6 Furlongs — 3YO&Up — Purse $800 Claiming

Ind	Horses	W	PP	St	¼	½	¾	Str	Fin	Jockeys	O	C
(547)	Chummy	106b	2	5		2^{nk}	$2^{1½}$	1^{hd}	$1^{½}$	D Meade	10	10
603	Tappanaugh	108	7	1		$1^{½}$	1^{hd}	$3^{1½}$	$2^{½}$	F Horn	3	3
(595)	Real Silk	101	6	2		$5^{1½}$	$4^{½}$	4^{3}	3^{hd}	J W Frye	5	5
583²	Miss Mary Lou	101	4	3		3^{hd}	3^{1}	2^{nk}	4^{2}	T Roderick	3	3
595	Thistle Dick	108	8	4		7^{hd}	6^{1}	$6^{½}$	5^{1}	J Gilbert	15	15
511	Miss Pandora	103	9	8		$8^{1½}$	8^{1}	5^{1}	6^{2}	R Martin	4	4
581	Fair Atina	111b	1	7		$6^{½}$	$7^{1½}$	7^{hd}	7^{hd}	L Hardy	8	8
545	Rita Lee	104b	5	9		9	9	9	8^{hd}	A Cleff	2	2
574	For Play	103b	8	6		4^{1}	$5^{½}$	$8^{½}$	9	J Ellsworth	30	30

P 3:00 Off 3.02¼ Time 23 2-5 47 3-5 1:13 1-5

Premio para el ganador, $625. Ganador, jaca de 3 años, hija de Prince Pal-Bristow Maid. Propiedad de H. A. Catalano. Arrancada buena. Ganador bajo el látigo. Place lo mismo. Chammy forzó el paso desde la arrancada, dispuso de Tappanaugh en el último dieciseis y se alejaba al final. Este se puso al frente después de la arrancada, demostró velocidad y no tiene excusas. Real Silk terminó con coraje por la parte interior. Miss Mar yLou hizo un esfuerzo determinado al entrar en la recta y luego desmayó. Thistle Dick ahorró terreno. Fair Atina comenzó lentamente, st movió con velocidad por el interior, pero fué bloqueada. For Flay no tiene excusas.

Chummy, $60.20; $20; $8.80. Tappanaugh, $8; $5.80. Ral Silk, $5.80. Reclamable el ganador en $800.

624 ORIENTAL PARK, CUBA — TERCERA CARRERA— 1 Mile & 50 Yards — 4YO&Up — Purse $800 Claiming

Ind	Horses	W	PP	St	¼	½	¾	Str	Fin	Jockeys	O	C
586	Sweep Net	*106	6	7	8	7^{hd}	6^{hd}	2^{hd}	$1^{1½}$	R Martin	4	4
599	Honest John	116	5	8	5^{hd}	$6^{1½}$	$7^{1½}$	$3^{1½}$	$2^{1½}$	R Fischer	1	1
570³	Blanc Seing	113b	7	3	$2^{1½}$	2^{2}	2^{3}	1^{1}	$3^{½}$	D Meade	4	4
613	Lady Viola	108	8	4	4^{4}	4^{hd}	$4^{½}$	7^{2}	4^{1}	S Vail	8	8
570	Leah Jane	*103	1	6	7^{1}	8	8	6^{hd}	5^{hd}	C Reynolds	8	8
596	Eleanora M	108	3	2	1^{nk}	1^{1}	1^{hd}	4^{hd}	6^{hd}	L Hardy	15	10
611	Disapproved	113	4	5	6^{1}	5^{1}	3^{1}	5^{hd}	7^{4}	J M Jones	15	15
614³	Reproduce	*108b	2	1	3^{3}	$3^{½}$	5^{hd}	8	8	F Maier	4	4

P 3:25 Off 3:27 Time 25 50 1:15 1-5 1:41 3-5 1:46

Premio al ganador, $625. Ganador, yegua baya de 9 años, hija de Sweep y Netie, propiedad de E. Mc Cuan. Arrancada buena. Ganador bajo el látigo. Place igual. Sweep Net, superada en los comienzos, se fué por fuera al entrar en la recta, finalizó con un estallido de velocidad y venció a los leaders. Honest John fué bien corrido, se abrió paso por entre los leaders al llegar a la recta y terminó bien. Blanc Seing fué refrenado, se movió con velocidad y luego desmayó. Lady Viola corrió parejo. Leah Jane ganó terreno a costa de los caballos cansados. Eleanor M fué lanzada al frente al rodear la primera curva, pero se cansó.

Sweep Net, $9.80; $3.40; $2.80. Honest John, $2.80; $2.40. B. Seing, 3.60. Reclamable el ganador en $800.

625 ORIENTAL PARK, CUBA — CUARTA CARRERA— 6 Furlongs — 4YO&Up — Purse $800 Claiming

Ind	Horses	W	PP	St	¼	½	¾	Str	Fin	Jockeys	O	C
580⁴	Col Bob	*118	7	1		5^{4}	5^{4}	1^{hd}	1^{3}	J Gilbert	10	10
(604)	Fairyman	*113b	1	4		1^{hd}	1^{hd}	2^{1}	2^{2}	R Martin	6-5	6-5
590³	Bess Cloi	*111	6	2		3^{hd}	3^{hd}	3^{hd}	3^{2}	H Louman	1	1
579	Jeff O'Neill	*113b	2	3		$2^{1½}$	$2^{1½}$	4^{2}	$4^{1½}$	J McLaren	15	15
598	Crossbones	115	3	5		$4^{1½}$	4^{1}	5^{1}	5^{hd}	N Brooks	10	10
514	Bugs Leary	113b	5	7		6^{2}	6^{3}	6^{6}	6^{5}	J W Frye	4	4
604	Solus	*113	4	6		7	7	7	7	B Myers	30	30

P 3:52 Off 3:53¼ Time 23 1-5 47 2-5 1:12 1-5

Premio al ganador, $625. Ganador, jaca castaña de 7 años, hija de King Gorin y Armilda, propiedad de G. F. Jenkins. Arrancada buena. Ganador bajo el látigo. Place igual. Col. Bob arrancó bien, pero fué rápidamente superado, corrió por fuera al entrar en la recta y terminó con un estallido, alejándose al final. Fairyman se abrió paso por el interior, forzó el paso inicial y se mantuvo bien. Bess Cloi, factor en toda la carrera, no tiene excusas. Jeff O-Neil desmayó en el último dieciseis. Crossbones siempre por dentro. Buggs Leary fué superado. Solus no tuvo tropiezos.

Col. Bob, $20.80; $5.60; $2.60. Faryman, $3.60; $2.60. Bess Cloi, $2.40. Reclamable el ganador en $1,000.

626 ORIENTAL PARK, CUBA — QUINTA CARRERA— 6 Furlongs — 3YO&Up — Purse $1000 Handicap

Ind	Horses	W	PP	St	¼	½	¾	Str	Fin	Jockeys	O	C
515³	Malolo	126b	2	2		1^{1}	1^{1}	$1^{1½}$	1^{1}	J M Jones	1	1
584²	Burning Up	116b	3	3		3^{hd}	3^{2}	2^{hd}	2^{3}	F Horn	3	3
522⁴	Medicine Bow	100b	4	7		6^{2}	4^{hd}	3^{2}	3^{3}	J Gilbert	8	10
(556)	Lanier	112b	5	1		2^{hd}	$2^{½}$	4^{3}	4^{hd}	M Dupuy	4	3
$ 459³	Thistle Ann	115b	1	6		7	7	5^{hd}	$5^{1½}$	H Louman	4	4
$ 557³	Thistle Ace	108b	7	5		$4^{1½}$	5^{4}	$6^{½}$	6^{hd}	R Fischer	4	4
522³	First Mission	110b	6	4		5^{hd}	6^{hd}	7	7	D Meade	10	10

P 4:19 Off 4:21¼ Time 23 1-5 46 4-5 1:12 1-5

Premio al ganador, $750. Ganador, jaca baya de 6 años, hijo de Dis Donc y Tunnin, propiedad de Blue Star Stable. Arrancada buena. Ganador bajo el látigo. Place igual. Malolo desplegó buena velocidad desde la arrancada, se sacudió la determinada oposición de Lanier y mantuvo alejado a Burning Up en el último dieciseis. Este se movió con velocidad bajo presión por la parte exterior al entrar en la recta y termin ócon velocidad. Medicine Bow dió un traspie al arrancar, buscó su posición y terminó fuerte.

Malolo, $4.80; $4.20; $2.80. Burning Up, $3.80; $2.60. Medicine Bow, $3.

627 ORIENTAL PARK, CUBA — SEXTA CARRERA— 1 and 1-16 Miles — 4YO&Up — Purse $800 Claiming

Ind	Horses	W	PP	St	¼	½	¾	Str	Fin	Jockeys	O	C
(599)	Hogan's Dance	*110	3	4	4^{1}	$3^{1½}$	$3^{1½}$	1^{hd}	1^{3}	J Gilbert	2½	2½
(558)	Bagiel	*105	6	1	2^{3}	2^{1}	$2^{½}$	$2^{½}$	2^{1}	J McLaren	7-5	2
(578)	Excellency	*106	4	5	6^{7}	5^{hd}	4^{hd}	4^{3}	$3^{1½}$	T Roderick	6	6
591	Monkey Shine	112b	7	2	1^{2}	$1^{1½}$	1^{1}	3^{2}	4^{3}	D Meade	6	6
445	Peach Basket	*99	2	3	3^{1}	6^{8}	6^{8}	6^{8}	5^{nk}	N Tromberio	20	20
591³	Robrack	*104b	1	6	$5^{1½}$	4^{hd}	5^{1}	5^{1}	6^{10}	C Reynolds	2½	8-5
445	Gully Jumper	111b	5	7	7	7	7	7	7	J M Jones	20	15

P 4:47 Off 4:48¼ Time 24 2-5 48 3-5 1:13 2-5 1:39 1:45 3-5

Premio para el ganador, $625. Ganador, jaca de 5 años, hija de Westy Hogan Broom Dance. Propiedad de Emmerson Bros. Arrancada buena. Ganador fácil. Place bajo el látigo. Hogan-s Dance fué corrido delante sin apurar, se movió con vigor por fuera doblando la última curva, dispuso de los delanteros en la recta y se alejaba al final. Bagiel forzó el paso desde la arrancada, dispuso de Monkey Shine enfilando la recta y se sostuvo bien. Excellency fué mejorando su posición gradualmente y terminó fuerte. Monkey Shine tuvo la mayor velocidad inicial, fué corrido delante sin apurar, pero se debilitó grandemente. Peach Baskey no tuvo incidente. Robrack no pudo mejorar su posición al ser apurado.

Hogan-s Dance, $7.60; $3.80; $2.60. Bagiel, $4.60; $3.40. Excellency, $3.60. Reclamable el ganador en $1,700.

628 ORIENTAL PARK, CUBA — SEPTIMA CARRERA— 1 Mile & 50 Yards — 4YO&Up — Purse $800 Claiming

Ind	Horses	W	PP	St	¼	½	¾	Str	Fin	Jockeys	O	C
(614)	Baked Apple	105b	6	1	2^{hd}	$3^{1½}$	3^{hd}	2^{1}	$1^{½}$	D Meade	8	8
593	Sun Meddler	*105b	1	7	10^{1}	10^{hd}	$10^{½}$	8^{1}	2no	J Gilbert	10	10
607⁴	Spectre	*100	4	2	$7^{½}$	8^{1}	$2^{½}$	4^{hd}	$3^{1½}$	H Bracken	8	8
606	Scapegoat	109	11	6	3^{4}	2^{4}	$1^{1½}$	$1^{1½}$	$4^{½}$	M Dupuy	2	2
578	Skibo	*105b	5	11	11	11	11	$7^{½}$	5^{1}	R Martin	5	5
(572)	Joe Adams	110b	3	5	5^{1}	5^{hd}	4^{hd}	$5^{½}$	6^{hd}	R Watson	10	10
593	Princess Ma	108	9	10	6^{hd}	$7^{1½}$	9^{1}	10^{hd}	$7^{½}$	H Louman	15	15
586	Ulverston	110	10	8	9^{3}	6^{nk}	8^{hd}	11	8^{nk}	J Paradise	3	3
600³	Fair Cite	*100b	2	9	8^{1}	9^{2}	$7^{½}$	6^{hd}	9^{4}	A Gaither	10	10
579	Union W	110	7	4	4^{2}	4^{1}	6^{hd}	$3^{½}$	10^{3}	R Fischer	5	5
(575)	Billycoo	106b	8	3	1^{5}	1^{2}	$5^{½}$	9^{1}	11	J Mattioli	30	30

P 5:13 Off 5:14 Time 24 3-5 48 4-5 1:14 1:40 2-5 1:44

Premio para el ganador, $625. Ganador, yegua de 5 años, hija de Black Servant-Beach Beauty, propiedad de Mrs. Belle Watson. Arrancada buena. Ganador bajo el látigo. Place lo mismo. Baked Apple en buena posición desde la arrancada, respondió a las excitaciones de su jockey en el último furlong y terminó con un estallido de velocidad. Sun Meddler fué mejorando su posición por fuera y terminó más fuerte que ninguno. Spectre hizo un bravo esfuerzo en la recta, pero se debilitó un tanto. Scapegoat se colocó en una cómoda delantera tras disponer de Billycoo, pero se rajó. Skibo cerró una buena brecha. Joe Adams no tuvo incidente. Ulverston se abrió mucho en todas las curvas.

Apple, $17.40; $7.20; $6.20. Sun Meddler, $8; $5.20. Spectre, $8. Reclamable el ganador en $800.

Malolo Hizo Bueno su Gran Renombre y Venció a Fuerte Field en la 5ª Carrera

Marcó el paso desde el principio, se mantuvo alejado y ganó con fuerzas de reserva. Resultará un éxito la carrera en que competirán bellas señoritas, el sábado

El vivo espíritu del verdadero sport embarga a las bellas amazonas de la élite habanera en la preparación de los detalles preliminares relacionados con su aparición en Oriental Park el próximo sábado tomando parte en un evento en que pilotearán caballos del Ejército de Cuba, con las únicas excepciones de Nero y Pancho, pertenecientes a John Duys Jr.

Las distinguidas señoritas contribuyen con su muy altruista cooperación al beneficio que el sábado próximo celebra Havana-American Jockey Club con objeto de allegar fondos para el sostenimiento del Asilo y Creche del Vedado. Los jockeys profesionales o mozos de ejercicio de las poderosas cuadras norteñas en la preparación de las grandes luminarias del turf para clásicos de premios fabulosos no se afanan más que esas bellas amazonas de nuestra élite que el próximo sábado saldrán al óvalo arcilloso de Oriental Park ataviadas con vestimenta de jugar al polo, luciendo gorras de diverso colorido, para ofrendar al niño desvalido el fruto de su valiosa cooperación en tan altruista como bendito fin.

ES TODO UN POEMA ESPIRITUAL

Cuando doce bellas señoritas de holgada posición abandonan sus predilectos quehaceres para dedicar las horas matinales a un training preparatorio en la pista que les permita hacer un airoso papel en la justa benéfica del próximo sábado, todo ello dice bien a las claras el interés que las mueve para brindar su más decidida cooperación al mayor éxito del festival benéfico que ha de celebrarse el próximo sábado en Oriental Park. La preparación preliminar del gran evento en que tomarán parte las bellas señoritas amazonas tuvo lugar en el Campamento de Columbia y el definitivo lo efectúan ahora en el hipodromo

El capitán Céspedes y otros oficiales del Ejército de Cuba dirigieron las prácticas matinales ayer realizadas por las bellas señoritas amazonas sobre la pista que acusaba gran mejoría sobre los dos anteriores días. Varios caballos partieron a buen galope desde la cabeza de la recta, siendo instruídas las amazonas de mantener veloz paso hasta el final

Y de las prácticas ayer realizadas se podía observar la maestría de las amazonas, todas ellas adictas a la equitación desde su infancia Turfmen y otro personal que suele apostarse por los alrededores de la pista durante las horas de los ejercicios matinales se impresionaron con la destreza de que hicieron alarde las bellas «girls» de la élite habanera, y no fueron pocos los que hubieron de anotar los rasgos salientes de dos ejemplares que sobresalieron por su velocidad en dicha práctica.

El éxito artístico de la gran justa entre bellas amazonas el próximo sábado en Oriental Park ha de ser de suma brillantez.

LAS CARRERAS DE ESTA TARDE

Los episodios quinto, sexto y séptimo en el programa hípico de esta tarde se discutirán a milla y un deciseisavo por ejemplares de cuatro años o más, y de estos diez en cada turno.

Buen material equino va a la tira en todas estas tres competencias, y bien equilibrados en su chance de éxito.

Se inician las hostilidades turfistas con una justa de juveniles «maidens» que cubrirán tres furlongs. Los turnos segundo y tercero a seis furlongs. El cuarto a cinco y medio es exclusivamente para los de tres años. Las otras justas de sprinters son para los de cuatro o más años. En conjunto el menú hípico de esta tarde posee clase, y deberán producirse reñidas contiendas.

INTERESANTE CARRERA

«El Havana-American Jockey Club ofrecerá para ser discutido el domingo 21 de febrero, una Copa de Plata, que será conocida bajo el nombre de «Campeonato Amateur».

Podrán competir en esta carrera que será a la distancia de tres furlongs, jinetes aficionados de toda la República, debiendo montar caballos criollos, entendiéndose por tales los nacidos en el país de cualquier cruce que no sea entre semental y yegua de pura raza.

Todo ejemplar antes de ser admitido para competir, tendrá que ser examinado por el veterinario del Havana American Jockey Club, que dictaminará si puede tenérsele por caballo criollo.

Los jinetes con las monturas pesarán no menos de 135 libras.

Las inscripciones serán gratuitas y podrán hacerse hasta el jueves 18 de febrero dirigiéndose a Mr. Milton, Sr. Antonio Carrillo, o a la oficina del Secretario de las Carreras».

La nota que antecede nos fué bondadosamente facilitada ayer tarde por Miguel A. Suárez, vice-presidente del Havana-American Jockey Club y entusiasta partidario de la celebración de carreras de novedad para deleite de las masas de hípicos asiduos a Oriental Park.

ACLARACION

Para el beneficio del Asilo y Creche del Vedado que tendrá lugar el próximo sábado día 6 de febrero, no habrá restricción en cuanto a los pases del grand stand, así como tampoco para los socios ni para los invitados del Jockey Club que posean tarjetas que los acrediten como tales. Lo que se publica para conocimiento del público.

RESUMEN DE LAS CARRERAS DE AYER

Malono con 126 libras ganó la meta sin alguna dificultad por un cuerpo delante de Burning Up, seguido éste en shoy por Medicine Bow, en el estelar un handicap a seis furlongs con premio de $1.000 que consumió el quinto turno del programa, justificando su precio de favorismo a razón de dinero parejo.

El ganador, ausente de la ruda brega por corto período a raiz de haber sufrido una lastimadura, reanudó su marcha triunfal ayer tarde al cubrir la distancia en el tiempo de 1:12 1-5 sin experimentar contratiempo alguno con el gran peso que hubo de asignársele. Malolo cogió la punta y su éxito nunca estuvo discutido.

Colonel Bob, con Gilbert en la silla, fué el inesperado ganador de la cuarta, relegando al favorito de 6 a 5 Fairyman al segundo cobro, seguido éste por el de «ven money» Bess Cloi. Fairyman hizo el tren hasta que Col. Bob alcanzó toda su velocidad y luego fué asunto terminado. El ganador cubrió los seis furlongs en el mismo tiempo que Malolo; 1:12 1-5, y sus boletos de dos pesos en la Mutua se pagaron a $20.80.

Runwey Kid se metió al frente de sus contrarios en el primer episodio por un largo delante de Donday, que a su vez por cabeza le quitó el place al favorito Wotta Life.

Chummy ganador de su anterior salida y siempre luchador fué el ganador de la segunda hábilmente dirigido por Meade para pagar en la Mutua $60.20 por cada $2, tumbando al líder Tappanaugh, en los últimos saltos, siendo el shoy para Real Silk. Honest John, favorito en la tercera pasmó ante mejor demostración de Sweep Net. Este finalizó como un tiro para tumbar al anterior en la misma meta, y el show fué para Blanc Seing. Hogan-s Dance ganó la sexta seguido por Bagiel y Excellency. La del cierre fué una repetición de Baked Apple y del jockey Meade ayer tarde, sujetando a Sun Meddler y Spectre.

J. E. Smallman le quitó a I. Jacobs por $800 el ejemplar Rita Lee, favorita fracasada de la segunda carrera

SELECCIONES PARA HOY POR SUN BEAU

PRIMERA CARRERA.—MAIDENS

3 furlongs. Para ejemplares de dos años. Premio $800. DORSAY. Carrera muy difícil

Dorsay	118	Lo dejaron en el post.
Panther Rock	118	La posición le perjudica.
Cameo Kirby	118	Puede quedar por aquí.
Colum Right	118	Le favorece la posición.

SEGUNDA CARRERA.—RECLAMABLE

6 furlongs. Para ejemplares de cuatro años o más. Premio $800 GERM CHAVELOT. Siempre luce ganador

Germ Chavelot	98	Lleva muy poco peso.
Princes Virginia	109	Finaliza fuerte.
Oregon Citizen	103	Entrando en forma.
Manager Evers	114	Mucho peso.

TERCERA CARRERA.—RECLAMABLE

6 furlongs. Para ejemplares de cuatro años o más. Premio $800 CONSCIENCE. El jockey se descuidó.

Conscience	106	Y por eso dicen que perdió.
Doctor Wilson	103	Caballo de clase.
Captain J. S.	111	Si entra termina muy fuerte.
Bilson	107	Ma mejorado.

CUARTA CARRERA.—RECLAMABLE

5 y medio furlongs. Para ejemplares de tres años. Premio $800 CONSUMATION. Entrando en forma

Consumation	103	El grupo es muy bueno.
Alcove	103	Buen ejemplar.
Galapan	108	Practicando bien.
Martha D.	103	De buena clase.

QUINTA CARRERA.—RECLAMABLE

1 milla y 1-16. Para ejemplares de cuatro años o más. Premio $800. MARSALA. Puede ganar

Marsala	103	Corre a ganar.
Truxton	113	Descansado.
Camp Parole	108	Si no lo corre Marsh.
Letalone	112	Siempre lo sacan favorito.

SEXTA CARRERA.—RECLAMABLE

1 milla y 1-16 para ejemplares de cuatro años o más. Premio $800 JOHN MILL. Debe ganar fácilmente

John Mill	110	Pero lo pueden correr mal.
Chill Wind	105	Corriendo bien.
Winnie Jo	104	Siempre le sucede algo.
Herb Ashby	109	Termina fuerte.

SEPTIMA CARRERA.—RECLAMABLE

1 milla y 1-16 para ejemplares de cuatro años o más. Premio $800 LANG. Está al caer

Lang	96	Ya debe ganar.
Fair Jean	106	El contrario peligroso.
Swarm	101	Es maiden.
Szarist	106	Inconsistente.

ROMPIO LA MOLIENDA CON EMPATE TRAGICO EN EL FRONTON HABANA-MADRID

Lo ganaron Pastrana y Azpeitia y lo perdieron Ozquila y Cubota. Fué algo estupendo. En cambio, el gran Gárate perdió el estelar jugando burdamente. Lo ganaron de calle Iturrino y Epifanio. Otro cierre estupendo a 28 iguales.

ESTELAR DEL JUEVES; ANDRES-LABAT MAYOR VS. EMILIO FLORENTINO

El miércoles, naturalmente, ni que decir; lleno total; que los miércoles son noche de alta gala y de alto copete en Habana-Madrid. De modo que en la de moda un lleno elegantón; alburas de armiño, sendos terciopelos, caras reidoras, ojos pícaros y cabrilleantes, que alternaban en su cabrilleo con los brillantes en las manos, en las cinturas y en las muñecas.

En su mayoría eran princesas del dólar, de las que cómo se cantó en tiempos mejores, irisados—Esperanza Iris—tienen de oro el capuz, cosa de lo cual no tenemos ninguna noticia más o menos fidedigna; pero de lo que sí estamos la mar de seguretes es de que estas princesas se ponen de cráneo yéndose de Habana-Madrid, de peloteo, de cestistas, de emociones, de sobresalto y de tragedia, cosas que cuando ocurren—que ocurren en nuestro **pelotacu** a todas horas, las coronan con el alarido, gutural y trágico que sin duda heredaron de sus tatarabuelos los indómitas y gentiles, si que también plumíferos pieles rojas. Que si andan en los tiempos que corremos por este mundo, los hubiéramos llamado buchiplumas y ellos, encantados, nos hubieran pedido una fumada a dos carrillos de la cachimba de San Juan, egregio fumador y donoso verbenero.

—¿Qué le pondrá?

No sabemos; lo que si supimos que para prologar la fiesta de alta gala y de alto copete, nos pusieron a los blancos, Pastrana y Azpeitia y los azules, Ozquila y Cubota; que nos pelotearon un grande y emocionante partido, en la mar de sorpresas y de sustos de empate en dos, y tres, luego en 25, 26 y 29. Trágica y suspiros de piel roja. Y lo ganaron los blancos. Tan estelar como el más estelar. Boletos a $1.40. Boletos de lap rimera quiniela; de Buendía mayor a $3.40, y combinada de Buendía y de Azpeitia a $12.00. Pocos; pero sabrosones. Ahí va un saco de gracias.

Y en dejando el saco, entramos un poco precautivos en el laberinto peloteante de la pelea estelar, con la que se entendieron, los blancos, Iturrino y Epifanio, contra los azules, Guillermo y Gárate. Y como siempre que este gran Gárate sale con la tette baja, el gesto desdeñoso, el brazo sin eficacia y paseándose por el **pelotacu** como si se paseara por la vía de la Amargura, el partido resultó una vulgaridad más; de esas vulgaridades que ni dan dinero a las empresas, ni levantan la afición, sino que echan a la calle a los buenos aficionados. Cuando gana o pierde un partido bravamente, lo pierde o lo gana a 29 iguales. Cuando sale mustio lo pierde tan tristemente como el de anoche. Estamos **arreglados.** Boletos a $1.60. Boletos de la quiniela, de Emilio a $3.40 y combinada de Emilio y de Epifanio a $26.

Y andandito al cierre, que disputaron, los blancos Emilio y Buendía mayor, contra los azules, Vallejo y Florentino Y peloteando los cuatro como dos pares de prohombres, nos obsequiaron con un fenomenal de verdad; pues cada uno en un todo ataque vigoroso y brioso, derrochando audacia y arrogancia lo empataron en 1, 2, 10, 13, 15, 18, y 25. Y sañudos y frenéticos otro enorme empate más en 28. Gran alarma. Pero llegaron los blancos con el extinguidor y **apagaos** los azules y en 28. El partido fué soberbio. Boletos a $2.70. Hoy lo mismo de lo mismo.

Dn. Fernando.

El New York Commercial Institute ofrece ahora probarle, sin costo ni obligación de ninguna especie, que usted podrá, aprender a hablar y escribir correctamente el idioma inglés, en breves meses, por medio de su fácil e interesante sistema «NYCI», enviándole absolutamente gratis la primera lección del famoso Curso mediante el cual miles de discípulos en todas partes del mundo han logrado dominar este idioma.

El sistema «NYCI» está basado en principios enteramente nuevos que permiten a cualquiera aprender el inglés con la misma naturalidad con que los niños aprenden a hablar. Hace caso omiso de procedimientos anticuados de enseñanza. En vez de complicadas reglas gramaticales e interminables excepciones, el alumno empieza a decir oraciones completas—a expresar ideas—en perfecto inglés, correctamente pronunciadas, y a pensar en el idioma que aprende, sin hacer traducciones mentales.

Si está usted verdaderamente interesado en aprender inglés, le pagará investigar el Curso «NYCI». Escriba solicitando informes o venga a vernos hoy mismo y podrá convencerse de que el problema de aprender el inglés ha sido resuelto de manera positiva.

NEW YORK COMMERCIAL INSTITUTE, ELMHURST, NEW YORK
Sucursal en la Habana, Compostela 57, entre Obispo y Obrapía

Competirán 9 Naciones en Lake Placid

Abrirá el gobernador Franklin Roosevelt los juegos. A las 10 de la mañana se inicia la lucha

LAKE PLACID, febrero 3.—AP.—Los habitantes de Lake Placid hicieron sus preparativos finales esta noche para el gran evento de sus vidas—la apertura de los terceros juegos olímpicos invernales, aquí, mañana por la mañana.

Por espacio de dos años la villa de 3.500 habitantes siguió atentamente todos los detalles del proceso de investirla del título de sede de los juegos olímpicos invernales y observó como se empleaban $1.500.000 en preparar el escenario de los juegos

Poco después de las 10 a. m. de mañana, el gobernador Franklyn D. Roosevelt, rodeado de todos los altos oficiales amateurs de los Estados Unidos, Canadá y naciones europeas, abrirá oficialmente las competencias desde su puesto de honor en el Stadium Olímpico.

La nieve cae continuamente, a pesar de que la temperatura no es tan baja como de costumbre.

Austria, Suiza, Italia, Rumanía, Francia, Bélgica, Alemania, Canadá y los Estados Unidos participarán en las justas.

DEMPSEY PELEARA CON KING LEVINSKY CUATRO EPISODIOS EL DIA 18

CHICAGO, febrero 3.—AP.—«La» manager Lena Levy firmó hoy un contrato para su hermano King Levinsky, de Chicago, para batirse con Jack Dempsey en un match a cuatro rounds en el Chicago Stadium el día 18 de febrero

El matchmaker Nate Lewis rehusó revelar la cantidad ofrecida en el nuevo contrarto pero indicó que era entre $7.500 y 10.000 pesos A Mrs. Levy primero se le ofrecieron $5.000 que rechazó. El match, aun cuando es sólo a cuatro rounds, se considera importante, por ser el obstáculo más fuerte encontrado por Dempsey hasta el momento, en su comeback.

En una prueba que hizo delante de numerosos oficiales de West Point, Mark Koenig, lanzó una pelota oficial de base ball a una velocidad de 150 pies por segundo. Esto ocurrió el 23 de mayo de 1930. Si nos basamos en lo indicado, un pitcher puede tirar desde el box al home plate—60 pies 6 pulgadas—una bola con una rapidez de cerca de dos quintos de segundos.

Balompié

Por FERNANDO DE GALARZA

EN EL ARREGLO. LOS PARTIDOS DEL DOMINGO

Ayer noche, con la plena conformidad de los siete clubs de primera categoria, que integrarán la Federación de Fútbol de la Habana, se aceptaron las bases que ponen fin a las diferencias surgidas hace meses entre las entidades deportivas.

Bases de cierta índole y que si hemos de ser sinceros, no conocemos en toda su extensión, se ha dicho que, por ahora, no deben darse a la publicidad.

Apreciamos la delicadeza que debe ser la causa de tal determinación por parte de los firmantes de las actas, y a medida que se vayan poniendo en práctica, irán siendo conocidas de los fanáticos; aunque hay que tener en cuenta, que en estas cuestiones fútboleras, lo que parece mas secreto, es lo más popular, y cuando las cosas están en preparación, ya se discuten y se presentan las enmiendas que cada fanático expone, respondiendo a la idea de que cada uno de ellos es una opinión que persolmente estiman como indiscutible.

La realidad es, que sigue la Federación de Fútbol de la Habana, reingresando dos clubs el Iberia y Fortuna que habían estado afiliados a ese organismo y que ingresa el Deportivo Hispano América, en Primera Categoria.

Nas han unido al Hispano, aunque accidentalmente, muy estrechas relaciones que en un momento de disparidad en los criterios a seguir, dió lugar a que cada cual quedara en su puesto, sin que por parte nuestra existiera mas que una diferencia de apreciaciones propias de personas que siempre tuvieron por norma una independencia de criterio.

Y quizá por esto mismo, queremos ser los primeros en felicitar a este club, sobre el cual huelgan hacer ponderaciones, ya que son de sobra conocidas por la afición, por su decanato y veterania en el deporte balompédico.

Largo tiempo alejados del fútbol organizado, pero manteniendo con su equipo amateur el nexo con el deporte, nunca decayó el entusiasmo permaneciendo vivas unas aficiones que tanta gloria dieron a su club.

En esta entidad, tienen puestas las esperanzas los fanáticos, en cuanto a un nuevo valor positivo que suma al deporte, y la confianza de que alinearan rapidamente un potente equipo; confianza y esperanzas, que seguramente se verán confirmadas, despertando en los hispanófilos las energías y alientos que en tiempos pasados demostraron arrastrando tras de si un númeroso nucleo de aficionados.

Y en estos momentos propicios al recuerdo, queremos recordar aquella cuarteta que poniamos en labios de Bernardino al comentar en otro diario, la labor rendida por el Hispano, en un fuerte partido ganado por furia y decisión puramente hispanofilas—Amarillo, amarillo—negro muy negro—esos son los colores—por los que muero.

El Iberia y el Fortuna, regresan a sus lares y la frase de bienvenida, seguida de un noble y sincero apretón de manos será seguramente el comentario que hagan los que con ellos fundaron la Federación de Fútbol de la Habana.

Y ya en este plan, en suspenso la Junta semanal que el Comité Directivo de la Habanera, comenzó el martes, para continuarla hoy jueves, los partidos para el domingo serán de la máxima emoción, al presentarse unidos en el Estadio Tropical, los clubs que formaban las dos Federaciones de la Provincia de la Habana.

Solo a título de comentario, sin que respondamos de su exactitud, formarán parte del programa los cuatro clubs: Centro Gallego, Juventud Asturiana, Iberia F. C. y Deportivo Hispano América.

El casar esos partidos, es asunto que esta noche dilucidará el Comité Directivo, asistiendo representaciones de los siete clubs afiliados, aunque falten ciertos tramites reglamentarios que son indispensables.

Cualesquiera que sea la forma en que se acoplen, el programa es estupendo, y ya que la opinión deseaba tan fuertemente una solución a las diferencias que existian, se le presenta una oportunidad de ratificar, con la asistencia, y con el aplauso, lo que en cuanto pasó a ser cuestión a tratar entre los propios interesados se llegó fácilmente al arreglo.

«Que sea por bien» como dicen en nuestra tierra, y que la albura de aquellas blancas palomas se conserve, llevando las modificaciones necesarias a las reglamentaciones que dieron origen a una cuestión, que nó nos cansaremos de repetir, nunca debió darse lugar a que se produjera.

EL HERSHEY S. C. RETADOR

El Presidente de la Sección de Sports del Hershey S. C., señor José Fernández García, nos dirige atenta carta, rogándonos, que en su nombre hágamos el reto a todos los clubs de Segunda Categoría, especialmente a los de la Federación de Fútbol de la Habana, para jugar uno o mas partidos en los terrenos del Central Hershey.

Nota: se enviarán 12 pases para el F. C. Casa Blanca. Hershey. A nosotros o directamente al Club, pueden enviarse las contestaciones. Queda complacido el señor Fernández García, y a preparar a los muchachos.

IBERIA FOOT—BALL CLUB

La última de las Juntas Generales que con carácter extraordinario se han celebrado estos días. El Iberia convoca a Junta General Extraordinaria.

«Por acuerdo de la Junta Directiva de este «Iberia F. C.», y de acuerdo con el Reglamento, se convoca a los señores asociados a la junta general extraordinaria que debe celebrarse en nuestro local social el próximo día 5 del mes en curso, viernes a las ocho y media de la noche, para tratar de la siguiente orden del dia:

Aprobación del acta de la anterior junta general ordinaria.

Tratar de la situación en que actualmente se encuentra el conflicto balompédico.

FRONTON HABANA MADRID
Programa para la función de esta noche a las 8.45

PRIMER PARTIDO, a 30 tantos.— Salvador y Zamora, blancos, contra Constante y Echanique, azules.
A sacar ambos del cuadro 14.

PRIMERA QUINIELA a 6 tantos.— Montes menor, Salvador, Buendía Menor, Constante, Echanique y Zamora.
A sacar del cuadro 14.

SEGUNDO PARTIDO, a 30 tantos.— Andrés y Labat mayor, blancos, contra Emilio y Florentino, azules.
A sacar ambos del cuadro 14½

SEGUNDA QUINIELA a 6 tantos.— Guezala, Andrés, Olaveaga, Ugalde, Labat menor y Epifanio
A sacar del cuadro 14.

TERCER PARTIDO, 30 tantos— Valenzuela e Ibarlucea, blancos contra Pascau y Azpeitia, azules.
A sacar los blancos del cuadro 14 y medio y los azules del 14.

Ultimo descubrimiento Peña
Cura las enfermedades de la uretra
FARMACIA "El Aguila de Oro" Monte y Angeles Telfs. M-4019 5494

TELAS INGLESAS AZUL Y NEGRO — «BELWARP» — GARANTIZADAS ALMACENES DE PAÑOS — DE SOBRINOS DE NAZABAL—MURALLA No. 70.

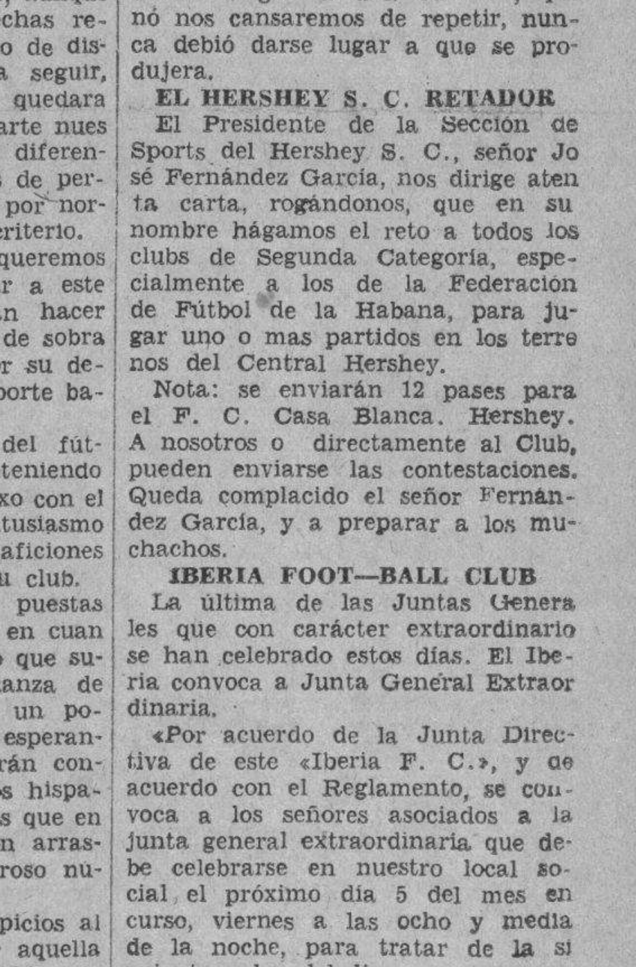

TODO motor rinde mejor funcionamiento, potencia y economía con las nuevas y mejoradas bujías Champion. Le resultará a Ud. provechoso instalarlas ahora.

Representante de la fábrica: C. H. MacKay
Avenida 7, entre 34 y 36, Miramar Habana

Bujías Champion
TOLEDO, OHIO, E. U. A.

M.E.C.D. 2016

PARA ELLOS Y PARA ELLAS

CONSULTORIO

Por la Doctora Herminia Planas

TARDE

Las brumas en la tarde silenciosa,
son cortejo de gris melancolía,
y al soslayar el Sol tintas en rosa
se esfuman en la vaga lejanía.

Los árboles agitan su ramaje
al blando soplo de callado viento,
y entre sombras y luz muere el paisaje
a toque de campana, triste, lento.

Tornan por los senderos las ovejas
con sones melancólicos de esquilas,
que evocan dulces remembranzas viejas
de tardes eglogales y tranquilas.

En la vertiente de empinado risco,
al montaraz abrigo de los canchos,
óndulan las fogatas del aprisco,
en donde forman los pastores ranchos.

La yunta de los bueyes cruza lenta
por los terrones duros del rastrojo,
y la figura del gañán se aumenta
al recortarse sobre el cielo rojo.

Enrique de MESA.

* * *

Dra. Herminia Planas.
DIARIO DE LA MARINA.
Prado 103.
Habana.

A esta dirección deberá remitirse cualquier asunto relacionado con este Consultorio: «Para Ellos y Para Ellas». (No respondiendo que autra extravío la correspondencia remitida a otra dirección).

* * *

AMABLES LECTORAS:

Las sales para el baño, a que hacía referencia ayer y que se publicó equivocado el número, vuelvo a darlo para que todas las interesadas puedan solicitar el prospecto de las mismas.

Decía que las sales se emplean para reducir el peso y que puedo dar fe de su eficacia.

Las sales vienen en paquetes de a libra y en cada baño sólo se emplea una cucharada.

Por gruesa que sea la persona, después de cada baño, puede pesarse y observará que va disminuyendo.

El joven y atento representante de estas magníficas sales, señor Riesgo, contestará amablemente a todas las consultas que sobre ellas deseen hacerles al teléfono A-3009.

Soliciten un prospecto para mayores datos.

* * *

ELENA IGLESIAS:

Creo hace bien en tocarlo con yodo todos los días. Pase la consulta al doctor Pérez Boudet, a este mismo DIARIO.

Seguramente le indicará algo bueno.

JOSE M. OTI:

Puede adquirirlos en estas dos direcciones que le doy a continuación:

Scott Stamp and Coin Co.
Uno West 47 St.
New York.

La Casa M. Gálvez Cruz. Uno Madrid 12.
España.

ANA:

Mande sobre franqueado con la dirección escrita y recuerde su deseo.

La complaceré ampliamente.

«AMAPOLA»:

Muy raro parece que en el mismo momento en que vió el nombre de «Infalible», para hacer desaparecer los vellos, tal vez de una vez y para siempre, no se apercibiera de la dirección tantas veces repetidas.

Obispo 97.
Entre Aguacate y Villegas.
Telf. A-9460.

A esta casa puede hacer su pedido a nombre del señor Llorens. Es la tienda que tiene la exclusiva de la faja «Esbelta».

De una vez pida prospecto de ella, porque para esta semana comienza una venta especial que durará diez días.

La faja «Esbelta», Llorens, es admirable para recoger las carnes y darle al cuerpo una silueta encantadora y moderna.

Desde la primera vez que se usa, los trajes todos necesitan conformarse a las nuevas medidas.

Es la mejor garantía que puede darse de lo mucho que esta faja afina el cuerpo.

Para personas gruesas, muy recomendado el tenerla puesta a todas horas del día, para reducir.

Se hacen a medidas y también hay buena existencia para encontrar cada cual su talla.

Ruego recortar esta nota y pegarla en una libreta que se tenga a mano y que en cualquier momento pueda recordarse.

«DESESPERANZADA»:

¿Nombre de las tiendas que venden la pomada «Liliana», para el cabello?

¡Son tantas!

Por eso prefiero decir siempre que la tienen las tiendas más conocidas. De ese modo no hay omisiones...

He aquí alguno de los nombres de las casas que se vende «Liliana»:

«El Encanto», «Casa Wilson», Isla de Cuba» «La Filosofía», «La Mariposa», etc.

Y en boticas y droguerías.

A dos pesos el botecito.

MODAS DE PARI:

Las pieles se ven en profusión, mostrando su encanto en las toaletas femeninas.

Allí una rubia preciosa luce delicado vestido de tul negro con bordes alrededor del ruedo y de las mangas amplias de zorro plateado.

Es delicioso el contraste del frágil tul con la piel.

No se ve por ningún sitio rastros de los malos tiempos que corren. No hay una sola elegante que no vaya adornada con pieles que valen miles de dólares.

Las pieles están más baratas que nunca, pero eso no vale cuando se llevan tres o cuatro en vez de una.

Perdónenme un momento en lo que me acerco para ver esa capa plateada que no es de piel de ardilla o chinchilla o de cualquier otra piel que conozco.

¡¡Es de armiño teñido en color plateado!

Monsieur Heim dijo el año año pasado que el armiño teñido iba a estar muy en boga y que sería mucho más caro que la chinchilla por la sencilla razón que sólo las más nuevas y mejores pieles de armiño podrían ser teñidas en este color gris perla, lo cual resulta muy difícil.

Así que un armiño teñido cuesta cuatro veces más que al natural.

Es una divinidad.

Brilla tal mente como los rayos de la luna con pálido brillo que encanta.

* * *

LUISA MARIA:

La loción «Violeta Rusas», de Agustín Reyes, con preferencia se usa para peinar el cabello, porque al colocar ganchos o peinetas, marca la onda más profunda y se sostiene por mayor número de horas.

Es de un perfume exquisito y hace el ambiente grato a su alrededor.

Se conserva el perfume en el cabello por toda la noche o el día.

Precio económico.

De venta en todas las tiendas y farmacias. Con seguridad en la del doctor Lorié.

Prado esquina a Virtudes.

* * *

UNA GRATA SORPRESA...

Juanito toca a la puerta del médico, recién graduado y la señora sale a recibirlo.

—¿Desea usted ver al doctor?

—Sí señora.—¿No está en casa?

—Sí, como no... pero es que—bajando el tono y muy confidencialmente—es que usted es el primer paciente y yo quisiera darle la sorpresa mañana porque es el día de su santo.

* * *

ZULEMA M.: (Malecón3).

La Maison Eugenia, de Amistad, casi esquina a San Rafael, presenta una hermosa colección de esos monísimos sombreros de pequeñas alas echados al rostro y que tanto favorecen a todas edades.

Además, prestan al peinado lo que usted desea, una protección ventajosa en todos sentidos...

Precios de fin de temporada.

En todos colores para igualar con los trajes y los modelos blancos, muy solicitados para las tardes de Hipódromo.

* * *

«HORRORIZADA»:

Lo comprendo y deben evitar por todos los medios que se repita.

En casos análogos corte la corriente lo más pronto posible o trate de separar a la víctima de todo contacto con el alambre electrizado.

La persona que realiza esta última operación debe pararse sobre una tabla, envolverse las manos en periódicos o trapos secos y asir al accidentado por alguna pieza de su ropa evitando el tocar su cuerpo.

También puede separar el alambre por medio de un bastón de madera.

* * *

CARLOTA J. P.:

Los bocaditos «Martha», es algo extra fino, que comprendo espere un caso en que tenga reunidas a sus amigas.

No es moterial corriente y por lo tanto, su precio es económico.

Los hay de dos clases:

A. y B.

Llame al teléfono de la casa y pida los informes por docenas. Los extra finos, son de pavo, jamón dulce, etc. etc.

Sabrosísimos.

Muy bien presentados y con mensajeros uniformados que auxilian al buffet, si así se desea.

Telf. F-4332.

COMPAGNIE GENERALE TRANSATLANTIQUE

LINEA FRANCESA-FRENCH LINE

VAPORES CORREO.

SALIDAS PARA NEW YORK:

«FRANCE» .... 5 Marzo
«FRANCE» .... 18 Marzo
«FRANCE» .... 2 Abril
«FRANCE» .... 16 Abril

SALIDAS PARA KINGSTON, NASSAU Y Y NEW YORK

«FRANCE» .... 10 Febrero

SALIDAS PARA EL HAVRE vía NEW YORK

«FRANCE» .... 16 Abril

SALIDAS PARA CORUÑA, GIJON, SANTANDER, HAVRE Y SAINT NAZAIRE:

«MEXIQUE» .... 9 Abril
«MEXIQUE» .... 26 Mayo
«ESPAGNE» .... 12 Junio
«MEXIQUE» .... 11 Julio
«MEXIQUE» .... 15 Stbre
«MEXIQUE» .... 3 Nvbre

SALIDAS PARA GALVESTON Y VERACRUZ:

«MEXIQUE» .... 20 Marzo
«MEXIQUE» .... 15 Mayo
«ESPAGNE» .... 28 Mayo
«MEXIQUE» .... 30 Junio
«MEXIQUE» .... 3 Stbre.
«MEXIQUE» .... 22 Octubre

Línea de NEW YORK al HAVRE y PLYMOUTH

En esta agencia se expiden pasajes por esta linea por los lujosos y rapidos trasatlánticos franceses: «Ile de France», «Paris», «France», «Champlain», «Lafayette», «Rochambeau»; «De Grasse» etc. etc.

PARA MAS INFORMES DIRIGIRSE A

ERNEST GAYE

O-REILLY 9.—APARTADO 1090.— TELEFONO A-1476.— HABANA.

Vapores Correos de la Compañía Trasatlántica Española

SERVICIOS REGULARES MENSUALES DE PASAJE, CARGA Y CORRESPONDENCIA

LINEA RAPIDA PARA VERACRUZ, NEW YORK Y NORTE DE ESPAÑA

Próximas Salidas:

PARA VERACRUZ:
48 Horas de Viaje
«HABANA» .... 5 Fbro.
«C. COLON» .... 7 Marzo
«HABANA» .... 5 Abril
«C. COLON» .... 6 Mayo
«HABANA» .... 5 Junio

PARA NEW YORK, VIGO, CORUÑA GIJON, SANTANDER Y BILBAO:
«HABANA» .... 14 Fbro
«C. COLON» .... 15 Marzo
«HABANA» .... 14 Abril
«C. COLON» .... 14 Mayo
«HABANA» .... 14 Junio

LINEA PARA NEW YORK, CADIZ Y BARCELONA

Próximas Salidas:

«MARQUES COMILLAS» 5 Fbro. «MARQUES COMILLAS» 5 Abril
«MANUEL ARNUS»...... 8 Marzo «MANUEL ARNUS» 6 Mayo
«MARQUES COMILLAS» 5 Junio

Magníficas cámaras. Amplios comedores y camarotes para pasajeros de tercera ordinaria servidos por camareros. Excelentes menus. Vinos.

Para más informes

MANUEL OTADUY

Agente General:

PALACIO LONJA.— TELEFONOS: A-6588 y A-1900.— HABANA.

INFORMACION CATOLICA

ACTOS CATOLICOS QUE SE ANUNCIAN PARA HOY

SECCION ADORADORA NOCTURNA DE LA HABANA

Hoy a las 8 y media p. m. en su local social Villegas número 72, se reúne el Consejo Directivo, los Delegados Natos y los Delegados de Turno, que no tengan cargo en los mismos para designar candidato a la Presidencia en la junta general de elecciones

Los Delegados Natos son los que representan a la Sección en sus juntas generales. Y los Delegados de Turno los que a este representan en los mismos actos.

A esta junta no pueden asistir el Presidente de la Sección.

A LOS CABALLEROS CATOLICOS DE LA UNION 29

Se suplica muy encarecidamente a los Caballeros Católicos de la Unión 29, concurran hoy a las 8 y media p. m. a la casa social de la Anunciata, para tratar de un asunto de interés general para la unión y tomar acuerdos sobre la visita que el día 7 del actual, hará a esta Unión la de Güines.

LOS QUINCE JUEVES

Los piadosos ejercicios de los Quince Jueves, se celebran hoy en las iglesias del Carmen, en los Pasionistas de Jesús del Monte y Padres Carmelitas del Vedado.

HORA SANTA

Se celebra el piadoso ejercicio de la Hora Santa, en las Iglesias de Reina, a las 5 de la tarde, en San Francisco, a las 5, en las Reparadoras a igual hora, en los Redentoristas a las 5 y media p. m. y en la iglesia parroquial del Pilar, a las 7 y media p. m.

LOS JUEVES DEL CIRCULAR

En San Nicolás de Bari.
Por la mañana a las 8 a. m.
Por la tarde a las 5 p. m.

A SAN JUDAS TADEO

En la iglesia de Bauta, en Hoyo Colorado, a las 10 y media de la mañana, misa a San Judas Tadeo, novena. A las 5 p. m. Rosario y Novena.

La iglesia permanecerá abierta de 7 a. m. a 8 p. m. a fin de que puedan visitar sus devotos al glorioso Apóstol.

SERMON ESTA NOCHE EN LAS MM. REPARADORAS

Esta noche, como todos los jueves, celebra sus cultos en honor de Jesús Sacramentado la Asociación Eucarística Popular, en la Capilla de María Reparadora, situada en Reina y Gervasio, predicando el muy elocuente orador sagrado R. P. Luis Sanz.

Se invita a los fieles en general.

DIA 4 DE FEBRERO

Este mes está consagrado a la Purificación de la Santísima Virgen.

Jubileo Circular. Su Divina Majestad está de manifiesto en la Parroquia de San Nicolás.

Santos Andrés Corsino, carmelita; Gilberto, Remberto y Aventino, confesores; Santas Juana de Valois, reina, y Páscualina, virgen.

San Gilberto, confesor. Nació en Inglaterra, de ilustres y nobilísimos padres. Renunció sus inmensas riquezas, y abandonó al mundo por consagrarse única y exclusivamente al perfecionamiento de su vida y al servicio de Dios. En efecto muy pronto tomó el hábito de los canónigos regulares de San Agustín, dedicándose con áhinco a la oración y a la meditación.

San Gilberto descansó en el Señor a la avanzada edad de cien to seis años.

San Remberto, obispo bremense. Confesor

Elevado a una altísima perfección por su vida ejemplar, consistente toda en el ejercicio de las virtudes.

Murió San Remberto esclarecido en milagros el día 11 de junio del año 888, pero el martiriologio romano hace conmemoración de él en este día.

LOS QUINCE JUEVES EN EL CARMELO, EN EL VEDADO

Con gran solemnidad y esplendor continúan celebrándose en los Carmelitas del Vedado los tradicionales Quince Jueves al Santísimo.

Todos los jueves a las ocho y media de la mañana, misa cantada y ejercicio.

Por la tarde, a las cinco y media, exposición, rosario, ejercicio, cánticos, sermón, bendición y reserva.

La cátedra sagrada fué ocupada por el licenciado Luis Sanz, párroco de Campo Florido, el que con extraordinaria elocuencia pronunció una bella y sentida oración sagrada sobre la Eucaristía.

El padre Sanz fué objeto de múltiples felicitaciones por parte de la selecta concurrencia que asiste semanalmente a estos cultos que cada día resultan más lucidos.

El altar presentaba un precioso adorno floral, confeccionado con profusión de plantas, flores y luces en artística combinación, obra ejecutada por el sacristán del templo.

El coro parroquial dirigido por el Vicario reverendo padre Hilarión, ejecutó bellas piezas musicales eucarísticas.

Terminóse el acto con la bendición del Santísimo y reserva.

Felicitamos a los Carmelitas del Vedado y de un modo especial al superior padre Hilarión, por la brillantez de dichos cultos.

VARIOS CULTOS QUE SE ANUNCIAN PARA MAÑANA

LOS SIETE VIERNES A JESUS CRUCIFICADO EN REINA

La Congregación de Jesús Crucificado y su Madre Dolorosa, da comienzo en este viernes a la devotísima práctica de los «Siete Viernes», en honor a Jesús Crucificado con arreglo al siguiente programa: A las 9 a. m Misa solemne con sermón por el Padre Camarero, S. J. Director de la Congregación Después de la misa incensación del Lignum Crucis, que quedará expuesto durante todo el día en el altar de Jesús Crucificado y su madre Dolorosa

EN HONOR AL SAGRADO CORAZON DE JESUS

En todos los templos, se celebran en este día, solemnes cultos de adoración y reparación al Corazón de Jesús, según la piadosa costumbre del primer viernes de mes

EXPOSICION DIURNA DEL SANTISIMO SACRAMENTO

En honor al Sagrado Corazón de Jesús, hay exposición durante todo el día en las iglesias de Reina, Reparadoras Servicio Doméstico, Preciosa Sangre, Pasionistas, Esclavas del Corazón de Jesús, Ursulinas, Santa Clara y Santa Catalina.

CULTOS A JESUS NAZARENO

En la Parroquia del Carmen, a las 8:30 a m y Jesús María y José, a las 9

SUSPENSION DE LA PROCESION DE JESUS NAZARENO

El martes de Carnaval es costumbre trasladar la venerada imagen de Jesús Nazareno al Cano, procesionalmente para las Estaciones públicas del Vía—Crucis de Cuaresma.

El Superior de Marianao, ha suspendido la referida procesión debido a la situación anormal del país.

PARA LOS DEVOTOS DE SANTA TERESITA

En la iglesia de María Auxiliadora de Teniente Rey y Compostela, el domingo, 7 a las 7:30 a. m., el Excmo y Revdmo Señor Arzobispo de la Habana, bendecirá la bellísima imagen de Santa Teresita del Niño Jesús y su altar de granito celebrando en él la primera misa

Será de Comunión general

Se distribuirán piadosos recordatorios

PARA LA COLONIA ITALIANA EN ESTE TEMPLO

Todos los PRIMEROS domingos de cada mes se dedicará a la Colonia Italiana la misa de las 9 a. m. con homilía en la dulcísima lengua del Dante

Carissimi, vi aspettiamo, dunque.

Para todos a las 10 a. m. Misa general.

A las 7 p m Conferencia Catequística

PARA LA CONGREGACION DE LA ANUNCIATA

El domingo 7 del actual, celebrará la Congregación Mariana de la Anunciata, la Comunión y Junta mensual reglamentaria

La junta en la casa social a las 7:30 a. m. y la Comunión a las 8 en la iglesia de Reina

LOS CULTOS DE MAÑANA EN LA PARROQUIAL DE BAUTA

En la Parroquia de Bauta en Hoyo Colorado, se celebrarán el jueves 4 del actual, los siguientes solemnes cultos:

A las 10 y media a. m. Misa y novena en honor al Apóstol, San Judas Tadeo.

A las 5 p. m. solemne novenario.

El templo diariamente, permanece abierto desde las 7 a. m. a las 8 p. m., con el fin de que puedan visitarlo los devotos del glorioso Apóstol, a la hora que crean más conveniente.

HORA SANTA Y PRIMER VIERNES

Jueves 4, Hora Santa a las 5, predicando el padre S. Ajuria. Viernes 5, Primer Viernes del Sagrado Corazón. Intención: Sra. Dulce M. G. de Balcells. Predicador, padre Sarasola. Hora, 9 a. m. A las 8, comienzan los Siete Viernes del Nazareno. Hora, 8 a. m.

I C 4595 3 feb 4

A JESUS CRUCIFICADO

La Congregación establecida en la iglesia del Corazón de Jesús, Reina 145, le ofrece el presente año de 1932 un Homenaje de Reparación durante **Siete Viernes consecutivos**, comenzando el **primero** el día 5 de Febrero, a las 9 a. m.; se invita a todos los socios y a los demás fieles en general para desagraviar al divino Redentor por tantas ofensas como recibe de la ingratitud de los hombres en los actuales momentos.

I C 4534 3 al 4 fb

PP. CAMELITAS DEL VEDADO

LINEA Y 16

El próximo día 4 del corriente se celebrará la solemnidad del 13o. jueves del Santísimo. Por la mañana, a las 8, misa de comunión armonizada; la función de la tarde, a las 5 y media, predicará el padre Carmelo.

Este jueves es a intención de varias personas devotas del Santísimo.

Compañía del Pacífico

MALA REAL INGLESA
(THE PACIFIC STEAM NAVIGATION COMPANY)
VAPORES CORREOS INGLESES

El magnífico trasatlántico de 25 mil toneladas de desplazamiento.

''ORDUNA''

Saldrá de la Habana el 13 de Febrero

Admitiendo pasajeros de Primera, Segunda y Tercera clase para VIGO, LA CORUÑA, SANTANDER, LA ROCHELLE PALLICE y LIVERPOOL.

ESTABILIDAD, CONFORT, RAPIDEZ Y SEGURIDAD
GRANDES FIESTAS DURANTE LA TRAVESIA

Tercera clase superior con fumador, salón de conversación y de música, cinematográfo, magnífico comedor y opción al pasajero de escoger su camarote marcándose en el billete de pasaje.

SERVICIO DE VAPORES A:

España, Francia, Inglaterra, Perú, Chile, Argentina, Uruguay, Brasil, Colombia, Venezuela, Guatemala, Costa Rica, Nicaragua, Salvador, Honduras, Ecuador y Bermudas.

A EUROPA
Orduña .... 13 Feb.
R. del Pacifico .... Mar 18.
Orcoma .... Abril 2.
Orduña .... Mayo 7
R. del Pacifico .... May. 30

A Centro y Sud América
Orduña .... Enero 3.
Orcoma .... Feb. 21.
Orduña .... Mar 27.
R. del Pacifico .... Abr. 28.

Para informes generales reservaciones, fletes, etc.
AGENTES GENERALES
DUSSAQ CO. Lt.
PALACIO DEL CENTRO ASTURIANO
Teléfono: A-6540 y A-7218.—Habana

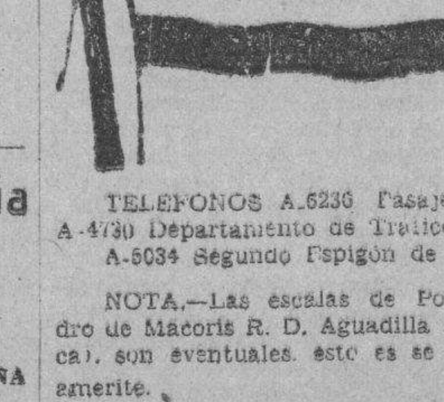

EMPRESA NAVIERA DE CUBA, S. A.

Apartado No. 2490. Dirección Telegráfica: EMPRENAVE

Claves en uso: A. B. C. 4a. y 5a Edición Western Union Walkims and Apedix.

SAN PEDRO No. 6.— HABANA.

TELEFONOS A-6236 Pasajes y Fletes A-5315 Información General A-4730 Departamento de Tráfico A-3969 Almacén. A-6034 Segundo Espigón de Paula M-2860. Tercer Espigón de Paula.

NOTA.—Las escalas de Port-au-Prince, Aux-Cayes (Hatí), San Pedro de Macorís R. D. Aguadilla Mayagüez y Ponce P. R. Kingston, (Jamaica), son eventuales. esto es se harán cuando el pasajero o la carga lo amerite.

VAPORES EN SERVICIO: «Presidente Machado», «Baracoa», «Cienfuegos», «Eusebio Coterillo», «Gibara», «Guatánamo», «Habana», «Joaquín Godoy», «Julián Alonso»; «La Fé» «Las Villas»; «Manzanillo»; «Rápido» «Santiago de Cuba» y «Camagüey»

PUERTOS DE ESCALA: COSTA NORTE.— Puerto Tarafa, Nuevitas, Manatí (Victoria de las Tunas) Puerto Padre, (Chaparra), Gibara, (Holguín), Velasco Socas); Vita; Banes; Nipe; Mayarí; Antilla; Preston; Sagua de Tánamo; (Cayo Mambí); Baracoa; Guatánamo (Boquerón y El Deseo) y Santiago de Cuba.

COSTA NORTE.— Cienfuegos; Casilda; Tunas de Zaza; Santa Cruz del Sur; Manopla; Guayabal; Manzanillo; Campechuela; Media Luna; Niquero, Ensenada de Mora y Santiago de Cuba.

COSTA NORTE DE VUELTA ABAJO.— Bahía Honda; Río Berracos; Puerto Esperanza, Santa Lucía; (Minas de Matahambre); Río del Medio; Dimas; Arroyo de Mantua y La Fe.

REPUBLICA DE HAITI.— Port-Au-Prince Aux-Cayes.

REPUBLICA DOMINICANA.— Santo Domingo; San Pedro de Macorís y Puerto Plata

PUERTO RICO.— San Juan; Aguadilla; Mayagüez y Ponce.

JAMAICA.— Kingston.

INGLES

CON DISCOS FONOGRAFICOS

Ud. puede oir claramente la viva voz del profesor en su propia casa

La Enseñanza Está Garantizada.

O Ud. aprende, o no le costará un centavo.

PIDA LECCION DE PRUEBA GRATIS

INSTITUTO UNIVERSAL (A56) 1265 Lexington Ave. New York.

MOVIMIENTO MARITIMO

MOVIMIENTO MARITIMO .. ...

NUEVA YORK, febrero 3. (AP).—Hoy salieron de este puerto los vapores «Morro Castle» y «Conte Grande», para la Habana.

Anuncios Clasificados de Ultima Hora

ALQUILERES

A-1 Habana

ALQUILO tercer piso, Malecón 6 A, junto al Unión Club, con cuatro habitaciones, otro criados, sala, recibidor, comedor, doble servicio. Informan en la misma.
A1 4630 2 feb 6

$30, $32, espléndidos pisos, Monte 267 y 267 A, entre Carmen y Rastro. Sala, saleta, tres habitaciones, baño intercalado, comedor, cocina, calentador, servicio criados. Informes, llaves, Monte 319. Telf. A-6045.
A1 4644 3 feb 5

SE ALQUILA bonito apartamento segundo piso, Compostela número 60. Living-romm, 4 cuartos, comedor sevillano, su precio, $60. Las llaves, Lamparilla número 48.
A1 C 24 3 feb 8

RECIEN fabricado, piso coquetón, alquilo, sala, comedor, 3-4, baño lujo, cocina, servicio criadas, precio menos de 40 pesos. Véalo en Aramburo 37. Trato, A-6359.
A1 4643 3 feb 6

SAN MIGUEL 128, casi esquina Lealtad, segunda y tercera plantas, sala, saleta corrida, tres cuartos, baño trucción moderna. Informan, botica intercalado, comedor al fondo. Consenfrente. U-6743.
A1 4596 3-6 Feb.

SE ALQUILAN LOS BAJOS de la bonita casa San José 49, con sala, saleta, tres cuartos, baño completo, comedor, cocina gas y carbón, servicio criados. Precio situación. Informes, (altos).
A1 4592 3-11 Feb.

NEPTUNO 305, BAJOS, entre Basarrate y Mazón, alquilo hermosa casa muy cómoda. Módico precio. Más informes por el Telf. A-3105, o en Dragones y Zulueta, teatro «Martí». Oficina.
A1 4606 3-6 Feb.

SE ALQUILAN LOS BAJOS de Concordia 62, sala, recibider, tres hermosos cuartos, baño intercalado completo, comedor al fondo, cocina y calentador de gas. Puede verse de 10 a 12 y de 4 a 6. Telf. F-5346.
A1 4515 3-6 Feb.

SE ALQUILAN bonitos y frescos bajos, Lealtad número 38, con recibidor, sala, 4 cuartos, comedor al fondo, propio para profesionales. Precio. $60. Telf. F-3417.
A1 4613 3 feb 8

ALQUILO San Joaquín número 90 y 92, sala, comedor, dos habitaciones, baño, cocina y patio. Precio, 20 pesos. Informan, Monte y San Nicolás. Teléfono A-4635.
A1 4615 3 feb 8

CRESPO 76 ALTOS, sala, comedor, tres cuartos, cocina, baño intercalado, pequeño recibidor. Véase 8 a 11 y 1 a 6. Llave, bodega, Animas, Crespo. F-1294.
A1 4597 3-6 Feb.

SE ALQUILA casa con sala, saleta, 3 cuartos, comedor, cocina, baño, patio y garage. Santa Teresa número 13, Cerro, Informan U-4352.
A1 3648-59 27-4 feb

REVILLAGIGEDO 62, esquina Misión Se alquila primer piso en casa nueva, tres cuartos, sala, saleta, baño intercalado y cocina. Agua abundante. Informan en el almacén de los bajos. A-2394.
A1 4604 3-7 Feb.

A-2 Vedado y Príncipe

M. NUMERO 98, entre San Lázaro y Jovellar, sala, saleta, comedor, tres cuartos, baño intercalado, Cerro 532. Telf. I-1002. La llave en la misma.
A2 4289 1-10 Feb.

ALQUILO SEGUNDO piso moderno, decorado, sala, recibir, cuatro cuartos, baño intercalado, comedor, cuarto y servicio criados garage. M., esquina 27. Llaves: 27 número 23, segundo piso. Telf. F-3871.
A2 4590 3-10 Feb.

SE ALQUILA

Precioso chalet, acabado de fabricar, calle Trece entre 16 y 18, Vedado. Se compone de jardín, portal, sala, cutaro habitacoines, hall de dos metros, al centro; comedor sevillano, baño intercalado, cocina de gas, pantry y servicio para criados, espléndida terraza al fondo y más de 300 metros de terreno bien cercado e instalación moderna para luz, radio y teléfono. Informa, M. Rodríguez. Ricla 23, teléfono A-2706. Para verla, de 7 a 9, por la mañana y de 3 a 6, por la tarde.
A2 4625 2 feb 8

A-4 Marianao y sus Repartos

CASAS EN MIRAMAR y La Sierra, Línea, Novena Avenida y Calle 20 y 22, casas de tres y cuatro habitaciones, baño de lujo, dos cuartos de criados, garage. Próximas al Colegio Ursulinas. La Sierra, 7 entre 8 y 10. Informan. Telf. FO-1423.
A4 4610 3-5 Feb.

ALQUILO, Miramar, Quinta Avenida esquina Ocho, dos lindos chalets, recién terminados, cinco cuartos, tres baños familia y todas las comodidades para familia de gusto. Aguilera. A-6524, U-4742.
A4 4019 30 feb 5

A-5 J. del Monte y Víbora

ALQUILO Diez de Octubre 71, altos, terraza, sala, comedor, tres habitaciones, baño y servicio de criados. Precio, 30 pesos. Informan, Monte y San Nicolás, café, Telf. A-4635.
A5 4614 3 feb 8

ALQUILO, Lagueruela 3 y medio, preciosa casa moderna, 4 habitaciones, gabinete, baño intercalado, lavadero y servicio de criados. Llave al lado. Teléfono X-3240, de 8 a 11 a. m.
A5 4633 3 feb 7

REPARTO BATISTA: Calle Beale 28, acasa portal, galería y comodidades para larga familia. Muy barata. Informes por el teléfono A-3105, o en Dragones y Zulueta, teatro «Martí». Oficina.
A5 4607 3-6 Feb.

A-7 Sto. Suárez y Mendoza

ALQUILO Paz 36, entre Santos Suárez y Santa Emilia, moderna, con dos lujosos baños, todas clases de comodidades y capacidad para dos familias. Llave, Paz número 9, teléfono X-3240, de 8 a 11 a. m.
A7 4632 2 feb 7

ALQUILERES

B-1 Casas-Apartamentos

SE ALQUILAN CASAS y Apartamentos modernos, altos y bajos, en Jovellar y Espada; Príncipe 29 al 33; Infanta 134 y Maloja 88 y 90, desde 16 a 40 pesos. Informes, en las mismas.
B1 4598 3-8 Feb.

ALQUILO hermoso apartamento frente al mar, baño agua fría y caliente, casa familia seria, puede ser comida. Lo más céntrico de la población. Llame teléfono M-1013.
B1 4641 3 feb 18

EDIFICIO "MENENDEZ"

Virtudes y Gervasio. Alquilo un hermoso piso, baratísimo, 30 pesos, sala, comedor, tres habitaciones, baño intercalado, gas, cuarto y servicio criados. Informan, en la bodega.
B1 4593 3-18 Feb.

B-3 Departamentos

SE ALQUILA un departamento con vista al mar, en casa de familia de moralidad, a precio de situación. Informan: Aguiar número 3, seundo piso.
B3 C-25 3-6 Feb.

VIRTUDES 143-E., esquina Gervasio. Alquilo una accesoria. Baratísima, 14 pesos. Informan, en la bodega.
B3 4591 3-11 Feb.

S-12 Solicitudes - Varias

LA INTERNACIONAL

Tourist Company, solicita empleados de ambos sexos. Serán bien retribuídos si son competentes. Paseo de Martí (Prado) 93 A, altos teatro Payret.
S12 4640 3 feb 5

AGENCIAS DE COLOCACIONES

AGENCIA El Sol, San Lázaro 201, ofrecemos cocineros, ayudantes, fregadores, camareros, criados, chauffeurs, cocineras, criadas, manejadoras y toda clase de servicio con referencias. Telf. M-1860.
X 4634 2 feb 5

SE OFRECEN

O-1 Criadas y Criados

JOVEN ESPAÑOLA, desea colocarse en casa de moralidad, para criada de mano o manejadora, tiene referencias. Telf. M-4357.
O1 4213 1-4 Feb.

SE DESEA colocar una muchacha española por horas. Informan en el teléfono X-2293.
O1 4621 2 feb 6

DESEA COLOCARSE una joven española, para criada de mano o cuartos, entiende de cocina y tiene referencias. Llamen: Telf. M-4667, Figuras 6.
O1 4583 3-5 Feb.

DESEA COLOCARSE una joven española de criada o cuartos o manejadora, sabe servir a la rusa, y muy buenas referencias. F-1408.
O1 4609 3-5 Feb.

SE DESEA colocar una muchacha española para habitaciones y coser, sabe cortar algo y lavar ropa fina; en la misma otra para cocinar y limpiar, teléfono M-2464.
O1 4635 3 feb 5

SE OFRECE UNA SEÑORA de mediano edad, para criada de mano y manejar, duerme en la colocación; tiene referencias. Informan: Telf. U-5106 Lucena 8.
O1 4612 3-6 Feb.

DESEA COLOCARSE, joven española, de criada de cuarto o comedor, es muy fina en su trato; tiene buena presencia y referencias de casas donde ha estado. U-5153.
O1 4605 3-5 Feb.

SE OFRECE ESPAÑOLA, de mediana edad, para habitaciones o comedor, está acostumbrada a trabajar, no le importa ir al campo; en la misma una cocinera, no le importa ayudar a la limpieza; tiene buenas referencias. Telf. U-7064.
O1 4521 3-5 Feb.

JOVEN ESPAÑOL, desea colocarse de criado de mano, sabe servir a la rusa; tiene buenas referencias. Telf. A-3318.
O1 4565 3-6 Feb.

UNA JOVEN INGLESA, desea colocarse de criada de mano o para cocinar o lavar. Calle B., entre 33 y 35. Telf. F-6257.
O1 4567 3-5 Feb.

SE DESEA COLOCAR una española, para limpiar y cocinar. Telf. M-5200
O1 4513 3-5 Feb.

DESEA COLOCARSE una muchacha española, para criada de mano o manejadora, no le importa ayudar a la cocina, desea casa de moralidad; tiene referencias. Telf. F-5208.
O1 4557 3-5 Feb.

DESEA colocarse joven español, criado de mano u otra clase de trabajo. También se ofrece cocinera de mediana edad, tienen buenas referencias. Informan, Zulueta 73, altos. Teléfono A-2778.
O1 4290 1 feb 5

OFRECESE criada para cocinar y limpiar, es muy limpia y trabajadora; también otra par amanejar o limpiar y servir mesa, sin pretensiones y con referencias. Llame A-4175.
O1 4622 3 feb 5

OFRECESE criada española, sabe servir muy bien el comedor; también se coloca para habitaciones, sabe coser y zurcir. En la misma manejadora con práctica y buenas referencias; no tiene pretensiones; A-4175.
O1 4623 3 feb 5

SE OFRECE una joven española para criada de mano o cuartos, sabe lavar y planchar ropa fina. Informes, M-2464, Pregunte por Elvira.
O1 4638 3 feb 5

DESEA colocarse una joven española para criada de mano o manejadora, entiende de cocina, sabe trabajar y tiene buenas recomendaciones de las casas donde trabajó. Informan, teléfono F-6288.
O1 4624 2 feb 5

SE OFRECE criada española, sabe cortar y coser, otra de comedor, sirve a la rusa, tienen muy buenas referencias de familias conocidas. A-3343.
O1 4629 2 feb 5

DESEA colocarse una muchacha española para criada de cuartos o los quehaceres de un matrimonio solo o corta familia, con buenas referencias, teléfono M-4345.
O1 4619 3 feb 5

SE DESEA colocar una joven española de criada de mano, es trabajadora y formal y tiene referencias, llamen de 7 a 6 de la tarde, teléfono A-2483.
O1 4620 2 feb 6

SE DESEA COLOCAR un joven español de criado de mano, acostumbrado a servicio fino; tiene muy buenas referencias; en la misma un chofer español, muy buenas referencias de casas conocidas. FO-2682.
O1 4569 3-6 Feb.

DESEA COLOCARSE buen criado de mano, español, es muy trabajador, sabe cumplir bien con su obligación; tiene muy buenas recomendaciones de donde ha trabajado. Sabe servir bien la mesa a la rusa; ha estado con muy buenas familias; entiende de jardín. Es muy práctico en todo. Informan: F-6079.
O1 4601 3-5 Feb.

O-2 Cocineras y Cocineros

DESEA COLOCARSE una cocinera española, hace alguna limpieza. Tel. F-6189.
O2 4547 3-6 Feb.

SE OFRECEN

SE DESEA COLOCAR

Una cocinera y repostera española, lo mismo cocina y limpia, siendo corta familia, tiene referencias. Telf. M-5522.
O2 4639 3 feb 5

COCINERO español ofrece sus servicios a casa particular o comercio, conoce cualquier cocina, principalmente a la francesa y es dulcero, limpio y económico. Tiene referencias de casas conocidas. Telf. FO-2727.
O2 4631 3 feb 5

MUCHACHA AMERICANA, desea colocarse de cocinera, criada de mano o manejadora, con buenas referencias. U-5152.
O2 4602 3-6 Feb.

SE DESEA COLOCAR una española para cocinar o para el servicio de matrimonio solo; duerme en la colocación. Telf. F-6298.
O2 4589 3-5 Feb.

UNA JOVEN ESPAÑOLA se desea colocor para cocinera solamente, o para cocinar y limpiar; cocina española y un poco a la criolla, hace algo de repostería; tiene referencias. Informan, A-3111.
O2 4477 2-4 Feb.

DESEA colocarse una joven española para cocinar y limpiar a corta familia de moralidad; tiene referencias. Teléfono M-5324.
O2 4616 3 feb 5

JOVEN CHINO, cocinero, repostero, con buenas referencias, sabe cocinar bien y cumplir su obligación. Lleva tiempo en el país, no importa ir al campo. Informan: San Rafael 65, bajos. Telf. M-5014, Antonio Li.
O2 4588 3-5 Feb.

SE OFRECE joven española para cocinar y limpiar, tiene muy buenas referencias, no le importa lavar alguna ropita. A-3343.
O2 4628 2 feb 5

DESEA COLOCARSE una cocinera española, repostera, en casa particular o de huéspedes. Inmejorables referencias. Telf. A-0461.
O2 4611 3-6 Feb.

PARA COCINERA, DESEA colocarse una muchacha española, sabe cocinar muy bien a la española y criolla, entiende de repostería, hace la compra, si se desea; duerme fuera. Telf. FO-2751.
O2 4555 3-5 Feb.

SE DESEA colocar una buena cocinera, es repostera y cocina a la criolla y española, tiene las mejores referencias de las casas donde ha estado, duerme en la colocación, no se coloca por menos de 35 pesos, según el trabajo. Informan, M-6565.
O2 4636 3 feb 5

UN CHINO JOVEN, cocinero, desea colocarse para casa particular, en la ciudad o para campo, sabe cocinar criolla y americana, repostería y pastelería y pan, estilo americano; tiene buenas referencias. Informa: Guillermo Ah Kawong, calle Compostela número 37. Telf. A-8156.
O2 4579 3-6 Feb.

O-6 Chóferes

SE DESEA COLOCAR un chofer español, con diez años de práctica, en casa particular, sabe mecánica; tiene buenas referencias, igual va al campo, que en la Ciudad, es persona seria y sabe cumplir con su obligación; no tiene pretensiones. Informan: Telf. M-4131.
O6 4530 3-6 Feb.

CHOFER ESPAÑOL, soltero, desea casa particular, tengo excelentes recomendaciones, manejo toda clase de máquinas, con 13 años de práctica, mecánico, conozco bien la Ciudad; sin pretensiones. A-8524.
O6 4594 3-6 Feb.

SE VENDEN

V-1 Casas

VENDO CASA MUY BARATA, por embarcar para España, 267 metros, todo fabricado, a una cuadra Belascoaín. Informes: Obispo 108 "La Rusquella", de 9 a 11
V1 4599 3-8 Feb.

LINDA RESIDENCIA

En lo mejor del Reparto Almendares, una cuadra tranvías, ómnibus; tiene tres grandes cuartos, baño moderno intercalado, garage grande, patio con jardín. Solamente 1,600 pesos contado, resto pagar como convenga. Informan: Telf. FO-1167. No pierda esta gran oportunidad.
V1 4603 3-10 Feb.

SE VENDEN SEIS CASITAS, en la calle Arbol Seco, compuestas de sala, comedor, tres cuartos, baño, cocina y servicio de criados, y un solar en Sitios, compuesto de 24 cuartos. Precio 37,000 pesos. Informes: Banco de Nueva Escocia 206. Telf. A-7957.
V1 4545 3-8Feb.

CAMBIO CASA en Santos Suárez, de dos cuartos y demás servicios, fabricada para vivirla su dueño, por otra en el mismo reparto, de tres o cuatro habitaciones y garage, y que sea fabricación de primera. Diferencia en efectivo. Más informes: Sr. Francisco Fernández, Figuras 4, esquina Lealtad.
V1 4608 3-6 Feb.

VENTA dos casas esquina, en la Habana, modernas, una en 330,000 pesetas. Renta al año pesetas 36,000; otra en 160,000 pesetas. Renta anual 15,000 pesetas. Trato directo, señor P. López. Apartado 1798.
V1 4642 3 feb 6

V-4 Establecimientos

CAMBIO O VENDO

Una bodega por una casa. Informa M. Tamargo, San José y Belascoaín, café, de 2 a 5.
V4 4618 3 feb 8

V-5 Muebles y Prendas

SE VENDEN TODOS los muebles de una casa. Se dan a la primera oferta, edificio «Andino», San Lázaro esquina a M. Departamento 1.
V5 4541 3-5 Feb.

V-7 Automóviles y Accesorios

GANGA: POR EMBARCARME vendo a precio de situación Hudson cerrado, de cinco pasajeros, en perfectas condiciones. Informes: Banco de Nueva Escocia 206. Telf. A-7957.
V7 4544 3-8 Feb.

GANGA. Se vende un camioncito Chevrolet, precio, 15 pesos. Se puede ver y se da a prueba. Informan, Oficios 76, de nueve de la mañana a 3 de la tarde.
V7 4637 3 feb 5

DINERO E HIPOTECAS

DINERO AL 3%

Sobre toda clase objetos valor. Vendemos muebles, joyas y ropa, todo procedente de empeño; equipajes. La Isla. Suárez número 17.
Z s o 4627 3 feb 29

PARA CABALLEROS

PELETERIA La India. Monte 147. Habana. Surtido general en hombre; de trabajo, $1.00, $1.20; de vestir, superior, desde $1.30; fino $2.50. Comprando varios pares hacemos rebaja.
K 4626 2 feb 3

ENSEÑANZAS

E-5 Profesores

PROFESORA INGLESA de Londres da clases o conversación a domicilio o en su casa; también da clases colectivas y clases de francés. Inmejorables referencias de cubanos. Llame F-5226.
E5 4600 3-4 Mar

M.E.C.D. 2016

NOTICIAS DE PALACIO

EL PRESIDENTE Y LAS NOTICIAS DE ORIENTE

Minutos después de las tres de la madrugada de ayer, el Presidente de la República General Machado fué informado por el Alcalde de Santiago de Cuba doctor Arnaz, de cuanto ocurría en aquella ciudad y en algunos términos cercanos.

LAS AUTORIDADES

Supo también el Presidente, a esa hora, que las autoridades inmediatamente después de conocer la magnitud del desastre, iniciaron la movilización del Ejército, los bomberos, la Cruz Roja y las cuadrillas de Obras Públicas y de Sanidad, para de la mejor manera comenzar el escombreo en algunos lugares de la Ciudad, donde las casas se habían desplomado. También se comenzó a recibir el informe oficial de los lugares lejanos al centro de la población, enterándose que el Cuartel Moncada estaba casi en ruinas, que en esa misma situación se encontraban otros importantes edificios, incluso el magnífico Palacio del Gobierno Provincial al extremo de que el Gobernador Barceló y su familia, tuvieron que abandonar la ciudad y trasladarse a su casa de verano en Cayo Simth.

LA SORPRESA DEL PRESIDENTE

Fué una sorpresa para el Presidente de la República, conocer las tristes noticias que le comunicaban. Ya desde las tres de la mañana no durmió más. Se instaló en su despacho e inició las disposiciones encaminadas a socorrer a los damnificados de Oriente, llamando al Secretario de Obras Públicas a quien dió instrucciones encaminadas a conseguir que saliera inmediatamente para Oriente a fin de ver personalmente lo que allí ocurría y que tomara las medidas del caso para evitar que continuasen los derrumbes de casas que se encontrasen en riesgo de desplomarse, etc.

En efecto, el Ingeniero Onetti salió de la Habana en aeroplano a las seis y media llevando otros ingenieros y fotógrafos.

Periodistas de esta Capital salieron también rumbo a Oriente en trimotores y en aparatos del Ejército.

MAS INFORMES

El telégrafo en el Ejército funcionó costantemente, hasta que a las siete de la mañana, ya no se oían las noticias y finalmente quedó rota toda comunicación con la provincia oriental.

Dos horas más tarde, quedaban restablecidas las comunicaciones con Santiago de Cuba y se empezaron a recibir tristes informes de la desolación, el dolor y el espanto que seguía apoderándose de los vecinos. Derrumbes de hospitales, de casa de maternidad, el edificio de correos, y otros muchos, causaron hondo dolor al Presidente.

El Comandante del Rosal, Jefe del Distrito militar de Oriente, informó al General Machado que las casas derrumbadas pasaban de ciento cincuenta y que las casas que quedaban en pie. necesitaban inmediata reparación o de lo contrario de ocurrir nuevos temblores de tierra, vendrían al suelo. Informó, también, que a las 9 a. m. los heridos eran 250 y de ellos noventa en estado grave.

FUE HALLADO UN FETO EN LA ESTACION DE LOS TRANVIAS DE S. CLARA

SANTA CLARA, febrero 3.—Un vigilante de la policía municipal de esta ciudad, encontró en la estación de los tranvías y próximo al Ferrocarril, un feto, ignorándose quien lo condujo.

SUICIDIO FRUSTRADO

Aurora Cayro, avecindada en Quemados de Güines, intentó suicidarse por estar aburrida de la vida. Pretendió ahorcarse, frustrándolo la pronta intervención del señor Ramón Moré, quien hábilmente logró cortar la soga.

Armando Machado, Corresponsal.

PROFESIONALES

Dres. en Medicina

DR. ARMANDO CRUCET
Cirujano Dental y Oral. de la Facultad de Pennsylvania. Anestesia por el Gas, Piorrea, Ortodoncia, Dentaduras completas, con el cielo de la boca descubierto. Paseo 17 entre Línea y Calzada. F-5153.
Profs. C-19 1-3 Marz.

DR. EMILIO MARTINEZ (Padre)
Aplicaciones de radium. Calle L., número 203, Vedado, de 11 a 12. Frente al Hospital Mercedes.
Prof. 2712 20-19 Feb.

DR. ALBERTO S. de Bustamante, Profesor de Obstetricia, por oposición. Domicilio: Calle 15, entre J. y K., Vedado. Telf. F-1862. Consultas de 1 a 3, lunes y viernes, en la Clínica Bustamante-Núñez. Telf. F-2901.
Prof. 1677 12-11 Feb.

PROFESIONALES

INSTITUTO OBSTETRICO "BUSTAMANTE" MATERNIDAD PRIVADA
Exclusivamente para la atención durante el embarazo, el parto y el puerperio. Contratación individual de servicios obstétricos. Honorarios amortizables por mensualidades de cinco y diez pesos, que hacen un total de cuarenta y cinco y noventa pesos al final del embarazo. Informes, Clínica Bustamante-Núñez. J esquina a 11, Vedado. Telf. F-3890.
Prefs. 1675-76 12 fb 11

DR. JORGE L. DEHOGUES
OCULISTA
Elección de lentes. Consultas de 11 a 12 y de 3½ a 5. Horas especiales, previa citación. Aguila 94. Telf. A-3940.
Prof. 4-8 Feb.

DR. FRANCISCO J. D EVELASCO
Corazón, Pulmones Estómago, Intestinos.

DR RUBEN DE VELASCO
Corazón, Pulmones, Enfermedades de los niños. Consultas de 12 a 2 y de 1 a 4, días laborables. Horas especiales previo aviso. Salud 34. Telf. A-5418.
Prof. 1671 12-12 Feb.

DR. ABELARDO LABRADOR
Consultas gratis de 8 a 12 a. m. Pagas de 3 a 5 p. m. Enfermedades señoras, flujos crónicos, metritis, bronquitis. Corazón, riñones, diabetes, reumatismo crónico, enflaquecimiento. Inyecciones Neo Salvasan. Angeles 3, entre Reina y Estrella. Telf. A-0801.
Profs. C-1 21-20 Feb.

ALQUILERES

A-1 Habana

Prado Esquina Carcel
Se componen de tres cuartos, sala, comedor y cuarto de baño; los altos, seis cuartos, comedor y dos cuartos de baño. Informes: M-6589.
A1 3975 30-4 Feb.

SE ALQUILA LA ESPLENDIDA casa Lealtad 133, entre Salud y Dragones, con zaguán, recibidor, sala, comedor, cinco hermosos cuartos, dos baños intercalados, pantry, cocina, cuartos y servicio criados, galería, patio y traspatio, lavaderos. Abierta de 1 y media a 6. Informan: A. número 22, Vedado. Telf. F-6728.
A1 4576 3-7 Feb.

ALQUILO: CADIZ 64, bajos, cerca Infanta, fabricación nueva, con sala, recibidor, cuatro habitaciones, baño, servicios, comedor, cocina. Llaves, Cádiz y Cruz del Padre, bodega. Telf. A-9745.
A1 4511 3-18 Feb.

SAN LAZARO 161, entre Campanario y Perseverancia, moderno, sala, saleta, comedor tres dormitorios baño intercalado. Precio, rebajadísimo. Informes: F-1036.
A1 4522 3-6 Feb.

SAN MIGUEL 84: MODERNOS altos, con sala, comedor, cinco cuartos, dos baños intercalados completos, cocina, cuarto y servicio de criados, lavadero, terraza y azotea. Precio de situación. Informes: A-9265.
A1 4548 3-9 Feb.

CORRALES 108
Espléndida casa compuesta de sala, comedor, siete cuartos, baño intercalado, cocina, servicio de criados y gran patio, 40 pesos. Llave, carbonería. Informes: M-4803.
A1 4523 3-6 Feb.

SE ALQUILAN LOS ALTOS, primer piso de O-Reilly 57, entre Aguacate y Villegas, sala, comedor, tres habitaciones, baño completo, agua fría y caliente. Casa seca, fresco, 35 pesos. Informan en los bajos.
A1 4570 3-7 Feb.

CHACON 8: CASA MODERNA. Se alquila la planta alta, sala, saleta, cinco cuartos, baño completo, cocina por gas, servicio criados. Llaves: Aguiar 62. Informes: Amargura 54. A-5269.
A1 4448 2-7 Feb.

SE ALQUILAN los bajos de Peña Pobre 12. Sala, saleta, tres cuartos, baño y cocina. Informan en la misma, de 9 a 11 y de 2 a 4. Dirigirse a peletería La Esperanza. Monte 43.
A1 4493 2 feb 5

SE ALQUILAN LOS ALTOS y bajos de Infanta 52, entre Desagüe y Benjumeda, con sala, comedor, tres cuartos y demás servicios, 28 pesos. Telf. U-1177.
A1 4467 2-17 Feb.

MONTE 83. VERDADERA ganga, 35 pesos. Se alquila un amplio y ventilado primer piso, con sala, saleta, tres cuartos, cocina, comedor y baño completo. Informan en los bajos «The Stadium».
A1 4458 2-8 Feb.

SE ALQUILA: BELASCOAIN 125, entre Reina y Estrella, primero y segundo pisos en 35 y 40 pesos. tres habitaciones, baño intercalado con calentador. cocina gas. Están sin estrenar. Más informes: Manzana de Gómez 240. Telf. A-4893.
A1 4399 2-10 Feb.

SE ALQUILA: En Monserrate número 145, frente a la nueva Estación de Policía, piso alto, acabado de fabricar, con sala, tres habitaciones. comedor al fondo, cocina y calentador de gas. Alquileres rebajados. Informan: Manzana de Gómez 240. Telf. A-4893.
A1 4397 2-10 Feb.

SE ALQUILAN LOS ALTOS de la peletería «Royalty», Reina número 47, casi esquina a Rayo, tres habitaciones, sala y comedor, baño intercalado y cocina.
A1 4454 2-8 Feb.

ALQUILO: ESCOBAR 136, en 40 pesos, casa moderna, sala, saleta, cuatro habitaciones, baño intercalado, servicio criados, gran cocina, buen patio y fresca. Telf. M-3095.
A1 4478 2-4 Feb.

SE ALQUILAN ALTOS y bajos, de Escobar 70, acabados de pintar, sala, comedor, dos cuartos, baño intercalado completo, cocina de gas. Llaves en la misma. Informan: A-1689.
A1 4475 2-5 Feb.

SE ALQUILA: SAN LAZARO número 305, piso primero y segundo, modernos, con hall, sala gabinete, cuatro habitaciones, cocina gas y cuarto con servicio de criados. Alquileres nuevamente rebajados. Informan: Manzana de Gómez 240. Telf. A-4893.
A1 4398 2-10 Feb.

ALQUILERES

ALQUILO ALTOS: San José 91, entre Gervasio y Belascoaín; compuestos sala, recibidor, cuatro habitaciones, comedor, baño, cocina y habitación y servicio de criados. Informan: Belascoaín 48, ferretería "Capitolio'.
A1 4426 2-10 Feb.

ESTRELLA 235 ALTOS. Se alquila muy barata, casa compuesta de sala, comedor, tres habitaciones, baño y cocina de gas. Informa: Ramón G. Fernández. Telf. U-1157.

INFANTA 43 ALTOS. Se alquilan baratas y ventiladas casas, con terraza, gabinete, sala comedor, cuatro habitaciones, baño intercalado, servicio de criados y cocina de gas. Informa: Ramón G. Fernández. Telf. U-1157.

INFANTA 43-C. BAJOS. Se alquilan baratas y hermosas casas con portal, sala, comedor, tres habitaciones, baño intercalado y cocina de gas. Informa: Ramón G. Fernández. Telf. U-1157.
A1 4466 2-8 Feb.

GANGA: 25 PESOS. Lagunas número 60-G., entre Escobar y Gervasio. Moderna, dos cuartos, baño intercalado, sala, comedor. La llave, los encargados, al lado, en el solar. Informan: Cerro 532. Telf. I-1002.
A1 4390 2-9 Feb.

AVE. REPUBLICA 271, BAJOS
Sala cuatro habitaciones, baño intercalado, comedor al fondo, cuarto y servicio de criados, cocina de gas y carbón. Informan: F-2134. Precio. 45 pesos.
A1 4382 2-8 Feb.

CARLOS III 16-B., C.
Altos y bajos, sala, saleta. cuatro habitaciones, baño intercalado, cocina de gas. Ultimo precio, 40 pesos. Informan: F-2134.
A1 4381 2-8 Feb.

OQUENDO 3-C. Y 5-D.
Altos y bajos, sala saleta, cuatro habitaciones, dos baños, comedor, cocina de gas, carbón, lavadero de ropa. Precio 45 pesos. Informan: Telf. F-2134.
A1 4380 2-8 Feb.

SE ALQUILA LA CASA Manrique 146 y 148, entre Reina y Estrella, compuesta sala comedor, seis habitaciones, cocina y baño completo, 45 pesos. Informan en la misma, de 8 y media a 12 y 2 a 5 y media.
A1 4416 2-8 Feb.

JESUS PEREGRINO 57 y 57 A. bajos, entre Oquendo y Soledad, tres habitaciones y demas comodidades modernas. Informan: telf. A-1051 y en 57-B.
A-1 3863 29-8 febrero

ALQUILO: MALOJA 128, entre Campanario y Lealtad, sala, comedor, tres cuartos, 25 pesos. Informan: Aguila 213, peletería.
A1 4384 2-6 Feb.

ALQUILO CASITA sala, habitación, comedor, servicios, clara, ventilada, 18 pesos, último precio, Espada letra C., entre San José y San Rafael. Llaves, en el núm. 65.
A1 4371 2-7 Feb.

MANRIQUE 68, sala, saleta, tres habitaciones, comedor, baño, cocina, servicio de criados una gran habitación alta y un magnífico patio. Para más informes: M-1921.
A1 4387 2-17 Feb.

PARA UN matrimonio de gusto, que sepa apreciar lo bueno, se alquila piso confortable, en Amargura 56, entre Compostela y Habana. Informa: Su propietario en el mismo.
A-1 3789 29-8 febrero

SE ALQUILAN LOS HERMOSOS altos de Jovellar 26, casi esquina a Infanta. La llave en la bodega. Informan: Telf. A-1752, Obrapía 7.
A1 2990 23-7 Feb.

ALQUILO EL HERMOSO y fresco segundo piso, de construcción moderna, de la casa Lagunas 63, entre Gervasio y Belascoaín; compuesto de sala, saleta, cuatro cuartos, baño, comedor, cocina, gas y carbón. Precio 42 pesos. La llave e informes, en la misma y en la Perfumería «Crusellas», Calzada del Monte 320. Telfs. A-9895 I-5285.
A1 4308 1-7 Feb.

ALQUILO HERMOSOS y frescos altos, acabados de fabricar, de la casa Santa Rosa 2-B, entre Flores y Gregorio, (Barrio del Pilar), a una cuadra de la Calzada del Monte; compuestos sala, saleta, dos cuartos, baño intercalado, cocina gas y carbón. Precio 26 pesos. La llave e informes, en la misma y en la Perfumería «Crusellas», Calzada del Monte 320. Telfs. A-9895 I-5285.
A1 4306-9 1-7 Feb.

ALQUILO HERMOSOS altos de la casa Estévez 33, frente a la Sociedad del Pilar, a una cuadra de la Calzada del Monte, acabados de fabricar, compuestos sala, saleta, tres cuartos, cocina gas y carbón y baño intercalado. Precio 33 pesos. Informes en la misma y la Perfumería «Crusellas», Calzada del Monte 320. Telfs. A-9895 I-5285.
A1 4307 1-7 Feb.

SAN LAZARO 98, ALTOS modernos, sala, comedor, tres cuartos, baño intercalado; hall; otro departamento interior, sala, dos cuartos. Informes: M-2863 F-2124. Llave en los altos.
A1 4311 1-11 Feb.

CONSULADO 45, SEGUNDO piso, cinco cuartos, todos con lavabo, agua corriente, cuarto azotea y baño, sala, saleta, comedor, baño. Precio rebajadísimo. Llaves en los bajos. Informes: F-2836.
A1 4201 1-16 Feb.

ALQUILO MODERNOS altos, esquina Campanario y Estrella; recibidor, sala, tres cuartos, baño intercalado, cocina gas, agua abundante. Ultimo precio 30 pesos. Llaves en la ferretería de los bajos.
A1 4226 1-4 Feb.

ALQUILO MODERNO segundo piso, Infanta 102-A., casi esquina a San Rafael, recibidor, sala, cuatro cuartos, baño intercalado, comedor, cuarto, servicio criados, galería cerrada, limpieza, luz escalera. Llaves, Isidoro. Telf F-6581.
A1 4225 1-4 Feb.

ALQUILERES

ALQUILAMOS CASAS modernas, bien situadas, Habana y Luyanó, a precios muy bajos. Las tenemos desde 15 pesos en adelante. Llame al U-5215, que le informaremos. Ferretería, Belascoaín 71.
A1 3838 29-8 Feb.

SAN RAFAEL 141-C, entre Oquendo y Soledad, altos muy frescos, recibidor, sala, comedor, tres habitaciones grandes de familia y una de criados, doble servicio sanitario. Informan, FO-2129.
A1 3987 30 feb 6

CRESPO 64
Acabada de reconstruír, al más puro estilo Colonial, con todas las comodidades modernas, y con salida por la calle de Amistad. Se alquila esta casa, propia para taberna o restaurant de lujo, o familia de gusto refinado. Informes: F-4047.
A1 3381 26-5 Feb.

SAN MIGUEL 292, entre Infanta y Basarrate, sala, comedor, tres habitaciones, baño completo con agua caliente, servicio de criados y cocina. Informan, FO-2129.
A1 3986 30 feb 6

SE ALQUILAN los altos de Monte e Indio, informan en los bajos, bar.
A1 3982 30 feb 4

SE ALQUILAN MUY baratos, acabados de pintar, los amplios y frescos altos de Cristina 72, al lado del Bazar, Puente Agua Dulce. La llave en los bajos.
A1 964 7-6 Feb.

$23, se alquila planta baja, sala, comedor, dos habitaciones, baño intercalado y cocina de gas. Oquendo 116 entre Desagüe y Benjumeda. Teléfono U-5078.
A1 2745 20 feb 4

REFUGIO 32 (BAJOS)
Se alquila esta casa. La llave en F-4047.
A1 3380 26-5 Feb.

SE ALQUILA la casa San Lázaro 132 altos, esquina a Aguila gana 30 pesos. Informan la bodega.
A1 3653 27-4 feb

CUBA 115, ENTRE Jesús María y Merced, de altos y bajos, cinco cuartos cocina y servicios. Se da barata. Telf. A-4852.
A1 3936 30-4 Feb.

SE ALQUILA: Jesús María número 7, planta baja, sala, ocmedor tres cuartos, baño, cocina, patio. Informan: I-1377. La llave al lado.
A1 3911 30-6 Feb.

ALQUILO CASA MODERNA, Espada 9, bajos, sala, comedor cocina, una habitación, servicos modernos. Telf. A-5540. Llave, azotea.
A1 3914 30-4 Feb.

ALQUILO: CARDENAS 57 altos, 35 pesos, esquina Gloria, botica, sala, cuatro cuartos, comedor, cocina gas y carbón, baño, agua motor. Llave, botica. Informan: Bernaza 23, tintorería.
A1 4227 1-5 Feb.

EN $20.00, POR SU PRECIO NADA MEJOR
Se alquilan en 20 pesos, las cómodas y ventiladas casas bajas, calle Agustín Alvarez números 9 y 23 entre Marqués González y Oquendo a dos cuadras de Belascoaín y una del Nuevo Frontón, acabadas de pintar, compuestas de sala, saleta corrida, tres habitaciones, cocina, patio y demás servicios, con abundante agua, calle pavimentada y mucha luz. Vecindario de moralidad. Las llaves en el número 10. Informes: Edificio «Bacardí», Apartamento 401, Francisco Torres. De 10 a 12 a. m. y de 3½ a 5½ p. m. Telf. A-7830.
A1 4293 1-6 Feb.

SE ALQUILA: AMISTAD 102 segundo piso, recibidor, sala, cuatro cuartos con baño intercalado, comedor, cocina, cuarto y servicio de criados. Informan: Amistad 89.
A1 4214 1-8 Feb.

PARA MATRIMONIO, un segundo pisito, barato, Tenerife 6, una cuadra de Monte, sala, dos cuartos, terraza, cocina, baño, otras comodidades, 25 pesos. A-4311. (Costado iglesia San Nicolás).
A1 4195 1-5 Feb.

CARDENAS 15 ALTOS, sala, saleta, tres cuartos, cuarto de baño y un espléndido cuarto en la azotea, 25 pesos. Informan: Aguila 213 peletería.
A1 4051 31-6 Feb.

EGIDO 6: SE ALQUILAN los espaciosos y cómodos altos, muy bien situados y para numerosa familia. Pueden verse a todas horas. Informes al lado. A-4296.
A1 4265 1-9 Feb.

ALQUILO: VALLE 5-D. esquina a Hospital, tiene sala, tres cuartos, baño y cocina. Llave en los altos. Informan: M-3188 A-1481.
A1 4271 1-5 Feb.

LOS BAJOS MAS MODERNOS Y BARATOS DE LA HABANA
Se alquilan con sólo un mes en fondo, con sala, 4 cuartos, baño intercalado, en $20, con dos cuartos en $12. Calle de Justicia esquina Arango, una cuadra tranvías de la Calzada de Concha. Llaves bodega.
A1 4148 31 feb 5

INFANTA Y NEPTUNO
Se alquila al lado de la carnicería, bajos, casa, sala, comedor, dos cuartos. Informan en los altos, teléfono A-4300.
A1 3665 31 feb 4

ALQUILO CASAS: Desagüe 59; Franco-D., sala saleta, comedor, dos y tres cuartos, patios, baños, cocina, 25 pesos. Llaves: Franco-A., casi esquina Desagüe.
A-1 4087 31-5 Feb.

ANIMAS 137, (altos) sala, saleta, tres cuartos, baño y un cuarto con servicios en la azotea, 35 pesos. Informan en Aguila 213, peletería.
A1 4050 31-6 Feb.

SE ALQUILAN LAS CASAS Habana 15 y 25, planta baja; Condesa 58 y 62, planta baja y Peñalver 83, altos. Informan: Rayo 110. Telf. A-9743.
A1 3843 29-6 Feb.

SOL 59, esquina a Compostela. Se alquila el 3er. piso nuevo propio para familia corta, con baño y servicio moderno, tiene agua abundante, llaves Café esquina a Porvenir, M-5350.
A-1 4343 1-4 febrero.

ALQUILO modernos altos Carmen 7 entre Campanario y Tenerife. Sala, comedor, 4 habitaciones en $33, la llave e informes Monte 183. Tell. A-5036.
A-1 4334 1-5 febrero.

ALQUILERES

CASAS DE BALCELLS

AGUIAR 45. Propios para profesional, se alquilan los amplios altos de esta casa, compuestos de siete piezas, en $50.

AMARGURA 18. Se alquilan los bajos de esta casa, propios almacén o pequeña industria, en $35.

CASTILLO 99. Inmediata a Cristina, se alquila esta casita en $20.

CORRALES 11. Se alquila la planta baja, propia para pequeña industria o comercio, en $28.

CORRALES 68. Casa con sala, comedor y un cuarto en los bajos y cuarto amplio en la azotea, $22.

CRISTINA 28. Inmediata a Castillo, se alquila esta casa, comedor, tres cuartos y servicios sanitarios, en $32.

DIEZ No. 55 y 57. Entre Avenida de Acosta y Lagueruela, Lawton, se alquilan con sala, comedor, tres cuartos y baño, en $20.

ESCOBAR 39. Se alquila el primer piso alto, con sala, saleta, comedor, dos cuartos, cuarto de baño y cocina, en $50.

GALIANO 117. Se admiten proposiciones para la planta baja de esta casa que hace esquina a la calle Barcelona, propia para establecimiento de importancia. Capacidad, 400 M2.

OBRAPIA 93. Amplio local propio para garage, almacén o industria, se alquila en $85.

OBRAPIA 95. Se alquila la planta lata, con sala, comedor, seis cuartos y uno en la azotea, en $55.

SITIOS 69. Propia para pequeño comercio, se alquila esta casa que hace esquina a Manrique, en $37.

SOLEDAD 36. Entre Salud y J. Peregrino, se alquilan varias casitas con sala, comedor, tres cuartos, en $28, y en la propia manzana otras de más bajo alquiler. En el Pasaje de Jesús Peregrino 76, viviendas a $16.

TROCADERO 67. Se alquilan los altos compuestos de sala, comedor, 3 cuartos, cuarto de baño, servicios y bomba para elevar el agua.

VIVES 80. Planta baja con sala, comedor, cinco cuartos y servicios, en $30.

Para informes sobre las anteriores casas, dirigirse a J. BALCELLS Y Cía., S. en C. San Ignacio 33. Teléfono A-2766
A1 C12 30 feb 7

LEALTAD 85, Bajos, sala, recibidor, tres cuartos, baño intercalado, comedor, cuarto y servicio criados y cocina gas. Llaves, bodega esquina Concordia. Informan: Mabana 186. Telf. M-1541.
A1 3600 27-6 Feb.

LOMA DE LA UNIVERSIDAD: Ronda 1 piso segundo, esquina Neptuno, sala, cuatro cuartos, baño intercalado, comedor y cocina gas, baño criados. Puede verse de 2 a 6. Informes: Telf. M-1541.
A1 3601 27-6 Feb.

JOVELLAR 39, ENTRE M. Y N. a una cuadra de la Universidad. Alquilo un tercer y cuarto piso, completamente modernos y con todas comodidades y demás el piso bajo. Precio muy reducido. Para verlos, de 9 a 12, allí. Informes: Sr. Manteca, Cuba 76.
A1 3576 27-11 Feb.

PRADO 77: ALQUILO esta espléndida casa, primer y segundo piso, con magníficas terrazas al frente, los dos pisos y bonito patio, muy apropiados para numerosa familia o gran casa de huéspedes. Precio muy reducido. Verlos, allí, de 2 a 5. Informes: Sr. Manteca, Cuba 76.
A1 3577 27-11 Feb.

VILLEGAS 88, ALTOS
Primer piso, sala, saleta, cuatro habitaciones, comedor cocina con calentador y servicio para la dependencia. Telf. A-2746.
A1 3602 27-4 Feb.

ALQUILO moderna, Dragones 37 C, segundo piso, sala, tres cuartos, comedor al fondo, baño intercalado, cocina, servicios, cuarto criados. Rebajada, $32. Llaves, bodega, U-4742. A-6524.
A1 4018 30 feb 5

PRADO 55. SE ALQUILA esta espléndida casa de planta baja, solamente. Queda al lado del Cine Fausto; muy apropiada para gran exhibición de automóviles u otro comercio. Precio muy reducido. Llaves e informes: Sr. Manteca, Cuba 76.
A1 3572 27-11 Feb.

MALOJA 165
Entre Escobar y Gervasio. Alquilo ventilados altos, compuestos de sala, comedor, dos habitaciones, cocina, servicios. Informan: Sociedad Asturiana, Corrales 2, entre Cárdenas y Economía. Telf. A-8202, de 8 a 11 y de 1 a 4.
A1 3512 27-4 Feb.

NEPTUNO 216 BAJOS y 220 altos, entre Marqués González y Oquendo, propios para larga familia, sala, cuatro cuartos, comedor, baño, cuarto y servicio criados. Llaves bodega esquina Oquendo. Informes: M-1541.
A1 3599 27-6 Feb.

MERCED 63, se alquilan los bajos muy cómodos, con sala, saleta, 4 cuartos, cocina y servicios, se da barata. Puede verse a todas horas. Informes, A-4296.
A1 3985 30 feb 7

A L Q U I L A S E fresco y hermoso segundo piso en Damas 18 entre Luz y Acosta, compuesto de sala, recibidor, cinco amplias habitaciones, baño intercalado con agua fría y caliente, comedor, cocina de gas, cuarto de criados con todos sus servicios. Informes y llaves en los bajos. Teléfono M-3039.
A1 3977 30 feb 7

A PRECIO de situación alquilo los modernos amplios y ventilados altos de Avenida de Menocal 55 esquina Estrella, diferentes líneas de tranvías. Informes, Rivas, U-2103.
A1 4010 30 feb 4

SAN RAFAEL 85: Se alquila casa antigua con cinco habitaciones, buen baño intercalado, sala, saleta y patio. Propia para comercio. En la misma informan.
A1 3937 30-5 Feb.

ALQUILERES

GANGAS
SE ALQUILAN
CON MES ADELANTADO

Santa Irene 94, departamentos	$ 6.00
San Bernardino 32-36, departamentos	$ 6.00
Correa 5 E. Sala, 2 cuartos, baño, comedor, cocina	$ 12.00
San Bernardino 93 D. Sala, 2 cuartos, baño, comedor	$ 8.00
20 y 21, sala, 2 cuartos, baño comedor, cocina	$ 14.00
Lindero 24, Dptos.	$ 8.00
Vigía 11, Dpto.	$ 12.00
Velázquez 26, altos. Sala, comedor, 3 cuartos, baño	$ 18.00
San Lázaro 222. Dptos.	$ 25.00
Cuba 44. Sala, comedor, tres cuartos, baño, cocina	$ 30.00
Genios y Morro, departamentos desde	$ 20.00
Pasaje Infanta 31. Sala, comedor, dos cuartos, baño, cocina	$ 15.00
Santa Irene 88. Sala, dos cuartos, baño, comedor, cocina	$ 18.00
Suárez 116 A. Sala, 3 cuartos, baño, comedor, cocina	$ 25.00
Tejadillo 11 A. Sala, 3 cuartos, baño, comedor, cocina	$ 32.00
Malecón 75. Sala, saleta, 6 cuartos, baño intercalado, comedor, cocina	$ 60.00
Correa 5 y 5 B. Sala, saleta, 3 cuartos, baño, comedor	$ 25.00
Santa Irene 24 C. Sala, tres cuartos, baño, comedor	$ 15.00
cuartos, baño, cocina	$ 15 00
Posible 7. Sala, dos cuartos, baño, comedor, cocina	$ 12.00
Correa 11, Dptos.	$ 12.00
A. Ramírez 4. Dptos.	$ 12.00
C. del Paseo 7, sala, 3 cuartos, baño, comedor, cocina	$ 25.00
Concepción 56. Sala, comedor, 1 cuarto, baño, cocina	$ 8.00
San Ignacio 25, departamentos	$ 6.00
Aguila 66. Sala, comedor, 2 cuartos, baño, cocina	$ 15.00
Goicuría 28. Sala, comedor, 2 cuartos	$ 14.00
Mayía Rodríguez 375. Sala, comedor, dos cuartos, baño	$ 12.00

LOCALES COMERCIO

Dragones 12 A y B a	$ 50.00
Amistad 68 A	$ 25.00
Amistad 68 B	$ 35.00
Palatino 15	$ 40.00
San Ignacio 25	$ 30.00

SE ALQUILAN HERMOSOS altos, en Carlos III y Oquendo. La llave en la bodega de la esquina. Informan: Telf. A-1752. Obrapía 7.
A1 2989 23-7 En.

CONCORDIA 271 ALTOS, modernos, sala, comedor, tres cuartos, baño intercalado completo, dos cuartos en la azotea, cocina gas. Informes: M-2863 F-3199. Llave: Concordia 265, altos.
A1 3624 7-6 Feb.

SAN JOSE 95 ALTOS, derecha, media cuadra Belascoaín, sala, recibidor, comedor tres habitaciones grandes, baño moderno, cocina gas, carbón. Agua abundante. Baratos.
A1 3440 26-5 Feb.

SE ALQUILA la casa, altos y bajos, Escobar 80, entre Concordia y Neptuno, propia para personas de gusto, en la misma dan razón.
A1 3611 27-6 ene

SAN NICOLAS 130 entre Reina y Salud, moderna, segundo piso, sala, saleta, cuatro habitaciones, baño completo, cocina gas, carbón. Llaves bajos y Galiano 126.
A1 3506 26 feb 5

CONSULADO 9 93. ALQUILO esta espléndida casa de alto y bajo; la planta baja, con gran patio cubierto con lucernario, y los altos con grandes departamentos corridos, a los cuatro vientos. Muy apropiada para gran almacén de tabaco u otra industria. Llaves en Prado 90, por Animas. Informes: Sr. Manteca Cuba 76.
A1 3579 27-11 Feb.

SE ALQUILA los bajos de la casa Habana 109, casi esquina a Teniente Rey. Cubica 250 metros cuadrados, propia para establecimiento. Se da barata.
A1 3610 27-6 feb

AYESTERAN 1-A., ALTOS modernos, sala, cuatro cuartos comedor, hall, baño intercalado, cocina, servicio criados. Informan: Telfs. M-6603 y FO-2259. Llaves, bajos.
A1 3750 29-9 Feb.

LAGUNAS 2 ALTOS. sala, comedor tres cuartos, cocina, baño, dos cuartos en la azotea. Informes: M-2863 F-3199. Llave enfrente, tintorería.
A1 3625 27-6 Feb.

ALQUILO UN PISO independiente, edificio nuevo, Espada 9. segunda planta, sala, comedor, cocina gas, baño intercalado, cuatro habitaciones, servicio criados 35 pesos. Llave, azotea. Informan: A-5540.
A1 3910 30-4 Feb.

SE ALQUILAN TRES PISOS independientes, casa moderna, primer piso, San Miguel 59, sala, tres habitaciones, baño moderno intercalado, comedor, cocina. Precio, 35 pesos. Llave, bodega. Telf. A-5540.
A1 3910 30-4 Feb.

VILLEGAS 35, ALTOS entre O-Reilly y Progreso, sala, comedor, un cuarto y demás servicios. Llave en el 37. Informan: F-2608.
A1 3908 30-4 Feb.

ANIMAS 36, ESQUINA Amistad. Alquilo moderno segundo piso, sala, comedor, cuatro cuartos, cuarto baño y servicio criados. Precio 40 pesos. Informan: F-6231 F-6191.
A1 3961 30-4 Feb.

BELASCOAIN 613 E. se alquilan los altos entre Figuras y Carmen, con sala, comedor, tres cuartos, baño completo intercalado y un cuarto en la azotea, con servicios. Informan en San Miguel 100. Carlos Rodríguez. A-4300.
A1 4013 30 feb 4

GANGA. En $20 alquilo Corrales 237, a una cuadra de Monte, es moderna, sala, comedor, dos cuartos grandes, baño intercalado, muy ventilada. Informan, M-4080.
A1 3990 30 feb 5

ALQUILO DOS MODERNOS altos, en Alambique 27, sala, comedor, cuatro cuartos y demás comodidades. Se dan muy baratos. Informan: Telf. A-3061.
A1 3759 29-8 Feb.

ALQUILERES

SE ALQUILAN
CASAS MODERNAS

JOVELLAR 27, entre Aramburo y Hospital, sala, comedor, dos habitaciones baño y cocina, 27 y 32 pesos.

JOVELLAR 30 y 51, entre Hospital y Espada, sala, comedor, dos habitaciones, baño y cocina, 16, 20 y 24 pesos.

JOVELLAR 34, entre Hospital y Espada, recibidor, sala, cuatro habitaciones, baño comedor, cocina, cuarto y servicio de criados. 45 pesos.

VAPOR 43, 45 y 47, entre Hospital y Espada, sala, comedor, dos habitaciones, baño y cocina, 25 y 30 pesos.

CALLE 16 NUMERO 3, entre 9 y 11, en el Vedado, sala, comedor, dos habitaciones bñao, cocina, cuarto y servicio de criados, 30 y 20 pesos.

CALLE TERCERA número 381, entre 2 y 4, en el Vedado, recibidor, sala, cuatro habitaciones, baño, comedor, cocina, cuarto y servicio de criados. Precio de situación.

SAN JOSE 111, ENTRE Oquendo y Soledad, sala, dos habitaciones baño y cocina, 18 pesos.

SAN LAZARO 368, esquina a Aramburo, sala, comedor. tres habitaciones, baño, cocina, cuarto y servicio criados, 40 pesos.

INFORMES: OFICIOS 22, ALTOS Telf. M9837.
A1 2905 22-6 Feb.

JOVELLAR 8, ENTRE Aramburo y Hospital. Alquilo casa baja, sala, saleta, tres habitaciones, baño intercalado, comedor, cocina cuarto, servicio criados. 45 pesos. Informes, la misma. M-1429 U-2259.
A1 3802 29-8 Feb.

MANRIQUE y San José, por Manrique, se alquila primer piso acabado de fabricar, compuesto de sala saleta, comedor, 3 habitaciones, baño intercalado completo, cocina y servicio de criados. Informes, Telf. A-7036. La llave en el café.
A1 4004 30 feb 4

NEPTUNO 255 ALTOS, entre Espada y Hospital, casa moderna, siete habitaciones, sala, saleta, comedor, cocina, baño intercalado, servicio para dos. Informan: San Rafael 133. Telf. U-5744.
A1 4074 31-6 Feb.

CASA MODERNA, 20 pesos, sala, dos habitaciones, baño intercalado completo, calentador, patio, cocina, agua abundante, San Joaquín 1-A., entre Estévez y Santa Rosa. Informan en la misma, de 1 a 5.
A1 4073 31-4 Feb.

RAYO Y MALOJA
Se alquila una casa compuesta de sala, comedor, tres cuartos baño intercalado y de criados, cocina de gas segundo piso, muy ventilado. Informan: Telf. M-5327.
A1 3865 29-6 Feb.

ALQUILO: SOL 13, hermoso y fresco piso alto acabado de pintar, sala, antesala, gabinete, cinco habitaciones, dos servicios. Verdadera ganga. Los bajos para establecimiento. Telf. M-7450.
A1 3703 28-5 Feb.

ALQUILO ALTOS Y BAJOS de San Rafael 102, sala, saleta, cinco cuartos, comedor al fondo, servicios completos. Informan: Aguila 213, peletería. Telf. U-3769.
A1 4054 31-5 Feb.

SE ALQUILAN los altos Estrella 144, esquina a Gervasio, sala, comedor, tres cuartos seguidos y 2 en la azotea. Informes, San Miguel 202, altos. Telf. U-5051.
A1 3864 29 feb 8

A-2 Vedado y Príncipe

VEDADO: ALQUILO en 23 y 6, esquina de la brisa, magnífica casa de dos plantas, con siete cuartos, garage, dos baños y cuarto de criados. Informes: Telf. U-1674.
A2 4526 3-6 Feb.

PISO ALTO, ACABADO de pintar, rebajado, 55 pesos, 27 número 425, entre 4 y 6, Vedado, cuatro cuartos, porch, garage, etc. Llaves, bajos. Sardiña. M-7245.
A2 4552 3-9 Feb.

VEDADO: TERCERA 290, entre C. y D., sala, comedor, cinco habitaciones, baño lujoso intercalado, magnífica cocina, dos habitaciones y servicio para criados. Alquiler situación. A-3853, de 10 a 1.
A2 4556 3-12 Feb.

EDIFICIO "HERRERA" A PRECIOS DE SITUACION EN LO MEJOR DEL VEDADO
L., entre 21 y 23. Se alquilan modernos y frescos altos, compuestos de sala, saleta, comedor al fondo, pantry, cocina y cinco habitaciones, servicio de elevador y garage. Pasan los tranvías por frente al edificio.
A2 4353 2-12 Feb.

ALQUILO 19 entre Paseo y A., Vedado, bajos modernos, jardín, portal, sala, comedor, tres habitaciones, baño intercalado, cocina y calentador de gas cuarto con servicio criados. Informan: Manzana de Gómez 240. Telf. A-4893.
A2 4396 2-10 Feb.

VEDADO: B. NUMERO 2. Alquilo modernos, espaciosos altos, sala, saleta, seis cuartos, baño intercalado, comedor al fondo, terraza exterior e interior. Dos bajos, con cuatro y siete cuartos. Muy baratísimos. Telf F-4479.
A2 4479 2-8 Feb.

SE ALQUILAN EN 21 y 4, altos en la azotea, con dos habitaciones, cocina y baño, todo independiente. La llave en la bodega. Telf. F-6095.
A2 4468 2-5 Feb.

VEDADO: SE ALQUILA una casita barata, baño intercalado, cocina gas, calentador. Calle A. y 27. La llave en la bodega. Precio 25 pesos.
A2 4407 2-6 Feb.

SE ALQUILA EL PISO alto de 21 número 246, entre E. y F., Vedado, 27 pesos. Informan, al fondo, edificio «Arcos», conserje señor Fermín.
A2 4414 2-8 Feb.

ALQUILERES

CALLE 27
Número 372, 374, entre 2 y 4, sala, saleta, cuatro habitaciones, baño, cocina de gas. Precio: 40 pesos. Puede verse de 4 a 6 de la tarde. Informan: F-2134.
A2 4383 2-8 Feb.

ALQUILO MODERNOS bajos, 25 número 424, entre 6 y 8, jardín, portal, sala, cuatro habitaciones, comedor, cocina cuarto, baño y servicio criados, patio al fondo. Llave: 422, bajos. M-1921.
A2 4388 2-17 Feb.

ALQUILO: VEDADO. Magnífica casa, calle D., entre 11 y 13, próxima a los colegios La Salle y Las Dominicas y a la Parroquia, lugar muy céntrico. Sala, recibidor, hall, comedor, cinco cuartos grandes, dos baños muy buenos intercalados, etc. Dos cuartos y baño de criados, garage, cuarto y baño de chofer, lavandería Alquiler reajustado, 100 pesos. Hay otra con un baño menos, en 80 pesos. No pida rebaja. Telf. FO-7327.
A2 4275 1-4 Feb.

21 ENTRE . y G., casas nuevas decoradas, de tres y cuatro habitaciones, baños espléndidos, muy frescas. Precios muy módicos. Informan en la bodega y telf. A-1051.
A-2 3861 29-8 febrero

VEDADO
Quinta entre 4 y 6. Lo más fresco. Alquilo piso, cuatro cuartos, baño, comedor al fondo, 34 pesos. Llaves, allí. Informes: A-2814.
A2 4324 1-8 Feb.

BAÑOS 53. Se alquila: cinco cuartos, garage, etc. Independiente y fresquísima. A-7625. F-1283.
A-2 4303 1-4 febrero

La casa de planta baja, rodeada de jardín, calle Novena 58, entre D. y Baños, compuesta de sala, saleta, comedor, cocina, diez habitaciones, dos baños para familia y cuatro habitaciones para servidumbre, garage y demás comodidades. Verse de 2 a 6 p. m. Informan: Merced 26 esquina a Damas. Telf. A-2227.
A2 4323 1-11 Feb.

ALQUILO MODERNO chalet de dos plantas, buen reparto interior, garage con cuarto chofer. Precio reajustado. Calle 8 número 223, entre 21 y 23, Vedado. Puede verlo. Informes: F-2557.
A2 4305 1-4 Feb.

VEDADO: CALLE 20 y 15. Alquilo casa nueva, altos, 30 pesos, sala, saleta, cuatro cuartos, baño completo, comedor, calentador, cuarto, servicio criados. Bajos, 25 pesos. Informan: F-6250, bodega. Al lado, casita altos, esquina, comedor, sala, dos y media habitaciones, baño completo.
A2 4241 1-6 Feb.

VILLA «COQUETA»: Calle 23, número 312, entre B. y C., seis habitaciones, sala, saleta, hall, comedor, cocina, baño, dos cuartos de criados y garage para dos máquinas, una sola planta. Precio rebajado. Informes: Telfs. F-5037 A-2980.
A2 4270 1-11 Feb.

BARATISIMOS ALTOS EN EL VEDADO, $30.00
Se alquilan los modernos y frescos altos, en la calle 10 número 197, entre 19 y 21, compuestos de sala, saleta corrida, tres habitaciones, baño completo intercalado calentador y servicio de criados. Abundante agua. Las llaves en la misma. Informes: Edificio «Bacardí», Apartamento 401, señor Francisco Torres. De 10 a 12 a. m. y de 3½ a 5½ p. m. Telf. A-7830.
A2 4292 1-6 Feb.

VEDADO: 23 NUMERO 352, hermosos altos, seis habitaciones; Paseo 25, altos, siete habitaciones; Paseo 236, altos cinco habitaciones, todas con servicios completos. F-5224 A-1796.
A2 4250 1-16 Feb.

SE ALQUILAN ALTOS: Línea número 86, sala, comedor, biblioteca, cuatro habitaciones ,baño, servicio criados cocina con gas. Informan: Telf. A-5442.
A2 4216 1-4 Feb.

ALQUILO ALTOS y bajos, 6 número 185, entre 21 y 23, cinco hermosos cuartos, hall, sala, comedor y servicio de criados, en cada piso, con o sin garage. Informan, los bajos. F-3682.
A2 4086 31-7 Feb.

VEDADO: A 15 PESOS. Alquilo casitas nuevas, sala, comedor cuarto, cocina de gas, servicios y patio. Quinta 76, entre A. y B.
A2 5239 1-6 Feb.

ALQUILO: CALLE 15 número 209 entre D. y E., Vedado, seis habitaciones, tres baños, sala, saleta, comedor, pantry, cocina, tres cuartos criados y garage para tres máquinas. Las llaves en la misma.
A2 3942 30-7 Feb.

ALQUILO ALTOS: Quinta entre A. y B. Vedado, sala, saleta, tres cuartos, terraza, baño completo, comedor, cocina gas, calentador, cuarto, servicio criados. Informan, bodega. Telf. F-6228.
A2 3960 30-7 Feb.

8 Y 19, VEDADO
F-6635. Apartamentos modernos, 2, 3 y 4 locales, luz, teléfono, Frigidaire, radio, agua caliente, garage, piscina y restaurant.
A2 3871 29 feb 28

VEDADO: SE ALQUILA 11 número 328 altos, cuatro cuartos, hall, comedor al fondo y garage, a media cuadra del colegio «La Salle».
A2 4373 2-7 Feb.

ALQUILO PRECIOSA casita con sala, comedor, dos cuartos y servicios. Precio: 17 pesos. Calle 20 número 205, entre 19 y 21.
A2 3969 30-7 Feb.

ALQUILO: EN 45 PESOS hermosa casa, calle 13 esquina 24, Vedado. FO-7078.
A2 3811 29-8 Feb.

SE ALQUILAN LOS AMPLIOS bajos de la Calle 9 número 38, entre F. y G., media cuadra de Línea, sala, saleta, comedor, cinco cuartos, etc. Informan: FO-2215.
A2 3755 29-5 Feb.

VEDADO: Baños 269 esquina a 27. Alquilo piso alto, moderno compuesto de sala, comedor, tres habitaciones, baño completo, cocina gas. Se da muy barato. Llaves, bodega.
A2 3717 28-5 Feb.

FOLLETIN 1

M. DELLY

EL INFIEL

NOVELA

DE VENTA EN «LA MODERNA POESIA» PI Y MARGALL 135 A-1171

EDITORIAL PUEYO, S. L.
MCMXXXI

I

Abrióse despacio una puerta y una voz opaca anunció:

—Su Excelencia el marqués Orcella.

La condesa Riesini dejó caer los lentes de concha, que sostenía en su nariz majestuosamente, cerró el libro que estaba leyendo, púsole sobre el velador de pórfido y sonrió al visitante.

—Silvio, os estaba esperando.

Se adelantó el marqués, e inclinando su menudo talle, besó la mano que le tendían.

—Me hicisteis el honor de mandarme llamar, prima mía.

—Sí; para hablar de cosas serias.. No frunzáis las cejas, Silvio... Hay que ser razonable.

Notábase cierta emoción en la cara huesosa y mate, y en las cejas, que formaban un hermoso arco encima de unos ojos negros. Don Silvio dijo, haciendo un esfuerzo:

—Lo sé... Pero es tan duro.. Poner en su lugar otra mujer...: que yo no amaré; que no amaré nunca..

—¡Bah! ¿Quién sabe?.. Puede venir el amor.

—Jamás—replicó Silvio.

Se ensombreció su semblante con una indefinible tristeza.

Silvio se había sentado junto al velador, apoyando su mano fina y nerviosa en el mármol. Durante unos momentos la condesa contempló el rostro aristocrático, en que unos ojos negros, soñadores y pensativos, destellaban una grave belleza. Luego la condesa meneó la cabeza, murmurando:

—Silvio, Silvio; yo esperaba encontraros dispuesto a cumplir vuestro deber.

El joven se irguió con brusco movimiento.

—¡Lo estoy! No hay más remedio. Mi padre se desconsuela pensando que nuestro viejo nombre pueda extinguirse. ¡Razón de Estado!.... Me casaré con doña Francesca, vuestra joven protegida. Lo mismo da una que otra...

Con un gesto despectivo acabó la frase.

La condesa se alisó lentamente los rizos de su peinado, que encuadraban una cara mustia, color de rosa seca, y con acento de blando reproche, dijo:

—No debes hablar así hijo mío. Ginevra Campestri es digna de ser amada y lo tiene todo para serlo, como habréis juzgado por vos mismo en las tres veces que la habéis visto en mi casa.

Silvio contestó fríamente:

—Sí; me pareció bien.

—¡Qué cualidades morales tan encantadoras!—recalcó la condesa. —Es inteligente, muy inteligente. Pero es modesta, un poco tímida y no descubre lo que es en realidad hasta que se la conoce bien. En fin, es la mujer que deseaba para vos, Silvio.

El joven frunció los labios de un modo que significaba: Me es completamente igual. Y paseando la mano por el mármol de la mesa y luego por la tapa de seda del libro, dijo con tono seco:

—Deseo que doña Ginevra sepa que si me caso con ella, es haciendo un casamiento de conveniencia. Así se lo daréis a entender. Le diréis que yo amo a mi mujer muerta como la amé viva, que nadie ocupará su puesto en mi corazón. Aparte esta infidelidad, seré un buen marido. Conocéis mi carácter y podéis asegurar a doña Ginevra que la tendré todos los miramientos que seguramente se merece, y hasta afecto, cuando nos conozcamos mejor. Pero nada de amor. Los jóvenes sueñan de ordinario con esto; por esto quiero prevenir lealmente a vuestra protegida que no encontrará amor en mí.

Demostrando cierta contrariedad, pero mirando a Silvio con simpatía, replicó la condesa:

—Así se lo manifestaré, hijo mío. Pero no la creo romántica, es una joven razonable que tiene pocos ensueños.

—A juzgar por lo poco que he visto en ella, se me figura que es un carácter frío—añadió Silvio.—Esto me complace, porque se pone en el mismo tono que yo tendré con ella, cuando sea mi esposa.

La condesa quiso protestar, pero no despegó los labios. Pasaron unos instantes de silencio. Un viento cálido levantaba los stores de lino bordado y las hebras del sol se esparcían por la alfombra azul que cubría el «parquet». Muebles antiguos, frágiles y graciosos, se diseminaban en un salón de tapices de seda rayada, azul y gris. Del artesonado, pintado de amorcillos y de flores pálidas, pendía una planta de largas madejas verde-plateado, enredándose alrededor de un colgador de bronce. En un estante se alineaban libros encuadernados, las últimas publicaciones italianas y francesas, porque la condesa Riesini gustaba de estar al corriente del movimiento literario, y con los marqueses de Orcella, padre e hijo, componía el grupo más ilustrado en este particular de la pequeña localidad de Rienti y de los contornos.

Doña Francesca tomó ahora la palabra:

—¿Estáis al corriente de la situación pecuniaria de los Campestri? El padre, por ocuparse en investigaciones históricas, abandonó sus bienes en manos de un hombre de negocios, honrado pero incapaz. Su segunda mujer no le aportó dote. La primera tenía veinte o veinticinco mil liras. Lo que queda, la mitad tal vez, está repartido entre Ginevra y su hermano.

Silvio hizo un gesto de indiferencia.

—Me es indiferente casarme con una mujer pobre, con tal que tenga un poco de corazón, alguna distinción, inteligencia mediana, gustos sencillos, que sea buena y se consagre a mi padre y sepa gobernar la casa. No pido más que esto.

—Pues todo esto lo encontraréis en Ginevra. Es una muchacha muy mimosa, que ha conocido en su casa los sinsabores de una vida atormentada y el contacto penoso de un carácter seco y autoritario como el de su madrastra. Es paciente, laboriosa, enérgica y de una piedad bien entendida. Os aseguro que por su carácter es la mujer que os hace falta.

Hízose nuevo silencio entre los dos primos. Silvio se acariciaba con la punta de los dedos su moreno bigote y parecía ensimismado en el pasado. Se le representaba una cara fresca, de labios purpurinos y reidores, de ojazos grandes y azules y de una mata de cabellos rubios que no se dejaban peinar y que las manos de Elena se complacían en desatar en ocasiones para que su marido los pudiera admirar, esparcidos en la espalda, sobre la blanca vestimenta que las cubría. Le parecía oir su risa de niña, su dulce voz, que pronunciaba el italiano con un dejo seductor cuando decía, sonriente: «Caro mío», háblame en la lengua de tu país; yo prefiero hacerlo en francés, porque me es más fácil.»

¿Qué se hicieron aquellas felices horas? ¿Dónde la gracia, la hermosura, la alegría que había vivido durante diez meses? ¡Diez meses de felicidad! Pero vino lo inesperado; Elena cerró para siempre sus párpados. Sobre la batista y los encajes de su sudario, el oro de sus cabellos fué esparcido por la mano temblorosa del viudo. La misma mano extendió el rígido cuerpo en el blanco terciopelo del ataúd. El último beso que se heló al contacto del frío de la muerte... y todo había concluído.

Silvio no soñaba más que con Elena, la compañera, la esposa que había amado con toda la pasión concentada en su naturaleza, con toda la ternura oculta bajo la suave frialdad con que él envolvía sus pensamientos secretos.

Doña Francesca dijo a media voz, con respetuoso reproche.

—¡Silvio, Silvio, adivino que revivís vuestro dolor! ¡No, por Dios! Mirad al porvenir, hijo mío; pueden venir nuevas alegrías. ¿No os sentiríais feliz si el cielo os concediera un hijo?

El respondió con calma:

—Muy feliz. Es mi más vehemente deseo.

—¿Y no amaríais a la mujer que os diera esta felicidad?

—Es muy probable que yo la diera todo lo que me es posible darla en cuanto al cariño. No puedo dar más. Espero que mi futura se contentará. Lo que deseo es que doña Ginevra no se desilusione sobre este particular, y por esto os pido que le presentéis las cosas en su verdadero aspecto, antes de dirigirle la petición de mano.

—Así lo haré, hijo mío.

En esto entró un viejo criado con refrescos, y la conversación cambió de rumbo. Doña Francesca habló de los últimos libros recibidos, que Silvio ya había leído, y sobre los cuales dió su opinión con la finura de apreciación que le caracterizaba. Luego se levantó, despidiéndose de su vieja parienta, la cual, reteniendo su mano entre la de ella le preguntó:

—¿De modo que puedo ir mañana a ver a los Campestri?

—¡Oh!, mañana no. No corre tanta prisa... Uno de estos días.

Súbitamente se arrugó so frente. La condesa no le perdía de vista en tanto que él cruzaba la sala hasta la puerta. Tenía un paso firme, elegante, de ritmo aristocrático, y una manera de inclinar la cabeza tradicional en los Orcella. La condesa pensaba:

«Lo tiene todo para hacer feliz a una mujer, y sin embargo... ¿será feliz Ginevra a su lado? Es terrible cosa reemplazar una mujer hermo-

M.E.C.D. 2016

ALQUILERES

VEDADO: DE PLANTA BAJA, jardín, portal, sala, hall, seis habitaciones, comedor, cocina, dos baños familia, agua caliente, todos servicios, cuarto y servicio criados. Calle 11 número 33, entre 8 y 10, una cuadra Línea, cuadra y media de 12, 3 de 17. Precio situación. Llave, bodega esquina 10. Informan: General Lee 21. Telf. FO-7501, Marianao.
A2 3031 23-7 Feb.

ALQUILO los altos de F 198, entre 21 y 23, compuestos de sala, saleta comedor, 6 cuarto, 2 cuartos de baño completo, cocina, pantry, despensa, comedor de criados, dos cuartos de criados y garage. La llave en los bajos. Informan, 27 número 91. F-5321.
A2 1104 8-13 feb.

FRESQUISIMOS altos. L 182 entre 19 y 21, sala, saleta, gabinete, cuatro habitaciones grandes, baño completo, comedor, terraza, patio, garage, cuarto y servicio criados. F-5506.
A2 C17 28 ene 4

VEDADO: CALLE 6 Y 25, esquina brisa, casa de una planta, seis habitaciones, baños, sala, saleta, comedor, garage y jardín. Precio de situación. Llave en calle 23, zapatero. Informan: Telf. FO-1542.
A2 3556 27-4 Feb.

DOS NUMERO 3 Vedado. Alquilo el hermoso piso alto de esta espléndida casa, con grandes portal-terraza, frente y costados, capaz regular familia, con todas comodidades. Precio reducido. Para verlos: Sr. García, en el edificio «Martí», de Calzada y Dos. Informes: Sr. Manteca, Cuba 76.
A2 3581 27-11 Feb.

A-3 Cerro y Palatino

COLON 103, CERRO, portal, sala, tres cuartos, servicios cocina 14 pesos. Dueño: Calle H. número 3, Vedado. Telf. F-2926.
A3 4518 3-6 Feb.

SE ALQUILA CASA, en el mejor lugar del Cerro, La Rosa y Santa Catalina, con sala, comedor, tres cuartos, cocina, baño y buen patio. Informan: I-6349. P. Pérez.
A3 4261 1-9 Feb.

SE ALQUILA casa con sala, saleta, 3 cuartos, comedor, cocina, baño, patio y garage. Santa Teresa número 90, Cerro. Informan, U-4352.
A3 3648-59 27 feb 4

SANTOVENIA 3. Cuartos ventilados a cinco pesos, con luz.
A3 3997 30 feb 9

ALQUILO
Casitas baratas, sala, comedor, dos cuartos, cocina, gran patio, guaguas a la puerta, Moreno 59, esquina Salvador. Llaves e informes, encargada.
A3 3260 25-4 En.

SE ALQUILA: PRECIO módico, casa Cerro 783, compuesta salón, propio cualquier comercio, sala, cuatro habitaciones, comedor, cocina, baño y servicios. Informan: San Rafael y Consulado, camisería. La llave: Churruca 34.
A3 2647 20-4 Feb.

A-4 Marianao y sus Repartos

ALQUILO CASA MODERNA: Portal, sala, dos cuartos, comedor, baño, 14 pesos; otra igual, con garage, 20 pesos. Calle Primera y Lanuza, Almendares. Informes en la bodega. Telf. FO-2726.
A4 4539 3-6 Feb.

SE ALQUILA CASA, tres cuartos, sala, comedor, cocina, baño, todo con tela metálica y agua caliente, jardín y patio, dos cuadras de Barraqué, frente a Belén, Paradero Rabel. Telf. FO-1323. Ootra, con las mismas comodidades, en San Benigno y Tamarindo.
A4 4577 3-8 Feb.

SE ALQUILA UN CHALET Renacimiento, con todas comodidades. Se alquila muy barato, Lanuza número 31 entre A. y Primera, Almendares.
A4 4571 3-9 Feb.

ALQUILASE moderna residencia, 5a. y 30, Miramar, 6 cuartos, 4 baños familia y todas las comodidades para familia de gusto. Llaves al lado. U-4742. A-6524.
A4 4489 2 feb 8

REPARTO ALMENDARES: Alquilo casa nueva, sala dos cuartos, baño intercalado, calentador, comedor, cocina; otra más chica, techos monolíticos, fácil comunicación. Muy baratas, 16 y Tercera.
A4 4442 2-5 Feb.

CERCA DEL HOTEL «Almendares», Calle 10, entre Avenidas 9 y 10. Se alquila un precioso chalet, de dos plantas, compuesto de jardín, portal, vestíbulo sala, comedor, tres cuartos, cuatro closets, baño lujoso, pantry, cocina, cuarto y servicio de criados y garage. Precio 45 pesos. La llave al lado, e informan en Aguiar 19, bajos. Telf. M-3032.
A4 4452 2-6 Feb.

SE ALQUILA: POGOLOTTI 1, entre José Miguel Gómez y Villalón, casa tres cuartos, sala, portal, cocina, agua abundante patio y traspatio, 12 pesos. Su dueño, Concepción 66.
A4 4411 2-5 Feb.

CHALET
PARADERO RABEL
Portal, jardín, sala, comedor, 11 cuartos, 2 baños, lavandería garage.
$75.00
THE TRUST COMPANY OF CUBA
Departamento de Bienes
Obispo 53. M-6917.
A4 4203 1-11 Feb.

EN $30.00 y 27.00 dos casas decoradas acabadas de construir con jardín, portal, sala, comedor, dos cuartos y baño de color. La primera tiene garage. Calle 1a. entre 8 y 10 La Sierra. La llave en la bodega. Informes teléfono F-3055.
A-4 4312 1-6 febrero

ALQUILO HERMOSO chalet, reparto Kohly-Bella Vista y Avenida Central. Véalo.
A4 3810 29-8 Feb.

LA SIERRA, calle C entre 30 y 32, alquilo una hermosa casa, barata, con jardín, portal, sala, hall, comedor, cuatro cuartos, pantry, portal al fondo, cuarto criados y de chófer, garage. F-1704.
A4 4170 31 feb 8

MARIANAO. Se alquila la casa Avenida 9 entre 6 y 7, reparto Buena Vista, compuestos los bajos de portal, sala, comedor, pantry, cocina, cuarto y servicio de criados. Los altos de cuatro cuartos y un baño. Garage y cuarto para el chófer. Precio, $55. Informan, Bufete de Arellano, M-3936.
A4 C11 30 feb 20

GANGA: MONUMENTAL residencia, propia para temporada de turismo. Estilo rústico con bar, estudio, cuatro habitaciones, de esquina, una maravilla, al lado del campo de golf y La Playa, como para dos matrimonios. Precio muy económico. Llame: FO-1997 F 3254. Con muebles, 130 pesos; sin ellos, 110 pesos. Véala, en Avenida 11 y calle 10, Ampliación de Almendares. Esta residencia está primorosamente amueblada toda.
A4 4211 1-4 Feb.

REPARTO MIRAMAR
Calle 12, entre 3 y 5 Avenidas, bajos, sala, comedor, cuatro cuartos, baño intercalado, cuarto de criados, pantry, cocina y garage. Informan en los altos. FO-1185.
V2 4014 30 feb 4

ALQUILO BARATO, 11 esquina a 16, Alturas Almendares, junto crucero tranvías Marianao-Playa, lugar ideal, hermosísima casa, propia para corta familia fino gusto. Todas comodidades. Informan: FO-2187.
A4 3968 30-4 Feb.

BUENA VISTA: Paradero Columbia, modernas casitas, Primera entre Séptima y Octava, portal, sala, comedor, tres habitaciones baño, garage. F-5557. Quinta espléndida, arbolado.
A4 3384 26-3 Feb.

A-5 J. del Monte y Víbora

SE ALQUILA LA CASA Concepción y 10, reparto Lawton, rodeada de jardín, sala, comedor al fondo, cuatro habitaciones, dos baños, garage, dos cuartos y servicio de criados. Precio 40 pesos. Informan: M-2225.
A5 4563 3-11 Feb.

ALQUILERES

FELIPE POEY 23, ALTOS
Entre Santa Catalina y Milagros. Hermosa casa con sala, comedor, cuatro cuartos, galería, cocina de gas, baño intercalado, 30 pesos. Llave, al lado. Informes: M-4803.
A5 4524 3-6 Feb.

VIBORA: ALEGRES CASAS, portal, tres cuartos, Reparto Lawton, Buenaventura 3 y 9, entre San Francisco y Milagros, cuadra y media tranvías. Llaves, botica, 27 pesos. A-8925.
A5 4573 3-8 Feb.

EN 20 PESOS: MILAGROS 97, entre Octava, Porvenir, portal, sala, saleta, tres clartos, patio traspatio, baño intercalado. Agua abundante. una cuadra carros Lawton. Llave 95. Telf. A-5418.
A5 3626 27-6 Feb.

VIBORA: ALQUILO casa moderna, 12 pesos portal, sala, un cuarto. Calle 12 letra G., entre Concepción y Dolores; tranvía esquina. San Miguel 4, restaurant «Ariete», Díaz, M-4141.
A5 3765 29-6 Feb.

JESUS DEL MONTE 5 altos y 7 bajos, cerca Monte, modernas, sala, comedor, tres habitaciones, baño, cocina. Llaves: Garage. Precio 28 pesos. Infanta 11 altos, cerca Monte, toda comunicación, sala, comedor, dos habitaciones, escalera marmol. Llaves bodega esquina. Precio 20 pesos. F-5400. Paseo y 25, Vedado.
A5 4420 2-6 Feb.

VIBORA: A LA SUBIDA de la Loma del Mazo, Patrocinio 9. Alquilo casa moderna, portal sala y saleta corrida, tres cuartos, comedor al fondo, baño intercalado, cocina, cuarto y servicio para criados, agua abundante, patio y traspatio, a media cuadra del paradero de los tranvías. Informan: I-7788.
A5 4185 1-6 Feb.

VIBORA: A UNA CUADRA del paradero de los tranvías. Alquilo dos altos modernos, sala tres cuartos, comedor al fondo, baño intercalado, cuarto y servicio para criados, cocina, agua abundante. Son muy ventilados, por no tener nada fabricado a los lados, San Lázaro 89, entre Carmen y Patrocinio. Informan: I-7788.
A5 4184 1-6 Feb.

EN LO MEJOR DE LA VIBORA: D-Strampes, entre Libertad y Estrada Palma, jardín, portal, tres habitaciones, sala, comedor, cocina, baño intercalado y cuarto de criados con servicio. Precio rebajado. La llave al lado. Informan: Telfs. F-5037 A-2980
A5 4269 1-11 Feb.

VIBORA: CALLE LAWTON número 82, entre San Mariano y Vista Alegre, alquilo casa, portal, gabinete, sala, cuatro habitaciones, baño completo, calentador comedor, cocina gas y carbón, terraza, hall. Informan, en la bodega de la esquina. Telf. F-6250 25 pesos.
A5 4240 1-6 Feb.

ALQUILO LA BONITA y fresca casa San Mariano A., portal, sala, comedor, dos habitaciones con baño intercalado, cocina y patio. Informan: A-4865.
A5 4264 1-6 Feb.

ALQUILO CASA: Carmen número 24, entre San Lázaro y San Anastasio, terreno al fondo. Puede verse, de 1 y media a 5 y media. Llave: Carmen número 27. Informan: M-8713.
A5 4243 1-7 Feb.

QUIROGA 5 ALTOS, pegada Calzada, moderna, sala, saleta, tres cuartos, baño completo, cocina, cuarto criados. Llaves: 5-A., bajos. Informan: Telf. I-3893.
A5 3276 25-9 Feb.

ALQUILO 22 PESOS, casa Lawton 68, entre San Mariano y Vista Alegre, sala, saleta dos cuartos, baño, cocina, patio, traspatio. Puede verse de 2 a 6.

SANTA CATALINA y San Anastasio, un cuarto, sala, baño, cocina y patio, en 12 pesos. La llave en el almacén «La Flor de Cantón». Informan: Vives 123. A-1290.
A5 4283 1-4 Feb.

CONCEPCION 81, esquina a Lawton. Se alquilan por separado dos casas, compuestas de sala, dos cuartos, cocina, patio y servicios, 16 y 18 pesos. Informan: Aguila 213, peletería.
A5 4052 31-6 Feb.

SE ALQUILA la casa Dolores 15, Víbora, compuesta de portal, sala, recibidor, tres habitaciones, baño intercalado, comedor, cocina, servicios de criados, garage, patio y traspatio Informan, 10 de Octubre 448½. La llave en el número 11 de Dolores. Precio de situación.
A5 3967 30 feb 4

LINDA RESIDENCIA
Víbora. Sala, recibidor, cuatro habitaciones, amplio comedor, linda terraza, moderno baño en colores, agua caliente en todos los aparatos, otro baño para criados, amplia cocina, con linda cocina de gas de las modernas, esmaltada; también fogón amplio para carbón y calentador, garage para tres máquinas, patio y traspatio con árboles frutales y amplio gallinero. San Mariano 40 entre San Lázaro y San Anastasio, en la misma informan.
A5 3954 30 feb 4

AGUSTINA ENTRE Andrés y Lagueruela, Villa María, altos, muy fresca, cuatro habitaciones, dos baños y demás comodidades modernas. Llaves en los bajos. Informes: Telf. A-1051.
A5 3862 29-8 Feb.

SE ALQUILAN LOS BAJOS de Jesús del Monte número 534-A., casi esquina a Santa Catalina, compuestos de cuatro habitaciones, sala, saleta, comedor al fondo y baño intercalado. Es casa moderna. Llave al frente, en el tren de lavado. Informes: Telf. U-1590. Precio 35 pesos.
A5 3849 29-4 Feb.

PEDRO CONSUEGRA 2, dos cuadras pasado el Paradero Víbora, alquilo esta espléndida casa de planta baja, solamente, con gran jardín y gran patio de frutales, con todas comodidades modernas y de criados, capaz para regular familia. Para verlos, de 9 a 12, allí. Informes: Sr. Manteca, Cuba 76.
A5 3580 27-11 Feb.

ALQUILAMOS CUATRO magníficas casas, acabadas de construir, en Tamarindo número 66, Jesús del Monte altos y bajos, las hay de tres y de cuatro amplias habitaciones, portal, sala, servicios intercalados, comedor, cocina moderna y gran patio. Informan: Telf. X-2808.
A5 3788 29-8 Feb.

QUIROGA 10-E, a dos cuadras de la Iglesia Jesús del Monte, sala, comedor, demás servicios. Alquiler: 18 pesos. Telf. U-5186.
A5 4031 31-4 Feb.

ALEGRES Y BONITOS ALTOS
28 pesos, acabados pintar, Calzada Jessú del Monte 137-A., casi esquina Cristina. Alquilo los dos primeros pisos altos, de esta hermosa casa de tres plantas (claros y ventilados), compuestos de sala, saleta, cuatro cuartos, comedor, baño intercalado completo lujo cocina gas azulejada, pasillos y otras comodidades y de criados. Mucha agua. Llaves, en el segundo piso alto.
A5 3571 27-11 Feb.

SE ALQUILA
Casa moderna, Víbora, jardín, portal, sala, dos cuartos, comedor, cocina, baño, calentador, patio, lavadero, agua abundante, Lacret 34 B entre J. B. Zayas y Cortina. Dueño, Morro 5, teléfono A-7055. M-6111. Guagua la esquina, 2 cuadras tranvías, precio, $20.
A5 3372 25 feb 4

A-6 Concha y Luyanó

LUYANO: FABRICA y Emna. Se alquila el primer piso de la esquina, moderno y muy ventilado, con sala, saleta, tres habitaciones, moderno cuarto de baño, con agua fría y caliente, comedor al fondo, cocina, cuarto y servicio de criados, y balcón corrido a la calle. Gana modesto alquiler. La llave e informes, en el segundo piso, de la misma. Telf. A-4296.
A6 4568 3-11 Feb.

ALQUILERES

SE ALQUILA EN CONCHA y Guanabacoa, bajos modernos con portal, sala, dos habitaciones, cocina y servicios. Rebajados a 20 pesos. Informan: Manzana de Gómez 240. Telf. A-4893.
A6 4395 2-10 Feb.

REYES 21 ALTOS, muy baratos, se alquila con recibidor, sala, comedor, cuatro habitaciones, baño cocina y azotea. Informa: Ramón G. Fernández. Telf. U-1157.

VELAZQUEZ Y CONCHA, bajos y altos. Muy baratas, se alquilan con sala, comedor, dos y tres cuartos, cocina y baño. Informa: Ramón G. Fernández. Telf. U-1157.
A6 4465 2-8 Feb.

LUYANO: FABRICA y Emna, por Emna. Se alquilan unos altos modernos, ventilados y de bajo alquiler, propios para modesta familia. Pueden verse a cualquier hora del día. La llave e informes en la letra A, (bajos). Telf. A-4296.
A6 4418 2-10 Feb.

LUYANO: SE ALQUILAN ventilados altos, de Reforma y Herrera, compuestos de sala, saleta, tres cuartos y demás servicios. Precio 23 pesos. Informan: A-3303.
A6 4230 1-4 Feb.

RODRIGUEZ Y JUSTICIA
Casitas modernas a 20 pesos, con sala, comedor y dos cuartos.
THE TRUST COMPANY OF CUBA
Obispo 53. M-6917.
A6 4202 1-11 Feb.

SE ALQUILA: CUETO 191, altos, a media cuadra Calzada de Luyanó, terraza, sala, saleta con columnas, dos cuarto, baño completo, comedor y cocina. 25 pesos. Llave, en los bajos. Informes: Telf. F-1650.
A6 3928 30-4 Feb.

ALQUILO EN ARANGO y Fomento dos casas, una de altos; otra de bajos, portal, sala, comedor y baño completo y todo lo demás para personas de gusto. Precio módico.
A6 3904 30-3 Feb.

A-7 Sto. Suárez y Mendoza

ALQUILO los modernos altos de San Bernardino 35, muy baratos, a media tranvía, portal, sala, recibidor, comedor, tres habitaciones, baño intercalado, servicio criados, garage, agua fría y caliente. Informes, teléfono A-2873.
A7 4491 2 feb 5

SE ALQUILA
Hermosa casa, San Benigno 82, casi esquina a Correa Departamentos altos, propia para numerosa familia, moderna, abundante agua. Precio de casa chica. Informan, de 4 a 6. Teléfonos: I-7676, A-3480.
A-7 4345 1-9 febrero.

SE ALQUILA CASA MODERNA, calles Sola y Johnson, cerca parque, en Santos Suárez, dos habitaciones, sala, comedor cocina, baño intercalado, lavadero, patio, portal y jardín, una moneda 20 pesos; con techos decorados. Informan: F-2321. Llaves, al lado.
A7 4249 1-5 Feb.

ALQUILO CASA: San Bernardino, casi esquina San Benigno una cuadra del parque Santos Suárez. sala, comedor. tres hermosos cuartos, patio, traspatio, portal. A-6861.
A7 4193 1-5 Feb.

SE ALQUILAN los hermosos bajos de la casa San Leonardo 76, casi esquina a Serrano, a dos cuadras del tranvía, compuestos de sala, comedor, tres cuartos, baño intercalado y cocina. Es de construcción moderna. Precio, $30, informan, teléfonos A-9895, I-5285.
A7 3973 30 feb 5

SE ALQUILAN los hermosos bajos de la casa San Leonardo 74, esquina a Serrano, a dos cuadras del tranvía. Compuestos de sala, comedor, dos cuartos, baño intercalado y cocina. Es de construcción moderna. Precio, $28. Informan, Telfs. A-9895, I-5285.
A7 3972 30 feb 5

ANTES $20.00, AHORA A $10.00
Serafines número 83, entre Vega y Flores, alquilo casitas independientes, mampostería y pisos de mosaico, tienen dos habitaciones, cocina, servicios patio y luz. Encargado en el número 21. A-3970.
A7 630 5-6 Feb.

ALQUILO CASITA MODERNA: Propia para matrimonio, ventilada, acabada de pintar, sala cuarto, cocina, patio, servicios, luz y azotea, 12 pesos. Informan: Calle Lacret letra I., entre Cortina y Figueroa.
A7 3686 28-5 Feb.

ALQUILO el primer piso de Zapotes y San Benigno, frente al parque Santos Suárez, tiene sala, saleta, comedor, tres cuartos, baño completo, cuarto y servicio de criados. La llave en la botica. Precio, $25. Informan en Telf. M-4665.
A7 2959 22 feb 6

LACRET 507: ALQUILO casita nueva, portal, sala, cuarto, cocina, patio. Muy barata. Llave, bodega. Informes: Telf. I-7509.
A7 3690 28-4 Feb.

A-9 Guanabacoa y Cojímar

GUANABACOA: Alquilo casas, San Francisco 2 y 8 frentes Escolapios; el 8, sala, saleta, cinco cuartos, servicios, patio, árboles. Precio 13, pesos; el 2, sala, saleta, cinco cuartos, garage, patio, árboles, servicios completos. Precio 25 pesos. Telf. U-5636 Llave, casa préstamos.
A9 3951 30-7 Feb.

A-10 A. Apolo y Calabazar

ARROYO NARANJO: Reparto Parajón, dos casas con tres y cuatro cuartos, doble servicio, modernas frente a la Carretera y tranvía. Sr. Puig M-9632.
A10 4386 2-11 Feb.

A-11 Los Pinos y Naranjito

NARANJITO: JOSEFINA 6-A., entre Finlay y Oeste, casa de mampostería. Se alquila en 15 pesos. Fiador a satisfacción o varios meses en fondo, jardín, portal, sala, comedor, dos habitaciones, cocina y 600 metros de patio, con bastante arboleda, condición precisa familia corta. Los ómnibos de Los Pinos le dejan en la esquina. Informan: Telf. FO-2803.
A11 4367 2-5 Feb.

W Arrendamientos

ALQUILO DOS CASAS, Cortina y Milagros, esquina, una cuadra tranvías, sala, cinco cuartos, comedor, 30 pesos. Portal, sala, dos cuartos, cocina, baño y patio 16 pesos.
W. 4578 3-7 Feb.

ARRIENDO FINCA, tres caballerías, 25 minutos Marianao frente Carretera, casa mampostería, acueducto, tierra excelente pozo inagotable, arboledas, palmares, platanales, sin piedras. Informa: Dr. Pita, San Lázaro 45.
W. 4242 1-5 Feb.

B-1 Casas-Apartamentos

CASAS APARTAMENTOS
desde $37. De una y dos habitaciones, sala, comedor, cocina, baño, luz, elevador, balcones, Neptuno 172 entre Escobar y Gervasio.
B-1 4342 1-4 febrero.

SAN LAZARO 200 y Malecón 62, rebajados, frescos modernos apartamentos y habitaciones con luz, para comisionistas y familias. Informes: en cargado. A-6189. Dueño: Telf. M-2863.
B1 4310 1-11 Feb.

SE ALQUILA apartamento azotea, 3 posesiones, baño completo independiente, escalera mármol, una habitación primer piso, comida si la desea, baratísima, casa particular. Empedrado 39, altos.
B1 4501 2 feb 4

ANUNCIESE EN EL
Diario de la Marina

los económicos del diario
los lee quien puede pagar.

Departamento de Clasificados:
Entrada principal del edificio
PRADO 103. Tel. A-3333

ALQUILERES

APARTAMENTOS
DESDE $20.00
PALACIO DIAZ BLANCO
Belascoaín 120, entre Clavel y Antonio Díaz.
THE TRUST COMPANY OF CUBA
Departamento de Bienes
Obispo 53. M-6917.
B1 4204 1-11 Feb.

ALQUILO APARTAMENTO con servicio de hotel, con o sin recibidor. Bueno para profesional altos o bajos independientes, modernísimos. Precio de situación, Genios 32, entre Industria y Consulado. M-2131.
B1 4234 1-4 Feb.

PARA CORTA FAMILIA se alquilan dos apartamentos, en Paseo número 12, Vedado, dos cuartos, sala, comedor, cocina, baño completo, de color, muy frescos. Se dan baratos. Telfs. A-2686 F-1966. Puede verse, de 9 a 11 a. m. y de 2 a 4.
B1 4218 1-7 Feb.

San Lazaro y Manrique
Apartamentos de tres y cuatro habitaciones, sala y comedor, cuarto y servicio de criados, muy frescos. Teléfono M-6589.
B1 3976 30 feb 4

VEDADO: SE ALQUILAN dos departamentos completamente independientes de la casa Calle K. número 5, entre 9 y 11, con sala, gabinete, recibidor tres cuartos, baño intercalado, hall, comedor y demás servicios Garage si se desea. Informan: Rosales y Lavedán, Departamento de Administración de Bienes. Telf. M-6947.
B1 3926 30-9 Feb.

APARTAMENTO: Dos habitaciones, baño intercalado; otro, para matrimonio. Alquílase toda asistencia, Línea número 28 casi esquina a J, Vedado. Telf. F-6759. Casa huéspedes. Moralidad, economía.
B1 3685 28-6 Feb.

APARTAMENTOS: Los más modernos, compuestos de sala y habitación, baño intercalado, cocina independiente. Barato. No deje de verlos. Picota 12 y 14.
B1 3267 25-9 Feb.

APARTAMENTOS PARA FAMILIAS
EDIFICIO 23 Y M
Gran confort. Servicio esmerado a la entrada del Vedado. Elevadores día y noche. Agua abundante.
Precios, de $35 en adelante. Informes, Telf. A-4623
B1 3477 26 feb 10

CALLE DE AMISTAD número 98 altos, entre San José y Barcelona. Se alquilan apartamentos y habitaciones muy amplias, a precio módicos.
B1 3549 27-4 Feb.

K. Y 21
Entrada Vedado. Apartamentos nuevos, cómodos, fresquísimos. Preciosa vista al mar, rápidas comunicaciones. Uno o dos dormitorios, demás comodidades. También amueblanse. Informa: Avelino.
B1 3587 27-6 Feb.

SAN LAZARO 470
Lujosos apartamentos, cómodos y elegantes, sala, tres cuartos, baño intercalado, comedor, cocina, cuarto criados con servicio. Situación inmejorable, 40, 45 y 50 pesos. Véalos, San Lázaro 470. Telf. A-2973.
B1 56510 10 dc 12 jn

EDIFICIO «AGUIAR»: Industria 72 y medio, entre Animas y Trocadero, modernos apartamentos, dos habitaciones y baño completo, luz, limpieza, teléfono, agua caliente y ascensor, día y noche. Precios módicos. Sólo personas morales.
B1 2780 21-5 En.

B-2 Locales y Naves

MAGNIFICO LOCAL: Calle Amistad, frente Parque Fraternidad, 10 metros de frente, por 14 de fondo. Informan: Telf. M-3159.
B2 4528 3-8 Feb.

SE ALQUILAN: JUNTAS o separadas dos naves, 500 y 350 metros, techos teja francesa, muy claras y frescas, en Subirana y Peñalver. Informan: Subirana 79.
B2 4584 2-11 Feb.

ALQUILO EN LUZ y Oficios local de esquina, propio para establecimiento, con varias divisiones y servicio. Informan: Manzana de Gómez 240. Telf. A-4893.
B2 4392 2-10 Feb.

ALQUILO: O-REILLY 106 y 108, edificio cuatro plantas, antigua casa Harris Bross, entrada por O-Reilly y por el fondo. Informan: Manzana de Gómez 240. Telf. A-4893.
B2 4394 2-10 Feb.

SE ALQUILA: En la Calzada de Concha número 6, espaciosa nave de cemento, propia para industria o depósito. Informan: Manzana de Gómez 240. Telf. A-4893.
B2 4393 2-10 Feb.

CAMPANARIO y Concepción de la Valla, local para bodega o industria. Se alquila barato. Informa: Ramón G. Fernández.

INFANTA ESQUINA a Desagüe, local para bodega o industria, con armatostes. Se alquila barato. Informa: Ramón G. Fernández. U-1157.
B2 4462 2-8 Feb.

PADRE VARELA 66
Local propio para zapatería, sastrería o tienda, con tres habitaciones, cocina y servicios. Informan: F-2134. Precio: 60 pesos.
B2 4379 2-8 Feb.

PARA ESTABLECIMIENTO
Se alquilan los bajos de Monte esquina a Aguila. También se alquila un gran salón con tres puertas metálicas, por Maloja, propio para industria, almacén o depósito. Informes: Señor Francisco Torres, Edificio «Bacardí», Apartamento 401. De 10 a 12 a. m. y de 3½ a 5½ p. m. Telf. A-7830.
B2 4291 1-6 Feb.

SE ALQUILA: AMISTAD 102, local construído especialmente para almacén de tabacos. Informan: Amistad núm. 89.
B2 4215 1-8 Feb.

SE ALQUILA el local de Sol 39, donde estaba la antigua panadería Sta. Clara. Y el piso alto con sala, comedor, cuatro hermosas habitaciones, baño modernísimo con todos los aparatos, cocina y servicios de criados Precio muy barato. Informan en la misma a todas horas.
B2 4176 31 feb 4

SE ALQUILA UN LOCAL en Arsenal números 2 y 4, frente a la Estación Terminal. Véalo, porque el precio le va a gustar. Informes: Nicolás Merino, Esperanza 5. Habana.
B2 3917 30-5 Feb.

LOCALES PARA INDUSTRIAS
Se alquilan buenos y baratos locales con fuerza motriz y sin ella. Los hay altos y bajos y con chuchos de Ferrocarril. Informes: Casa Gancedo. Telfs. X-2819 X-2629, Concha número 3 Habana.
B2 3894 30-7 Feb.

ALQUILERES

SAN RAFAEL 142: Casi esquina a Belascoaín. Se alquilan la planta baja para establecimiento y el segundo piso, compuesto de sala, saleta, dos cuartos y baño moderno. La llave al lado, en el café. Informan: F-1205.
B2 3953 30-7 Feb.

NAVES Y TERRENOS CON CHUCHO
Se alquilan espléndidas naves muy ventiladas, en la Calzada de Concha y calle Marina. También alquilamos y vendemos baratos, magníficos terrenos de todos tamaños con chuchos de Ferrocarril, propios para industrias y almacenes. Informes: Casa Gancedo. Telfs. X-2819 X-2629, Concha núm. 3, Habana.
B2 3895 30-7 Feb.

ALQUILO NAVE MODERNA: Desagüe 77, casi esquina Franco. Superficie 556 metros; cielos rasos, azotea cementada. Precio situación. Llaves: Franco-A, casi esquina Desagüe.
B2 4088 31-5 Feb.

CORRALES 145, NAVE, $27
Entre Indio y San Nicolás, 6 metros de frente por 30 de fondo, con una habitación y su servicio. La llave en la lechería del frente, señor Díaz, O-Reilly 40. Teléfonos M-7058.
B2 2320 29-8 Feb.

ALQUILO ESQUINA, propia para establecimiento de productos del país, tienda, puesto de frutas, etc., Correa y Durege. Precio de situación. Informes, la misma. M-1429.
B2 3801 29-8 Feb.

PRECIO MUY REAJUSTADO: Para almacén u otro comercio, Calzada Jessú del Monte 137-A. Alquilo la planta baja de esta espléndida casa de tres plantas, entre el Puente Agua Dulce y Quinta Dependientes, con todas comodidades y gran piso de granito. Llaves en el segundo piso alto.
B2 3578 27-11 Feb.

ALQUILO CASA preparada para tren de lavado, y horno de hacer pan; tiene 210 metros de fabricación, Santa Felicia 23.
B2 3582 27-4 Feb.

CALZADA Y DOS Vedado. Edificio «Martí». Alquilo por la calle Dos, hermoso local, apropiado para comercio en general. Precio muy reducido. Verlos allí, Sr. García. Informes: Sr. Manteca, Cuba 76.
B2 3575 27-11 Feb.

ZANJA, LUCENA, media cuadra de Belascoaín, local inmenso, propio para cualquier industria, cine, almacén de tabaco, tiene el patio cubierto de cristales. Alquiler barato.
B2 3439 26-5 Feb.

ALQUILO CASA: Monte 292, para comercio. 45 pesos: Universidad 24, próxima Iglesia del Pilar, amplia para familia, 25 pesos. Llaves al lado. Informan: Telf. I-3691.
B2 3292 25-9 Feb.

NAVE: SE ALQUILA. Estévez 96, para depósito o comercio. 14 x 48 Telf. A-3861.
B2 3237 25-4 Feb.

SE ALQUILAN EN LOS BAJOS del Gran Hotel, Teniente Rey esquina a Zulueta, varios locales, de distintos tamaños, a precios reducidísimos. Informes, en el Gran Hotel.
B2 2706 20-4 Feb.

B-3 Departamentos

CASA DE HUESPEDES «La Matancera», Reina 83, esquina a Manrique, hermosas habitaciones, con servicio, baño, vista calle, buena comida. Precio de lo más económico. A-0238.
B3 4561 3-7 Feb.

SE ALQUILA UN SALA, muy grande, en Monte 253, altos, casi esquina Carmen; tiene aguo corriente. Unico inquilino.
B3 4417 2-4 Feb.

GRAN REBAJA DE PRECIOS en el edificio «Arcos. En el edificio «Arcos», calle F., entre 19 y 21, Vedado, se alquilan elegantes y cómodos departamentos, compuestos de sala, comedor, dos amplias habitaciones, baño completo, su cocina. Con vista a la calle, los que valían a 40 pesos, ahora a 28 a 25, a 20 y a 14 pesos. Pueden verse a todas horas. Informan en el mismo, el conserje, señor Fermín.
B3 4415 2-8 Feb.

VIBORA: EN EL PARADERO de los tranvías, altos, almacén de «San Ramón», alquilo departamentos modernos sala, cuarto grande, baño y cocina, 13 pesos, con luz. Informan: I-7788.
B3 4183 1-6 Feb.

ESCOBAR 11 ALTOS. Se alquila una amplia sala y una habitación anexa al baño. Muy ventilada. Precio situación.
B3 4105 31-4 Feb.

A 9 PESOS, departamentos de sala, cuarto, cocina y patio. Habitaciones desde siete pesos. Cristina 38 y 40, frente Compañía Lechera de Cuba. Véalos pronto.
B3 4163 31 feb 7

EN 15 PESOS un departamento de dos piezas, a matrimonio o señora sola, en casa de moralidad, distrito bancario. Cambiamos referencias. Teléfonos: A-2869 M-1051.
B3 4287 1-4 Feb.

CALZADA Y DOS, Vedado edificio «Martí», alquilo hermosos y espléndidos departamentos, con todas comodidades modernas y de criados. Precio reducidísimo. Verlos allí. Sr. García. Informes: Sr. Manteca, Cuba 76.
B3 3570 27-11 Feb.

RAYO Y ESTRELLA
Casa nueva. Alquilo departamentos independientes. Tiene sala, comedor, cocina con calentador y dos habitaciones. Hay encargado, Telf. A-2746.
B3 3603 27-4 Feb.

17 Y 4. VEDADO: Alquilo bonitos departamentos altos, con sala saleta, dos y tres cuartos, baño moderno y demás comodidades y comedor. Precio muy reducido. Verlos allí el encargado. Informes: Sr. Manteca, Cuba 76.
B3 3573 27-11 Feb.

B-4 Habitaciones

REINA 83, «LA MATANCERA», esquina a Manrique, hermosas y ventiladas habitaciones, con servicio, baño, excelente comida. Precio, de lo más económico, para familias. Telf. A-0238.
B4 4560 3-7 Feb.

23 Y J., VEDADO: Sitio conveniente, cuarto como casita, mampostería, con portal, propio para matrimonio, luz eléctrica, gratis. Lugar tranquilo, $12.50 mes. Llave en la Cremería de Ward. Telf. F-3133 FO-7158.
B4 4531 3-6 Feb.

¿DESEA USTED ALQUILAR dos buenas habitaciones, con baño y demás servicios? Véalas en Calzada 131, esquina a 12, Vedado, frente Tennis Club. El mejor lugar.
B4 4535 3-7 Feb.

GALIANO ESQUINA a Trocadero, altos, en la misma esquina, habitaciones con balcón a la calle. Se alquilan baratas. Informa: Ramón G. Fernández. U-1157.
B4 4464 2-8 Feb.

CASA NEPTUNO: Se alquilan hermosas habitaciones con servicios, Neptuno 189, entre Gervasio y Belascoaín. Telf. U-6940.
B4 4433 2-2 Mar.

SE ALQUILA UNA HABITACION a matrimonio u hombre solo, balcón a la calle, en 9 pesos, Animas 39, altos, esquina a Amistad.
B4 4438 2-5 Feb.

VIBORA: SE ALQUILA una habitación con o sin comida, en casa respetable punto alto, aire puro, igual a cualquier Sanatorio extranero, Carmen 4, bajos.
B4 4431 2-5 Feb.

SEÑORA RESPETABLE alquila en muy módico precio espléndida habitación, a persona seria, sin niños, San Rafael 108, bajos, entre Gervasio y Escobar, U-7722.
B4 4220 1-5 Feb.

ALQUILERES

VEDADO: Alquilo dos cuartos altos, con baño, con o sin mesa. Familia respetable Calle 21 número 331, entre A. y B. Telf. F-1241.
B4 4453 2-5 Feb.

ANGELES 3 altos casi esquina Reina, dos hermosas habitaciones, casa moderna, de un matrimonio solo, único inquilino. Referencias.
B-4 4332 1-4 febrero.

GANGA: Habitaciones con luz eléctrica, cinco y seis pesos, Lagunas 60, entre Escobar y Gervasio. Informan los encargados.
B4 4288 1-8 Feb.

BARATAS, HERMOSAS Y FRESCAS HABIATCIONES
Se alquilan habitaciones y un apartamento con dos habitaciones, con vista a la calle, en Maloja número 1, esquina a Monte y Aguila. Las llaves en la misma. Si el inquilino tiene buenas referencias, que se puedan comprobar, se aceptará sólo un mes en fondo. Informes: Edificio «Bacardí», Apartamento número 401. De 1 0a 12 a. m. y de 3½ a 5½ p. m. Telf. A-7830. Sr. Francisco Torres.
B4 4294 1-6 Feb.

AGUACATE 30, SEGUNDO piso, una habitación lindísima, en casa particular, con todo confort. Más informes: Telf. M-9450.
B4 4191 1-10 Feb.

¡GANGAS!
HABITACIONES DESDE:

Atocha 8½	$ 4.00
Cerro 817	$ 3.00
Castillo 62	$ 4.00
Dragones 90	$ 5.00
Empedrado 20	$ 5.00
Flores y San Bernardino	$ 4.00
H entre 5 y 7	$ 4.00
Inquisidor 31	$ 4.00
Jesús del Monte 34?	$ 6.00
Lealtad 155	$ 9.00
Mercaderes 9	$ 10.00
O-Reilly 13	$ 5.00
O-Reilly 72	$ 4.00
Palatino 15	$ 3.00
Peñalver 116	$ 3.00
Revillagigedo 70	$ 4.00
S. Bernardino 93	$ 3.00
Salud 129	$ 3.00
Velázquez 91	$ 4.00
Zulueta 32	$ 6.00

A-4358 M-6263 M-2096

HERMOSAS Y VENTILADAS habitaciones, vista a la calle, lavabo agua corriente y luz. Precio de situación. Lamparilla 63, esquina Villegas.
B4 4070 31-5 Feb.

EN AGUILA 155, altos, se alquilan hermosas y frescas habitaciones, todas con servicio de agua corriente y caliente en los baños, precios sumamente módicos.
B4 4003 30 feb 9

SE ALQUILA una amplia y ventilada habitación con balcón a la calle, con o sin muebles. Otra más pequeña con entrada independiente. Precio de situación, casa de moralidad. Neptuno 80, segundo piso, teléfono M-8040.
B4 4011 30 feb 4

EDIFICIO CATEDRAL, casa para familias honorables. Hay ascensor, agua abundante. Habitaciones y departamentos muy frescos. Visitando este edificio, ningún otro le gustará después. Empedrado núm. 4.
B4 6991 8-7 Feb.

VIRTUDES 28, edificio moderno y fresco, espléndidas habitaciones para hombres solos y matrimonios sin niños, con muebles, ropa y limpieza, teléfono A-4253.
B4 3885 29 feb 5

ALQUILO AMPLIAS y ventiladas habitaciones, Durege y Correa, altos, taller carpintería, agua abundante mucho orden. Informes, en la misma. Telf. M-1429. Alquiler: 8 pesos.
B4 3800 29-8 Feb.

HABITACIONES BARATAS: Sol 79, 5, 7 y 8 pesos; departamentos, 15 pesos; Industria 115, habitaciones balcón, 10, 12 pesos; interiores, 8 pesos; Monte 397, habitaciones, 6, 7, y 10 pesos; departamentos, 9 y 12 pesos.
B4 3583 27-11 Feb.

EN LUJOSO EDIFICIO
Magníficas habitaciones con baño privado, agua caliente y teléfono, desde 15 pesos. Rogamos referencias, San Rafael 37, entre Rayo y San Nicolás.
B4 3430 26-4 Feb.

ESPLENDIDAS HABITACIONES desde 8 pesos en adelante; también una cocina, Galiano 68, altos de los almacenes de «La Opera».
B4 3429 26-5 Feb.

O'Reilly No. 51
CASA NUEVA
Se alquilan magníficas habitaciones, frescas, claras y ventiladas, agua caliente a todas horas, abundancia de baños modernos, teléfono, buen servicio, moralidad.
B4 2722 20 feb 4

B-6 Hoteles

HOTEL NUEVO
VILLEGAS 110, ENTRE MURALLA Y SOL
Casa de moralidad. Habitaciones y Apartamentos, muy frescos. Amueblados. Con agua caliente y fría. Servicio de elevador día y noche. Punto es ratégico, comercial y propio para oficinas.
B6 4558 3-11 Feb.

REGIO EDIFICIO
PRADO 85, ESQ. VIRTUDES
Habitaciones y apartamentos, con vista a Prado o Virtudes, con muebles y sin ellos, gran servicio de comida; elevador día y noche. Véalo y de seguro será nuestro huesped. Precios de situación.
B6 4470 2-12 Feb.

HOTEL "EDISON"
(Antiguo «Bilbao»), Neptuno 5, Prado y Consulado). Tel. A-9041. Importante reformas introducidas para el nuevo hotel «Edison». Amplias y ventiladas habitaciones con modernos servicios sanitarios privados; agua fría y caliente; elevador permanente, roof garden, cocina española y criolla, a cargo de su acreditado propietario Julio Gutiérrez. Precios económicos. Verdadera residencia para familias. Moralidad estricta.
B6 4316 1-6 Feb.

HOTEL PAN AMERICA.— Consulado 146, frentes a San Rafael y al Capitolio. Amplias y ventiladas habitaciones a precios de situación, comprendiendo todos los servicios. Abonos especiales al restaurant.
B6 3391 26-5 Feb.

THE SAVOY
F. Y 15, VEDADO
Telf. F-6616
Situado en un lugar alto del Vedado, con fácil y frecuente comunicación con la ciudad y repartos; rodeado de jardines, con 600 metros de hermosos portales. Las habitaciones tienen ventilación directa, teléfono, closet y baño particular con agua fría y caliente. Precios moderados, incluyendo tres excelentes comidas bien seleccionadas; el servicio en mesas separadas para cada familia.

ALQUILERES

HOTEL CAPITOLIO
PRADO No. 113. TELF. A-3537
Frente al Capitolio Nacional. El hotel mejor situado de la ciudad, y el más económico, contando con amplias y ventiladas habitaciones, cuenta la casa con los servicios de un excelente maestro cocinero y repostero. Para más informes, su propietario, V. Alvarez.
B6 J I R 8 enero 23

SE SOLICITAN

S-1 Criadas y Criados

SE NECESITAN UNA CRIADA para cuartos, sueldo 20 pesos; un criado de mano, 25 pesos y un chofer español, 30 pesos, que tengan recomendaciones, Compostela 58.
S1 4575 3-5 Feb.

S-3 Manejadoras

SE SOLICITA manejadora joven que hable inglés. Sueldo $20.00. G esquina a Línea.
S-3 4326 1-4 febrero.

S-11 Agentes y Socios

SE SOLICITAN TRES HOMBRES de acción, para agenciar, con referencias. Sueldo y comisión. Consultoría Central, Manzana de Gómez 251, de 9 a 12.
S11 4476 2-5 Feb.

SE SOLICITA SOCIO para un industria muy acreditada en la Plaza y en el extranjero: sólo es necesario algún dinero para resolver ciertos compromisos. No deje de interesarse que le ha de convenir. Puede usted dirigir el negocio. Informes: Francisco González Corrales y Carmen, bodega.
S11 4179 1-4 Feb.

SOLICITAMOS HOMBRES jóvenes, que deseen ganar de dos a tres pesos diarios, decentemente. Presentarse, mañana, de 10 a 12, en Estévez núm. 98.
S11 4272 1-4 Feb.

S-12 Solicitudes - Varias

SE NECESITA UNA JOVEN empleada, de apariencia y fisonomía atractiva, que sepa inglés. Interview Mr. Ewer, de 9 a 10 a. m. Hotel Alcázar, Cárdenas 81.
S12 4546 3-6 Feb.

NECESITO DOS BUENOS operarios albañiles y dos mozos de campo, que sepan arar con bueyes y tractor, guataquear, guadañear y demás trabajos agrícolas, trayendo todos referencias. Veranes, Calle 15, entre K. y L., Vedado. De 2 a 3 tarde y de 7 a 8 noche. Telf. F-1345.
S12 4509 3-7 Feb.

SOLICITO DOS MUCHACHOS inteligentes en víveres, con 1,500 pesos, para hacerles cargo de una buena casa. Trato con M. Fernández. Telf. FO-2726.
S12 4540 3-6 Feb.

SE SOLICITA UNA JOVEN que sepa jugar bridge y tenga recomendaciones. Informan: F-1153.
S12 4372 2-4 Feb.

AGENCIAS DE COLOCACIONES

M-5241 «LA MILAGROSA» A-8066: La Agencia que sirve lo más distinguido de Cuba, por tener su personal escogido, con referencias.
X. 4539 3-6 Feb.

DESEA USTED una cocinera, repostera, criada de cuartos, comedor, costurera, o manejadora, con buenas referencias; del país o extranjeras. Llame al Telf. F-3038 C. y Calzada, Vedado.
X. 4463 2-8 Feb.

"LA MATANCERA"
A-7740. Sirve rápidamente cocineras, criadas, toda clase de servidumbre y empleados de ambos sexos, con referencias. Calle Sol 111. Servicio permanente a todas horas.

AGENCIA «PRIMERA de Aguiar», Maloja 53. Telf. A-3090. La única que cuenta con un excelente personal, para todos los giros y toda clase de trabajos. Alonso.
X. 4389 2-11 Feb.

O-1 Criadas y Criados

SE ORECE JOVEN español, de criado de mano, acostumbrado a servicio fino, plancha ropa de caballero, hace toda clase de cocktails. Inmejorables referencias. Informan: F-1849.
O1 4562 3-6 Feb.

SE OFRECE MUCHACHA española, para limpieza o manejadora, es seria y formal, con buenas recomendaciones de las casas donde ha trabajado. FO-3181.
O1 4564 3-6 Feb.

SE OFRECE UN BUEN CRIADO, español, de servicio fino de comedor y ayuda de cámara, con buenas referencias de casas conocidas, donde ha trabajado. Informan: Telf. U-6893.
O1 4566 3-7 Feb.

SE OFRECEN DOS JOVENES españolas, buenas criadas de mano, manejadoras o cuartos; una sabe coser, y las dos tienen referencias de buenas casas. Telf. A-4792.
O1 4574 3-5 Feb.

SE DESEA COLOCAR una joven española para criada de mano o lavandera; entiende algo de cocina; tiene buenas referencias. Informan en Acosta 5. Tel. M-4378.
O1 4302 1-6 Feb.

DESEA COLOCARSE un joven español, criado de mano, en casa particular con buenas referencias de las casas donde ha trabajado; sirve a la rusa y española. Es fino y educado. F-6146.
O1 4443 2-5 Feb.

JOVEN ESPAÑOLA, con referencias, desea colocarse, para cuartos, comedor o manejadora. Telf. I-3797.
O1 4472 2-4 Feb.

DESEA COLOCARSE joven de color, para criada de cuartos o manejadora; tiene muy buenas referencias. Quiere ganar de 15 pesos en adelante. María. Telf. F-3038.
O1 4460 2-4 Feb.

DESEA COLOCARSE una muchacha española, para limpiar, entiende algo de cocina; tiene referencias. Telf. U-2186.
O1 4405 2-4 Feb.

DESEA COLOCARSE una española de mediana edad, para limpiar sabe algo de cocina; va al campo. Telf. U-7020.
O1 4422 2-4 Feb.

SE OFRECE MUCHACHA española, fina y de buena presencia, sirve perfectamente comedor; otra, sabe coser bien, lavar ropa fina; tienen buenas referencias, y lo mismo salen de La Habana. Telf. M-7122.
O1 4401 2-4 Feb.

BUEN CRIADO, PRACTICO en todo servicio. Competente en comedor, buenas referencias de casas conocidas de la sociedad, 28 años. Sale al campo, no tiene pretensiones. M-4071, vidriera de tabacos.
O1 4363 2-4 Feb.

SE DESEA COLOCAR una muchacha española, para todos los quehaceres de una corta familia; está práctica y tiene las mejores referencias. Telf. F-5748.
O1 4370 2-4 Feb.

SE DESEA COLOCAR una joven española, para criada de mano o cuartos; tiene referencias. Informan en la colecturía «La Purísima», Monte 5. Telf. A-2329.
O1 4356 2-5 Feb.

SE OFRECE criada de mano, española, sabe servir la mesa muy bien; también sabe lavar ropa fina, tiene muy buenas referencias. Telf. A-3343.
O1 4492 2 feb 4

SE OFRECEN

DESEA COLOCARSE una española de criada de mano, entiende algo de cocina, o de manejadora, no le importa salir a los repartos; tiene buenas referencias, o para lavar en su casa. A-2013.
O1 4480 2-4 Feb.

SE DESEA COLOCAR una joven española, para criada o manejadora, tiene buenas referencias. Informan Telf. M-5394.
O1 4450 2-4 Feb.

JOVEN español desea colocarse para criada de mano, sirve muy bien a la rusa y tiene inmejorables referencias. Telf. A-6719.
O1 4496 2 feb 4

DESEA colocarse joven española criada de mano, sabe servir la mesa a la rusa, tiene buenas referencias, no le importa salir a los repartos, sin pretensiones. Telf. M-8428.
O1 4490 2 feb 4

SE OFRECE muchacha catalana para limpiar y lavar, sabe un poco de cocina, tiene referencias. Teléfono F-5371.
O1 4505 2 feb 4

DESEA colocarse una joven del país para criada de cuartos o de comedor con referencias; en la misma una joven española para criada de mano o de cuartos, con referencias, M-1860.
O1 4500 2 feb 4

DESEA colocarse criado de mano peninsular, habituado a todo esmerado servicio, sin pretensiones y con referencias de buenas casas, va a cualquier punto. Telf. A-4792.
O1 4377 2 feb 4

JOVEN española desea colocarse para criada o manejadora, tiene referencias, teléfono F-2996.
O1 4503 2 feb 3

SE DESEA colocar una muchacha española de criada de mano o manejadora, tiene buenas referencias. Telf. A-1600
O- 4502 2 feb 4

DESEA COLOCARSE criado de mano peninsular, habituado a todo esmerado servicio, sin pretensiones, y con referencias de buenas casas; va a cualquier punto. Telf. A-4792.
O1 4377 2-4 Feb.

JOVEN ESPAÑOLA, con buenas referencias y práctica en todo, se coloca para cuartos, comedor o manejadora; sirve a la rusa, es cariñosa con los niños. M-3182.
O1 4376 2-4 Feb.

SE OFRECE CRIADO DE MANO español para casa particular, con buenos informes de las casas que ha trabajado; es formal, sin pretensiones. Va a cualquier parte. A-6505.
O1 4348 2-4 Feb.

SE DESEA COLOCAR un señor español, de 30 años de edad, de criado de mano, o portero o fregador de automóviles, no tiene pretensiones y tiene referencias de las casas que ha trabajado. Pregunten por José Rodríguez. Telf. A-8431.
O1 4436 2-4 Feb.

BUEN CRIADO, JOVEN español, se desea colocar para casa particular, es fino, respetuoso; no tiene pretensiones, muy buenas referencias de casas conocidas. M-5578.
O1 4430 2-4 Feb.

DESEA COLOCARSE un joven español, honrado y trabajador, para criado de mano o ayudante chofer u otros quehaceres; tiene buenas recomendaciones, José Gómez, Porvenir 9. Telf. M-7608.
O1 4432 2-4 Feb.

SE DESEA COLOCAR una joven española, para criada de mano o manejadora, desea casa seria; tiene referencias. Telf. FO-7062.
O1 4187 1-4 Feb.

SE DESEA COLOCAR una joven española, para cuartos y lavar y planchar, sabe coser un poco o para matrimonio solo, cocinar y limpiar. Informan: A-9273.
O1 4228 1-4 Feb.

SE DESEA COLOCAR una española, para criada de mano o manejadora, entiende algo de cocina; referencias las que deseen, duerme en la colocación. Informan: U-5362.
O1 4236 1-4 Feb.

SE DESEA colocar una joven española para criada de manos o para cuartos o para manejadora, informan Teléfono A-3994. Tiene referencias.
O-1 4337 1-4 febrero.

SE DESEA colocar una muchacha de criada de mano o manejadora lo mismo ayuda en la cocina si la enseñan, es seria, trabajadora, tiene muy buenas referencias. Telf. F-4836.
O-1 4295 1-4 febrero.

UNA PENINSULAR de mediana edad desea colocarse para los quehaceres de una casa. Tiene quien la recomiende. Llamar Telf. I-7487.
O-1 4296 1-4 febrero.

SE DESEA COLOCAR un joven japonés, criado de mano o jardinero, en casa particular: tiene buenas referencias. Informan: A-9814. Manuel Qwama.
O1 4252 1-4 Feb.

DESEA COLOCARSE una joven para criada o cuartos, sabe algo de cocina, no importa ir al campo, española; tiene quien la recomiende. Telf. A-5152.
O1 4248 1-4 Feb.

SE DESEA COLOCAR una joven española, para cuartos o comedor; tiene buenas referencias. Informan: Telf A-3637.
O1 4078 31-4 Feb.

DESEA COLOCARSE criado español, mediana edad, acostumbrado a buen servicio y con inmejorables referencias; me coloco también para el interior. Telf. A-3806.
O1 4091 31-4 Feb.

SE DESEA COLOCAR una joven española, de mediana edad, para criada de mano o manejadora. Para más informes, llamen al Telf. M-4196.
O1 4194 1-4 Feb.

JOVEN CON BUENAS referencias, desea colocarse para criada de mano o por horas; dormir fuera. Telf. FO-2620.
O1 4274 1-4 Feb.

O-2 Cocineras y Cocineros

JOVEN CHINO, maestro cocinero, repostero, desea colocarse casa particular, cocina criolla, española, americana, muy práctico; tiene buenas referencias. Informan: Telf. A-1324. Rafael, tintorería, Manrique 103.
O2 4559 3-5 Feb.

COCINERO ESPAÑOL, hombre solo, formal, cumplidor, desea colocarse, cocina francesa, americana, criolla, repostería, pastelería, toda clase de cakes pies. Trabajo Norteamérica, sin pretensiones. M-4357.
O2 4585 2-5 Feb.

UN ASIATICO COCINERO, muy práctico en cocina a la criolla y española, repostero, cocina muy bien. Mucho tiempo en el país; tiene buenas recomendaciones de donde trabajó. Calle Estévez número 24-A. Telf. M-6293 A-8035.
O2 4543 3-6 Feb.

DESEA COLOCARSE una cocinera, de color, ayuda a la limpieza; duerme en la colocación. Telf. U-2247.
O2 4553 3-5 Feb.

UN JOVEN CHINO, cocinero, desea colocarse en casa particular, para cocinar criolla, española y repostería. Informan: Gervasio número 1. Telf. U-6697.
O2 4514 3-6 Feb.

DESEA COLOCARSE una señora de color, para cocinar, lo mismo en casa particular o de huéspedes; sabe cumplir su obligación. Telf. U-3387.
O2 4525 3-5 Feb.

UNA BUENA COCINERA, de color, desea colocarse, sabe cumplir con su obligación, o para los demás quehaceres; tiene referencias, que le pidan. F-4186.
O2 4527 3-5 Feb.

SE DESEA COLOCAR una joven española, para cocinar y limpiar o criada de mano. Llamen: Telf. X-1634
O2 4362 2-5 Feb.

SE DESEA COLOCAR una señora española, para cocinar y limpiar; con buenas recomendaciones. Telf. I-4550
O2 4354 2-4 Feb.

DESEA COLOCARSE joven española, de cocinera, entiende de repostería. F-6228.
O2 4357 2-4 Feb.

M.E.C.D. 2016

SE OFRECEN

SE DESEAN COLOCAR dos españolas una para cocinar, entiende de toda clase cocina, y la otra para el comedor o para cuartos, sabe zurcir bien y servir a la rusa; tienen inmejorables referencias de buenas casas. Informan: Telf. FO-7727.
O2 4358 2-5 Feb.

SE OFRECE cocinero repostero español para casa particular o vivienda de ingenios, trabaja varias cocinas, va a cualquier sitio, tiene buenas referencias. Para avisos e informes, Casa Potín, teléfonos A-7387, A-2310.
O2 4487 2 feb 4

DESEA colocarse muchacha española para cocinar y limpiar, tiene buenas referencias. Telf. U-8239. Lola.
O2 4484 2 feb 4

SE OFRECE COCINERA de color, repostera, lo mismo cocina española, criolla y algo francesa; otra buena cocinera, cocinar, limpiar o criada, sabe lavar y planchar; ambas referencias inmejorables. M-7122.
O2 4400 2-4 Feb.

SE DESEA COLOCAR una cocinera española, de mediana edad, para cocinar y limpiar o para cocinar solo. No se coloca por 10 ni 12 pesos; tiene referencias. Informan: Telf. A-4714
O2 4425 2-4 Feb.

DESEAN COLOCARSE dos jóvenes españolas, para cocinar y limpiar, saben hacer dulces; para criadas de mano, de cuartos o manejadoras; saben coser un poco. Telf. U-8239, Adelina.
O2 4482 2-4 Feb.

UNA JOVEN ESPAÑOLA se desea colocar de cocinera, entiende de repostería: si es para matrimonio solo, cocina y limpia, sabe cumplir con su obligación, y tiene buenas recomendaciones. Telf. M-2492.
O2 4457 2-4 Feb.

COCINERO Y REPOSTERO, español, con referencias, desea colocación en casa particular o comercio; no tiene pretensiones, es muy limpio y trabajador. Informan: Telf. M-8633.
O2 4459 2-5 Feb.

DESEA colocarse una española para cocinar y limpiar o criada de mano o cuartos, tiene referencias. M-5895. Matilde.
O2 4497 2 feb 4

SE DESEA COLOCAR superior cocinera y fina repostera, cocina criolla y española, y buenas recomendaciones. Informan: Telf. M-4896.
O2 4391 2-4 Feb.

DESEA COLOCARSE una señora inglesa, de color, como cocinera, lavandera, o criada, medio día o diaria; con referencias. Llamen: Telf. A-3157
O2 4403 2-5 Feb.

SE OFRECE ESPAÑOLA de 40 años para cocinar y ayudar con su hijo de 15 años, para criado y otros servicios ;tiene buenas referencias; duermen en la colocación. Telf. M-5241.
O2 4404 2-4 Feb.

DESEA COLOCARSE joven del país, para cocinar o limpiar, manejar o lavar; tiene buenas referencias. Telf. U-5152.
O2 4355 2-4 Feb.

DESEA COLOCARSE una española para cocinar solamente, es repostera y hace plaza. Informan: Telf. F-1818.
O2 4461 2-4 Feb.

SE DESEA COLOCAR una señora española de cocinera, sabe cocinar a la española y a la criolla, sabe de repostería; es muy limpia. Telf. M-4132 Jesús María 14.
O2 4352 2-5 Feb.

UN JOVEN MAESTRO cocinero, repostero, asiático, se ofrece en casa particular; cocina muy bien española y criolla, cumple su obligación; tiene buenas referencias. Telf. U-9704.
O2 5347 2-6 Feb.

SE OFRECE BUEN COCINERO español, cocina criolla, española y francesa, repostería y pastelería; limpio, es hombre solo sale al campo; tiene referencias. Telf. A-3090.
O2 4441 2-4 Feb.

DESEA COLOCARSE señora seria y formal para cocinera, si es corta familia, limpia también, desea familia tratable; no duerme en la colocación. Telf. M-8633.
O2 4437 2-4 Feb.

SE DESEA COLOCAR una joven española, para cocinar y limpiar, siendo corta familia; desea casa seria. Va a los repartos. A-7474.
O2 4419 2-4 Feb.

SE DESEA COLOCAR una muchacha española, para cocinar y limpiar o para cuartos, sabe coser un poco. Telf. M-5317.
O2 4421 2-5 Feb.

COCINERO FINO, repostero, asiático, desea colocarse casa particular, cocina perfectamente a la criolla, española y francesa. Muy limpio y formal; sabe cumplir con su obligación y tiene buenas referencias. M-4389.
O2 4413 2-4 Feb.

DESEA COLOCARSE una señora catalana, de cocinera y repostera; tiene referencias. Informan: A-7685.
O2 4410 2-4 Feb.

SE OFRECEN DOS ESPAÑOLAS, mediana edad, una para cocinar y limpiar, siendo corta familia; otra, de criada de mano sabe cumplir su obligación; tienen buenas referencias. Telf. A-8855.
O2 4446 2-4 Feb.

EN CASA PARTICULAR, de familia honorable, cubana o americana, desea colocarse una buena cocinera y repostera. Informan: Virtudes 15.
O2 4196 1-5 Feb.

SE DESEA COLOCAR una cocinera y repostera, española, sabe cumplir su obligación. Informan: Telf. F-2528
O2 4268 1-4 Feb.

SE DESEA colocar joven española para cocinar y limpiar, en la misma un criado, referencias F-2675.
O-2 4329 1-4 febrero.

BUEN COCINERO y repostero, asiático, desea colocarse casa particular, cocina bien a la criolla, española, francesa y americana; tiene buenas recomendaciones. Informan: Telf. M-5010. Preguntar por José Wong.
O2 4257 1-4 Feb.

SE DESEA COLOCAR una señora de cocinera, con buenas referencias. Informan: Sitios y San Nicolás, bodega, M-5087.
O2 4258 1-4 Feb.

COCINERO DEL PAIS, se ofrece para casa particular, con muy buenas referencias, está dispuesto a ir a los barrios extremos o al campo, si le pagan los viajes. Telf. M-3280, bodega «La Mariposa».
O2 4235 1-5 Feb.

JOVEN ESPAÑOLA, desea colocarse en casa de moralidad, para cocinar y limpiar a corta familia, sabe cumplir con su obligación; tiene referencias. Telf. FO-2644.
O2 3799 29-4 Feb.

BUENA COCINERA española, desea colocarse casa particular o de comercio cocina a la criolla y a la española, sabe repostería y tiene muy buenas referencias. Desea casa de moralidad. Telf. A-6753.
O2 4044 31-4 Feb.

DESEA COLOCARSE cocinero asiático en casa particular o en el campo; tiene buen carácter y muy práctico en su trabajo; comida criolla, española, repostería etc. Informan: Telf. F-6134.
O2 3943 30-6 Feb.

O-3 Manejadoras

SE OFRECE JOVEN española, para manejadora, criada de mano o cuartos; tiene quien la garantice. Telf. I-6608.
O3 4474 2-4 Feb.

O-4 Crianderas

DESEA COLOCARSE una joven para criandera. Informan: Cuba 96, altos.
O4 4385 2-5 Feb.

O-5 Jardineros

SE DESEA COLOCAR, joven japonés, jardinero, en casa particular. Telf. A- 9814, Isidro Taira.
O5 4253 1-4 Feb.

SE OFRECEN

UN JOVEN JAPONES jardinero, desea colocarse de jardinero en casa particular o finca; entiende muy bien de jardín. Informan: Telf. A-9814. Preguntar por Shimamoto.
O5 4277 1-4 Feb.

SE DESEA COLOCAR un jardinero agricultor, con semillas varias, en casa particular o finca; otro para encargado de finca. Llamar a Rodríguez. Telf. I-7328.
O5 3912 29-4 Feb.

UN JARDINERO japonés desea colocarse en casa particular o finca tiene muchas semillas de flores. Teléfono A-6931 Calle O-Reilly.
O-5 4318 1-6 febrero.

O-6 Chóferes

SE DESEA COLOCAR joven español, de chofer particular o comercio; tiene buenas referencias. Informan: Telf. A-0881.
O6 4550 3-5 Feb.

CHOFER: JOVEN ESPAÑOL, desea colocarse en casa particular, 12 años de práctica, en toda clase de máquinas; inmejorables referencias de la última casa por espacio de dos años. No tiene pretensiones. M-5417.
O6 4455 2-4 Feb.

SE DESEA COLOCAR chofer, de mediana edad; tiene recomendaciones de casas que ha trabajado. Informan: Telf. U-7054, Benigno.
O6 4473 2-4 Feb.

CHOFER MECANICO, español, experto en manejar y reparaciones de toda clase de automóviles, con herramientas para todo servicio. Doy las garantías que quieran. F-3801.
O6 4408 2-7 Feb.

DESEA COLOCARSE chofer español, experto en toda clase de máquinas y mecánica, sin pretensiones y con referencias de casas conocidas. Telf. A-4792.
O6 4378 2-4 Feb.

CHAUFEUR español con 12 años de práctica y buenas referencias desea colocarse en casa particular para informes elf. F-2020. F-2727.
O-6 4344 1-4 febrero

DESEA COLOCARSE un chofer de color, de 40 años, casado, es buen mecánico y tiene excelentes recomendaciones de las casas que ha trabajado, Cecilio Gómez. Telf. F-5806.
O6 4190 1-5 Feb.

DESEA COLOCARSE chofer recomendado por familia, donde trabajó seis años y por la familia que trabaja actualmente. FO-2767.
O6 4279 1-4 Feb.

CHOFER MECANICO; joven japonés desea colocarse en casa particular; tiene buenas referencias y 8 años de experiencia en La Habana. Informan: Telf. A-9814.
O6 4263 1-5 Feb.

SE DESEA COLOCAR un matrimonio español; él, de chofer, mecánico, 15 años de práctica; ella de criada o manejadora; tienen buenas referencias. Van al interior. Telf. M-5339.
O6 4224 1-4 Feb.

O-7 Costureras - Modistas y Sombrereras

MODISTA ESPAÑOLA, se ofrece por días o como mejor convenga. Cose y corta por figurín. Informan: Telf. A-5788.
O7 4350 2-5 Feb.

O-8 Lavanderas y Lavanderos

UNA BUENA LAVANDERA, desea encontrar ropa para llevar a domicilio, sabe cumplir con su obligación; tiene quien la recomiende. Informan: F-6021, 23 y Baños núm. 90.
O8 4517 3-5 Feb.

O-9 Operarios y Aprendices

PRACTICA Y EXPERTA preparadora de calzado fino, solicita preparado en su casa; tiene quien la garantice. Informan: Telf. U-2521.
O9 4284 1-4 Feb.

O-10 Oficinistas

TENEDOR DE LIBROS, Corresponsal español-inglés. Todo o medio día. Magníficas referencias. A-2114. A. García. Apartado 685.
O10 4586 2-18 Feb.

TAQUIGRAFA inglés español, conocimientos generales oficina. Todo o medio día. Magníficas referencias, Apartado 744. M. K.
O10 4483 2 feb 5

O-12 Ofertas - Varias

JOVEN ESPAÑOL, desea colocarse en casa de comercio o almacén. Honrado, trabajador, fuerte y con recomendaciones. Telf. I-7626.
O12 4542 3-6 Feb.

A LOS DROGUISTAS
Laboratorios, Agencias, Productos Farmacéuticos, Perfumerías, Quincalleros, etc., se ofrece vendedor experto. Durante seis años he vendido y hecho propaganda a boticas y médicos de los productos de la Agencia de la Nuez Malteada. Escribir a Roca, Asociación Representantes del Comercio, Reina 3, Habana.
O12 4554 3-6 Feb.

SE OFRECE UN ESPAÑOL, mediana edad, ha trabajado en casas de salud, cuidar enfermos, portero, hombres solos, limpieza de oficinas. Con certificado de las mismas, de su trabajo. M-1734.
O12 4201 1-4 Feb.

SE COMPRAN

C-1 Casas

COMPRO CASAS AL CONTADO!
NO MAS de $500.000
NO MENOS de $5.000
NADA EN REPARTOS— SOLO TRATO POR CORREO
MARIO M. RECHINGER Apartado 174. Habana
C1 6999 17 17

DESEO COMPRAR una casa grande en La Habana o Vedado, no importa que sea antigua. Pago de contado. Informan: G. del Monte, Habana 82. Telf. A-2474.
C1 3839 29-13 Feb.

C-5 Muebles y Prendas

M-3500: COMPRO MUEBLES finos, corrientes, pianos, pianolas, radios, máquinas escribir, coser, objetos arte, baúles, maletas, oro viejo, archivos, divisiones, mamparas, antigüedades, enseres establecimientos. Liquido casas completas.
C5 4440 2-8 Feb.

A-7757. Compro muebles finos, corrientes, pianos, máquinas coser, escribir, calcular, baúles, maletas, libros, oro viejo, ropa, objetos arte, antigüedades, aparatos médicos, dentista. Acudo día festivo.
C5 4153 31 feb 7

A-2826: COMPRO TODA CLASE de muebles, como radios, pianos, ortofónicas, automóviles, máquinas de coser y escribir, objetos de arte. Pagamos más que nadie. A-2826.
C5 4256 1-4 Feb.

SE COMPRAN

COMPRAMOS, CAMBIAMOS
Muebles, pianos, neveras, juegos mimbre, máquinas coser y escribir, lámparas y objetos de arte. Telf. U-2110, San Rafael 167, «La Universal».
C5 4111 31-10 Feb.

COMPRO Y VENDO
Muebles modernos de todas clases, máquinas de escribir y coser. Oro viejo. Prendas rotas, cambiamos por nuevas. Llame al M-7337.
C5 3193 24 feb

COMPRAMOS oro viejo en prendas y otros objetos. Pagamos buenos precios. También cambiamos su valor por prendería de fantasía. Joyería, Muralla 82.
C5 59051 31 feb 12

C-8 Instrumentos de Músicas

COMPRO pianos de todas las marcas. Teléfono A-3091.
C8 4499 2 feb 5

SE VENDEN

V-1 Casas

SE VENDE UNA CASA, con sala, comedor, dos habitaciones, cocina, baño y gran patio, 1,000 pesos. Reconoce hipoteca de 500 pesos. Urge venta. Embarco. Llame al Telf. M-9015. Informan.
V1 4536 3-6 Feb.

EN PUNTO CENTRICO de La Habana, vendo en 7,500 pesos, casa dos plantas independientes. Informa su dueño en Blanco 16, de 1 a 4. No corredores.
V1 4532 3-6 Feb.

CALZADA JESUS DEL MONTE: Vendo buena casa, amplio frente y fondo, baño intercalado, gran sala, comedor, cinco cuartos. Dueño: Aguila 56, altos. De 10 a 4.
V1 4533 3-6 Feb.

GANGA. Casa de 8,000 pesos, se vende en 3,500 pesos, con 1,000 de contado. Diez metros de frente, por 25 de fondo. 160 metros de construcción. Techos monolíticos frente de granito. Cuatro cuartos, garage y demás comodidades. Informes: Vista Alegre 40, entre San Anastasio y Lawton.
V1 4447 2-5 Feb.

VEDADO. Se vende la gran residencia de 17 número 392 entre 2 y 4; se puede ver de dos a 3 p. m.
V1 4488 2 feb 4

VEDADO, OPORTUNIDAD
Calle 23 esquina, dos plantas, brisa, 20,000 pesos; otra próxima 23, ocho habitaciones, tres baños, 20,000 pesos; otra moderna, sala, comedor, tres habitaciones, 8,500 pesos; otra, cinco habitaciones, garage, 11,500 pesos. Mauriz. FO-7815.
V1 4360 2-7 Feb.

SE VENDE CASA en La Habana, en la calle de Sol, tiene 280 metros, es antigua y fuerte y se da barata, por querer vender. Puede verse al dueño para tratar, de 1 a 3, en la calle Simón Bolívar, antes Reina, número 116, librería.
V1 4282 1-6 Feb.

SE VENDE EN 6,000 PESOS: 3,500 pesos de contado resto por mensualidades, una casa en Almendares, Calle Lanuza entre B. y C., jardín, portal, sala, saleta, cuatro cuartos, hall, hermoso baño, comedor, cocina, pantry, garage, cuarto y servicio de criados. Informan en la misma, su dueño, Antonio Selleras.
V1 4199 1-5 Feb.

VENDO EN $2.000 Batista D esquina 9. Moderna. Portal, sala, saleta, dos cuartos, baño completo, tranvía puerta. Véala. Teléfono M-2330.
V1 3648 27-5 feb

CASA EN VENTA por ausencia de su dueño. Vendo tres accesorias y una casa de mampostería. Precio situación, 2,900 pesos. Informa: M. Tamargo, San José y Belascoaín, café, de 2 a 5. Telf. U-6900.
V1 3403 26-5 Feb.

SE VENDE LINDA casa en lo mejor del Reparto Almendares, 900 pesos de entrada y el resto con facilidades a pagar en 6 años. Precio: 5,600 pesos. Informa su dueña: FO-2992.
V1 2665 20-5 Feb.

GANGA, LEALTAD 234 4 HABITACIONES, $3,600
Se vende en Lealtad 234, entre Carmen y Belascoaín, con sala, comedor, 2 habitaciones, baño con 4 aparatos y bañadera empotrada, patio, cocina, y en los altos 2 habitaciones con baño y servicio. Ganga, $2,000 de entrada resto con facilidades de pago Señor Díaz, O-Reilly 40, cuarto piso. Teléfono M-7058.
V1 CT 21 feb 5

V-2 Solares

VENDO solar de esquina, Quinta Avenida y 4, reparto Buena Vista. 1,500 varas, a $2.50, tres cuadras paradero Columbia. Informan, Edificio Bacardí 310, de 11 a 1.
V2 4494 2 feb 5

GANGA EN ALMENDARES, 12 x 30 Vs. a $2.00
Se vende parcela en la Avenida Segunda y calle 8, reparto Almendares. $300 de entrada, resto con facilidades de pago. Informa, señor Carrillo. Teléfono I-1092.
V2 CT 2 feb 17

GANGA CALLE 17 VEDADO a $7.50 vara.
Se vende parcela de 12 vs. de frente, por 27 vs. de fondo, en la calle 17, entre las calles 22 y 24. Informan, Sr. Díaz, Telf. M-7058 y Srta. Samps, Teléfono F-2474.
V2 C-18 1-16 Feb.

SOLARES EN GANGA ALTURAS ALMEDARES
Avenida América, 16 x14, a $6.00: Calzada Columbia, esquina, 16 x 30, a $6.00; Calle 12 y Calzada, 16 x 30, a $4.50; Avenida del Río, 17 x 47 a $4.00; otro de 12 x 23, a $6,00; La Sierra, frente Parque, 15 x 58, a $5.50; otro, de esquina, 24 x 35 a $4.50; Almendares, solar, frente línea, 15 x 58, a $1.80; otro, a $1.50. Informa: Quintana. FO-2188.
V2 4104 31-31 Feb.

ALTURAS DE ALMENDARES FRENTE A LA CALZADA, A $5.75
Frente a la calzada, a $5 75 ... ...
Se vende parcela de 16 varas de frente por 35 de fondo, a la acera de la sombra, lugar fabricado y punto muy alto. Calzada de Columbia entre las Avenidas de América y Bélgica. Informes, señor Díaz, Telf. M-7058.
V2 CT 19 29 feb 8

SOLAR: VENTA O CAMBIO
Solar esquina, llano baratísimo, 18 por 35 varas, 625, Reparto Santa Amalia, cerquita Calzada Víbora, todo allí fabricado; también cambio por casa chica, Neptuno 208 U-1802. Informan.
V2 4315 1-7 Feb.

SOLAR FUENTE LUMINOSA CALLE DOCE, A $2.75
Se vende en la calle Doce entre las Avenidas Segunda y Tercera del reparto Ampliación de Almendares, con 12 varas de frente por 46 de fondo. Informes, señor Díaz, Telf. M-7058.
V2 CT 2 29 feb 8

MAGNIFICA OPORTUNIDAD: Pequeños lotes de terreno desde 10 a 25 metros frente, por 22.66 fondo, 17 esquina 12, Vedado. Casi regalados, Rosendo Platas, Empedrado 16, departamento 213.
V2 3903 29-8 Feb.

V-3 Fincas Rústicas

GANGA: VENDO FINCA, cuatro caballerías, tierra colorada, cercada, dos casas, arboleda, platanal, dos pozos, frutos menores, 4,200 pesos Banco Nova Scottia 303, Calixto Alcalde. M-3824.
V3 4508 3-6 Feb.

los económicos del diario
los lee quien puede pagar.
Departamento de Clasificados: Entrada principal del edificio
PRADO 103. Tel. A-3333

SE VENDEN

MANAGUA: SE VENDE la finca Santa Isabel. Facilidades de pago. Cinco y cuarto caballerías, palmares, frutales, terreno de primera, cerca de la Carretera. Dueño, Jesús del Monte núm. 398.
V3 4549 3-7 Feb.

FINCA ARROCERA. Vendo finca, 50 caballerías, en costa Sur, Habana, mayor parte zanjeada con plano, donde ya se cultivó arroz, 10 caballerías, tierra firme, 7,500 pesos; otra, una y media caballería, inmediata campo aviación «Curtiss», pozo, árboles frutales, buen terreno, corriente eléctrica. Precio situación. A. M. Lago, Gispert 4, San Antonio de los Baños.
V3 4456 2-5 Feb.

FINCA 15 CABALLERIAS: 16,000 pesos, 50 minutos exactos Habana, frente Carretera, zona Guanajay. Tierras superiores, llanas, palmares, frutales. Una positiva oportunidad, Benítez, Lagunas 115. Entrada por Belascoaín, 12 a 3.
V3 4449 2-4 Feb.

PRECIOSA FINCA
Arroyo Arenas, cuatro caballerías, moderna casa, todas comodidades, arboleda, $25,000; finquita, 10,000 metros 4,000 pesos, facilidades; una caballería costó 100,000: 20,000 pesos. Mauriz. FO-7815.
V3 4361 2-7 Feb.

VENDO FINCA: Tres y media caballerías, 30 kilómetros Habana, frente Carretera, buena tierra, toda laborable, mucha agua, buenas casas, frutales, palmas. Informes: Telf. FO-2437 Rosas.
V3 3779 29-6 Feb.

CALIXTO ALCALDE: Fincas rústicas, hipotecas, casas y solares. Telf M-3824, Banco Nova cotia, Departamento 303.
V3 2676 20-19 Feb.

V-4 Establecimientos

VENDO CAFE CHIQUITO: Negocio de oportunidad, poco precio, admito casita aunque tenga hipoteca, y cambio por fonda u otro negocio. Véalo, Fernández, Santa Clara 10, café.
V4 4444 2-6 Feb.

POR NO poderla atender vendo tintorería, buen punto, con buena clientela, se da barata. U-3598.
V4 4504 2 feb 5

PANADERIA, DULCERIA
Y víveres. Vendemos o arrendamos. Mejor admitiríamos socio, con mil pesos, mitad utilidades. Bien montada, surtida, sin deudos económica, antigua, acreditada, calle céntrica, comercial. Buena venta, mostrador. Pan 1,500 libras. Informes: Belascoaín y Figuras, café, Suárez y del Toro.
V4 4427 2-12 Feb.

BOTICA: SE VENDE bien surtida, en pueblo importante de gran comercio. Es negocio. Informa: Fernando Cueto San José 51 segundo piso.
V4 4424 2-5 Feb.

SE VENDE UN TALLER de Tintorería, con todos los adelantos modernos; tiene buena clientela asegurada. Se retira su dueño de tan importante negocio, por tener que embarcar para España. Informan, en Compostela 121, café.
V4 4412 2-8 Feb.

BODEGAS EN MARIANAO
Reparto Almendares, 2,100 pesos; otra bodega 1,500 surtidas. Alquileres baratísimos. Largos contratos. Comodidades para familia. Libres de deudas. Facilidades de pago. Neptuno 208. U-1802. Informa: Llenín.
V4 4314 1-7 Feb.

VENDO una esquina rentando 122, libre de todo peso, la cambio por bodega, precio $12.000. Solicito un hombre que disponga de $6.000 para un negocio que está dejando 500 pesos, informes Aguiar 52, García de 10 a 12.
V-4 4327 1-4 febrero.

REGALO VERDAD PANADERIA Y PROPIEDAD $7,500
Dos hornos modernos, maquinaria nueva. La panadería sola, vale más, elaborando mil libras diarias. Se dan facilidades de pago. Informes: San Rafael y Oquendo, café, de 1 a 5. Alvarez.
V4 4217 1-4 Feb.

VENDO POR NO ENTENDER depósito de aves y huevos, en Zanja 100, por sólo el valor de los enseres. Véalo hoy mismo, con 100 pesos se hace negocio.
V4 4097 31-5 Feb.

SE VENDE UNA VIDRIERA, 18 pesos, tabacos y cigaros. Propia para cualquier local. Informan: Amargura núm. 31.
V4 3589 27-30 En.

IMPORTANTE NEGOCIO
Por embarcar: Vendemos o cambiamos por casa o créditos hipotecarios: Importante fábrica productos necesidad comer. Es marca muy acreditada en Cuba y extranjero; fácil manejo, utilidad libre, mil pesos mensuales. Grandes existencias materias primas y elaboradas; maquinarias modernas y camiones de reparto. Ventas al contado. No corredores. Informes: Benjumeda 1 bajos, entre Nueva del Pilar y San Carlos, Sr. Fernández.
V4 3446 26-10 Feb.

SE VENDE UNA BODEGA, sola en esquina, mucho barrio, buen contrato, poco alquiler; también se cambia por propiedad. Informan: Villanueva 16, tostadero de café. B. Suárez.
V4 1472 11-11 Feb.

V-5 Muebles y Prendas

La Ganga del Año
Liquido las existencias que tengo en joyas, muebles y ropas, para dedicarme exclusivamente a préstamos sobre alhajas y objetos de valor. Interés 5 por ciento. «La Casa de Cuenllas», Maceo número 28. Telf. XO-1538 Guanabacoa.
V5 C-20 23-22 Feb.

MAQUINA SINGER, de ovillo central, en perfectas condiciones, con todas sus piezas de bordar, 20 pesos. Véala en Consulado 27, bajos, entre Prado y Genios.
V5 4529 3-5 Feb.

A-9647. Vendo juego cuarto tres cuerpos, Luis 15, tallado maravilloso, espejo grande; ídem juego recibidor mimbre, magnífico. Infinidad cosas. Juego sala a la primera oferta. Salud 16.
V5 4495 2 feb 5

POR AUSENTARSE: Se vende juego comedor nuevo; juego, caoba, de cuarto; sillones, mesas, etc. Llame: F-2963.
V5 4471 2-8 Feb.

UN MAGNIFICO APARATO Frigidaire. Solo 3 meses de uso. Lo vendo en 200 pesos, por tener que ausentarme. Informan: «La Nacional», Villegas 93.
V5 4366 2-7 Feb.

POR EMBARCARME vendo todos los muebles de mi casa, juego de cuarto, 25 pesos; sala 18 pesos; pianola, 50 pesos; cuadros, lámparas, como quiera, Lealtad 183 y medio. A-2826
V5 4434 2-5 Feb.

SE VENDEN

DE OCASION
Muebles, joyas, objetos de adorno, baúles, maletas, trajes, ropa en general, lámparas, todo muy barato, en la casa préstamos La Sociedad. Suárez 34 entre Apodaca y Gloria. Telf. A-7589.
V5 3043 23 feb 3

JUEGO DE TRES CUERPOS, 50 pesos; sala, 20 pesos, sólo tres días, Concha entre Luco y Justicia, Luyanó La Casa Mastache. Nota: Vendo también a mueblistas.
V5 4374 2-5 Feb.

VENDO URGENTEMENTE mis muebles juego de cuarto moderno, 30 peso; comedor, caoba, 9 piezas, 28 pesos; un librero, mediano, caoba, 8 pesos; nevera moderna, 8 pesos; juego cuarto señorita, 25 pesos; radio «Majestic» 1931, 60 pesos. A-5704, Jesús del Monte 27 alto.
V5 4368 2-8 Feb.

EMBARCO: VENDO barato regio juego cuarto, tres cuerpos, Arte Moderno, comedor caoba, Renacimiento; recibidor, piano, cuarto cola; lámparas, gobelinos. Todo nuevo, Manrique 130 bajos, cerca Reina.
V5 4439 2-8 Feb.

VENDO JUEGO de cuarto, comedor, recibidor, sala, vargueño. Precios reducidísimos, Concordia 31, altos, esquina a San Nicolás.
V5 3962 30-14 Feb.

MUEBLES BARATISIMOS: Escaparates $6,00; con lunas, $12.00; camas, $3.50; coquetas, $6.00; mesas noche $1.00; aparadores $6.00; mesas comer $4.00, fiambreras $3.00; neveras $7.00; máquinas Singer $10.00 victrolas, lámparas, burós, libreros, juego sala, comedor, cuarto, piezas sueltas, a como quiera, San Rafael 152, esquina Marqués González, «La Colonial». Telf. U-1488.
V5 3949 30-7 Feb.

MUEBLES. Juegos cuarto, $40; con escaparate, 3 cuerpos, $80; comedor, $35; estilo Renacimiento, $110; sala, $20; recibidor, $25; camas niño, $5; neveras, $11; vitrinas, $12; máquina Singer, $9; 6 sillas y 2 sillones, $10; sillones portal, 8. Infanta 88, Cao y Pita. Telf. U-4352.
V5 4017 30 feb 7

MAQUINAS DE COSER
«Singer», ovillo central e industriales. Tenemos gran surtido, todos precios, garantizadas. Tenemos piezas de repuesto todas clases. Compramos y cambiamos. Pagamos doble. Angeles 36 y Sitios. Telf. A-8861.
V5 3979 30-14 Feb.

QUIERO VENDER barato juego sala, recibidor, cuarto, comedor, nevera, ortofónica Victor, máquina ovillo, sillones portal, cuadros, lámparas reloj pared, San José 9, bajos, entre Lucena, Belascoaín.
V5 3828 29-5 Feb.

REMATE por diez días. Todas las existencias de mi casa, lámparas, cuadros, nevera, escaparate de lunas, vidrieras, cocinas y demás objetos. Ganga verdad. Calle Cuarteles número 1. Alcalá.
V5 3365 25 feb 4

MUEBLES CLASICOS y Arte Moderno, muy baratos, al contado y a plazos. abricación rápida a elección del cliente. Liquidación de enormes existencias, así como joyería, lámparas, etc., con el fondo y mensualidades que convenga al comprador. Cambiamos y alquilamos muebles, con opción a comprarlos, incluso los de lujo, rebajando el 50 por ciento de lo pagado. La Casa Ruisánchez (que anunci ala verdad). Angeles 13, esquina a Estrella, (del 25 al 31). Telf. A-2024.
V5 1821 13-13 Feb.

MAQUINAS SINGER
Ovillo y lanzadera, las garantizamos como nuevas, a precios de ocasión. las cambiamos por oro viejo, prendas rotas y otros objetos. Corrales 53. El Vesubio. M-7337.
V5 3194 24 feb 3

V-6 Maquinarias

PESAS Y MOLINOS
Estamos liquidando pesas Stimson y Toledo y Molinos de carne y café marca Pawer, los cuales estamos ofreciendo al precio de 25 a 50 pesos cada uno. Informes, Lonja del Comercio No. 416.
V6 3638 27-5 Feb.

COLONOS, HACENDADOS
Y contratistas. Regalo a precio de hierro viejo, tractor 50 H. P.; tres tanques de arados Lacrisse, implementos sin uso. Véalos y pruébelos, en el pueblo de Aguacate, Sr. Antonio Izquierdo.
V6 2705 20-4 Feb.

V-7 Automoviles y Accesorios

SE VENDE un Packard en perfectas condiciones, a toda prueba, cambio también por carro chico, puedo presentarlo a la hora que quieran. Teléfono I-3476. José Alvarez.
V7 4486 2 feb 8

CHASSIS Chevrolet 1929, 1 media toneladas, motor, gomas, etc., muy buen estado. Garage El Globo. San Miguel 179, a todas horas.
V7 4485 2 feb 10

SE VENDE CUPE COMERCIAL Pontiac», cinco gomas nuevas fuelle y vestidura acabados de poner, motor a prueba. Ofrezca y lléveselo, pues se necesita local. Tel. FO-1923.
V7 4516 3-6 Feb.

GANGA: SE VENDE un automóvil marca Durant, del 1930, cinco pasajeros, modelo especial, con dos gomas repuesto. Venta al contado. Informes: Garage Belén, Compostela 139
V7 4351 2-5 Feb.

PARA FAMILIA DE GUSTO: Vendo magnífico Cadillac, turismo siete pasajeros, gomas nuevas. Lo doy casi regalado. Véalo que lo compra, «El Relámpago», Concha 113.
V7 4428 2-6 Feb.

CAMION WHITE moderno, está completamente reparado, con las gomas nuevas. Lo mejor que puede adquirir una casa comercial. Lo vendo barato, «El Relámpago», Concha 113.
V7 4429 2-6 Feb.

50 AUTOS EN GANGA
27 Y ESPADA U-1799
Marmon-Sedan casi nuevo $ 850.00
Nash 5 p. Turismo casi nuevo $ 500.00
Roosevelt Sedan casi nuevo $ 650.00
Buick Turismo 5 pasajeros $ 125.00
Nash 7 p. magnífico .. .. $ 850.00
2 chasis Reo últimos modelos $1.500.00
Tengo once carros nuevos, Marmon y Nash a precios increíbles y con facilidades de pago
U-1799 FELIX O-SHEA F-3781
V-7 4322 1-5 febrero.

UNICA OPORTUNIDAD: Se vende casi regalado un Buick, de siete pasajeros, seis cilindros, motor a toda prueba. Véalo y se convencerá. Informan: Telf. I-3167.
V7 4273 1-4 Feb.

NASH SEIS CILINDROS, hace treinta kilómetros cinco gomas puestas de ayer, acabado pintar, fuelle nuevo, chapa todo el año, funcionando correctamente, 275 pesos, Lealtad 183 y medio. A-2826.
V7 5254 1-4 Feb.

PEERLES CERRADO, siete pasajeros, todo en perfectas condiciones, sin faltarle ningún detalle, pintura, vestidura, acumulador, gomas, poco uso. Lo doy menos 170 pesos. Telf. A-2826.
V7 4255 1-4 Feb.

SE VENDEN

SE VENDE MAQUINA cerrada, último tipo, Dodge Brothers, nueva. Se da por la mitad de su valor. Informan, I-6349. F. Pérez.
V7 4262 1-9 Feb.

GRAN TALLER DE CAPISTERIA
Reparación en general de radiadores, pintura «Duco», soldadura autógena, de Enrique Padilla. Infanta 5, entre Jovellar y San Lázaro. Telf. U-7267 Esta casa pinta con «Duco» todas las reparaciones de los trabajos de chapistería, con precios muy reducidos y con toda garantía en las reparaciones generales. Mi interés es que sea usted un cliente para siempre.
V7 13462 JIR Ind.

V-8 Instrumentos de Músicas.

SE VENDE UN PIANO moderno, de la acreditada marca J. L. Stowers, último tipo, con mandolina. Se da muy barato, con toda garantía. Aguila 139.
V8 4551 3-7 Feb.

VENDO URGENTEMENTE, regia victrola, marca Fischerst, el piano con alma, nuevecita, con mandolina, teclado blanco, grandes voces perfecto funcionamiento, garantizada, sin comején. Costó 1,095 pesos, regalo 60 pesos, rollero, banqueta, 100 rollos. A-5704, Jesús del Monte 27 altos.
V8 4581 3-7 Feb.

VENDO RADIO VICTOR Superete 1932, último modelo, costó 110 pesos; Victrola ortofónica portátil 10 pesos. Victor, 20 discos. A-5704, Jesús del Monte 27, altos.
V8 4580 3-7 Feb.

PIANO como nuevo, de la mejor marca, se da baratísimo. Monte 18 entre Aguila y Angeles.
V8 4498 2 feb 5

RADIOS "MAJESTIC" 1932
Cinco pesos mensuales; 15 pesos entrada; 80 pesos a plazos; 65 pesos contado. Garantizo son completamente nuevos, de paquete. Aceptamos como entrada o parte pago radios de todas marcas, victrolas, pianolas, muebles. Compramos, vendemos y cambiamos radios de uso. A-5704, Jesús del Monte 27 altos, una cuadra de Esquina Tejas.
V8 4369 2-8 Feb.

ORTOFONICA VICTOR, lujoso gabinete. Costó 160 pesos, con muchos discos modernos, 8 pesos; máquina Singer, ovillo, con sus piezas, nueva completamente 18 pesos, San Joaquín 33 altos.
V8 4423 2-5 Feb.

REGIO RADIO «Majestic», elegante mueble, costó 300 pesos, lo doy en menos de 50 pesos y el de la finca, 22 pesos, Lealtad 183 y medio. A-2826
V8 4435 2-5 Feb.

PIANOLA «ANGELUS», vendo en buen estado, excelentes voces como piano, Garantizo no tiene comején. Precio, 70 pesos. Telf I-3290.
V8 4186 1-4 Feb.

VENDO Radio R. C. A. completamente nuevo $28. Radio Majestic 1932 modelo 153, regalo $75 un mes de uso. A-5704, Jesús del Monte 27 altos, esquina a Tejas.
V-8 4301 1-5 febrero.

AFINE SU PIANO pianola, por $2.50. Absoluta garantía, Virgilio Fernández, procedente de grandes fábricas europeas Taller de reparaciones de pianos y autopianos, Zulueta 36 y medio. M-3040
V8 2583 19-18 Feb.

LIQUIDAMOS UN BUEN surtido de pianos, de famosas marcas; garantía como nuevos. Precios ínfimos y facilidades en el pago. «La Predilecta». San Rafael esquina a Oquendo
V8 3454 25-9 Feb.

V-9 Utiles de Oficinas

PUPITRES LIBREROS
Máquinas escribir, sumar, calcular, mimeógrafos, burós, archivos, mesas de todos tamaños, muebles de Oficina en general. Véalos: Villegas 6. Telf. A-8054.
V9 4197 1-6 Feb.

B U R O S
Máquinas escribir, sumar, calcular, mimeógrafos, muebles oficina en general. Véalos: Villegas 6. A-8054
COMPRO
Empeño, vendo, burós, máquinas escribir, muebles en general. Véalos: Villegas 6. A-8054. Losada.
MAQUINAS DE ESCRIBIR
Burós, archivos, libreros, mesas de todos tamaños. Véalos :Villegas 6. A-8054.
V9 JIR. En. 13 Mar. 13.

V-11 De Animales

SE VENDE cría de puercos de raza, los hay de todos tamaños incluso hembras muy próximas. Teléfono FO-7980. Country Club Park. Preguntar encargado. Aguilera.
V-11 4330 1-7 febrero.

V-10 Cajas Registradoras

CONTADORAS NATIONAL 5, 7 y 12 pesos mensuales. Ventas contado, de 90 días, descuento 20 por ciento. Oigo proposiciones con dinero. También hay de relance, baratas. Campanario 89. M-9571.
V10 3952 30-14 Feb.

V-11 De Animales

SACRIFICO CUATRO casetas desmontables, para 20 gallinas, con nidos de trampa, polleros y cercas todo nuevo. Finca Vista Alegre, Carretera Santa María Rosario, Cotorro.
V11 4229 1-10 Feb.

VENDO mulos, carros y arreos de todas clases, caballos, mulos de monta, un burro semental de 7 cuartas, cesta de mimbre ,cochecito. TODO MUY BARATO, JARRO Y CUERVO. Marina número 8, Jesús del Monte. Teléfono X-2876.
V11 C-6984 16-15 Feb

V-12 Objetos Varios

VENDO VARIAS VIDRIERAS, modernas, pequeñas y grandes, sillas de Viena, fondo madera; molino francés; nevera; pesa automática. Todo muy barato. Informan: Estrella 21.
V12 4582 3-6 Feb.

VENDO CURSO COMPLETO para aprender inglés de «Escuelas Internacionales por Correspondencia», con todos accesorios, 14 número 114, Vedado. Telfs. F-4617 M-3577. Muy barato.
V12 4572 3-6 Feb.

SE VENDEN MUY BARATO
Un entrepaño cedro, cinco metros largo, 2.75 alto, 75 fondo; un entrepaño pino, 2.75 largo, 2.70 alto y 80 fondo; una vidriera-escaparate, 4.25 largo, 2.30 alto, 70 fondo; una vidriera-escaparate, 3.40 largo, 2.30 alto, 70 fondo. «La Francia», Obispo y Aguacate.
V12 4520 3-6 Feb.

SE LIQUIDA UN GRAN muestrario de bordados juegos de cama y mantelería. A precio de fábrica. M. García, Monte 306.
V12 4409 2-10 Feb.

¡APROVECHEN! Magnífico juego, 6 cubiertos, todo plata alemana, en estuche, completamente nuevo. Lo vendo baratísimo, Lealtad 81, (primer piso).
V12 4365 2-7 Feb.

GANGA: DOY CASI regaladas, cuatro magníficas maletas de joyería, conteniendo cada una; 10 cubetas: mano para relojes. También un baúl de joyería de 70 x 60 x 60 cm. con 12 cubetas y sus paños, Lealtad 81, (primer piso).
V12 4364 2-7 Feb.

LIQUIDACION permanente de gran cantidad de vidrieras mostrador lunch. Todos tamaños. Cantina Frigidaire. Molinos de Café «Hobar Esteiner». Sillas fondo madera. Cajas caudales. Contadoras National. San guis burós. Pesas Toledo. No se repara en precio. Monte 248. Frente al Mercado.
V12 3326-361 27-11 feb

SE VENDEN

SE VENDE UNA COCINA gas con seis hornillas y con dos hornos; esmaltada de blanco, casi nueva. Se da barata. Puede verse cualquier hora, Teniente Rey 82.
V12 4181 1-6 Feb.

ARENA DULCE: Cernida y puesta sobre camiones, $1,00 metro; en obra, $1.50. Informes para pedidos: Manzana de Gómez 364. A-0383, (8 a 11). FO-1513, (12 a 2).
V12 3706 28-7 Feb.

DINERO E HIPOTECAS

SE OFRECE

1,500 PESOS AL 9 POR CIENTO, en primera hipoteca. No hay que pagar comisión. Dueño dinero, Suárez 3, de 8 a 9 mañana, y de 12 a 1 tarde.
Z. S. O. 4587 3-11 Feb.

EN HIPOTECA DOY 500 a 5,000 pesos, sin comisión, Habana, repartos; también 6,000 a 30,000, San Miguel 4, restaurant «El Ariete», vidriera, 9 a 3 Díaz.
Z. S. O. 4375 2-10 Feb.

DINERO EN HIPOTECA. Facilito, interés barato. Compro algunas casas y establecimientos, en La Habana. Mi seriedad y honradez, es bien conocida, Neptuno 208. U-1802 Manuel Llenín.
Z. S. O. 4313 1-5 Feb.

DINERO
No pierda tiempo. Cuando necesite tomar dinero en hipoteca o pagaré, vea a Fernández Alvarez, San Ignacio 50. Telf. A-4432, de 2 a 4. Operaciones rápidas y absoluta reserva.
Z. S. O. 4049 31-1 Mar.

DINERO para hipotecas, tengo cualquier cantidad, Habana y Repartos. Operaciones rápidas. También fincas rústicas y segundas. Campanería, Aguiar 68. M-7785.
Zso 4171 31 feb 5

DOY DINERO RAPIDAMENTE sobre automóviles, bóvedas y panteones; también lo facilito sobre casas, en pequeñas y grandes cantidades, a bajo interés. Telf. I-3167.
Z. S. O. 3924 30-5 Feb.

DINERO: al 6 1|2 00
Doy sobre casas en La Habana y Vedado. Informes: G. del Monte, en la calle de Habana número 82 o por Telf. A-2474.
ZSO. 3840 29-12 Feb.

DINERO
Doy grandes y pequeñas cantidades en hipotecas desde el 6 por ciento en adelante para La Habana y sus barrios. También tengo para los repartos. Operación rápida y absoluta reserva.
JULIO C. GRANDA
Obrapía 33. Telfs. M-5921 F-5759.
ZSO 2407 18-17 En.

Dinero en Hipoteca
En todas cantidades al tipo más bajo en plaza. Con la mayor reserva y prontitud.
MIGUEL F. MARQUEZ
Empedrado No. 16, altos, esquina a Cuba.
E 25 Dic. End.

BANCOS: COMPRO cheques, libretas, giros, pesetas, Córdova, Asturiano, Acciones Nuevo Frontón. Bonos y Obligaciones del Gobierno, Bonos y Acciones de todas las Compañías, Compostela 111. Manuel Piñol.
Zso 3545 27 feb 8

Se Toma

TOMO 5,000 PESOS al 9 por ciento, casa mampostería, más de 500 metros, junto a Belascoaín, moderna. Superior garantía. Dos años prorrogables, Benítez Lagunas 115, entrada por Belascoaín, 12 a 3.
Z.S.T. 4451 2-4 Feb.

PRIMERA HIPOTECA: Necesito 10 mil pesos, para Vedado; garantía reajustada, 35,000 pesos valor, frente a línea. Pago el 8 por ciento interés, más el impuesto. Informan, sin corretaje, Sitios 42. Telf. M-2632.
Z. S. T. 4321 1-5 Feb.

TOMO PRIMERA HIPOTECA 4,000 pesos, sobre casa moderna dos plantas, calle Rayo; también vendo en la misma calle, una, con todas comodidades, 3,300 pesos. Informa: B. Espinosa. No corredores. M-4593.
Z. S. T. 4276 1-5 Feb.

GIROS Y LETRAS

CAJAS RESERVADAS
Las tenemos en nuestras bóvedas, construídas con todos los adelantos modernos y las alquilamos para guardar valores de los interesados. En esta oficina daremos todos los detalles que se deseen.
N. GELATS Y COMPAÑIA
106 Aguiar 108, esq. a Amargura.
GSI. 894 7-7 Feb.

PARA EL HOGAR

PH-1 Casas de Comidas

ABUNDANTE Y BUENA comida: Se sirve a domicilio, a precios económicos. Artículos primera. Variación diaria. Línea número 28, Vedado. Telf. F-6759.
P-H1 3684 28-6 Feb.

PH-2 Reparación de Muebles

RESTAURAMOS muebles. La Casa Pardo. U-5161. Barnices muñeca, esmaltes Duco, pinturas mimbres a vapor, tapicería en general. Hacemos muebles para encargo, los reformamos, envasamos, azogamos espejos, ponemos cristales, trabajos garantizados. Precios baratísimos. San Rafael 130.
PH2 2073 15 feb 14

SUS MUEBLES: POR POCO dinero los barnizo, esmalto, tapizo, reformo, etc. A-7558, Aguila 145. Hago trabajos a domicilio, Rouco.
P-H2 3253 25-9 Feb.

LAMPARAS: LAS DORAMOS y restauramos, dejándolas como nuevas, en casa de «Valle y Martínez», Neptuno esquina a Gervasio, número 178 Telf. U-5651. Pregunten por Raul.
P-H2 3829 29-4 Feb.

PARA LAS DAMAS

PD-6 Interés para las Damas

«EL PENSAMIENTO»: Calzado a medida, cómodo, elegante. Especialidad pies delicados o defectuosos. Hacemos y formamos zapatos con tela de su vestido. Pasamos a domicilio, Luyanó 37, (Toyo). I-6608.
P. D. 6 4508 3-6 Feb.

MODISTA: HACE toda clase de vestidos por figurín. Precios de situación. Telf. U-2113. Pregunten por la modista.
P. D. 6 4349 2-4 Feb.

MODISTA: HACEMOS vestidos por los últimos figurines. En la misma se ofrece una buena modista para trabajar en casa particular, Tercera, entre 6 y 8, La Sierra. Telf. FO-2913.
P-D6 4251 1-8 Feb.

CORTE Y COSTURA
Modista titular: Sistema «Parrilla», hace por figurín, toda clase trabajos y moldes. Da clases día y noche de lo mismo. Precios situación, Aguila 66, altos, cerca Neptuno. M-2400.
D-D6 3564 27-4 Feb.

CARMEN M. DE CABALLERO: Modista. Confecciona y reforma trajes señora, por los últimos modelos franceses y americanos. Especialidad en el corte. Precios económicos. San Rafael 166, entre San Francisco y Espada.
P-D6 2791 21-5 Feb.

LIBROS E IMPRESOS

COMPRO UN DICCIONARIO "Espasa", en buenas condiciones, para abonarlo de contado. Diríjase o escriba a José Salvá, Muralla 83, altos.
L. e I. 4208 1-4 Feb.

ENSEÑANZAS

E-1 Academias

GRAN ACADEMIA Comercial, Inglés, Taquigrafía y Mecanografía. Director: "Luis B. Corrales", Reina 113. Enseñanza personal, sólida y rápida. Obsequio: Clases de Mecanografía, por $1.00 al mes.
E1 4537 3-4 Mar.

FORK UNION
Academia Militar acreditada. Preparatoria, Bachillerato, Comercio. Profesorado competente. Todos los sports piscina. Edificio prueba fuego. Clima ideal. Campamento y curso de verano. Diríjase: Dr. J. Wicker, President. Box 9. Fork Union, Virginia, o Castro-Poey, Trocadero 9.
E1 2897 22-21 En.

SISTEMA ALEMANY
ACADEMIA INTERNACIONAL
Hágase rápidamente experta profesora, corte incomparable, sistema moderno, fácil, práctico. Expido títulos. Clases domicilio y correspondencia de día y noche. Directora, Matilde Alemany, San Lázaro 131, esquina a San Nicolás. A-7044.
E1 3980 30-2 9Feb.

GRAN ACADEMIA DE CORTE NACIONAL
SISTEMA SERRA
Damos títulos de profesores en un mes. Admitimos pupilas y medio pupilas. Clases, correspondencia, día y noche, domicilio. Vendemos valioso Método «Serra». Lealtad 82. M-6846 Paquita Serra.
E1 1835 13-12 Feb.

E-2 Colegios

COLEGIO "SAN ELOY"
Pupilos. Precios de situación. Primera enseñanza, Preparatoria, Bachillerato, idiomas y comercio. Se admiten internos, medios internos y externos Calzada del Cerro número 620, Habana. Telf. I-6002. Pida prospectos.
E2 C-17 3-2 Feb.

E-5 Profesores

BAILES: Prof. Chileno R. CAÑAS
Danzón, son, fox, blue, tango. Aprendizaje rápido. Doy práctica con la enseñanza. Bailes de teatro, seriedad, competencia. Clases a todas horas. Empedrado 60.
E5 4207 1-6 Feb.

PROFESOR A DOMICILIO de Matemáticas y Ciencias para Bachillerato. Preparación Escuela de Ingenieros referencias. Precios económicos. Informes: I-7189.
E5 4266 1-4 Feb.

INGLES. Clases colectivas e individuales a precios convencionales. Método práctico de conversación por profesora competente, nativa de los Estados Unidos. Se garantizan resultados. Informan: Telf. A-4517.
E5 4005 30 feb 6

GUITARA Y CANTO: Canciones cubanas, mexicanas y españolas; también clases de piano, Monte 15, altos de «La Nueva Retreta». Telf. M-6169
E5 3783 29-5 Feb.

PIANO, SOLFEO, CANTO, violín, guitarra, mandolina. Enseñamos por sistema rapidísimo. Piezas al mes de empezar. Exámenes trimestrales. Especialidad alumnos haraganes. Vamos a domicilio. Baratísimo. A-0225, San Rafael núm. 71.
E5 1501 11-10 Feb.

INGLES, TAQUIGRAFIA (inglesa y española). Teneduría, Cálculos Mercantiles, Caligrafía, Mecanografía, Ortografía y Matemáticas. Clases en su casa a 3 pesos mensuales; a domicilio, 9 pesos. Profesor F. Heitzman. (Profesor Normal). Reina 30, altos. M-9247.
E5 79 2-5 Feb.

PROFESORA de instrucción elemental y superior, con buena práctica y magníficas referencias, se ofrece para dar clases a domicilio. Avisos al U-1473.
E5 3689 28 feb 12

INGLES: PROFESOR americano, con dos títulos, con experiencia de los métodos más rápidos, prácticos, modernos. Precios rebajados, Campanario 90, altos. A-0450. Duncan Thomas.
E5 3531 27-5 Feb.

DR. JUAN J. TORRA. U-2362. Prosor Matemáticas Elementales y Superiores, Aritmética, Algebra, Geometría, Trigonometría, Física. Prepara para ingreso Instituto, Normal, Cadetes, Aviación. Valle 71, segundo piso.
E5 3003 23-22 Feb.

INGLES
Enseñado por profesora americana. Sorprendentes resultados en pocas semanas. El discípulo leerá, escribirá y hablará el inglés en breve tiempo. Lecciones a domicilio, también. Miss. Kapan, Gran Hotel. Teniente Rey y Zulueta. M-9896.
E5 2904 22-21 En.

PROFESORA DE PRIMERA y Segunda Enseñanza. Ingreso al Instituto, Escuelas Normales y Kindergarten. Clases de Inglés, Taquigrafía «Pitman», inglesa y española. Telf. U-1152.
E5 2769 21-20 Feb.

DE INTERES GENERAL

SE DESEA SABER el actual paradero de las personas que en el año 1925, tenían a su cargo el cuidado de la casa San Isidro 70 y de los bienes que quedaron en ella. Informes: Altagracia Quesada, bodega «El Siboney», Mantilla, Carretera de Managua.
I. G. 4402 2-5 Mar.

PROPIETARIOS de casas. Si tiene hipotecada su casa van a establecerle procedimiento hipotecario o está en vía de que se la rematen, véame que se la salvaré. Condesa 21 entre Lealtad y Campanario.
I-G 4328 1-6 febrero.

PANTEONES Y BOVEDAS
«Las Tres Palmas». Construímos escaleras, pisos, mostradores y todo lo concerniente al ramo de marmolería. Traslados de restos, Calle 12 número 230. Telf. F-3462, Mons Cobas y Cía.
I-G. 4178 1-8 Feb.

SE REGALARAN 8 pesos, por ser recuerdo de familia, a la persona que devuelva un relojito con pulso de carey, que se perdió el miércoles 27 p. m., en Prado, desde el DIARIO DE LA MARINA, hasta Dragones. Interesado, en San Rafael 44.
Pérd. 4206 1-4 Feb.

DESEO SABER EL PARADERO de Gervasio Alonso, de Argañosa, La Peral, Asturias. Dirigirse a M. Fernández, Maceo 43, Amarillas, Provincia de Matanzas.
I-G. 2999 23-7 Feb.

¡A UD. LE DEBEN?
Compramos su crédito o gestionamos el cobro sin gasto alguno para usted. Bufete:
Dres. Calvo, Ferrer. Obrapía número 22, esquina San Ignacio. Telf. M.6665. (De 2 a 6).
IC 1176 9 feb 9

HEREDEROS DE TOMAS Steele, súbdito inglés que vino a Cuba sobre año 1841. Era mecánico de fundición. Diríjanse con pruebas al Dr. Alexander Kent, Cuba 76.
I-G. 803 6-5 Feb.

M.E.C.D. 2016

Febrero 4 de 1932 DIARIO DE LA MARINA Ejemplar 5 Centavos

Veinte Mil Máscaras Contra Gases Fabricadas en un Tren de Lavado Chino en New York

A TRAVES DE LA VIDA

(Por Héctor de Saavedra)

EL POR QUE DE LAS COSAS

El buen sentido es el principal fundamento de las buenas maneras. Pero como el buen sentido es un don que pocas personas han recibido al nacer, los pueblos cultos han inventado y establecido como reglas de conducta las más acomodadas a sus costumbres e ideas generales: éstas reglas han venido a ser como una especie de buen sentido artificial, destinado a sufrir la falta de juicio y de tacto, y es, solamente por este método, tan casuístico como ceremonioso, que la parte tonta de las gentes evita ponerse en ridículo y se sustrae a las críticas del mundo.

Digo esto a propósito de las puerilidades que mencioné ayer, al tratar de las exigencias del Protocolo, porque si bien es verdad que la generalidad de los hombres se portan como niños no es menos cierto que la parte seria y juiciosa, conociendo el defecto de la inmensa mayoría se adapte a él como a una necesidad sustancial. Por ello el gran Napoleón sabiendo que el francés (como dijo más tarde Aurelien Scholl) palpita por la «pasamanería», hacía que sus generales se cubrieran de plumas y entorchados mientras que él vestía una sencilla casaca de paño y calaba un simple sombrero de castor. ¡Cómo hubiera sonreído al ver el pomposo tricornio empenachado que portaba Su Excelencia el Embajador del Japón, nación milenaria que ignoraba lo que eran condados y baronías y que hoy compite en cuestión de títulos y necedades con la decrépita Europa!

Hay pues que aceptar el Protocolo y si no estuviera hecho ya para nivelar la deficiencia de los hombres, habría que inventarlo como un freno a los malos instintos y a las bajas maneras.

No es sólo en la etiqueta de las Naciones en el trato de sus grandes funcionarios sino en la vida privada de las sociedades, donde la gente necesita más de ese protocolo que en el concepto común se llama «la buena educación». ¡Cuántas veces nos quejamos de la falta de atención de nuestros amigos! Mil y uno son los errores que se cometen por carencia de tacto, de cultura y hasta de buen y natural sentido de bien proceder. Sabido es que si nosotros no batimos el «record» por lo menos vamos a la cabeza de los que cometen mala-crianzas, impertinencias y hasta groserías a título de «sabor criollo» de «franqueza» y de «cosas de cubanos», que no son—como espiritualmente dijo el Sr. Robreño— «para andar con boberías» cuando se presentaban dificultades y exigencias como pedir que fuera abogado un Magistrado del Supremo.

Pero no hay que ser exclusivista en la crítica y echarlo todo sobre los hombros del hijo de este país, el más irresponsable, quizás, de lo que hace.

Una señora «Ministra», sin duda alguna muy buena esposa, pero ignorante de ciertas formas sociales que no pudo aprender en su repentina exaltación, fué invitada y aceptó la comida que en su honor y para presentarla a otras damas, la ofreció con ocho días de anticipación una Señora de nuestro mundo. Llegada la fecha, hechas las invitaciones y preparada aquella comida en honor de la «Ministra», presentose ésta una hora antes del banquete a decir a la Señora (un tanto sorprendida por aquella visita extemporánea) que «la dispensara», pero que había olvidado que estaba comprometida y no podía asistir.

La cosa no tuvo mayores consecuencias y los otros convidados se divirtieron lindamente sin la presencia de la diplomática Señora.

Ahora bien, si nosotros no nos fijamos en la indumentaria, ni en «lo correcto', ni en nada que represente un sacrificio a nuestra comodidad, ¿no se impone un «Código de Buenas maneras» para que no tratemos a las visitas, «a la pata la llana» como acostumbramos con los de casa?

ASEGURASE QUE HA SALIDO UNA DIVISION DE TROPAS NIPONAS PARA SHANGHAI, AUNQUE LOS JAPONESES DICEN QUE NO MUEVEN SU EJERCITO

Yen, delegado chino ante la Liga de Naciones dijo ayer que el golpe dado por el Japón contra Shanghai es sólo con el objeto de distraer la atención de las potencias de su actuación en la Manchuria, asunto que para China es de importancia muy grande

HOY INFORMARA JAPON A LAS GRANDES POTENCIAS DE QUE NO PUEDE ACEPTAR SUS PROPOSICIONES

TOKIO, Japón, febrero 4. Jueves. AP.—El Japón informará hoy a las grandes potencias que no puede aceptar sus proposiciones para solucionar el conflicto de Shanghai.

El ministro de Estado Kenkichi Yoshizawa declaró esta mañana que el Japón no podía aceptar las sugestiones de las potencias en la forma en que las hacen y que, por esa causa, hará contra-proposiciones.

La causa particular de la dificultad radica en la quinta proposición del plan. Provee éste el arreglo de todas las controversias entre China y Japón de acuerdo con el espíritu del pacto Kellogg-Briand y la resolución del consejo de la Liga de las Naciones de 9 de diciembre, que designó una comisión de cinco neutrales para que investigase el conflicto.

Los otros cuatro puntos del plan pide la cesación de la violencia, la terminación de los preparativos bélicos, la retirada de los combatientes de puntos de contacto y el establecimiento de zonas neutrales.

El ministro de Estado declaró que el Japón jamás podría aceptar la intervención extranjera en las negociaciones chino-japonesas sobre Shanghai y Manchuria.

Dijo M. Yoshizawa que él invitaría a los Embajadores de los Estados Unidos, la Gran Bretaña y Francia durante el día de hoy a que estudiasen la proposición que formulará el gobierno japonés.

JAPONESES Y CHINOS HAN REANUDADO HOY JUEVES LAS HOSTILIDADES POR TIERRA Y POR EL RIO

SHANGHAI, febrero 4. (jueves) (AP).—Esta mañana se reanudaron las hostilidades entre chinos y japoneses usándose ametralladoras y piezas de artillería de campaña en un ancho frente.

El fuego de cañón se oye perfectamente en las secciones septentrionales de la ciudad y se cree que se extiende a lo largo del ferrocarril Shanghai-Woosung, a cuya área se han trasladado las operaciones importantes que antes se libraban en la ciudad nativa de Chapei.

Además de las operaciones en tierra, los buques de guerra japoneses han avanzado por el río Whang Po hacia Woosung, donde se cree que han entrado en acción, ametrallando las posiciones chinas a lo largo del ferrocarril, que corre paralelo al río hasta los fuertes citados.

CHINA ACEPTO LAS PROPOSICIONES DE PAZ DE LAS POTENCIAS

NANKIN, China, Febrero 3. (AP). —El Gobierno nacionalista de China ha anunciado la aceptación de las proposiciones de paz internacionales para la restauración de la paz en Shanghai. El Ministerio de Estado ha dicho que se han adoptado medidas para evitar nuevas luchas.

Este anuncio se hizo después que un grupo de aviadores chinos redactaron sus testamentos, se sentaron para que los retratasen y declararon que estaban dispuestos a dar sus vidas en defensa de su patria.

Entre los funcionarios chinos y japoneses se ha llegado a un convenio en virtud del cual ambas partes prometieron no recurrir a nuevas hostilidades en Nankin «a menos de que medie provocación».

Nankin se halla bajo la ley marcial y las autoridades chinas encomiendan a las tropas y a la policía que hagan todos los esfuerzos posibles a fin de proteger a los extranjeros.

LAS TROPAS DE JIRO TAMON ESTAN ACAMPADAS CERCA DE HARBIN DONDE ESPERAN ENTRAR HOY TRIUNFALES

CHANG CHUN, febrero 3. (AP).—Harbin, centro de los intereses del Gobierno soviet de Rusia en la Manchuria, se encuentra a punto de caer en las garras de los japoneses.

Millares de soldados del Ejército del general Jiro Tamon han acampado en los alrededores de la ciudad con el propósito de realizar una entrada triunfal mañana jueves. La temperatura es alrededor de treinta grados bajo cero Fahrenheit.

Recordando la costosa lucha que sostuvo la noche que precedió a la caída de Tsitsihar en noviembre, el general ha decidido esperar al amanecer para ocupar la ciudad.

Las fuerzas chinas del general Ting Chao, quien había declarado que defendería a Harbin a toda costa, se han retirado hacia el este, y el general Tamon no espera encontrar resistencia.

La noticia de que las fuerzas del general Ting salieron de Harbin en autobuses, se recibieron en ésta poco después que los despachos nipones anunciaban que el jefe chino intentaba continuar su oposición al avance de la dominación japoesa por el norte de la Manchuria.

DICEN LOS JAPONESES QUE HAN DESTRUIDO AYER LOS FUERTES CHINOS DE WOOSUNG CON SUS AEROPLANOS

Los despachos de Shanghai dan cuenta de que los aeroplanos japoneses del porta-aviones «Kaga» han destruído los fuertes chinos de Woosung. Agrega que mientras los aeroplanos dejaban caer bombas, los buques de guerra nipones utilizaron sus cañones contra las fortificaciones. Los aeroplanos no han podido ver síntomas de vida en los fuertes después del bombardeo.

«Los fuertes de Woosung abrieron fuego sobre la vigésimasexta escuadrilla de destroyers que está anclada fuera de la bahía», dice un comunicado oficial. «La escuadrilla replicó al fuego. Los hidroplanos y otra escuadrilla de destroyers se unieron al contraataque».

El vicealmirante Masazo Sakonji, viceministro de Marina, dijo que ha sido necesario destruir los fuertes de Woosung como medida de defensa y al objeto de eliminar toda amenaza a la navegación por el río Whang Po hasta Shanghai. Agregó que los fuertes hicieron treinta disparos en dirección al lugar donde estaban los destroyers en los momentos en que estos navegaban por el estuario de Whang Po.

Los despachos de Manchuria indicen que el general Jiro Tamon podrá apoderarse de Harbin sin combatir. El soviet de Rusia, que tiene 40.000 nacionales en Harbin y además es dueño de la mitad del Ferrocarril Oriental de China, que tiene sus oficinas en esa ciudad, hasta ahora han aceptado la perspectiva de la dominación japonesa con suaves objeciones.

Queda por verse, sin embargo, cuál será el resultado cuando los intereses rusos y japoneses, que son divergentes, se pongan en contacto. No es seguro que el Japón se contente con ocupar a Harbin ni se sabe si intentará extender sus operaciones hacia el Este y el Oeste para suprimir a los recalcitrantes elementos situados a lo largo del Ferrocarril Oriental.

Ya los japoneses han asumido prácticamente el control del funcionamiento en el ramal meridional del citado ferrocarril, que une a Harbin con Chang Chun.

CHINA SOLICITA DE LAS POTENCIAS QUE MANCHURIA SEA INCLUIDA EN EL ARREGLO CON LOS JAPONESES

GINEBRA, febrero 3 (A. P.)— La rica provincia de Manchuria que había pasado a un segundo término a causa de los recientes acontecimientos dramáticos ocurridos en Nan kin y Shanghai, volvió hoy a ocupar un lugar prominente cuando los chinos pidieron que las grandes potencias y la Liga incluyan esa provincia en su plan concertado para solucionar el conflicto chino-japonés.

La oposición de Tokío a cualquiera intervención de las potencias fué expresada al secretario de la Liga por Tsuneo Matsudaira, embajador japonés en Londres, y Naotake Sato, representante del Japón en la Liga.

Dijeron que el programa de paz sometido por los Estados Unidos, la Gran Bretaña, Francia e Italia al Japón solamente pudiera aplicarse a la situación en Shanghai.

Se ha sabido por personas bien enteradas que el Gobierno inglés—y posiblemente el americano—se propone que el plan de intervención de las potencias busque la solución de todo el problema del Extremo Oriente, incluso de la cuestión manchuriana. Los chinos consideran la Manchuria más importante que Shanghai. Mientras tanto, la delegación rusa a la conferencia del desarme ha declarado que nada se lograría intentando restaurar la paz en el Extremo Oriente.

Los rusos, reiterando que Moscú se ha negado a entrar en el conflicto, dijeron que la Liga ha demorado siempre la solución del problema manchuriano y que mientras la Liga delibera, Japón actúa.

Los asociados del doctor W. W. Yen, delegado chino a la Liga de las Naciones, aseguró que el golpe japonés contra Shanghai solamente ha tenido por objeto distraer la atención de la Liga y de las Grandes potencias, alejándolas del asunto de la Manchuria.

Estos chinos declararon que el Japón se retiraría con gusto de Shanghai bajo la presión de las potencias occidentales como precio para retener la rica sección situada encima de la gran muralla. El doctor Yen teme que la Liga y las potencias están caminando hacia una trampa nipona.

«Manchuria es muchas veces más importante para nosotros que Shanghai», dijo uno de los representantes chinos. «Los chinos harán todo lo posible para impedir que el Consejo de la Liga de las Naciones levante la vista del problema de la Manchuria».

UN PARLAMENTARIO INGLES SOSTIENE QUE EL JAPON TIENE ALIANZA SECRETA CON FRANCIA Y RUSIA PARA APODERARSE DE PARTE DE CHINA

Dice que el partido militarista, hoy en el poder tratará de realizar su ambicioso plan que comprende ocupación de Manchuria, Toma de Shanghai, Nankin y Yangtze, ocupación de Cantón y su costa, conquista de la Indo-China y por último la de la India

LOS CHINOS AFIRMAN HABER HUNDIDO UN DESTROYER JAPONES E INUTILIZADO OTROS DOS, EN SHANGHAI

SHANGHAI, China, febrero 4. Jueves. AP.—Las autoridades chinas decían hoy que sus fuerzas derribaron un aeroplano japonés, dando muerte al piloto, y que inutilizaron dos destroyers nipones además de hundir otro en la batalla de los fuertes de Woosung ocurridas ayer. Los funcionarios navales japoneses continúan negando veracidad a tales noticias.

Una fuerza de infantería de marina de los Estados Unidos, que llegó ayer en el crucero «Houston», desembarcó esta mañana en la aduana del establecimiento internacional.

Una gran sierra de madera japonesa está ardiendo en la frontera occidental del establecimiento internacional y numerosos incendios de la devastada Chapei vuelven a iluminar a Shanghai esta mañana, temiendo la población un nuevo bombardeo desde tierra y al aire. Estos temores han sido despertados por la noticia de que ciento veinte aeroplanos japoneses se concentran en buques porta-aviones anclados en las islas de Saddle de la bahía de Hang Chow.

Un fiero combate se libró ayer en esta ciudad y en los fuertes de Woosung, que se hallan en la desembocadura del río Whang Po, a dieciséis millas de Shanghai. Los chinos dicen que los cañones de los fuertes habían logrado hundir un destroyer japonés.

Teng Chen-Chuan, comandante de Woosung, dijo que el buque se fué a pique después que los artilleros chinos lograron hacer tres impactos pero las autoridades navales niponas declaran que no hay nada de eso y aseguran, en cambio, que los proyectiles de sus destroyers y las bombas de los aeroplanos convirtieron la fortaleza en una masa de hierro.

El comandante Teng declara que el daño causado por los japoneses ha sido menos impresionante. Uno de los cañones chinos, agrega, quedó inutilizado. De otras fuentes de información se ha sabido que los chinos tuvieron treinta bajas en Woosung. Las últimas informaciones dan cuenta de que todavía están en la fortaleza y que se preparan a defenderla contra otro ataque en el día de hoy.

Varios proyectiles chinos cayeron en el área del cuartel general japonés cerca de Hong Kew Park, en los terrenos de una escuela de niños, pero no hicieron explosión.

La marinería japonesa ha establecido una línea de ametralladoras a dos cuadras de la oficina de correos y del arroyo Soochow.

Los banqueros y hombres de negocios chinos han decidido reanudar sus operaciones y todos los establecimientos necesarios para el sostenimiento de la comunidad han abierto sus puertas al objeto de normalizar la vida.

Mamoru Shigeru, ministro japonés en China, en una entrevista celebrada hoy dijo que espera una solución pacífica, pero agregó que es difícil entablar negociaciones a causa de que las tropas cantonesas que combaten contra los nipones están obrando independientemente y probablemente son hostiles a la restauración del régimen de Chiang Kai-Shek.

No se han enviado soldados japoneses a Shanghai dijo, para que la política japonesa no fuera objeto de torcidas interpretaciones. El Japón no abriga el propósito de ocupar a Shanghai con carácter permanente. Agregó que los buques de guerra japoneses solamente desembarcarían un número limitado de marineros y que no podían hacer uso de sus cañones por el temor de causar daños al establecimiento internacional.

Declaró el ministdo que el Japón se propone restaurar la normalidad rápidamente. Su gobierno, agregó, no vacilaría en adoptar las medidas necesarias para proteger a sus nacionales, y cooperaría con las demás potencias en la defensa del área extranjera.

EL EMBARGO DE LOS EMBARQUES DE ARMAS DE ESTADOS UNIDOS A JAPON Y CHINA NO HA SIDO DECIDIDO AUN

No obstante la insistencia del senador Dill de que sea aprobada la resolución que ha presentado en la Comisión de Relaciones Exteriores del Senado, disponiendo el embargo absoluto de los embarques de armas a Japón y China, la Comisión ha decidido aplazar todo acuerdo sobre dicha medida. El presidente Borah teme que pudiera ser torcidamente interpretada la resolución del Senado de los Estados Unidos. Agregó que la proposición de ley se encuentra aun en el seno de la Comisión y que en cualquier momento podrá ser estudiada.

El coronel Richard H. Hooker, comandante de las fuerzas de infantería de marina de Shanghai, comunicó al Departamento de Marina que ha arreglado con los japoneses el que éstos retiren quinientos de sus marineros del sector donde ejercen funciones policíacas los americanos. Estos marineros japoneses fueron enviados a la sección donde se halla una fábrica de tejidos nipona para proteger las propiedades, pero inmediatamente sostuvieron fuego con los chinos. Los soldados de infantería de marina ingleses y americanos relevarán a los japoneses.

HONDA PREOCUPACION Y DISGUSTO EN WASHINGTON POR LA NEGATIVA NIPONA A ACEPTAR EL PLAN DE PAZ

WASHINGTON, febrero 3 (A. P.) —La continuación de la lucha en Shanghai hoy es causa de grandes inquietudes en los centros oficiales de Washington, donde se esperaba que el plan sometido al Japón y China podría silenciar el fuego de las baterías navales y de tierra.

China ha aceptado incondicionalmente las proposiciones de paz hechas por los Estados Unidos y la Gran Bretaña. Los mensajes de Tokío anunciando que el Japón no puede aceptar la quinta proposición del plan, que estipula la solución de todas las controversias pendientes entre las dos naciones por medio de negociaciones diplomáticas, han causado disgusto en el Departamento de Estado y en la Casa Blanca.

El Gobierno no hace ningún esfuerzo para ocultar la preocupación que le embarga, así como el temor de que los millares de hombres armados que se hallan dentro y fuera del establecimiento internacional no pueden ser contenidos, por lo que realiza toda clase de esfuerzos para precipitar las negociaciones de paz.

El almirante Pratt, jefe de las operaciones navales, prometió hoy una cooperación completa por parte del ejército y de la armada para conservar la seguridad y neutralidad del establecimiento internacional, en un mensaje de radio enviado al almirante Taylor, comandante en jefe de la flota asiática.

Pratt también envió un mensaje al almirante Taylor, en el cual declara tener completa confianza en que él y el almirante Nomura, que va a tomar el mando de la flota japonesa en aguas de China, encontrarán alguna «feliz solución» que garantice la neutralidad y seguridad del establecimiento internacional.

UN PARLAMENTARIO INGLES AFIRMA QUE EL JAPON TIENE UNA ALIANZA SECRETA CON FRANCIA Y RUSIA

NUEVA YORK, febrero 3. (AP.)—J. M. Kenwomthy, ex miembro laborista de la Cámara de los Comunes y teniente comandante retirado de la Armada británica, declaró hoy que, a su juicio, el Japón tiene una alianza secreta con Francia y Rusia para apoderarse de la Manchuria y de parte de la China propiamente tal.

—Sé que la noticia es sensacional y que Francia la ha desmentido, pero yo insisto en mi creencia, teniendo razones para ello.

—Mientras el partido militarista mande en el Japón, el Gobierno procurará realizar un plan muy ambicioso de expansión y de conquista. Ese plan tiene cinco fases. La primera ya está efectuada; es la ocupación de la Manchuria. La segunda es la toma de Shanghai, Nankin y el valle del Yankgtze. La tercera será la ocupación de Cantón y su costa. La cuarta, la conquista de la Indo China y la quinta la de la India.

Kenworthy afirmó también que Inglaterra y los Estados Unidos deben detener al Japón ahora, pero mediante el boicoteo, no la guerra.

VEINTE MIL MASCARAS CONTRA LOS GASES HAN SIDO FABRICADAS EN UN TREN DE LAVADO DE NUEVA YORK

PAWTUCKET, Rhode Island, febrero 3. (AP).—Un organizador del Partido Nacionalista chino dice hoy que durante los últimos meses se han fabricado veinte mil máscaras contra los gases en un tren de lavado de Pawtucket, enviándoselas inmediatamente a las fuerzas de China.

Han Loon, el organizador del Kuo Min Tang aludido, declara que la fabricación se efectuó tranquilamente en la lavandería de Sam Kee. Las máscaras eran del tipo llamado «respirador», y fueron hechas por numerosos chinos que acudían voluntariamente al taller en sus horas de ocio.

UNA DIVISION JAPONESA HACIA SHANGHAI

SHANGHAI, China, febrero 4. (Jueves.) (AP.)—Un despacho de Tokío dice hoy que según informes fidedignos, una división de tropas japonesas está en camino de Shanghai, aunque no hay confirmación oficial de la noticia.

TROPAS ITALIANAS HACIA SHANGHAI

POLA, Italia, febrero 4. (Jueves.) (AP.)—Un destacamento de tropas italianas de desembarco formado por doscientos hombres salió hoy hacia Gaeta, donde embarcará el viernes en el crucero «Trieste» en dirección a Shanghai.

Una muchedumbre aclamó a las tropas, que pertenecen al batallón de San Marco, al partir.

PARECE QUE SE COMBATE EN WOOSUNG

SHANGHAI, febrero 4. (Jueves.) (AP.)—Desde cerca de los fuertes de Woosung, en la desembocadura del río Whangpoo, a dieciséis millas de Shanghai, dicen que allí se está escuchando el tronar de los cañones.

HAN CAIDO VARIOS PROYECTILES DE CAÑON EN EL BARRIO DE RESIDENCIAS DE LA ZONA EXTRANJERA

SHANGHAI, China, febrero 4—(Jueves) (AP).—Tres destroyers japoneses bombardearon los fuertes de Woosung, en la desembocadura del río Whangpoo, al mediodía de hoy.

Han caído varios proyectiles de artillería en el barrio de residencias del Establecimiento Internacional. No se sabe de que cañones procedían pero se supone que sean de los que sostienen el duelo de artillería en el Chapei chino.

Al mediodía iba aumentando en volumen el fuego de la artillería ligera y de las ametralladoras, indicando que se está librando a esa hora un combate reñido.

El almirante Montgomery M. Taylor, comandante de la escuadra norte-americana de Asia, desembarcó hoy del crucero Houston, en el que iza su insignia, para inspeccionar el cuartel de la infantería de Marina de los Estados Unidos y las defensas de ésta.

JAPON PREPARA SU RESPUESTA A LAS POTENCIAS

TOKIO, febrero 4 (jueves) (AP). El Ministro de Estado Kenkichi Yoshizawa trató hoy de la respuesta del japón, a las proposiciones de paz de los Estados Unidos, Inglaterra y Francia, con el general Sadao Araki Ministro de la Guerra, en una serie de conferencias.

El general Araki, estuvo al mediodía en el Ministerio de Estado, para tratar de la réplica que el Japón dará al proyecto de suspender las hostilidades en China.

Los dos Ministros estuvieron encerrados más de una hora, después de lo cual el jefe de la cancillería conversó con el almirante Minea Osumi, Ministro de la Marina.

Se cree que M. Yoshizawa irá más tarde a palacio para obtener del Emperador Hirohito la sanción a la respuesta nipona, que posteriormente será entregada a los Embajadores de las tres naciones interesadas.

El vicealmirante Kichisaburo Nomura, comandante de la recien organizada tercera flota japonesa, salió hoy hacia Shanghai, para asumir sus nuevos deberes.

SHANGHAI ESTA SIENDO AZOTADA POR UNA VIOLENTA TORMENTA QUE HA PARALIZADO LAS OPERACIONES

SHANGHAI, febrero 4. (Jueves.) (AP.)—En el distrito de Hongkow, donde las ametralladoras japonesas barrieron calles y casas el miércoles, para cazar a los tiradores chinos, la situación era hoy tranquila en comparación con la imperante en los últimos días. Pero de vez en cuando puede escucharse el tiroteo mientras los infantes de Marina nipones continúan buscando enemigos.

Una tormenta de nieve y lluvia envuelve hoy a Shanghai. El viento causa violentísima marejada en la costa china. Cinco destroyers norteamericanos que iban a llegar esta mañana, procedentes de Manila están demorados.

Los infantes de Marina de los Estados Unidos sustituyeron a los japoneses en la zona de los telares de algodón nipones, en el sector norteamericano del Establecimiento Internacional, para consolidar sus posiciones a lo largo del arroyo de Soochow, frente a la barricadas chinas que están en la orilla opuesta.

Los japoneses han convertido el edificio de los telares en un verdadero arsenal. Al salir para sus nuevas posiciones, llevaban centenares de ametralladoras.

OTRO ESTADISTA JAPONES EXPLICA LA ACTITUD DE SU PATRIA

NUEVA YORK, febrero 3. (AP.)—Nastake Sato, jefe de la delegación japonesa a la Conferencia del Desarme, dijo esta noche en un discurso por radio que el Japón solamente desea la paz y el orden en la Manchuria y que no tiene ambiciones territoriales en China.

Agregó Sato que su patria tiene un derecho económico en la Manchuria porque la defendió contra Rusia en una guerra en que era parte no solamente el interés nipón, sino también el chino, a pesar de lo cual no desea obtener ningún privilegio económico al amparo de la vieja política de la puerta abierta, sancionada por el tratado de Washington de 1922.

—Lo único que ocurre de especial—dijo también Sato—es que tenemos que defendernos contra el desorden y la violencia de China.

SUSPENDERAN LA FIESTA DEL AÑO NUEVO CHINO EN HONOLULU

HONOLULU, Islas Hawaii, febrero 4. (Jueves.) (AP.)—A consecuencia del bombardeo del barrio chino de Chapei (Shanghai) por los japoneses, la Cámara de Comercio China ha pedido a sus compatriotas que se abstengan de gastar dinero en cohetes y en otros festejos para celebrar el Año Nuevo, mañana, viernes y días siguientes.

La Cámara pide que el dinero así ahorrado, sea dedicado a socorrer a los damnificados por el bombardeo.

Un Millonario Popular

(Por Gastón Mora)

Con motivo de recientes declaraciones hechas por el gran ingeniero y constructor de automóviles, Henry Ford, que ya publicó este periódico, correspondiente al día primero del mes en curso, ha tenido el autor de las presentes líneas el honor de recibir la visita de algunos obreros y empleados, quienes nos han pedido, y los complacemos con mucho gusto, **que aplaudamos** las doctrinas expuestas y defendidas por Ford en las consabidas manifestaciones, en las que ha discurrido sobriamente, pero con admirable sentido práctico, acerca de la actual crisis **«económico-industrial»** que se hace sentir en casi todos los pueblos de civilización occidental. Nuestros visitantes se han encantado con los puntos de vista de Ford y lo que lamentan, nos dijeron, es que **«el buen amigo del proletariado no sea Presidente de los Estados Unidos».** Los señores que tuvieron la bondad de vernos concretan, en los siguientes términos, las doctrinas, que tanto celebran, de ese poderoso y fecundo genio de la industria de fabricación de automóviles la cual lo ha hecho famoso en todos los continentes. «Ford, exclaman, es partidario de la gran producción, es opuesto a su restricción. A la que pudieran hacer los fabricantes, y con mucha mayor razón a la que se acordase por los Poderes Públicos. Ford es contrario a la adopción de medidas oficiales para elevar artificialmente los precios de los productos o artículos manufacturados. Ford quiere altos salarios, grandes emolumentos para los proletarios para los trabajadores, porque así habrá aumento de consumo, y, por consiguiente, aumento de demanda, aumento de producción. Ford cree que el exceso de producción estimulará a la busca de nuevos usos y empleos para ese sobrante o remanente». Estas declaraciones del gran industrial, encantan a los trabajadores, encantan a cuantos trabajan personalmente, a cuantos viven de salarios y sueldos, a todos los partidarios de **la libre fabricación y de la libre venta de los productos.** Ford es una inmensa autoridad en las materias sobre las cuales habla.

Ha sabido hacerse el más insigne de los **Magnates industriales. Con su prodigiosa capacidad de concepción y ejecución ha revolucionado la industria automovilista.** Se ha hecho **multimillonario** en fuerza de iniciativa, de acometividad, de acción constante. Con energía y decisión lo han ayudado sus obreros y empleados, y él los ha recompensado pagándoles los más elevados jornales, los más elevados sueldos, y poniendo a su disposición institutos **docentes** e institutos sanitarios. **«La organización industrial «Ford»** ha elevado grandemente el **«standard of life»** de todo el enorme personal que para ella trabaja mecánica e intelectualmente. De ahí la inmensa y justificada popularidad de Ford.

La política de la restricción industrial tiene en Ford un adversario convencido y resuelto. Quiere el grande hombre de la industria contemporánea **una gran producción para que haya un gran consumo.** Por mal **no está,** para él, **en él exceso de producción, sino en el debilitamiento** de la capacidad adquisitiva; de poder de compra. Sea mucha, sea considerable la potencia de adquisición, y el consumo crecerá en la misma proporción, en el mismo grado. En el hombre civilizado es extraordinaria **la capacidad de absorción** de los productos que le ofrece la industria moderna. Se vé, por ejemplo, que a medida que aumentan los recursos adquisitivos, de compra, en las clases populares, en las clases medias, y en las clases superiores, aumenta el consumo. Con más dinero disponible, invertible, se come con más abundancia; se tiene más calzado; más vestidos; más muebles, mejores habitaciones y casas, y hasta numerosos artículos **suntuarios.** Sabido es que las gentes acomodadas, pudientes, adineradas pagan más impuestos de consumo que las clases pobres sencillamente **porque consumen más.** El rico, el que gana mucho o bastante dinero compra **no sólo lo que verdaderamente necesita, sino más de lo que necesita.** Adquiere muchos zapatos, muchos sombreros, muchos trajes, muchas prendas. Este mayor consumo se debe a la mayor capacidad de adquisición. Y habiendo consumo más extenso, habrá producción más extensa. El uno provoca a la otra. **El consumidor hace al productor.** Por esto la política industrial del gran Ford procura el acrecentamiento del poder de compra, de la capacidad adquisitiva, mediante la elevación de los salarios y de los sueldos. Consumiéndose más, vende más el comerciante, y produce más el fabricante, y hay más impuestos para el Tesoro público. **Los altos salarios y los altos sueldos y los altos presupuestos son —se ha dicho, los mejores canales, los mejores vehículos para distribuir la riqueza pública, para difundir el bienestar económico.**

REALIZADA CON EXITO LA OPERACION DE UN OJO A Mr. MC DONALD

LONDRES, febrero 3 (AP).— El Primer Ministro McDonald se dirigió hoy a una clínica, después del Consejo de Gabinete, sometiéndose a la operación del glaucoma, en su ojo izquierdo. los Médicos dicen que la intervención se efectuó con todo éxito, y que McDonald descansaba bien esta noche. La operación fué prácticada con anestesia local.

SALVADAS SEIS PERSONAS DE UNA EMBARCACION QUE SE INCENDIO EN MIAMI FLA

— MIAMI, Florida febrero 3 AP.— Seis personas, dos de ellas mujeres fueron salvadas hoy de una embarcación incendiada a cuatro millas de este puerto, en los momentos en que notenían más remedio que morir quemadas o ahogadas. Uno de los salvados, la señora Russell Armen trout, sufrió quemaduras gravísimas

DESMIENTEN EL ALZAMIENTO DE TRES GENERALES

Circulaban rumores de que se habían sublevado contra el Gbno. mexicano

CIUDAD MEXICO, febrero 3—(AP).—Los rumores de que tres generales que pertenecieron al Gabinete se han levantado en armas contra el Gobierno, fueron desmentidos hoy por el presidente de la comisión congresional permanente, José Santos Alonso, en la sesión semanal de ésta.

Los tres generales aludidos son Saturnino Cedillo, Lázaro Cárdenas y Juan Andreu Almazán, este último ex-Secretario de la Guerra. El señor Santos dijo que son traidores y anti-revolucionarios los que propaguen esos maliciosos y falsos informes.

—Recomiendo a los emenigos de la Revolución que la combatan con armas, no con mentiras—dijo.

UNA COMISION GENERAL DE LA CONFERENCIA

Estará integrada por los delegados jefes de las 60 naciones representadas

GINEBRA, febrero 3. (AP.))—La Conferencia Mundial del Desarme trabaja hoy para nombrar una comisión general que sirva de Tribunal de Apelaciones en todos los problemas difíciles que surjan. Dicho organismo estará integrado por los delegados jefes de las sesenta naciones representadas y resolverá definitivamente sobre todos los puntos difíciles.

El puesto de vicepresidente de la Conferencia, muy importante ya que Arthur Henderson, presidente, puede tener que retirarse en cualquier momento, por el mal estado de su salud, fué hoy motivo de una dura batalla.

Francia apoya al ministro de Estado cesco-eslovako, pero encuentra mucha oposición. La Comisión de Procedimientos eludió la delicada cuestión nombrando catorce vicepresidentes, que ocuparán la presidencia por turno, si fuese necesario.

LOS EMBARQUES DE PAPAS DEL CANADA A CUBA

Desde el otoño último se han cuadruplicado respecto al año pasado

FREDERICTON, en New Brunswick, Canadá, febrero 3. (AP).—Los embarques de papas de esta región con destino a Cuba han sido, desde el otoño último, el cuádruple que en el mismo período del año anterior. C. H. Godwin, inspector de la cosecha, anunció hoy que los embarques desde el primero de septiembre de 1931 a enero de 1932, han ascendido a 420 mil bushels, habiéndose ya dispuesto de la mitad de aquélla y esperándose que Cuba pida cien mil bushels más.

Los cosecheros creen que si Inglaterra levantase el embargo sobre las papas canadienses, se encontraría en el mercado consumidor británico colocación para parte de la producción.

Mientras, el mercado cubano sigue siendo el mejor para la cosecha del Canadá. Cuba ha comprado en esta temporada 420 mil bushels de papas de esta región.

OCHO REVOLUCIONARIOS VENEZOLANOS LLEGARON A BOGOTA POR RECURSOS

BOGOTA, Colombia, febrero 3. (AP).—Ocho miembros del que fué ejército revolucionario de Venezuela, mandado por el general Arévalo Cedeño, han llegado a Bogotá en busca de recursos con los que partir de Colombia. Dicho ejército fué el que intentó derrocar el Gobierno del presidente Gómez.

Según sus declaraciones, Arévalo Cedeño huyó a Costa Rica, donde se encuentra. Todos fueron internados por las autoridades colombianas cuando cruzaron la frontera, por Arauca. Ninguno quiere volver a Venezuela.

COMBATES CON SANDINISTAS EN NICARAGUA

En los varios encuentros con la guardia nacional, los rebeldes se retiraron

MANAGUA, Nicaragua, febrero 3—(AP).—Hoy se supo que dos miembros de la Guardia Nacional perecieron y un oficial de infantería de Marina de los Estados Unidos resultó herido en dos escaramuzas habidas cerca de Matagalpa el martes.

Los choques ocurrieron en río Tuma, participando en ellos un destacamento de guardias nacionales, formado por 48 hombres y mandados por oficiales norte-americanos. Un grupo de sandinistas hizo frente a la sección, dejando cuatro muertos y dos heridos en el campo.

La jefatura de la Guardia Nacional informa que la patrulla tuvo contacto con cien sandinistas, durando el combate dos horas y media antes de que el enemigo se retirase Hubo otra escaramuza de treinta minutos por la tarde, después de la cual los rebeldes se dispersaron.

Hay pruebas de que los sandinistas sufrieron otras bajas.

EL PRESIDENTE HOOVER PIDE AL PUEBLO QUE NO ACAPARE TANTO EL DINERO

WASHINGTON, febrero 3 (AP). El Presidente Hoover pidió hoy al pueblo de los Estados Unidos que no acapare dinero, afirmando que se estima en mil doscientos cincuenta millones de pesos el que ha sido retirado de los bancos, para guardar fuera de estos.

El Presidente declara que a causa de las necesidades de la reserva monetaria, cada dólar que así se retire significa varias veces su valor en merma de las facilidades crediticias, retardándose no poco la recuperación económica.

M.E.C.D. 2016