1A SECCION

EL DIARIO DE LA MARINA es el periódico más antiguo de Cuba. Fué fundado en el año mil ochocientos treinta y dos.

Servicios especiales de España.

DIARIO DE LA MARINA

MIEMBRO de The Associated Press. Esta queda autorizada para usar nuestros servicios y noticias de información.

Hilo directo con New York

1A SECCION

AÑO XCIX.—NUM. 192. Acogido a la franquicia postal LA HABANA, LUNES, 3 DE AGOSTO DE 1931.—SANTAS LIDIA Y CIRA. TIEMPO PARA HOY: BUENO EJEMPLAR: 5 CENTAVOS

"YA SOMOS LIBRES. NADA NI NADIE PODRA OPONERSE AHORA A LA VOLUNTAD DEL PUEBLO CATALAN," DIJO MACIA AL CONOCER EL GRAN TRIUNFO DEL ESTATUTO

El gentío aclamó a Maciá como presidente perpetuo de la Generalidad Catalana

ENORME MAYORIA DE VOTOS

BARCELONA, agosto 2. (AP).—El resultado total del referendum popular para la aprobación del Estatuto Catalán, en la ciudad de Barcelona, fué el siguiente: 137,009 votos en favor, 2,157 en contra y 430 en blanco.

Las noticias recibidas hasta ahora del resto de Cataluña, permiten asegurar que el 90 por 100 de los electores ha votado a favor.

Al conocerse en Barcelona el resultado favorable, manifestaciones entusiastas recorrieron las Ramblas con banderas y letreros que decían «¡Viva Cataluña libre!» y «¡Viva el Estado catalán!»

DECLARACIONES DE MACIA

BARCELONA, agosto 2. (AP).—Al conocerse esta noche que el resultado del plebiscito había sido, como se esperaba, favorable al Estatuto aprobado por la Generalidad de Barcelona, el presidente don Francisco Maciá se asomó a uno de los balcones de Palacio, ante el cual se había congregado un numeroso público y dijo:

«Ya somos libres. Nada ni nadie podrá oponerse ahora a la voluntad del pueblo catalán.

«Cuando el Estatuto esté implantado, el parlamento catalán quede constituido y sea firme el Gobierno de Cataluña, consideraré terminada mi misión».

Al pronunciar estas últimas palabras, el gentío prorrumpió en voces de «no», gritando que Maciá debe continuar al frente de la Generalidad como presidente perpetuo.

(Véase información complementaria en la primera página de la segunda sección.)

EL MAYOR BARCO DEL MUNDO ESTARA EN SERVICIO EN 1933 Y ATRAVESARA EL ATLANTICO EN 3 DIAS

Costará treinta millones de pesos y alojará a 7.000 personas a bordo. Sus chimeneas podrán ser movidas a voluntad para facilitar la navegación.—Tendrá todas las comodidades posibles.

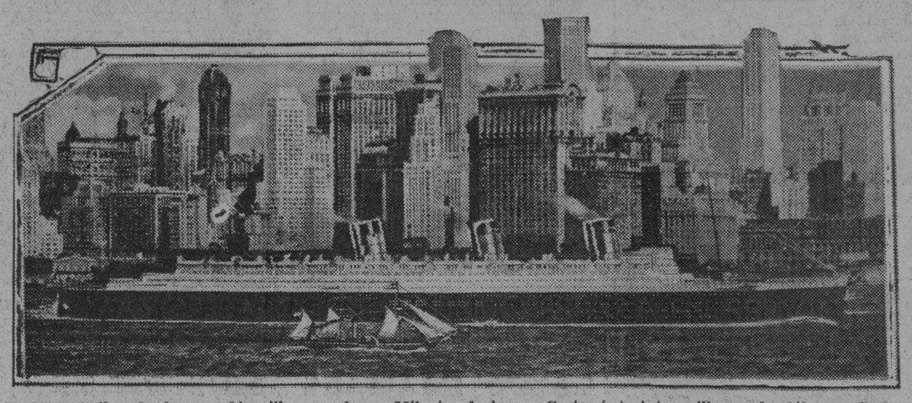

200.000 caballos de fuerza. 34 millas por hora. Mil pies de largo. Costará treinta millones de dólares. Capacidad para siete mil personas. ¡Una verdadera población flotante!

El de 1933 será el año en que los negocios marítimos reciban uno de los mayores impulsos registrados hasta el día.

La competencia en velocidad no sólo en el mar, sino en el aire, ha obligado a los directores de las grandes empresas a tratar de superarla, brindando también las mayores comodidades.

Recientemente informamos la construcción de dos grandes barcos, alemán e italiano, respectivamente, y hoy daremos pormenores de la actividad que desplegará en breve la Cunard Line en su deseo de la supremacia en velocidad sobre el mar, que hoy sostiene a duras penas el popular «Mauretania».

La Cunard Line dispondrá en 1933 de un navío que cubrirá la travesía entre New York y Cherburgo, en tres días y medio, esto es, el tiempo que hoy se invierte en barco recorrido 751 millas.

Continúa en la última de esta sección

LOS LINDBERGH ESTAN SALVOS

Volaron por encida de una región casi deshabitada

Agosto 2. (AP.)

En los momentos en que el mundo entero experimentaba ansiedad por la suerte de Lindberg y su esposa, durante el día de ayer, el famoso aviador llegó a la 1 y 15 minutos de la tarde a Mosse Factory —Canadá—pequeño establecimiento que cuenta media docena de casas, dedicando toda la tarde a llenar los tanques de gasolina.

Reanudó hoy el vuelo, dirigiéndose hacia Churchill, siguiendo la costa, población de dos mil habitantes en la cual tienen su base los hidroplanos del gobierno canadiense.

En el rápido tiempo de 8 horas 50 minutos, los esposos Lindbergh realizaron el vuelo por encima de un territorio casi deshabitado y lleno de peligros. Cuando aterrizaron lo hicieron en presencia de los habitantes de Churchill. Habían recorrido 751 millas.

Un bote indicó al coronel Lindbergh el lugar más apropiado para el anclaje del aparato, al abrigo de las traicioneras corrientes que han destruído dos aviones. Tanto ellas como su esposa sonreían satisfechos, aplaudidos por la multitud.

Las esposas de los funcionarios del Gobierno y de varios profesionales tomaron a su cuidado a la señora de Lindbergh. El aviador declaró que el tiempo no era tan malo como parecía, aun cuando en la primera parte de la jornada había encontrado algunas lluvias.

Se maravilló del rápido crecimiento de Churchill, población al norte de los 58 grados, de la cual saldrá mañana lunes hacia el lago Baker, 377 millas más al norte.

LA CAMARA COMENZARA ESTA SEMANA A DISCUTIR LA PONENCIA DE REFORMA FORMULADA POR EL COMITE CONJUNTO

LA HIGIENE DE LOS VESTIDOS

El Dr. López del Valle sigue su campaña de profilaxis

Raros son los casos, en nuestro medio, en que se manifieste tan persistentemente en el hombre de ciencia, especializado, la propaganda práctica, beneficiosa, de las doctrinas que por Cátedra y profesión se vean obligados a cultivar. Generalmente la misión del profesional o del erudito en una u otra materia, se circunscribe a la retórica discursante, enfática y académica. Pero en el caso del doctor López del Valle, higienista por instinto, por dedicación y por consagración, la regla se hace excepción y así su historial de muchas décadas, nos lo presenta como el genuino propulsor y defensor esforzado de las reglas y preceptos que explica en cátedra. Pudiera afirmarse de él que es de los que demuestra el movimiento andando. Y, andando, llegamos has-

(Continúa en la Pág. CUATRO)

Se espera que no sea objeto de debates por estar ausentes del hemiciclo todos los opositores

LOS PRECEPTOS SUPRIMIDOS

Los delegados al Comité Bicameral que estudia la reforma constitucional han acordado, extraoficialmente dar por terminados sus trabajos en la sesión de mañana martes; poner en limpio, corrigiendo con escrúpulo gramatical, el estilo de la ponencia y elevarla a guisa de nuevo proyecto el miércoles, a la Cámara de Representantes.

Los mas optimistas, los que movidos por el entusiasmo demuestran por la reforma un interés ilimitado dan por seguro que, el propio miércoles, en sesión extraordinaria, los representantes comenzaran a discutir el articulado del proyecto, toda vez que la totalidad ha sido aprobada.

El miércoles u otro día de la semana, lo cierto es que antes de que la próxima termine, la cámara iniciará los debates reformistas, aprobando el proyecto modificado por el Comité Bicameral, sin grandes discusiones.

De este proyecto han desaparecido muchos puntos de los que contiene el original formulado por el doctor Rodríguez Ramírez.

Tales: el sufragio femenino, la restitución del Ayuntamiento de la Habana, la independencia del Poder Judicial y la votación directa del Presidente y Vice Presidente de la República y de los senadores.

Continúa en la última de esta sección

TITULOS DE NOBLEZA

POR ANTONIO ESCOBAR

Allí, donde el Conde de Romanones ha sido elegido miembro de las Cortes Constituyentes, se le llamará en debates y votaciones el señor Figueroa.

La gran figura de la Revolución Francesa fué Honorato Mirabeau Riquetti, conde de Mirabeau. De él se cuenta que el día en que la Asamblea Constituyente abolió los títulos de nobleza, al volver a su domicilio, dijo a su criado, tirándole de las orejas:

—Espero que para ti seguiré siendo «El Señor Conde».

Y se cuenta también que posteriormente dijo a un grupo de legisladores que había votado aquella abolición:

—Con eso de haberme dejado reducido a Riquetti habeis tenido despistada a Europa por dos semanas.

Ahora en España se ha dejado reducido al Duque de Alba a D. Jacobo Stuart Fitz James, con la prohibición de usar títulos nobiliarios; pero esta operación no lo ha achicado, porque su apellido de Suart lo debe a que descienden de los Estuardos que recriaron en Escocia y en Inglaterra. Un hijo natural de Jacobo II, el duque de Berwick, fué a España donde casó con la hija de una Duquesa de Alba. Y así, al Duque actual se le puede prohibir que use su título, pero no impedir que siga descendiendo de reyes.

La primera República Francesa, sobre abolir los títulos, suprimió el tratamiento de **vos**; en nombre de la igualdad no quedó más que el de **tú**; y en lugar de Señor y Señora hubo que decir: Ciudadano y Ciudadana. Eso fué decayendo durante el Consulado de Bonaparte, que fué una república a la moda hispano-americana, esto es, controlada por un general; y se acabó cuando aquel Cónsul se convirtió en el Emperador Napoleón.

También la segunda República Francesa suprimió los títulos de nobleza y el tratamiento de Señor; los miembros de la Constituyente del 48, los ministros y demás funcionarios eran Ciudadanos; pero en el pueblo, sobre todo, en la burguesía, esto no fué general como lo había sido durante la Gran Revolución; parecía bastante ridículo.

Se acabó, en lo que atañe al Parlamento, cuando a la elección de Luis Bonaparte para presidente a fines del año 48, siguió el 49 la de la Asamblea Legislativa, en la cual prepondera-ban los monárquicos. En aquella Cámara los legisladores ya no fueron **Citoyens**, sino **Messieurs**. Y de aquí un buen golpe de Dupin, presidente de aquella Cámara, hombre de gracia.

Un orador de la extrema izquierda trató de «ciudadanos» a sus adversarios en el debate. Y Dupin lo llamó al orden con estas palabras:

—Seamos Ciudadanos y llamémonos Señores.

Si en la Segunda República hubo como en la Primera, lo de la ciudadanía en lugar de la señoría, no hubo lo de llamar «oficiosos» a los criados para no ofenderlos con lo de sirvientes. Esto fué de parte de la Segunda un progreso hacia el buen sentido.

La tercera, la actual, ha ido más lejos por ese camino. No ha prohibido el uso de los títulos de nobleza y hasta les ha dado sanción parlamentaria. En el **Journal Officiel**, que publica las sesiones del Senado y de la Cámara de Diputados, a los nobles que toman parte en un debate o en una votación se les menciona, no por su apellido, sino por su título, particularidad que se recomienda a la atención de los nuevos gobernantes de España.

Allí, donde el Conde de Romanones ha sido elegido miembro de las Cortes Constituyentes, se le llamará en debates y votaciones el señor Figueroa. En París, en iguales circunstancias, sería **Monsieur le Comte de Romanones.**

Y, sin embargo, se ha de reconocer que Francia es tan republicana como España, por lo menos y que lo ha sido antes, pero quiere agradar a una clase importante de la nación, que tiene simpatías monárquicas, pero es patriota y que cuando uno de sus hijos se casa con una millonaria americana, añade algo al capital francés.

A la sanción parlamentaria se añade otra. Los nobles franceses del servicio diplomático figuran en el Almanaque de Gotha, no con su apellido, sino con su título; y esto se hace, sin duda alguna, por disposición del gobierno de París.

Citaré estos casos: Conde de de Vaux Saint-Cyr, Marqués de Saint-Gilles, Conde Clauzel, Barón Hulot, Condes de Peretti de la Roca, de Robieu, Dejean, Ostrorg, de Limur, de Chalendar, etc., etc.

En España ¿por qué no haber imitado a la actual República Francesa, que es amable, culta, refinada y no a la Primera, que estuvo dominada por fanáticos exaltados y crueles?

Al parecer se quiere hacer pa-

Continúa en la última de esta sección

"JIMMY WALKER, ALCALDE DE NEW YORK," SE PROPONE HACER OTRO DE SUS FAMOSOS VIAJES

Sus adversarios dicen que estos descansos son muy saludables mientras duren las investigaciones judiciales. Aumentan en los E. U. la riqueza y el hambre. El hampa toma grandes proporciones

(de nuestra redacción en New York)

Pocos son los hombres que se dan el gusto de «Jimmy» Walker, popular alcalde de Nueva York. Aunque todavía circulan en las secciones de rotograbado de los diarios americanos fotografías de sus vacaciones recientes en California, Jimmy ya se está preparando para un viaje a Europa.

Al llegar a la Alcaldía después de una semana de descanso por las playas de Long Island, el alcalde anunció que su médico le había ordenado descansar y que en breve partiría para Europa.

«Iré a Carlsbad a recuperar», dijo el alcalde.

Sus adversarios opinan que estos descansos son muy saludables mientras duren las investigaciones judiciales que en los asuntos administrativos dirige el juez Seabury.

PROSPERIDAD Y CESANTIA

Nadie niega que los Estados Unidos es todavía el país más rico y más próspero del mundo. El ejército de los sin trabajo, sin embargo, continúa aumentando, y recientemente el presidente Hoover inició una serie de conferencias tendientes a buscar medios de aliviar la enorme oleada de sin trabajo, que lejos de disminuir aumenta.

Un informe reciente de la United States Steel Corporation para rebajar los sueldos a sus directores y empleados asalariados ha preocupado a Mr. Hoover, quien desde antes de subir a la silla presidencial, en su campaña preelectoral aseguró

JIMMY WALKER

EDISON ESTABA ANOCHE SATISFACTORIAMENTE

WEST ORANGE, Nueva Jersey, agosto 2 (A. P.)— El doctor Hubert S. Rowe, médico personal de Thomas Alva Edison, anunció en un boletín oficial, dado a las once de esta noche, que el famoso inventor descansaba perfectamente, siendo satisfactorio su estado.

Charles Edison, hijo del enfermo, dijo que éste se sentía muy animoso antes de retirarse.

Continúa en la última de esta sección

EL PUBLICO HABANERO DIO UNA MUESTRA ENCOMIABLE DE CORDURA NO MONTANDO EN LOS TRANVIAS' PARA EVITAR CUALQUIER INCIDENTE

Hubo ataques esporádicos a los tranvías, algunos lesionados, y un gran número de detenciones

RELACION DE LOS HECHOS

Varios incidentes se registraron ayer con motivo de la salida de los tranvías, guiados por personal irregular, inspectores de la Compañía, ex-empleados de la misma y trabajadores espontáneos. Pero, en relación con la magnitud de la huelga, los sucesos fueron bien pocos. El público dió una muestra de cordura insólita no montando en los tranvías.

Las mujeres fueron vista de pie, en guaguas, y caminando por los lugares donde estos vehículos no llegaban.

La policía se mantuvo a la expec-

(Continúa en la Pág. CUATRO)

El Proyecto de Constitución de la República Española

HAY en el trabajo de la Comisión asesora jurídica, que venimos examinando con un criterio puramente informativo aunque no lo ha patrocinado el Gobierno Provisional, porque creemos que las Cortes Constituyentes habrán de servirse de algunos de sus preceptos para realizar la obra que le está encomendada; hay, decimos, en ese por muchos motivos interesante proyecto de Constitución, dos artículos —el 24 y el 25—relativos a la admisión a empleos y cargos públicos, y a rodear de garantías a los funcionarios, que por obvios motivos nos parecen interesantes.

En el primero de dichos artículos se establece que todos los españoles son admisibles «según sus méritos y capacidad» y que «el sexo no podrán constituir, en principio, excepción al ejercicio de este derecho, ni autorizar, para igual servicio, desigualdad en la remuneración.» No puede negarse que es de capital importancia atenerse a los «méritos y capacidad» de los solicitantes, para la provisión de todo cargo público, ni que deja de ser justo equiparar, siempre que reunan las condiciones requeridas para la función, la mujer al hombre. Si se acepta el precepto y no se vulnera, España, que desde que cesó la mala práctica de hacer cambios en la burocracia cada vez que se constituía un Gobierno, logrará elevar, mucho más de lo que ya lo está, el nivel de esa importante clase social.

Por el segundo de los citados artículos se determina que «los funcionarios públicos serán nombrados con arreglo a las leyes» y que «la separación del servicio, las excedencias, suspensiones y traslados sólo tendrán lugar en la forma y casos previstos por la ley», sin que ninguno pueda «ser molestado ni perseguido por sus opiniones políticas». A más de esto se concede a los funcionarios la facultad de «constituir Asociaciones profesionales que no impliquen ingerencia en el servicio público que les estuviere encomendado.» Estas Asociaciones se regularán por una ley y «podrán recurrir ante los Tribunales contra las decisiones de la superioridad que vulneren los derechos asignados al personal burocrático.» Como se ve, no cabe ofrecer más firmes garantías, no sólo en beneficio de esa clase social, sino también del Estado. A fe que convendría muchísimo hacer entre nosotros algo igual o semejante.

En lo que respecta a determinados derechos y garantías constitucionales, «podrán ser suspendidos total o parcialmente, en todo el territorio nacional o en parte del mismo, por decreto del Gobierno, cuando así lo exija imperiosamente la seguridad del Estado en casos de notoria e inminente gravedad.» Si estuviesen reunidas las Cortes, el Congreso resolverá sobre la suspensión acordada por el Gobierno» y «si estuviesen cerradas, el Gobierno deberá convocarlas para el mismo fin en el plazo máximo de quince días. A falta de convocatoria, se reunirán automáticamente el día décimosexto» y no podrán ser disueltas antes de resolver, y «si estuviesen disueltas, el Gobierno dará cuenta al Congreso en el primer día de su reunión. El plazo de suspensión de garantías no podrá ser nunca superior a dos meses. Cualquier prórroga necesitará acuerdo previo del Congreso, a menos que estuviere disuelto.» ¡Ojalá que en la practica,

Continúa en la última de esta sección

ESTA NOCHE SE INICIA EL PARO DE LOS OBREROS

Los tranviarios se mantienen firmes en su huelga. También los cerveceros irán al paro

El Sindicato de Conductores y Motoristas se mantiene firme en la huelga. El personal afiliado al Sindicato, no ha variado en su actitud, a pesar de la amenaza de cesantía lanzada por la empresa, contra los que no acudieran ayer a sacar los carros. Más que los huelguistas, ha sido el pueblo el que significó su indiferencia, no utilizando sus servicios, decidiéndose sin dilación por los ómnibus y los automóviles. Fué una demostración de simpatía general la recibida por los huelguistas.

EL PARO DE MAÑANA

Y una prueba fehaciente de que los trabajadores están al lado de sus compañeros tranviarios la recibirán esta noche a las doce y un minuto, al declarar la huelga general en esta ciudad por 24 horas, en señal de solidaridad al Sindicato en huelga, y en protesta de todo lo que represente un atropello o el desconocimiento de un derecho de los trabajadores, según los manifiestos de los distintos gremios o sociedades. Durante el día estuvieron recibiendo ayer noticias de la efectividad con que las colectividades responderán a la orden de paro, disponiéndose a seguir prestando al Sindicato de Motoristas y Conduc-

(Continúa en la Pág. CUATRO)

FUE AGREDIDO UN EX-OFICIAL DE LA POLICIA

Un ex-sargento lo atacó con un black-jack porque cuando aquél era Jefe lo separó del cargo

SANTA CLARA, agosto 2.—DIARIO. Habana.

A las once de la mañana de hoy fué conducido al centro de socorro de esta ciudad el excomandante de la Policía Municipal de este término, señor Daniel Pernas, vecino de Villuendas 56, de 52 años y de raza

Continúa en la última de esta sección

EL «DIARIO DE LA MARINA» NO SE PUBLICARA MAÑANA

La Asociación de Tipógrafos en General ha comunicado a nuestro Administrador que conjuntamente con las demás organizaciones proletarias de la Confederación Nacional Obrera de Cuba, ha tomado el acuerdo de llevar a cabo un paro de 24 horas que se iniciará a las doce de la noche de hoy y terminará mañana a la misma hora.

Por este motivo el DIARIO dejará de publicarse mañana.

LOS BANQUEROS DE N. Y. DISPUESTOS A PRESTAR 20 MILLONES AL URUGUAY

MONTEVIDEO, Uruguay, agosto 2. (A. P.)— En los círculos oficiales se dice que un grupo de banqueros norteamericanos, entre ellos el Guaranty Trust, de Nueva York, está dispuesto a prestar al Uruguay veinte millones de pesos como ayuda financiera, por un año, renovable, siempre que la operación sea garantizada por el Banco de Reserva Federal.

UNA EXPEDICION CIENTIFICA VENDRA A CUBA PARA REALIZAR ESTUDIOS EN NUESTROS MARES

Está patrocinada por la famosa Universidad de Princeton. Llega el Ministro de Panamá en Cuba

La Embajada americana se ha dirigido a la Secretaría de Estado solicitando de nuestro Gobierno permiso para que un buque barredor de minas auxiliar y un submarino de la Armada puedan, en caso de arribada forzosa u otra causa cualquiera, refugiarse en uno de los puertos de la costa norte.

Estos barcos, que dentro de breve llegarán a nuestras aguas, se proponen ayudar a los miembros de una expedición científica patrocinada por la famosa Universidad de Princeton, la que se propone determinar el valor de la gravedad alrededor y dentro de las Islas Bahamas, primero, y más tarde emprender un estudio de la profundidad de nuestras aguas al norte de la Isla.

La Embajada pide también un permiso de nuestro Gobierno para que dichos barcos y los expedicionarios, todos ellos hombres de ciencia, puedan moverse libremente y desembarcar para realizar estudios.

La Secretaría de Estado, desde luego, ha ofrecido la autorización, dirigiéndose a la de Guerra y Marina, que será quien la otorgará.

La Embajada también manifestó al Departamento Exterior que tan pronto conozca el nombre de los barcos y el de las personas que integran la expedición, así como la salida de ellos, lo comunicará.

LLEGA A LA HABANA EL MINISTRO DE PANAMA

Llegará mañana a la Habana, a

(Continúa en la Última de esta Sección.)

EL DIARIO DE LA MARINA POR

RADIO

Desde el día 11 del actual, ofreceremos al público y a nuestros anunciantes un nuevo servicio

ABSOLUTAMENTE GRATIS

EL DIARIO DE LA MARINA TRASMITIRA POR RADIO DESDE SU

EMISORA C. M. W.

3 "Ediciones Habladas," en Horas de la Mañana

A las 7.00, 8.00 y 9.00 a. m. y

Una Edición Por la Tarde,

A las 6.00 p. m.

Información de Todo el Mundo

Un resúmen de la vida nacional y extranjera. Secciones fijas. Finanzas. Deportes. Teatros. Sociales.

DOS ANUNCIOS POR UN SOLO PRECIO

Obtendrán todas aquellas personas, entidades o firmas que utilicen las páginas del **DIARIO DE LA MARINA**, para sus propagandas. Con este nuevo servicio nuestros clientes tendrán derecho a que se les incluyan sus anuncios en las ediciones habladas por Radio, sin costo adicional.

APELAN A LAS TARIFAS PARA DISTRAER AL PUBLICO DE LOS E. U. DE LA CRISIS ECONOMICA

El senador George pregunta qué parte del aumento sobre azúcar pasó a los jornaleros

WASHINGTON, agosto 2 (A. P.) —El senador George acusó hoy al presidente Smoot de la Comisión de Hacienda del Senado, de haber intentado «distraer la atención del público» con su exigencia a las críticas de los demócratas, para que indiquen cuáles son las partidas del arancel que deben ser objeto de una revisión.

En una nota dada por conducto de la Comisión nacional democrática, el senador George dice que Smoot «trata de distraer la atención del público, separándola de la inactividad del dinero, de la superproducción, tanto de materias primas como manufacturadas, de la crisis del trabajo cada día más aguda y del gran malestar que comienza a observarse en el pueblo, para que no vea que lo que se precisa es una salida y mercados».

Atacó George el setenta y siete por ciento de derechos arancelarios al azúcar y pregunta qué parte de ese aumento ha pasado a manos de los obreros que se dedican a la siembra de la remolacha, los que figuran entre «los más pobremente pagados en el campo».

Refiriéndose a la cláusula flexible de los aranceles, permitiendo al Presidente alterar las partidas un cincuenta por ciento, Mr. George dice que: «en vista de que el partido republicano es contrario a la revisión congresional en la próxima legislatura, acaso sea posible saber lo que hará el Presidente con relación al arancel azucarero».

Continúa en la última de esta sección

EL 'WASHINGTON POST' DA LA SOLUCION DEL PROBLEMA CUBANO

WASHINGTON, agosto 2. (AP).—El periódico «Washington Post» publica hoy un editorial diciendo que la intriga cubana contra el Gobierno pudiera terminar con el anuncio por parte del Congreso de las reformas constitucionales y la seguridad de que se celebrarán elecciones imparciales.

Esta manifestación se hace en un estudio de los «males de Cuba», agregando que la situación política de la Isla es muy tirante y que ella es resultado de las dificultades financieras y económicas por que atraviesa la República.

Declaran que la prosperidad de Cuba depende del precio del azúcar, dice el «Post» que el desenvolvimiento de la industria azucarera en Puerto Rico, las Filipinas y en otras partes, ha contribuido a agravar la crisis cubana.

HUELGA UNIVERSITARIA EN EL ECUADOR

GUAYAQUIL, agosto 2. (A. P.) —Se celebró la asamblea universitaria y tras dos horas de discusiones, a la que asistieron alumnos de todas las Facultades, se acordó declarar la huelga general hasta que el Consejo de la Universidad rapida nombramiento de profesor de Terapéutica (Escuela de Medicina) a favor del doctor Antonio Pons.

La asamblea anunció que el movimiento no tiene carácter político y que no se permitirá influencia ninguna en ese sentido.

SE DESAFIARON DOS INDIVIDUOS A MACHETAZOS

Por diferencias surgidas en el ordeño de una vaca, en la finca «Simpatía», luchan dos hombres

REMEDIOS, agosto 2.—DIARIO. En el Hospital Civil de esta ciudad ingresaron hoy dos individuos gravemente heridos. Procedían de Meneses, remitidos por el juez municipal de ese pueblo, a disposición del Juzgado de Instrucción de ésta.

Se nombran dichos individuos Juan Paz Pragoso y Mateo Cubillas Cemelo y ambos presentaban heridas de machete, de carácter grave.

Según declararon, Paz y Cubillas, por diferencias surgidas en momentos en que se disponían a ordeñar una vaca en la finca «Simpatía», del término de Yaguajay, tuvieron unas palabras, terminando el asunto con un duelo irregular a machetazos, causándose así mutuamente las heridas que presentan.

Veranes, corresponsal.

MENSAJE DE PESAME

El general Machado ha enviado un mensaje de pésame al doctor Joaquín Ochotorena, abogado de oficio del Tribunal Supremo, por el fallecimiento de su amada madre, ocurrido en esta capital hace dos días.

La Pantera Negra, jefe de una cuadrilla, fué preso en Maximo Gómez

M. GOMEZ, agosto 2, DIARIO, Habana. — Leopoldo Hernández Veloz, de 33 años de edad, conocido por La Pantera Negra, jefe de una cuadrilla de ladrones que hacia tiempo había sembrado el pánico entre los campesinos de este término, gracias a la activa persecución del teniente García Vélez y soldados José Hernández y Pedro Angel Noy, fué capturado hoy, ocupándosele en su domicilio varias arrobas de carne salada.

Dicha carne la tenía preparada con objeto de venderla y procedía de varios puercos robados.

Véloz se confesó autor del robo, esperándose que pronto serán detenidos los cómplices que le acompañaban en sus fechorías.

Corresponsal.

¿Cuántos Años Hace Que se Estableció su Casa, Fábrica, Empresa o Compañía?

Hombre de negocios: desde el punto de vista de su mismo crédito privado y del prestigio comercial de Cuba, será muy importante que ese dato se conozca en las plazas nacionales y extranjeras.

El **Número - Centenario** del DIARIO DE LA MARINA, que circulará profusamente por todo el mundo civilizado, ha de publicar un Registro de Firmas Cubanas que lleven de establecidas más de 100, 50, 25, 10 o 5 años, sean del giro que fueren.

Señor Gerente o Administrador: Díganos en cuál de esas cinco edades está incluída su Casa, remitiendo los datos a la dirección siguiente: **DIARIO DE LA MARINA.—Oficinas del Número - Centenario.—Habana.**

M.E.C.D. 2016

DIARIO DE LA MARINA

FUNDADO EN 1832

Dirigido hasta 1919 por D. Nicolás Rivero y Muñiz.

OFICINAS: HABANA, PRADO 103.—NEW YORK: 516 FIFTH AVE.

Editado por la Cía. DIARIO DE LA MARINA (S. A.) cuyo programa consiste «en la defensa de los intereses generales y permanentes de la Nación cubana, de los especiales de la Colonia española establecida en la misma y de la unión y armonía entre los diversos elementos que conviven en el país». —Art. 1o. de los Estatutos.

TELEFONOS DEL DIARIO

Dirección	A-4151
Administración	M-7911
Audiotría	
Compras	
Secretaría, Administración	M-2522
Anuncios	A-2425
Clasificados y Talleres	A-3323
Quejas y Suscripciones	
Distribución y Máquinas	A-3785
Redacción	M-7913
Jefe Información	A-3205
Sports	M-7912

PRECIOS DE SUSCRIPCION AL «DIARIO DE LA MARINA»

Habana y Provincias

Mes	$ 1.50
Trimestre	$ 4.20
Semestre	$ 8.00
Año	$ 15.00

Extranjero

Trimestre	$ 5.00
Semestre	$ 9.00
Año	$ 18.00

Edición Dominical (Para el extranjero solamente)

Semestre	$ 3.00
Año	$ 5.00

VIDA MUNDIAL

LA NUEVA POLITICA EXTERIOR DE LOS ESTADOS UNIDOS, NACIDA DE SU INTERVENCION FINANCIERA EN EUROPA

(Por TIBURCIO CASTAÑEDA)

ALGUNOS políticos de fuste de los Estados Unidos, y entre ellos Raymond Leslie Buell con mayor amplitud, han escrito, a fines de Julio último, sobre la Conferencia de Londres para ayudar financieramente a Alemania y cooperar más de cerca en los asuntos mundiales.

Hay que advertir que ese Míster Leslie Buell es un Empleado en pesquisas sobre la política exterior de los Estados Unidos; y él tiene muy buen cuidado de hacer notar que no es posible trazar soluciones económicas en Europa sin tener en cuenta sus factores políticos.

Desde 1854 con Canadá, y 1875 con Hawaii los Estados Unidos siguieron una política de reciprocidad; y luego el Partido Republicano pidió en 1896 una pauta para guiarse en el modo de obtener mercados para los productos de sus fábricas y cosechas.

Es indudable que los Estados Unidos han tenido en cuenta que si los cinco mil millones de pesos que las Naciones gastan al año en armamentos se invirtiesen en producir artículos para la industria y el comercio, no habría tantos obreros sin trabajo que suman 3 millones en su territorio.

Hasta hace pocos meses los Estados Unidos pensaban que la Conferencia del Desarme que se celebrará en Ginebra en 1932, interesaba tan solo a las Naciones de Europa; pero el Presidente Hoover en sus recientes escritos de 20 de Junio y 6 de Julio últimos ha tratado del exceso de armamentos y hasta ha pedido que se disminuyan en grandes proporciones.

El propio aislamiento territorial de los Estados Unidos les permite disminuír considerablemente sus armamentos; y así pudo decir recientemente, en Abril de 1930: «Nosotros estamos más libres de ser atacados que los pueblos de Europa y hasta de las amenazas de invasión».

Cierto que los Estados Unidos no forman parte de la Liga de Naciones de Ginebra; pero ya dijo el Partido Republicano en su Programa de 1928 que la política de los Estados Unidos les permite cooperar humanitaria y técnicamente en la obra de la Liga de Naciones.

Por otra parte es indudable que si los Estados Unidos acaban de participar en las Conferencias de Londres para ayudar económicamente a Alemania, con la cooperación de otras importantes Naciones, también pudieran cooperar en asuntos iguales o similares en el seno de la Liga de Naciones, aún sin una capacidad nominativa inicial.

Y ya se ha visto cómo los Estados Unidos de Norte-América participaron con otras tres Naciones en los pactos del Pacífico de 1922 y el Pacto de Conciliación de 1929 en la cuestión de Bolivia.

Dirigiendo una mirada a las cuestiones políticas actuales que existen pendientes de solución en el Norte de Europa, es indudable que la principal es la que se refiere al armamento de que, como hemos dicho, se tratará en la Liga de Naciones en 1932.

¿Quién será el osado en decir que no se debe autorizar a los Estados Unidos, si así lo deseasen, a entrar en las discusiones de esa Conferencia del Desarme?

Pero no se debe ocultar que son los Estados Unidos los que no han querido formar parte en la Liga de Naciones, del propio modo que tampoco quisieron aceptar su ingreso, hasta ahora al menos, en los Estatutos del Tribunal de la Haya, a pesar de los esfuerzos del demócrata Presidente Wilson y del propio Mr. Root, cuya campaña, para ese fin, se ha renovado tantas veces y está pendiente de discusión en el Senado de Washington.

En cuanto el Presidente Hoover dejó terminado el pacto de auxilio a Alemania con las otras seis Naciones que cooperaron con él, pidió que los gastos de los distintos Departamentos del Gobierno de los Estados Unidos se redujesen oficialmente, para poder ayudar más cada día a los obreros sin trabajo; y en efecto, en esa labor de reducción de gastos se hallan ocupados allí todos los Jefes de Oficinas.

LA COOPERACION INTERNACIONAL DEL PORVENIR, SEGUN LA VEN LOS ESTADOS UNIDOS

Esa Nación, si llega, como parece que ha de suceder, a una política internacional más decidida y activa, pondrá en práctica las siguientes disposiciones:

1a.—Revisión de las deudas de Alemania como consecuencia de la Gran Guerra, para llegar a una disminución del total del pago de Reparaciones.

2a.—Revisión de la política de Tarifas Aduaneras que han implantado los Estados Unidos.

3a.—Asistencia de una Representación de los Estados Unidos a la Asamblea y al Consejo de la Liga de Naciones, sin que por eso acepten su definitiva participación oficial.

4a.—Los Estados Unidos aceptarán una participación en la Constitución del Tribunal de Justicia Internacional de La Haya.

5a.—Cooperarán los Estados Unidos con la Liga de Naciones en aquellas cuestiones que pudieran conducir a una guerra.

6a.—No intervendrán los Estados Unidos en un bloqueo contra un agresor, a menos que tengan derecho a influír sobre ese agresor.

7a.—No venderán o proveerán de armas a ninguno de los beligerantes.

Ahora bien, como Europa está dividida en las grandes cuestiones internacionales, pudieran los Estados Unidos, si no despliegan una excesiva prudencia, verse arrastrados a un conflicto internacional europeo.

EL PRESIDENTE HOOVER Y SU GABINETE SE DECIDEN POR NO REBAJAR EN MODO ALGUNO LOS JORNALES DE LOS OBREROS

El día 28 de Julio último, el Presidente Hoover autorizó la publicación de la firmísima decisión del Gobierno de los Estados Unidos de no consentir la rebaja de los jornales de los obreros, según puede leerse en la primera página del periódico «The New York Times», de ese día.

El texto de las palabras del Presidente Hoover es el siguiente, según puede leerse en la última columna de la primera página de ese periódico:

«Ningún miembro —dice Mr. Hoover— de la Administración, se ha expresado, ni tiene la opinión de que su política, respecto de mantener los salarios de los obreros, debe modificarse ,y esa opinión no ha cambiado.

Es indudable que los enormes ingresos que percibe directamente el Gobierno de los Estados Unidos le permite conservar ese propósito de no rebajar los sueldos o salarios de sus empleados.

Pero al mismo tiempo, ese Gobierno, como el de otro país libre, no puede inmiscuírse en las rebajas que las Compañías de diversas industrias puedan concertar con sus obreros.

Para permanecer
Joven, Activo, Sano y Robusto,
Tómense los Comprimidos de
PANGLANDINE
Porque contienen los principios naturales de los órganos que dan
La SALUD á los Niños atrasados, á los Adolescentes enfermizos, á las Mujeres, en los desarreglos de sus edades críticas, á los Obesos, á los Neurasténicos y evita la Vejez prematura. Laboratorios COUTURIEUX
18, Avenue Hoche, PARIS

ANUNCIESE EN EL Diario de la Marina

El Nitrato de Chile, el Azúcar de Cuba y el Trigo Argentino Preocupan a la 4a. Conferencia Comercial Pan Americana

SE INCLUYEN PLANES PARA EL ARBITRAJE OBLIGATORIO EN EL PROGRAMA DE ESTA CONFERENCIA QUE SE CELEBRARA EN OCTUBRE

(Por D. WALTERS)

WASHINGTON.— Nitrato, azúcar y trigo. Esta trinidad ocupará la atención de los caballeros que concurran a la Cuarta conferencia comercial pan americana que se reunirá en Washington, del 5 al 12 de octubre.

La abundancia de estos tres productos comparados con el consumo mundial preocupa a todas las naciones de América. Cuba con el azúcar como su principal modus vivendi, Chile con su nitrato y la Argentina con su Trigo, atraviesan momentos difíciles y nunca como hoy se impone la discusión de medios y remedios para poner a esos países en condiciones de subsistir.

Pero los delegados tendrán otros puntos en el programa que actualmente se elabora con sumo cuidado. Venezuela tiene el problema del petróleo; Colombia tiene el del café y México tiene el de la plata.

En la conferencia se reunirán los jefes industriales y comerciales de todas las repúblicas de América. Se reunirán en la capital del Estado, bajo el cual, las demás repúblicas son, en cierta forma y por «propio sentimiento», vasallos.

Washingon, Formula legalizada de Wall Street, recibirá con gran pompa a las delegaciones del oro de Wall Street. Nueva York mismo, tendrá todos sus artefactos recreativos para los delegados. Banquetes, discursos, intercambios de palabras más o menos vagas y después, se irá a Washington a discutir las causas y remedios del mal.

Una cosa ha preocupado hondamente a los industriales americanos es el proyectado «anschluss» sur americano. La unión arancelaria propuesta por el canciller chileno ha abierto los ojos de los industriales americanos, temerosos de que se le cierren los mercados para la producción en masa de sus productos.

El embajador argentino Manuel Malbrán, recientemente mostrando un dedo que sin ser amenazador parecía profético, decía en una reunión de industriales yanquis: «Llegará el día en que los argentinos tendremos que agradecérnos el habernos enseñado a construir nuestros propios artefactos y así sentirnos independientes de vosotros».

Los Estados Unidos hasta ahora se han encubierto bajo la capa gruesa del proteccionismo. Y al decir los Estados Unidos debe entenderse esa pequeñísima parte de la población que posee gran parte de la fortuna del país. Se creerá que este país ha tramado un plan tenebroso para arruinar a los países de la América Latina y así tenerlos mejor a su merced. Tal vez esta idea nunca haya pasado por la mente de los fabricantes americanos. El proteccionismo tal vez haya sido simplemente un golpe político tirado a ciegas y que posiblemente ha creado la horrible crisis mundial.

Todas estas conjeturas se ahogan ante la realidad económica. El hecho es patente. El oro del mundo entero se encierra en las arcas de Wall Street y el mundo entero, abrumado bajo el peso de los intereses que tiene que pagar, no tiene lo suficiente para comprar los productos que necesariamente tienen que perderse almacenados.

Y así es que tenemos exceso de nitrato, exceso de azúcar y exceso de trigo. Y nuestros campos no producen frutos porque les falta el nitrato; y en nuestras mesas no hay pan porque falta el trigo, y en nuestras tazas no hay café porque ni hay café ni azúcar. Porque todo eso está almacenado y nuestros bolsillos no tienen lo suficiente para adquirirlos.

En los mismos Estados Unidos vimos más de cuarenta millones de personas que podríamos consumir con mayor abundancia los productos cuyo exceso preocupa al mundo. Podríamos utilizar el nitrato en grandes cantidades para fertilizar nuestros campos; el azúcar, el café y el trigo para nuestros alimentos, y el petróleo en grandes cantidades para calentarnos en el invierno y para dar fuerza motriz a nuestros vehículos.

Muchos de nuestros conciudadanos pocas veces pueden pagar cinco centavos por un huevo. En California se celebra un carnaval de huevos. Los vecinos se reunen para el deporte de lanzarse huevazos a la cara. Es preferible destruírlos a venderlos por muy poco precio.

Se forma el Plan Chadbuorne para reducir la producción azucarera y hay cuarenta millones de personas en el país más rico del mundo que podrían usar varios centenares de miles de toneladas más de azúcar cada año si tuvieran los medios de adquirirlo.

Los petroleros recortan la producción y hay millones de autos en los garages americanos porque sus dueños no tienen los medios de comprar la gasolina necesaria. Y hay millones de familias que se mueren de frío en el invierno porque no pueden adquirir el petróleo para calentarse.

Estos problemas serán tratados por los conferencistas. Y habrá discursos Y se terminará por adscribirse a la fórmula establecida por Charles Evans Hughes en La Habana. Se hablará de hermandad interamericana. Y se practicará lo que hasta ahora se ha practicado. El ejercicio de la superioridad del norte basada en la inferioridad del sur. Porque en los países donde todavía hablamos en castellano existe cierto culto por lo exótico. Preferimos que todo nos venga de fuera. Hoy por hoy todos somos esclavos de los empréstitos. En la conferencia nadie se atreverá a presentar una moción proponiendo que se eliminen las deudas externas. Y precisamente eso nos pondría a todos en pie. Porque el echar a correr los caudales de oro acumulados en Wall Street restauraría la confianza general y la prosperidad mundial.

EJEMPLOS PERSONALES

El cuento de este corresponsal es un reflejo de lo que pasa en todo el mundo. Por experiencia se que no hay un banco en Estados Unidos que deje de tener gran cantidad de fondos para inversiones. Pero vaya cualquier a hacer un préstamo. Necesita una garantía tal vez tres veces superior al préstamo y entre bonos y legajos los intereses fluctúan entre un diez y treinta por ciento.

Necesitamos por ejemplo, construir una casa. Todo el mundo debiera tener su propia casa. Es lo único que diferencia al ciudadano del paria. La propiedad. No puede haber patriota sin patria. Y no hay patria sin tierra. Quien nada tiene carece de obligaciones materiales para con su patria.

El futuro dueño de casa compra el terreno a un valor muy superior al intrínsico. Todas sus economías se van en la compra. Necesita el dinero para la construcción. Un banco le presta la mitad de lo necesario. Para tal préstamo es preciso adquirir la «póliza de título» adquirida por el mismo banco a un costo de uno por ciento del total del valor de la casa Luego el banco requiere un bono de tres por ciento. Este total de cuatro por ciento se deduce de la suma y el importe líquido se entrega al fabricante pero se le cobra interés sobre el total. Aunque el dinero se presta generalmente bajo las circunstancias actuales hasta el tres por ciento. En algunos estados es el diez por ciento.

Como el total del préstamo es insuficiente se requiere una segunda hipoteca. El bono es mucho mayor. Muchas veces monta a veinte por ciento del total. El interés se paga por el total. A veces no figuran los intereses reducidos en las amortizaciones mensuales que tal clase de hipotecas requieran.

Y el resultado es que una casa que en La Habana o en Buenos Aires o en Santiago costará diez mil pesos en los Estados Unidos cuesta de veinte a treinta mil.

COMPRANDO AUTOS

La misma compra de una automóvil es en extremo complicada. Supongamos que se va a comprar un auto cuyo valor es de dos mil pesos. El comerciante tiene un descuento nunca menos del 25 por ciento, llegando a veces hasta el 40 en factura y a cincuenta por ciento. Este corresponsal podría dar a cualquier lector interesado en el negocio una lista de máquinas de autos quevan más de 40 por ciento de descuento.

Digamos pues que el industrial pide 1,200 pesos por el auto. Con el recargo del 40 por ciento para el comerciante el costo de factura al comprador es de dos mil. Como son pocos los compradores que tienen tal suma a su disposición, es preciso recurrir a las casas de crédito. Sobre el precio de $2,000 el comerciante aumentó los gastos de flete, derechos, y «extras», lo cual sube el valor en un diez por ciento. El auto ya cuesta 2,200 pesos. El comerciante exige 30 por ciento de contado. El saldo de 70 por ciento o sean 1500 pesos entra en la hipoteca a la compañía de crédito. Esta exige una póliza de seguros cuyo costo es del uno por ciento. Generalmente exige también el costo de la póliza contra accidentes que puede montar a diez por ciento o sean 150 pesos Ya tenemos una deuda de 1,665 pesos. Esta suma se divide en mensualidades agregando un «bono» de diez a 15 por ciento sobre el total aunque la deuda es amortizable mensualmente. Un poquito de matemática hará ver que el comprador debe pagar hasta un promedio de 60 por ciento sobre la cantidad.

Y este sistema prevalece en todas las operaciones. ¿Cómo, pues se quiera que no hayan crisis, cuando todo lo que el obrero produce paga intereses en una forma u otra?

CORRESPONSAL.

En todo el mundo hay "Pebeco":
Dondequiere haya personas que conozcan el alto valor estético y social de una bella dentadura, allí hay "Pebeco".
Es el dentífrico de fama universal que mantiene los dientes blancos, las encías firmes y la boca sana.
Usted usará "Pebeco"
PEBECO
REPRESENTANTES:
Droguería de Johnson Obispo 30 Habana

Bibliografía

ANALES DE LA ACADEMIA NACIONAL DE ARTES Y LETRAS. — Enero, Marzo de 1930. Habana.

Llega a nuestra mesa el volumen XIV de los Anales de la Academia Nacional de Artes y Letras, que dirige el notable musicógrafo cubano Eduardo Sánchez de Fuentes, recogiendo la memoria del curso de conferencias que comprende de Enero a Marzo de 1930 con la inserción de los trabajos que cruzaron por su docta tribuna.

Como todas las publicaciones de la Academia, este volumen despierta el más vivo interés, y en el sumario, síntesis del contenido del volumen, se destacan firmando conferencias, disertaciones y discursos, el ilustre Presidente de la Corporación Dr. José Manuel Carbonell, Luis Yero Miniet, Domingo Méndez Capote, Miguel Angel Carbonell, Luis Rodríguez Embill, Alfredo Zayas, Salvador Salazar, Eduardo Sánchez de Fuentes, Antonio S. de Bustamante, Juan J. Remos, Ramón a Catalá —Insustituible Secretario de la Academia— y Pedro de Alba.

LOS TESOROS DE NUESTRA BIBLIOTECA NACIONAL, por José Augusto Fina. — Imp. F. Verdugo. Habana.

En un folleto de 35 páginas el señor Fina describe los tesoros bibliográficos e históricos, la fundación y vicisitudes de la Biblioteca Nacional, desatendida siempre por los poderes públicos que no la han dotado de un edificio ad hoc ni de los recursos necesarios para su mejor funcionamiento. Destaca el Sr. Fina entre otros inestimables tesoros un Códice escrito en Almansa en 1433, 7 años antes de la invención de la imprenta; el libro de lectura de Don Pepe, un ejemplar de la edición príncipe de los versos de Heredia, impreso en Toluca; los sermones de San Agustín a los beremitas, las comedias de Terencio y otras obras...

Prologa el folleto la eximia mentalidad de D. Rafael Montoro.

E. F. A.

UN CUTIS CLARO Y ATERCIOPELADO puede ser suyo con una limpieza exacta. Pidan el mejor jabon
Resinol

AGREDIDO A CABILLAZOS UN LIMPIABOTAS EN 23 Y 12

En el quinto centro de socorro fué asistido de contusiones graves en la cabeza y cuerpo Serafín Fresneda Fresneda, vecino de 16 entre 15 y 17, Vedado.

Fresneda se encontraba sentado en un banco limpiando los zapatos a un parroquiano en el portal del café «New York», sito en 23 y 12, y por la espalda fué atacado con un pedazo de tubo de cañería por Angel Pestana Guanche, que se dió a la fuga.

El vigilante 1088 condujo al herido al centro de socorro y el vigilante 647 persiguió al agresor, deteniéndole en 19 y 14.

Pestana, que es vecino de Reviliagigedo 112, declaró a la Policía que anteanoche habían tenido un disgusto Fresneda y él, por causa de que aquél le quitó el dominó con el que jugaba.

Ayer, en la Playa de Marianao, «El Chino», amigo suyo, le dijo que Fresneda había dicho que le iba a dar una puñalada donde le encontrara y él, temiendo ser agredido, al verlo se apoderó del tubo y le pegó.

Fué remitido al Vivac.

VERMIFUGO de B. A. FAHNESTOCK
PARA LOMBRICES
Un remedio eficaz para expulsar lombrices
PARA NIÑOS Y ADULTOS
Absolutamente Inofensivo
DE VENTA DESDE 1857

Una tos mal cuidada puede ser el preludio de una tuberculosis. Cuide su catarro-no sea que tome proporciones mayores: el "Grippol" es una medicación de gran éxito en el tratamiento de la grippe, tos, catarros, laringitis, tuberculosis pulmonar, &. Muchos catarros que no cedian a otros remedios se han curado con el "Grippol".
Se vende en todas las Farmacias de la Isla.

Dr. BARALT-MEDINA
ESPECIALISTA DE LA «ASOCIACION DE DEPENDIENTES»
Vías Urinarias y Enfermedades Venéreas.
Consultas y Tratamientos:
De 11 a 1 a. m. De 6 a 8 p. m.
Consulado, 7. Edificio «Marta». Teléfono M-1095.

MI UNICO Y VERDADERO PLACER EN LA VIDA

El primer ministro de Italia, Benito Mussolini, declaró en una entrevista recientemente que veneraba a su Familia y por eso la mantenía alejada de Roma. En la fotografía aparece el Duce con su señora y sus hijos.

CASOS Y COSAS

NUDISMO..

A la gloria o al abismo
Llegaremos, si el nudismo
Viene aquí;
Sin vestidos ni arabescos
Andaremos siempre frescos
Por ahí.
No habrá dama con esguince
Porque con tacón Luis Quince
Se lució;
Ni mujer que ande de lado
Porque le aprieta el calzado
Que estrenó.
Irán a la quiebra todas
Las grandes casas de modas
Que admiré:
Adiós, blumes elegantes,
Y refajos y tirantes
Y corsé.
Adiós, medias estiradas
Y otras veces arrolladas
Que yo ví;
Adiós boinas y sombreros,
Adiós los **yersis** ligeros
Que hay aquí.
Con el nudismo triunfante
Ya no habrá dama elegante...
¡Qué ha de haber!
En los tiempos sucesivos
Tendrá ciertos adjetivos
La mujer.
A pesar del fanatismo,
Las doctrinas del nudismo
¿Triunfarán?
Por razones poderosas
Sólo las damas hermosas
Nudarán.
Los cuerpos esculturales
Irán desnudos, triunfales,
Pienso yo;
Pero las de formas tiernas
Y en paréntesis las piernas...
¡Esas no!

Pepe QUIROS.
Con la venia de
Sergio ACEBAL.

Una Velada fúnebre en honor de Zayas Bazán, ofrecida en Vertientes

VERTIENTES, agosto 2, DIARIO Habana. — En peregrinación triste y piadosa visitaron hoy esta ciudad los representantes comandante Enrique Recio y Domingo De Para y el doctor Cirilo Rodríguez, acompañados de otras personalidades.

En el teatro local Andalucía, verificóse poco después una velada fúnebre en honor del senador Rogerio Zayas Bazán, muerto recientemente. Pronunciaron discursos breves Cirilo Rodríguez y el comandante Recio. Este último desmintió que hubiesen celebrado pacto alguno, agregando que aunque algunos periódicos digan lo contrario, él no abandona su aspiración al gobierno provincial de Camagüey.

Se anunció que vendrían también en la peregrinación el Secretario de Sanidad, doctor Rodríguez Barahona, el senador Suero y el alcalde de Camagüey, Humberto Rodríguez, pero parece que alguna causa lo impidió.

Corresponsal.

Un reclamado por hurto se presentó en Camagüey

CAMAGUEY, agosto 2, DIARIO Habana. — Rafael Hernández García, reclamado por hurto de una montura y otros objetos valuados en 118 pesos a Manuel Rivero Martínez, en la finca Las Flores, de Vertientes, se presentó a las autoridades de esta ciudad, siendo enviado a la cárcel, excluído de fianza.

Prófugo detenido

La policía de Camagüey detuvo hoy a un individuo nombrado Luis Torres Betancourt, que se ha escapado dos veces del hospital de dementes de Mazorra, donde estaba recluído.

El coronel Rangel

La oficialidad del ejército en esta ciudad y varios amigos, tributaron un cariñoso recibimiento al coronel Desiderio Rangel, quien regresó de la Habana después de haber asistido a la operación de que fué objeto su hijo Desiderio.

Fractura de un brazo

Al caerse de una ventana donde se había subido jugando, se fracturó el brazo derecho el menor Ramiro Nogueira, vecino de San Martín 34, Camagüey.

Corresponsal.

INDISPENSABLE EN VERANO
MAGNESIA SARRÁ
Sabrosa-Espumante-Anti-ácida
Inmediatamente alivia:
Jaquecas, Mareos, Acedías.
ASEGURE UN DIA FELIZ
Todas las mañanas tome una cucharada.
DROGUERIA SARRÁ
LA MAYOR

AVISO

Los que suscriben, RAMON CORTES Y LARA y JOSE LUIS MACHADO Y ROVIRA, únicos liquidadores de la sociedad anónima "COMPAÑIA AZUCARERA SAGUA PLACETAS", por el presente hacen constar: Que mediante acuerdo adoptado en Junta General Extraordinaria de Accionistas de la "Compañía Azucarera Sagua Placetas" celebrada el día treinta de Enero de 1931, se disolvió y quedó disuelta desde esta fecha dicha sociedad, la que a partir de ese día se encuentra en estado de liquidación.

Y en cumplimiento de lo dispuesto en el Art. 68 de los Estatutos de la expresada Compañía, se publica el presente aviso en la Habana a diez de Julio de 1931.

J. L. MACHADO.
Ramón CORTES

Los Viajes

LOS viajeros experimentados usan siempre Cheques de Viajeros, porque equivalen en todas partes a efectivo y son mucho más seguros.

Antes de embarcarse, compre Cheques de Viajeros en The Royal Bank of Canada y se evitará preocupaciones durante su viaje.

The Royal Bank of Canada

Sp 730

Agentes para Anuncios en EUROPA
E. BOURDET & Cie
antes DAVIGNON, BOURDET & Cie
9, Rue Tronchet, PARIS
19, 21, 23, Ludgate Hill, LONDRES

DR. P. M. SOUZA
Garganta, Nariz y Oídos, Hospitales de New York, Viena, Budapest, Habana.
San Lázaro 226, de 3 a 4.

FARMACIA
DROGUERIA
"JOHNSON"
DE TURNO LOS LUNES
Obispo No. 30 TELEFONO-A-2129.

LA MAYOR
35 EDIFICIOS
700 EMPLEADOS
SARRÁ
DROGUERIA
ABIERTA TODOS LOS DIAS
TODA LA NOCHE LOS MARTES
A-8020 A-3641

FARMACIAS DE TURNO

LUNES

HABANA

Calle y número	Teléfonos
Máximo Gómez 344	M-4690
Avenida de la República y San Francisco	U-6815
Pi y Margall 30	A-2120
Máximo Gómez 44	M-5494
Habana 42	M-4895
Desagüe y M. González	U-7700
Padre Varela 227	M-5088
Ayestarán y Bruzón	U-6919
A. Simón Bolívar 141	M-4050
A. Simón Bolívar 55	M-4466
Padre Varela 1	U-1144
Zenea y Soledad	U-1693
General Aguirre 36	M-4543
Padre Varela 32	U-6795
Antonio María Lazcano 114	M-4774
R. Martínez Alonso 41	M-4036
Estrada Palma 26	M-4404
General Silverio Sánchez Figueras 84	M-5312
Rica 99	M-5386
A. de Bélgica 57	M-4288
Avenida de Bélgica y Zenea	M-4244
Pocito y Oquendo	U-6660
Manuel Suárez 90	M-5677
América Arias 115	M-5588
General Aguirre y Estrada Palma	M-4343
Desagüe 15 esq. a Marqués González	U-7700
Carlos III 269	U-1114

VEDADO

Calle 5a. núm. 26 entre E y F	F-2696 y F-6210
Calle J núm. 1 esquina a Calzada	F-6128
Avenida Wilson 120, entre 10 y 12	F-6144
Calle 17 núm. 330, entre A y B	F-6089
Calle 23 y C	F-6246
Gertrudis y Tercera	X-3035

VIBORA

10 de Octubre y Colina	I-4344
10 de Octubre y San Mariano	I-7727
Milagros y F. Poey	I-7882
Concepción y San Anastasio	I-7340
Martí y Arnao, Reparto Santa Amalia	I-7409
Concepción y Avenida de Acosta	X-2244
San Mariano y Armas	X-2023

JESUS DEL MONTE y SANTOS SUAREZ

San Benigno y Zapotes	I-7575
A. Presidente Gómez 2	I-7475
10 de Octubre 143	M-5035
Santa Emilia y Paz	I-7458
Remedios y San José	I-7358

LUYANO

Fábrica y Santa Felicia y	X-2995 y X-2759
Calzada de Luyanó 3	I-7237
Concha y J. Abreu	X-2424
Calzada de Güines y Rita	No tiene

CERRO

Calzada del Cerro 697	I-7401
Churruca 29	I-7650
Salvador y S. Quintín	I-7602

Nota. — Este grupo deberá prestar el servicio público todo el día y la noche de los domingos siguientes: Febrero 8; Marzo 22; Mayo 3; Junio 14; Julio 26; Septiembre 6; Octubre 18 y Noviembre 29.

M.E.C.D. 2016

BURLA BURLANDO

PREOCUPACIONES DEL DIA

Con eso del impuesto de diez pesos a los turistas, aunque no desembarquen ni «tomen algo», me vino a la memoria el sistema de un tabernero que yo conocí siendo rapaz.

Cuando un parroquiano de los que solían tomar al fiado pasaba por delante de la puerta, sin entrar en la taberna, el Richo se volvía a su mujer y le decía:

—Pepa, apunta una «toma» a Piñón. Y así hacía con casi todos los parroquianos.

Al fin se divulgó el sistema del Richo y ya ningún vecino osaba, no ya entrar, ni siquiera pasar por delante de la taberna; por lo que al cabo de algún tiempo se arruinó y tuvo que cerrarla.

Hay que admirar la fecundidad imaginativa del Richo, pero no imitarlo.

Todo el mundo se indigna y protesta cuando una turba de desalmados comete un asesinato o un sacrilegio. La turba no pasa de cincuenta pícaros y presencian el hecho cinco mil «hombres honrados»... O la indignación de «todo el mundo» es una farsa, o no se puede dar mayor cobardía.

Alguna relación tiene con esto la tan decantada «ley de las mayorías». ¡Valiente patraña! Las que realmente dominan y gobiernan son las minorías más o menos audaces. ¡Es cosa increíble, dada la tan ponderada dignidad y altivez del hombre!.. Por lo visto los únicos que poseen esa altivez y esa dignidad son los dominadores.

Que hay millones de hombres sin trabajo es cierto, pero a mí me sorprende que no haya muchos más. Dicen que el exceso de producción, que las tarifas aduaneras, que la crisis mundial y tal son las causantes del fenómeno. No diré que no, pero habría que poner también su tanto de culpa sobre las mismas clases trabajadoras. Con sus huelgas contínuas y sus exigencias y sus amenazas han matado y están matando los arrestos y el espíritu de empresa de todos los hombres de buena voluntad. Lo sorprendente es que aun haya quien se atreva a establecer una industria si cuenta, como debe contar, con que a los pocos meses de abierta su fábrica se le han de declarar en huelga los obreros... **Minucias** son estas que no deben de echar en olvido los que se afanan por la solución del **gran problema.**

Hay quien nos quiere «embutir» como «desnudos inocentes», de pura estética, los que parecen inspirados por el propio espíritu de la Madre Celestina.

Y a propósito de desnudos artísticos e inocentes. Acabo de leer en la revista **San Antonio** —revista que todo el mundo debiera leer—una anécdota que tiene la mar de gracia.

Un diplomático americano convidó un día a comer a un distinguido misionero católico muy apreciado por su ciencia y su saber. Llegado el momento de la comida, apareció en el comedor la esposa del diplomático tan escasa de ropa que el diplomático sintió un poco de rubor ante el indiscreto desnudo de su consorte y refiriéndose a él, dijo al padre misionero con acento de disculpa:

—Usted perdonará, Padre, pero la moda en estos países tiene ciertas exigencias.

—No; no se apure usted, replicó el misionero, he vivido veinte años entre salvajes y ya estoy algo acostumbrado a las desnudeces...

M. ALVAREZ MARRON

Acusado «El Negrito» de llevarse un automóvil que le dieron a cuidar

V. DE LAS TUNAS, agosto 2, DIARIO, Habana. — Samuel Newtzow, de nacionalidad rusa, vecino de Paula doce, Habana, denunció ante la policía de esta ciudad que un individuo conocido por «El Negrito», agente de pasajes, se llevó sin su permiso la máquina 56510, Fiat, la que le dió a cuidar en la piquera de la estación de Camagüey.

El acusado dijo nombrarse Eulogio González, a pesar de que el título que exhibía pertenece a Eulogio Trujillo Gómez, de 29 años, casado y expedido por la alcaldía de Caimito del Guayabal en 1925.

«El Negrito» había contratado el viaje a Palma Soriano con seis individuos de nacionalidad haitiana, a quienes había pedido tres pesos para una cámara, según consta en recibo firmado por él con el nombre de Pedro Cartaya.

El apócrifo González o Cartaya o Trujillo Gómez ingresó en el vivac municipal sin haber podido rendir el viaje comenzado ayer en Camagüey.

Herrera, Corresponsal.

No se suspendieron las fiestas en honor de la Patrona de Guanabacoa

GUANABACOA, agosto 2, DIARIO, Habana. — El alcalde municipal interino, Perfecto de Jesús García, nos comunica atentamente para conocimiento público, haber concedido permiso para la celebración de las fiestas de la patrona de esta villa el quince del actual, con el siguiente programa:

Día catorce, a las siete y media de la tarde, será trasladada la imagen de la Asunción desde la casa de la camarera a la iglesia parroquial.

Día quince, a las seis de la tarde, saldrá la procesión por las calles de costumbre.

Día 23, a las siete de la tarde, trasladarán la imagen de la virgen desde la parroquia a la casa de las camareras.

Habrá tradicionales bailes públicos, y el alcalde tiene interés se haga público que se celebrarán dichas fiestas por haberse publicado que habían sido suspendidas.

NUEVO SERVICIO

Ayer comenzaron las guaguas de la Primera Especial a cobrar cinco centavos por viajes ida y vuelta de esta villa a la Habana, viéndose dichos vehículos repletos de viajeros.

FELICITADO

El teniente de la guardia rural, Aurelio Hevia, está siendo muy felicitado por su brillante servicio realizado con la captura en la carretera de Campo Florido, de seis terribles forajidos y ocupación de armas y objetos dedicados al robo.

Francisco Cortés.

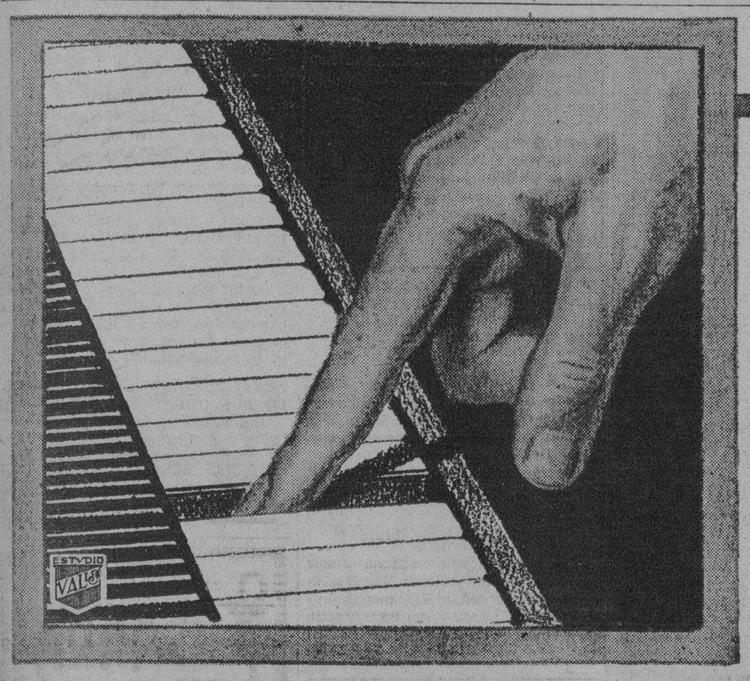

RCA

A TONO con la situacion

RADIO VICTOR

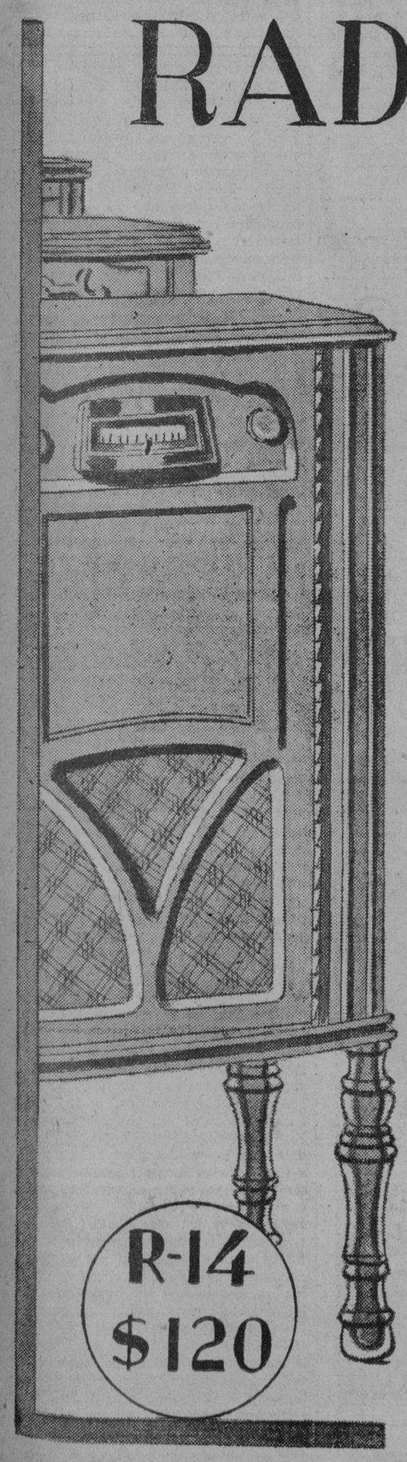

REBAJA SUS PRECIOS

R.14	$ 120
R.34	$ 160
R.35	$ 200
R.39	$ 250

RADIO ELECTROLAS

RE.17	$ 250
RE.57	$ 375

Si tenía pensado comprar un radio, ¡cómprelo ahora! Si no estaba decidido, ¡decídase y cómprelo ahora! Aproveche esta oportunidad excepcional de adquirir el mejor radio, por pureza de sonido y alcance, al precio del radio más inferior. Magníficas facilidades de pago. Acuda a cualquiera de estas agencias Víctor:

R-14 $120

LA CASA DE LA MUSICA	Belascoaín 22	Tel. U-5458
EL PROGRESO CUBANO	Monte 139	Tel. A-1959
VDA. DE CARRERAS Y CIA.	Prado 115	Tel. A-3462
BERNARDO BARRIE	O'Reilly 57	Tel. A-3262
MANUEL Y GUILLERMO SALAS	San Rafael 14	Tel. A-3262
LA NEW YORK	Real 182, Marianao	Tel. FO-7152
CIA. CUBANA DE FONOGRAFOS	O'Reilly 89	Telf. O-7152

Distribuidores para Cuba:

VIUDA DE HUMARA Y LASTRA, E. en C.

RICLA (Muralla), 83 y 85. TELEFONOS: A-3498 y M-9093

La Venga hoy! Semana de fin de siglo

La misma Rebaja Fabulosa que muestran los artículos de 45 y 90 cts. alcanza a todos los demás artículos, en todos los departamentos!

NO SE PIERDA ESTA OPORTUNIDAD INCOMPARABLE!

SOCIEDADES CUBANAS

a cargo de MANUEL A. CALVO

DEL CENTRO MEXICANO DE CUBA

Una noche en Venecia.

Resultó espléndida, una de las más concurridas de las celebradas el sábado por la noche, una demostración más de las simpatías con que cuenta la entusiasta directiva.

Un programa de piezas muy selectas fué ejecutado por la famosa orquesta de señoritas: «Ensueño», que dirige la inteligentísima Guillermina Foyo, alternando con el sexteto «La Clave Oriental.»

DEL OLIMPIA SPORTING CLUB

De gran lucimiento.

Resultó así el suntuoso baile de saia que en la noche del sábado próximo pasado tuvo efecto en la elegante terraza y jardines del Hotel Nacional.

Numerosas parejas disfrutaron una vez más de los múltiples atractivos que para todas sus fiestas prepara el prestigioso Olimpia Sporting Club. Entre los conjuntos musicales fué muy aplaudido el jazz-band «Siboney», que dejó complacidísimo a todos los asistentes.

DEL HOTEL PLAZA

Una fiesta elegante.

Fué la del sábado en el Roof-Garden del Hotel Plaza, organizada por los jóvenes directores de la revista «Vórtice», resultando como se esperaba, muy elegante.

Los entusiastas directores de «Vortice» se sienten verdaderamente satisfechos de la misma, ya que habiendo motivos suficientes no la suspendieron.

Un verdadero triunfo.

DEL CASINO MEXICANO

Un nuevo triunfo.

Se anotó el sábado pasado la activa directiva del Casino Mexicano de la Habana, al llevar al hotel Bristol un sinnúmero de parejas que constituyeron el más atrayente de todos los bailes del sábado.

Inmensa la concurrencia.

El programa, verdaderamente extenso, fué ejecutado por la renombrada orquesta del profesor Arturo Guerra. También fué otro de los más atrayentes incentivos el decorado de esta fiesta de los mexicanos.

Falleció una haitiana sin asistencia médica

C. VIOLETA, agosto 2, DIARIO, Habana. — En su domicilio de la colonia San Antonio, falleció hoy sin asistencia médica, la haitiana Hacefín Vitad, de treinta años de edad.

El alcalde de barrio, José Nieves, está actuando.

Corresponsal.

LICEO DE LOS PINOS

Lucidísima.

Fué la gran fiesta que en honor del sexteto «Gloria Habanera» tuvo efecto en los amplios salones del Liceo de los Pinos.

Muy concurridos viéronse con tal motivo los elegantes salones. El programa de los bailables a cargo de una magnífica orquesta y el homenajeado sexteto, fué extraordinariamente aplaudido.

DEL CLUB DEPORTIVO PAULA

Muy brillante.

Rodeado de múltiples incentivos, y en medio del más inusitado entusiasmo se celebró el gran baile del Club Deportivo Paula.

La entusiasta directiva se ha anotado un nuevo triunfo en este festibal, que en honor de su lindo Comité de Damas tuvo efecto el sábado, en su local social de Habana número 208.

UN JOVEN PERECE AHOGADO EN NUEVA GERONA Y OTRO ESTUVO A PUNTO DE MORIR

NUEVA GERONA, agosto 2. Ayer mañana, en el río Nuevas, cerca de la finca «Santa Teresa» pereció ahogado el jovencito Eladio Pantoja Rodríguez, recogiéndose en estado grave al joven americano Brown que se bañaba con aquél. Brown trató de salvar a Pantoja, abrazándose a él y luchando para llevarlo a la orilla, sin conseguirlo, salvándose de perecer también por la providencial ayuda de un trabajador jamaiquino que lo rescató, ya desfallecido. Esta tragedia ha conmovido a la sociedad pinera. Mañana se efectuará el sepelio del infortunado joven. Nuestro pésame a los esposos Rodríguez Pantoja.

Montané.

ANUNCIESE EN EL Diario de la Marina

M.E.C.D. 2016

PARA ELLOS Y PARA ELLAS

CONSULTORIO

POR LA DOCTORA HERMINIA PLANAS

Diseñada por Maria Novitsky, con pantalón negro de seda y chaquetín impreso a colores Lleva un chaleco amarillo.

LA CANCION DE LA MADRE

Los días son fríos,
las noches son largas,
y el viento del Norte
silba, en la ventana.
Duérmete en mi seno,
duerme, hijo del alma,
que en tanto que todos
tranquilos descansan,
sólo, tú, amor mío,
despierto te hallas.
Durmiendo está al lado
del fuego, la gata:
y ya en la pradera
los grillos no cantan;
ya nada se mueve
en toda la casa,
sólo un ratoncillo
que roe una tabla.
Niño, ¿por qué miras
hacia la ventana?
¿Acaso te asustan
la luna que irradia,
la lluvia que suena
y el viento que brama?
Duérmete, amor mío,
duerme hasta mañana:
duerme y no te asusten
el viento y el agua,
que mientras el niño
durmiendo descansa,
su madre y los ángeles
el sueño le guardan.

Antonio de Trueba.

OTOÑAL

Entre los perjuicios, el alcohol usado con esa abundancia y frecuencia en toda su cabeza, logrará encanecerla rápidamente. Si en su lugar emplea la «Colonia Mentolada» de Agustín Reyes, recibirá pronto y positivo alivio de sus dolores. Además es refrescante y despeja la mente. Esa «Colonia Mentolada», de Reyes, la encontrará en boticas, droguerías y en los departamentos de perfumería de esta capital. (Que la remitirían por Correos a las personas que lo soliciten.

También encargaría a sus respectivos boticarios supongo que será procedimiento difícil.

ACCION CIVICO-FEMENINA

Si la República no abre los brazos a todos y adelanta con todos, muere la República. José Martí.

Correspondencia de Modas

Sinceramente la ola de depresión por la cual atravesamos tiene sus puntos brillantes cuando consideramos algunas de las cosas que han sido creadas en el mundo de la moda debido a ellas por ejemplo, nunca hubiéramos llegado a darnos cuenta de los milagros de elegancia que pueden hacerse con pocas chaquetas y faldas, de vestidos de noche que se trasforman en atavíos para otras ocasiones con un sencillo toque y nunca habríamos prestado atención a los maravillosos efetos que las labores de aguja producen en nuestro guardarropa.

Y hablando de estas labores, ¿han visto ustedes los sweaters tejidos a mano que cooperan a proporcionar elegancia y variado encanto a los vestidos de deportes y para salir en esta estación? Estos sweaters son sencillamente encantadores, algo lleno de novedad. Les describiré algunos que vi en una reciente colección.

Uno era un sweater hecho de lana algo gruesa en beige claro. Era de tejido sencillo en el corpiño y el canesú de la cintura y puños de tejido más complicado, lo mismo que el borde del escote. Se llevaba con una falda-pantalón beige y marrón y formaba parte de un elegante atavío para golf. Otro era muy corto, sin mangas, de estilo cruzado en lisle verde, abotonado, con botones cuadrados, usado sobre una de batista verde más claro. El tercero era de angora blanco con mangas cortas y pronunciado escote en forma de V. realzado por franjas tejidas de amarillo limón, verde manzana y negras. Y aunque el último modelo no era realmente un sweater sino una blusa y no tejido sino en crochet, era divino, en seda coral, en crochet muy delicado.

¡Así que no tema aprovechar sus conocimientos en labores! Las jovencitas inteligentes lo hacen hoy—ya no son sólo las abuelas.

AGUSTIN V.

La pomada LILIANA es inofensiva de fabricación nacional y de resultados positivos para retener la caida del cabello, evitar las canas prematuras y estimular el crecimiento del cabello nuevo. Su uso es muy sencillo, frotando parte de la pomada en el cuero cabelludo todos los días. La cabeza puede lavarse con agua caliente. Vale dos pesos el botecito.

EL ECO.

Por distraer su numen soberano,
Divertíase en el campo Mariano,
Y al ir a pronunciar la voz «jara-
(na»,
Lejano el eco contestóle «rana»;
Y al querer replicarle te «despre-
cio».
Con calma el eco contestóle «ne-
cio».

Cuando al viento se lanzan vacie-
(dades
Seguro el eco dice las verdades.

EN LA OFICINA.

—¿Cuáles son tus principios?
—Encontrar medios.
—¿Qué medios?
—Los medios de llegar al fin.
—¿A qué fin?
—Al fin de mes.

CONOCIMIENTOS UTILES

Para el calzado

Una manera de sacar buen lustre al calzado consiste en frotarlo con una cáscara de naranja; se deja secar el zumo y después se le pasa un cepillo suave. Queda el calzado perfectamente brillante.

Tarjetas y papel de cartas

Las tarjetas y el papel de cartas pueden perfumarse de manera muy sencilla. Córtese un cuadradito de papel secante muy grueso e impréguese de una buena esencia. Colocándolo después entre las cartas y teniendo bien cerrada la caja, se tendrán siempre perfumadas.

Para limpiar encajes

Cuando el encaje está sucio, extiéndase sobre una tela blanca limpia y plegada en varios dobles. Espolvoréese con magnesia en polvo y enróllese apretadamente la tela. Déjese en tal estado durante veinticuatro horas y luego desenvuélvase y sacúdase. El resultado es prodigioso.

Para limpiar la seda

La seda se limpia con agua donde se hayan cocido papas, pasada previamente por una bayeta para quitarle toda clase de impurezas. Se aplica con una esponja sobre las partes manchadas.

VIDA DE SOCIEDAD

Grande debe ser nuestro cuidado en limitarnos a usar en cada uno de los grados de la amistad, de la suma de confianza que racionalmente te admite. Con excepción del círculo de nuestra familia, todas nuestras relaciones deben comenzar bajo la atmósfera de la más severa etiqueta; y para que ésta pueda llegar a convertirse en familiaridad, se necesita desde luego, el transcurso del tiempo, y la conformidad de caracteres, cualidades e inclinaciones. Todo exceso de confianza es abusivo y propio de gentes vulgares y mal educadas.

SRA. DE LOPEZ.

Es buena y agradable. Para pedir el «Agua de la Cotorra» llame al X-O 18-88 para que la sirvan enseguida. Pregunte por las «pequeñas neveras» que ellos proporcionan mediante un depósito.

UN ARTISTA

Melenudo; su sombrero de anchas alas, su andar, su gesto, dicen a gritos que este hombre es nada menos que un artista. Si la gente no lo dijera así el hombre supondría que toda su indumentaria no sirve para nada. Y su indumentaria es algo que a la larga ha llegado a cansar tanto al artista, que no mira las horas de poder sacársela y pasar inadvertido como el común de los mortales.

Porque, en el fondo, esto es lo cierto; todo disfraz cansa, y el del artista, es uno de tantos.

Y ahí va ella, la artista. Peina como hombre, camina a largos pasos, cine traje sastre y no lleva de femenino nada, porque hasta el cuerpo parece haber perdido su línea y su morbidez. Sin embargo, es mujer, y pese a su condición de artista, debe tener días en los cuales daría su carrera, sus esperanzas su sueño de gloria por tener una cara bonita, bien de mujer, y dos manos que supieran acariciar una cabecita de niño.

PENSAMIENTOS

Ayer, hoy, mañana son miniaturas de la vida. Sólo dos cosas hay inefímeras: la eternidad y el amor de madre.

Las mujeres son como las alondras: todo lo que brilla las deslumbra.—Rochebrune.

DE COCINA

Sopa de zanahorias

Cantidades: zanahorias, 150 gramos; tomate, 150 gramos; manteca, 50 gramos; caldo, un litro y medio; macarrones, un cuarto de kilo; sal y pimienta.

Manera de hacerla: Se cuecen las zanahorias, se mondan y se muelen con el tomate asado y pelado, en una cacerola se calienta la manteca y se fríe lo anterior añadiendo el caldo, sal y pimienta. Los macarrones se cuecen, se refrescan en agua fría y se echan en el caldo cuando ya está sazonado. Se sirve caliente.

Carnero asado

Cantidades: Pierna de carnero tres cuartos de kilo; manteca, 25 gramos; hierbas de olor, un ramo pimientas, 8; clavos 4; perejil, un manojo; vinagre, cuatro cucharadas, sal.

Manera de prepararlo: Se parte la pierna de carnero en raciones y se pone en una cazuela con la manteca, los ajos y la cebolla picada el vinagre, las especias, el perejil y agua suficiente para cubrir la carne; se deja hervir hasta que se cueza y se consuma el caldo, se vacía en un platón y se adorna con ensalada al gusto.

ANUNCIESE EN EL Diario de la Marina

EL PUBLICO HABANERO DIO UNA...

(Viene de la PRIMERA página)

tativa y los bomberos estuvieron prestos para acudir rápidamente a donde fuesen solicitados.

En síntesis, no hubo desgracias personales. Solamente algunos lesionados.

EN LOS PARADEROS

Hasta las cuatro de la madrugada, cada uno de los paraderos de tranvías ofrecían al público un inusitado movimiento; con motivo de la llegada a ellos de los huelguistas, que acudían en busa de noticias.

Momentos después se fueron retirando ante la presencia de la fuerza pública, de los empleados y otros elementos que habían sido designados para sacar los tranvías.

LA VIBORA

El paradero de mayor importancia lo es el de la Víbora, con motivo de tener más líneas de carros y ser mayor el número de sus empleados. Por eso, mayores fueron también las precauciones que se tomaron por tenerse noticias de que los huelguistas en gran número se presentarían a evitar la salida de los tranvías.

ORDENES DICTADAS

Al tener conocimiento oficial el Jefe de la Policía de que los motoristas y conductores habían decidido ir al paro, dictó numerosas órdenes, entre ellas la situación de un vigilante en algunas boca calles por donde transitaran los carros; el registrar a cuantas personas se hicieran sospechosas y el prohibir terminantemente los grupos.

A esta medida se debió el arresto de varios empleados de dicha empresa que se estacionaban por las proximidades de los paraderos. Personalmente, el Comandante Carrerá visitó las estaciones tranviarias y las de policía. También lo hizo el Secretario de Gobernación.

LA SALIDA

A las seis y media de la mañana salieron los primeros tranvías de cada uno de los paraderos. Eran conducidos por Inspectores de la «Havana Electric». En cada uno de dichos vehículos, viajaban como pasajeros, vigilantes vestidos de paisano. Poco a poco se fué intensificando el servicio, siendo los inspectores relevados por empleados de la compañía y por otros elementos.

El toque repetido del timbre de los tranvías, fué causa de que produjera espectación entre los vecinos que residen en los lugares por donde cruzan aquéllos. A tal extremo llegó su asombro, que salían a las puertas y balcones de sus domicilios a presenciar el paso de cada tranvía.

POCO PUBLICO

Temeroso de posibles agresiones, el público no correspondió como se esperaba, pues se calcula en unas sesenta personas las que viajaron en los 100 tranvías que fueron puestos en circulación.

EL PRIMER HECHO

El primer hecho de importancia que ocurrió tuvol ugar a las once de la mañana en la calle de San Rafael, cuadra comprendida entre San Nicolás y Manrique.

Lo originó el haber sido arrojadas cinco botellas, desde la azotea de la casa marcada con el número 50, al paso de un tranvía. Cada una de esas botellas explotaron por la materia de que estaban provistas.

Dos de ellas dieron sobre la acera de la casa marcada con el número 41, letra D, sin que ocasionara daño alguno.

Las otras dos fueron a explotar en el balcón del primer piso de dicha casa, incendiando una de las puertas persianas, siendo extinguidas las llamas por los bomberos y el numeroso público y vecinos que acudieron prontamente.

En esa casa reside como inquilina principal, la señora Isabel Naranjo viuda de Gómez, la que declaró ignorar quienes fueran las personas que arrojaron dichas botellas.

INTERVIENE LA POLICIA

Al propagarse la noticia del suceso, acudió el Capitán Prat, al mando de la Quinta Estación, con los tenientes Paret y Laguardia, con numerosos vigilantes, ordenando que fueran registradas las azoteas de las casas 50 y 52, de dicha calle.

LA OCUPACION

En la azotea de la casa San Rafael 50, ocupó la policía dos botellas conteniendo gasolina las que no explotaron milagrosamente, pues habían sido incendiadas.

Con tal motivo se ordenó por el Capitán Prat que se verificara un minucioso registro en el primer piso donde se encuentra instalada una Casa de Huéspedes y se sirven comidas, de la propiedad del señor Antonio Martínez Méndez, así como en el segundo, residencia de la señora Luisa Serrano, que la habita con sus familiares. El registro no dió resultado favorable.

También se ocupó en la azotea de dicha casa junto a las botellas, un trapo de cocina manchado de negro y un pañuelo algo quemado que tiene la marca 615, del tren de lavado de chinos de donde se sirve su propietario.

UNA HUELLA

La policía observó que en la parte exterior de la puerta de la azotea, existía la huella de una mano. Esa misma señal estaba impresa en la escalera y en la parte exterior de la puerta que sirve de entrada a la Casa de Huéspedes.

LAS BOTELLAS

Las botellas ocupadas contienen gasolina y para hacerlas explotar les fué colocado en el corcho un alambre con un pabilo enredado, al que se le da candela. Al arrojar la botella, con el pabilo o estopa encendido, hace explosión al chocar contra cualquier cuerpo duro, esparciéndose el líquido inflamado.

LOS DETENIDOS

Los detenidos por la policía en la casa San Rafael número 50, se nombran:

Antonio Martínez Méndez; José Alonso Fernández, de San Nicolás 100; Ricardo Manuel Fernández, de San Miguel 61; Magín Sánchez, de San Miguel 62; Jesús Corripio García, de San Miguel 62; Abelardo Dimas Caicaya, de San Miguel 62; Horacio Barral Zomosa, de San Miguel 62; Antonio Docal Braldes, de San Miguel 62; Luis Espina Pimiella, de San Miguel 62; Francisco Chorro Gallego, de San Miguel 62; Casimiro Costales García, de San Miguel 62; Manuel Suárez Torrens, de San Rafael 50, fregador; Manuel Paredes Ramos, ayudante de cocina de San Rafael 50; José Castro García, dependiente de la fonda y vecino de Pocito 25; José Moralejas Perdomingo, cocinero, vecino de Chacón 6; Dionisio Valle Roqueñi, de 13 y A, Lawton; Telesforo Guerrero Orta, comisionista, de San Rafael 50; Evaristo Arcine Prendes, litógrafo, de San Rafael 50, segundo piso; José Pérez Llanes, de San Rafael 50; Francisco González Estévez, de San Rafael 50; Remedios Llanes Quintana, de San Rafael 50; Carmen Pérez Yañez, de San Rafael 50; Luisa Pérez Yañez, de San Rafael 50; Natividad González Serrano, de Rafael 50; Luisa González Serra, de San Rafael 50; Luisa Serrano Saez, de San Rafael 50.

SU DECLARACION

Cada uno de los detenidos declaró que desconocían por completo el hecho. Algunos de ellos estaban almorzando y otros llegaron cuando la policía se encontraba actuando. Parte de los acusados, son empleados de dos importantes casas comerciales de esta capital.

AL JUZGADO

En una de las ambulancias de la policía, los detenidos fueron conducidos a la Quinta Estación y más tarde al Juzgado de Guardia Diurna, que lo era el de Instrucción de la Sección Segunda.

El doctor Morales del Castillo, después de tomarle declaración a cada uno de los acusados, decretó su libertad por estimar que no existían cargos suficientes para privarlos de libertad.

A LAS 7 DE LA NOCHE

Próximamente a las siete de la noche y por orden de la dirección de la Compañía Havana Electric, se procedió a retirar del servicio los tranvías para comenzarlo en la mañana de hoy.

OCUPACION DE ARMAS

En horas de la madrugada la policía procedió a registrar a cuantas personas le fueran sospechosas, instrucciones que en ese sentido habían recibido de la Jefatura.

Con tal motivo la décima tercera Estación, que está al mando del teniente Salvi, conoció de las siguientes detenciones:

El vigilante 512, arrestó en Jesus del Monte y San Francisco a los hermanos Cándido y Daniel Alvarez Freijo, vecinos de Jesús del Monte 145, motoristas marcados con los números 3248 y 2660, respectivamente, por haberle ocupado al primero un cuchillo y una pistola con diez y nueve cápsulas, y al segundo un revólver con seis cápsulas.

—En la esquina de Jesús del Monte y Patrocinio, el vigilante 1228, detuvo al conductor 3433, Juan Borges Valdés, vecino de Palatino 12, ocupándole un revólver calibre 32, cargado con cinco cápsulas.

—Por el vigilante 1821 fué detenido el motorista 2808, Carlos Rodeño, Ramírez, vecino de Avenida de Acosta 15 y José Vázquez Igiesias, también motorista, marcado con el número 3254 y vecino de Jesús del Monte 73. Al primero se le ocupó un revólver con cinco balas y al segundo un cuchillo de punta.

—Buenaventura Naya Sardiñas, de 29 años, vecino de Santa Felicia y Atarés, fué detenido por el vigilante 1308, en los momentos que transitaba por la esquina de Jesus del Monte y Vista Alegre, porque al registrarlo le ocupó una navaja barbera.

—El vigilante 1804, procedió a la detención de Isidoro González Rivas, motorista 3458, vecino de Santa Emilia 63, porque al registrarlo en San Mariano y Jesús del Monte, le ocupó un revólver calibre 32, con cuatro cápsulas.

ENTREGADOS

El teniente Salvi, levantó los atestados correspondientes, haciéndole entrega de los detenidos al teniente Calvo, jefe de los Expertos, quien, recibiendo instrucciones de la Jefatura, condujo a los cubanos a la fortaleza de la Cabaña y a los extranjeros al Castillo del Príncipe.

POR LOS EXPERTOS

Los subalternos del teniente Calvo, durante el día de ayer procedieron al arresto de numerosos individuos que están comprometidos en el actual movimiento huelguístico, perteneciendo algunos de ellos al Sindicato de Motoristas y Conductores.

Como los primeros, fueron enviados a la Cabaña los de nacionalidad cubana y al castillo del Príncipe los españoles.

Sobre el arresto de dichos individuos la policía guarda la mayor reserva.

El experto Ledo detuvo en los Cuatro Caminos al motorista 3040, Belarmino Rodríguez, vecino de Jesús del Monte 621, por haberlo sorprendido cuando coaccionaba y formaba un fuerte escándalo en dicho lugar. Fué enviado al castillo del Príncipe.

TIRANDO PIEDRAS

En Carlos III e Infanta, fué detenido por el vigilante 690, Cristóbal Barreto Bringuier, de 30 años, carpintero y vecino de Sol 34. El vigilante lo acusó de estar oculto detrás de un árbol con el propósito de arrojarle piedras a los tranvías que por allí transitaban.

BOTELLAZO A UN TRANVIA

El vigilante 1252, se personó en la esquina de Aguila y Virtudes, procediendo a ocupar los fragmentos de una botella que había sido arrojada de los altos de una de las casas situadas en aquel lugar, contra un tranvía, sin que la misma al inflamarse, hiciera daño alguno y si la consiguiente alarma en el vecindario.

NO PRODUJO DAÑOS

De una de las azoteas de las casas situadas en San Nicolás y Reina arrojaron una botella al lado de un tranvía, que explotó al caer contra el pavimento e incendiándose, sin que produjera daño alguno.

DISPAROS Y DETENCIONES

Ayer tarde se suscitó una refriega entre varios individuos y los que conducían un tranvía por la esquina de Cerro y Churruca, con motivo de que los primeros apedrearon y arrojaron varias botellas al tranvía. Sus ocupantes repelieron la agresión disparando sus revólvers sin que se registrara ningún herido.

Al ruido producido por las detonaciones acudió el vigilante 1377, arrestando a José Antonio Crespo López, de 17 años, vecino de Churruca y Velarde; José Manuel Ramírez Casamayor, de 21 años, vecino de San Cristóbal y Prensa y José Manuel Torres Mendoza, tipógrafo, de 21 años y vecino de San Pablo 34, acusándolos de haber tenido participación en estos hechos.

Los detenidos fueron asistidos en el centro de socorro de dicha barriada, de contusiones lineales diseminadas por el cuerpo, de caracter leve.

Ingresaron en el vivac a disposición de la autoridad correspondiente.

CONTINUAN LAS BOTELLAS

Ramón Morales Martínez, vecino de Santos Suárez 47, que conducía ayer por la esquina de San Miguel y Aguila el tranvía 458, de la línea de Jesús del Monte-Parque Central, dió cuenta a la policía de la tercera Estación que individuos desconocidos arrojaron al vehículo una botella encendida, que no produjo daño alguno.

A PUNTO DE PERECER UN CHOFER

Al pasar el tranvía 702, de Vedado-Calle Habana, por Neptuno y San Nicolás, verios vendedores de periódicos le tumbaron los trollers, cosa que molestó grandemente a los que en el mismo viajaban, los cuales dispararon sus revólvers contra los citados individuos..

Uno de los proyectiles alcanzó el parabrisas del automóvil 42633, cuyos fragmentos ocasionaron heridas leves en el rostro al chauffeur Jose Calvo Blanco, español, de 34 años y vecino de Tercera número 95.

El vigilante 375, O. García, que acudió a los disparos, recogió al chauffeur y lo condujo al centro de socorro.

EL SUCESO DE CUBA Y MERCED

En la esquina de Cuba y Merced se alteró el orden en la mañana de ayer, sin que ocurrieran desgracias personales, no obstante haberse hecho numerosos disparos por los ocupantes de un tranvía.

Motivó el incidente el que dos individuos que estaban situados en aquel lugar, gritaron rompe-nuecas a los del tranvía, por lo que estos se apearon del mismo, despues de disparar sus armas, atacando con el cabo del revólver a Manuel Puñarro, español, de 38 años de edad, dependiente y vecino de Jesús María 25, ocasionándole heridas de carácter leve en la cabeza, de las que fué asistido en el primer centro de socorro.

El vigilante 1510, C. Martínez, que intervino en el hecho, dijo que ignoraba quiénes ocuparan el vehículo y quiénes agredieron a Puñarro.

El otro sujeto que acompañaba al lesionado en esos instantes, no pudo ser localizado, pues al darse cuenta de la actitud de los del tranvía, emprendió la fuga desapareciendo.

TRANVIA TIROTEADO

Varios individuos que viajaban en un automóvil, tirotearon a un tranvía que cruzaba por Habana y Teniente Rey, fuego que fué contestado por los de dicho vehículo, sin que se registraran lesionados.

Se desconoce por la policía quiénes sean los protagonistas del suceso.

TRES QUEMADOS

Desde una de las azoteas de las casas comprendidas en la calle de San Rafael, entre las de Lealtad y Escobar, fué arrojada ayer tarde al paso de un tranvía, una botella encendida, que al dar contra el pavimento alcanzó a la menor Candida Vargas, de 11 años de edad, vecina de San Rafael 87; al carbonero Darío Vila Arbito, natural de España, de 32 años de edad y vecino de Víctor Sardiñas 67 y a Francisco Díaz, de la Habana, de 31 años y vecino de Virtudes 156.

La menor fué conducida al Hospital Municipal y los otros al segundo centro de socorro. La primera presentaba intensas quemaduras diseminadas por toda la espalda, ambas piernas y brazos, siendo su estado de carácter grave; al carbonero se le apreció quemaduras de carácter grave diseminadas por el brazo, la pierna y todo el lado derecho de la cara y a Díaz, quemaduras de carácter leve en la mano derecha.

SUS DECLARACIONES

Manifestaron los lesionados al teniente Fernández Hermo, que estando la menor estacionada en la puerta de su domicilio, y en los momentos que penetraba en su casa el carbonero, explotó la botella a sus pies, incendiándole a ambos las ropas que vestían. Al acudir Díaz en su auxilio, también recibió las quemaduras que presenta.

No se ha podido inquirir quiénes fueran los que arrojaron dicha botella.

QUIERE SER CAMPEONA AGRICOLA

En septiembre se seleccionará en California la muchacha agricultora campeona de los Estados Unidos y Emily Renard piensa competir. Los jueces no pueden muy bien pasar sin percibirla.

LA HIGIENE...

(Continuación de la PRIMERA)

ta él conversando sobre los medios higiénicos de vivir.

«Uno de nuestros grandes defectos—nos dice—es pretender vivir fuera del medio, en ambiente extraño a lo que debieran ser usos y costumbres naturales propios de un país como el nuestro tropical. Nuestra cocina, vestidos y hábitos de vida son, en su mayoría, de importación; nos hemos formado al calor e influencia de la gran masa inmigratoria extranjera que imponía sus hábitos, usos y costumbres que, con el tiempo, tomaron carácter de personalidad entre nosotros.

Pero, doctor, preguntamos nosotros, ¿no cree entonces en las cosas típicas cubanas?

«Sí, cosas típicas cubanas que constituyen modalidades de la vida cubana, pero que no engendran hábitos de vida genuinos, sino imitados. ¿Quiere usted mayor disparate—nos dice asombrado—que nuestra «sabrosa» cocina, mezcla de cocina española, francesa y americana, mezcla que tiene tanto de tentadora como de temible? Pero si esto no parece a primera vista tan notoriamente perjudicial e inadecuado, medite sobre nuestra imprudente e impropia manera de vestir. En este sentido seguimos la tutela extranjera, empleando telas y trajes que resultan propios para países fríos pero atormentadores para nuestro clima cálido.

«Desde que hacemos, esta «importación» en el vestido nos hace sus fáciles blanco. Es una tortura para los niñitos recién nacidos el «consabido» gorrito, las cintas, roponcitos, encajes, baticas, medias, y una serie de inútiles y perjudiciales adimentos envolventes cuando lo indicado sería, tan solo, la faja umbilical y una sencilla camisa de tela ligera y nada de gorros, medias, ropones y adornos.

Nada, nada, amigo repórter—nos dice el conocido higienista entreabriéndose su saco de dril—es necesario que la ropa tropical se imponga. Confección holgada, cuellos amplios, abiertos, mangas cortas y... hasta pantalones cortos, ¿por qué no? En esto las mujeres nos han demostrado ser más prácticas, inteligentes y lógicas. Debemos imitar sus escotes y modas que dejan libres el cuello, los brazos y las piernas y desterrar en el hombre los trajes de telas gruesas, de lana, las camisetas, chaleco y saco, acortando nuestros pantalones y suprimiendo los cuellos, corbatas y puños almidonados y... esos gruesos calcetines»...

MAS DE 30.000 SOCIALISTAS DE ALEMANIA HAN PEDIDO PRONTA RECONCILIACION CON FRANCIA

El sábado se reunirá la comisión para estudiar necesidades de Alemania

BASILEA, Suiza, Agosto 2 (AP)—La Comisión designada por el Banco Internacional de Arreglos y Pagos, que tiene a su cargo el estudio de las necesidades inmediatas de Alemania, así como la posibilidad de convertir algunos de los créditos a corto plazo existentes en otros a largo plazo, se reunirá el próximo sábado en esta ciudad a las cuatro de la tarde, según ha decidido la Junta de los Directores del Banco.

Los directores acordaron ceder la secretaría del Banco para uso de la comisión, si desea aceptarla.

LOS SOCIALISTAS ALEMANES PIDEN LA RECONCILIACION FRANCO-ALEMANA

BERLIN, Agosto 2 (AP).—Los jefes del partido democrático en un mitin contra la guerra celebrado anoche, en el que tomaron parte más de treinta mil afiliados, declararon que es urgente la reconciliación franco—alemana.

Franz Kuenstler, miembro del Reichstag, dijo que el triunfo de los elementos reaccionarios significaría «el aislamiento de Alemania» Agregó, sin embargo, que fomentar la amistad entre las naciones no es obra de dos días, como si se tratara de una transacción comercial.

M. Drumbacj, miembro de la Cámara de los Diputados francesa, que había sido invitado al mitin, declaró que «si el plebiscito nacionalista para la disolución de la Dieta prusiana triunfa, será imposible hasta a los socialistas franceses luchar por la reconciliación entre las dos naciones».

Cuando los socialistas, terminado el mitin, se dirigían a su círculo, sostuvieron un encuentro con los comunistas.

RAMSAY MacDONALD Y STIMSON CONFERENCIARAN EN ESCOCIA

LOSSIRMOUTH, Escocia, Agosto 2 (AP)—El primer ministro Ramsay MacDonald admitió esta noche que el Secretario Henry L. Stimson, de los Estados Unidos, le ha invitado a pasar dos días en «algún lugar de Escocia» y que ha aceptado la invitación, pero se negó a revelar el sitio donde ambos estadistas se reunirán.

Se sabe que el secretario Stimson ha alquilado una casa en las montañas para la temporada de caza, pero no ha sido posible averiguar el lugar donde se halla la tal casa.

Se tiene entendido que el primer ministro se reunirá con Stimson el jueves, reanudando los pourparlers acerca de los asuntos internacionales.

UN NIETO DEL EX-KAISER EMBARCO PARA LOS ESTADOS UNIDOS

BERLIN, Agosto 2 (AP)—La administración de la Casa de Hohenzollern en Berlín anunció hoy que el Príncipe Luis Fernando, segundo hijo del exprincipe heredero, embarcó ayer para los Estados Unidos en el vapor «Europa» para reanudar su trabajo en las fábricas de Ford en Detroit.

Antes de embarcar hizo una visita a su abuelo en Doorn.

El Príncipe recientemente recibió el grado de doctor en Filosofía en la Universidad de Berlín.

CONSIDERAN AFRENTOSO UN MENSAJE ENVIADO POR EL GENERAL IBAÑEZ

S. DE CHILE, agosto 2. (AP.) — The Associated Press supo ayer noche que el general Ibáñez ha telegrafiado desde Buenos Aires al Ministerio de la Guerra determinadas observaciones sobre la organización del ejército. Se cree que el mensaje será considerado una afrenta al gobierno chileno del presidente Montero, aunque rumórase que también sugiere el posible retorno de Ibáñez a esta capital, para ser juzgado, si se le exigiera así.

ESTA NOCHE SE...

(Viene de la PRIMERA página)

tores el apoyo moral y material según aconsejen las circunstancias.

LA SOCIEDAD DE TORCEDORES

Hoy les será comunicada la orden a los encargados de las fábricas de tabacos de esta ciudad para que no mojen material para el día de mañana, debido a que los operarios no concurrirán al trabajo.

EL TERMINO DE LA HUELGA GENERAL Y LA HUELGA DE LA HAVANA ELECTRIC

La terminación del paro a las 24 horas, no alterará el estado de huelga de los Motoristas y Conductores, pues si ésta no ha tenido solución, continuará indefinidamente. Las colectividades obreras están dispuestas a prestarle toda la cooperación que demanden de ellas, para que obtengan la victoria. Ese es el sentir de los elementos obreros con quienes hablamos del particular sobre el conflicto planteado y que lo corroboran todos los dirigentes.

LA ASOCIACION DE CIGARREROS

Entre las colectividades de que dimos cuenta que secundaban el paro figurarán las de la industria cigarrera, la Unión de Obreros de la Industria de Cigarrería, que desde hace días había acordado parar y que pertenece a la Confederación Obrera. Los cigarreros tienen dos importantes sociedades constituidas. Además de la mencionada, figura la Asociación General de Cigarreros, que también se ha sumado al paro, por lo cual, en la elaboración de cigarros la paralización es completa, igual que en la elaboración de tabacos.

UNA VERSION

Ayer tarde circulaba en el local del Sindicato la versión de que era probable que hoy diera solución al conflicto la empresa accediendo a las peticiones de los obreros para terminar el conflicto, que de no terminar armónicamente seguiría perjudicándose en sus intereses mucho más de lo que representa la rebaja a los obreros, pues si el público ha ido por su propio voluntad retirándole su apoyo, mermando la recaudación, como ha demostrado la empresa, ahora sería mayor con la intransigencia.

DESAUTORIZAN A JUAN AREVALO LOS OBREROS CERVECEROS

Una comisión integrada por distintos miembros de la Directiva del Sindicato Obrero Industrial de Cuba, visitó anoche nuestra redacción con objeto de desmentir unas declaraciones hechas en la tarde de ayer por el señor Juan Arévalo, en las que decía que los obreros de las industrias cerveceras, según él, afiliados a la Unión Federativa Obrera Nacional, no se solidarizaban con el paro general de 24 horas decretado por la Confederación Nacional Obrera de Cuba para hoy a las doce de la noche. El señor Crespo, presidente del Sindicato Obrero Industrial de Cuba, al que están afiliados los trabajadores de la Compañía Cervecera «La Polar», los del agua mineral «La Cotorra» y los del refresco «Ironbeer», nos manifestó que era completamente infundada la declaración a que nos referimos por cuanto que ellos irían al paro conjuntamente con la mayoría de las organizaciones obreras de fuerza de todo el país. Agregó que le extrañaba profundamente que el señor Arévalo se arrogara tal representación, pues nunca el Sindicato Obrero Industrial de Cuba ha tenido nexos con él. La misma comisión nos manifestó que tanto los obreros de «La Tropical», pertenecientes a la Unión de Obreros de la Nueva Fábrica de Hielo, también pararán mañana.

EL PARO DE 24 HORAS COMIENZA HOY A LAS 12 DE LA NOCHE

Con objeto de conocer lo que hubiera de cierto en la versión que circuló en la tarde de ayer, afirmándose que el paro de 24 horas decretado por la Confederación Nacional Obrera de Cuba comenzaría hoy a las seis de la tarde, nos entrevistamos con miembros del Comité Ejecutivo de esa entidad sindical. Nos manifestaron que era incierto, pues el paro, como han anunciado por medio de manifiestos, se iniciará a las doce de la noche de hoy. También nos manifestaron que tendrá carácter general. Muchas organizaciones del interior, entre ellas algunas federaciones locales, han contestado a la Confederación sumándose al movimiento de protesta.

LAS REIVINDICACIONES

En un pequeño manifiesto lanzado por la Confederación Nacional Obrera de Cuba se encuentran condensadas las reivindicaciones por cuyo logro van a la huelga. Entre otras son las siguientes: solidaridad con la huelga de los motoristas y conductores y con las otras huelgas que existen actualmente; contra las rebajas de jornales, por una ley obrera de seguro para los desocupados; por la inmediata libertad de los obreros y estudiantes presos y por la reapertura de los Centros Obreros clausurados.

UN MANIFIESTO DE LOS TRANVIARIOS

El Comité de la Huelga de la Estación de Jesús del Monte ha lanzado un manifiesto dirigido a sus compañeros tranviarios, a los trabajadores y al pueblo en general. En el mencionado documento se dice que la empresa, en su afán de utilizar rompehuelgas, está utilizando personas carentes de preparación para el trabajo, con grave riesgo para los que viajan en los tranvías. Termina exhortando a los huelguistas a seguir en pie y agradeciéndole al público el favor que les ha dispensado no montando en los carros.

OTROS MANIFIESTOS

También han lanzado manifiestos la Asociación de Tipógrafos en General, que secundará el paro de 24 horas, y el Comité Central de Desocupados de la Confederación Nacional Obrera de Cuba. Estos últimos llaman a todos sus compañeros a que se unan y apoyen la huelga tranviaria.

M.E.C.D. 2016

HOY, NUEVOS PRECIOS PARA

La Venta Crimen

que realiza "LA FILOSOFIA"

MANTELERIA Y ROPA DE CAMA

1 Cojín bordado	por	0.95
2 Cojines muy finos	„	0.95
3 Fundas cameras	„	0.95
4 Fundas cameras	„	0.95
5 Fundas ½ cameras	„	0.95
1 Sábana camera (6 colores)	„	0.95
1 Funda y 1 cuadrante color	„	0.95
1 Sábana camera	„	0.95
2 Sábanas ½ cameras	„	0.95
1 Sábana camera y 1 funda	„	0.95
6 Paños Vajilla	„	0.95
3 Tohallas felpa	„	0.95
2 Tohallas felpa	„	0.95
7 Tohallas felpa	„	0.95
6 Tohallas felpa	„	0.95
10 Tohallas felpa	„	0.95
1 Tohalla felpa baño	„	0.95
1 Mantel blanco (2 varas)	„	0.95
1 Mantel con 6 servilletas	„	0.95

CABALLEROOS

5 Pares calcetines	por	0.95
3 Pares calcetines	„	0.95
2 Pares calcetines hilo-seda	„	0.95
4 Corbatas	„	0.95
2 Corbatas	„	0.95
1 Camisa Poplín blanco y color	„	0.95
1 Camisa Batista cuello pegado	„	0.95
1 Camisa y 1 corbata	„	0.95
3 Calzoncillos Vichy	„	0.95
2 Calzoncillos Poplín	„	0.95
1 Pijama Soaset	„	0.95
1 Pijama listas	„	0.95

15 días todo a 95 cts.

Además, todos los Artículos de Estación que no se citan, al mismo precio de **$0.95**

SEÑORAS

Medias de señoras

2 Pares medias seda	por	0.95
1 Par medias chiffon	„	0.95
5 Pares medias muselina	„	0.95
12 Pañuelos de hilo	„	0.95

NIÑOS

6 Pares Escarpines	por	0.95
6 Pares calcetines surtidos	„	0.95
1 Traje niño de 2 a 8 años	„	0.95
2 Camisas Sport	„	0.95
1 Pijama niño	„	0.95

Señora: Ajuares completos de todo, por la "terrible" cantidad ¡de **95** cts.!

LA FILOSOFIA

NEPTUNO Y S. NICOLAS

CONSEJOS MEDICOS

Por el Dr. PEREZ BOUDET

EX-INTERNO del Hospital de Emergencias. Médico del Departamento Forense de la Ciudad de la Habana; Especialista de las afecciones del Aparato Digestivo, GABINETE Prado 83, altos. Teléfono A-7490. (Diríjase la correspondencia al DIARIO DE LA MARINA. Prado 103. Dirección).

ALELI. (Remedios).

En contestación a su carta quiero hacerle saber que no solamente la avariosis es la causante de la caída de pelo. Existen muchas enfermedades del cuero cabelludo que son las que, como consecuencia, lo traen. Me permito el aconsejarle se someta al tratamiento del Trilysin; friccionándose su cabeza diariamente con este producto, puede que obtenga éxito. Referente a su segunda pregunta le diré que debe de aplicarse las ámpulas intravenosas de Novocodyl en dosis progresivamente ascendente hasta ponerse doce, y que tome una cucharada de Somatose líquida en una copa de leche, por lo menos tres veces al día. Haga el mayor reposo que pueda en cama y coma dulces, harinas y granos. Logrará su objeto.

HORACIO Y MARIO. (Esperanza).

Con sumo placer contestaré al cuestionario de sus preguntas: Mi opinión es que se encuentra padeciendo de una afección hepática que debe de tratarse por medio de tres píldoras de Coleflavina al día y un laxante suave al acostarse, si es alcalino, mejor, me refiero, por ejemplo, una cucharada de leche de magnesia de Phillips. A su segunda pregunta le informaré que todas las carizas son nasales, es por lo que usted se siente principalmente esa afección en dicho órgano, para ello lo que más eficacia viene surtiendo son las cápsulas de Terpoflor, inhalando tres de ellas al día por cada ventana nasal. Puede que tenga íntima relación la congestión ocular con esa afección o que además de tenerla, sea una conjuntivitis. De todas maneras, para comprobarlo véase con su médico.

NOLGA. (Ciudad).

En usted, señora, no solamente podemos atacar una enfermedad, pues no tiene una; es menester que se someta a realizar dos lavados vaginales lo más caliente que pueda con agua, añadiéndole una cucharada de Coaltar-Saponine, a aplicarse las ámpulas de Tonofosfán y Optarsón, ambos dentro de la misma jeringuilla, un día sí y otro no, el día que no se las ponga puede ponerse una de Tropovarina. Después de su almuerzo y comida tomará en una copa de leche una cucharada de Sangreina y al acostarse un vasito del jarabe antinervioso de Robés. Sí, creo que un reconocimiento directo sería más eficaz.

GRAN LIQUIDACION

OFRECE

TRIANON

de muchos de sus lindos estilos para Sras. y Niños.

Véa este elegantísimo modelo, color entero en:

Blanco
Negro
Beis.

Rebajado a:

$5.00

Hnos. ALVAREZ. Neptuno y San Nicolás. Teléfono A-7004

HA SIDO CONDENADO POR POLIGAMO UN HOMBRE QUE SE TUVO SIETE MUJERES

EAGLE RIVER, Wusconsin, agosto 2, (AP.) —George W. E. (Jiggs) Perry, «frenador del ferrocarril del amor» de Miliwaukee, fué declarado culpable ayer por el jurado de la Corte de Distrito del crímen de Cora Belle Hackett, de Chicago, una de las siete mujeres con las cuales contrajo matrimonio, siendo condenado inmediatamente a prisión perpetua.

El procesado y su esposa legítima Mary, se desmayaron cuando el presidente del jurado dió lectura al veredicto poco antes de las seis de la tarde.

LOS ESTADOS UNIDOS CONSTRUIRAN UN HANGAR ENORME EN CALIFORNIA

WASHINGTON, agosto 2, (A. P.) —El Departamento de Marina sacará a subasta la construcción de un hangar gigantesco para albergar dirigibles, que se levantará en Sunnyvale, California, esperándose que sea una de las estructuras más importantes del mundo en la materia.

Tendrá una extensión de tres cuadras de largo y una de ancho, con una altura equivalente a la de un edificio de dieciocho pisos. Este hangar será el primero que poseerá la Armada en Sunnyvale, cerca de la extremidad meridional de la bahía de San Francisco, calculándose que su costo será de más de un millón de dólares.

Los pliegos de la subasta se abrirán en el mes de septiembre.

¿Quién la aconsejara?

Una falta social imperdonable es el mal aliento (Halitosis) . . . imperdonable por ser tan fácil de corregir con el Antiséptico Listerine.

Muchos se engañan creyendo no tener este defecto pues por regla general uno no se da cuenta de ello.

No ponga en peligro sus buenas relaciones sociales o comerciales a causa del mal aliento. Tome la precaución de enjuagarse la boca mañana y noche con el Antiséptico Listerine, puro, y si le es posible durante el día, en ocasiones especiales.

El Antiséptico Listerine corrige al instante el mal aliento contrarrestando la fermentación de los restos de alimentos, y atajando la infección—las causas principales del mal aliento. Ejerce una verdadera acción germicida . . . es absolutamente inofensivo . . . muy refrescante, y elimina todo olor.

¡Tenga siempre un frasco a la mano!

Háblele a su esposo de la refrescante **Crema de Afeitar LISTERINE**

EL ANTISEPTICO

LISTERINE

Corrige el mal aliento

1964

HABANERAS

YACHT CLUB

EL TE DEL SABADO

Una tarde animada.

Lucidísima.

Fué la del sábado en el **Habana Yatch Club** con motivo del té semanal.

Los **parties** distribuidos por el salón y las galerías, llenan una larga serie.

Uno de ellos, de cuatro parejitas de muchachas y jóvenes, estaba combinado del modo siguiente:

María Du-Quesne
y Justo García Rayneri.
Cuca Menocal
y Pablo Mendieta.
Gloria Mendoza
y Pedro Du-Quesne.
Carmen Menocal
y Jorge Bethard.

Con la señora María Zorrilla viuda de Milagros y María Cancio de Núñez veíanse a Hortensia Milagros y Emilio Núñez.

En una mesa, con los distinguidos esposos Ernesto Angulo y Clara Luisa Díaz, estaban las señoras Josefita Hernández Guzmán de Iraizóz, María Ramírez de Estrada Palma, Carmela Samper de Prats y Cuquita Hernández Guzmán.

Dos jóvenes matrimonios, Urbano del Real y Carmela Llansó y Adalberto G. del Campo y María Bacardí, con Mercedes Llansó de Valdés Cartaya y Federico G. Morales.

Los jóvenes esposos Tomás Armstrong y Graziella Simpson con Hilda Simpson y Miguel Varona Galbis.

El capitán Enrique Pereda y su bella señora Edelmira Ventosa con su linda hija Irma Pereda y Claudio E. Smith y Beba Smith y Tomás Casas.

Un **party** numerosos que formaban Francisco Centurión y señora, Olga Fernández Centurión, Augusto Piloto, Inés Maceo Centurión, Francisco Pérez, Anais Fernández Centurión, Armando Piñol, Marta Castro de Cárdenas, Jorge Fernández de Castro, Elena Pujals, Miguel Fernández de Castro, Carmen Pérez de Cañal y Francisco Pujals Mederos.

Y **parties** diversos.

Que paso a enumerar.

El Encargado de Negoicos de Portugal y la señora Hilda Goulart da Costa.

Graziella Otero y Antonio Alvarez Pedroso y Margarita Miranda y Ramiro Alvarez Pedroso.

María Felicia Arozarena
y Ricardo Morales.

Marina Fernández de Núñez, Berta Núñez Fernández y Oscar de Ostolaza Mallén.

Gastón de Briel y señora y C. Valledor y señora.

Francisco Surís y Julieta Bevacqua y Angel Izquierdo y señora.

Aimée Fowler
y Eduardito Fontanills.
Ena Senior
y Héctor Ayala.

Emilio Yero y señora con Beba Portuondo, Elisa Tamayo, Fernando de Castro, María Antonia Mendoza, Julio Castellanos, Emma Ferrer y Pepe Portuondo.

Margot Zúñiga
y Domingo Camacho.
Rosarito Camacho
y Emeterio M. Zorrilla.

Laura Angulo y Frank Figueroa y Alicia Foyo y Julián S. Aguilera.

José Kohly y Gabriela Rivas, Mario Muñoz, Aimée Mendizabal, Manolo Suárez, Amalita Rivera, Jorge Muñoz.

Alelí Morales y Fernando Espino y Graziella G. del Valle y R. Pérez Abreu.

Otilia Ruiz.
y Miguel Figueroa.

La Orquesta Encanto, dirigida hábilmente por el simpático joven Tony Sierra, llenó su cometido a satisfacción completa.

La junta de ayer.

Movida e interesante.

Socios numerosos del **Habana Yatch Club** contábanse entre la concurrencia.

Triunfó la moción en favor de los yernos por gran número de votos.

Solo falta un punto.

Señalar la cuota de entrada.

DE VIAJE

Rumbo a Europa.

Por la vía directa.

El gran trasatlántico **Reina del Pacífico** sale hoy, a las doce del día llevando entre su numeroso pasaje un grupo de personas conocidas.

Embarcá el joven doctor José Manuel Lara, perteneciente a la carrera diplomática, que va a desempeñar su nuevo cargo de Secretario de la Legación de Cuba en Alemania.

Lo acompaña con su gentil esposa, la señora Merceditas Hidalgo Gato de Lara, su monísimo baby.

Un lindo niño.

Nacido en París.

Embarcan también en el **Reina del Pacífico** los distinguidos esposos Juan A. Lliteras y Hemelina López Muñoz.

El ingeniero Eugenio Rayneri y señora, Rosita Cadaval, con sus tres bellas niñas.

El hacendado Manuel Gómez Mena y su distinguida esposa, Mina García Montes, con sus dos encantadoras hijas Enriqueta y María Teresa.

Teté Berenguer de Castro.

Manolo Giménez Lanier.

La respetable y distinguida dama Enriqueta Weddington, viuda de Gómez Mena.

El notable escultor valenciano Ramón Matheu y su bella esposa, Aura Ruiz, con su encantadora hija Aurorita.

Matheu, que hace pocos días llegó de Chile, es el autor de los medallones de alto relieve de los Reyes Católicos, Conquistadores y Descubridores de América que lucirá el nuevo Palacio de la Embajada Española construido por el joven y culto arquitecto Juan Crespo.

Y entre otros más, el acaudalado caballero Julio Blanco Herrera, en unión de su familia.

¡Feliz viaje!

(Continúa en la página SIETE)

Un centavo equivale a cuatro centavos en La Casa Grande

¡un peso basta!

HOY 2º día

si le parece mucho partalo en dos, medio peso es suficiente!

Semana del Peso y del Medio Peso.

LA VERDAD Y SIEMPRE LA VERDAD.

Es la política de La Casa Grande en su propaganda. - No le ilusiona al público. - Le dá lo que le ofrece y aún más.. En la Semana del Peso y del Medio Peso, no se agotan los artículos.-Hay mercancías en enormes cantidades, lo mismo el primer día que el último.

Venga... compre... gane dinero...

La Casa Grande

M.E.C.D. 2016

HOY PRADO

1-30 a 11-30 --- 30 - 50 - 20c.

Toda Hablada en Español

La sensacional actriz hispana favorita de los públicos europeos nos trae una nueva personalidad a la pantalla y una nueva emoción en --

CUERPO Y ALMA

CON

JORGE LEWIS

ANA MARIA CUSTODIO

JOSÉ ALCANTARA—JOSÉ NIETO

FELIX de POMES RAFAEL CALVO

ENRIQUETA SOLER CARLOS VILLARIAS

Producción FOX DIRIGIDA POR DAVID HOWARD

El Jardín MAGRIÑA obsequiará a las damas con Gardenias "Prado", cultivadas especialmente para las asiduas a este Teatro.

LA MODIFICACION DEL IMPUESTO A FACTURAS Y LETRAS DE CAMBIO

Las Corporaciones Económicas iniciarán una acción conjunta para dirigirse al Presidente, protestando de ese proyecto

Por una ley del Congreso, publicada en la Gaceta Oficial, fecha 13 de julio actual, ha sido modificada la escala del apartado C, artículo I, capítulo IV, de la ley de 29 de enero último, quedando en la forma siguiente:

Recibos privados de cantidad, letras de cambio, libranzas, pagarés, vales, documentos de giro en general, nóminas y comprobantes de todas clases, con excepción de los de orden interior, a los fines de la contabilidad exclusivamente, serán sellados de acuerdo con la siguiente escala:

Desde $5 hasta $10, 5 centavos.

Más de $10 hasta $50, 10 centavos.

Más de $50 hasta $100, 20 centavos.

Más de $100 hasta $500, 50 centavos.

Más de $500 hasta $1,000, 75 centavos.

Más de $1,000 hasta $2,000, 1 peso.

Más de $2,000 hasta $5,000, 2 pesos.

Mayores de $5,000, 5 pesos.

Por la propia ley se modifica también el apartado D, referente a las facturas, entendiéndose redactado en la forma siguiente:

«D.—Las facturas comerciales en el comercio de importación y en el mercado interior, llevarán sello de diez centavos cualquiera que fuere su cuantía hasta cien pesos y las mayores de cien pesos serán selladas conforme a la escala gradual de la letra B».

La escala de la letra B, para facturas comerciales, queda modificada ahora en la siguiente forma:

Hasta $100, 10 centavos.

Desde $100 hasta $500, 20 centavos.

Más de $500 hasta $3,000, 50 centavos.

Más de $3,000 hasta $6,000, 1 peso.

Más de $6,000 hasta $10,000, 3 pesos.

Más de $10,000, hasta $20,000, 5 pesos.

Más de $20,000 hasta $50,000, 10 pesos.

Más de $50,000, 15 pesos.

Al publicar esta ley se ha hecho constar en la misma que empezarán a regir las modificaciones que contiene desde su publicación en la Gaceta Oficial de la República, o sea desde el día 13 del actual; pero tanto por la Asociación de Comerciantes como por otras corporaciones, se ha solicitado una aclaración oficial en el sentido de que repartiéndose la Gaceta al siguiente día de la fecha que la misma tiene (en este caso se distribuyó el día 14), no es posible que los contribuyentes pudiesen conocer las modificaciones antes de que la Gaceta saliese a la calle y por consiguiente, debe entenderse que la nueva ley comenzará a regir el día 14 y no el mismo día 13, fecha de la Gaceta.

La Asociación de Comerciantes, en unión también de otras corporaciones, ha protestado de este nuevo aumento tributario, que agrava la situación en que los comerciantes e industriales se encuentran y que en el caso concreto de las facturas comerciales representa la enormidad de poner o fijar un sello de diez centavos en cualquier factura menor de cien pesos, aunque su importe sea de uno o dos pesos.

Se llegará a una acción conjunta, exponiendo un grupo de corporaciones al señor Presidente de la República, el extraordinario perjuicio que esa nueva ley representa.

ESCENA

PRINCIPAL. A 6737. Mañana: «De la Habana ha venido un barco»

Hoy no hay función en el Principal de la Comedia, por dedicar la Compañía al ensayo del estreno de mañana. Se titula «De la Habana ha venido un barco» y es una obra graciosísima, llena de situaciones cómicas de la mejor ley. Leopoldo Ortín, as de la presente temporada, tendrá a su cargo en esta obra un papel de gran comicidad. Los precios: 80 centavos luneta y 50 butaca.

NACIONAL. A 3730. «Romance en Sevilla»

El Nacional exhibe hoy la película «Romance», en colores, e interpretada por un conjunto de estrellas. En el escenario actúan catorce números de variedades. Esther Parodi, Alberto Garrido, con diálogos de actualidad. Elenita Peirano, Alejandro Parodi, Lolita Berrio, Pilar y Julita Muñoz, J. Maulme y el coro de vice tiples. Espectáculo culto y fino que las familias de la Habana aplauden con deleite. Precio: 20 centavos.

TEATRO MARTI

Hay sobrados motivos para asegurar que la temporada de zarzuela cubana que se inaugura el viernes 7 culminará en un gran éxito.

Bajo la batuta de los maestros Roig y Prats y de la acertada dirección escénica de Agustín Rodríguez, elementos tan valiosos como Elisa Altamirano, Cantita Quintana, Julita Muñoz, Lolita Barrios, el negrito Garrido, Julio Gallo, Mariano Fernández, Delfino, Zapata, etc. etcétera no pueden por menos que rendir una labor fructífera.

Dos estrenos se anuncian para el debut: «Los madrugadores», sainete de actualidad que firman Agustín Rodríguez y el maestro G. Roig y «Mujer fatal», comedia revista del propio libretista, con música de Anckerman y Laguna.

Se preparan estrenos de Sánchez-Arcilla, Gustavo Sánchez Galarraga, Mas y López, Armando Bronca, Grenet, Prats y otros.

PAYRET. A 7157. Semana de grandes atracciones

Carmita Ortiz y Julio Richard en su afán de ofrecer al público el mejor espectáculo por el menor precio, ha preparado para la semana que hoy se inicia una hermosa serie de atracciones. Para hoy, desde las tres de la tarde, la producción «Los abismos de las almas» y la revista «Komilfó», gran éxito de Carmita Ortiz, Grecia Dorado, Luva Andrina y «Los ruiseñores» argentinos y «La Cordobesa». Mañana, cambio total de programa. Estreno de «Pinturas criollas», revista moderna.

ACTUALIDADES. A 5894. Compañía de Arango-Rubio

Un programa de todo punto interesante es el que presenta hoy Actualidades. A las ocho y media, «El criollo y la palma», y a las nueve y media, «El muerto vivo», por la Compañía Arango-Rubio, en que figuran Grecia Dorado, Juanita Zozaya y Lolita Berrio. Gran lleno hoy en este teatro. Luneta, 20 centavos; tertulia, 10 centavos.

ALHAMBRA. Función Corrida.

Hoy en función corrida presentará Alhambra, a las ocho y cuarto, «Postales prohibidas», «La pena del talión», «Mercado de placeres y «Kaleidoscopio» y Stella Maris. Luneta, 50 centavos.

PANTALLA

RIALTO. M 1831. «En cuerpo y alma». En español.

Un grandioso estreno presenta hoy en el teatro Rialto. «En cuerpo y alma», toda hablada en español e interpretada admirablemente por Jorge Lewis y Ana María Custodio, producción que ocupará todos los turnos de hoy que está llamada a obtener un grandioso éxito, por estar llevada a la pantalla de manera brillante y por la labor de los protagonistas.

NEPTUNO. M 2785. «Todo por un hombre»

En la matinée de 2 a 7 exhibe hoy Neptuno la producción «Todo por un hombre», por Jeanette Mac Donald y Reginald Denny y «Buenas intenciones», por Edmund Love, la comedia «Tenorio enamorado» y Revista Fox. Luneta, 20 centavos. Por la noche, a las 8, «Buenas intenciones» y a las nueve y media, «Todo por un hombre», revista y comedia. 20 centavos antes de las ocho y media, y 30 centavos después.

RIVIERA. F 2040. «Renegados», por Warner Baxter.

A las 5.15, 8.15 y 9.45 se estrena la producción por Warner Baxter y Mirna Loy «Renegados». Además una revista y una variedad. «Renegados» es una notable producción Fox, que agradará grandemente. El miércoles, «Flor en el fango», por Betty Compson. El jueves, «El león y la oveja», por Carmel Myers y el viernes, «Inspiración», por Greta Garbo.

VERDUN. A 9206. «El Presidio». Matamoros.

El programa de hoy en Verdún es a base de diez centavos en la matinée y noche las damas; y 10 en matinée y 20 por la noche los caballeros. Se exhibe la film en español por José Crespo «Presidio», la película sincronizada por Ramón Novarro, «La espada errante» y la película por Charles Chase «Locuras de amor». Al final de la matinée y por la noche, actuará el trío Matamoros, notable conjunto oriental.

REGINA. M 1407. «Claro de Luna» y «Gozar de la Vida»

Hoy, lunes popular, ofrece Regina tres interesantes películas. «Claro de luna», con Lavrence Tibet; «Gozar de la vida»», con Norma Shearer y «Alma de la fiesta», con Charles Chase en español. Precios: 10 centavos damas y niños antes de las cuatro y 20 centavos después de esa hora. Tertulia, 10 centavos y niños 10 centavos a toda hora. Mañana, «Gordos y flacos», por Marie Dresler.

MODERNO. X 3306. «Presidio» y «Canción del Gitano»

Hoy se exhibirá en el teatro Moderno la grandiosa producción por José Crespo, «El presidio» y la notable producción por Lavrence Tibet «Canción de gitano». Precio: 20 centavos; niños, 10. Mañana, «Mala hermana» y «Tenorio del harem.» El jueves, «Gordos y flacos», y el viernes, «El neurótico.»

CUBA. M 8970. Triple programa.

Tres películas, dos de ellas estreno, exhibe hoy lunes el Cuba: «Los cuatro locos», por Lilian Roth y los hermanos Marx; «Tonto de capirote», por Jac Cakie y «El dios del mar», por Ramón Pereda. Las funciones comienzan a las cuatro y a las ocho y cuarto y los precios son 10 centavos por la tarde y 10 centavos damas y 15 los caballeros por la noche. Mañana, «Novias ruborosas» y «Las chicas de hoy», por Joan Crawford.

IMPERIO. A 5440. Tres grandes estrenos.

Tres producciones presenta hoy el simpático Imperio al precio de 10 centavos en matinée y noche, todas las personas. «Edad reflexiva», por Dorothy Mac Kaill. «La novia del regimiento», en colores, y «Los que danzan», en español, por Antonio Moreno. También una revista y una comedia.

UNIVERSAL. «La eterna lucha»

El popular cine Universal presenta hoy «La eterna lucha», sincronizada, por Bessie Love; «El dueño del rancho», por Bobie Nelson y el episodio 10 de la serie «Vienen los indios», y también «Los pecados de la Madonna», sincronizada. Precios: 10 centavos.

WILSON. U 5863. «El pecado se divierte». 10 cts.

Hoy se exhiben en matinée y noche, comedia y revista, «El pecado se divierte», de Constance Bennett, y la film «Inocente y culpable», de Virginia Valli. 10 centavos matinee, por la noche, 10 centavos damas y niños, 20 caballeros. A las 5.15, comedia y «El pecado se divierte». Mañana, «Claro de luna» y «Wu Li Chang.»

INGLATERRA. M 7069. «Carne de Cabaret»

En matinée y por la noche, comedia, revista, la gran film hablada en español «Carne de cabaret», por Ramón Pereda, y «Los pecados de la Madona», por Evelyn Brent. A las 5.15 comedia y «Los pecados de la Madona». 10 centavos matinee; por la noche, 20 caballeros, 10 damas y niños.

Mañana, «El neurótico».

MAXIM. «La Expiación de Fu Manchú»

Para los amantes de las escenas trágicas y de los ambientes de misterio tiene el programa de esta noche del Maxim un atractivo singular.

«La expiación de Fu Manchu», es una film de argumento sensacional. La escena está localizada en Londres, y sus personajes se mueven en ese ambiente de los bajos fondos londinenses en que el barrio de White Chappel es el escenario obligado de toda actuación.

Vea usted esta película de altísimo interés y de irreprochable factura técnica y fotográfica.

Noticiario Liberty DIARIO DE LA MARINA

Estos lujosos Noticiarios resumen de los acontecimientos locales más salientes, editados en los Laboratorios Liberty, se exhiben hoy en los siguientes lugares:

NOTICIARIO:

47.—Colón. - Colón.

48.—Gloria. - Madruga

53.—Roosevelt. - Habana

54.—Maxim. - Habana

CARTEL DEL DIA

TEATROS

NACIONAL (Prado y San José). Cine y Variedad: Números de variedad por Hermanas Muñoz, Elenita Peirano, Esther Parodi, Garrido, Mimi Coto y películas.

PRINCIPAL DE LA COMEDIA—(Animas número 2), No hay función por el ensayo de «De la Habana ha venido un barco».. que se estrena mañana.

PAYRET (Prado y San José) Cine y variedad: Números de variedad por Carmita Ortiz, Julio Richard, etc., comedias y películas.

ACTUALIDADES (Monserrate y Neptuno) A las ocho y media «El criollo y la palma» A las 9:40 «El muerto vivo por la compañía Arango Rubio.

ALHAMBRA (Consulado y Virtudes) Función corrida a las 8:15 «Postales prohibidas» «La pena del Talión» «Mercado de Placeres» «Kaleidoscopia» y Stella Maris.

CINES

CAMPOAMOR (Industria y San José) A todas horas: Estreno de «El león y la oveja»

ENCANTO (Neptuno 19) A todas horas: Estreno de: «La deseada» por Evelyn Brent.

FAUSTO (Prado y Colón) A todas horas: Estreno de «Loca Juventud» por Lila Le.

RIALTO (Neptuno y Prado) A todas horas: Estreno de «Cuerpo y alma» por Jorge Lewis y Ana María Custodio en español.

PRADO (Prado 70) A todas horas Estreno de «Cuerpo y Alma» en español por Jorge Lewis.

NEPTUNO (Neptuno 103) Buenas intenciones y Todo por un hombre.

REGINA (Galiano y Neptuno) — Claro de Luna y Gozar de la vida.

RIVIERA (23 y G. Vedado) A todas horas: Renegados por Warner Baxter.

INGLATERRA (San Rafael y Consulado) Carne de Cabaret, en español por Lupita Tovar, y Los Pecados de la Madonna.

WILSON (San Rafael y Belascoain El Pecado se divierte e Inocente o Culpable?

IMPERIO (Consulado 116) Edad Reflexiva por Dorothy Mac Kaill y Los que Danzan, en español.

VERDUN (Consulado 120) «Presidio» por José Crespo y «Canción de Gitano por Lawrence Tibet.

MODERNO (Esquina de Toyo)—«El presidio» por José Crespo y Canción de Gitano, por Lawrence Tibet.

UNIVERSAL (Monte y Egido) La Eterna Lucha, por Besie Love y El Dueño del Rancho, por Bobie Nelson.

CUBA.—Los cuatro locos, El Dios del mar.

STUDIO WARNER

3 RETRATOS de 8 x 10. Presentando este anuncio y $5.00

Oferta de Propaganda Tiempo Limitado

O'Reilly 75 (altos)

El Camino de las Llamas

La última novela de Hugo Wast

En todas las librerías

ESCENARIO Y PANTALLA

CONVERSACION DEL LUNES

—Sin duda el cine es el arte nacido para describir las nuevas epopeyas de la humanidad.

—¿No es usted, entonces, de los que creen que ha pasado la era del poema épico?

—Desde luego que no. El poema épico no ha hecho más que cambiar de nombre. Hoy se llama novela y se puede también llamar cinema. Dotstoiewsky no cede a Homero en grandeza poemática, y yo no diré que el cine ha producido ya su «Iliada»; pero, acaso, no tarde mucho en producirla.

—Tiene usted razón. El cine posee más recursos que ninguna otra arte para cantar y perpetuar la nueva hazaña. Basta ver la cinematografía de guerra.

—Y mejor que la cinematografía de guerra, la que presenta hazañas más desinteresadas, más deportivas: la conquista de las profundidades del mar o de los abismos del aire, por ejemplo. En estos días asistí, como invitado, a una exhibición privada que se dió en el «Encanto» de la película «El zeppelín perdido», producción de la Tiffany que esta misma semana se exhibirá públicamente. Ella me ha hecho reflexionar sobre el lujo epopéyico del cine.

—Tengo referencias de esa película. En los Estados Unidos interesó vivamente. ¿No trabaja en ella Conway Tearle, el vigoroso actor que, por cierto, le hemos echado muy de menos últimamente en la pantalla?

—Sí. Hace el papel del comandante Hall, jefe de una expedición aerea al Polo Sur. Una hazaña emulante de la de Byrd es la que sirve de eje a la acción.

—¿«El zeppelín perdido» tendrá, desde luego, un valor documental?

—No nos coloca frente al documento vivo, como la memorable cinta que transcribió el viaje de Byrd al Polo Austral; pero reproduce con gran fidelidad el panorama grandioso y austero y las dramáticas peripecias de una aventura de esta índole. Usted sabe que el arte es también documentación hasta el extremo de que muchas veces nos documentamos mejor sobre el espíritu de determinada época de la humanidad examinando su literatura o sus artes plásticas que sopesando los datos suministrados fríamente por la historia.

—El arte es siempre un «documento vivo», en la medida que es, como ha dicho alguien, el «documento de una sensibilidad». Nada tiene la vitalidad del arte. Los hombres y sus hechos pasan; lo único que perdura es el arte. Pero sigame usted hablando de «El zeppelín perdido».

—Aparte de la labor escenográfica, de invención muy original y de gran probidad, es particularmente interesante en esta película lo que pudiéramos llamar, utilizando una manera de decir muy en boga, «el caso del Comandante Hall». Hall es un bizarro hombre, que idolatra a su mujer y le consagra toda una vida entregada a la ciencia. Esta es, a un tiempo, la virtud y el pecado del intrépido explorador polar. Porque una mujer cuando ama exige una donación directa de la voluntad del amado, no una entrega por intermediarios, como es la que Hall ofrece a su esposa, la bella Miriam. Creyendo que satisface a su mujer, Hall lo que hace en el fondo es satisfacer su apetencia científica. Y de la ciencia se sabe que nunca fué buena «celestina» de amores.

—En efecto, una mujer le perdona a un hombre todo, hasta la ciencia, menos cuando la ciencia se interpone entre ella y él.

—Tal ocurre en «El zeppelín perdido». Hall está demasiado absorto en los preparativos de su expedición científica para ocuparse de su mujer, y una mujer puede disimular un agravio; pero casi nunca disimula un abandono, aun cuando éste sea en aras de la ciencia.

—Me sospecho que alguien, ladinamente, se aprovecha de ese abandono.

—Un íntimo amigo de Hall, el teniente Armstrong. Y en ello estriba el drama. Hall y Armstrong parten juntos en la expedición, después de haber descubierto el primero los amores de su esposa con el segundo. Ya en las regiones polares, una tempestad abate al zeppelín. Solo dos hombres se salvan: Hall y Armstrong. Un pequeño avión logra el hallazgo de los dos supervivientes, perdidos en el desierto antártico; pero he aquí que sólo uno de ellos tiene cabida en el avión. Hall, pensando en la disciplina, a la vez que en la felicidad de su mujer, le ordena al teniente Armstrong que suba al avión y se salve él solo. El momento es de crispadora dramaticidad. Después... Pero no. Estoy cometiendo la tontería de contarle a usted todo el argumento, como haría cualquier gacetillero indiscreto. Ya verá usted la película y se enterará del resto.

—La veré, sí señor. Baste que le haya dado pie a usted para una exaltación tan oportuna como justa de las calidades epopéyicas del cine.

N. N.

PUERTO

Zarparán hoy dos barcos para Europa.—En el día de hoy zarparán dos trasatlánticos repletos de pasajeros para Europa, son el holandés Edam, que lleva en su mayor parte pasajeros de tercera clase, y el «Reina del Pacífico», que también lleva, además de bastante pasaje de cámara, su cupo de pasajeros de tercera cubierto.

Diplomáticos panameños.—En el «Reina del Pacífico», que procede de Valparaíso y escalas vía Cristóbal, llegarán el ministro de Panamá en Cuba, S. E. el señor Guillermo de Andreve, y el agregado comercial de la Legación, señor Ernesto Méndez, para los cuales se han dispuesto las cortesías de estilo.

El Orcoma llegará el domingo.—Por cablegrama recibido por los señores Dussaq y Co., se sabe que el vapor correo inglés «Orcoma», que salió de Vigo para la Habana, no llegará a nuestro puerto hasta el próximo domingo, y en dicho barco, como ya se ha publicado, viene el cadáver embalsamado del exsecretario de Estado y ministro en Francia doctor Rafael Martínez Ortiz.

El Alrich.—Procedente de Bremen y Amberes llegó ayer el vapor alemán «Alvich», que trajo carga general.

El Castilla.—El vapor americano «Castilla», de la Flota Blanca, que está cubriendo la nueva ruta Filadelfia-Habana, siguió viaje ayer para Cristóbal.

Casos de Policía.—La Policía del Puerto conoció de los siguientes casos:

—Jorge Canales, vecino de Mercaderes número 16½, resultó lesionado levemente.

—Pascasio Menéndez, estando bañándose en el litoral, sufrió una herida menos grave en la región plantar derecha.

—A bordo del vivero «Canarias-Galicia» y en sus faenas propias resultvó lesionado menos grave el tripulante Francisco Espino González.

—Angel Moris, de Luz 31, fué acusado de vejación por el vigilante número 8.

—El vigilante de la Policía del Puerto, Fernando Pérez Lago, sufrió una herida menos grave en la pierna derecha, al tratar de introducir en un automóvil a un sujeto que en completo estado de embriaguez formó escándalo en el muelle de Luz.

Barcos que se esperan hoy.—Hoy se esperan los siguientes barcos el «Reina del Pacífico», de Valparaíso; el «Cefalu», de New Orleans; el «Toloa», de New York; el «Cuba», de Tampa; el «Parismina», de New Orleans; el «President Filmore», de New York.

HOY 30-50-20 RIALTO HOY 30-50-20

SENSACIONAL ESTRENO EN CUBA

FOX FILM presenta a—

JORGE LEWIS

ANA MARIA CUSTODIO

FELIX de POMES RAFAEL CALVO

ENRIQUETA SOLER CARLOS VILLARIAS

UN VIBRANTE DRAMA PASIONAL

CUERPO Y ALMA

Ella lo enseñó a amar, lo inspiró a luchar por su honor y por sus vidas.

Una buena acción lo llevó a los brazos de una mujer que embargó sus sentidos y que estuvo a punto de conducirlo a la más horrible de las muertes.

AMERICA ADVERTISING A-9638

TOTALMENTE DIALOGADA EN ESPAÑOL

Producción FOX

M.E.C.D. 2016

Regale FLORES

con el sello de elegancia tan imitado pero nunca igualado que caracteriza los trabajos de

CASA TRIAS

...Regale flores:

Casa TRIAS

F-4338 --- F-4341
F-2514 --- F-2824

Notas Sociales de Quemados de Güines

Temporadistas. Simpática boda. De duelo. Sta. Delia

Entre nosotros. Al seno de los suyos en Quemados de Güines ha regresado, procedente de Amarillas, donde pasó larga temporada, una apreciable amiguita nuestra. Nos referimos a la niña Norka Martín. ¡Bienvenida!

NOTA DE DUELO

Ha dejado de existir, tras larga y penosa enfermedad, el señor Ramón Céspedes, hermano queridísimo de nuestro distinguido amigo Nicolás Céspedes.

A dicho amigo y los suyos todos, llegue nuestra condolencia.

ADRIANA

Por un error, un sensible error, nuestra crónica anterior apareció trunca.

Al felicitar a las Anas difícilmente podríamos olvidar a nuestra querida compañera en el DIARIO, Adriana.

Mil perdones le pedimos, aunque no fuimos culpables.

A LA PLAYA

Lo más granado de nuestra sociedad se apresta a la temporada.

Se han organizado magníficas excursiones y promete ser algo sensacional el veraneo.

SANTA DELIA

Dos amiguitas estarán de días, Delia Trujillo y Delia Martínez.

¡Felicidades!

CONDOLENCIA

En días pasados dejó de existir en España, su patria, la señorita Palmira San Martín, dechado de virtudes y modelo de belleza.

Era la señorita San Martín hermana política de nuestra distinguida amiga Constancia Alvarez de San Martín.

Ligada además por lazos estrechos a la familia Alvarez, de la cual era prima, nos es doblemente sentida su pérdida.

Reciban todos, muy especialmente Mary-Rosa, que durante muchos años perteneció al DIARIO, nuestra expresión de condolencia.

LOLA ALVAREZ Y MARIA CURBELO.

En el pueblo de Alacranes han unido sus destinos dos jóvenes distinguidos.

Ella, Lolita Alvarez, profesora de piano, hermanita de nuestra querida amiga Mary-Rosa. El, estudiante de Medicina, estudioso e inteligente. Ambos estimadísimos y admirados de la sociedad en que viven.

Felicidades y que pronto logre el título de Médico engalar su hogar.

Nelita MARIN,
Cronista Social.

DE MAYAJIGUA

La boda del Jefe Local de Comunicaciones. Enferma

Leocadia Catalina Araujo y el señor Luis Gómez Luna.

En la noche del lunes veintisiete se llevó a efecto el enlace de «Lita» y Luis, amores que tuvieron su consagración, ante numerosa concurrencia.

Extensa invitación que, por expreso deseo de los novios, congregó todo cuanto de valer enaltece esta sociedad.

Una prueba de las simpatías de los contrayentes.

Ante el Juez, probo y recto Juan M. Martínez, y su secretario Pedro Mujica, a las nueve de la noche, que daron unidos para siempre.

Como testigos suscribieron el acta matrimonial: Serviliano Castillo Fernández y el doctor Javier Salvador y Carbonell, íntimos amigos de Luis.

Muy lindo el traje de la novia; corte irreprochable confeccionado en magnífico crep marfil. Espléndidos los brindis.

Infinidad de regalos, recibieron de sus amistades; imposible se hace publicar la lista de los mismos, por carecer de espacio.

Asimismo omito la reseña de la concurrencia, lamentando muchísimo no poder traer los distinguidos nombres de bellas damitas y elegantes señoras que asistieron. Sépanlo así las feminas.

En la calle Modesto Pérz, anexo a las Oficinas de Correos y Telégrafos, han fijado su venturoso nido.

Una felicidad plena y duradera, les deseo muy afectuosamente a los nuevos esposos.

ADRIANA ..

La piadosa y dilecta compañera de Unión de Reyes, estuvo de días en Santa Ana; mucho la recordé en su festividad, pero ocupaciones ineludibles impidiéronme entonces hacerle presente mis votos por su dicha. Ella, tan cumplida, merecedora de las predilecciones todas, en las páginas provinciales del DIARIO sabrá, leyendo mis humildes líneas de hoy, que no la olvido.

LUISA ARECHAVALETA DE SUAREZ

Enferma de cuidado, embarcó hacia la Habana, Luisa; viaje imprescindible que ha efectuado, doblemente triste, pues deja muy enferma a su anciana madre, doña Domitila Escobar.

Que recupere la salud perdida nuestra vecina y deferente amiga. Cordialmente.

Teresa DE OROZCO,
Cronista Social.

H A B A N E R A S

MADRE E HIJA

LAS DOS LOLAS

INVITACION

Los últimos modelos de París que acaba de recibir en sus grandes establecimientos de Prado 88,

Mathilde Cumont.

es la última expresión de la moda parisien.

Tenemos el placer de invitar a todas las damas de buen gusto para que vean los sombreros pequeñitos que vienen haciendo gran furor en los grandes balnearios de Francia. Auténticos modelos de los principales modistos de París que ofrecemos a nuestra numerosa clientela a precios verdaderamente de situación.

Bellísimos modelitos de vestidos propios para la estación, así como para embarcar al extranjero acabamos de recibirlos en gran variedad.

Los grandes establecimientos de París nos remiten semanalmente las últimas creaciones de la moda y toda clase de mercancías, las cuales venimos ofreciendo a nuestra clientela a precios irrisorios.

Ud. puede encontrar al precio que Ud. desee todo lo necesario para habilitarse vistiendo elegantemente gastando poco dinero.

NO PIERDA ESTA OPORTUNIDAD QUE SE LE PRESENTA; VENGA A VERNOS ANTES DE COMPRAR EN CUALQUIER OTRA PARTE

LAS FIESTAS EN HONOR DE LOS PATRONOS DE S. DE LAS VEGAS

Se celebraron con toda solemnidad. La labor del párroco Dr. Ismael Testé. Matrimonio que regresa. Primer fruto

Siguiendo la tradición rindió culto el pueblo de Santiago de las Vegas a sus Santos Patronos mediante los distintos actos religiosos efectuados sin que la difícil situación económica por que atravesamos este año, ni el alumbrado eléctrico que falta a nuestras casas particulares y sociedades, fuera motivo suficiente para restarle animación y a impedir que gran número de visitantes, como en años anteriores, concurrieran de la capital, y de los pueblos vecinos.

Desde la tarde del 24 veíanse nuestras principales calles, cuyas casas ostentaban sus fachados adornadas con multitud de plantas, sin faltar el criollísimo guano, y el parque, llenos de público que invadió nuestra Iglesia Parroquial al dar las ocho y media de la noche, en que celebrábase gran Salve a toda orquesta y en que nuestro querido Párroco Dr. Ismael Testé dirigía más tarde la palabra á los fieles con su acostumbrada elocuencia.

Después retreta en el parque «Juan Delgado», quemándose vistosos fuegos artificiales y grandes funciones cinematográficas en los teatros «Minerva» y «Popular del Centro», cerraban el programa de ese día.

El 25 al despertar, los alegres sunidos de la Diana Militar y los no menos alegres y continuados repiques de campanas, un día claro, hermoso, un cielo despejado infinitamente azul de una serenidad sin límites que invadía el espíritu, la Naturaleza toda, dispuesta a rendir tributo de amor a la excelsa reina de los cielos Nuestra Señora de las Mercedes y a uno de los más grandes discípulos y propagadores de la doctrina de Jesús, el Apóstol Santiago.

Así es, en efecto, la lluvia que en todos estos días era nuestra fiel compañera hace un paréntesis.

Tanto la solemne misa de Ministros a las 9 y 3 a.m. en la que oficiaron tres sacerdotes y en la que un elocuente orador sagrado no s dice la vida del Apóstol Santiago y la inspiración de la Santísima Virgen de las Mercedes como la hermosa procesión de dichas imágenes que a las 6 y 30 de la tarde recorre las calles de la población, quedan lucidísimas y con gran concurrencia.

Lo mismo la retreta y fuegos artificiales efectuados a las 9 p.m. en el parque «Juan Delgado» y más tarde de los bailes celebrados en los salones de «La Gloria» y del «Centro de Instrucción y Recreo».

Magnífico este último, como en ningún año lucido.

Nunca más numerosa y selecta concurrencia. Entre ella distinguidas familias de la capital lo prestigiaron con su presencia.

Imposible la tarea de recoger todos los nombres, algunos sin embargo, pude anotar.

Primeramente Esperancita Hidalgo Gato, distinguida esposa del Cap. Alberto Ruiz Cantillo. Tan elegante como siempre

Carmen Rapa de González, joven señora, cuyas bodas reseñé en mi anterior crónica.

Conchita de la Concepción de Rojo, Esther Alfonso de Fina.

Margot Rivero de Mederos, Eulalia Pi de Ramírez, gentil esposa de nuestro Jefe local de Sanidad.

Amparo Valdés de Rojas, Josefa Pérez de Piñeira, Luz Valdés de Fernández de Cossio, Margot Sánchez de Gravier, Mercedes María H. de Minsal, Virgilia Ferrás de Dennis, Gudelia Pérez de García Amparo Grillo de Romero, Matilde García viuda de Poldo, Angelita H. viuda de Mikleff, Asteria Cortada de Cremata y América Fonseca viuda de Valiente, Aurora P. de Ramírez.

Señoritas: Filerma Carballo, muy graciosa.

María Teresa Garrigó y Lolita Albaladejo, dos señoritas de belleza dulce.

Elisa Hidalgo Gato, Raquel Babe, Victoria Torres, Luisa Minsal y Eloina Rojas. Rosa Linares, Matilde Sucarichi, Esther Borja.

Un grupo de graciosas jovencitas. Ofelita Gravier, Carmita García, Olga Noroña, Rosita Poldo y Enna Gravier.

Rita Rapa, Emma Gómez, Margot Cossio, Emma Freyre, Aurorina, Nenita y Delia Romero, Estelita Bautista, Carmen y Juana Ramírez.

María Antonia y Elia Ponce, Carolina y Delia Herrera, Rosalina Pérez, Dora, Luz María y Delia Díaz, Elena Ferrás, Mercedes Alvarez, señoritas Romero, Pura Balbosa.

Esther Marrero, Hilda Fonseca, Delia Aragón, Berta y Aida Cremata, Elisa Montoto, Nena de la Nuez, Emma Dueñas, Isabel Porras, Mercedes y -Estrella Acosta, Amelia y Eladia Díaz, María Antonia Organes, Rosita González Sellén, Purita Ferrás, Emelina Rodríguez y Zenaida Valiente.

DE REGRESO

Después de algunos meses de ausencia, llega a esta ciudad un distinguido matrimonio que goza de las mayores simpatías en nuestra sociedad.

El correcto caballero señor Emilio del Monte y su elegante esposa señora María Josefa Nárganes.

Desde el central «Niquero», en Oriente, llegaron en la tarde de ayer, instalándose en el lindo chalet de su finca «Santa Elena».

Reitero mi bienvenida a tan buenos amigos.

ALEGRIAS DE UN HOGAR

En días pasados llegó la simbólica cigüeña, trayendo un hermoso niño, al feliz hogar de mis buenos amigos los jóvenes esposos señora Mercedes Carratalá y el señor Luis Posada.

Llenos de gozo, de inefable alegría contemplan el primer fruto de su venturosa unión.

Al felicitar a los dichosos papás, hago extensiva la felicitación a los abuelos, los estimados esposos Carratalá-Fonseca, deseando al bebito una larga y venturosa vida.

Eva ROJAS,
Cronista Social

ANUNCIESE EN EL Diario de la Marina

Viene de la pag. CINCO

Un año.

El primero en la vida.

Lo cumple mañana la linda muñequita que aparece en el grabado del frente en el regazo de su amantísima madre.

Es Lolitica Trías y de la Concepción, tan graciosa, tan dulce, tan bonita.

Acompañándola está la autora de sus días, la bella e interesante señora Lolita de la Concepción, gentil esposa del amigo muy querido Luis Trías.

Un ángel esa niña.

Angel de luz y de alegría.

(Continúa en la Página NUEVE)

DOMINICANAS

Nueva de amor. Grata visita. Orla de luto. Huelga de luz

La nota siempre buscada, y siempre grata.

Una nueva de amor...

Lo que un tiempo fué un susurro, hoy se ha convertido en una realidad.

¿Sus nombres?

Ella es una encantadora señorita muy distinguida y gentil, y muy admirada en nuestra sociedad, me refiero a Lolita Alfonso.

¿Y él? Un joven todo corrección y amabilidad: Enrique Aldonza.

En días pasados fué hecha la petición.

Para Lolita y Enrique tiene la Cronista su más sincera felicitación, deseando que pronto vean realizados sus más dulces ensueños.

VISITA GRATA

En la morada de los amantes esposos Emilio Alba y Juana Valladares, pasaron unos días los esposos Quintín Alba Sosa, Jefe local de Comunicaciones de Camarones, y María Orta, en compañía de sus hijitos.

UNA NUEVA AMIGA

He tenido el placer de conocer a la distinguida dama Rita Sosa viuda de Alba, la que se encuentra al lado de su hijo Emilio, competente Jefe local de Comunicaciones de este pueblo. Tan estimada dama se halla algo delicada de salud, siendo asistida por el reputado Dr. Núñez Cuervo. Mis votos por que aquí, recobre la salud perdida.

ORLA DE LUTO

Mi buena y distinguida amiga Juanita Valladares de Alba, pasa en estos momentos por la terrible pena de haber perdido a su querida mamá, cuyo fallecimiento ocurrió en el vecino pueblo de Ranchuelo.

Llórala mucho, querida amiga, que ella desde allá, regará tu alma con la inmarcesible flor del consuelo.

Ten resignación, y pídele a Dios consuelo para todos, los que como tú tienen lacerada el alma por tan irreparable pérdida.

Recibe en estas líneas, mi pésame sentido.

A OSCURAS

Desde el día 14 d el actual, nuestro pueblo se encuentra a oscuras, ya que la Compañía Cubana de Electricidad no contestó la petición que se le hizo, por el alto costo que aquí impera.

JERICÓ.

DE CONGOJAS

Ecos de una boda que tuvo efecto en Rodas. Regreso

En días pasados tuvo efecto en la residencia de los esposos Díaz-González, la boda de la simpática señorita Digna Díaz, y el apreciado joven Ramón Donato Monzón, pertenecientes ambos a distinguidas familias de Congojas.

Ante el correcto Juez de la villa de Rodas, unió sus destinos esta parejita, siendo testigos de este acto, el Dr. Fausto González y el señor José Sosa.

Los nuevos esposos han fijado su residencia en nuestro pueblo.

A la amabilidad de mi buen amigo Manuel Sánchez Madruga, debo la relación de la concurrencia, que aun que no muy numerosa, fué selecta.

Señoras: Amada Díaz de Gómez, Catalina Mir de Muñiz, Josefa Monzón de Espinosa, Rosa Díaz viuda de Espín, Dolores Espín de Díaz, Eloisa Rodríguez de González.

Señoritas: Mercedes, Isabel y Julio Mir, Emilia González, Inés Espín, Josefina Espinosa, Amparito González. Matidita Alfaro y la simpática trigueñita América Noa.

Que la felicidad sea la eterna compañera de esta ideal parejita, hacemos fervientes votos.

REGRESO

De nuevo se encuentran en esta localidad los fieles guardadores del orden, que tan necesario son en esta vasta comarca.

La tranquilidad por lo anto, reina entre nosotros, después de haber pasado por la incertidumbre del abandono.

El jefe del Puesto, cabo Liborio Capote, se propone investigar los robos acaecidos mientras duró su ausencia, pues tiene el marcado propósito de limpiar de malhechores, la que hasta hace muy poco fué una tranquila zona.

Llegue por este medio, mi sincera felicitación a los que han laborado por este fin logrado.

NOTA FINAL

Para hacer llegar a mi estimado amigo Fulgencio Muñiz un afectuoso saludo por su regreso a ésta después de una larga ausencia.

Grata estancia al querido amigo, son mis mejores deseos.

Santiago CALVO,
Corresponsal.

Anuncie...pero hágalo "bien"

ORBE tiene CIRCULACION

Veinte años Después

En el año 1911 y en circunstancias muy parecidas a las presentes, durante este mes de Agosto, "La Isla de Cuba" llevó a cabo una REALIZACION que todavía recuerdan muchos de nuestros clientes. Ahora en Agosto de 1931, veinte años después, vamos a duplicarla, dando salida como entonces al sobrante de nuestro "stock" de verano y que será algo sin precedentes que recordarán nuestros clientes de ahora tal como lo recordaron los de entonces.

Todos los Precios

Todos los precios han sido puestos en tono de REALIZACION, que es como decir a tono con los tiempos. Venga y empezará a darse cuenta del modo que empleó "La Isla de Cuba" para ser reconocida como la casa de los precios sin competencia. Vea lo que hicimos hace veinte años, repetido ahora en este momento tan oportuno.

Vea y Asombrese

Sábanas de warandol superior, cameras...	72x90 a 0.50
Sábanas de warandol, en colores	72x90 a 0.80
Sábanas de warandol, bordadas	a 0.70

Estos precios son tomados al azar en un departamento; todo slos demás son por el estilo. Por primera vez se venden en Cuba sábanas de warandol en tamaño 72x90 en 50 centavos.

La Isla de Cuba

MONTE 55 Y 57

Una Fiesta Infantil Celebrada en Perico

En la morada del Teniente Alberto Hernández y señora

En la noche del martes 28, tuvo efecto una brillantísima fiesta infantil en la elegante morada, en Perico, del distinguido matrimonio la elegante y fina señora Caridad Torres de Hernández, y el señor Alberto Hernández, pundonoroso teniente del Ejército, con motivo de celebrar su cumpleaños su inteligente y linda hija Edelmira.

¡Cuánta alegría, cuánto bullicio y alboroto! Es un verdadero placer contemplar las fiestas infantiles y ver esas caritas radiantes de la más intensa y pura alegría Unas veces bailando y otras veces jugando transcurrieron veloces las horas. La simpática Edelmira tocó varias piezas al piano y la señorita Esther González, ejecutó admirablemente algunas piezas que deleitaron a chicos y grandes. Hubo también algunos números de Canto. Abundantes fueron los atractivos que ofreció este simpático acto.

Hé aquí los nombres de las niñas: En primer lugar la linda homenajeada Edelmira Hernández, la que tuvo para todos finísimas atenciones.

María Antonieta Anglés, la princesita mimada de los esposos Elena Lortè y el Dr. Luis Anglés.

Aidita Egozcue, Olivia Alzugaray, Bertha García del Barco, Dina Alvarez, Maruca Soler, Mirta y Laura Santamarina, Olguita Calvo y la lindísima Martica Soler.

Y, ¿cómo no poner el nombre de los graciosos niños? Comenzaré por Albertico Hernández, Marquito Anglés, Jorge Alzugaray, Alfredo Valdés, Humberto López, Gustavo Echevarría y Oswaldo y Robertico Barreto.

También se reunió un selecto grupo de señoras. Comenzaré por la dueña de la casa que como su esposo, tuvo delicadas atenciones para todos, señora Caridad Torres de Hernández.

Raquel González de Soler, Estrella Fernández de Egozcue, Isabel Hernández viuda de Calvo, Chela Casanova, dolores Carol viuda de González y Rosa Hernández de Torres.

Y las gentilísimas señoritas: Eva Alvarez, Esther González y Loren Campbell.

La concurrencia toda, fué obsequiada con abundante y riquísimo helado.

Con mis más efusivas gracias por las atenciones recibidas, van mis votos por la felicidad de Edelmira.

CECILITO

El más pequeño de los hijos de la elegantísima señora María de J. Alzugaray y su esposo el señor Cecilio Noble, se encuentra atacado de una fuerte grippe, por lo que han tenido que suspender por varios días sus viajes a la playa. Rogamos por la salud del lindo baby.

DE PASO POR NUESTRO PUEBLO

El Embajador de los Estados Unidos en la Habana a su paso por ésta hacia el Central «Australia», así como a su regreso, llegó por breves momentos a la casa particular del señor Cecilio Noble, prestigioso Alcalde Municipal de este término.

Varias personalidades de ésta se reunieron en la casa del señor Noble, para recibir al distinguido diplomático, que se mostró agradecido por las atenciones de que fué objeto.

HAYDEE, Cronista Social.

Sentido Duelo en G. de Macuriges

La muerte de la Srta. Marta Ugarte. Traslado. De viaje

SENTIDO FALLECIMIENTO

Víctima de cruel y penosa enfermedad, en la que resultaron estériles los recursos de la Ciencia, dejó de existir en el hospital «General Machado», de la villa de Jovellanos, la bella y virtuosa damita María Pérez, perteneciente a estimada familia de Güira de Macurijes.

En plena juventud y cuando la vida le prometía una senda calurosa colmada de felicidad, puesto que se aproximaba la realización de sus ideales, la Parca impía con su traidora guadaña, cortó fieramente el hilo de su preciada existencia.

Dos máquinas con familiares y amigos de la finada, concurrieron desde nuestro pueblo a Jovellanos, al sepelio, que resultó una sentida e imponente manifestación de duelo.

Flores, muchas flores se llevaron hasta el lecho mortuorio de la damita desaparecida.

Ratifica mi condolencia a todos sus familiares así como al prometido de la extinta; y elevo una ferviente plegaria porque su acrisolada alma goce de la gloria, merecida.

TRASLADO

Para la calle Menocal ha trasladado su residencia el distinguido matrimonio Florido-Fernández, en unión de la respetable dama Isabel H. viuda de Fernández y los hijos de ésta, Fara y José Ramón.

Dichas incontables en su nuevo «home» les desea sinceramente la cronista.

PARA BOLONDRON

Con el fin de pasarse unos días embarcóse el domingo retro próximo para el vecino pueblo de Bolondrón, la fina y graciosa figulina Fara Fernández, así como la linda rubita Susana Florido, perteneciente a aquella sociedad.

Un cúmulo de gratas impresiones por esos lares, le deseo a la gentil Farita.

Adoración CORZO

BRILLANTE CONFERENCIA EN LA SOCIEDAD «DISCIPULOS DE MARTI», SITA EN ABREUS

En los salones de la sociedad «Discípulos de Martí», se celebró una brillante conferencia por el señor Eufemio Esteban Jiménez, profesor de Instrucción Pública en la ciudad de Cienfuegos y director de la Academia de la sección de torcedores y Presidente de la Liga Anti-analfabética Nacional.

Esta conferencia ha sido la primera de las que ofrecerá en Abreus este amigo, el cual se esfuerza en su obra en combatir el analfabetismo en Cuba.

El señor Jiménez conquistó ante el pueblo de Abreus que se congregó en la sociedad «Discípulos de Martí», muchos y nutridos aplausos por su fácil, inteligente y provechosa conferencia.

ENTRE NOSOTROS

Desde hace poco se encuentra entre nosotros, nuestro amigo el señor Maximino Reyes García, eminente alumno de la Escuela Técnica Industrial de Cuba. El joven Reyes se dedica a la Cerámica y en este arte ha conquistado ya muchos y merecidos parabienes de sus compañeros y profesores, tanto por su aplicación, como por su inteligencia en el arte cerámico. Nosotros también tenemos una felicitación para el modesto abreuense que tan bien se comporta leáos del terruño.

ONOMASTICO.

El día 26 celebraron su fiesta onomástica, nuestra amiga la bella y virtuosa señora Ana Salas Miranda, ambas pertenecientes a distinguidas y antiguas familias de este pueblo. Muchas felicitaciones y obsequios recibieron nuestras amigas en el día de su santo y nosotros también les deseamos grandes venturas. Si por un olvido dejamos de consignar el nombre de alguna amiga que lleve el nombre de Ana, debe darse por felicitada.

Serafín del Cueto LEIVA,
Corresponsal.

Suscríbase al DIARIO DE LA MARINA

GABINETE ELECTRO DENTAL

ANGELES NUMERO 32, ENTRE SITIOS Y MALOJA

ULTIMOS PROCEDIMIENTOS. — SIN DOLOR

Una extracción sin dolor	$0.50	Dentaduras 12 piezas	$10.00
Porcelana Sintética	1.00	Dentaduras 23 piezas	19.00
Coronas oro 22 kilates	2.50	Puentes de oro por pieza	2.50

ANESTESICOS SIN NINGUN PELIGRO.—TRABAJOS GARANTIZADOS

DOCTOR B. FERNANDEZ

Horas: de 7 a. m. a 10 de la noche. — Días festivos: de 7 a 12 m.

M.E.C.D. 2016

SOCIEDADES ESPAÑOLAS

CELEBRARON JUNTA LOS HIJOS DE LA ESTRADA

Esta floreciente y veterana sociedad celebró junta general el día 30, habiendo tomado posesión en medio de grandes aplausos los señores que fueron electos el día 30 y que oportunamente hemos dado conocimiento en esta sección.

Actuó de presidente el efectivo señor Eleuterio Neira, acompañándole el primer vice presidente e incansable luchador señor José Riveira Marque.

El secretario saliente señor José Loureiro García propuso a la asamblea premiar la labor de dos meritorios asociados cuya actuación siempre se ha distinguido al frente de la sociedad; son ellos los señores Antonio Requeijo y Manuel Fernández Fernández. La asamblea entre nutridos aplausos le otorgó al señor Requeijo el título de presidente de mérito y al señor Fernández el de primer vicepresidente de mérito.

Estos títulos serán entregados en breve en una asamblea especial para estimular la labor de los asociados distinguidos.

El informe de la Comisión nombrada para introducir las reformas necesarias en la Delegación y al periódico «El Emigrado», se dejó para discutir en una próxima junta general extraordinaria para que los asociados puedan estudiar las bases que presenta la Comisión, las cuales se hallan en la Secretaría a disposición de los asociados que las deseen ver.

La próxima fiesta de asociados que se celebrará en el Salón Trimalta de La Polar el día 22 de los corrientes, ha de resultar una de las más lucidas, pues la Comisión compuesta de muchachos jóvenes se está reuniendo todas las noches para que no falte un solo detalle en la misma.

Muy pronto daremos a conocer las orquestas que la amenizarán y todas las demás comodidades que los de La Estrada saben imponer en sus fiestas para que todos los asociados tengan un día de expansión, quienes pueden asistir a esta fiesta con sólo la presentación del recibo social pudiendo solicitar en Secretaría las invitaciones que deseen para sus amistades.

CELEBRARAN JIRA LOS CANDAMINOS

El próximo domingo día 9 de agosto se llevará a efecto en la finca «Las Piedras», la gran jira que celebrará el Club Candamo, para festejar la fiesta de San Lorenzo.

Gran entusiasmo reina entre sus asociados y por la magnífica labor realizada por la Comisión de Fiesta y su activo presidente, don Julio González, nos permitimos augurar que este festival—obsequio del Club a sus asociados y familiares—ha de quedar a la altura de los que siempre celebra esta prestigiosa y floreciente sociedad.

Como dato positivo para corroborar nuestra aseveración, podemos anticipar que el almuerzo será servido por «El Arriete» a quien se le encomendó un excelente menú, y tanto el almuerzo como la matinée bailable serán amenizados para la afamada orquesta del maestro Bosch.

Los de la Fundación titulada «Curros Enríquez», que pertenece a la importante sociedad gallega Unión Orensana, la que siempre enalteció el augusto nombre y la austera y honorable de aquel nuestro hermano y nuestro maestro que se llamó don Manuel organizaron una gran fiesta, que se celebró ayer con éxito brillante en todos los jardines de La Polar, cedidos galantemente al efecto por el gran político y cervecero cubano señor Emeterio Zorrilla.

Con tal romero motivo, las multitudes marcharon por todos los caminos, calzadas y ferrovías al precioso jardín inundándolo de gentío, celebrando grandes bailes, tomando parte en copiosas meriendas y fraternizando en el baile criollo, y en la dulce canción gallega todas las horas de la tarde. Orquesta y gran baile en el salón «Polar», orquesta y gran baile en el salón «Trimalta», orquesta y gran baile en la «Terraza China», orquesta y gran baile en el «Patio Andaluz», y sobre las camperas un romería imponente en su fraternidad y bullicio, en la que tomaban muy grácil parte infinidad de mujeres, damas y damitas, las dulces y elegante amigas de los de la fundación «Curros Enríquez», de la bien querida Unión Orensana.

Los romeros y las romeras, después de ser recibidos cariñosamente, fueron atendidos y obsequiados con las flores y las cervezas de los jardines por los señores de la Junta Directiva y los de la comisión organizadora, por los cuales echamos una muy dulce fabla, que dijo el insigne maestro gallego don Ramón del Valle Inclán; señores presidente, Etelvino Cruz; vice, Florindo Blanco; secretario, Telesforo Raimundez; vice, Servando Seara; tesorero, Eladio Diez; vice, Edelmiro Rodríguez; y los vocales Secundino Sánchez, José Añel, Luis Salgado, Urbano González, Teodoro Varela Cid, Juan Duarte, José María Vázquez y algunos más.

Y terminada la dulce fabla y apoyados en el bordón, como aquel célebre y trágico peregrino de «Flor de Santidad» seguimos peregrinando de baile en baile y de romería en romería.

UN BAILE VERBENERO DEL CLUB MADRILEÑO

Una de las fiestas más brillantes que celebrará el Club Madrileño y que ha despertado enorme expectación entre la juventud amiga de la verbena al estilo de la clásica villa del oso y del madroño, será sin duda la gran verbena que está organizando para homenajear a los arrogantes y triunfadores deportistas del Racing Club; verbena primorosa que se celebrará el día, mejor la noche, que parecerá día del ocho de agosto que está al caer.

Ya lo saben todos los verbeneros y deportistas de la Habana y su comarca.

LA UNION VILLALBESA EN «SAN FRANCISCO»

Nuestros queridos amigos los de los bellos rincones de Villalba, la blanca y gentil villa, también se fueron ayer de gran fiesta, tomando los trenes y las guaguas que van a San Francisco de Paula y allá en el rincón precioso de los manantiales de la finca «Las Piedras» la celebraron, resultando tan fraternal como alegre, acudieron todos los señores de la Directiva, la mar de mujeres bonitas y casi todos los asociados.

Y en cuanto asomaron la caricatura los últimos, comenzó la fiesta, que constaba de dos partes; la primera se celebró cabe la glorieta, el cordial banquete que presidían; José García Tenreiro, presidente social; Jesús María Bouza, expresidente del Centro Gallego y su distinguida esposa Consuelo Goas de Bouza, José Bargueiras, Apoderado a la Asamblea del Centro Gallego; María Goas Coira, Eulogio Coira, doctor Ramón Cornide, Adolfo Suárez Lago, señorita Cecilia Bargueiras, Antonio Pedreira, administrador del sanatorio «La Benéfica»; Jesús Cendán, Antonio María Souto, doctor Alfredo Blanco, Manuel José Rodríguez Gómez, tesorero de «Hijas de Galicia», y otras personas más.

En otras mesas los asociados se mostraban galantes atendiendo muy gentilmente a estas damas y a estas damitas, que también banquetearon alegres y felices en la dulce compañía de los villalbeses: señora de López, de Gato, Lolita Rodríguez, Carmen González, señora de Lago, Josefina Arias, Georgina Lage, Carmen Echevarría, Crescencia Campos, Trinidad Rodríguez, Manuela Barreiro viuda de Seijo, Josefina Seijo de Barreiro, Angelita González de Rodríguez, señora de Tejerito Pita, Blasinda Fejos de Leal, María Alvarez de Crespo, Genoveva Carrero de López, Pilar Lazo, Azucena Traviesa, señora de González Roca, Aurora Rodríguez, Ludivina García, Carmita García, señora de Castro Lozano, señora de Pita, señorita Delia Arana, María González, María Ortiz, Florentina Rodríguez, María Cubas, Balbina Gancedo y otras muchas más.

Terminado el banquete el señor José García Tenreiro, presidente social, pronunció breves palabras y presentó al doctor Cornide, quien a su vez hizo un bello discurso, terminando por dar las gracias a todos los villabeses y villalbesas, a los representantes de la prensa y a todos los de la Junta Directiva. Fué muy aplaudido.

Poco más tarde una comisión compuesta por los señores Elías González, Antonio Tenreiro y José Castro Lozano se dirigieron hacia el sanatorio «Hijas de Galicia», con el objeto de entregar un bouquet de flores a la señora Carmen Barreiro de López, presidenta del comité de damas, quien se halla recluida en dicho sanatorio desde hace varios días.

Mientras tanto se iniciaba una elegante matinée, que se extendió en las camperas hasta formar también una romería donosa y típica, como las que se celebran en las praderas primorosas de Villalba.

Brillante y concurrido el baile. Zumbona y bulliciosa la romería y en la romería, como en el baile, muy correctos y muy caballerosos nuestros amigos los de la Comisión Organizadora señores: presidente, José García Tenreiro; al vice, Elías González Roca; secretario, Ramón Rey Fraga; vice, Ramón Paredes Paz; tesorero, Avelino Fernández Verdes; vice, Manuel Leal Otero; y los vocales José Bermúdez Nieto, Manuel Naseiro López, Francisco González Rey, Jesús Cendán, Rosendo González, José López Vázquez, Eulogio Coira, Jesús Fernández, José Castro Lozano, Antonio Tenreiro, Antonio María Souto, Manuel Otero Carreiras, Víctor Oseira, José María Castro, Manuel Crespo, Juan A. Fraguío, Jesús Cuba y otros.

A quienes enviamos nuestra felicitación.

CONCURRIDA LA MATINEE DE «AURORA DE SOMOZAS»

Ayer tarde, en los amplios y frescos salones de los trovadores de la Agrupación Artística Gallega, celebraron una matinée los buenos amigos de la sociedad gallega de instrucción La Aurora de Somozas; fiesta la que resultó brillante en todas sus partes; por la concurrencia que era numerosa y distinguida, destacándose centenares de damas y damitas que la enaltecían, obsequiosos y galantes que se mostraron con el sexo femenino todos los asociados.

También abundaron en estas galanterías los señores de la Junta Directiva y los de la Comisión de Fiestas, que celebrando estas horas de alegría y de gracias juveniles, obtuvieron un triunfo digno de loa.

Allí saludamos al presidente señor Francisco Fontao Pita; el vicepresidente Hipólito Bello Fraga; el secretario José López Villavoy; el vicesecretario Jesús Piñón Yáñez; el tesorero José Piñón Yáñez; al vice tesorero señor José María Vilaboy y a los vocales señores.

Ramón Durán Vilaboy; José María Rivera Castro; Tomás Fraga; José María Pena Aneiros; José María Durán Vilaboy; Benigno Otero Formoso; Andrés Alvariño López; Francisco Freire Chao; Constantino Bello Fraga; Constantino Pena Pita; Jesús Cabeiro Prada; Jesus Díaz Díaz; Andrés R. Orjales; José Costa Montero; Manuel López Rodríguez; José M. Vilaboy Formoso y el auxiliar de Secretaría señor Luis Pousa Cobián.

También felicitamos por su éxito a los de la Comisión de Fiestas:

Presidente: señor José López Vilaboy; secretario: señor Luis Pousa Cobián y vocales: señores José María Rivera Castro; Antonio Cabeiro Prada; Ramón Durán Vilaboy; José Piñón Yañez y José María Durán Vilaboy.

Nuestra felicitación a todos.

FUE BRILLANTE LA FIESTA DE LOS DEPENDIENTES CELEBRADA AYER EN LOS JARDINES DE LA TROPICAL

Y como dijimos muchas veces con alegría y satisfacción sincera, los de la Unión Nacional de Dependientes de Víveres al Detalle, celebraron ayer una hermosa fiesta que hará época en los anales de todas las fiestas celebradas desde que se abrió La Tropical hasta estos días; pues que la fiesta resultó un triunfo enorme para sus organizadores, acaso sin duda, porque se dedicaba, sus productos, a la ayuda y a la caricia de compañeros entrañables que los simpáticos dependientes tienen hoy sin trabajo y pan, en triste precario.

Por la mañana el entusiasmo vibraba en todos los departamentos de la casa social; los romeros y las romeras llegaban allí afanosos de tomar parte en la cabalgata que a las once en punto de la mañana y formada por cincuenta carrozas alegóricas, simbolizando cada cual la industria o comercio que se adhería al festejo, partía de la casa de todos y entre aplausos de los pies andantes recorría las calles de la ciudad. Marchaba alegre y arrogante. En ellas iban los señores de la Junta Directiva; el presidente Domingo Canseco; el vicepresidente Adolfo Granda; el secretario Manuel Fernández Pérez; el tesorero Antonio Loureiro y los vocales: Adolfo Granda; Virgilio Espinosa; Daniel García; José García; Luis Pérez; José Casas; Saturnino Bilbao; Angel Fernández; Cesáreo Alvarez; Ramón Romero; Clemente Simón; Manuel Coalla; Mariano Cabaleiro; José Boveda Ríos; Julio Bujan; Juan Menéndez; Adolfo Pozos; Abel Gestozos; Francisco Alvarez; José Antonio Pérez y algunos más, los socios, e invitados, iban también en lo alto más alto de una carroza, solemne como un trono, Panchita la del Jabón, amarrando con su candado todos los corazones. Iban Pinín Frayón y Huergo, tres cantores de la bendita Asturias.

La cabalgata hizo su entrada triunfal entre aplausos estruendosos de los que llegaban y de los que esperaban, inundando La Tropical. Y poco más tarde ardía Troya en todos los jardines. El gentío era imponente, la alegría infinita, la confraternidad más elocuente que nunca y el mujerío asombroso por su número y belleza; se celebraron bailes en el Salón Tropical, en el Salón Ensueño, en la Cúpula, en el Mamoncillo, en el Jagüey, en los Mameyes y demás amenos lugares.

Muy reñidos y entusiastas los concursos de bailes y de canciones españolas y cubanas. En fin: una fiesta esplendorosa y digna del objeto noble y altruista de los queridos Dependientes.

Se distinguieron cumpliendo las delicadas misiones de la delicadeza los señores de la Comisión Organizadora: Maximino Rodríguez; Luis Pérez; Abel Gestoso; J. Antonio Pérez y Bautista López.

Nos rebosa orgullo el corazón pensando que los dependientes caídos en la desventura de sin trabajo, tendrán ayuda y caricia de sus compañeros en la hora desgarradora de sus tristezas.

HERMOSA LA FIESTA DE LOS DE BECERREA

También ayer celebraron su fiesta galana los bien queridos gallegos de la sociedad gallega de instrucción titulada «Becerreá y su Comarca». No se fueron ni de Polar ni de Tropical, se fueron al pintoresco Vedado; y allá en los amplios y muy elegantes salones de los hidalgos propietarios de Medina, se cobijaron para pasar horas de gracia, de alegría y de fraternidad, todo correctísimo y digno de la directiva y de los asociados de la misma.

Se bailó toda la tarde; en las dos partes que ejecutaron primorosamente las orquestas designadas al efecto. Y se aprovecharon muy graciosamente, las tandas de descanso para obsequiar con gentileza y amabilidad a las damas y a las damitas que dieron muy alta importancia al festejo con su donaire y alegría cordial. Muy atentamente atendieron a todo el mundo el presidente señor Cándido López; el vicepresidente Manuel Pérez; el secretario Sabino Sela; el tesorero Amadeo Sela; el vicepresidente Fuco G. Gómez; el vicesecretario Alfredo Pardia; el vicetesorero Ricardo Mosquera y los vocales Amador Rodríguez; Alejandro Núñez; Agapito Galán; Benito López; Emilio Santín; Julián Díaz; Benigno González; Enrique Iglesias; José Cornias; Antonio Vilela; Manuel Marcial Cantiz; Alfredo Fernández; Germán Vilela; Vicente Pérez; Manuel Cordero; José Arrojo; Celestino Morán y Román Becerra; además todos los socios estuvieron correctísimos atendiendo a las damas y a las damitas.

Al atardecer, y en un desfile, alegre y entusiasta se disolvió la hermosa fiesta.

LA NUEVA DIRECTIVA DE LOS COCINEROS

Han celebrado elecciones y su nueva Junta Directiva ha quedado constituída por los siguientes señores:

Presidente, Antonio Mestre; vocepresidente, Manuel Martínez López; secretario de actas y correspondencia, Fermín Fernández Fernández; vicesecretario de actas y correspondencia, José Rubio Castro; secretario contador, Elisardo Mareque Muñiz; vicesecretario contador, José López Peña; tesorero, Pedro Masot Vidal.

Vocales: Silvino Menéndez, Eloy Fontela, Ramón López Mayo, Manuel García Rodríguez, Jacobo Nieto Paredes, Florentín Ardura Díaz, Juan Rey, David Prieto Barreiro, Juan Freire Freire y Juan Alemany.

Sección benéfica: Presidente, Antonio Mestres; secretario, Fermín Fernández; tesorero, Pedro Masot.

Vocales: Antonio Valdés, Miguel Vadell, Ramón Riveiro Barreiro, José Arias.

GRATITUD DE UN PADRE A «HIJAS DE GALICIA»

El señor Juan Fernández nos dirige una amable carta en la que hace constar su profundo agradecimiento por las atenciones tenidas con mi hija Hilda María, que fué asistida en las Hijas de Galicia. Allí fué atendida debidamente por el doctor Rodríguez Bas, así como las enfermeras que prestan sus servicios en el pabellón número 5 altos, departamento 239, todo el personal de aquella clínica se comportó muy bien y no tengo frases con que agradecer ese compartamiento.

Como socio de esa clínica, públicamente así lo consigno para general conocimiento.

EN LOS J. DE LA POLAR

Cada día que pasa, van tomando mayores bríos los jóvenes que integran la Sección de Recreo y Adorno en la organización del gran festival que el próximo día nueve celebrarán en todos los jardines de La Polar.

En noches pasadas se reunieron en una asamblea que resultó concurridísima y de donde salieron nuevos alicientes que unidos a los muchos con que cuenta el programa, esta fiesta ha de resultar divertidísima.

Queremos hacer saber, que toda familia que desee concurrir con el objeto de almorzar allí, los jardines estarán abiertos desde la mañana.

Será el día nueve para los bailadores su día; y para el Centro Castellano, su día de triunfos.

LA NUEVA DIRECTIVA DE LOS HIJOS DE ESTRADA

En virtud de las últimas celebradas por los asociados de los Hijos de la Estrada, su Junta Directiva ha quedado constituída en la siguiente forma:

Presidente, Eleuterio Neira; Primer Vice, José Riveira Márquez; Segundo Vice, José Campos Duro; Secretario, Manuel Durán Durán; Primer Vice, Serafín Chao Coto; Segundo Vice, Manuel Loureiro Eiras; Tesorero, José Bahamonde Souto; Primer Vicetesorero, Pedro Otero Rivera; Segundo Vicetesorero, Manuel Seoane Pena.

Vocales por dos años: Antonio Requeijo Sánchez, Manuel Fernández Fernández, Ramiro Durán Durán, Aurelio Clemente, Manuel Riveiro Porto, Modesto Rendo Picans, José Clemente Castelao, Antonio Neira Muiños, Constantino Remesar Méndez, Juan Carbón, Ramiro Collazo Otero y Gumersindo Iglesias Toris.

Vocales por un año: Ramón Araujo Tendal, José Brey Remesar, Antonio Montero, José Torceiro Rodríguez, Jesús Barros Alvarez, Pedro Bernárdez, Manuel Brey Silva, Antonio Brey Liste, Manuel Ulla, Manuel López Rivadulla, Laurentino Maceira Rodríguez y Manuel Montes Brea.

Vocales suplentes por dos años: Gumersindo Pose, Ramiro Loureiro Domínguez, Francisco Rebolo Rico, Pedro Chao Coto, Francisco Bergueiro y Ramón Lozano.

Vocales suplentes por un año: Primitivo Cacheiro, Francisco Pereiras, José Bouzón Rivera, José Pérez, Antonio Fernández Fernández y José Loureiro García.

JUNTAS DIRECTIVAS

FEDERACION DE SOCIEDADES Y CLUBS DEL OCCIDENTE DE ASTURIAE.— Celebrará junta extraordinaria el día cuatro del actual, a las ocho y media de la noche, en el Centro Asturiano.

CLUB TINETENSE.— Celebrará Junta Directiva el día cinco del actual, a las ocho y media de la noche, en el Centro Asturiano.

INFORMACION CATOLICA

FIESTAS EUCARISTICAS EN EL TEMPLO DEL CERRO

Con motivo de estar el Jubileo Circular en la Iglesia Parroquial «El Salvador» del Cerro, se han celebrado durante toda la semana solemnísimos cultos en honor de Jesús Sacramentado, pero muy especialmente el jueves, día dedicado especialmente al Santísimo.

Todos los días a las ocho y media de la mañana misa cantada que celebró el Párroco, Rvdo. P. José Viera, estimado amigo y compañero en las lides periodísticas.

Por la tarde a las cinco y media, rosario, cánticos, bendición y reserva.

El jueves por la tarde, ante una extraordinaria y selecta concurrencia que invadió durante todo el día el bello templo del Cerro, recientemente embellecido, se celebraron los mismos cultos de los demás días, ocupando la cátedra sagrada el ilustre Superior de los Misioneros del Inmaculado Corazón de María Rvdo. P. Lucio Yaldevere, quien pronunció una bella y sentida oración sagrada sobre la Eucaristía, que le mereció los elogios del numeroso público allí congregado.

La parte musical fué interpretada por el coro de la Parroquia reforzado por el notable cantor P. José Francisco Larrea, Capellán de la Quinta de Dependientes.

Interpretaron un escogido programa musical.

El altar estuvo a cargo de los misioneros del Corazón de María asistidos por los Párrocos del Pilar y Cerro, Rvdos. PP. Manuel Espinosa y José Viera respectivamente.

Todos los asistentes pudieron admirar una vez más las obras de embellecimiento que se están llevando a cabo en la Parroquia, tanto en el interior como en el exterior del templo; obras efectuadas así sin recursos.

El párroco espera en la caridad de las almas buenas, para que lo ayuden con sus donativos a la terminación de las mismas y socorros a los centenares de menesterosos que por dicho templo desfilan a diario.

Lorenzo Blanco.

DIA 3 DE AGOSTO

Este mes está consagrado a la Asunción de Nuestra Señora.

Jubileo Circular.—Su Divina Majestad está de manifiesto en la iglesia de San Nicolás.

La Invención de San Esteban, protomártir; Santos Nicodemo y Eufronio, confesores; Santas Lidia y Cira, vírgenes.

El culto que tributa la Iglesia a San Esteban es tan antiguo como su martirio. No se contentaron los fieles con llorar su muerte; rindieron pública veneración a su memoria: imploraron su fervor; celebraron su fiesta con solemnidad; pero les faltaban sus reliquias, porque se ignoraba el lugar donde estaba sepultado su santo cuerpo.

Con efecto, le había retirado secretamente del sitio donde padeció martirio un doctor de la ley, llamado Gamaliel, que era discípulo encubierto de Jesucristo, y llevándole a su heredad le enterró en una de las bóvedas destinadas para entierro de su familia. Mantúvose allí oculto por mucho tiempo, hasta que en el año 495, un santo presbítero llamado Luciano, tuvo una revelación por tres veces mediante la cual se dirigió a Jerusalén y lo comunicó al obispo y éste dió orden para cavar el lugar señalado, donde encontraron el glorioso cuerpo. Cobraron repentinamente la salud setenta y tres enfermos, y desde aquel mismo día se repetían cada momento los milagros. Fué trasladado el santo cuerpo con solemne pompa a la iglesia de Sión, la más antigua de toda la ciudad.

Sucedió esta invención el día 18 de diciembre: pero por ser privilegiados aquellos días y estar la Iglesia ocupada en celebrar el nacimiento del Salvador del mundo, se señaló para esta fiesta el día 3 de agosto.

UN NUMERO INCALCULABLE DE FIELES FUE A GANAR EN EL TEMPLO DE S. FRANCISCO, AYER, LA PORCIUNCULA

La venerable Comunidad de Padres Franciscanos de la Habana y la Venerable Orden Tercera de San Francisco de la misma localidad, han conmemorado solemnemente el Jubileo de la Porciúncula o Perdón de Asís.

Lleva este nombre la magna indulgencia franciscana que, según la tradición histórica, obtuvo el Serafín de Asís del mismo Jesucristo. Ayudado de María, Reina de los Angeles, en una hermosa visión, pidió el Santo de Asís a su Señor Jesucristo plenaria indulgencia de todos los pecados para los fieles que arrepentidos y confesados entrasen en su amada iglesia de Porciúncula donde él gozaba de las íntimas comunicaciones divinas y donde puso los fundamentos de la gigantesca obra de su Orden. Jesucristo respondió al siervo de Dios que así era de su agrado y le ordenó que fuese a su vicario en la tierra para que obtuviera de él la confirmación de la indulgencia. Así lo hizo nuestro Seráfico Padre. Honorio III accedió a los ruegos de su amigo Fray Francisco y concedió la indulgencia con carácter de perpetua pero luego, por persuasión de los Cardenales determinó que esta indulgencia no se podría ganar sino desde las vísperas del 1. de agosto hasta las vísperas del día 2 del propio mes. Desde Honorio III a Pío XI, han confirmado esta famosa Indulgencia, otorgando a la Capilla de la Porciúncula la dignidad de Basílica Patriarcal y Capilla papal con privilegio de ganarse en ella todo el año la indulgencia.

En las demás iglesias franciscanas dispuso su Santidad Pío XI. f. r., que se pudiese ganar esta Indulgencia desde las 12 del día 1, de agosto a las 12 de la noche del día 2 del expresado mes.

La Venerable Comunidad Seráfica de la Habana, llevando a su frente a su guardián muy Reverendo Padre Fray Serafín Ajuría, procedió el Sábado 1, de Agosto a las 12 del día a franquear las puertas del templo seráfico de la Calle Cuba, y Amargura, inaugurando el período de 30 horas del Jubileo de la Porciúncula.

Mientras esta conmovedora ceremonia tenía lugar, las campanas repicaban a gloria anunciando el comienzo de la gracia de la redención de la satisfacción debida a la Divina Justicia por nuestros pecados ya perdonados y por la redención de las benditas almas del Purgatorio pues esta Indulgencia alcanza a vivos y difuntos. A los vivos les evita el Purgatorio y a los difuntos los libra de él.

Después de la apertura de las puertas del templo, los fieles en gran número se dedicaron a ganar el Jubileo de la Porciúncula para sí y para las benditas almas del Purgatorio siendo un espectáculo verdaderamente conmovedor el presenciar la entrada y salida de los fieles, especialmente la de los Terciarios, con sus escapularios y cordones y el Santo Rosario al exterior, dando así público testimonio de su fe y amor a Nuestro Señor Jesucristo, a la Reina de los Angeles y a Nuestro Seráfico Padre.

A las 7:30 de la noche se reza la Corona Franciscana y se entona solemnemente la Salve, por el Vicario de la Comunidad M. R. P. Fray Santos Ruiz.

La Scola Cantorum de la Comunidad y el Coro de Tiples, bajo la dirección del R. P. Fray Leonardo Celaya, O. F. M., interpretaron magistralmente la Salve del Padre Arue, O. F. M.

Después de la Salve continuaron las visitas hasta las 10 de la noche.

La Casa Trías por encargo de una fervorosa Franciscana, confeccionó un primoroso adorno con flores blancas y encarnadas, símbolos de la inocencia y de la penitencia.

El Señor, por intercesión de nuestro Seráfico Padre, derrame sus gracias y bendiciones sobre esta sencilla alma seráfica, que tan regio adorno costeó.

El domingo día 2 desde las 5 de la mañana a las 10 de la noche, el templo seráfico estuvo concurridísimo.

Fueron innumerables las Comuniones habidas de 5 a 12 de la mañana.

Las misas rezadas empezaron a las cinco y media y concluyeron a las 12 m.

La misa de las 7:30 a. m., fue la de Comunión general, que celebró el R. P. Fray Celestino Fernández.

En esta misa comulgaron los hermanos Terciarios, las Marías de los Sagrarios y los Pajes del Santísimo Sacramento. Estos últimos durante la comunión cantaron bellísimos motetes, acompañados al órgano por el Hermano Fray Angel Arguinchona, O. F. M.

A las 9 a. m., ofició de Preste en la misa solemne el R. P. Fray Miguel Calvo, O. F. M.

Oficiaron de Diácono y Subdiácono respectivamente, los Padres Fray Serafín Ajuria y Fray Santos Ruiz, Guardián y Vicario de la Comunidad Seráfica de la Habana.

Monseñor Santiago G. Amigó, ilustre Terciario Franciscano, Dignidad Maestreescuela del muy Ilustre Cabildo de la Catedral habanera y Protonotario Apostólico, pronunció un magnífico sermón en cual ponderó el espíritu de penitencia y humildad de San Francisco, en contraposición al nuestro tan materializado y soberbio. Por eso nosotros no tenemos el grandioso éxito del loquillo de Asís, que se llevó tras de sí a las multitudes, viéndose obligado a fundar la V. O. Tercera, porque ya las gentes que querían seguir su género de vida no cabían en los claustros. Ojalá que hoy también el mundo se hiciera terciario, pues se salvaría de la ruina que lo amenaza, porque así como no hay regla que pueda mejorar a la dada por San Francisco a sus frailes, tampoco hay nada que se pueda igualar al amor fraternal que difunde por el mundo la V. O. Tercera franciscana, fundada por aquel loquillo que hasta a la muerte llamaba dulcemente hermana. Amaba las cosas de este mundo, pero en Dios y para Dios, desprendiéndose de sus efectos materiales, sirviéndose de ellas para glorificar a Dios y servir al prójimo por su amor.

Canta un hermosísimo himno a la grandeza espiritual de la Porciúncula cima de la Orden Seráfica de donde tuvieron lugar los sucesos más portentosos de la Orden.

Bellísimo el sermón de Monseñor Santiago G. Amigó, y de grandes enseñanzas de fraterno amor para los hombres.

Fué elogiadísimo.

Orquesta y voces, bajo la dirección del P. Celaya y acompañados al órgano por el maestro Guisasola, interpretaron de manera magistral la misa eucarística de Perosi, a cuatro voces mixtas, al Ofertorio Ave María de Vitoria.

Resultó brillantísima la parte musical.

Después de la misa, se expuso el Santísimo Sacramento, el cual se reservó solemnemente a las 7:30 de la noche, después de piadosos ejercicios, concluyéndose el grandioso día seráfico con el canto solemne de la Salve.

A todos los actos del culto así como a lucrar el Jubileo de la Porciúncula han sido millares los fieles asistentes.

Vaya nuestra enhorabuena a la Primera y Tercera Orden por la magna conmemoración del Jubileo de la Porciúncula.

Un Católico

ACTOS CATOLICOS QUE SE ANUNCIAN PARA HOY

En la Iglesia del Cristo, a las 5 y media de la tarde, el «Segundo» de los Siete Lunes en honor de San Nicolás de Tolentino, con el siguiente programa: Rosario de las benditas almas del Purgatorio, lectura de peticiones y súplicas a San Nicolás de Tolentino, plática, cánticos, Triduo, bendición y reserva.

En la Parroquia del Carmen, dan comienzo los Nueve Lunes en honor a Santa Teresita del Niño Jesús.

Se ajustarán al siguiente programa:

A las 9 a.m., Misa solemne, sermón, ejercicio, procesión y veneración de la Reliquia de Santa Teresita.

En la Iglesia de San Juan de Letrán, sita en 19 y J, en el Vedado, a las 5 de la tarde, solemne Triduo en honor a Santo Domingo de Guzmán.

Debemos advertir a los fieles que en esta Iglesia y las demás de los Domnicos, que en la Habana son: San Juan de Letrán, Parroquia del Vedado, Iglesia del Carmelo, Madres Catalinas, Dominicas Francesas y Dominicas Americanas, se gana Jubileo como el de la Porciúncula desde las 12 del día 3 a las 12 de la noche del día 4.

Las condiciones son: Confesión, Comunión y Visita. En cada visita hay que rezar seis Padre Nuestros, Ave María y Gloria.

El Jubileo Circular en la Parroquia de San Nicolás de Bari.

La Misa del Sacramento a las 8. y la Reserva, a las 5 p.m.

NOTA.—Advertimos a los cofrades de las benditas almas del Purgatorio, que la Misa, plática y Comunión del primer lunes de Agosto se traslada para el día 5 del mismo, fiesta patronal de la Archicofradía de la Asunción en sufragio de las benditas almas del Purgatorio.

FIESTA ONOMASTICA DE MONS ALFONSO BLAZQUEZ

Celebra hoy sus días monseñor Alfonso Blázquez, rector del Seminario de San Carlos y San Ambrosio de la Habana y Canónigo Penitenciario de la Catedral de la Habana.

Llegue hasta tan distinguido Ministro del Altísimo, nuestra más cumplida felicitación, con nuestras oraciones por su felicidad temporal y eterna.

DIPUTADOS DE DISTRITO DE CABALLEROS DE COLON

El Diputado de Estado de los Caballeros de Colón de Cuba, Dr. Antonio Almendros Boza, ha nombrado los Diputados de Distritos de la expresada Orden en Cuba de la manera siguiente:

Primer Distrito, Sr. Carlos E. Finlay, de la Habana; Segundo Distrito, Sr. Ramón Berrayarza, de Cienfuegos; Tercer Distrito, Sr. Domingo Padrón, de Santiago de Cuba.

Enhorabuena.

LOS GRANDES CABALLEROS DE LOS CABLLS. DE COLON

Han sido elegidos y tomaron posesión de sus cargos los siguientes Caballeros de Colón:

Consejo San Agustín 1390, de la Habana: Dr. Arturo Fernández.

Consejo Santiago núm. 2316, de Santiago de Cuba: Sr. José Ruíz Velazco.

Consejo San Pablo núm. 2317, de Cienfuegos: Sr. José Ramón Cuevas.

Consejo San Hilarión de Guanajay núm. 2290: Dr. Miguel A. Fernández Jofre.

Consejo de Jesús, núm. 2503, de Trinidad: Sr. Charles W. Mc Gannon.

Consejo San Cristóbal núm. 2590 del Vedado, en la Habana: Sr. Juan J. Mutiozabal.

Consejo Diego Velázquez, número 2637, de la Víbora, en la Habana: Sr. Enrique San Pedro.

Les deseamos muchos éxitos en sus cargos.

PARROQUIA DEL SANTO ANGEL

Asociación de San Cayetano

El próximo viernes, día 7 de Agosto, se celebrarán solemnes cultos en honor del glorioso patrono SAN CAYETANO.

A las 8 a. m. Misa de comunión e imposición de medalla.

A las 9 a. m. Fiesta solemne en la que predicará el orador sagrado de la Compañía de Jesús Rvdo. Padre Esteban Rivas.

El día 10, a las 8:30, misa de réquiem por las socias fallecidas.

Monseñor Abascal y la Directiva, tienen el honor de invitar para estos actos.

R. 32547 2 ag 7

GRAN LIQUIDACION DE LIBROS

Durante la presente semana, se liquidan en el local anexo a "La Moderna Poesía" millares de libros de todas clases, tanto de Medicina, Dercho, y Ciencias, como novelas de los mejores autores, a precios verdaderamente de quemazón. Aproveche esta oportunidad y adquiera 10 o 20 novelas por $1.00.

LA VIDA PENAL EN RUSIA
Por JIMENEZ ASUA, GRODSINSKY, RODRIGUEZ MUÑOZ y FIGUEROA ROMAN

Un estudio interesantísimo del Código Penal de 1926 y demás Leyes penales, de como son administradas por los Tribunales de Justicia de las vida en los penales y las reformas básicas establecidas y puestas en práctica y de las nuevas orientaciones que tienden a establecer un sistema penitenciario realmente eficaz, desde el punto de vista del mejoramiento del penado. Es un trabajo realmente interesante para todo el mundo.

Precio del ejemplar, a la rústica .... $ 1.20

ULTIMAS NOVEDADES

AGUILAR (MARIA).— EL PROCESO DREYFUS. — Un relato interesantísimo, ilustrado con 16 foografías. — Barcelona. 1 tomo en 4o. a la rústica .... $ 0.80
CARTON (PAUL).—EL DECALOGO DE LA SALUD. Consejos prácticos.— Madrid 1 tomo en 8o. encuadernado en tela .... „ 0.90
GONZALEZ BLANCO (EDMUNDO) .— EL AMOR, EN LA NATURALEZA, EN LA HISTORIA Y EN EL ARTE.— Madrid. 1 tomo en 8o. a la rústica .... „ 1.60
SORIANO (RODRIGO).—LA REVOLUCION ESPAÑOLA. 1931.— Ayer y hoy.— Madrid. 1 tomo en 8o. a la rustica .... „ 0.80
BUENO (JAVIER).— EL ESTADO SOCIALISTA. Nueva interpretación del comunismo. Madrid. 1 tomo en 8o. a la rústica .... „ 1.00
LOPEZ (ALEJANDRO).— IDEARIUM LIBERAL.— Hechos y sucesos del progreso intelectual. — París. 1 tomo en 8o. a la rústica .... „ 1.00
LIEBKNECHT (CARLOS). — CARTAS DEL FRENTE Y DE LA PRISION. — La vida y proceso de este luchador proletario. Madrid. 1 tomo rústica .... „ 1.00
LASSALLE (FERNANDO). — ¿QUE ES UNA CONSTITUCION? Contiene una introducción histórica de Franz Mehring. Traducción del alemán. Madrid. 1 tomo a la rústica .... „ 0.80
MENDIZABAL (RUFO).— ACENTUACION Y METRICA LATINA.— Madrid. 1 tomo en 8o. mayor a la rústica.. „ 2.60
POCHHAMMER (HANS).— DE TSING-TAO A LAS FALKLANDS.— El último crucero del Almirante Von Spee contine relatos extraordinarios, ilustrados con fotografías. Barcelona. 1 tomo en 4o. a la rústica .... „ 1.80
REBOUL (TTE. CORONEL).— ¡EVADIDOS! Las mas emocionantes evasiones de prisioneros de los campos alemanes durante la Gran Guerra 1914-1918. Edición ilustrada con fotografías. Barcelona. 1 tomo rústica .... „ 1.80
DAMPIER (W. C.)— HISTORIA DE LA CIENCIA Y SUS RELACIONES CON LA FILOSOFIA Y LA RELIGION. Madrid. 1 tomo en 4o. a la rústica .... „ 2.40
CURVITCH (GEORGES).— LAS TENDENCIAS ACTUALES DE LA FILOSOFIA ALEMANA. Husserl, Scheler Lask, Hartmann y Heidegger. Madrid 1 tomo en 8o. a la rústica .... „ 1.40
CAMARGO Y MARIN (CESAR). — EL PSICOANALISIS EN LA DOCTRINA Y EN LA PRACTICA JUDICIAL. Aplicaciones del psicoanálisis al Derecho Privado, Criminología psicoanalistas, etc. etc. Madrid. 1 tomo rústica „ 2.40
GOUL (ROMAN).— AZEF. Los lanzadores de bombas. Novela. Madrid. 1 tomo en 8o. a la rústica .... „ 1.00
O-FLAHERTY (LIAM). —DOA AÑOS. Novela, holandesa. 1 tomo rústica .... „ 1.40

LA MODERNA POESIA
Obispo 135.— Apartado 605.— Teléfono A-1171.— Habana

CERVANTES
Galiano 62. Apartado 1115. Teléfono A-4958.— Habana.

PARROQUIA del CARMEN

Solemnes Fiestas a Santa Teresita

Novenario de Nueve Lunes que preceden a las Solemnes Fiestas anuales a Santa Teresita del Niño Jesus. Empezarán el día 3 de agosto, primer lunes.

Programa para todos los lunes.

A las 9, misa solemne con plática y al fin se hará la procesión con la Imagen de la Santita.

El día tres o sea el primer lunes se repartirá un librito de Santa Teresita con el ejercicio de los nueve lunes a Santa Teresita.

Las pláticas de los nueve lunes están a cargo de los P. P. José Vicente y José María.

Rlg. 32317 1, 2, 3 ag.

M.E.C.D. 2016

GRAN LIQUIDACION DE VERANO

EN

"Los Precios Fijos"

Todo el mes de Agosto

Como ejemplo detallamos a continuación un pequeño número de la inmensa variedad de artículos que le brindamos

A PRECIOS A NIVEL CON LA SITUACION ACTUAL. COMO JAMAS SE HAN VISTO EN CUBA.

VESTIDOS PARA SEÑORAS

Liquidación de todos los vestidos de verano.
1 Vestido para señora de Jersey de seda pura ..... en $ 1.00
1 Cooly-Coat Japonés estampado.. „ 0.50
1 Cooly-Coat Japonés de seda pura estampado ..... „ 3.00
1 Kimona Japonesa con preciosos bordados ..... „ 1.00
Vestidos Voile, Olán y Batista estampados ..... a „ 1.00

ROPA INTERIOR

1Bloomer Jersey inrrompible ..... $ 0.35
1 Bloomer Jersey con encajes ..... „ 0.50
1 Pantalón Jersey muy fino con encajes ..... „ 0.50
1 Juego Jersey clase extra ..... „ 1.00
1 Refajo de seda espejo ..... „ 0.75
1 Pijama de jersey gran novedad „ 1.00
1 Ropón de Opal bordado clase extra „ 1.00
1 Juego de Opal bordado ..... „ 1.00

FAJAS Y AJUSTADORES

1 Faja de Cuti brocado ..... $ 1.00
1 Ajustador de opal con encajes .. „ 0.25
1 Ajustador de seda con encajes .. „ 0.75

SOMBREROS

1 Sombrero para señora de última novedad ..... $ 0.50
Todos los sombreros de 4 y 5 pesos han sido rebajados a..... „ 1.00
1 Sombrero de Jipijapa, elegantísimo „ 1.50

SEDERIA

Organdí bordado y calado a.... $ 0.60 vara
Opal bordado y calado a ..... „ 0.90 vara
Broderi Bretón, finísimo a .... „ 0.55 vara
Brederi Bretón, Doble ancho .. „ 1.00 vara
Pañuelos de crepé para hombres „ 1.00
Pañuelos estampados finísimos para señoras ..... „ 1.25

ABANICOS

Abanicos de tela y papel de 15 a 50 centavos
¡Abanicos Galalith doble paisaje a 75 cts.
Abancios Galalith, gran novedad a 90 cts.
Abanicos para Niñas desde 5 a 30 cts.

CARTERAS

Preciosos Modelos en carteras en blanco y colores a 85 centavos.
Carteras de Piel en lindas combinaciones a $1.00.
Bolsitas de piel para niñas, en todos colores a 35 centavos.
Carteritas de piel para jovencitas y niñas a 70 centavos.

SOMBRILLAS

Sombrillas de cretona lindos modelos a 65 centavos.
Sombrillas de cretona, clase extra a $1.00
Paraguitas negros para señoras a 85 centavos
Paraguitas negros de saten superior a 90 cts.
Paraguas de señora de $1.75 ahora $1.15
Sombrillas en colores y negras, de $2.75 ahora a $1.75.

DEPARTAMENTO DE TEJIDOS

1 Corte de Vestido con 4 varas de Olán de hilo puro de color entero blanco o estampado. por $ 1.00
1 Corte de Vestido con 5 varas de Olán estampado dibujos nuevos ..... por 25 cts.
1 Corte de Vestido con 3-½ varas de Voile Suizo estilos de alta novedad ..... por $ 1.00
1 Corte de Vestido de 5 varas de Voile Chiffón dibujos preciosos ..... por $ 1.00

DEPARTAMENTO DE SEDAS

Voile Chiffón estampado de seda a 0.50 vara
Seda espejo en todos colores .. a „ 0.25 vara
Chantung, Crepé y Piqué estampados de seda pura propios para trajes de Sport..... a „ 0.50 vara
Crepé Flat seda pura..... a „ 0.30 vara

DEPARTAMENTO DE TAPETES

Toallas blancas o con cenefas muy dobles medida 22 x 46.. a $0.50
Sábanas de color bordadas, muy finas, elegantes bordados 72x90 a $1.00
Sobrecama de piqué cameras ancho 180 x 215 ..... a $1.50
Mosquíteros de muselina especial tamaño cameros muy fuerte a $1.00
Alfombras ovaladas en los estilos arte Moderno 60 x 120 ..... a $1.00
En nuestro Departamento de Mantelería hemos hecho grandes rebajas.

CALCETINES PARA NIÑOS

12 Pares Calcetines conchita puño de fantasía ..... por $ 1.00
7 Pares de Calcetines algodón marcerizado, puño de fantasía ..... por „ 1.00
6 Pares de calcetines olán, con chitas y puño fantasía ..... „ 1.00
6 Pares medias Sport algodón mercerizado en todas las tallas..... „ 1.00
2 Pares de calcetines de seda en todas las tallas y colores .. „ 1.00
Calcetines de seda, con puño de fantasía en varios colores.. „ 0.20

MEDIAS PARA SEÑORAS

Medias de hilo mercerizado en todos los colores de moda a.. $ 0.50 par
Medias de muselina de hilo, lisa con espiga calada..... „ 0.60 par
3 Pares de medias de seda talón francés de superior calidad varios colores..... „ 1.00
Medias de seda doble, pie y talón francés en diversos colores „ 1.00 par
Pantuflas de lamé y suela, preciosos dibujos ..... „ 0.50 par

TRAJES PARA NIÑOS

1 Traje Botones Warandol de hilo de 2 a 6 años ..... a $0.75
1 Traje Botones Warandol de hilo de 2 a 6 años..... a $1.00
1 Camisa de Sport en varios colores de 4 a 14 años ..... a 0.45
1 Pantalón Bombache color firme de 6 a 16 años ..... a $0.50
1 Pantalón Bombache de Dril Imperial color crudo de 6 a 16 años ..... a $1.00
1 Patalón largo de Dril Imperial color crudo de 6 a 16 años.. a $1.00

ARTICULOS PARA CABALLEROS

6 Pares calcetines color entero.... en $1.00
3 Pares calcetines de hilo fantasía en $1.00
3 Camisetas o 3 Calzoncillos estilo B. V. D. ..... en $1.00
3 Camisetas o 3 Calzoncillos de poplín blanco ..... en $1.00
2 Camisetas olán de hilo blanco en $1.00
3 Camisetas de seda blanca .. en $1.00
1 Camisa Batista Francesa con cuello fijo o suelto ..... en $1.00
1 Camisa poplín blanco o color cuello fijo o suelto ..... en $1.00
12 Pañuelos blancos muy finos .. en $1.00
3 Pañuelos de olán de hilo blanco con dibujos color ..... en $1.00

DEPARTAMENTO DE TELAS BLANCAS

1 Corte de Mantel Alemanisco en color entero o con franjas de 2 ½ varas..... en $0.50
1 Pieza de Tela Rica con 9 varas para ropa interior en todos colores ..... en $0.70
1 Pieza con 10 varas de Crea Inglesa ..... en $1.00
1 Corte de Camisa para dormir de Opal con 3 varas ..... en $0.35

Además Regalamos, por cada peso que Ud. nos compre lo siguiente: 1 lata de dulce; 1 caja crema de guayaba; media libra de chocolate; un vaso; una taza loza fina con su plato; una cuchara; una cucharita; un tenedor; un objeto de manicure; un espejito; dos jabones.

"Los Precios Fijos"

TODA la MANZANA de REINA, AGUILA y ESTRELLA

Los tranvías de todas las líneas pasan por delante de "LOS PRECIOS FIJOS"

HABANERAS

(Viene de la página SIETE)

ADOLFO FRANCO

EN SUS DIAS

En la festividad de ayer.
Saludos, felicitaciones.

Los recibió de sus muchos amigos, con ocasión de sus días, el señor Adolfo Franco.

Joven excelente, de notorios méritos, que se ha elevado con su personal esfuerzo.

Franco es actualmente Auxiliar de Administración de la Casa Bacardí, el brazo derecho, como si dijéramos, del señor Urbano del Real.

Tuvo un día feliz.
De satisfacciones y alegrías.

LA VIUDA DE MARIATEGUI

No la hemos olvidado.
No.

En la festividad de ayer se dirigió mas de un cable, como saludo en sus días, a la bondadosa y noble dama Angela Fabra, la viuda del nunca olvidado Alfredo de Mariátegui.

Mandados fueron los despachos a la que es su residencia en España.
En Málaga.
Valle de los Galanes.

Allí, en el Paseo de las Acacias número 13, se encuentra instalada desde su vuelta de Río de Janeiro.
La rodean seres queridos.
De su familia.

CAMBIO DE DOMICILIO

En el Vedado.
Nueva residencia.

El señor Manuel María Santos Toledo, Subtesorero de la República, ha mudado de casa.

En unión de su gentil e interesante esposa **Bella** Marante de Santos Toledo, acaba de instalarse en la calle D, número 199, entre 19 y 21.
Casa moderna.
De elegante construcción.

JUAN MORANDEYRA

Misa de requiém.
Dispuesta para hoy.

Se dirá en la Iglesia del Santo Angel Custodio, en sufragio del alma del señor Juan Morandeyra, por cumplirse el noveno año de su sentida muerte.

Un caballero intachable, caritativo e hidalgo, que dejó de su paso por la tierra un grato recuerdo.
Ocupó altos cargos.
En el Ejército Español.

Era el padre de la gentil Mary Morandeyra, la inspirada poetisa, para la cual es un santo culto su memoria.

Para las nueve de la mañana están señaladas las solemnes exequias.
Tributo de sus hijos.
Que lo adoraban.

LA SEÑORA DE ESCANDON

Un duelo más.
¡Son tan repetidos!

Llega a la crónica la triste nueva del fallecimiento de la estimada señora María Ester Bodes y Fernández de Escandón, ocurrida el sábado, en su residencia de la Víbora.

El sepelio, que llevó un acompañamiento numerosísimo, se verificó en la mañana de ayer.

Con su inconsolable viudo, el señor Abigail Escandón, quedan llorándola sus hermanos amantísimos, entre otros familiares.

A todos va aquí mi pésame.
Muy sentido.

Desde **El Clavel**, el gran jardín de los hermanos Armand, llegaron a la cámara mortuoria ofrendas florales valiosísimas.

Se destacaba una gran corona estilo **Amor** dedicada por su esposo con esta inscripción en sus cintas: A mi inolvidable Ester, de Abigail.

También de **El Clavel** eran las siguientes ofrendas, muy bellas y valiosas todas:

Una corona estilo **Pureza**, de Josefina, Berta y Berardo.

Una cruz estilo **Gloria**, de su padrino y familia.

Una corona estilo **Iris**, de Rebeca e hijos.

Una corona estilo **Esmeralda**, de sus hermanos.

Una corona estilo **Aurora**, de sus sobrinos.

Una corona estilo **Renacimiento**, de los empleados de la Oficina Despachadora.

Y una corona estilo **Cardenal**, de Camilo y Alberto Armand.

De la **Casa Trías**, entre otras, se destacaba una hermosa corona estilo **Monasterio**, de Benigno Alonso y familia.

¡Descanse en paz!

BODAS DE PAPEL

Un año.
El primer año de sus bodas.

Acaban de celebrarlo en el amor y la felicidad de su hogar, el compañero muy querido de redacción Reinaldo Díaz Versón y su distinguida esposa Isabel M. Rodríguez.

Bodas de papel, segun la aceptada clasificación, con la que vieron renovarse dichas y alegrías.

Yo los saludo.
Haciendo votos por su felicidad.

APROVECHE HOY LA FENOMENAL VENTA DEL PESO

QUE ESTAMOS CELEBRANDO EN SU BENEFICIO

Vea unos cuantos de los miles de artículos que brindamos y que tanta aceptación tuvieron ayer al inaugurarse esta venta excepcional.

ROPA DE CAMA

2 Sábanas y Una Funda, tamaño medio cameras..... $ 1.00
2 Sábanas de Warandol, cameras $ 1.00
1 Sábana y 1 Funda, Cameras.... $ 1.00
1 Sábana Camera, blanca, rosa, azul, verde, salmón o maiz.... $ 1.00
5 Fundas medio cameras..... $ 1.00
2 Fundas Cameras, blancas o de color, bonito surtido..... $ 1.00
3 Cuadrantes..... $ 1.00

MANTELERIA

2 Manteles de Alemanisco de color, tamaño 1-½ varas..... $ 1.00
1 Mantel de Alemanisco, franja de color, de 2 varas..... $ 1.00
1 Juego de Mantel de Alemanisco, con 4 servilletas..... $ 1.00
1 Docena de Servilletas blancas.. $ 1.00

TOALLAS

5 Toallas de Felpa Inglesa..... $ 1.00
4 Toallas de clase buena..... $ 1.00
3 Toallas de Felpa "Cannon Mills"..... $ 1.00
1 Toalla de Baño, tamaño grande $ 1.00

TELAS EN PIEZAS

1 Pieza de Crea Inglesa No. 5000 con 8 varas..... $ 1.00
1 Pieza de Cotanza superior.... $ 1.00
1 Pieza de Tela Rica Blanca.... $ 1.00
1 Pieza de Opal en colores, con 10 varas..... $ 1.00
1 Pieza de Tela Antiséptica, con 10 yardas..... $ 1.00

ENCAJES

4 Piezas de Encaje Mecánico, con 13 varas cada una..... $ 1.00
3 Piezas Encaje Valencienne, con 13 varas cada una..... $ 1.00
1 Pieza de Encaje de relieve, de 4 dedos de ancho, con 13 varas.. $ 1.00

No deje de venir HOY mismo.

LA EPOCA

NEPTUNO y S. NICOLAS
TELEFONO A-4244

DE ALTA

De nuevo en su casa.
Una gentil señora.

Dejó ayer la Asociación de Damas La Purísima Concepción, después de ser operada de apendicitis, la interesante Bebé Zayas Bazán de Rodríguez.

Operación que fué practicada con su reconocida pericia por el doctor Manuel González Alvarez.

Reciba mi felicitación.
Cordial y cariñosa.

NENITA PEREZ JONES

A Varadero.
Nuestra playa de moda.

Entre los últimos temporadistas que han salido figura Nenita Pérez Jones, linda espirituana, que desde el invierno último se encuentra entre nosotros.

En el chalet que en la Playa Azul poseen familiares suyos permanecerá por todo el resto de la estación.

Feliz sea su temporada.
Llena de satisfacciones.

WOLTER DEL RIO

De los Estados Unidos.
En viaje de regreso.

Nuevamente se encuentra entre nosotros el director de **El Mundo** y representante a la Cámara doctor German Wolter del Río.

El distinguido jurisconsulto y congresista regresó por la vía de la Florida de su viaje.

Viaje de placer.
Y de estudios.

ASOCIACION CUBANA

Fuera de peligro.
Mejorando por días.

Así se encuentra en la Asociación Cubana de Beneficencia, la famosa Clínica del Cerro, la señora Amelia Pérez, distinguida esposa de don Enrique Valiente, establecido en nuestra plaza comercial.

Delicada la operación que ha sufrido a manos del joven y notable cirujano doctor José Lastra.

Mis votos aquí.
Por su restablecimiento.

NUEVA RESIDENCIA

Traslado.
Al Reparto Almendares.

Allí, en la calle Primera entre 11 y 12, han fijado su residencia el general José Lara Miret y su distinguida esposa Engracia Aréjula.

Casa de nueva construcción.
Muy elegante.

Enrique FONTANILLS

En el verano se recrudecen las enfermedades del estómago. Si Ud. es dispéptico tome la *Pepsina y Ruibarbo Bosque*, producto nacional de eficacia probada

De venta en todas las farmacias de la Isla.

†

E. P. D

EL SR. PEDRO SANCHEZ GOMEZ

QUE FALLECIO EL DIA 4 DE AGOSTO DE 1930

Las misas que se celebren mañana martes, día 4, en la Iglesia Parroquial del Santo Angel a las 7, 7½ y 9 a. m., serán aplicadas por su eterno descanso.

Su viuda, hijos y demás familiares suplican a sus amistades la asistencia a dichos sufragios y encomienden su alma a Dios favor que agradecerán eternamente.

Habana, Agosto 3 de 1931.

Lucila Díaz Vda. de Sánchez

†

E. P. D.

Nuestro Socio Gerente

ALVARO MIRANDA SALAS

Ha Fallecido en Gijón, Asturias, el Día 2 de Agosto de 1931

A. MIRANDA Y CA.

Habana Agosto 3 de 1931

FUNERARIA DE PRIMERA CLASE

ALFREDO FERNANDEZ

SAN MIGUEL 63 TELEFONO A-4348

M.E.C.D. 2016

El pobre viejo asesinado cerca de la vieja plazoleta de la Catedral y en medio de una mise en scene muy siglo XIX, poseía una colección de platos tasada en doce mil pesos.

Se dedicaba, al parecer, a los remates.

Y concluyó por volverse un loco de remate.

Porque sólo a un loco de esa categoría se le ocurre adquirir, en esta época, una colección de platos de ese valor.

Bernard Shaw, a su regreso de Rusia, declara que ha fracasado el régimen capitalista.

Un honrado "leader" les ha dicho, sin embargo, a sus compañeros los proletarios, que se esperen a ver lo que opina Rockefeller, antes de arrojar como cosa baladí el dinero que lleven en los bolsillos.

"Cuando Mahatma Gandhi embarque dentro de dos semanas para Londres, no llevará una maleta, ni cepillo de dientes, ni chaqueta, ni sombrero. Su único equipaje consistirá en dos cabras, una rueca para hilar, un trozo de paño y un ejemplar de Ensayo sobre la desobediencia civil, de Thoreau".

Por lo visto, "el caudillo que no sabe odiar", tampoco sabe viajar.

La otra deducción, todavía le resta más prestigios. Porque una muda, tratándose de un viaje de 21 días, no le viene mal a ninguna persona limpia.

Y eso que se le perdona lo del cepillo de dientes, en atención a que sólo toma leche y a que no tiene más que un diente.

Según el Coronel Carlos Machado, puede decirse, con referencia a los candidatos a la Presidencia de la República por el Partido Liberal, que "ni están todos los que son, ni son todos los que están".

¿Quiere decir esto que el Partido Liberal se halla a la altura de un manicomio?

"Einstein ha hecho un llamamiento a los sabios en pro de la paz".

Y puede que le contesten algunos, aunque solo sea por darse el pisto.

Lo malo es que "de sabios es el mudar de parecer".

Suplicamos al optometrista de la optica de San Rafael 24, que nos escribió acerca de las ventajas de los cristales tóricos sobre los planos—en contestación a un vendedor de espejuelos que le hizo la confidencia contraria a nuestro amigo Juan M. Morales—que nos escriba nuevamente para dar a conocer al público sus razonamientos, pues se nos ha extraviado su interesante carta.

Cuanto a lo de obsequiarnos con unos espejuelos, para que veamos, no nos parece del todo mal.

En realidad no necesitamos una demostración de que se ve mejor con esa clase de cristales, pero como dicen que lo que abunda no daña...

Tartarín de Tarascón.

Jimmy Walker . . .

(Viene de la PRIMERA página)

a sus partidarios que durante su administración se reducirían sueldos.

Los industriales continúan prediciendo el fin de la crisis para dentro de poco. Henry Ford, uno de los apóstoles de la prosperidad, recientemente manifestó que los indicios indicaban que la era de prosperidad general se acercaba. Como vías de confirmación, hoy anunció Ford que en agosto despedirá 75,000 obreros.

EL HAMPA REINA

Una criatura de cinco años muere, otros tres quedan marcados para el resto de sus vidas en un tiroteo, sin provocación, durante una de esas camorras de los barrios extranjeros de la Gran Ciudad. El «World Telegram» ofrece cinco mil pesos a quien dé informes que pudieran dar como resultado el descubrimiento de los culpables. La Policía dice que «esto ha sucedido porque los bandidos tienen mala puntería. El tiro o los tiros fueron dirigidos a personas grandes y no a los niños».

Y mientras el asunto se enreda en la vasta madeja policíaca con sus múltiples misterios, el padre de Miguel Vengalli, el niño asesinado, dice que la criatura murió apretando una monedita de cinco centavos—última moneda que había en la casa—y que le había sido regalada al niñito para comprar un ice-cream.

El miedo a la vendetta sella los labios de los vecinos. Pero los esbirros de la poderosa hampa prometen descubrir a los asesinos y hacer «justicia» a su modo.

Tal vez esa «justicia» consuele a los padres de los desdichados niñitos víctimas de la «mala puntería» de los agentes de la feroz hampa.

Corresponsal.

Apelan a los...

(Viene de la PRIMERA página)

LOS DEMOCRATAS Y LAS TARIFAS DE LA LEY SMOOT-HAWLEY

WASHINGTON, agosto 2 (A. P.) — El senador Hatfield, por Virginia Occidental, pidió hoy al senador Connally, de Texas, que aclare la actitud de los demócratas en lo que concierne a la revisión de las tarifas Smoot-Hawley.

En una carta abierta dirigida a Mr. Connally, por conducto del Comité Nacional Democrático, Hatfield dice que «atacar los aranceles en conjunto, sin especificar exactamente cuáles son los defectos que tienen, es tan criminal como declarar que las leyes de los Estados Unidos son malas y que nosotros, el partido democrático, estamos contra ellas».

El proyecto de . . .

(Viene de la PRIMERA página)

si llegase a aceptarse ese precepto, lo vean siempre interpretado fielmente los españoles!

Familia, economía y cultura, han dado materia para diversos artículos agrupados en el Capítulo II del Título III del proyecto de Constitución de la Comisión asesora jurídica.

«El matrimonio, base de la familia, está bajo la salvaguardia especial del Estado» y «se funda en la igualdad de derechos para ambos sexos. Los padres estarán obligados respecto a sus hijos, a alimentarlos, tenerlos en su compañía, educarlos e instruirlos», y «el Estado velará por el cumplimiento de estos deberes. Las leyes civiles regularán los derechos de los hijos habidos fuera de matrimonio y la investigación de la paternidad en defenso de éstos.» ¿Se inspirarán las leyes reguladoras en el famoso Código de la Familia, establecido en Rusia? ¿Qué alcance adquirirá la tutela del Estado, caso de implantarse el precepto de que tratamos? ¿Cuáles serán sus frutos?

La tendencia socialista que ya hemos advertido al comienzo del proyecto, se afirma en los artículos 28, 29 y 30. Por el primero de ellos se establece que «el Estado protege el derecho de propiedad individual y colectiva. El contenido, los límites y la extensión de este derecho serán fijados por las leyes, atendiendo a su función social. No se impondrá la pena de confiscación de bienes. La propiedad de toda clase de bienes podrá ser transformada mediante expropiaciones forzosas por causa de utilidad social, que la ley definirá, determinando asimismo la forma de indemnización. Con iguales requisitos, la propiedad podrá ser socializada.» Con esto, como bien puede apreciarse, se iría derechamente a la implantación del socialismo del Estado, hacia el cual parece imposible que deje de evolucionar España, y acaso tengan que aceptarlo con más o menos moderación, todos los países, como una de las consecuencias de la revolución rusa.

Contempla también el proyecto con el mismo amplio espíritu, lo que atañe al «trabajo, en todas sus formas». Se le conceptúa «como un deber social» y se establece que «gozará de la especial protección de las leyes». Pero no queda limitada a esto la iniciativa de la Comisión asesora jurídica, en la cual, dicho sea de paso, figuraron técnicos que no se han distinguido por sus ideas extremistas. A conciencia de lo que los tiempos imperativamente imponen que se conceda al obrerismo, para evitar que lo conquiste por la violencia llevando al país a la anarquía, se establece que «la República procurará asegurar a todo trabajador las condiciones mínimas de una existencia digna», y que «su legislación social se inspirará en la defensa del trabajador, regulando los casos de enfermedad, accidente, paro forzoso, invalidez y muerte; el trabajo de las mujeres y los niños, y especialmente la protección a la maternidad; la jornada de trabajo y el salario justo; los derechos del obrero español en el Extranjero; las instituciones de cooperación; la relación económico-jurídica de los factores que integran la producción; las instituciones profesionales que, a tenor del artículo 23 (se refiere a las Asociaciones sindicales) actúen como organismos de Derecho público, y la participación de los obreros en la dirección y en los beneficios de las Empresas.» Si se tiene en cuenta lo ocurrido en diversos centros fabriles españoles, especialmente en la región catalana, bien puede admitirse que lejos de ser perjudicial para la industria la idea de ajustar a normas jurídicas tan avanzadas los derechos del proletariado y los deberes correlativos, que unos acompañan a los otros, acaso sea éste el modo más hábil para normalizar con carácter permanente las relaciones entre el capital y el trabajo, las cuales no pueden seguir rigiéndose por tiempo indefinido en ningún país, con arreglo a normas que el obrerismo universal repudia. Desgraciada o afortunadamente, según se coloque cada cual para analizar el problema, hay que hacer, con más o menos rapidez, y no por simple humanitarismo, sino por espíritu de conservación, amplias concesiones para evitar que avance la ola roja en el mundo y se pierda todo, cuando con un poco de equidad parece dable salvar algo, quizás mucho. Las muy recientes palabras de Bernard Shaw, son como para no dormirse...

Afirmando lo que se establece en los preceptos que hemos referido, se consigna en el último de los citados artículos—el 30—que «toda la riqueza del país, sea quien fuere su dueño, está subordinada a los intereses de la economía nacional y afecta al sostenimiento de las cargas públicas con arreglo a la Constitución y a las leyes.»

Como consecuencia lógica de la cooperación decidida y decisiva que han prestado los socialistas para el derrocamiento de la monarquía, no es dable esperar que dejen de reclamar positivas ventajas para el proletariado ni que se les nieguen, y con mayor motivo habrá que concedérselas, cuando por su parte y con un criterio más radical las vienen exigiendo violentamente los sindicalistas y los comunistas. Pero ¿se estimarán suficientes las contenidas en el proyecto de Constitución que comentamos?

Desde luego que en esto, como en el problema de la autonomía de las regiones, ha de producirse muy recia lucha en las Cortes, y difícilmente podrá prevalecer en lo uno ni en lo otro un criterio conservador. Bastante será con que triunfen las tendencias moderadas, a condición de que de ello no se deriven mayores males que los que quieran evitar los núcleos empeñados en hacer de España una república conservadora y lo más unificada posible, cosa que parece estar un poco en contra de lo que la realidad política y social permite.

Una expedición . . .

(Viene de la PRIMERA página)

bordo del «Reina del Pacífico», el ministro de Panamá en Cuba, señor don Guillermo Andreve, quien estuviera en su país durante breves semanas.

En el mismo barco, y en compañía del Ministro de Panamá, llegará el señor Ernesto Méndez, agregado Comercial de esa República.

La Secretaría de Estado ha ordenado que se le concedan a ambos funcionarios las cortesías de estilo y de desembarco.

LA LLEGADA DEL CADAVER DEL DR. MARTINEZ ORTIZ

El vapor «Orcoma», que conduce el cadáver del doctor Rafael Martínez Ortiz, es esperado, aunque sin precisarse, del 5 al 6 del actual.

LLEGADA DE UN CANCILLER

Ayer llegó, en uso de licencia, el señor Raúl Vianello, canciller de Cuba en Washington.

ESTADISTICA POLICIACA DE BUENOS AIRES

El cónsul de Cuba en Buenos Aires ha dado cuenta a la Secretaría de Estado que según informe publicado por la Dirección de la Policía en aquella ciudad se han registrado durante el año de 1930 las siguientes muertes violentas:

388 suicidios, por vehículos 255, 151 homicidios y 18 por accidentes varios.

La Cámara. . .

(Viene de la PRIMERA página)

El proyecto en la Cámara no tendrá oposición, pues tenemos entendido que ni los ortodoxos ni el doctor Castellanos asistirán a las sesiones en señal de protesta por no ser la Reforma confeccionada por el Comité Conjunto, la propuesta por la oposición. Ni siquiera la misma del doctor Rodríguez Ramírez. En una y otra se contenían el Tribunal de Cuentas, la libertad de producción y contratación, el derecho al trabajo, la Independencia del Poder Judicial, el voto a la mujer, la restitución del Ayuntamiento de la Habana, la votación directa del Presidente y Vice-Presidente de la República, elecciones para senadores en 1932, reajuste de los períodos para los representantes, el registro de presos y penados, la ley de orden público (pendiente de aprobación por el Senado) y la ley de jurisdicciones entre lo civil y lo militar (también pendiente de aprobación por el Senado).

Los debates en la Cámara sobre el proyecto del Comité Conjunto serán breves y no darán lugar a que los artículos sufran modificación alguna.

Por ello se espera que en el espacio de cinco o seis días termine la discusión y pase al Senado.

En abril, según los cálculos, estará en vigor la nueva Carta Fundamental de la República.

En la semana que comienza la Cámara discutirá la ponencia del señor Zorrilla modificando la Ley de Impuestos a los alcoholes y la ley del señor Ramón de León concediéndo una moratoria a las hipotecas.

Hoy trabajará horas extraordinarias la Comisión Conjunta para finalizar la ponencia.

Titulos de Nobleza

(Viene de la PRIMERA página)

gar a toda la nobleza española el que un elemento de ella, de filiación conservadora, apoyase la torpe política personal de Don Alfonso; pero otro elemento conservador no la ha aprobado, ni tampoco los nobles liberales, que forman un contingente considerable ni los que no hacen política, que algunos habrá.

Si a todos los tratase bien la República Española, dándoles lo que les da la Francesa, acaso los de ideas liberales acabasen por ingresar en la derecha republicana.

Los dos primeros republicanos que tuvieron asiento en las Cortes fueron dos nobles, después de la caída de Espartero y en los comienzos de la dominación moderada, de 1843 a 1854.

No se decían republicanos, porque esto era ilegal entonces, sino demócratas. Y eran el Conde de las Navas y el Marqués de Albaida. El primero murió joven; el segundo vivió mucho y fué el Don José María Orense, que presidió las Constituyentes republicanas de 1873. Cuando pertenecía a las anteriores, las de 1869, le oí hablar varias veces.

En sus discursos, sin pretensiones oratorias y dichos en lenguaje corriente, había siempre buen sentido campesino—era propietario rural en Castilla—y una dosis fortísima de guasa; ingrediente que nunca está de más, según la opinión autorizada de mi grande y buen amigo D. Gabriel Camps.

Nueva York.

PERSECUCION A LOS LECHEROS CLANDESTINOS

Se pide una felicitación para el Juez de la Sección Quinta por su actuación en este asunto

Los Jefes locales de Sanidad de Caibarién y de Guantánamo, han solicitado del Secretario de Sanidad gestione con el Secretario de Guarra y Marina, la cooperación del ejército destacado en esos términos, para la persecución de los lecheros clandestinos que infringen las disposiciones del Reglamento para el abasto de la leche.

FELICITACION A UN JUEZ CORRECCIONAL

El Supervisor del Abasto de leche de la Secretaría de Sanidad, ha dirigido un escrito el Dr. Barahona, para que por el Secretario del Ramo se envíe una felicitación escrita al Juez Correccional de la Sección Quinta, por la cooperación que viene prestando en la eficaz persecución de los adulteradores de leche.

EL SR. FRANCISCO PEREZ SOLICITA SE RECOJAN LOS ANDRAJOSOS

Al Secretario de Sanidad ha dirigido un escrito el señor Francisco Pérez, solicitando sean recogidos los individuos andrajosos que pululan por las calles de la Habana.

FALLECIO EL NIÑO MITRANI

Ayer falleció en el Hospital «Las Animas» el niño Jacobo Mitriani, de seis años de edad, vecino de la Víbora, que había sido recluido en dicho Hospital por padecer de un ataque de apendicitis supurada que exigió una urgente operación, estando atacado además de difteria y escarlatina.

El mayor...

(Viene de la PRIMERA página)

co de marcha en la ruta New York-Habana.

En febrero de 1932 será puesta la quilla del que ha de ser el navío más grande y rápido del mundo y un año más tarde estará listo para navegar.

Su costo en total ha sido presupuestado en **treinta millones** de pesos, y el equipo del barco es para un total de cinco mil pasajeros y dos mil tripulantes: en total, siete mil personas a bordo.

Los diseños de las máquinas de este barco turboeléctrico permiten la fuerza combinada de 200,000 caballos y el barco ha de cubrir 34 millas por hora.

El nuevo buque Cunard será el número 534, en orden cronológico, que ha poseído dicha empresa, desde su constitución hace 91 años, en que un modestísimo barco de vapor aparejado con su correspondiente velamen, surcó los mares en demanda de América desde Inglaterra.

Hace muchos meses, los más famosos ingenieros navales ingleses opinaron sobre las posibilidades del nuevo buque, y esas orientaciones, producto de muchas inteligencias cultivadas y experimentadas, han permitido el atrevido pasó de avance que se anuncia enfáticamente como una realidad tangible, y en franca competencia con la propia navegación aérea.

El nuevo barco tendrá mil pies de largo, más de tres manzanas, triple casco y sus chimeneas serán caladas o elevadas a voluntad para que en tiempos bonancibles puedan arrojar las emanaciones de sus hornos fuera del radio de acción del buque, o acortadas en alto, para evitar la resistencia en días de fuertes brisotes o de temporal.

Las experiencias adquiridas sobre departamentos estancos, se han tenido muy en cuenta, considerándose el buque, por decirlo así, insumergible, por cuanto para hundirse tendría que sufrir averías a todo lo largo del casco.

El gran navío no será otra cosa que una verdadera población flotante, con sus calles, parques, teléfono, medios de locomoción, en cualquier dirección, bien horizontal, bien por elevadores, y dispondrá de catapultas para aviones y mástiles de amarre para dirigibles, pues en la actualidad el punto de vista más importante es poder disponer de medios rápidos de comunicación con cualquier lugar de la tierra.

TRES DUELOS ENTRE LOS DIPUTADOS DE LA CAMARA DE HUNGRIA

BUDAPEST, Hungría, agosto 2. (A. P.)— Los escándalos que se registraron en la Cámara de los Diputados durante los últimos días con motivo del debate sobre la crisis del crédito, han culminado en tres duelos entre los diputados.

Gastón Gaal, jefe del partido de campesinos ha desafiado al diputado Szilagyi; el diputado Szilagyi ha desafiado, a su vez, a los diputados Dinich, demócrata y Carl Eassay, liberal.

En Palacio, ayer

EL PRESIDENTE EN VARADERO

Continúa su excursión de pesquería por la costa Norte, el Presidente de la República. Ayer almorzó con su familia en la Playa de Varadero hasta donde le enviaba el secretario de la Presidencia informes acerca de los acontecimientos del día en la Habana. Durante la ausencia del Presidente, el secretario recibe las visitas de elementos oficiales.

Según nos informó el secretario de la Presidencia, el general Machado se dedica por el día a la pesca y por la noche a acompañar a su familia, que se encuentra de temporada en Varadero, festejando ayer con ella el onomástico de su nieta Nenita Grau Machado.

RICARDO HERRERA INFORMA AL PRESIDENTE SOBRE LA HUELGA

Ricardo Herrera, el secretario de la Presidencia, no sabe cuándo regresará de su pesquería el Presidente. Esta excursión durará todavía algunos días más. Pero con frecuencia se le comunica al Presidente, por telégrafo, del proceso de la huelga tranviaria y sus pequeños incidentes.

Fué agredido...

(Viene de la PRIMERA página)

blanca, quien presentaba una herida contusa en la región parietal media, una contusión en la mano izquierda y contusiones en forma de cinta con hematoma en el vientre, sin que clínicamente pueda determinarse si existe fractura en dicha región, siendo su estado menos grave, según el doctor Martínez, que lo asistió.

Declaró Pernas ante el teniente de policía Martínez y otras autoridades que se constituyeron en aquel centro, que hace algún tiempo el exsargento de policía José Núñez, que fué separado de dicho cargo por él cuando era jefe del cuerpo, había manifestado públicamente que tan pronto cesara en su cargo de comandante de la Policía, le haría agresión, y que en la mañana de hoy, cuando el declarante transitaba por la calle Zayas, frente a la Logia Progreso, salióle Núñez al encuentro portando un black jack y al mismo tiempo que le decía: «para que no dejes más policías cesantes», le propinó varios golpes, causándole las lesiones que presenta.

DETENCION DEL AGRESOR

El exsargento José Núñez, después de agredir a Pernas, trató de escapar, pero fué detenido por un soldado que transitaba por aquel lugar. Quedó a disposición del juez de instrucción.

El detenido Núñez declaró por su parte, que la causa de la reyerta fué que Pernas le sirvió de fiador en la compra de una capa de agua y por el hecho de no haberla podido pagar se suscitó entre ellos un disgusto.

Corresponsal.

COMISIONES ENCARGADAS DE REGULAR LOS PRECIOS RECOMIENDAN EN MEJICO

CIUDAD MEXICO, agosto 2, (A. P.)— En vista del aumento general que han recibido los precios en Ciudad México y otras partes del país como resultado de la baja del cambio del peso plata con relación al oro y al dólar, se ha recomendado al Gobierno que establezca comisiones encargadas de regular los precios.

Se espera que todos los artículos de importación aumente considerablemente de precio, pero también están subiendo los precios de los artículos de producción nacional, amenazando con encarecer el costo de la vida.

La primera Venta Especial por tres días del mes de Agosto . . .

Sección de telas blancas.

A menos precio que nunca, ofrecemos ahora telas blancas, tan necesarias para las habilitaciones de verano.

Cambric de superior calidad. La pieza de 10 varas $1.30

Batista inglesa, muy fina. La pieza de 10 varas 1.65

Crea catalana de puro hilo, especial para ropa interior de caballero. La pieza de 24 varas 3.90

ADEMAS

Holán batista de puro hilo.
El corte de 4 varas:
1.15

Lunes Martes Miércoles

Planta baja.

El Encanto

TELF. A-7221.

Actividad

Deportes

Línea

Confort.

Las fajas de elástico inglés tienen importante aplicación en la vida activa de la mujer moderna.

Para sport: automovilismo, natación, tennis, golf, equitación, basket-ball, volley-ball, etc.

Para trabajo.
Para viajes.
Para baile.

Son indispensables por su absoluto confort, por la silueta juvenil que consiguen, por su adaptabilidad a las líneas naturales del cuerpo, por su duración y resistencia.

El tejido de tricot inglés está garantizado en los colores rosa y salmón,

Modelos de 12, 14 y 16 pulgadas de largo.

Tallas del 25 al 36.

No olvide que los precios de las fajas de El Encanto atienden, económicamente, al lema de la casa: "Calidad y Estilo".

Segundo piso.

Teléfono A-7221

El Encanto

M.E.C.D. 2016

9A SECCION

TELEFONOS
Dirección . . . A-4151
Admón. M-7911
Sports M-7912
Clasificados . A-3333
Máquinas . . . A-3785

DIARIO DE LA MARINA

TELEFONOS
Dirección . . . A-4151
Admón. M-7911
Sports M-7912
Clasificados . A-3333
Máquinas . . . A-3785

9A SECCION

AÑO XCIX — El periódico más antiguo de Cuba — LA HABANA, LUNES, 3 DE AGOSTO DE 1931. — Acogido a la franquicia postal — PAGINA ONCE

Realidades Españolas

La República Exige Sinceridad

Por José Aixalá

La nueva etapa abierta en la historia de nuestro pueblo, con la implantación del régimen republicano, debería borrar en los hombres dirigentes, aquella turbulencia inconcreta y apasionada de las protestas revolucionarias.

Han pasado los días en los cuales se requerían extremismos de toda clase para hacer imposible la vida dictatorial. En un régimen de libertad, en campo abierto a todos los cuadrantes doctrinarios, los espíritus selectos, los conductores del pueblo, vienen obligados a requerir su conducta para afianzar el sistema y hacerlo cómodo y reproductivo, en todos los sectores de la vida nacional.

Yo que nunca he de ser lerrouxista, por razones espirituales, y dije una vez que si la República era Lerroux me sentía fuera de la parroquia, no he de callar ahora cuanto celebro esa "pose" de estadista, esa dominante cualidad serena para recabar de la república española, una idealidad respetable y querida, tal y como el apóstol cubano Martí lo pregonara con solemne acento de ventura: "Con todos y para todos".

Maciá, por ejemplo, que en el figurado representativo constituye un símbolo, venerado por el pueblo al enfrentarse con la realidad, descubre su genio sentimental y su defectuoso contenido de precisión. Hay en sus palabras apostólicas, si se quiere, unción amorosa pero sin talla de gran estadista. Por esto se turba y olvida la primera virtud republicana en estos albores que debemos afianzar: la condición de amparar todo derecho sin extremismos utópicos y sin apoyarse exclusivamente en una sola porción social.

Si toda acción dirigente, desgasta la figura, no hemos de tardar mucho sin anotar rectificaciones y enmiendas. El "Estatuto Catalán" tiene otra fuerza moral y jurídica más eficiente que el titubeo del venerable presidente de la Generalidad de Cataluña. En la carátula de este volumen hay un hombre ponderado y resplandeciente del famoso jurisconsulto don Jaime Carner que preside una selección de hombres conscientes de su valor y de su viabilidad jurídica, que les permite acaparar todas las voluntades de su pueblo.

La responsabilidad de estos hombres los obliga a concretar sin quimeras y a estructurar sin veleidades. Es hora de convertir los delirios en ley de vida y de dejar los sueños para entrar en la realidad nacional, con decidida marcha hacia el progreso español. La República ha de ser orden, justicia y libertad; pero este tríptico exige de todos, sacrificio, respeto y serenidad.

De todo el fárrago de discursos y folletos que nos ha traído la prensa española, me ha impresionado la acción de un hombre extraordinario y valiente de forma rectora. Es un gran repúblico y admirado pensador "al servicio de la República". Casi me resisto a nombrarlo, ante la exclamación de un periodista cubano que nos dijo un día: "¡Qué tanto Ortega y Gasset, señores"! Pues no hay más remedio que rendirse a la evidencia, sí, don José Ortega y Gasset, con su inteligencia de clarividente, se hace dueño de la actualidad con sus arranques apostólicos de supremacía cultural española. ¿Acaso no lo acaba de demostrar con su actitud de constituyente, recabando la aclamación al gobierno inicial de esta nueva etapa republicana?

Cuando los líders de varias clases se hacen turbios y turbulentos, por su falta de maestría dirigente, sembrando huelgas negativas, sin más fin que perturbar, sin otro ideal que la confusión, es de aplaudir el gesto de Ortega y Gasset ante los obreros de León: "Con profunda vergüenza asisto a esta campaña electoral que conmueve a todo el país sin ideas claras y definidas, para estas Constituyentes que han de darnos el instrumento rector de la patria. La democracia no se nutre de palabras huecas y de fantasías imposibles. Al pueblo se le debe hablar pensando bien con un poco de calor y unas dosis de entusiasmo para hacerlo vibrar, de manera sentida, ya que la cuestión más difícil puede ser expuesta de modo que la entienda el alma más humilde".

"Al pueblo no se le debe hablar para que vaya a las urnas como un rebaño de ovejas o para que haga la revolución como rebaño de búfalos agresivos".

"Quien no diga con precisión sus ideas sobre el Estado que vamos a estructurar, es que carece de ellas y engaña al pueblo con retórica hueca de pirotécnico.

"Obreros: yo os digo que os engañan los que ocultan que la Primera Condición para que la economía sea socializada y para que el obrero pueda mejorar, es que se **aumente el volumen de riqueza española** y a eso debemos ir enérgicamente".

Así es la realidad que no admite imprecisiones.

VOTO CERCA DEL CINCUENTA POR CIENTO DE ELECTORES CATALANES, MANIFESTANDOSE GRAN MAYORIA EN FAVOR DEL ESTATUTO REGIONAL

Algunos grupos de gallegos y vascongados residentes en Barcelona han acudido al palacio de la Generalidad con el objeto de manifestar su adhesión al triunfo regional

MADRID, agosto 2. (AP).—Las noticias que se reciben de Barcelona dan cuenta del extraordinario entusiasmo que reina en aquella ciudad con motivo de celebrarse hoy el plebiscito para la ratificación por el pueblo catalán del Estatuto aprobado por la Generalidad.

Se tiene entendido que han concurrido a las urnas cerca del cincuenta por ciento de los electores y que la mayoría es favorable al Estatuto, lo que, de confirmarse querrá decir que el proyecto irá a manos del Gobierno de Madrid sin la unanimidad que deseaba Maciá.

Muchas personas recorren la población llevando lazos con la bandera catalana y placas en el pecho con las fechas 1714 y 1931.

Maciá visita los colegios en un automóvil adornado con la bandera catalana, al igual que hacen otros políticos del partido del presidente de la Generalidad, los que son aclamados por el público.

Las Ramblas han estado muy animadas toda la mañana.

En la calle Pelayo un grupo de personas destruyó los ejemplares del periódico jaimista «Reacción», por contener un artículo en el cual se recomienda a los catalanes que voten contra el Estatuto.

Calcula que los gastos de la propaganda a favor del Estatuto en esta ciudad pasan de 300,000 pesetas. Los edificios públicos y muchas casas particulares están adornados con colgaduras y banderas.

Los colegios electorales se cerrarán a las cuatro de la tarde, pero el resultado del plebiscito no se conocerá hasta bien entrada la noche.

BARCELONA, agosto 2. (AP).—Cantando «Els Segadors» los barceloneses han acogido el resultado favorable del plebiscito. Las manifestaciones recorren las Ramblas, la Plaza de la República, la Plaza Maciá, el Paseo de Gracia y la Plaza de Cataluña, llevando banderas.

Algunos grupos de vascongados y gallegos llevando banderas han estado en el Palacio de la Generalidad para adherirse al triunfo de Cataluña.

SEVILLA, agosto 2. (AP).—El gobernador militar de esta provincia, general Ruiz Trillo, ha resultado ligeramente herido a consecuencia de un accidente de automovilismo cerca del pueblo de Los Palacios. El automóvil del gobernador militar chocó con otro vehículo de la misma clase que marchaba con dirección contraria.

LA INDUSTRIA DE LA SEDERIA SE ABANDONA

Espérase que mañana martes se halle solución para las huelgas planteadas en Sevilla

MURCIA, agosto 2. (AP).—En vista del abandono en que tiene el Gobierno Provisional la industria de la seda, a que no presta la ayuda que recibía de anteriores gobiernos, los huertanos y viveristas se han reunido para tomar acuerdos ante la amenaza de que desaparezca el cultivo de las moreras.

Una comisión visitó al gobernador civil, al presidente de la Diputación y a los directivos de otras entidades, acordándose la celebración de una asamblea regional para tomar resoluciones.

NO SE HAN RESUELTO LAS DOS HUELGAS SEVILLANAS

SEVILLA, agosto 2. (AP).—El juez especial de la causa incoada con motivo de los sucesos sindicalistas de esta ciudad está tomando declaraciones a muchos testigos.

Espérase que las huelgas de los albañiles y metalúrgicos que no se habían solucionado, lo sean el martes próximo.

CANDIDATOS A UN SILLON EN LA R. ACADEMIA

La restauración de la torre de los Lujanes, de alto valor histórico se comenzará hoy

MADRID, agosto 2. (AP) Todavía no se sabe oficialmente nada respecto al candidato que ocupará en la Academia Española el sillón que ha quedado vacante por la muerte de Francos Rodríguez.

Se mencionan entre otros los nombres de Alejandro Lerroux, Antonio Zozaya, José Ortega Gasset, Ramón Valle Inclán y Pío Baroja.

RESTAURACION DE LA TORRE DE LOS LUJANES

MADRID, agosto 2. (AP) El Alcalde de Madrid, don Pedro Rico, ha anunciado que mañana comenzarán los trabajos de restauración de la histórica torre de los Lujanes, donde guardó cautiverio el rey Francisco I de Francia.

La torre se halla en estado de ruina.

E. UHTHOFF Y M. SIMONS VAN PARA FRANCIA

En la capital de aquella República se proponen dar a conocer la música cubana

MADRID, agosto 2 (A. P.)— El compositor cubano maestro Moisés Simons, famoso autor de la canción «El Manisero» y el autor mejicano Enrique Uhthoff, han salido para París con el objeto de dar a conocer la música cubana en la capital francesa. Simons acaba de introducir la música cubana en España, con gran éxito, después de haberlo hecho en los Estados Unidos.

Nos ha manifestado, antes de salir para París, que el 29 de este mes embarcará en la Rochelle para su patria.

PALMA DE MALLORCA, agosto 2 (A. P.)— Ha fallecido en esta ciudad don Fernando Weyler, hijo del finado capitán general don Valeriano Weyler, habiendo muy sentida su muerte en esta población, donde eran grandes las simpatías que gozaba.

Don Fernando Weyler era comandante de Húsares y había desempeñado, entre otros cargos, los de gobernador civil y director de Bellas Artes.

BARCELONA, agosto 2 (A. P.) — Dos aviadores militares perdieron hoy la vida en el aerodromo de Sabadell, donde se celebraba un festival aéreo, en el que tomaron parte aparatos militares y civiles.

Uno de los aeroplanos militares cayó en barrena quedando totalmente destruído en el choque con la tierra. Sus dos ocupantes recibieron la muerte instantáneamente.

DESTITUIDO EL GENERAL BALDOMERO ACOSTA POR EL AYTMO. DE MARIANAO

MARIANAO, agosto 2.—DIARIO. En sesión extraordinaria celebrada ayer noche por el Ayuntamiento de Marianao, con la asistencia de 23 delegados, se procedió a la destitución del general Baldomero Acosta de su cargo de Presidente del Comité Ejecutivo de dicho Ayuntamiento.

Se alega que Baldomero Acosta frecuentemente dejaba de asistir a las sesiones del Comité y que con frecuencia abandonaba los intereses del Partido Liberal. Ha sido sustituido por el señor Manuel Vega en medio de la aclamación del gran público que asistió a esta sesión.

Corresponsal.

ECOS DE ANDALUCIA

MALAGA. —Las Elecciones de Diputados. —Sucesos del domingo. — Nuevo tiroteo. —Huelga general.— Vuelta al trabajo . —Un fresco comprador. —Un buen tesoro.

Resultaron las elecciones de Málaga completamente tranquilas, desvaneciéndose de ese modo, los vaticinios de los que esperaban muchas urnas rotas y algunos motines en las puertas de los Colegios.

La coalición republicana socialista abtuvo mayoría y en el cuarto lugar triunfó Rodrigo Soriano.

Fueron por tanto elegidos, además de éste, los señores D. Antonio Fernández Bolaños, comandante de Ingenieros, D. Francisco Saval, farmacéutico y D. Pedro Armasa Briales, abogado.

En la Provincia venció también la coalición, entre ellos el periodista D. Pedro Gómez Chaix, el abogado don Emilio Baeza Medina y el archidonés don José Ma. Roldán.

x x x

Satisfechos estaban todos del éxito de las elecciones, cuando a eso de las diez de la noche un triste suceso ensangrentó nuestras calles.

Con motivo de unos aplausos que desde un café, o Círculo de la calle de Larios dieron a un piquete de la Guardia Civil, sonaron gritos, silbidos y amenazas.

La guardia civil se vió obligada a reprimir el desorden, oyéndose algunos tiros, cuya procedencia se está averiguando y un hombre resultó muerto y otros heridos.

Nació la alarma y por todas partes se veían grupos y se escuchaban amenazas.

x x x

En la mañana del día siguiente, varios grupos atacaron en el parque a unos agentes de Seguridad que llevaban a la Aduana a un revoltoso detenido.

Un disparo hirió el policía Novel y la lucha fué grande, teniendo también que acudir la Benemérita, que estaba de retén en lugar cercano.

Cuando cesaron los disparos fueron recogidos cuatro muertos y unos diez o doce heridos, aparte de los que se debieron curar en sus domicilios para evitar cuentas con el Juzgado.

x x x

El Gobierno, de acuerdo con la Junta de Autoridades, mandó se pusiese a Málaga en estado de sitio.

A su vez los obreros acordaron la huelga general y la población presentaba el más triste de los aspectos.

Hubo nuevas agresiones, entre otras a una pareja de guardias civiles que venía de la estación, los cuales dispararon a su vez, causando heridos.

En la Plaza de San Julián otro civil resultó con una herida de gravedad y un sargento del cuerpo de Vigilancia se vió agredido a tiros por un sujeto, en la entrada de la calle del Carmen.

x x x

Después de no pocas peripecias, de reuniones de gremios, de clausuras de Centros y de conferencias entre las autoridades y los gremios, los socialistas volvieron al trabajo el sábado último.

Málaga recobró la tranquilidad, aunque todavía continúa el estado de guerra.

El general de división señor Rodríguez Barrios, por cierto persona que sabe despertar simpatías, enérgico en la ocasión y en lo posible conciliador, estuvo al frente de las tropas y evitó con su hábil política nuevos derramamientos de sangre.

x x x

En un importante comercio de Ronda, se presentó un individuo muy bien vestido a verificar varias compras por valor de unas mil pesetas.

Separados los géneros manifestó que no tenía dinero y como era natural el comerciante, se negó a que se lle vara las mercancías. Este apeló a la fuerza.

El comprador parece contaba con varios individuos que estaban en la calle.

El dueño de la tienda pidió auxilio y el comprador quedó detenido.

x x x

Con objeto de dar ocupación a los millares de obreros que están sin trabajo, el alcalde señor Baeza dispuso el desescombro de los varios solares existentes en la vieja calle de la Alcazabilla, que pronto han de salir a subasta.

Un trabajador al dar un golpe con un pico, rompió una vasija de la que empezaron a salir monedas de oro.

Los demás jornaleros se agolparon a fin de distribuirse el inesperado tesoro.

La noticia circuló por las calles cercanas y una avalancha de mujeres y chiquillos inundó la calle y empezó a remover los escombros.

No pocos consiguieron obtener monedas, asegurándose que la mayoría eran onzas.

Según un diario local se apresuraron los trabajadores a cambiarlas en joyerías del centro y las cambiadas tenían las fechas de los últimos años del siglo XVIII o principios del XIX La más reciente de las que se han citado era de 1808.

Esto nos hace creer que ese dinero debió esconderse en los días en que los franceses se apoderaron de Málaga.

SEVILLA.--Gravedad de los hechos.

Por los cablegramas tenían noticia la Colonia Española de los graves sucesos que iban a tener lugar en Sevilla y que el Ministro señor Maura ha dado a conocer, pues oportunamente pudieron evitarse.

Detenido el comandante de Aviación señor Franco, que en esos días tuvo la desgracia de fracturarse una pierna, y dictadas oportunas medidas por el General Sanjurjo, la revolución fracasó.

Pudieron celebrarse las elecciones y salieron triunfantes, contra los revolucionarios, los candidatos de la coalición republicana socialista y el señor Franco.

GRANADA. -- Se torna a la normalidad.

Granada ha pasado también estos días por circunstancias críticas, no faltando tampoco víctimas de las luchas con los extremistas.

Hubo huelga general pero ésta terminó ya, siendo más el número de obreros que deseaban volver al trabajo que el de los sostenedores del paro.

El Gobernador Civil marchó y le sustituyó el Presidente de la Audiencia señor García Berdoy.

Se espera continúe la tranquilidad, aunque no faltan en la capital y en la Provincia elementos revolucionarios.

CADIZ.--Causa un incendio.

En campos de Jerez, se desprendió de un avión que venía de Tablada un tubo de humo de los que utilizan los pilotos para averiguar la dirección de los vientos.

Esto obligó al aparato a aterrizar próximo al cortijo llamado del «Pico», donde radica la Remonta.

Se produjo por ello un incendio en las tierras de Fóndolo y Marajomaque, quedando destruídas unas cien aranzadas.

Como muchos campesinos creyeron que se trataba de una bomba, la alarma fué grande.

HUELVA.--El conflicto de Rio Tinto.-- Colonia escolar.

Gran conflicto producía en las minas de Rio Tinto (Huelva), el despido de mil obreros que la Dirección de la Compañía estimaba necesario, pues no había trabajo para todos, ya que es grave la situación económica de los explotadores de mineral.

Sabiendo esto los obreros se ha llegado al acuerdo de no hacer despedidas y en cambio que no se trabaje los sábados.

Se dice que la Co mpañía ofreció los libros a una comisión para que viesen que no podían hallar otra solución.

x x x

Huelva no ha querido prescindir este año de la organización de la Colonia Escolar.

Es más dada la triste crisis que Andalucía atraviesa no ha querido acudir, como era costumbre, a la suscripción popular. Los iniciadores piensan llevarla a cabo con la ayuda de la Diputación y el Ayuntamiento.

La Colonia primera, que es de niños, irá a las playas de Punta Umbría, pulmón sanitario de la infancia onubense.

El armador señor Méndez ha puesto sus barcos a la disposición de los niños, para hacer los transportes.

Narciso DIAZ DE ESCOVAR

Antes que las Cortes, el pueblo español y la prensa discuten la Constitución

Especial para el DIARIO DE LA MARINA
Por LINO NOVAS CALVO

Los comentarios libres y gratuitos al anteproyecto de Constitución presentado por la Comisión Jurídica Asesora son, aquí en Madrid, tan discrepantes y apasionados como los que obligaron a los ministros a dejarlo íntegro para su solución a la Cámara Constituyente. El señor Ossorio y Gallardo, presidente de la Comisión, hace una exposición detallada—detallada, vicio de que se acusa también a la constitución—de motivos que, sin el examen detenido o el contraste de ideologías, parece a simple lectura convincente.

Los reparos surgen, sin embargo, total o parcialmente, de los distintos órganos de expresión, con mayor o menor número de votos sobre determinados artículos. Mirado fundamentalmente, el anteproyecto adolece, en principio, de un eclecticismo democrático que deja traslucir claramente que los redactores tuvieron primero en cuenta las distintas constituciones de la Europa burguesa que las realidades interiores de la nación y el curso evolutivo—ya que evolutiva ha sido su revolución—que habrá de dárseles en lo sucesivo. Añaden, a esto ciertas medidas surgidas al examen de las constituciones de la América hispana y sus consabidas consecuencias. La unidad de carácter en los pueblos de origen español parece haber sido tenido en cuenta para la redacción de algunos artículos, especialmente en lo que se refiere al sistema bicameral, al voto de censura y a la responsabilidad criminal a que podrá ser sometido el presidente de la República. Prevalece un marcado deseo de regular excesos proverbiales en nuestros pueblos, así como la tendencia a dar atención a las modernas preocupaciones sociales, tratando de enlazarlas a un orden de cosas moderado, semitradicional, que parece el plano de partida de la Comisión.

El punto de debate, sin embargo, está en la alternativa de unitarismo o federalismo. El anteproyecto sienta en su artículo segundo que los municipios gozarán de autonomía dentro de los límites que las leyes señalen; pero las leyes son susceptibles de elasticidad, así como de opresión. Para que una región pueda constituirse en Estado autónomo serán preciso requisitos que, si así lo desea éste, podrán estar condicionados por el poder central, sin contar luego con las casi omnímodas atribuciones que se le conceden en los apartamentos siguientes. Otro de los puntos discutidos es el capítulo denominado «Familia, Economía, Cultura», y son también los que se refieren a la consideración de la Iglesia Católica como institución de Derecho Público y a los Sindicatos como organismos de Derecho Público. En lo tocante al voto de la mujer existen desacuerdos entre miembros de un mismo partido e ideología. La mujer española, se dice, requiere una preparación de algunos años más de República para el ejercicio de sus derechos plenos. Su sometimiento secular al tutelaje del clero y de la fuerza mantiene su espíritu todavía medio cerrado a las reformas radicales y podría servir, más que a dar impulso a la ideología de la República, como instrumento del reaccionarismo contra ella.

Todas estas notas flotan sueltas en el aire y se enlazan a otras muchas de carácter doctrinario. En Madrid se sigue ávidamente, minuciosamente, el proceso al través de las hojas de los diarios. Estos se debaten también entre sí. Mientras unos elogian la limpieza de las elecciones, otros censuran duramente el fraude caciquil que ha elevado a la Cámara candidatos desestimados del pueblo. Otros han renunciado el acta que se les ofrecía, Unamuno y Valle-Inclán entre ellos, prometiendo aceptarla en las próximas, cuando se espera mayor garantía y honradez en los procedimientos. En tanto, la Constitución será discutida por la más heterogénea tabla de representantes, con un crecido número de los acusados de procedimientos poco claros. Algunos órganos de la izquierda se consuelan en la espera de que la energía desplegada en la Cámara por los diputados de su partido se sobrepondrá al número de las derechas, centro y centro-laterales. Lo que resulte será, inevitablemente, el resultado de una verdadera batalla.

Y esto se debe, en principio, a que la mayoría de los políticos españoles que hoy se debaten proceden de otras tantas facturas extranjeras. Será muy difícil hallar uno netamente español, con un sentimiento y una ideología puramente españolas y el suficiente despliegue para llevar las realidades nacionales a su máximo rendimiento en favor colectivo. El punto de mira puede ser internacional, universal, pero los resortes han de ser, por táctica, locales. Y como no es posible tocar ya un resorte sin que en seguida se le vea su relación con el punto de mira, las controversias surgen. El procedimiento resulta inverso: en vez de ahincar los problemas en las realidades nacionales polarizando sus ramas hacia la comprensión universal, se parte de esa universalidad para llegar a la nación. Esto es, se parte de Inglaterra, de Suiza, de Estados Unidos, de Francia y de Rusia para llegar a España. De cada uno de esos puntos parte, ideológicamente, un político hacia Madrid, donde todos se encuentran, donde todos convergen, dentro de la ancha manga de la naciente (¡!) democracia española.

El acuerdo a que necesariamente habrán de llegar, sólo Dios lo sabe. Un gobierno socialista homogéneo, socialista a la inglesa, es, con todo, lo más probable para una fecha inmediata. Mientras tanto, en España se seguirán debatiendo las tendencias. La realidad política es, para bien o para mal, ajena a las buenas voluntades de la pujante muchachada de las izquierdas. A su programa no le falta nada, pero... ¿qué será lo que les fal a a ellos? Tiempo, yo creo que sólo algún tiempo. Depende de dos cosas: de su buena labor continuada y de la mala labor de los otros. Y los otros serán, en su mayoría, los que formen el próximo gobierno.

Madrid, julio de 1931.

LOS FESTEJOS DE S. FERMIN EN PAMPLONA

Los vecinos del pueblo de Villanueva de la Serena abordan el latifundismo

MADRID, agosto 2. (AP) Con la animación de costumbre se han celebrado este año en Pamplona las fiestas de San Fermín, patrón de los navarros, resultando cuarenta y dos personas heridas de más o menos gravedad durante el encierro de las reses bravas para las corridas de feria.

EL LATIFUNDIO EN VILLANUEVA DE LA SERENA

MADRID, agosto 2 (AP) Una comisión del pueblo de Villanueva de la Serena, presidida por el Alcalde, ha llegado a esta capital para tratar con el gobierno acerca del problema de los latifundios en relación con las propiedades de los marqueses de Perales y de Castelar, la condesa de Adanero, el legado del Conde de Cartagena y el marqués de Ferrera.

las 5 razones

QUE ABONAN SU RESOLUCION DE SUSCRIBIRSE HOY MISMO A

ORBE

A: Originalidad INDISCUTIBLE
B: Interés INSUPERABLE
C: Belleza tipográfica UNICA
D: Distinción INCONFUNDIBLE
E: Amenidad PROBADA...

SUSCRIBASE POR EL TEL. A:3233

PEREGRINOS QUE PAGARAN UN IMPUESTO

Tres muertos y varios heridos en la explosión de un taller pirotécnico

SAN SEBASTIAN, agosto 2. (AP) La Diputación provincial ha acordado un impuesto de dos pesetas que se aplicará a todos los automóviles que se detengan en la vía pública, aunque no interrumpan el tránsito, en el pueblo de Esquioga, donde continúa la afluencia de forasteros con motivo de la aparición de la Virgen.

Los fondos que se recauden se aplicarán a la beneficencia.

TALLER DE PIROTECNIA DESTRUIDO POR UNA EXPLOSION

VALENCIA, agosto 2. (AP) Tres muertos y varios heridos resultaron en Algemesí cuando el excesivo calor reinante prendió la pólvora de un taller de pirotecnia. La explosión destruyó totalmente la casa y las dos adyacentes se incendiaron.

ASAMBLEA DE INDUSTRIALES Y COMERCIANTES

Será este mes la segunda asamblea de las jornadas médicas en la Cdad. de Vigo

MADRID, agosto 2. (AP).—Los elementos industriales y mercantiles de España celebrarán en esta capital una Asamblea Magna con el fin de adoptar acuerdos para solucionar la crisis económica por que atraviesa el país.

La convocatoria está firmada por personalidades de distintas actividades industriales y comerciales.

Todavía no se ha señalado la fecha de la reunión.

LA SEGUNDA ASAMBLEA DE LAS JORNADAS GALLEGAS

VIGO, agosto 2. (AP).—La segunda asamblea de las Jornadas médicas gallegas se celebrará en esta ciudad en la última decena del corriente, habiendo sido invitadas las universidades de Santiago de Compostela, Lisboa, Oporto y Coimbra, estas tres últimas portuguesas, así como los centros médicos gallegos de la Habana, Méjico, Buenos Aires y Montevideo.

Las reuniones se celebrarán en el salón de actos de la Escuela de Artes e Industrias de Vigo, en el balneario de Mondariz y en el de la Toja y la sesión de clausura en la Facultad de Medicina de Santiago de Compostela.

«TATA» PEREIRA NO ACEPTA EL NOMBRAMIENTO CON QUE LE FAVORECE EL DISTRITO

Se ha dirigido al alcalde el señor Juan Francisco Pereira, devolviéndole el nombramiento que se hizo a su favor, de músico de tercera clase en la Banda del Distrito Central con el haber anual de 660 pesos. Manifiesta el señor Pereira, que fué fundador de la Banda Municipal, que nunca figuró en la misma como músico de tercera y que no crea prudente aceptar el nombramiento que se le manda, porque ello rebaja su dignidad artística y su nombre como músico, reconocido en el mundo entero.

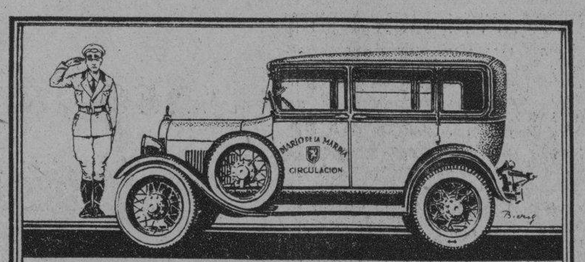

HABANA-Sta. CLARA

GARANTIA Y SEGURIDAD

POR LOS EXPRESOS DEL "DIARIO DE LA MARINA"

Salida del DIARIO por Prado, 2 de la madrugada y 8 de la mañana.

Salida de Sta. Clara, Café "El Artesano" 8 y 9 de la mañana y 6 de la tarde.

PRECIOS
De la Habana a Santa Clara $3.00
De Sta. Clara a la Habana $2.50

Si usted desea trasladarse a cualquier lugar de la República, llame al TEL. M-8787 y pondremos a su disposición un Carro Cerrado Moderno SERVICIO DIA Y NOCHE

USE GOMAS HOOD Y OLVIDE LAS DISTANCIAS

DISTRIBUIDOR
PRADO 21 J. J. OTERO M-7369

Estampas Españolas

Dios sobre todo

Por C. CABAL

No ha habido Cortes pasadas que dieran al país provecho alguno.

Esta interrogación obsesionante tiene hoy en vilo al país:

—¿Y las Cortes futuras qué darán?..

No ha habido Cortes pasadas que dieran al país provecho alguno. Los fuegos artificiales de las maravillosas elocuencias que en ellas se desataban, en vez de celebrar grandes sucesos, servían para cubrir grandes fracasos. Esta invención de las Cortes, tan empapada de histrionismo cómico, apenas hay nación en que no tenga sus aires de Carnaval. Los aires de las Cortes españolas no eran de Carnaval, eran de entierro. Apenas hubo grandeza de las que le quedaban a la raza, que no muriera de angustia bajo las realidades oprimentes, mientras se discutía "en los escaños" la cuadratura del círculo. El abandono era grande, pero el entierro en cambio era mayor. Todas las flores retóricas que era posible encontrar, se iban juntando cuidadosamente en coronas de metáforas, para que la grandeza fenecida pudiera resaltar con nitidez. Eran entierros de gala los que se celebraban de este modo con acompañamiento de levitas, de músicas, de discursos, y la nación ya sabía que en todas las desgracias de esta clase, era siempre la misma la advertencia:

—El duelo se despide en el Congreso...

Estas, las Cortes de ayer.

No es bueno el antecedente para ilusionarse mucho, en las cábalas de ahora acerca de las Cortes de mañana. Hay nombres nuevos en estas que pudieran llegar a los escaños como una revelación. Por sobre todos los hechos que acaban de estallar en el país, cargados de dinamita, pensemos que aún en España quedan grandes reservas de sentido, y de vitalidad y de eficencia. Han sido muy pertinaces los golpes que asestaron a su nombre y a su nervio, y a su historia, los hombres que la rigieron en esta breve etapa de República. Cuando los fanatismos que ahora hierven se aquieten en los remansos, y se hayan de enjuiciar las cosas con las depuraciones necesarias, se pensará de estos hombres no ya que gobernaron sin acierto, sino que gobernaron sin valor. No fué una etapa de errores lo que ellos significaron en nuestra vida política, sino una etapa de colapsos súbitos, en que impusieron su ritmo a las actividades nacionales para debilitarlas neciamente todas las fuerzas anárquicas que estaban hasta ayer en gestación, sin que se percibiera por acaso en toda su actuación, tan palabrera, la menor sensación de autoridad. En nuestra historia futura escrita frente a los hechos que ya no enturbiarán los fanatismos, aparecerá sin duda la etapa que se acaba de extinguir como un tremendo paréntesis en nuestra actividad de pueblo culto, del que padecerán profundamente en un buen número de años todos nuestros impulsos económicos y toda nuestra vida espiritual. Sólo para que respire, ya hoy necesita España la esperanza como condición precisa!

Son muy heterogéneas estas Cortes. De todos los rincones escondidos, llegan nombres a formarlas que aun no han sonado nunca en la nación. Algunos son un escarnio: la democracia, interpretada a gusto de los faranduleros pescadores, no da otra cosa de sí. Algunos, son un escarnio: arriban al Parlamento a resolver problemas vitalísimos, o desde el montoncito de terrones en que plantaban cebollas, o desde el mostrador de la taberna en que cobraban percebes. Hay que esperar de otros muchos esta revelación tan necesaria para que España persista, y hay que elevar el corazón al cielo, para que por encima de los nombres que parecen un escarnio, salve Dios a la República..!

EN UN CAFE ENTREGAN A UN CLIENTE UNA MONEDA FALSA Y LUEGO NO LA READMITEN

En la tercera estación de policía presentó anoche el señor I. Rivero una denuncia contra el señor Villasé, condueño del café El Dorado.

El señor Rivero, después de almorzar como frecuentemente hace, en dicho café, entregó un cheque de cinco pesos, del que, cobrada la cuenta le devolvieron determinada cantidad en la que había un peso en plata de moneda nacional.

Anoche al ir a pagar una consumación, el señor Rivero dió en pago de la misma, el peso recibido, negándose a admitirlo el señor Villasé, alegando que la moneda era falsa o dudosa.

Informó el denunciante en la Tercera Estación que el señor Villasé es el responsable del delito que pudiera derivarse de la entrega de dicha moneda, toda vez que le había sido dada por un dependiente de El Dorado.

El Juzgado Correccional de la Sección Segunda dictará la sentencia en este caso del cual el tantas veces mencionado señor Villasé es reincidente.

M.E.C.D. 2016

OTRA DERROTA MAS DEL A. D. C.

Dividieron los Dodgers con los Phillies, Ayer

Ganó el Fila el primero, al aprovechar bien la forma no muy buena del pitcher cubano

BROOKLYN, agosto 2(A. P.)—Los Robins dividieron un double header con los Phillies hoy, terminando fuertes para ganar el segundo game, 7 por 5, después que los Quákeros capturaron el primero 5 por dos.

Jim Elliott salió en ayuda de Sheriff Blake a tiempo de ganar el primer match, mientras el excelente pitching de relevo de Heimach era desperdiciado por la impotencia de los bateadores del Brooklyn.

Los Quákeros le hicieron a Phelps cuatro carreras en el primer acto del segundo game y le expulsaron del box en el segundo inning. Después de verse superados cinco por cero, los Robins anotaron tres veces en el tercero, por homer de Frederick con dos compañeros en bases y en el séptimo otra vez repitieron la dosis por doble de ODoul con las bases llenas.

PRIMER INNING.—Fila.
Brickell, triple al right center. Bartell sencillo al centro, anotando Brickell. Klein es safe por error de Finn, pasando Bartell a segunda. Arlett se sacrifica bateando hacia Bissonette. Hurst la base intencional y se llenan. Mc Curdy forzó a Hurst de Finn a Slade, anotando Bartell mientras Klein pasa a tercera. Whitney fly a O-Doul.
Dos carreras, dos hits, un error

PRIMER INNING.—Robins.
Bartell saca a Frederick. Bissonette single al right. Herman forzó a Bissonette de Bartell a Mallon O-Doul, sencillo al right, enviando a Herman a tercera. Whitney saca a Gilbert.

SEGUNDO INNING.—Fila.
Mallon, fly a O-Doul. Blake la base. Vrickell, fly a Frederick. Bartell fly a Herman.
Cero carrera, cero hit, cero error.

SEGUNDO INNING.—Robins.
Mallon saca a Finn. Slade fly a Brickell. López se poncha.
Cero carrera, cero hit, cero error

TERCER INNING.—Fila.
Klein triple al right center. Arlett sencillo al right, anotando Klein. Heimach sustituye a Luque Hurst se sacrifica de Heimach a Bissonette. Davis batea por Mc Curdy y da un palomón a Heimach. Whitney, single al centro, anotando Arlett. Wilson foul a López.
Dos carreras, tres hits, cero error.

TERCER INNING.—Robins.
Davis catcheando por los Phillies. Mallon saca a Heimach. Bartell pone fuera a Frederick. Bissonette muere de Hurst a Blake que cubre la inicial.
Cero carrera, cero hit, cero error.

CUARTO INNING.—Fila.
Blake out por Bissonette. Brickell single al left. Bartell batea para double play de Bissonette a Slade a Heimach.
Cero carrera, cero hit, cero error.

CUARTO INNING.—Robins.
Mallon saca a Herman. O-Doul out por Hurst. Bartell saca a Gilbert.
Cero carrera, cero hit, cero error

QUINTO INNING.—Fila.
Klein palomón a Slade. Arlett fly a Frederick. Gilbert saca a Hurst.
Cero carrera, cero hit, cero error.

QUINTO INNING.—Robins
Finn se poncha. Whitney saca a Slade. López la base. Heimach single al centro, quedando López en segunda. Frederick se acatarra.
Cero carrera, un hit, cero error.

SEXTO INNING.—Fila.
Davis sencillo al centro. Whitney se sacrifica de Heimach a Finn. Mallon la base. Blake se poncha. Brickell forzó a Mallon de Finn a Slade.
Cero carrera, un hit, cero error.

SEXTO INNING.—Robins.
Mallon saca a Bissonette. Herman se poncha. O-Doul la base. Gilbert single al right, deteniéndose O-Doul en segunda. Finn forzó a Gilbert de Bartell a Mallon.
Cero carrera, un hit, cero error

SEPTIMO INNING.—Fila.
Bartell hit al right. Klein se sacrifica de López a Bissonette. Bartell es out robando de López a Gilbert. Arlett fly a Frederick.
Cero carrera, cero hit, cero error.

SEPTIMO INNING.—Robins.
Slade single al left. López fly a Arlett. Heimach la base. Frederick batea para double play de Blake a Bartell a Hurst.
Cero carrera, un hit, cero error

OCTAVO INNING.—Fila:
Hurst single al right. Davis lo forzó de Heimach a Slade. Whitney batea para double play de Finn a Slade a Bissonette.
Cero carrera, un hit, cero erro.

OCTAVO INNING.—Robins:
Bartell saca a Bissonette. Herman hit al right. D-Doul fly a Klein Gilbert single al left, quedando Herman en segunda. Finn sencillo al right, anotando Herman y enviando a Gilbert a tercera. Lombardi batea por Slade y pega un sencillo al right, anotando Gilbert mientras Finn queda en segunda. Thompson corre por Lombardi. López se poncha.
Dos carreras, cuatro hits, cero error.

NOVENO INNING.—Fila:
Thompson juega la segunda de los Robins. Mallon single al left. Blake se poncha. Finn saca a Brickell Mallon pasa a segunda. Bartel single al centro, anotando Mallon. Thompson pone fuera a Klein.
Una carrera, dos hits, cero error.

NOVENO INNING.—Robins.
Mallon saca a Heimach. Frederick single al entro. Bissonette sencillo al centro, quedando Frederick en segunda. Jim Elliott reemplaza a Blake en el box del Fila. Herman foul a Hurst. O-Doul fly a Brickell.
Cero carrera, un hit, cero error.

FILADELFIA

	V.	C.	H.	O.	A.	E.
Brickell, cf.	5	1	2	7	0	0
Bartell, ss.	5	1	3	1	7	0
Klein, lf.	4	1	1	1	0	0
Arlett, rf.	3	1	1	1	0	0
Hurt, 1b.	2	0	1	15	1	0
Mc Curdy, c.	1	0	0	0	1	0
Davis, c.	3	0	1	4	0	0
Whitney, 3b.	3	0	1	0	2	0
Mallon, 2b.	3	1	1	2	5	0
Blake, p.	3	0	0	1	1	0
J. Elliott, p.	0	0	0	0	0	0
Totales	32	5	11	27	17	0

BROOKLYN

	V.	C.	H.	O.	A.	E.
Frederick cf.	5	0	1	3	0	0
Bissonette 1b.	5	0	2	8	1	0
Herman rf.	5	1	1	1	0	0
O-Doul lf.	4	0	1	2	0	0
Gilbert 3b.	4	1	2	1	1	0
Finn 2b.	4	0	1	1	4	1
Slade ss.	3	0	1	6	2	0
Thompson ss.	0	0	0	0	1	0
López c.	3	0	0	3	2	0
Luque p.	0	0	0	0	0	0
Heimach p.	3	0	1	2	3	0
z-Lombradi	1	0	1	0	0	0
Totales	37	2	11	27	14	1

z-bateó por Slade en el 8o.

Anotación por entradas

Philadelphia	202 000 001—5
Brooklyn	000 000 020—2

Carreas empujadas: Bartell 2; McCurdy, Arlett, Whitney, Finn; Lombardi. Three base hits, Brickell Klein. Sacrifice hits Arlett, Hurst, Whitney, Klein. Double plays, Bissonette, Slade y Heimach; Blake; Bartell y Hurst, Finn, Slade y Bissonette. Left on bases, Bartell y Hurrst, Finn, Slade y Bissonete. Left on bases, Philadelphia 7 Brooklyn 11. Base por bolas: Luque 2; Blake, 3; Heimach 1 Struck out Blake 5; Heimach 2. Hitss a Luque 4 en 2 innings a Heimach 7 en 7 innings, a Blake 11 en 8 1-3 inning Elliott ninguna 2-3 ining. Winning pitcher Blake; Losing pitcher Luque. Umpires Reardon, Magerkurt y McGrew. Tiempo: 1:55.
Concurrencia. 8.000

ENTRE LOS CAZADORES

—Entre jovenes y viejos
—Muy bien Pepillo Coll

La competencia interclubs en el tiro de revólver no resultó tan interesante como se esperaba, pues los tiradores de otras sociedades parece que, enterados de las brillantes performances de los ases del Lucero, no hicieron acto de presencia.

Y como no había competidores, entre los seis tiradores que más madrugaron, y decimos ésto porque Lagueruela es de los que llegan siempre a última hora, idearon dos teams de JOVENES Y VIEJOS y entre ellos se disputaron los honores.

El team de VIEJOS lo formaron Manolo de Armas, doctor Luis Alberto Rubio y José González. Y el de JOVENES, doctor Joaquín Pedroso, Pepillo Coll y Antonio González, que hizo su reaparición.

He aquí el score de la tirada a cincuenta tiros:

Pepillo Coll	434
J. Pedroso	422
A. González	408
Total	1,264
Manolo de Armas	440
Dr. L. A. Rubio	412
José González	392
Total	1.244

Por veinte puntos vencieron los JOVENES (?), ventaja que sacaron por la magnifica demostración de Pepillo Coll, a quien no suponían que haría 417 y se apeó con un 434 que dejó pasmados a todos.

No Compra el Chicago a Art Shires

CHICAGO, agosto 2. SE.—William [illegible] Presidente de los Cubs de [illegible]o, anunció hoy haber abandonado prácticamente la idea de comprar al inicialista Art. Shires perteneciente al Milwaukee de la Asociación Americana, debido a la excesiva demanda del club de las menores. El Milwaukee pide $35 000 y dos players aceptables por Shires. Los Cubs están dispuestos a dar el efectivo, pero no tienen players de que desprenderse.

Oferta para un Bout Canzoneri-Berg

N. YORK, agosto 2. (SE.) — La recepción de una oferta por $50 000 para un bout el dia 7 de septiembre, entre Tony Canzoneri, campeón light weight y Jack (Kid) Berg de Inglaterra, fué anunciada hoy por Sam Goldman, manager del poseedor del título. La oferta fué hecha por Jeff Dickson, promotor yankee que tiene sus oficinas en Londres.

Berg y Canzoneri se han entrentado dos veces. Berg ganó una decisión en enero de 1930 y fué noqueado por Canzoneri en sú bout de Chicago en abril del 31.

Wilcy Moore "Blanqueó" al Team Yankee

Dejó a sus ex-compañeros en tres hits.—En el primero el New York ganó con score 4x1

BOSTON, agosto 2. (AP).—Una concurrencia de 40,000 personas, la mayor que ha presenciado un juego en Boston desde la serie mundial de 1916, vió a los Red Sox y Yankees dividir un double header esta tarde. Los visitantes ganaron el inicial y, 4 por 1, mientras Wilcy Moore blanqueaba a sus antiguos compañeros en el segundo para ganarles 1 por 0.

El primer match comenzó con un duelo de pitchers entre Charlie Ruffing y Jack Russell, pero el último desmayó en el octavo, dando dos bases y consintiendo cuatro hits.

En el segundo encuentro, Moore y Pipgras dejaron a los bateadores contrarios en tres hits, anotándose la única carrera en el octavo por singles de Sweeney y Berry y mofa en el plate de Jorgens. Esta es la primera lechada que dan los Red Sox en la temporada.

PRIMER GAME
NEW YORK

	V.	C.	H.	O.	A.	E.
Byrd cf.	5	2	1	2	0	0
Sewell 3b.	5	1	1	2	1	0
Ruth lf.	5	1	2	2	0	0
Gehrig 1b.	5	0	1	8	0	0
Vhapman rf.	2	0	1	0	0	0
Lary ss.	3	0	1	2	3	0
Dickey c.	3	0	2	11	0	0
Lazzeri 2b.	4	0	1	0	3	0
Ruffing p.	3	0	2	0	1	0
Totales	35	4	12	27	8	0

BOSTON

	V.	C.	H.	O.	A.	E.
Rothrock, lf.	4	1	1	3	0	0
Rhyne, ss.	4	0	1	2	5	0
Miller, 3b.	4	0	1	0	1	0
Webb, rf.	4	0	0	2	1	0
Sweeny, 1b.	3	0	1	14	1	0
Oliver, cf.	4	0	2	1	0	0
Berry, c.	4	0	1	2	0	0
Warstler, 2b.	2	0	0	3	4	0
Reyes, 2b.	1	0	0	0	1	0
Russell, p.	2	0	0	0	4	0
Kline, p.	0	0	0	0	0	0
Morris, p.	0	0	0	0	0	0
Pickering, (1)	1	0	0	0	0	0
Vancamp, (2)	1	0	0	0	0	0
Totales:	35	1	8	27	17	0

1.—Bateó por Warstler en el 7o.
2.—Bateó por Kline en el 8o.
3.—Bateó por Morris en el 7o.

ANOTACION POR ENTRADAS:

Boston	000 000 010—1
New York	000 000 031—4

Carreras empujadas: Ruth 2, Gehrig, Dickey, Rhyne.
Two base hit: Rhyne.
Stolen base: Chapman.
Left on bases: New York 9, Boston 9.
Base on balls: off Russell 4; Ruffing 2.
Struck out: by Russell 2, Ruffing 10.
Sacrifice hit: Ruffing.
Double play: Warstler to Rhyne to Sweeney.
Hits: off Russell 10 en 7 2-3 innings: off Kline 9 en 1-3 inning: off Morris 2 en 1 inning.

SEGUNDO JUEGO
NEW YORK (A)

	V.	C.	H.	O.	A.	E.
Combs, cf	4	0	1	2	0	0
Sewell, 3b	3	0	1	0	2	0
Ruth, lf	4	0	0	3	0	0
Gehrig, 1b	2	0	1	7	3	0
Byrd, rf	3	0	0	3	0	0
Lary, ss	3	0	0	2	0	0
Lazzeri, 2b	3	0	0	2	3	0
Pipgras, p	2	0	0	1	0	0
Jorgens, c	3	0	0	4	0	1
Jorgens, c	3	0	0	4	0	1
X—Dickey	1	0	0	0	0	0
XX—Cooke	0	0	0	0	0	0
Totales	28	0	3	24	8	1

X—Bateó por Pipgras en el noveno
XX—Corrió por Sewell en el noveno

BOSTON

	V.	C.	H.	O.	A.	E.
Rothrock, lf.	4	0	0	1	0	0
Rhyne, ss.	3	0	0	1	5	0
Miller, 3b.	3	0	0	0	2	0
Webb, rf.	3	0	1	1	0	0
Sweeney, 1b.	2	0	1	14	0	0
Oliver, cf.	3	1	0	5	0	0
Berry, c.	3	0	1	4	0	0
Warstler. 2b.	3	0	0	1	2	0
Moore, p.	3	0	0	0	5	0
Totales	27	1	3	27	14	0

ANOTACION POR ENTRADAS:

New York	000 000 000—0
Boston	000 000 01x—1

Quedados en bases: New York, 3; Boston, 3.
Base por bolas: Moore 1.
Struck out: Por Pipgras, 4; Moore. 4.
Sacrifice hits: Sewell, Sweeny.
Double play: Rhyne a Sweeny.

Sándalo Petit
con uroformina
antiséptico de las vias urinarias
alivio seguro y rápido

UNA SOLA PRUEBA GRATIS
¡ASMÁTICOS!!
LOFAOL
Sólo una muestra a cada persona mediante la presentación de TRES PERIODICOS COMPLETOS en la Droguería Sarrá

RECIBIO EL A. D. C. SU 3ra. DERROTA CONSECUTIVA

El Hershey atacó a la hora precisa y ofreció una gran demostración en la defensa. Sigue la mala racha para Alonso. Román conectó con oportunidad. Fácilmente conquistó el Ferroviario al Fortuna.

(Por M. F. DE LA REGUERA)

Sin acontecimientos notables se desarrolló la primera parte del programa de ayer en el stadium de Regla. Los fortunistas decaídos, faltos absolutamente de pimienta, fueron victimas fáciles del Ferroviario. Un desafío monótono en grado sumo. sin alternativas de interés y detalles de emoción nos dió a conocer, en su resultado definitivo, que los fortunistas bajaban un nuevo escalón situándose en una posición muy desventajosa de las que nos parece muy difícil que salgan a no ser que una reacción notable se experimente en sus filas. No es posible esperar nada del team que vimos ayer en Regla representando los colores del glorioso club que se levanta majestuoso en nuestro Malecón. Es necesario que se toque el entusiasmo de estos muchachos y se les haga ver que en las condiciones del campeonato presente mucho pueden hacer aun si recobran el empuje inicial que a tan magnífica posición los llevó.

En el segundo juego cayó nuevamente el team que con toda su pimienta y competencia dirige Horacio Alonso. Otra más y suman tres las derrotas consecutivas del A. D. C. después de una racha estupenda que hizo concebir a sus adeptos las más risueñas esperanzas sin que ningún problema viniera a perturbar sus sueños color de rosa. Pero Alonso y problemas parecen sinónimos. No puede concebirse al team que guíe el parlanchín manager en un camino expedito; es necesario que surjan dificultades a granel para que entonces sí nos demos perfecta cuenta que es efectivamente Horacio Alonso el conductor de la novena que aspira y que ve en su camino peñascos bien difíciles.

POCO HAY QUE DECIR DEL PRIMERO

Con un batting extraordinariamente débil y un deseo más débil aún de avanzar los fortunistas no fueron contrarios de consideración para el Ferroviario. Quién lo había de pensar!! Los pulgarcitos considerados como un team que puede hacer daño, pero que a pesar de esta condición enigmática no se le conceptúa precisamente como lo más notable del campeonato, están aprovechándose de todas las oportunidades que se le brindan para ir mejorando su posición en la larga caravana que se apretuja y lucha por ascender en sus posiciones. No debe extrañarse que bien pronto, si los acontecimientos continúan desenvolviéndose como hasta aquí, veamos a los ferroviarios muy cerca del leader y con posibilidades, una vez crecidos, de luchar en condiciones ventajosas por los primeros lugares.

Ayer todos esperaban la victoria del Fortuna señalándose este día como el inicio de la reacción del team. No pudo ser. Los blanquinegros con dos bajas notables—la suspensión de Olivares y la ausencia de Docal—fueron amparados por Coto en los instantes que quisieron sacar fuerzas de flaquezas. Y si este detalle poco alentador de la ofensiva agregamos una defensa pobrísima, nos explicaremos fácilmente el por qué de la derrota decisiva del Fortuna obsequiado con espesísima lechada que suma el número dos en la racha fatal que se iniciara a raíz del banquete celebrado en su palacete y que pasamos por considerar de mal agüero.

Julián García reapareció, como anunciamos, y no obtuvo en realidad cooperación en sus compañeros. Collazo duró poco y Castillo finalizó sin que algo notable le apreciáramos. Coto cumplió como bueno, aunque sus adversarios de ayer dejaron bastante que desear.

MUY BIEN EL HERSHEY FRENTE AL LEADER

Los azucareros, como el Regla, reservan sus mejores esfuerzos para ponerlos en práctica fuera de su home. Vinieron ayer hasta el stadium de Regla acompañados de las alegres notas de un típico y criollísimo son y supieron continuar las vibraciones de la música en el terreno obsequiando a lo mejor del staff de Horacio Alonso con algunos toletazos que resultaron verdaderos himnos de capacidad. Román, sobre todos, tuvo una tarde de extraordinaria significación en este aspecto con sus tres buenos y oportunos tablazos.

Y volvamos al desafío que complica la situación de los teams o mejor dicho, facilita las aspiraciones de todos, ya que nadie puede sentirse afianzado en su posición por muy aventajada que ésta sea.

Los hershianos vinieron a ganar, y lo consiguieron, aunque tuvieron que pasar un momento de incertidumbre en los finales del desafío. Pero todo pasó afortunadamente y para garantizar mejor la ganancia inmediatamente se ripostó con dos nuevas anotaciones que señalaron, de manera definitiva, el margen de la ganancia. El campo del Hershey brindó una demostración de eficiencia y el team lució como todo un señor conjunto con aptitudes y condiciones para llegar bien lejos si los que aparecen a la cabeza no apuran su marcha precipitadamente.

EL PROBLEMA DE LOS PITCHERS DEL A. D. C.

Ya hemos dicho, y lo repetimos por millonésima vez, que los lanzadores juegan papel muy importante en el desenvolvimiento de sus conjuntos. Llevan los del A. D. C. una racha poco feliz y tenemos a simple vista los resultados de este parpadeo. El joven Lecubet, todo un señor general durante la primera vuelta, ha entrado en la segunda tapa del campeonato dando continuos tumbos. Con la estrella de su staff en condiciones lastimosas poco puede pedírsele a Horacio Alonso. Pues Prieto, con todos sus años, aunque mucha sea su intención, no puede de garantizar un desenvolvimiento feliz. El resto de la trouppe no ofrece la confianza suficiente para concedérsele una oportunidad comprometedora. Mientras el A. D. C. luchaba con sus pitchers Rafael Almeida manejó con astucia a los suyos, manteniendo a Paituví el tiempo suficiente para que más tarde Carboneros, que un principio nos pareció que poco duraría, cerrara el paso al avance detallista.

DETALLES DEL MEJOR ENCUENTRO

Las primeras anotaciones del Hershey fueron conseguidas por el poder de sus bates aprovechando algunos parpadeos del campo detallista. Nuevos y efectivos batazos y un «squezze' perfecto aumentaron la ventaja azucarera en el cuarto inning y ya el impulso continuó sin mayores obstáculos hasta cerrar en el octavo episodio, entre hits y amantequillamiento de Justo Pérez que trajo la salida del juego de este player.

El A. D. C. amenazó en el octavo combinando un batazo de dos bases de López, un dead ball de Ballesteros, un mal tiro a la tercera y un batazo que salió en dirección hacia la primera y que fué declarado bueno aunque la decisión de «foul» a nadie hubiera asombrado tampoco. Fué Estévez el hombre que supo infundir el pavor en las filas del Hershey.

El A. D. C. bateó cuatro hits y en estas condiciones no es posible tampoco suplir la deficiencia de sus lanzadores.

HERSHEY

	V.	C.	H.	O.	A.	E.
A. Alvarez, 3b	3	2	1	2	1	0
R. Ruiz, 2b	4	2	2	5	2	2
C. Batán, cf	4	0	1	6	0	0
M. Román, lf	4	1	3	1	0	0
A. Paituvi, p. rf	3	1	1	2	1	0
J. Fernández, c	3	1	0	3	1	0
B. Rojas, 1b	5	1	1	8	0	0
R. Quesada, rf	3	0	0	0	0	0
F. González, ss	2	0	0	0	2	1
S. Carboneres, p.	1	0	0	0	0	0
	32	8	9	27	7	3

A. D. C.

	V.	C.	H.	O.	A.	E.
J. López, rf	4	1	1	1	0	1
J. Vázquez, lf.	3	1	0	2	0	0
G. Ballesteros, 2b	2	0	0	3	2	1
J. Rodríguez, 1b	4	1	2	12	0	0
J. M. Estévez, c	3	2	1	8	1	0
J. Pérez, cf.	4	0	0	1	0	1
G. Mata, ss	4	0	0	0	2	1
D. Ulivarri, 3b	3	0	0	0	3	0
M. Lecabet, p	1	0	0	0	2	0
J. Prieto, p	2	0	0	0	4	0
H. Bermúdez, cf	0	0	0	0	0	0
L. González, x.	0	0	0	0	0	0
	30	5	4	27	14	4

Anotación por entradas

Hershey	200 310 002—8
A. D. C.	010 001 030—5

Sumario

Three base hits: J. M. Estévez. Thow base hits: A. Alvarez, R. Ruiz, M. Román, J. L. López. Sacrifice hits: R. Ruiz. Carreras producidas por los bateadores: A. Paituvi 2, F. González, B. Rojas, D. Rodríguez, J. M. Estévez. Bases robadas: M. Román, A. Alvarez. Double plays: R. Ruiz a B. Rojas. Sruck outs: M. Lecubet 2, A. Paituvi 1, J. Prieto 4, S. Carboneres 1. Bases por bolas: M. Lecubet 2, A. Paituvi 4, J. Prieto 4, S. Carboneres 1. Dead balls: M. Lecubet a A. Alvarez a Paituvi a J. Prieto, Carboneres a Ballesteros. Wilds: J. Prieto. Tiempo: 2 horas 5 minutos. Umpires: R. Atán, home; F. Hernández, bases. Anotador: Julio Fránquiz. Observaciones: Hits a M. Lecubet 3 en 3 y 16 v. e. A Paituvi: 1 en 5 y 2 v. e. x, bateó por Ulivarri. Lo ganó A. Paituvi. Lo perdió M. Lecubet.

FORTUNA

	V.	C.	H.	O.	A.	E.
Avoy, cf.	3	0	0	1	0	0
Cintas, lf.	4	0	0	3	1	0
Arredondo, ss.	4	0	0	5	2	3
P. Alonso, 2b.	4	0	-	4	5	0
Souza, 1b.	3	0	1	9	0	0
Reguera, rf.	3	0	0	0	0	0
Montejo, 3b.	2	0	0	2	1	0
González, c.	2	0	0	4	2	0
García, p.	2	0	1	0	0	0
Collazo, p.	0	0	0	0	0	0
Castillo, p.	2	0	1	0	0	0
A. Arias. cf.	0	0	0	0	0	0
A. Almeida, ss.	1	0	0	0	0	0
Totales	31	0	4	24	11	3

FERROVIARIO

	V.	C.	H.	O.	A.	E.
Herrera, cf.	5	1	2	1	0	0
Curbelo, 3b.	5	0	0	3	3	0
C. Hernández 1b.	3	2	1	8	1	0
Ruiz, 3b.	2	3	1	2	2	0
Rodríguez, lf.	5	1	1	4	0	0
Grostiza, ss.	5	1	4	3	5	2
Caballero, c.	5	1	1	3	0	1
Lazaga. rf.	4	1	1	3	0	0
Coto, p.	2	1	2	0	0	0
Totales:	36	11	13	27	11	3

Anotación por entradas

Fortuna	000 000 000—0
Ferroviario	000 340 04x-11

SUMARIO:

Two base hits: R. Ruiz.
Bases robadas: P. Aonso, C. Hernández (2) Gorostiza 2 Ruiz 2 Coto 2 Arredondo, Montejo, Herrera
Double plays: Arredondo a Palmar a Souza; Gorostiza a Ruiz a Hernández.
Struck out: R. Coto 2 García 2 Casillo 2.
Bases por bolas: Coto 6; García 2 Collazo 1 Castillo 1.
Dead balls: Castillo a Ruiz.
Wilds: R. Coto.
Segundo juego:

Fila	401 000 000—	5	12	1
Brook.	003 000 40x—	7	8	2

Baterías: Collins, Bolen, Schesler y Mc Curdy. Phelps, Day, Thurston y López.

Doble Triunfo de los Gigantes Contra Boston

Mitchell, tras de 5 juegos perdidos, al fin logró dar una victoria a los Gigantes

NUEVA YORK, agosto 2. (AP).—Los Gigantes ganaron los dos matches de un double header dominical contra los Braves del Boston, con scores de 4 por 2 y 6 por 2.

Después de cinco derrotas, Clarence Mitchell dejó a los Braves en seis hits en el primero, para ganarles. También fué el leader en el ataque con tres hits consecutivos, uno de ellos de cuatro bases. Las únicas carreras del Boston se debieron a un home run de Schulmerich, con un hombre en base.

El pitching de relevo de Bill Walker sacó a los Gigantes del hoyo en el segundo game. Trabajó en los últimos 4 y dos tercios innings, permitiendo un solo hit, después que los Braves comenzaron a bombardear a Chaplin y Morrell en el quinto. Los Gigantes anotaron cuatro carreras a Tom Zachary en los dos primeros actos. Travis Jackson y Lance Richbourg batearon cuadrangulares en el segundo encuentro.

BOSTON (N)

	V.	C.	H.	O.	A.	E.
Maranville ss.	4	0	0	2	4	0
Urbanski 3b.	3	0	1	2	4	0
Berger cf.	4	0	1	3	0	0
Sheely 1b.	4	0	1	11	1	0
Worthington lf.	4	1	1	1	0	1
Schulmerich rf.	4	1	1	1	0	1
Spohrer c.	3	0	0	2	2	0
Maguire 2b.	3	0	0	2	3	1
Cunningham p.	3	0	1	0	3	0
Totales	32	2	6	24	17	2

NEW YORK

	V.	C.	H.	O.	A.	E.
Fullis cf.	3	0	0	0	0	0
Allen rf.	4	1	2	4	0	0
Leach lf.	4	1	1	2	0	0
Terry 1b.	4	1	3	14	0	0
Hogan c.	4	0	1	1	0	0
Jackson ss.	4	0	0	5	5	0
Vergez 3b.	3	0	1	0	2	0
Hunnefield 2b	3	0	0	1	5	0
Mitchell p.	3	1	3	0	1	0
Totales	32	4	11	27	13	0

Anotación por entradas

Boston	000 000 200—2
New York	001 201 00x—4

Sumario

Carreras empujadas: Mitchell, Terry, Hogan 2, Schulmerich 2. Two base hit: Leach. Three base hit: Terry. Home runs: Mitchell, Schulmerich. Double plays: Maranville-Maguire-Sheely, Maguire-Maranville Sheely.

Hunnefield: Jackson Terry, Urbanski, Maranville, Shely. Ieft on bases: New York 5, Boston 5. Bases on balls: Mitchell 1, Cunningham 1. Struck out Mitchell 1, Cunningham 2. Hit By pitcher: Mitchell Urbanski. Umpires: Rigler, Pfirman y Scott. Tiempo 1 hora 36 minutos.
Segundo juego:

		C.	H.	E.
Boston	011 000 000—2	5	2	
New York	311 001 00x—6	10	0	

Baterías: Zachary, Moss y Bool. Chaplin, Morrell, Walker y Hogan.

RADIO Y ELECTRICIDAD

A CARGO DE ALBERTO GIRO

TRASMISIONES PARA HOY
ESTACION C M W
(588 Kc. 510m.)

9.30 a. m.: Sección de Arte Culinario.
11 a. m.: Programas Vitaphone y Vermouth.
12 m.: Crónica Radio Social.
1 p. m.: Música Selecta El Aguila.
1.45 p. m.: Hora Margot Alvariño.
2.45 p. m.. Programa Fama y Fortuna.
3.45 p. m.: Servicio DIARIO DE LA MARINA. Trasmisión de base ball de las grandes ligas.
5 p. m.: Programa bailable Orquesta Corman.
6.30 p. m.: Programa en el Estudio por el grupo Bassol.
7.30 p. m.: Música selecta.
8 p. m.: Presentación de la Orquesta Siboney.
9 p. m.: Hora Orbe.
10 p. m:. Mosaico Comercial.

ESTACION C M C
(840 Kc. 356m.)

De 6.30 a 8 p. m.: Concierto de los señores Acebal y del Campo.
De 8 a 9 p. m.: Programa de los Trovadores Líricos de Cuba que dirige el señor Jorge Mauri.
A las 9 p. m.: Hora por el Observatorio Nacional.
De 9 a 9.30 p. m.: Concierto por la Orquesta Ignacio Cervantes, que dirige el maestro Gonzalo Roig.
1.—Semiramide. Obertura. Rossini.
2.—Pequeña Bisutería. Vals intermezzo. Bohn.
3.—Ave María. (A petición). De Gounod.
Soprano señorita Zoila Gálvez.
4.—Salud d-Amour. Melodía. De Elgar.
5.—Minuetto y Barcarola, de Los Cuentos de Hoffman. Offembach.
De 9.30 a 10 p. m.: Concierto Comercial por la Orquesta Ignacio Cervantes, que dirige el maestro Gonzalo Roig.
1.—La Perla del Brasil. Cavatina. (A petición). Felicieu.
Soprano señorita Zoila Gálvez, acompañada por la orquesta.
2.—El Céfiro, para violín y piano. Hubay.
Solista: profesor Edgardo Estrada; al piano maestro Roig.
3.—Mirella. Vals. Gounod.
4.—Bohemios. Selección (A petición). Vives.
De 10 a 11 p. m.: Desde el Summer Casino.

ESTACION C M B Z
(1010 Kc. 296m.)

A las 9 a. m.. Música selecta y noticias sociales y teatrales.
A las 12 m.: hora oficial, estado del tiempo; música variada.
A las 3 p. m.: Hora Radio Victor. Programa de música variada.
A las 5 p. m.: Programa a cargo de la Orquesta de Antonio María Romeu.
A las 6 p. m.: hora comercial. Programa a cargo de la Orquesta Grenet, director Eliseo Grenet; manager Tony Sierra. Esta orquesta está compuesta de doce profesores.
A las 8 : Hora Múltiple. Hora Múltiple; programa combinado de canciones variadas por la soprano señora Conchita Ortega y la señorita Cuca Casas. La comedia de Ramos Carrión «El bigote rubio», por el cuadro Enriqueta Sierra. Comienzo de un nuevo concurso de caricaturas.
A las 9 p. m.: Hora Radio Victor y los cantantes Adalberto de Cárdenas y Augusto Tariche.
A las 10.30 p. m.: Música variada y noticias mundiales.

ESTACION C M K
(730 Kc. 410.9m.)

De 9 a 10 p. m.: Programa de la Hora «Karikato», con la soprano Hilda Salazar; el tenor Miguel de Brandy y la pianista y compositora Ernestina Lecuona. Canciones mejicanas y cubanas).
1.—(a) Como el Mar, Vals: Ernestina Lecuona. (b) Pavo Real, canción: Ernesto Lecuona.
Soprano Hilda Salazar.
2.—(a) Silenciosamente, canción: Esparza Oteo. (b) Guitarra y Flores, canción: Jorge del Moral.
Tenor Miguel de Brandy.
3.—Canta, Morena, bolero: Ernesto Lecuona. Soprano Salazar y tenor Grandy.
4.—Solo de piano por Ernestina Lecuona).
5.—(a). En el mar de tus ojos, criolla-bolero: Rodríguez Silva. (b) El Frutero, pregón. Ernesto Lecuona. Soprano Hilda Salazar.
6.—(a). Laura, canción: Ernestina Lecuona.
(b)—No niegues que me quisiste, canción: Jorge del Moral. Tenor Miguel de Grandy.
7.—Solo de piano por Ernestina Lecuona.
8.—Amor lejano, vals: Ernestina Lecuona. Soprano Hilda Salazar.
9.—Divina Mujer, canción: Agustín de Lara: tenor Miguel de Grandy.
10—Solo un beso, criolla-bolero, Ernestina Lecuona. Soprano Salazar y tenor Grandy.

ESTACION C M B C
(965 Kc. 310.7m.)

De 4 a 5 p. m.: Programa a cargo de conocidos artistas.
De 5 a 6 p. m.: Hora Especial. Programa de música española.
De 7 a 8 p. m.: Programa de música española.
De 8 a 9 p. m.: Hora Comercial. Programa a cargo de la Orquesta que dirige Belisario López.
De 9 a 10 p. m.: Hora Radio Victor; programa a cargo de los conocidos artistas Víctor María, la Matancera, Pedro Valencia y Agustín Calderón.
De 10 a 11 p. m.: Hora bailable. Programa a cargo del jazz band Broadway.

ESTACION C M B L
(1.500 Kc. 199.9m.)

Trasmitirá de la 5.30 Música variada.

UN HOMER RUN DE LOPEZ CONSOLIDO EL TRIUNFO DEL REGLA

El último episodio del double header celebrado ayer tarde en los combatidos terrenos de Víbora Park fueron reservado para que las ofensivas del Víbora primero y más tarde del Regla, descargaran todo su poderoso ataque. Sucedió ayer en este parque algo que merece destacarse como un acontecimiento notable. Los cristianos, en el primer game, vieron subir su score como a espuma y con el regocijo natural de Cepero y Nogueira. Los muchachos que integran la novena de León Rojas conectaron con una frecuencia tan extraordinaria que la cosa lucía perfectamente decidida para su causa... pero llegó el noveno episodio y sucedió lo inenarrable. Un team que llega hasta el momento postrero con una ventaja formidable de nueve carreras puede considerarse ganador sin preocupaciones. Bien se ha dicho que la pelota es redonda, y que nada hay para nadie hasta que el último out no cristaliza. Los príncipes tuvieron una reivindicación en su título de campeones de la estaca. En un sobrehumano esfuerzo, aprovechando con su batting las debilidades manifiestas de los lanzadores cristianos, supieron mantener el espíritu suficiente para llegar a la meta, con una desventaja tan grande, y convertir en triunfo una derrota que lució inminente. De más está participar al lector que este inning tuvo una duración extraordinaria. Comenzó a las cuatro menos cuarto de la tarde y se dió por terminado el match a las cuatro y veinticinco. Algo sencillamente admirable para los que gustan de los cohetes y gozan con las explosiones estrepitosas de los serpentineros.

Lo más notable en este desafío fué también los veintisiete hits que conectó la Y. M. C. A. ¡si poder ganar el juego!!

Los lanzadores de uno y otro bando estuvieron en día aciago. Todos los de la «Y» fueron vapuleados e igualmente puede decirse de Barbera y Miralles aunque bien es verdad que este último pudo finalizar sin que los cristianos, después de su catastrófica caida, pudieran hacerle nada notable.

LA VICTORIA DEL REGLA

Sabido es que los murhachos del Regla cuando salen de sus terrenos se convierten en verdaderos leones. Bien se ha dicho que nadie es profeta en su tierra. Son muy pocos los encuentros que el team de López ha ganado en el bello Stadium del término de Bosch y sin embargo tienen en su haber notables triunfos frente a los mejores teams del Campeonato actuando, como ayer, a buena distancia de su feudo.

Los telefonistas perdieron nuevamente una oportunidad de alcanzar al leader. Sus pitchers no se encontraban en condiciones de poder brindar una demostración perfecta y menos de contener a los sluggers reglanos en un día que se inició fácil para los bateadores de vistilla despierta. Manolo Domínguez duró poco en el box. Picazo lo sustituyó y fué capeando el temporal hasta el último episodio, que como ya hemos dicho, quedó señalado ayer en Víbora para marcar muy notables acontecimientos. La ventaja era favorable al Teléfonos al llegar esa entrada pero López, el receptor reglano que le está dando a la pelota en la misma costura, se encargó de ponerle música a la victoria del Regla perdiendo la esféride con las bases ocupadas. Hombres del Regla se encontraban en posesión de las tres esquinas por hits y transferencias de Picazo y plácidamente pudieron entrar ante el total desconcierto de Octavio Diviñó que ha de sentirse seriamente preocupado después de este nuevo fracaso...

REGLA

	V.	C.	H.	O.	A.	E.
F. López, 2b.	3	3	1	1	1	0
A. Castillo, ss	5	5	1	1	2	4
V. García, 3b	5	2	3	2	3	0
P. Betancourt, 1b.	5	1	1	8	1	0
N. Corbo, cf	4	1	1	4	1	0
F. Dopico, lf	3	2	2	0	0	0
R. Prats rf	3	0	1	1	0	0
R. García, c	2	0	0	2	1	0
J. Betancourt, p	1	0	0	0	0	0
M. Sánchez, p	3	0	0	0	0	1
F. López, c	3	1	2	6	0	2
N. A. Blanco, p.	1	0	0	0	0	0
A. Orta, rf	0	1	0	0	0	0
	38	16	12	25	9	7

TELEFONOS

	V.	C.	H.	O.	A.	E.
L. Romero, 2b	5	1	2	3	2	0
F. Alonso, cf	4	1	2	2	0	0
F. Espiñeira, c	5	1	2	9	0	0
O. Reyes, lf	3	1	1	8	0	0
J. Ballesté, rf	4	0	2	1	0	1
F. Palencia, ss	4	1	0	2	3	0
R. Pajares, 3b	4	2	3	1	2	0
B. Azor, lf	2	0	0	1	0	0
N. Domínguez, p	0	0	0	0	0	0
N. Picazo, p	3	0	0	0	1	0
J. Colinean, 2b	1	1	1	0	0	0
S. Cervantes, rf	1	1	0	0	0	0
	36	9	13	27	8	1

Anotación por entradas

Regla	400 100 016—12
Teléfonos	400 100 040— 9

Sumario

Home runs: Pajares, Dopico, F. López. Two base hits: O. Castillo, V. García 2, Corbo, Dopico, López. Sacrifice hits: Picazo, Palencia. Carreras producidas por los bateadores: O. Castillo 1, V. García 2, Betancourt 1, Dopico 2, Reyes 1, Ballesté 2, Pajares 2, Orta 1, López 4. Bases robadas: Colineca. Double plays; Castillo a Betancourt, V. García a Betancourt a Corbo, Palencia a Romero a Reyes. Struck outs; Domínguez 8, Betancourt, Picazo 8, Sánchez 5, Blanco 1. Bases por bolas: Domínguez 1. Betancourt, Picazo 4, Sánchez 2, Blanco 1. Dead ball: Picazo a Dopico. Tiempo: 2 horas 20 minutos. Umpires: González, home; Magriñat, bases. Anotador: Hilario Fránquiz. Observaciones: Hits a Domínguez, 4 en 0 in. y 5 v. e. Ganó Blanco, perdió Picazo.

VIBORA

	V.	C.	H.	O.	A.	E.
Rodríguez, 3b.	2	4	0	1	2	0
Figueras, lf.	7	2	4	2	1	2
C. Martínez, c.	2	1	2	2	1	0
Quesada, 1b.	5	2	3	12	0	0
Suárez, cf.	4	2	0	0	0	0
Gray, 2b. p.	6	2	2	3	3	0
Flores, rf.	4	1	2	2	0	0
Martínez, ss.	6	2	5	3	6	1
Baberá, p.	2	0	1	0	1	0
Miralles, p. 2b.	4	3	3	0	1	0
Armenteros, c.	3	1	0	2	0	0
Vázquez, rf.	1	1	0	0	0	0
Totales	46	21	22	27	15	3

Y. M. C. A.

	V.	C.	H.	O.	A.	E.
Tabio, cf.	7	1	4	2	1	0
Díaz, 3a. p.	7	2	3	1	4	1
Arteaga, 1b. 3b.	5	2	2	5	1	0
Olivares, lf.	3	2	3	0	0	0
C. Alvarez, rf. 1b.	5	1	2	4	1	0
Pí Muñoz, ss.	6	3	3	1	1	0
López, 2b.	5	4	3	3	1	0
Córdoba, c.	6	3	2	11	1	0
Ruiz, p.	5	1	1	0	1	1
Casas, p.	4	1	1	0	0	0
Fernández, lf.	2	0	1	0	0	0
Agüero, p. rf.	0	0	0	0	0	0
Pérez, p.	0	0	0	0	0	0
Totales	51	20	25	27	11	2

Anotación por entradas

Víbora	506 000 2210—21
Y. M. C. A.	035 542 010—20

Sumario

Home runs: Puiz López Gay. Two base hits: Quesada 2 Olivares Arteaga Miralles 2. Bases robadas. Martínez, Díaz. Double plays: Díaz a Quesada. Struck outs: Ruiz 3 Casas 4 Miralles 2 Agüero 1 Pérez. Bases por bolas: Barberá Ruiz 2 Casas 3 Morales 3. Pérez. Wilds: Morales tiempo 2 horas 35 minutos.

Anuncie... pero hágalo "bien"
ORBE
tiene
CIRCULACION

M.E.C.D. 2016

QUEDO EMPATADA LA SERIE CON EL HAKOAH

EL ONCE DEL CENTRO GALLEGO FLAQUEO EN EL SEGUNDO TIEMPO

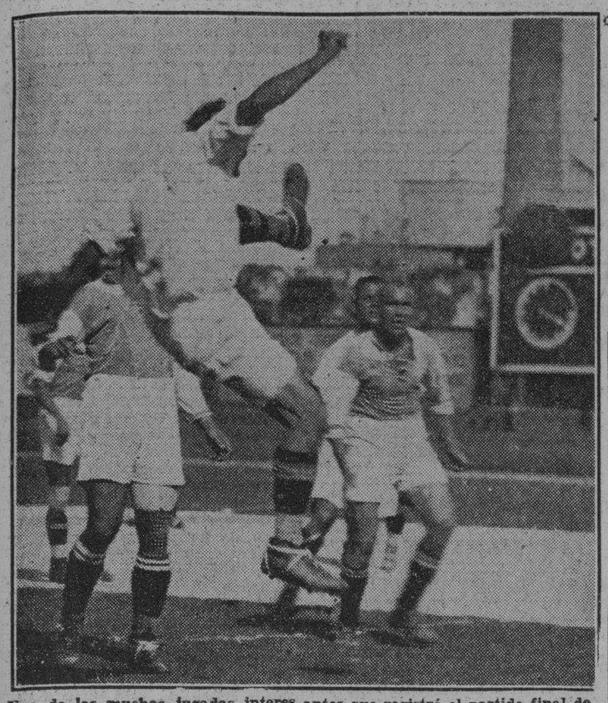

Una de las muchas jugadas interesantes que registró el partido final de ayer con el equipo norteamericano «Hakcah». Tomás, que fué uno de los mejores hombres del Centro Gallego tuvo muchas ocasiones en que puso en jaque a toda la zaga del equipo visitante. Aquí le vemos en una de sus maravillosas jugadas

Permitió Que le Empataran un Juego que ya Estaba en el Refrigerador.-Los Doce Ultimos Minutos lo Jugó el Equipo Local Solamente con Diez Jugadores

PUES NO SE LE PERMITIO A SIMON ENTRAR EN JUEGO DESPUES DE HABER SALIDO DE LA CANCHA SIN PERMISO DEL REFEREE.—JOSE DUNJO ARBITRO DE MANERA IMPARCIAL

EL FORTUNA VENCIO A UN CATALUNYA MUY FUERTE

(Por «PETER»)

Ha terminado la serie con el Hakoah All Stars y ha quedado empatada. Si usted se mete en una peña que no sea compuesta por parciales del equipo Campeón Nacional de Cuba, seguramente que le dirán que el team visitador debió ganar, y no le extrañe si le cuentan que el referee le quitó el triunfo al equipo forastero. Ayer mismo, mientras ambos equipos luchaban denodadamente por el goal del desempate, en el segundo tiempo, oimos un aficionado que indignado gritaba:

«Dunjó, mete tú el goal!»

El hombre estaba malhumorado porque no era el equipo de sus simpatías el que jugaba y le dolía, parece, que ganara otro. Y cuando los forasteros hicieron el goal del empate, en el segundo tiempo, vimos cómo una parte de la glorieta se paró de sus asientos para aplaudir y vitorear a los visitantes. Es claro que esto denota un caso de sportmanship digno de aplauso, pero juramos que de eso no hay ni un ápice, lo que querían esos señores era que el team local no ganase. Que hasta ahí llevan su mal entendido amor propio los «hinchas» de nuestros clubs.

Pero en fin, vaya usted a hacer caso de las multitudes en eso de las banderías. Es para volverse loco.

En algunos corrillos balompédicos se estará discutiendo ahora que Hausler, el Babe Ruth del balompié en los Estados Unidos, no demostró en la Habana absolutamente nada que no fuese abusar del cuerpo. Y hablar de la deportividad del Hakoah, es un cuento, pues cuando llega la hora juega roush, le discute al árbitro y comete las malacrianzas de otros equipos en el calor del juego. En fin, que de todo oirá uno un poco si presta oídos a los comentarios de unos y otros.

LA OPINION NUESTRA. — Dijimos que si el Centro Gallego salía a jugar con su equipo regular y jugaba fútbol podía ganarle al Hakoah. Hoy podemos decir que nuestra predicción se dió. En el primer tiempo el equipo de los gallegos jugó mejor que el Hakoah y como producto de su buen juego sacó un un margen de dos goals. Pero toda esa ventaja se convirtió en humo cuando en el segundo tiempo el once local bajó notablemente de juego y casi nos acercaríamos más a la verdad si dijéramos, que a excepción de algunas escapadas que de vez en cuando realizaba el ala derecha, los Alacranes no hacían más que defenderse, todo lo contrario de la primera parte, en la cual estuvieron casi siempre dominando y en la que, sin exageración alguna. Tomás dió algunas lecciones a los jugadores que trataban de marcarlo. En el primer tiempo ambos conjuntos jugaron bien, pero el del patio superó: en la segunda parte el Centro Gallego se desalmidonó y hasta por indisciplina entre dos de sus jugadores, el equipo se vió privado de uno de sus elementos cuando más falta le hacía.

ALGUNAS JUGADAS. — Simón fué el primero de la zaga gallega en despejar su área a la inicial embestida del Hakoah. El enorme patadón dado por el defensa derecho galaico llevó la pelota hasta cerca de donde se encontraba McLeod, éste la recoge, hace como que va a avanzar con ella y lo que efectúa es una mirada escrutadora, ve que Tomás está casi pidiéndole la pelota, se la pasa cruzada y adelantada y el ligero winger se cuela entre el medio y el defensa de su ala, la recoge y dispara un enorme tiro que no pudo detener ni desviar a corner el portero Fischer. La pelota entró por el pequeño espacio que quedaba entre los dedos del guardameta y el larguero. De puño, tal vez el keeper hubiera podido echarla a corner, pero el «punch» no dió tiempo ni a cerrar la mano. Así fué que aun no habían transcurrido sesenta segundos y ya el Centro Gallego tenía anotado el primer tanto en el partido que decidía la serie.

Esto, como es natural, animó a los Campeones Nacionales, quienes tres minutos después no anotaron el segundo tanto por una magnífica estirada de Fischer que atajó un remate de cabeza de Tomás a un freekick tirado por Agustín.

Todo parecía sonreirnos, pues hasta el diminuto Cholas se enredaba en unos duelos de driblings con Gonzálvez, lucha que parecía una caricatura de la de David y Goliat, y el diminuto center half del Centro Gallego solía salir airoso.

Por fin, como al cuarto de hora, McNab, el anciano que juega de extremo derecha hizo el primer disparo que blocó con estilo y despejó Carlos Quer. Pero a esa embestida ripostaron los del patio con otra en la que Turquito, a dos pasos de Fischer, malogró el remate.

Poco después Tomás volvió a poner en jaqu a medios y defensas, pero a la hora del chut, falló. Hay otro ataque del Hakoah, esta vez más comprometido, pero surgió la figura de Pepón y cortó el pase que le hacía McNab a Nicki. Empezaban a ponerse «majaderos» los visitadores que echaban para delante y los nuestros se encoraginaban defendiendo su terreno. Feaver y Cholas hicieron un sandwich con un contrario y el árbitro, justamente, castigó al Centro Gallego. El free-kick lo tira Gallagher poniéndole la pelota en los pies a McNab, éste remató a goal y Carlos blocó el tiro.

Los norteamericanos, parece que convencidos de que su juego es muy lento, hacen un supremo esfuerzo y empiezan a jugar con más rapidez de la que habían desplegado en sus dos anteriores salidas. Hacen un nuevo ataque en ofrma de W y producen una semi-melee ante el marco de Carlos, éste sale a despejar, la puerta queda abandonada y surge un tiro cruzado que iba en dirección al tejido, pero en la línea de goal se había colocado providencialmente Simón y éste después de despejar emocionado, levantó su diestra en alto, no sabemos si entusiasmado por la jugada que había acabado de realizar o para que no fuera a creer que había empleado la mano. Creemos lo primero.

Después se quitaron los gallegos de encima al enemigo y casi siempre fueron ellos los que imponían su juego. En uno de esos ataques del team local, que por lo regular fueron siempre por el ala de Tomás, Mahrer tuvo un fallo, ganando la pelota el «winger» derecho ya nombrado. Entonces adelanta con ella, sortea al defensa Sternberg y le pasa a McLeod, pero el inglés se ve marcado por el otro back, por Grosz y lo que hace es burlarlo pasándole la pelota a Turco, que es el encargado de conseguir el segundo tanto, que algunos jugadores del Hakoah protestaron por «off-side».

Terminando casi la primera parte un foul de Cholas también se castiga con free-kick y Gonzálvez se encargó de tirar el golpe franco, pero el mismo Cholas, de cabeza, alejó el peligro y poco después se iban alegres y confiados los jugadores del Centro Gallego para su caseta.

EL SEGUNDO TIEMPO. — En la segunda parte McNab y Sternberg salieron del juego y entraron Hausler y Wagner, produciéndose con ello algunos cambios en el equipo. El Centro Gallego se presentó lo mismo, lo único nuevo que sacaron los nuestros fué una camisa azul, que lucía Pepón porque la blanca se la había hecho ripio.

El Centro Gallego empezó a flaquear y a los diez y seis minutos, en un juego acicionado Greenfield consiguió el primer goal para el Hakoah. A los veinte minutos consiguieron otro, pero mucho antes de ejecutarlo, oimos pitar a Dunjó, de manera que mienten los que digan que el referee anuló un goal. Después de pararse el juego fué que lo anotaron, que no es lo mismo.

Cinco minutos después Nicki remató de cabeza un centro del extremo izquierda que pasó rozando el larguero. A los veintisiete Hausler y Gonzálvez estuvieron merodeando cabe la puerta de Carlos y de milagro no sobrevino el empate; el remate de Hausler fué fuera. Pero vino a continuación en una jugada similar y en la que el anotador fué Gonzálvez.

Esta anotación se registró a los 28 minutos y ella provocó una desavenencia entre Carlos y Simón y éste salió del juego. Después, y a instancias de algunos señores volvió a entrar, pero los jugadores del Hakoah protestaron al referee y éste ordenó salir de la cancha a Simón por haberla abandonado sin su permiso. Hasta en esto estuvo el referee correcto, pues con haber dicho que había salido lesionado todo estaba arreglado.

Los 12 minutos finales lo jugó con diez hombres el Centro Gallego, lo cual fué un handicap favorable para el team visitante que estuvo en un tris de vencer, pues además el equipo del patio estaba desalmidonado como hemos dicho y hasta Chorens, en una ocasión que el extremo izquierda avanzaba sobre el goal, él en lugar de ir a importunarlo, levantaba las manos en alto, gritándole al referee off-side.

Los equipos alinearon así:

HAKOAH: Fischer, Grosz, Sternberg, Mahrer, Gutmann, Gallagher, McNab, White, Nicki, Gonzálvez, Greenfeld.

C. GALLEGO: Carlos, Simón, Chorens, Pepón, Cholas, Agustín, Tomás, Feaver, McLeod, Sami y Turco.

EN PARTIDO AMISTOSO. — Como preliminar jugaron Fortuna y Catalunya, presentando este último un equipo muy superior al de los blanquinegros, pero a pesar de eso vencieron los maleconianos por la mínima anotación.

El goal lo produjo el McNab (por la edad) del Fortuna, el veterano Karoly Katzer.

Los equipos alinearon así ante el árbitro Conrado González:

FORTUNA: García, Miró, Camagüey, Ñico, Sergio, Gisleno, Lorenzo, Cuartas, Arturo, Ñico Suárez, Katzer.

CATALUNYA: Zamorita, Ignacio, Charles, Valentín, Candasu, Galcerán, Miguel Galcerán, David, Pipa II, Serra y Trabancos.

Instantánea tomada en el segundo tejido. En la actitud de Fischer se puede comporbar que no hubo oof— quilo que va en busca del balón goal anotado por el Centro Gallego side en la jugada. Obsérvese lo tranFischer, el portero del Hakoh se dispone a recoger el esférico que Turquito, después de un buen trabajo de Tomás y McLeod, había enviado al

Los "Tigres" le Ganaron Ayer al Labra 3 a 0

El segundo team del Hispano perdió con el Concepción Arenal con score idéntico

Los «tigritos» del Hispano, como se suele decir, están para el tigre. Los pobrecitos no ven la suya. Ayer perdieron con el Concepción Arenal, tres por cero. Verdad que esta sociedad cuenta con buenos jugadores. ¡Lástima que esos jugadores que cuenta pertenezcan también a otras sociedades, tal como Bolita, que también defiende los colores del Olimpia!

En cambio, los tigres mayores están como queriendo acabar con todos los equipos del futbol manigüero. En el match que a última hora jugaron con el Rafael María de Labra, lo shispanófilos quisieron desquitar la derrota anterior, y les ganaron a los «labristas» por la misma diferencia de tres por cero que hubieran perdido en el primer match.

Con esto salieron encantados de la vida los numerosos socios del Hispano, que todos los domingos se van al Lucero, a ver futbol y pasar una tarde entre flores y la rica aroma que en aquel lugar se respira, pues ahora ya no es tan sólo oxígeno, sí que también el suave aroma que despiden las flores que por aquellos predios tienen sembradas.

Los tres tantos conseguidos por los hispanófilos fueron por obra de los Somoza, consiguiendo el centro delantero dos y el otro uno.

Ahora bien, esa anotación no es el reflejo fiel de lo que fué el match. El Hispano dominó durante todo el tiempo, pudiendo haber hecho más anotaciones de no ser la formidable defensa que de su arco hizo el keeper «labrista». Este jugador es lo mejor del equipo del Rafael María de Labra.

Ganaron Otro los Senadores al Filadelfia

Ni Mc Donald ni Jones, los pitchers que comenzaron, se pudieron sostener en el box

WASHINGTON, agosto 2 (A. P.) —El Washington superó una ventaja de cuatro carreras para ganar diez por seis y apuntarse su segunda victoria consecutiva sobre el Filadelfia. La victoria del Washington deja al Fila con una ventaja de diez juegos.

Al Crowder relevó a Jones en el primer inning con tres carreras anotadas y ningún out, ponchando a tres bateadores para terminar la entrada después de permitir un hit y una carrera. Se apuntó ocho ponches mientras dejaba a los Athletics en siete hits.

Simmons, que disparó su home run número 16 de la season dentro de las gradas del left field, en el séptimo inning, y Sam West, que conectó tres doubles y un single en cuatro viajes, fueron los sluggers.

Fué un match de «primer inning». Ni Johnson ni Mc Donald, los pitchers que comenzaron, finalizaron el primer round. Jones salió después de permitir tres hits y dos bases. Mc Donald comenzó dando dos bases por bolas. Un error de Mc Nair llenó las bases con un out. West y Kuhel metieron cuatro carreras, las dos últimas contra Hoyt.

Washington se mantuvo a la ofensiva en el segundo y agregó cuatro carreras más y le ganó el juego a Hoyt. Triples de Myer y Cronin y singles de Manush y West ocasionaron todo ese destrozo.

El Washington va a Filadelfia esta noche para un double header mañana. El Fila ha ganado ocho de los quince juegos celebrados con el Washington.

Fila	400 010 100—	6	10 2
Wash.	440 011 00x—10	12	0

Baterías: Mc Donald, Hoyt, Rommel y Cochrane. Jones, Crowder y Spencer.

HOME RUN LEADERS

HOME RUNS DE AYER

Goslin, Browns	1
Simmons, Atléticos	1
Kress, Browns	1
Ferrell, Indians	1
Mitchell, Giants	1
Jackson, Giants	1
Vergez, Giants	1
Schulmerich, Braves	1
Richbourg, Braves	1
Frederick, Robins	1
Cuyler, Cubs	1

LOS LEADERS

Gehrig, Yankees	30
Ruth, Yankees	28
Klein, Phillies	23
Averill, Indians	20
Foxx, Atléticos	20

DIERON LOS PIRATAS SU CUARTA LECHADA SEGUIDA QUE RECIBIO EL «CINCI»

CINCINNATI, agosto 2. (AP).— Los Piratas del Pittsburgh se anotaron su tercera lechada consecutiva sobre los Reds del Cincinnati en igual número de días, al vencer a los Rojos, 3 por 0, ayudados por el pitching de Brame, que dejó a los contrarios en cinco hits.

Brame dependió de sus compañeros para vencer. No ponchó un solo hombre, pero tampoco concedió una base por bolas. Red Lucas, que fué su contrario, permitió once hits, seis de ellos en los innings segundo y cuarto, para consentir a los Piratas todas sus anotaciones.

Este es el cuarto match consecutivo en que los pitchers de los Bucaneros dan nueve ceros y elevaron el número de «skuns» consecutivos a 40.

		C.	H.	E.
Pittsburgh	012 200 000—	3	11	0
Cincinnati	000 000 000—	0	5	0

Baterías: Brame y Grace. Lucas y Sukeforth.

EMPATARON LOS TIGRES LA SERIE CON CHICAGO AL VENCERLE, 8 POR 4

DETROIT, agosto 2 (A. P.)— Los Tigres del Detroit cayeron sobre los White Sox del Chicago, sus rivales para los honores de «colistas» en la Liga Americana, anotándose una victoria de ocho por cuatro y empatando la serie a un match por banda.

Thomas, pitcher que comenzó por los Sox, cedió el puesto a Caraway al finalizar el cuarto, habiendo permitido hasta ese momento ocho hits y seis carreras. Art Herring consintió nueve «safeties» ais lados.

Chic.	200 020 000—	4	9	3
Det.	012 310 10x—	8	12	3

Baterías: Thomas, Caraway y Tate. Herring y Hayworth.

OLAYO NEBOT LE GANO AL DE MARIANAO

Otro lleno se registró anoche en la Arena Comercial, que es el ring donde actualmente acude el mayor número de aficionados al arte de los puños.

Los resultados de las peleas fueron los siguientes:

—Valverdi le ganó por decisión de los jueces a Massana en primer preliminar de la noche.

—En el segundo, Manuel Busquete parece que le dijo su apellido aFrancisco Vera y éste le dijo algo que no le gustó y entonces aquel le tiró un tremendo tortazo en el segundo round y lo envió a la lona donde Fello Rodríguez le contó los diez segundos reglamentarios.

—En el tercer preliminar Raul Ochendía le ganó por puntos aYoung Manuel, en cuatro rounds.

—En el semi final, Olayo Nebot le ganó por decisión a Chocolatico de Marianao y en el star-bout, Vicente Yince y Joaquín Torregrosa ofrecieron una pelea muy movida y muy pareja al final la decidieron tablas.

En todas las peleas actuó con acierto Fello Rodríguez.

PERDIO EL ITABO 2x1

BANAGUISES, agosto 2.— DIARIO, Habana.— En el día de hoy se ha verificado un emocionante juego de base ball entre las aguerridas novenas de Itabo y las Estrellas de esta localidad, anotándose una victoria éstos de dos por una.— Herrera, corresponsal.

Slatterry Pelea con Rosenbloom en Ebbets Field

Se efectuará la pelea el miercoles. Shade aparece en el encuentro semifinal

NUEVA YORK, agosto 2. (AP.)— Jimmy Slattery, peleador de Buffalo, cuya persecución del campeonato light heavy weight comenzó hace tanto tiempo que sólo los vecinos más viejos de su ciudad natal recuerdan la fecha, tratará otra vez de anexarse la corona esta semana.

Con sus aspiraciones y retos al título consistentemente rechazados por Tommy Loughran en épocas pasadas, Slattery ahora probará a ver qué puede hacer frente a Maxie Rosenbloom, el clown de Harlem, en una batalla a 15 rounds en Ebbett Field, Brooklyn, el miércoles por la noche.

Rosenbloom y Slatery se han enfrentado seis veces y Jimmy ha ganado cuatro decisiones por dos Maxie. Pero todos los triunfos de Slattery fueron obtenidos antes de que Rosenbloom se convirtiera en el rey de las 175 libras. En su último encuentro, con el título en discusión, Maxie ganó una reñida decisión al muchacho de Buffalo.

Rosenbloom ha hecho su trainung para la próxima lucha por el título en los clubs nocturnos de New York. Dotado de una considerable estamina, el campeón nunca ha visto la necesidad de un trainining intenso en un gimnasio. Pelea lo suficiente para mantenerse siempre en buena forma. Rosenbloom es el favorito de 6 a 5.

Dave Shade, veterano de California que una vez noqueó a Slaterry, aparece en el semifinal a ocho rounds con Tiger Thomas, de Leiperville.

CON UN EMPATE TRAGICO VENCE EPIFANIO A LABAT

Los dos lo pelotearon arrogantes y sabios. Ganaron el estelar de la tarde Andrés y Gayarre. Y en el de la noche Alí y Guesala

HOY, LUNES, LOS ALEGRES Y CONCURRIDOS NOCTURNOS

Comencemos por el último partido de la noche, mano a mano, que no sólo exaltó el entusiasmo fanático, sino que fué a presenciarlo un enorme y alborotante gentío. Aplausos. Salía, de blanco, Epifanio. Se repiten los aplausos. Salía, de azul, Labat menor. Racha de Epifanio y racha de Labat: primeros empates en 8 y 9. Luego tendencias azules. Labat avanza y Epifanio empata. Los dos jugando serenamente, como toca a estos partidos y a estos profesionales siguen iguales por 11, 13, 14, 15, 16, 20, 21, 22 y 23. Mete el hacha de oro cernando Labat y avanza a 27; pelotea filigranas Epifanio y lo empata en la tragica 29. Gran ovación. Lo gana Epifanio.

Los dos sabios, diestros, arrogantes y magníficos.

Debe repetirse.

Antes de que se disputara el partido de que hablamos en la tette de estas mal peloteadas cuartillas, aguantiñamos en Habana-Madrid nada menos que tres partidos por la tarde y dos más por la noche; horas que pasaron sin sentir, por lo cual las calificamos de horas felices para nos los fanáticos frenéticos de todos los domingos y cada una de las fiestas de guardar. Los llenos fueron de los hinchaos y el alboroto general y volcánico en todos los momentos.

Contendieron en la primera tanda de la tarde, los blancos Gil y José Mary contra los azules Pastrana y Azpeitia. Salió bueno; lo empataron en 1, 2, 5, 6 y 17. Ganaron los dos azules, y los blancos no pasaron de 21. Boletos, a $2.00. Boletos de la primera quiniela, de Emilio, a $4.40 y combinada de Emilio y de Labat mayor a $8.00.

Estelar de la tarde; no nos pareció más que un estelar a media luz, aunque lo pelotearon los blancos Andrés y Gayarre, contra los azules Sarmiento y Mina. Lo empataron en 1, 2, 3, 4, 5, 6, 9 y 10. Tanda buena de los blancos que pagan y tanda mediocre de los azules que quedan en 23. Boletos, a $1.80. Boletos de la segunda quiniela, de Guezala, a $6.00 y combinada de Guezala y de Labat menor, a $18.00.

Cierre de la tarde: lo pelotearon los blancos Vallejo y Bernal contra los azules Ozquila y Labat mayor. Empates insipidos en 5, 6, 3 y 9. Lo ganaron los blancos, y los azules no doblaron la segunda docena. Boletos, a $2.60.

Apertura nocturna; la pelotean los blancos Trujillo y Buendía menor, contra los azules Montes menor y Echanique. Peloteo bravo y elocuente; laberinto de empates; 15, 17, 18, 19, 21, 22 y 28. No hubo tragedia. Lo ganaron los azules. Boletos, a $1.80. Boletos de la primera quiniela, de Montes mayor a $3.80 y combinada de Montes y de Zamora a $8.00. Estelar de la noche. lo pelotearon los blancos Alí y Guezala contra los azules Emilio y Buendía mayor. Ni un empate. Lo ganaron de callejón y prontito los dos blancos. Los dos azules en 17 y van bien. Boletos, a $1.40. Boletos de la segunda quiniela, de Emilio, a $3.60 y combinada de Emilio y de Gayarre, a $32.00.

Y con esto y lo visto se acabó aquello.

DON FERNANDO

Programa para la función del 3

Primer partido, a 30 tantos: José y Buendía menor, blancos, contra Montes menor y Cubota, azules. A sacar los primeros del 14.12 y los segundos del 14.

Primera quiniela, a 6 tantos, sacando del 14: Montes menor, Trujillo, Buendía menor, José Cubota, Echanique.

Segundo partido, a 30 tantos: Vallejo y Epifanio, blancos, contra Alí y Mina, azules. A sacar ambos del catorce y medio.

Segunda quiniela, a seis tantos, sacando del 14: Buendía mayor, Sarmiento, Andrés, Labat menor, Mina y Epifanio.

Tercera partido, a 30 tantos: Gil y José Mary, blancos, contra Trujillo y Montes mayor, azules. A sacar ambos del 14 y medio.

SPORTS DIARIO DE LA MARINA SPORTS

AÑO XCIX LA HABANA, LUNES, 3 DE AGOSTO DE 1931 PAGINA TRECE

EL DIA DEL REMERO RESULTO UN BRILLANTE EXITO SOCIAL Y DEPORTIVO EN EL NAUTICO DE VARADERO

Remaron espléndidamente dos tripulaciones de hijos de socios ganando por una canoa la tripulación «Halley 1931». El almuerzo homenaje ofrecido a los remeros de 1910 fué un hermoso epílogo de las fiestas del Nautico.

(Por GUILLERMO PI)

Varadero estuvo ayer de gran fiesta; vistió sus mejores galas, valga lo vulgar de la frase, para celebrar el Día del Remero que ha quedado instituído como una fecha luminosa en el calendario de los deportes náuticos. Se descubrió una hermosa y artística tarje de bronce, construída en una fundición de Cárdenas por manos de obreros cubanos, propiedad de los hermanos Estévez, hijos de Cárdenas.

También fueron presentados en el salón de Secretaría los retratos de los cuatro grandes fundadores del Club Náutico Varadero: Miguel Lluriá, Enrique Vilá, Ernesto Castro y Alejandro Neyra Rangel. Los tres primeros ya desaparecidos y el último gozando de buena salud y presidiendo el banquete homenaje a los remereos.

Para hacer ordenadamente la relación de los hechos, diré que el sábado me trasladé a Varadero, al home del Club Náutico, siendo recibido con la acostumbrada hospitalidad, siempre tan afectuosa, del presidente Jorge Larrieu, director don Luis del Valle, comodoro Adolfo Hernández y demás miembros de la Directiva y señores socios del Náutico.

Esa noche, la del sábado, hubo baile que duró hasta las dos de la madrugada. Todo Cárdenas, el Cárdenas elegante y social y las familias veraneantes en la maravillosa playa, invadieron el club y la noche se pasó alegremente.

En la mañana del domingo se efectuaron regatas de remos en canoas de cuatro por hijos de socios, los que hicieron el recorrido de mil doscientos metros en un magnífico tiempo, en cinco minutos veinticinco segundos, remando «muy bonito», con mucho estilo, habiendo los muchachos recibidos solamente un ligero entrenamiento del coach de remos del club, Alejandro Portell Vilá.

Los crews se llamaron «Varadero 1931» y «Halley 1931», ganando los del crew Halley por el margen de una canoa, pues las fuerzas habían sido perfectamente niveladas por el coach. Los nombres de estos jóvenes remeros son los siguientes:

VARADERO:
1—Raúl Alcebo.
2—Julio del Valle.
3—Max Smith.
4—Oscar Alcebo.
Timonel: Ed. Jenkins.

HALLEY:
1—Jorge Larrieu.
2—Gastón Jones.
3—Humberto Villa.
4—Frank Larrieu.
Timonel: José Alcebo.

Se efectuaron también competencias de natación por fiñes, de ambos sexos, que estuvieron muy interesantes. En la de 50 metros libres, de niñas mayores de doce años ocupó el primer lugar Maricusa Castro en 38 y 3-5. Mercedes Alcebo ocupó el segundo lugar. Cincuenta metros, varones menores de doce años: Ernesto Smith, en 39 y 4-5. Pedro Etchegoyen, segundo lugar. Veinticinco metros, niñas mayores de doce años: «Eddy» Hernández, en 16 y 1-5; segundo lugar Maricusa Castro; tercero Mercedes Alcebo. Veinticinco metros, niñas menores de doce años: Paulette Oti, en 18 y 4-5; Loló Gutiérrez, segundo lugar y Raquel Oti, tercero.

Manolo Jarquín, el exquisito cronista social de las leídas «Matanceras», asistió a la fiesta tomando buena nota de ella para dar a conocer a sus lectores en amenas líneas, los rasgos sociales más salientes de la misma. Francisco G. Bacallao, nuestro inteligente y activo compañero corresponsal de este DIARIO en Cárdenas, asistió también a las grandes fiestas del Día del Remero, de las que me prometo mañana dar una información complementaria.

SEGUNDO VUELVE ESTA NOCHE A LA CANCHA, ACOMPAÑADO DE MORALES, EN EL SEGUNDO PARTIDO

Anoche venció el «hombre», solo, a la pareja formada por Ferrer y Arrondo, dejándolos en 16 tantos para 30. Mucho público se congregó ayer tarde y anoche en el Summer

Segundo demostró lo mucho que vale y la calidad de su juego actual al vencer decisivamente en el partido estelar de anoche en el frontón del Summer Casino, a la pareja compuesta por Ferrer y Arrondo, a la que dejó en 16 tantos para 30.

Mucho público, verdaderamente algo extraordinario pese a la falta de los tranvías, invadió desde temprano la cancha y tendidos del frontón para presenciar la batalla de Segundo contra la pareja y complacidos salieron todos del juego desarrollado por los tres contendientes.

Y como la Empresa no se duerme sobre sus laureles, para esta noche nos dispara otro fenomenal programita a base de una nueva aparición de Segundo, esta vez acompañado por Morales, que se batirán con Ugalde y Gárate en el segundo de la noche.

Segundo se halla en una forma verdaderamente estupenda, única; y merece la pena darse un viajecito por la playa para presenciar la labor del super-pelotaris.

Y no va más que el espacio, como día de muchos espectáculos deportivas, escasea.

RESULTADOS DE AYER

Función de la tarde:

Primer partido: Ganaron Azules, Goyo y Arrondo. Perdieron Aguiar y Mir, que quedaron 30 por 23. Pagaron los ganadores $3.60.

Primera quiniela: Morales. Pagó a $3.40.

Segundo partido. Ganaron Creus y Gutiérrez, Blancos. Perdieron Ferrer y Salazar, 20 por 19. Pagaron los Blancos $3.60.

Segunda quiniela. Gutiérrez Pagó $17.80.

Por la noche:

Primer partido. Ganaron Azules, Goyo y Florentino. Morales y Millán perdieron 25 por 20. Pagaron los ganadores: $2.60.

Primera quiniela: Arrondo. Pagó a $6.60.

Segundo partido: Ganaron Blancos, Segundo, solo. Perdieron Ferrer y Arrondo, 30 por 16. Pagó Segundo $3.60.

Segunda quiniela: Segundo. Pagó $2.00.

Tercer partido: Ganaron Ugalde y Mir, Blancos, a Creus y Salazar 30 por 25.

Programa para mañana

Primer partido a 25 tantos: Cortaberría y Millán, Blancos, contra Aguiar y Llano, azules. A sacar del 14 y medio.

Primera quiniela: Cortaberría, Millán, Aguiar, Llano, Ugalde y Morales.

Segundo partido a 30 tantos: Gárate y Ugalde, Blancos, contra Morales y Segundo, Azules. A sacar del 14 y medio.

Segunda quiniela: Gárate, Segundo, Ferrer, Arrondo, Creus y Mir.

Tercer partido a 30 tantos: Ferrer y Arrondo, Blancos; contra Creus y Mir, Azules. A sacar del 14 y medio.

El C. A. C. le Ganó al Artesanos

Fué decisivo el triunfo pues en el primer acto aseguraron con 5 carreras

No quiso ser menos el Atlético de Cuba y una nueva sorpresa brindó a los muchos fanáticos que se reunieron ayer en Arguanabo, en la seguridad de que el Círculo de Artesanos añadiría un eslabón más a la magnífica cadena de victorias que ha venido construyendo últimamente por la efectividad, ante todo, de su lanzador estrella Alejo Valdés.

Los Tigres están desconocidos en esta segunda etapa. Después de su fracaso con la Y, al domingo siguiente estuvieron a punto de conquistar al Teléfonos y ayer hicieron morder el polvo de la derrota a los Artesanos en su propio terreno. Debe elogiarse el comportamiento del Glorioso. Estos bravos muchachos, lucharon como en sus mejores días, no importándoles en lo absoluto la fortaleza de su contrincante. El lanzador atlético tuvo siempre una cooperación brillantísima en su campo y al que nada puede reprochársele. Es ésta la pura verdad. La ofensiva artesana las ocasiones que intentó consolidar fracasó estrepitosamente en todas darse.

Desde un principio los Tigres atacaron para no perder nunca la oportunidad. Puede decirse que el desafío lo inclinaron a su bando al iniciarse las hostilidades, pues nunca más sus adversarios pudieron reunirse con ellos.

C. A. de Cuba.	500 300 002—	10	
Artesanos	100 001 0.0	4	

ANUNCIESE EN EL Diario de la Marina

M.E.C.D. 2016

Anuncios Clasificados de Ultima Hora

ALQUILERES

A-1. Habana.

PROPIO para corta familia de gusto, alquilo segundo piso con todo confort moderno, 27 número 388 entre 4 y 6, Vedado.
A1 32498 1 ag 3

SAN LAZARO 274
Se alquilan espaciosos bajos con 5 grandes habitaciones, sala, recibidor, salón comedor y gran patio. Todas las líneas de comunicación por delante. Precio, $50, para más informes, teléfonos A-7138, F-3122.
A1 32557 2 ag 6

SE ALQUILAN los altos de la casa Carmen 54. Sala, saleta, tres cuartos, baño. Informes, Máximo Gómez 156. Telf. A-3073.
A1 32531 2 ag 8

SE ALQUILA el primero y segundo piso de la casa Máximo Gómez 285, con sala, recibidor, cuatro habitaciones, comedor al fondo, cuarto y servicio de criados, baño intercalado. Informes, Máximo Gómez 156, teléfono A-3073.
A1 32530 2 ag 8

ALQUILO, Cuba 24, entre Chacón y Cuarteles. Gran piso bajo, fresco y nuevo. Propio para familia u oficina. Llave en los altos. Informa, doctor Lamelas.
A1 32551 2 ag 5

CARLOS III 221, frente al colegio La Salle, alquílanse lujosos, esplendidos altos, terraza, sala, recibidor, cinco hermosas habitaciones, dos baños, comedor, pantry, cocina, F-4784.
A1 32546 2 ag 12

SE ALQUILAN hermosos y frescos altos en Aguacate 104, casi esquina a Teniente Rey, compuestos de sala, comedor, tres amplias habitaciones, cocina, baño con todos sus servicios, gran azotea con dos habitaciones. La llave en los bajos. Precio de situación. Informan, Damas 18, bajos, teléfono M-3039.
A1 32518 2 ag 9

SE ALQUILA el primero y segundo piso de la casa Obrapía 72, compuestos ambos de sala, comedor, dos cuartos, cocina y baño. Ultimo precio, el primero, $30, y el segundo piso, $27. La llave en los bajos. Informes, teléfono F-3221.
A1 32553 2 ag 6

EN LO más céntrico de la Habana, Neptuno 23 entre Industria y Consulado, alquilo primer piso alto, compuesto de sala, recibidor, cuarto muy grande, baño completo y moderno, cocina y patio. Informan en los bajos.
A1 32514 2 ag 5

SE ALQUILA, Oquendo 36, altos, esquina a Pocito. Informan en la bodega.
A1 32570 2 ag 7

A-2. Vedado y Principe.

CALLE 23 número 336, bajos, entre A y B, se alquila, sala, saleta, salón de comer, cuatro cuartos, baño cocina, garage, cuarto criados, teléfono F-1612.
A2 32517 2 ag 10

ALQUILO en 8 y 21, número 200, chalet esquina fraile, de alto y bajo, cómoda y fresca, para casa de familia y consultorio profesional. Precio, 110 pesos. Telf. F-4821. Puede verse de 2 a 7.
A2 32559 2 ag 7

G y 28, chalet para personas de gusto, amplio, seis dormitorios, tres baños, jardín ambas calles, garages, etc. Informan, F-1036. Precio de situación.
A2 32567 2 ag 4

SE ALQUILA la casa calle 9 número 5, altos, frente a Calzada, compuesta de sala, gran hall, cinco cuartos, dos baños intercalados completos, comedor, cocina, pantry, cuarto y servicio criados, garage para 4 máquinas, traspatio y terrazas frente y fondo. Informes en la misma, de 10 a 12 y de 4 a 6.
A2 32582 2 ag 4

A-4. Marianao y sus Repartos

CASA amueblada, bien situada, reparto La Sierra, muy fresca, elegante, tres dormitorios, dos baños, criada que cocina, automóvil con chófer, teléfono, precio razonable. Informes, FO-1475.
A4 32219 2 ag 6

CASAS baratas, alquilamos chalets, a $16, $17, con sala, comedor, dos cuartos, cocina, servicio sanitario, patio cementado, cerca de mampostería, agua abundante, en lo más alto de Marianao, aire puro. Alquilamos accesorias a $9 con tres hermosos departamentos, cocina y servicios sanitarios, patio cercado. Todos tienen comunicaciones por Zanja-Galiano, Parque Central-Marianao, Marianao Calle Aguila, Vedado-Santa Ursula, a dos cuadras del paradero que está frente al tejar Toledo. Para informes, Armas 5, La Clarisa, Carlos Lage.
A4 32558 2 ag 9

B-1. Casas-Apartamentos.

VEDADO, calle A número 3 entre 3a. y Quinta, apartamentos de $20, rebajados a $15, y se alquilan con solo un mes adelantado, constan de dos habitaciones, cocina y baño, moderna construcción. Informan, bajos y teléfono X-1717.
B1 32516 2 ag 5

B-2. Locales y Naves.

COMERCIANTES e industriales, se alquila magnífico local, 600 metros, Gómez número 5, Puente Hierro, precio situación. Informes, teléfono I-2433.
B2 32561 2 ag 6

B-4. Habitaciones

SE ALQUILA hermosa habitación a matrimonio o persona sola, en Amistad 44, altos, casi esquina a Neptuno. El M-1839, informa.
B4 32569 2 ag 9

ALQUILERES

MALECON 75, altos, entre San Nicolás y Manrique, magníficas habitaciones a matrimonios, $40, $45 y $50, excelente comida, casa moralidad, tranvía media cuadra, le conviene.
B4 32544 2 ag 5

ALQUILO una habitación amplia, fresca, con balcón, Apodaca 46, altos, esquina a Suárez.
B4 32542 2 ag 5

CERCA del parque Central, en casa de matrimonio, absoluta moralidad, se cede una habitación muy fresca y amplia, propia para señora o caballero, precio, 10 pesos con luz y limpieza, se dan y toman referencias. Informes, A-3303.
B4 32515 2 ag 5

CONSULADO 47. Se alquilan espaciosas habitaciones claras y ventiladas, con vista de calle, lavabos, luz y demás comodidades, en precio módico a personas de moralidad.
B4 32568 2 ag 5

HABITACIONES DESDE $4.00
En adelante y abundante agua, en Inquisidor número 14 y en Morro número 30.
B4 32587-88 2 ag 4

REGIAS HABITACIONES
«EDIFICIO ALVAREZ»
Obrapía 99 esquina a Bernaza
A una cuadra del Parque Central
En lo más céntrico de la Ciudad, se alquilan regias y frescas habitaciones con o sin muebles, agua caliente y fría, teléfono.
Lema de su propietario: ofrecer el mejor servicio, higiene y moralidad. Infórmese directamente con Victoriano Alvarez.
PRECIOS MODICOS:
$10; $12; $14; $15 y $20.
mensuales
Por días: $1.00 y $1.50

B—4 32562 2—5 ag.

SE SOLICITAN

S-1. Criadas y Criados.

SOLICITAMOS sirvientas. Por 50 centavos damos desayuno, almuerzo, comida y colocación. Gervasio 126 bajos, Sociedad Protectora de Sirvientas.
S1 32555-56 2 ag 4

SE NECESITAN: una buena criada de mano, sueldo, $25; y un chófer español con recomendación, $40. Informarán en Compostela 58, bajos.
S1 32538 2 ag 4

S-2. Cocineras y Cocineros

SOLICITO para cocinar y lavar, muchacha española, sueldo: 20 pesos calle H número 225, Vedado.
S2 32575 2 ag 4

S-7 Costureras, modistas y Sombrereras

SE SOLICITAN costureras para ropa interior de señora. Bernaza 49, bajos.
S7 32577 2 ag 4

SE OFRECEN

O-1 Criadas y Criados

UNA ESPAÑOLA desea colocarse de criada de mano. Informan, San Miguel 116, A-4198.
O1 32545 2 ag 4

SE OFRECE un buen criado de mano, español, con buenas referencias de casas distinguidas, sin pretensiones, es fino y trabajador. Informan, teléfono F-6028.
O1 32535 2 ag 5

SE OFRECE experto criado japonés con referencias, se desea colocar de criado de comedor, conoce todo servicio fino y está muy práctico. Llame por Ichimat. A-4175.
O1 32513 2 ag 4

DESEA colocarse un buen criado de mano, peninsular, práctico en todo esmerado servicio, sin pretensiones, tiene referencias de buenas casas, teléfono A-4792.
O1 32505 2 ag 4

DESEA colocarse una joven española, para comedor o cuartos, tiene magníficas referencias de donde ha trabajado, no le importa cocinar siendo poca familia. Telf. M-6469.
O1 32548 2 ag 5

SE DESEA colocar una española para los quehaceres o manejadora, tiene referencias, Telf. M-4868.
O1 32540 2 ag 4

JOVEN español desea colocarse en casa particular, es muy serio y cumple con su obligación, sirve toda clase de mesa y tiene referencias. Teléfono A-4554.
O1 32539 2 ag 4

SE DESEA colocar una señora de mediana edad para limpieza de una casa o para cuidar niños. M-2148.
O1 32534 2 ag 5

DESEA colocarse una joven española de criada de mano o manejadora, tiene buenas referencias. Informan, teléfono M-4114.
O1 32533 2 ag 5

SE OFRECE una joven española para criada, entiende la cocina, tiene referencias, teléfono M-6795.
O1 32532 2 ag 4

JOVEN español desea colocarse de criado de mano, sabe servir mesa, referencias de casa del doctor Miguel M. Gómez. Telf. M-5725.
O1 32527 2 ag 4

DESEA colocarse una joven española para cocinar y limpiar a corta familia, tiene buenas referencias, teléfono U-5513.
O1 32524 2 ag 4

SE OFRECE una joven para criada de cuartos o de mano, tiene muy buena presencia y sabe cumplir con su obligación. F-4427. Es mestiza.
O1 32519 2 ag 4

SE OFRECE una muchacha para criada de mano, tiene buenas referencias. Llamen al Telf. F-1235.
O1 32409 2 ag 5

SE OFRECEN

SE DESEA colocar muchacha española, práctica en servir comedor; otra, sabe coser bien, cortar un poco y lavar ropa fina. Ambas tienen referencias. M-7122.
O1 32521 2 ag 4

DESEA colocarse una joven española para criada de mano, manejadora o cuartos, sabe trabajar bien y tiene recomendación de buenas casas, teléfono A-4792.
O1 32537 2 ag 4

SE OFRECE criada de mano, sabe servir la mesa, coser un poco, es limpia y trabajadora, tiene buenas referencias, teléfonos A-3343, A-3806.
O1 32510 2 ag 4

SE DESEA colocar una joven española para criada de mano o de cuartos o para ayudar a los quehaceres de una casa, tiene buenas referencias. Teléfono A-3487.
O1 32293 31 ag 3

SE DESEA colocar una joven española para criada de mano, de cuartos o manejadora, tiene referencias y una señora de color para cocinar con referencias. Informan, F-6253.
O1 32507 2 ag 4

SE DESEA colocar una joven española para criada de mano o manejadora, sabe su obligación, tiene buenas referencias y quien la garantice, quiere casa moralidad, teléfono A-2454.
O1 32583 2 ag 5

BUEN criado de mano, español, desea colocarse, es muy trabajador, cumple bien con su obligación, tiene muy buenas recomendaciones de buenas casas que ha trabajado, sabe servir bien la mesa a la rusa, ha estado con muy buenas familias, entiende jardín, es muy práctico en todo. Informan, F-4049.
O1 32530 2 ag 4

MUCHACHA peninsular desea colocarse de criada de mano o manejadora, entiende algo de cocina, tiene referencias. Telf. A-1600.
O1 32574 2 ag 4

ESPAÑOLA joven desea colocarse para limpiar habitaciones, coser o servir al comedor, San Pedro 6. La Perla, teléfono A-5394.
O1 32583 2 ag 4

SE OFRECE criado español con buenas referencias de familias cubanas y americanas, sirve rusa, francesa, es fino y trabajador, teléfono M-4862, José.
O1 32572 2 ag 4

SE DESEA colocar una joven española para los quehaceres de matrimonio solo o criada de cuartos, tiene referencias. Telf. U-2140.
O1 32584 2 ag 4

O-2. Cocineras y Cocineros

SE DESEAN colocar dos españolas, una señora de mediana edad para cocinar y otra de criada de mano, tienen referencias. Informan en Monte 2 A, teléfono M-5335.
O2 32549 2 ag 5

UN JOVEN asiático desea colocarse en casa particular, cocina bien y limpio, a la criolla, española y francesa, tiene buenas referencias, domicilio, Santa Clara número 3, teléfono A-1472.
O2 32525 2 ag 6

SE OFRECE para casa de moralidad buena cocinera repostera, española cocina criolla y española, acostumbrada a buenas casas, es limpia, dispuesta, formal, tiene referencias, teléfono U-2778.
O2 32523 2 ag 4

SE OFRECE una buena cocinera recién llegada del campo, quiere casa formal, sabe hacer dulces, es limpia y trabajadora, es práctica para limpiar y cocinar. Telf. M-3272.
O2 32529 2 ag 5

SE DESEA colocar una joven española para la cocina o para limpiar; es formal, tiene referencias. Informan, teléfono M-4154.
O2 32554 2 ag 4

SE OFRECE superior cocinera de color, cocina solamente lo mismo fuera de la Habana, otra muchacha, cocina y limpia o criada, sabe lavar, tienen buenas referencias. M-7122.
O2 32522 2 ag 4

SE DESEA colocar una española para cocinar o para cocinar y limpiar siendo corta familia. Informan, teléfono F-6117.
O2 32552 2 ag 4

SE OFRECE cocinera repostera española, sabe toda clase de comidas, otra cocinar y limpiar, duerme en la casa, tienen buenas referencias, van a los repartos, Telfs. A-3343, A-3806.
O2 32511 2 ag 4

DESEA colocarse una joven española para cocinar y limpiar o por horas, no duerme en la colocación. Informan en el teléfono A-6744.
O2 32508 2 ag 4

SE COLOCA una española de cocinera, puede ayudar a la limpieza siendo cocina ligera, tiene buenas recomendaciones y lleva tiempo en el país, teléfono M-2313.
O2 32506 2 ag 5

SE DESEA colocar una señora peninsular para cocinar, muy limpia, sabe variar, cocina a la española y criolla, tiene referencias, no duerme en la colocación. Informan, M-3776.
O2 32504 2 ag 4

DESEA colocarse joven española para cocinar y limpiar, tiene referencias. Informan, Telf. U-7665.
O2 32564 2 ag 4

SE DESEA colocar una joven española para cocinera y limpieza, y un señor de mediana edad, para sereno o jardinero. Telf. F-2675.
O2 32576 2 ag 4

UNA JOVEN española se coloca para cocinar y limpiar, sabe cumplir con su obligación, desea casa formal, María. M-5895.
O2 32573 2 ag 4

DESEA colocarse una española para cocinar y limpiar, tiene buenas referencias. Informan, U-6527.
O2 32571 2 ag 4

DESEA colocarse española para cocinar y limpiar a corta familia, en la misma otra manejadora o cuartos. Informan, teléfono M-4882.
O2 32566 2 ag 4

SE DESEA colocar una señora alemana, de mediana edad, para cocinera, sabe inglés y español, también sabe repostería, tiene buenas referencias. Informan, Telf. F-1947.
O2 32112 2 ag 3

SE OFRECEN

UNA JOVEN española se coloca para criada de mano o manejadora, no le importa ir a los repartos, desea casa de moralidad, tiene referencias. M-5895.
O2 32580 2 ag 4

SE DESEA colocar una buena cocinera española, cocina española y criolla, sabe de repostería, tiene buenas referencias. M-7213.
O2 32579 2 ag 4

O-3. Manejadoras

SE OFRECE buena manejadora española de buena presencia, tiene muy buena salud, acostumbrada siempre a manejar, es cariñosa y entendida en las comidas de los niños, referencias inmejorables de donde ha trabajado tres años. Telfs. A-3343, A-3806.
O3 32512 2 ag 4

O-6. Choferes

CHUAFFEUR desea colocarse en casa particular o de comercio, tiene referencias, trabajo sin pretensiones de sueldo. Informan. Telf. M-5390, preguntar por Rafael Linares.
O6 32412 1-3 Ag.

CHOFER español desea colocarse para trabajar por horas en casa particular o comercio, conoce perfectamente el manejo de toda clase de máquinas, tiene garantías de su honradez y trabajo. Telf. F-1321.
O6 32509 2 ag 4

CHOFER mecánico, suizo, práctico, desea colocarse, comercio o particular, no repara sueldo, tiene quien lo recomiende. Aviso, teléfono M-4793, preguntar por Raquel.
O6 32543 2 ag 6

SE OFRECE chófer español experto en toda clase de máquinas y mecánica, sin pretensiones; tengo recomendación de la última casa que trabajé cuatro años. Telf. A-4792.
O6 32536 2 ag 4

CHOFER joven, soltero, bien relacionado cualquier máquina, no tengo pretensiones, doy buenas recomendaciones donde trabajé, lo mismo particular o comercio, teléfono FO-2614. Cualquier punto.
O6 32578 2 ag 4

O-7. Costureras, modistas y Sombrereras

MODISTA. Se ofrece una magnífica costurera, cose y borda, es joven, mulatica, no tiene inconveniente en hacer una ligera limpieza. F-4427.
O7 32520 2 ag 4

SE COMPRAN

C-7. Automóviles y Accesorios.

SE COMPRA sedán, 4 puertas, chico o mediano, barato. Informan al FO-1141, sobre precio y estado de él.
C7 32528 2 ag 5

SE VENDEN

V-1. Casas.

SE VENDE en $16,000 magnífica residencia, reparto La Sierra, calle 9 entre 4 y 6, calle de tranvía, con seis habitaciones, 3 baños, garage para 2 máquinas, costó $38,000. Se pueden dejar $10,000 en hipoteca. Informan, F-3478.
V1 32550 2 ag 7

V-4 Establecimientos

BODEGA CANTINERA
Vendo bodega cantinera, con buen contrato, paga poco alquiler, está en lugar céntrico, hace muy buena venta, no soy del giro, la doy con poco de contado. No corredores. Informa, señor Fernández, Monte número 6, cuchillería de Kuroki, de 2 a 5 p. m.
V4 32581 2 ag 5

BODEGA BARRA
Vendo en $1.200, facilidades de pago. Sola en esquina, $20 alquiler; en el mejor barrio céntrico de la Habana. Patente pagada. Reina 3, vidriera. Manuel.
V4 32586 2 ag 5

V-5. Muebles y Prendas.

MUEBLES BARATOS
Juegos de cuarto, $45, $60 y $100; comedor, desde $30, estilo Renacimiento, caoba, $100; sala, $20; recibidor $28 hasta $100; un juego mimbre, $25; camas hierro, $6; ídem de niño, neveras, $17; sillones portal, $10; vitrinas comedor, $12. También arreglamos y cambiamos muebles. Infanta 88. Telf. U-4352. Cao y Pita.
V5 32493 1 ag 9

DINERO E HIPOTECAS

SE FACILITAN $1,300 en primera hipoteca, módico interés, directamente su dueño, más informes, Gervasio número 70.
Z s o 32526 2 ag 6

SOLICITO 2,000 pesos sobre casa moderna, amplia, con garage, inclusive, en Calzada importante, junto a tranvía (Víbora); 1,200 pesos sobre otra mampostería, muy capaz. Primera hipoteca. A-0655.
Z s t 31736 2 ag 3

ENSEÑANZA

E-5. Profesores.

BAILES, R. CAÑAS
Fox trot, blue, fox, danzón, son, tango argentino y parisién; gimnasia rítmica, cultura física para adelgazar, bailes de teatro. Clases reservadas a domicilio. Empedrado 60.
E5 32541 2 ag 7

ANUNCIESE EN EL Diario de la Marina

LA INAUGURACION DEL EDIFICIO MAYOR DEL MUNDO

Con la concurrencia del Presidente Hoover, del Gobernador Roselvt, del Mayor Walker, de Al Smith, presidente de la compañía propietaria del edificio «Empire», el mayor del mundo, quedó inaugurado el mismo. Los nietos de Smith, que se ven en la foto, fueron los que rompieron la cinta de seda, que impedía la entrada al mismo.

R E G L A N A S

Nuevo director.
Para el colegio «San Cristópal» que los hermanos La Salle tienen en esta localidad.
Designado ha sido para ese importante cargo un profesor competentísimo y de grandes simpatías dentro del magisterio reglano:
El hermano Adelino Gabiel.
Muchos son los padres que deben a este culto maestro el inicio feliz de la enseñanza de sus hijos.
El cronista es uno de ellos.
Y con gusto lo consigna.
A lo que agrega su felicitación.
Por su ascenso a la Dirección del colegio.
Y su agradecimiento.
Por la visita recibida.
De la que queda reconocido.

Carlitos Rodríguez Valdés.
Simpático e inteligente niño, hijo de mis estimados compañeros Esther Valdés de Rodríguez y Carlos Rodríguez, activo corresponsal de «El Mundo».
Está de temporada en Santa Clara con su tía, la gentil y elegante Otilia Rodríguez Viña, partió el lunes pasado.
Una grata temporada.
Y un pronto regreso.
Son mis deseos, para el simpático Carlitos.

Enferma.
Lo estuvo una dama apreciadísima.
La joven y bella señora Agueda Arocha de Señat, amantísima esposa de mi estimado amigo Francisco Señat, inspector de Sanidad.
Muchas fueron las amistades de Aguedita que le visitaron interesándose por su salud.
Y muchos los que anhelan su total restablecimiento.
A los que se suma el cronista.

«Perfiles».
La elegante, bella y atractiva Revista.
Me ha visitado.
Su presentación, artículos literarios e información gráfica, es de un valor inapreciable.
Raro es el hogar que no visita «Perfiles».
Se ha impuesto ya.
Gracias a la amenidad que ha sabido imprimirle su directora:
La doctora Fidelina Viciana de Vázquez.
Y su administrador.
Mi estimado amigo Jesús M. Vázquez.
A los que agradezco la visita de «Perfiles».
La que recomiendo a mis lectores.

Mi pésame sentidísimo.
Para unos padres que en estos momentos lloran la eterna desaparición de un hijo queridísimo:
Oscar González Lunar.
Precioso niño de dos años y medio de edad que con sus caricias y sonrisas constituían la felicidad de un hogar venturoso.
Hoy, triste y desolado por la desaparición de ese ángel.
Voló al cielo.
Para sus padres, mis estimados amigos María Luisa Lunar de González y Coriolano González, consigno en estas líneas mi pésame.
Sentidísimo.

En la Universidad Musical.
El acreditado y conocido Conservatorio de Música que dirige la culta profesora señorita Anita Bosch y Martínez.
Se efectuaron exámenes en días pasados.
Con el siguiente resultado:
Piano, primer grado:
Hilda Fernández y Feliu; Elina Grandío, Sobresalientes.
Segundo Grado:
Olga Presmanes Fernández e Isidoro Pérez: Sobresalientes.
Tercer Grado:
Lidia Presmanes Fernández; Alicia Carrillo; María Antonia Amengual y Rosa Cabo: Sobresalientes.
Quinto Grado:
Emma Calvo Diago y Aida Serra Fernández. Sobresalientes.
Séptimo Grado:
Mirta Vilarello y Bosch: Sobresaliente.
Elena Pantín Luaces: Sobresaliente.
En Solfeo y Teoría de la Música han obtenido las siguientes calificaciones:
Primer Grado:
Lydia y Olga Presmanes; Esther Aboulafia: Sobresalientes.
Segundo Grado:
Guillermina Guinea: Sobresaliente.
Tercer Grado:
María Bosch; Josefina Pantín: Sobresalientes.
Cuarto Grado:
Elena Pantín: Sobresaliente.
La señorita Elena Pantín Luaces se graduó de Profesora de Piano y Solfeo.
La señorita Rosa Cabo y la niña Esther Aboulafia, son alumnas de la profesora señorita Azucena Cardelle.
Las señoritas Pantín, Guinea y Bosch, son discípulas del profesor Domingo Ugarte.
Las demás discípulas de las profesoras Digna Bosch de Vilarello y Ana María Bosch y Martínez.
Presidió el tribunal de examen el eminente profesor Arcadio Menocal.
Mi felicitación.
Para todas las alumnas.

El doctor Hilario Candela.
Médico prestigioso y amigo estimadísimo.
Encuéntrase en Santiago de Cuba desde el pasado sábado.
Le acompañaron en ese viaje su amantísima madre la respetable señora Rafaela de León y su queridísima hermana la señora América Candela.
Celebrará su matrimonio el doctor Candela en esa histórica ciudad.
Con la bella y distinguida señorita Carmita Roig.
A las cinco de la tarde del día 5.
Vendrán a la Habana en viaje de novios.
Y fijarán su residencia en el Reparto Chaple.
Muchos son los regalos recibidos por los novios.
Numerosísimos.
Y muchos también los que se han dirigido hasta Santiago de Cuba.
A felicitarlos.

Onomástico.
Lo celebraron ayer.
La distinguida señora Angelita Muro de Lunar, que pasa una corta temporada en Cojímar.
Angela Pérez de Falcón y Angélica González de Romeu, esposa amantísima de mi querido amigo el teniente de la Marina y director de la banda de ese Cuerpo, Armando Romeu Marrero.
La culta y simpatiquísima amiguita señorita Angela Emilia Torres Ulloa; Angelita González Pérez; Angélica Senart; Angelita Fernández; Angélica Gutiérrez y Angelita Rodríguez.
Los queridos amigos Angel García Cueto y Angelito Apezteguía.
También celebra su santo en el día de hoy, la bella y gentil señorita Lydia Lunar y Muro.
Para todos mi felicitación.
Y mis saludos.

Cumpleaños.
Lo celebró el pasado sábado un niño simpatiquísimo, vecino del cronista:
Ocilito Aracil y Bergery.
Cumplió cuatro años.
Mucha la alegría y la satisfacción que reinó en el hogar de los esposos Bergerey-Aracil, en el cumpleaños de Ocilito.
Justificadísimo.
Un baby.
Ha venido a aumentar la felicidad de un apreciado matrimonio.
El de la distinguida señora Leonor Grillo de Guerra y el señor Federico Guerra.
Felicidades.

Alejandro PEREZ.

EL REPARTO DE LOS VIVERES DE LOS TORCEDORES

En la casa Anton Recio 24, con el mismo orden que el domingo anterior, celebraron los torcedores el reparto de víveres a los compañeros sin trabajo que no habían participado del primer reparto.

Se les dió igual cantidad de artículos en el racionamiento, que se había dado al anterior. Durante las horas de la mañana, se despacharon 380 raciones y por la tarde el resto, hasta las cuatrocientas y pico de raciones que figuraban inscriptas en este reparto, complementario del primero. Al frente de los trabajos vimos al presidente de la Comisión señor Manuel Ortega a quien secundaban Miguel E. Roig, Santiago Suárez y los demás comisionados.

Todos salieron muy satisfechos del buen resultado del reparto, recibiendo la felicitación de muchos de los compañeros socorridos, por la organización que habían establecido

EL BENEFICIO DE AYER

El beneficio celebrado ayer para el Comité produjo trescientos y pico de pesos. Descontando el impuesto y demás gastos, quedarán a favor del Comité unos doscientos pesos, cantidad que se estima apreciable, teniendo en cuenta que es el primer desafío que se ha celebrado con tal fin.

El Comité de Auxilio nos ruega demos las gracias a todos los que prestaron su cooperación al beneficio.

Hay tres novenas que se han brindado para que pueda organizarse una serie de juegos con tan benéfico fin y el Comité se propone aceptar esa oferta.

Se comenzará ahora a la organización de una gran función teatral en uno de los principales teatros de esta capital a beneficio de los fondos del Comité.

También se procurará obtener de «Chocolate» y de su manager Pincho Gutiérrez una exhibición de boxeo con el mismo fin benéfico.

Las novenas que significaron su deseo de cooperar a esa serie de juegos son las del Vedado Tennis Club, Universidad, Beneficencia y probablemente Miguel Lloret.

La banda de la Beneficencia amenizó, ayer, la fiesta deportiva de los torcedores.

EL GREMIO DE ESCOGEDORES DE TABACO

Como todos los demás actos obreros, ha sido suspendida la junta general que el Gremio de Escogedores de Tabaco en Rama tenía convocada para la noche de ayer en la Sociedad de Torcedores.

CRONICA SOCIAL

TELESFORO COFFIGNY

Un año más y son doce, los que han transcurrido desde aquel inolvidable amanecer del primero de agosto de 1919, fecha de infinita tristeza, de agobiante recuerdo y de amargura indecible y desoladora.

Mi padre, hombre de resistente organismo, con un corazón propicio a todas las demostraciones de caballerosidad dormíase tranquilo y cristianamente en los brazos de la muerte inexorable.

El dolor, ese mal que se intensifica más en aquellos que se consagran al amor en la majestad de su hogar conturbando a mi pobre madre, que solícita y abnegada lo atendía, nos desgarraba el alma y convencía de lo infructuoso y vano de tantos empeños dispuestos por salvarle.

Muchos, incontables los amigos que desfilaron por nuestra casa, a su entierro se sumaron máquinas numerosas y tuvo flores lozanas y fragantes que colmaron su tumba.

Ahora que se cumple una docena de años de su sentidísima desaparición, contrito el espíritu y con igual fervor que en los momentos de la desgracia, acudimos a la Necrópolis de Colón, para orar junto a la bóveda en que descansan sus venerandos despojos.

Y cuando el crepúsculo va envolviendo las últimas claridades de la tarde, dejamos al solitario Camposanto, para volver a nuestra casa meditando en los ineludibles deberes de la orfandad.

Sea para él, el reino de los cielos.

LA BODA DE HOY

En plena tarde.
En la Iglesia de Jesús María y José, el enlace de la esbelta y bella señorita Anita Argüelles Abreu y el correcto joven señor Laureano Ortega Bango.
Apadrinarán el acto la señora Petra Abreu de Argüelles, madre de la novia y el señor Pastor Ortega, padre del novio.
Como testigos figurarán por Anita, los señores José Irene Aballí, Lorenzo Cárdenas y Felipe Q. Dueñas.
Por Laureano, los señores Eustasio García, Jesús Carballo y Juan Sardiñas.
Y en la corte de honor descollarán las señoritas María Julia Miranda, Esther Balmaseda, Ana Rosa Valdés y las simpáticas hermanitas Constancia, Restituta e Hilda Argüelles.
En Diaria 7 festejarán la boda.

EXCURSION

La intentan llevar a Varadero, los señores Nicolás Cuéllar y otros.
El domingo nueve de agosto.

EN LA TRIPICAL

La jira que celebra la veterana y prestigiosa sociedad «Maceo».
En la tarde de hoy.
Fiesta de embullo sin igual, a la que concurrirá el Comité de Damas, en pleno, presidido por la entusiasta señorita Magda Socarrás.

EN LA UNION FRATERNAL

Hubo exámenes de pruebas al finalizar el Curso Esrolar presente, en la Academia que en esta sociedad dirige el estimado maestro señor Ramón Cabrera.
El tribunal presidido por el distinguido profesor del Distrito de Marianao, señor Pedro Franco Rojas, el Secretario señor Pedro Oliva y el señor Cabrera de vocal, otorgaron los premios entre los más aprovechados alumnos.
Otro día daré los nombres de quienes por su aplicación los ganaron.

MAGNETIC SPORT CLUB

Celebrará junta general el día cinco esta sociedad.
Asuntos de importancia nos dice se piensa tratar por el Presidente de la misma doctor Juan Domingo Roche.
Se encarece la asistencia de todos sus asociados.

ENFERMA DE CUIDADO

Desde mediados de mes se encuentra sufriendo dolorosamente la señorita María Encarnación de la Rosa, maestra de Instrucción Pública.
En Jesús Peregrino frente al 93, pasa sus males la pobre joven que ha perdido en junio a su querida madre la señora Manuela Collazo viuda de la Rosa.
Delicadísimo su estado, que deseamos mejore cuanto antes.

EL DIA CUATRO

Estará de días la angelical y aprovechadísima niña Julita Boza Mesa Rodríguez.
Sus padres amantísimos, los esposos Ana Lola Rodríguez y doctor Felo Boza Mesa, la festejarán con una graciosa y simpática fiesta de niños.
Por anticipado la felicito.

INGLES CON DISCO FONOGRAFICO **MUESTRA GRATIS**
Metodo nuevo Garantizamos por escrito que Ud. hablara, leera y escribira correctamente el inglés en poquito tiempo, 20 años de éxito. Pida informes hoy.
INSTITUTO UNIVERSAL (P56) 1265 LEXINGTON AVE. NEW YORK
Sirvase enviarme sin obligación ninguna muestra gratis y completos informes:
Nombre............................ Dirección ....

FOLLETIN 25

EL DERECHO A LA FELICIDAD
(RECHT OP GELUK)

Novela
traducida del holandés por
P. BALAGUER
(De venta en la Casa Wilson, Obispo 52. Tel. A-2298.)
EDICIONES EDITA
Barcelona.

—Yo... yo no me lo perdonaré jamás... Yo era...

—¡Silencio! Que sea eso puro, Jorge! No hay nada impuro, nada indigno en tu amor hacia mí— dijo ella entrañablemente.

—¡No; Dios lo sabe! —dijo él solemnemente, alzando la cabeza y mirándola. Su mirada, su cara, que tan abatida parecía, hicieron brotar lágrimas en los ojos de ella.

—¡Mi amor! —susurró tomándole la cabeza y recostándola en su hombro. —¡Reposa ahora aquí! ¡Basta ya!

—¡Oh! ¡He padecido tanto en estos dos días! Sabía que mi amor estaba condenado y también sabía que tú eres intachable—susurró él. —¡Cómo he orado, Ada, cómo he pedido a Dios que me mostrara una salvación por tí!

—Nosotros nos pertenecemos ya el uno al otro; nuestro amor nadie puede arrebatárnoslo, y podemos esperar.

—¡No!—se lenvantó otra vez, dandose con las manos en la cara. —¡Aún no lo sabes todo! —gimió.

—¡Jorge, ven! —trató de atraerle hacia ella, pero él resistió.

—No, tú no sabes... ¡No hay esperanza! No puedo divorciarme si ella no consiente; no hay fundamento; sábelo bien, no hay motivo ninguno; todo le es ventajoso, y ella es más joven que yo, y muy cruel, y nunca consentirá. He estado a verla esta mañana; he dejado que fuese primero mamá y ofrecerle dinero; pero ella no quiso y entonces, esta mañana. . .

Ada sollozó: se sentía impotente contra aquel dolor que él mismo parecía buscar; no se entregaría él nunca a ella para dejarse consolar. Ella acariciaba aquella abatida cabeza.

—¡Jorge, cállate, por favor! ¡No quiero saber más!

—¡Bien; pero debes saber para poderlo juzgar; y si tú lo quieres, tendré que... Ella está dispuesta a dejarme libre, si ella..si yo..

—¿Qué, amor mío?

Ella se inclinó sobre él, desesperada porque no podía comprenderlo. Con un sobrehumano esfuerzo se dominó Jorge y levantó la cabeza.

—Ella quiere ser mi mujer un año.

Con dificultad balbuceó él aquellas palabras y su cabeza se abatió sobre su pecho, sus manos cruzadas en las rodillas. Pero ella había comprendido y se estrechó firmemente a él con la carita apretada contra su cabeza.

—¡Oh, mi amor! ¡Y mientras tú luchabas con todo ello, yo nada sabía, yo era muy feliz, completamente feliz.

El se arrodilló y la cogió las manos.

—¡Dilo otra vez!—imploró.

—¿Qué? ¿Que yo era feliz? Lo sabes muy bien, Jorge.

«Yo nada sabía, fuera de que te amo mucho; esto sí, esto lo supe desde el primer día y también que tú me amas tanto como yo a tí... Y tú.. ¡pobre, pobre amor mío...!

Los sollozos la ahogaban; recostó su mejilla contra la de él.

—Yo no sabía nada; yo pensaba que tú también eras feliz.

—¡De mí no importa! Pero eso, eso... Ada, eso es lo único que puede ayudarme, el pensar que tú, por largo tiempo, has sido completamente feliz; eso lo hace todo bueno. Yo., yo lo he merecido; es mi propia culpa, yo no puedo..

Pero no pudo seguir; le fallaron las fuerzas y vino la hora por la que Ada había anhelado cuando vió al extraño por vez primera; ahora podía consolarlo. Como a un niño lo tomó en sus brazos; lo acarició, y todo lo que había crecido en su corazón de amor y ternura en los meses de su trato con él en un más elevado mundo espiritual; toda la honda compasión que la última hora había despertado en ella, la desbordó en él. Impotente en su completo agotamiento espiritual y corporal, se reclinó contra ella. Apenas ella se movía, buscaba él sus manos y no hacía sino repetir: «Mi angel bueno, no me inquietes»... Aquella noche estuvo Ada desvelada muchas horas en la cama.

No eran los dulces ensueños de las pasadas noches los que la envolvían; el sufrimiento de aquel a quien amaba, pa recía levantar para siempre una barrera entre el pasado y el presente. La seriedad de la vida la seriedad en su más sombrío aspecto, el del error y el arrepentimiento imponente, se le había enfrentado, y la serena y pueril alegría de ayer, no irradiaría ya otra vez de sus ojos. Pero no obstante, era feliz; otra felicidad más honda, una felicidad casi solemne, había allá en su corazón; porque ella había obtenido el amor, que es el don más alto para un alma humana; aquel amor que todo lo comprende y todo lo perdona, y que puede sobrellevar toda carga.

CAPITULO XII

I

¡Anda angel mío!

«Son las dos de la noche! He hecho lo que te prometí; he tratado de dormir y no he podido. Y pues he estado desvelado los mismos pensamientos han acudido otra vez. Reina profundo silencio a mi rededor; la calmo se ha posado de nuevo en mí; ya puedo pensar lúcidamente y voy a decir lo que aún debo decirte, pero no podría si me encontrara ante tus ojos.

«¡Ada, yo no tengo derecho a la felicidad de poseerte, ningún derecho a tu amor!

«¡Ya lo sabes tod o! En lo tranquilidad que me concede ahora mi mente, comprendo cuánta doblez he tenido todos estos meses. Y tú lo sabes todo ahora pero un abismo que nos separa está a la vista. Mi amor a tí es una parte de mi alma. No ha brotado con sol y alegría; yo dejaré en olvido lo que yace detrás de mí, porque Dios, que me ha dado este amor, ha limpiado mi corazón, para bien de todo lo que aún había de impuro en mí. Mi amor a tí es una parte de mi alma, e inmortal. Y, sin embargo, nos separa un abismo.

«No es mi pasado. Yo lo recorrí ayer noche otra vez, y el recuerdo fué más de lo que podía yo soportar después de aquellos dos días, el recuerdo quedará punzándome siempre, y yo sé que las almas de aquellos que cayeron por mi ejemplo serán el peso que retenga mi alma abatida, hasta el fin de la vida. Pero yo sé que en el fondo estoy por encima de ese pasado; yo lo h desarraigado; me he librado de él, yo ya no soy lo que entonces fuí. Ada, tu amor, tu incomparable amor, que es el amor de un angel que no puede ver la maldad porque ésta a sus ojos no puede existir. Ada, tu santo amor, yo no lo merezco. Pero, sin embargo, no soy del todo indigno; si lo fuera, no podrías amarme.

«No, no es mi pasado el que nos separa, ¡es una ley! Esto es lo que me ha llevado a lo desesperación muchas veces en los últimos meses; yo me siento moralmente con derecho a tu amor, que mi derecho es irrealizable; que nuestra ley no halla aún suficiente fundamento para romper ese «santo matrimonio».

«Mientras lo escribo, me parece ello estúpido, imposible; todo lo que yo he sufrido en estos meses es sólo consecuencia de una definición legal que falta. Es monstruoso, pero es así.

«Y, Ada, esta ley nos separa.

«Porque yo soy casado, y me coloqué el lazo en tonta magnanimidad; los muchos años de parálisis espiritual, el martirio de los últimos días, me han enseñado de quién es el Poder; pero el lazo existe y no se puede romper. Nuestra ley me ata a ella, a pesar de su vida; a pesar de que ella está espiritualmente muerta, me me liga a mí, vivo. Hasta que aquélla que es mi mujer, perezca. Por que la condición... Ada, hay una cosa sagrada en mi pobre vida; mi amor a tí; para custodiar esa cosa sagrada, quiero sobrellevarlo todo; profanarla, no, no puedo.

«Por eso, mi amada, si bien nuestro amor es tan fuerte, no hay esperanza de que nosotros alguna vez o a lo menos por largos años podamos pertenecernos uno al otro; no hay probabilidad ninguna o casi ninguna de que nosotros alguna vez tengamos derecho a nuestra felicidad.

«Por eso...

«Ayer noche, en la debilidad producida por ese dolor que yo no podía soportar más, te rogué que no me molestaras. Y tú, tú has derramado misericordia sobre mí. Mi alma se dobla de rodillas ante tí en entrañable gratitud; lo que yo he sufrido por mi amor, está santificado por el tuyo pronto a sacrificarse. Pero, mi amada: yo no puedo aceptar tu sacrificio; yo me alejo de la felicidad a la que no tengo derecho alguno.

«Afuera está obscuro y silencioso. Así será mi vida si tú te alejas de mí. Lo que tú me hasdado, no puedes quitármelo más; cuando los recuerdos vengan a atormentarme, tus ojos me mirarán como ayer noche y mi pena se aliviará; cuando venga la desesperación por lo que hubiera podido ser y que nunca puede ser,

M.E.C.D. 2016

LINEA HOLANDESA AMERICANA

(HOLLAND AMERICA LINE)

El Vapor

"EDAM"

(De 17.000 toneladas)

Tan conocido del emigrante español saldrá de la Habana el día **3 de Agosto** EN VIAJE EXTRAORDINARIO

Para los puertos de

Vigo, Coruña, Gijón, Santander, Y ROTERDAM

El barco entero está repartido en camarotes de 2, 4, y 6 literas.

Cada pasajero va en camarote.

Excelente y abundante comida a la española, servida por camareros españoles.

Amplia cubierta de paseo y recreo con toldos.

Para informes dirigirse a:

R. Dussaq S. en C.

OFICIOS 24 y 26.— TELEFONOS A-5639 y M-6278.

HABANA

Vapores Correos de la Compañía Trasatlántica Española

SERVICIOS REGULARES MENSUALES DE PASAJE CARGA Y CORRESPONDENCIA

LINEA RAPIDA PARA VERACRUZ, NEW YORK Y NORTE DE ESPAÑA

Próximas salidas

Para VERACRUZ. 48 horas de viaje.		Para New York, Vigo, Coruña, Gijón Santander y Bilbao.	
«HABANA»	1 Jun	«HABANA»	10 Jun
«C. COLON»	2 Jul	«C. COLON»	10 Jul
«HABANA»	1 Ago	«HABANA»	10 Ago
«C. COLON»	1 Sep	«C. COLON»	10 Sep

LINEA PARA NEW YORK, CADIZ Y BARCELONA

Próximas salidas

«MARQUES COMILLAS»	1 Jun	«MARQUES COMILLAS»	1 Ago
«MANUEL CALVO»	16 Jun	«MANUEL CALVO»	16 Ago
«MANUEL ARNUS»	2 Jul	«MANUEL ARNUS»	1 Sep

MAGNIFICAS CAMARAS. AMPLIOS CAMAROTES Y COMEDORES PARA PASAJEROS EN TERCERA CLASE, SERVIDOS POR CAMAREROS. EXCELENTES MENUS CON VINOS

PARA MAS INFORMES:

MANUEL OTALUY

AGENTE GENERAL.

PALACIO LONJA. TELF. A-6588 Y A-7900. APARTADO 707. HABANA

COMPAGNIE GENERALE TRANSATLANTIQUE

VAPORES CORREOS FRANCESES

Bajo contrato postal con el Gobierno Francés

TODOS LOS VAPORES DE ESTA COMPAÑIA ATRACAN A LOS MUELLES DE SAN FRANCISCO O MACHINA

PROXIMAS SALIDAS

Para VERACRUZ		Para CORUÑA, GIJON, SANTANDER, PLYMOUTH Y EL HAVRE	
«ESPAGNE»	27 Julio	«ESPAGNE»	8 Agosto
«MEXIQUE»	3 Sepbre.	A las 12 del día	
«ESPAGNE»	3 Octub.	«MEXIQUE»	15 Sepbre
«MEXIQUE»	3 Nobre	«ESPAGNE»	15 Octbre

SESIONES DE CINEMATOGRAFO DIARIAS EN LOS VAPORES DE ESTA COMPAÑIA SEGUN CONTRATO CON LA CASA «PATHE».

IMPORTANTE

Buena comida a la española. — Camareros y cocineros españoles

LINEA DE NEW YORK AL HAVRE, PLYMOUTH Y BURDEOS

En esta Agencia se expiden pasajes por esta línea por los lujosos y rápidos trasatlántico franceses «Ile de France», «Paris», «France», «Lafayette» «De Grace» etc. etc.

Para más informes, dirigirse a:

ERNEST GAYE

O-Reilly No. 9. Apartado 1090. Teléfono A-1476

HABANA

EMPRESA NAVIERA DE CUBA, S. A.

Apartado No. 2490. Dirección Telegráfica: EMPRENAVE.

Claves en uso: A. B. C. 4a. y 5a. Edición. Western Union.

Walkins and Apendix

SAN PEDRO No. 6. — HABANA

TELEFONOS: A-6236, Pasajes y Fletes. A-5315. Información General. A-4730, Departamento de Tráfico. A-3966 Almacén. A-5634. Segundo Espigón de Paula. M-2860 Tercer Espigón de Paula.

VAPORES EN SERVICIO: «Presidente Machado» «Baracoa», «Cienfuegos». «Eusebio Coterillo», «Gibara», «Guantánamo», «Habana», «Joaquín Godoy», «Julián Alonso», «La Fe», «Las Villas», «Manzanillo», «Rapido» «Santiago de Cuba» y «Camagüey».

PUERTOS DE ESCALA: COSTA NORTE.— Puerto Tarafa, Nuevitas, Manatí, (Victoria de Las Tunas) Puerto Padre, (Chaparra), Gibara (Holguín Velasco Bocas), Vita, Banes, Nipe, (Mayarí Antilla Preston), Sagua de Tánamo (Cayo Mambí), Baracoa, Guantánamo, (Boquerón y El Deseo) y Santiago de Cuba.

COSTA SUR:— Cienfuegos, Casilda, Tunas de Zaza, Santa Cruz del Sur Manopla, Guayabal, Manzanillo, Campechuela, Media Luna, Niquero Ensenada de Mora y Santiago de Cuba.

COSTA NORTE DE VUELTA ABAJO.—Bahía Honda, Río Blanco Berracos, Puerto Esperanza, Santa Lucía, (Minas de Matahambre), Río del Medio, Dimas, Arroyos de Mantua y La Fe.

REPUBLICA DE HAITI.— Port-Au-Prince, Aux-Cayes.

REPULICA DOMINICANA.—Santo Domingo, San Pedro de Macorís y Puerto Plata.

PUERTO RICO:—San Juan, Aguadilla, Mayagüez y Ponce.

JAMAICA.— Kingston.

NOTA:—Las escalas de Port-au-Prince, Aux-Cayes (Haití) San Pedro de Macorís, R. D. Aguadilla, Mayagüez y Ponce P. R. Kingston, (Jamaica) son eventuales, esto es se harán cuando el pasaje o la carga lo amerite.

REMATE DE PRENDAS

Que se efectuará el día 8 de Agosto de 1931 a las nueve de la mañana en el BANCO DE PRESTAMOS SOBRE JOYERIA, de las prendas procedentes de contratos vencidos.

BANCO DE PRESTAMOS SOBRE JOYERIA, S. A.

Consulado número 111, casi esquina a San Rafael. Tel. A-9982

N. GELATS & Co'

Habana — BANQUEROS — Aguiar 106-108

Vendemos cheques de Viajeros Pagaderos en todas partes del mundo y Cartas de Crédito Circulares en las mejores condiciones.

"SECCION DE CAJA DE AHORROS"

Recibimos Depósitos en esta Sección Pagando de 3 por 100 Anual.

Todas estas operaciones pueden efectuarse también por correo.

CERRO SOCIAL

RESTABLECIDO

En vías de franco resablecimiento se encuentra nuestro estimado amigo el pundonoroso teniente del Ejército Nacional señor Miguel Pascual Suárez.

Con gusto consigno esta buena nueva para conocimiento de sus numerosas amistades.

Enhorabuena.

ONOMASTICO

Días pasados celebró su fiesta onomástica la distinguida señora Carolina Fuentes de Vega, madre amantísima de nuestro estimado compañero en la prensa, el joven Wilfredo F. Vega; por tal motivo fué muy felicitada la distinguida dama en su residencia de la calle de Velarde, en esta barriada.

A las felicitaciones recibidas por la señora Fuentes de Vega, uno las mías muy sentidas y estimadas.

MARAVILLAS

Ha causado verdadera extrañeza en esta barriada y principalmente de los asiduos concurrentes al cine «Maravillas», el hecho de que el señor Menéndez, actual empresario, que cuenta con toda la simpatía y complacencia del público, haya delegado sus funciones en el señor Viñalet, persona que no goza —al decir del público que a «Maravillas» concurre— de toda la deferencia, de toda la confianza, que en el señor Menéndez tenían depositada.

A título de información y sin hacer comentario alguno, doy a conocer en esta Sección, estos justísimos deseos de los que concurren a ese Cine, esperanzados en que el señor Menéndez, desistirá de que el señor Viñalet continúe en la Administración del «Maravillas», para bien de la Empresa y para satisfacción de los concurrentes a ese Cine.

Estanislao VEGA

SE PIDE CONDENA DE DOS AÑOS PARA UN COMANDANTE Y UN PILOTO DE AVIACION

S. CLARA, agosto 2. — Nos participa el conocido criminalista doctor Rafael García Pérez, quien figura como acusador privado en la causa 1040 del pasado año del juzgado de esta ciudad, por el delito de amenazas condicionales contra los acusados Guillermo Santa María Villa, comandante del Ejército Nacional y Rodolfo Herrera Rodríguez oficial piloto aviador, que ha elevado a definitiva sus conclusiones provisionales, solicitando sean condenados los referidos militares a 2 años 4 meses y 1 día de prisión correccional.

Funda los hechos el letrado en que en los momentos en que viajaban por la ruta central el 28 de octubre del pasado año se encontraba el subcontratista de obras Santiago Rodríguez Pérez, descargando un camión de materia rocosa en el tramo comprendido entre Jicotea y Esperanza, y le exigieron en mala forma que quitara el camión de la vía, y como éste les suplicara una demora para realizar la descarga, lo intimidaron con el revólver que portaban para que cumpliese inmediatamente la orden, evitando la agresión algunos obreros. El juicio se verá en septiembre próximo ante audiencia pública.

Especial.

APARECIO AYER EL PRIMER NUMERO DE «LA SONRISA»

Se ha publicado el primer número de la nueva publicación semanal «La Sonrisa», revista de arte, humorismo y frivolidad, que dirigen los conocidos compañeros Ramón Rubiera, S. Ferrufino y Lisandro Otero.

«La Sonrisa» es una revista llena de amenidades, gracia fina, dibujos de gusto y material de lectura para todos los gustos. Se publica los sábados.

Larga y próspera vida deseamos al nuevo colega.

PROFESIONALES

DRES. EN MEDICINA

DR. A. MARTH ARANGO

VIAS URINARIAS y enfermedades venéreas. Consultas de 4 a 6 p. m. Neptuno 230. Teléfono U-4773.

P. 29554 14-13 Ag.

DRA. CATALINA Pozo Gato. Partos, Enfermedades de Señoras y de la sangre. Flujos crónicos. Trastornos de la Menstruación. Esterilidad. Menopausia. Vías respiratorias y digestivas. Niños. Consultas diarias de 12 a 3 y de 6 a 8 p. m., en San Francisco 199 esquina a Novena, (Lawton) Lunes, Miércoles y Viernes de 3 a 6 en Revillagigedo 52. Turnos de $0.50, $1.00 y $2.00. Tel. X-1015.

Prof. 31762 28-27 Ag.

DR. MANUEL LOPEZ PRADES

Graduado Madrid y Habana, cuarenta años ejerciendo enfermedades de la sangre, pecho. Señoras y niños (partos), tratamiento especial curativo afecciones genitales femeninas. Consultas diarias: 9 a 11 y 1 a 5. Gratis: martes y viernes. Amistad. 95 altos. A-0594.

P. 29781 15-14 ag.

DR. FRANCISCO J. DE VELASCO

Corazón. Pulmones. Estómago. Intestinos.

DR. RUBEN DE VELASCO

Corazón. Pulmones. Enfermedades de los niños.

Consultas de 12 a 2 y de 1 a 3. Días laborables. Horas especiales previo aviso.

Salud 34. Tel. A-5418.

Profs. 29899 16-15 Ag.

DR. FUMERO CONDE

Máximo Gómez número 250 bajos. Médico Cirujano. Especialista en niños y vías digestivas. Consultas de 9 a 12 y de 2 a 6. Hace visitas a domicilio. Tratamiento curativo de la colitis.

Profs. 31617 27-7 Ag.

CIRUJANOS DENTISTAS

DR. VALDES MOLINA

DENTISTA, GALIANO 9-A, ALTOS. Dentadura $15.00. Puentes $5.00 pieza. Empastadura $2.00. Limpieza $3.00. Consulta de 8 a 7 p. m. Se garantiza. Tel. A-8583.

Profesional 27973 4-3 Ag.

GIROS Y LETRAS

J. BALCELLS Y CIA.

S. en C., San Ignacio 33. Hacen pagos por el cable y giran letras sobre New York, Londres, París y sobre todas las Capitales de España, Isla Baleares y Canarias. Agentes de la Compañía Inglesa de Seguros Contra Incendios «The Royal» Administración de Bienes.

12371 1 Ab. 30 Sep.

CAJAS RESERVADAS

Las tenemos en nuestra bóveda, construídas con todos los adelantos modernos y las alquilamos para guardar valores de los interesados. En esta oficina daremos todos los detalles que se deseen.

N. GELATS Y COMPAÑIA

106 Aguiar 106 esquina a Amargura

G. y L. 28311 6-5 Ag.

ALQUILERES

A-1. Habana.

ALQUILO Cuba 39 primero y segundo piso, sala, comedor, cinco habitaciones, doble servicio sanitario y cocina. 34 pesos. Llave bodega esquina. Informes Grandes Almacenes, El número 15, Monte 15. A-2803.
A1 31724 28-5 Ag.

45 PESOS, segundo piso, Compostela 109 y Muralla, saleta, sala, 5 grandes cuartos, comedor, baño completo, cocina, servicio criados, agua, llaves bajos, La Elegante. I-1377, último precio.
A1 32496 1 ag 9

40 PESOS Zanja 121 y 123, local para taller o garage. Bien situado. Telf. F-5113.
A1 32445 1-4 Ag.

VIRTUDES 150, altos entre Oquendo ACABADOS de fabricar, elegantes pisos en el nuevo edificio de las Religiosas Clarisas, frente al antiguo Convento, Cuba esquina a Sol. Los mejores y más baratos en la ciudad. Desde 30 pesos hasta 55 pesos, tres y cuatro habitaciones. Informa: Dr. Arturo Fernández. Habana 86. lunes, miércoles y viernes de 3 a 6.
A1 32404 1-11 Ag.

BELASCOAIN 28, entre San Rafael y San Miguel, se alquila un primer piso compuesto de sala, recibidor, comedor, cocina, cinco cuartos, baño moderno, servicios para criados. Informan, peletería La Americana. U-5117.
A1 32394 1-4 Ag.

VIRTUDES 150 altos entre Oquendo y Marqués González, 42 pesos, sala, comedor corrido, cuatro cuartos. Llave en los bajos. Informan: F-2313.
A1 32393 1-5 Ag.

GALIANO 1-A.
Esquina a Malecón, sala, comedor, dos cuartos, cocina, patio y agua abundante, 30 pesos. Informa: Sr. Pasarón, San Rafael 39, altos.
A1 32381 1-11 Ag.

GALIANO 1-C.
Entre San Lázaro y Malecón, sala, comedor, tres cuartos, cocina y servicios y un salón alto. Informa: Sr. Pasarón. San Rafael 39, altos.
A1 32382 1-11 Ag.

ALQUILO altos, sala, comedor, dos habitaciones, cocina, servicios, 25 pesos, San José 158-A., esquina Espada. Informes: I-6366. Llaves, cartel indica.
A1 32446 1-6 Ag.

SE ALQUILAN los bajos de Oquendo 8 entre Animas y Virtudes. Sala, comedor, tres grandes cuartos, baño intercalado y demás servicios, gana $32. Telf. U-7044.
A1 32477 1 ag 4

SAN FRANCISCO número 17 entre Neptuno y San Miguel, sitio inmejorable, hermosa casa compuesta de sala y comedor amplios, tres cuartos, baño completo, patio y cocina, escalera azotea, precio rebajadísimo. Informa, Goizueta, F-3937.
A1 32490 1 ag 6

SE ALQUILAN en O-Reilly 5 entre San Ignacio y Cuba, bonitos locales para oficinas o comisionistas, con el terreno que necesiten para depósito si lo necesitan, precio cualquiera, hay departamentos en los altos para matrimonios.
A1 32489 1 ag 6

ACCESORITAS muy frescas y claras, precio de situación, alquilo en Infanta 55 entre Estrella y Maloja. Informes, Rivas, U-2103.
A1 32485 1 ag 6

Casas de Balcells

CARDENAS 1. Se alquila el amplio, cómodo y fresco primer piso alto con sala, recibidor, tres cuartos, cuarto de baño, cuarto y servicio para criados, en $45.

CARDENAS 25. Hermosos altos que tienen sala, recibidor, comedor, baño, tres cuartos y uno en la azotea, se alquilan en $48.

CASTILLO 19, Amplio local, inmediato a la Calzada del Monte, propio para industria o comercio, se alquila en $60.

COMPOSTELA 20. Se alquilan los altos con sala, comedor, tres cuartos y servicios, en $40.

COMPOSTELA 57. Próximo a Obispo, se alquila este local propio para establecimiento.

LAGUNAS 111. Planta alta, con sala, comedor, recibidor, tres cuartos y cuarto de baño, en $38.

OBRAPIA 93. Amplio local apropiado para garage, almacén o industria en $90.

PRADO 96. En la acera de la sombra se alquilan los dos pisos altos, cada uno con tres cuartos dormitorios, sala, saleta, recibidor, despacho, comedor, baño intercalado, cocina de gas, despensa, cuarto y servicio para criados, en $140 el primer piso y $120 el segundo.

PROGRESO 15 y 17. Se alquilan los primeros pisos altos de ambas casas, con sala, saleta, comedor, cuatro cuartos y baño intercalado, en $55.

ROMAY entre Monte y Omoa. Se alquilan varias casas del número 30 al 40, con sala, comedor, tres cuartos y servicios, en $26.

SAN LAZARO 309. Se alquilan los altos de esta céntrica casa con sala, comedor y dos cuartos, en $36.

SOLEDAD 36 entre Salud y Jesús Peregrino, se alquilan varias casas con sala, comedor y tres cuartos, en $31 y en la propia manzana otras de $28 y $25. Departamentos en el Pasaje a $16.

TROCADERO 67, altos y bajos. Se alquilan ambas plantas con sala comedor, tres cuartos, cuarto de baño, servicios y bomba para elevar el agua.

CALLE 23 número 183. Inmediata a la calle I, se alquila en el Vedado, la planta baja de esta hermosa casa con espaciosa sala, amplio comedor, habitaciones para criados y garage para dos automóviles, en $115.

JUAN DELGADO y LIBERTAD. Se alquilan varias casitas con sala comedor, dos cuartos, baño intercalado y jardín, en $25.

PARA Informes sobre las anteriores casas dirigirse a J. Balcells y Cía., San Ignacio 33. A-2766.
A1 CT 1 ag 9

ALQUILO, regalados, lujosos altos, Oquendo 30, entre Zanja y Salud. Sala, tres cuartos grandes, baño intercalado, comedor, baño, cuarto criados. Llaves e informes en la misma.
A1 32465 1 ag 4

O-REILLY 82, ESQ. A VILLEGAS
Se alquila el primer piso, por Villegas, el tercero por O-Reilly. La llave en los bajos. Telf. I-3407.
A1 32460 1 ag 4

SE ALQUILAN los bajos y altos de Oquendo 12 entre Animas y Virtudes, a dos cuadras del parque Maceo, compuesto cada casa sala, comedor, tres grandes cuartos y demás servicios, gana $30 cada una, teléfono U-7044.
A1 32478 1 ag 4

PROXIMO comercio y oficinas, alquilo tercer piso, Aguiar 47. Sala, antesala, comedor, cinco habitaciones, doble servicio, etc. Llave e informes en los bajos. Telf. A-3910.
A1 32499 1 ag 5

PRECIOSO principal, Aramburo y S. José, reajustado, en 43 pesos, lujoso baño y demás. Telf. A-6359.
A1 32502 1 ag 4

REBAJADOS. A tres cuadras del parque Central: Amargura 88, alquilo los bajos modernos, propios para profesionales u oficinas, tres habitaciones, sala, comedor y doble servicio. Informan, altos, M-8994.
A1 32494 1 ag 5

CASTILLO, casi esquina a Monte, buenas casas, altos y bajos, independientes, de sala, comedor, baño completo, cuatro cuartos grandes. Informes: Máximo Gómez 407.
A1 32359 1-4 Ag.

O-REILLY 69, esquina Villegas, un bonito alto, propio para Oficinas, Notaría, punto céntrico, barato. Llaves, informes, barbería.
A1 32362 1-4 Ag.

AGUIAR 43, un bonito alto, barato, lujoso, sala, saleta, comedor, baño intercalado de lujo, tres cuartos. Se alquila barato. El Encargado.
A1 32361 1-4 Ag.

SE ALQUILA la casa San Joaquín 28, a media cuadra de Monte, con sala, comedor, dos cuartos y cocina.
A1 32366 1-5 Ag.

SE ALQUILA la casa San Joaquín 26, con sala, comedor, dos cuartos y cocina. Se da barata.
A1 32367 1-5 Ag.

SE ALQUILA barata, la casa Suárez 115, con sala, comedor, cinco cuartos, dos cocinas y dos servicios, propia para dos familias.
A1 32369 1-5 Ag.

ACCESORIA-C., Oquendo 13-A., entre Salud y Jesús Peregrino, sala, cuarto, comedor, cocina, patio. Informes: Mueblería La Moda, Galiano y Neptuno. A-4454.
A1 32372 1-6 Ag.

VIRTUDES 143-E., esquina Gervasio, alquilo hermosa casita, primera planta, sala, comedor, un cuarto, baño y cocina. Informan en la bodega.

Gangas
Se Alquilan

CASAS

Ave. 2ª entre 12 y 13	$ 60.00
Consejero Arango 11	$ 30.00
14 y 3ª	$ 55.00
Correa 5, altos	$ 28.00
Lindero 24, letra C. E. y F.	$ 22.00
Martí 67	$ 25.00
Omoa 81F	$ 22.00
8ª entre 5ª y 7ª	$ 35.00
Someruelos 7, 10	$ 30.00
Tejadillo 11-A	$ 40.00
22 núm. 24-A., altos	$ 25.00
Genios y Morro, apartamentos	$ 40.00

LOCALES

Concordia 12, bajos	$ 30.00
18, entre 9 y 11	$ 30.00
Genios y Morro	$ 25.00
O-Reilly 13, izquierda	$ 50.00
O-Reilly 13, derecha	$ 35.00
San Ignacio 25	$120.00
20 y 21	$ 10.00
Zulueta 32, Dep. Nº 3 y 4	$ 50.00
Zulueta 32, Dep. Nº 5	$ 25.00

HABITACIONES

H. entre 5 y 7	$ 8.00
O-Reilly 72	$ 8.00
Peñalver 116	$ 5.00
S. Bernardino 93	$ 4.00
Velázquez 91	$ 5.00
Zanja 111 y 115	$ 5.00

A-4358 M-6263 M-2096

SE ALQUILA altos del "Palacio de las Corbatas", Galiano y Salud, sala, comedor, dos cuartos, cocina con calentador y baño moderno; mucha agua y ventilación.

MURALLA 83, altos, compuestos de sala, cuarto gabinete, recibidor, cuatro grandes habitaciones, habitaciones de criados independientes etc. La llave en la Locería. Informes: Tel. M-9093.
A1 31892 29-13 Ag.

SE ALQUILA Prado número 16, altos, entre Cárcel y Genios. Informan: Tel. M-1109.
A1 31851 29-3 Ag.

CARDENAS 15 (BAJOS)
Sala, saleta y tres cuartos, 28 pesos. Informan en Aguila 213. Peletería «La Horma Grande».
A1 31907 29-4 Ag.

REINA-Galiano, cerca, alquilo bajos Estrella 58, entre Manrique San Nicolás, sala, comedor, cuatro cuartos, cocina, servicios, patio. Llave, bodega. Informan: F-1253 M-9457.
A1 31706 28-3 Ag.

ALQUILO casas, soledad 23, bajos, entre Jesús Peregrino y Pocito, moderna, grande y de lujo. Pezuela 20-A entre Primelles y Prensa; Estévez 147 casi esquina a Arango; Vailen esquina a Atlanta, Arroyo Apolo; Avenida Tercera, entre 6 y 7, Buena Vista. Detalles: Tels. M-5274 e I-4222.
A1 31694 28-5 Ag.

VILLEGAS 35 entre O-Reilly y Progreso, altos y bajos, sala, comedor, un cuarto, demás servicios. Llave en el 37. Informes: F-2608.
A1 31697 28-3 Ag.

SAN NICOLAS 90, en 40 pesos, se alquila el alto, con sala, comedor, tres habitaciones y baño. La llave en la bodega. Informan: Tel. F-3040.
A1 32039 30-5 Ag.

SE ALQUILA: Jovellar 51 y 53, casas de sala, comedor, dos habitaciones, baño y cocina a 32 pesos. Llaves en las mismas Tel. M-9837.
A1 32224 31-3 Ag.

LUZ 22, altos se alquila cerca de Obras Públicas y Secretaría de Justicia, sala, comedor, tres habitaciones, demás servicios. La llave en los bajos. Informan: F-4221.
A1 32206 31-4 Ag.

SE ALQUILAN: Jovellar 27, entre Aramburo y Hospital, casa de sala, comedor, dos habitaciones, baño y cocina 32, 35 y 37 pesos. Llaves en las mismas. Tel. M-9837.
A1 32222 31-3 Ag.

SE ALQUILAN: Jovellar 12, entre Aramburo y Hospital, segundo piso, recibidor, sala, tres habitaciones, baño, comedor, cocina, cuarto y servicio criados. 55 pesos. Llaves en la misma. Tel. M-9837.
A1 32221 31-3 Ag.

SE ALQUILAN: San Lázaro número 488 entre Espada y Hospital, dos pisos de sala, recibidor, dos habitaciones, baño y cocina. 35 y 37 pesos. Llaves en las mismas. Tel. M-9837.
A1 32231 31-3 Ag.

SE ALQUILAN: Vapor 45 y 47, entre Espada y Hospital, casas de sala, comedor, dos habitaciones, baño y cocina, 30 y 32 pesos. Llaves en las mismas. Tel. M-9837.
A1 32226 31-8 Ag.

SE ALQUILA Animas 150 entre Gervasio y Escobar, un piso de recibidor, sala, tres habitaciones, baño, comedor, cocina, servicio de criados, 50 pesos. Llaves en la misma. Tel. M-9837
A1 32238 31-3 Ag.

SE ALQUILAN: Jovellar 30 y 51 entres Espada y Hospital, casitas de sala, dos habitaciones, baño y cocina 20 y 23 pesos. Llaves en las mismas Tel. M-9837.
A1 32237 31-3 Ag.

SE ALQUILAN: Jovellar 53, entre Espada y Hospital, casitas de sala, dos habitaciones, baño y cocina, con luz a 18 y 20 pesos. Llaves en las mismas. Tel. M-9837.
A1 32236 31-3 Ag.

SE ALQUILAN: Vapor 43 entre Espada y Hospital, casitas de dos habitaciones, baño y cocina, con luz a 10, 14 y 15 pesos. Llaves en las mismas. Tel. M-9837.
A1 32235 31-3 Ag.

SE ALQUILAN: San José 111, entre Oquendo y Soledad, casitas de sala, dos habitaciones, baño y cocina, 20 pesos. Llaves en las mismas. Tel. M-9837.
A1 32234 31-3 Ag.

PRADO 107: Se alquilan los pisos principal y segundo, juntos o separados. Se compone cada uno de sala, recibidor, ocho habitaciones amplias, baño, hall, comedor y cocina, propio para Asociación o Club. Se admiten proposiciones. La llave en Empedrado 16. Informan: Bufete de Arellano. M-3936.
A1 32398 1-15 Ag.

ALQUILO bajos y altos, Perseverancia 9, sala, comedor, tres cuartos, baño y cocina. Llave: bajos, izquierda. Informes: Manzana de Gómez 266
A1 32391 1-9 Ag.

SAN LAZARO 288
Casi esquina a Lealtad, se alquilan los frescos y bonitos altos. Informan Reina 82, teléfono A-1805.
A1 32462 1 ag 5

SE ALQUILAN: Jovellar 30 y 32, entre Espada y Hospital, casas de recibidor, baño, cocina y cuarto y servicio de criados, 40 y 45 pesos. Llaves en las mismas. Tel. M-9837.
A1 32225 31-3 Ag.

SE ALQUILAN dos pisos independientes, edificio nuevo Espada número 9, ambos, segunda planta. Tienen sala, comedor, cocina de gas, baño moderno intercalado, cuatro habitaciones, servicio de criados. Precio: 50 pesos. La llave en azotea. Telf. A-5540.
A1 32276 31-5 Ag.

MALECON 236, bajos, entre Manrique y Campanario, sala, dos habitaciones, comedor, baño y cocina gas. Llaves: Camapanario 24. Informes: Habana 186. Telf. M-1541.
A1 32277 31-7 Ag.

ALQUILO punto ideal. San Miguel 308, esquina Mazón, rodeado árboles, altos nuevos, sala, comedor, cuatroc uartos, baño intercalado, servicio criados. (Mercaderes Obrapía). M-4260 I-6349.
A1 32255 31-4 Ag.

ALQUILAMOS casas modernas bien situadas Habana y Luyanó. 20, 30, 35, 40, 50 pesos. Informes por teléfono. Ferretería Belascoaín esquina San Rafael. U-5215.
A1 32278 31-10 Ag.

INDUSTRIA No. 27
Entre Refugio y Genios. Se alquila el piso alto de esta casa con comodidad para regular familia, tres habitaciones, sala y saleta en el alto y dos en la azotea. Las llaves en la bodega de esquina a Refugio. Informes. San Pedro número 6. Teléfono A-9619. Dr. Arturo A. Vázquez.
A1 31409 26 ag 3

O-REILLY No. 22
Se alquila este hermoso piso alto, con diez habitaciones y demás servicios para familia: las llaves en el almacén de víveres finos del frente. Informan, San Pedro número 6. A-9619.
A1 31411 26 ag 3

SAN JOSE 7, entre Aguila y Galiano, se alquila segundo piso, sala, saleta, tres cuartos, baño, cocina, servicio y cuarto criados. Llave: bajos, Paragüería Francesa.
A1 31511 27-3 Ag.

O'REILLY 40, esquina Aguiar. Modernos pisos propios para oficinas y profesionales. Precio reducido, $55. Informan en el elevador.
A1 28643 8-10 Ag.

MAGNIFICAS casas. Nuevas. Precio de situación desle veinticinco pesos: Calle Nueva Pilar esquina Manglar. Llaves misma casa alto, número 4. Informes. Tel. F-2836.
A1 32083 30-14 Ag.

OBRAPIA NUMERO 51 ENTRE HABANA Y COMPOSTELA
Se alquilan los bajos de esta hermosa casa divididos en dos locales para almacén: uno grande y otro pequeño: ambos con servicios completamente independientes, pudiendo comunicarse si así interesase; las llaves en la panadería La Caoba, Obrapía número 42. Informes, San Pedro número 6; teléfono A-9619.
A1 31415 26 ag 3

SAN PEDRO Nos. 24-26
Se alquila el hermoso alto izquierda de esta casa, frente a la brisa y a la plazoleta de Luz, cuenta con comodidades para larga familia, bufete, consultorio, consignación de vapores, etc., etc., dotado de agua en abundancia y cuatro amplias habitaciones en la azotea. Las llaves e informes en San Pedro número 6, doctor Arturo A. Vázquez, teléfono A-9619.
A1 31416 26 ag 3

CRISTO No. 2
Se alquila el piso bajo de esta casa con comodidad para corta familia. Las llaves e informes en San Pedro número 6. Dr. Arturo A. Vázquez. Teléfono A-9619.
A1 31407 26 ag 3

CORRALES 52
Fresquísimos altos, alquiler módico, exclusivamente para persona que ofrezca sólidas garantías. Teléfono: M-1458.
A1 31269 25-3 Ag.

SE ALQUILA una accesoria en Jesús Peregrino y Santiago. Precio de situación. Informa: Luis González Tel. U-1157.
A1 31750 28-3 Ag.

ALQUILO Cárdenas 57, altos, 42 pesos, esquina Gloria, botica, sala, cuatro cuartos, comedor, cocina gas y carbón, baño, agua, motor, llave botica. Informan Bernaza 23. Tintorería.
A1 32055 30-3 Ag.

ALQUILO por 20 pesos una casa de dos cuartos, sala y comedor, cocina y servicios en Pajarito, entre Clavel y Díaz Blanco. Informan en la bodega la esquina. F-6917.
A1 32056 30-9 Ag.

SE ALQUILAN altos, Oquendo 4 y medio, entre Virtudes y Concordia. Tres amplios cuartos, espaciosa sala, comedor y azotea. Demás servicios. Precio 33 pesos. Informan: F-4079.
A1 32071 30-4 Ag.

SE ALQUILA casa, en lo mejor de la Habana, Animas y Soledad, sala, saleta, dos cuartos, baño, cocina y buen patio. Informan: I-6349. P. Pérez.
A1 32085 30-7 Ag.

PISO EN LA HABANA
San Lázaro 299-A
Sala, saleta, comedor, cuatro cuartos baño moderno.
THE TRUST COMPANY OF CUBA
Informes en el Departamento de Bienes
Obispo 53. M-6917
A1 31568 27-6 Ag.

SE ALQUILAN los hermosos altos de Bruzón número 33 B., entre Luaces y Montoro, con recibidor, sala, tres cuartos, baño intercalado, cuarto y servicio dec riados, terraza, cocina de gas. Para informes al Tel. U-1859.
A1 31248 25-3 Ag.

AVISO: Terminadas reformas, alquilo altos y bajos. Casas San Francisco número 3, entre Jovellar y San Lázaro. Llaves en las mismas, de 1 a 5. Informes: Penabad. M. Colón, por Monserrate, puesto frutas. M-8162.
A1 31744 28-5 Ag.

VIRTUDES 123 altos, sala, cuatro cuartos, comedor, cocina, baño y servicio. Llave en los bajos e informes: Tel. A-2950.
A1 28948 10-9 Ag.

SE ALQUILA muy barata, propia para hotel con esquina fraile, en la ciudad de Cárdenas lugar céntrico. Para informes: Juan A. Camacho, Aparatado número 1078. Habana.
A1 32218 31-7 Ag.

SE ALQUILA en 25 pesos, Carmen 8 entre Belascoaín y Lealtad, sala, comedor, tres cuartos grandes, cocina, servicios, patio grande, mucha agua. Llave en la bodega. Informan: Lealtad 238. A-2689 U-2256.
A1 32279 31-3 Ag.

EGIDO 65
Esquina a Merced, con frente a tres calles, se alquilan los altos muy frescos, con agua abundante, propios para profesionales por llevar 30 años de lo mismo o para particular. Precio barato. Informan en los bajos, café.
A1 31737 28-3 Ag.

SE ALQUILAN los altos y bajos de la bonita casa Perseverancia 6, tiene sala, saleta, tres cuartos. Informan en la misma, de 8 a 11 y de 2 a 5.
A1 31842 30-3 Ag.

CRISTO 30
Se alquila el primer piso de Cristo 30, tiene sala, recibidor, tres habitaciones, cuarto y servicio criada, comedor, baño intercalado. Llaves: Cristo 28, segundo piso.
A1 31287 25-4 Ag.

SE ALQUILA en Genios 16 y medio, entre Prado y Morro, un local propio para negocio. La llave en los altos. Informan: M-8014.
A1 31541 27-2 Ag.

SE ALQUILA barata, la casa Sol 117, propia para inquilinato, con catorce habitaciones.
A1 32368 1-5 Ag.

SE ALQUILA, Belascoaín 125, entre Reina y Estrella, primer y tercer piso, en 40 y 35 pesos, acabado de fabricar, con sala, comedor, tres habitaciones, baño intercalado con calentador, cocina gas. Está sin estrenar. Más informes: Manzana de Gómez 240 Tel. A-4893.
A1 32046 30-7 Ag.

SE ALQUILA, en San Lázaro número 305, bajos y piso primero, en 55 pesos y segundo en 45 pesos, modernos, con hall, sala, gabinete, cuatro habitaciones, cocina de gas y cuarto con servicio de criados. Informan: Manzana de Gómez número 340. Tel. A-4893.
A1 32048 30-7 Ag.

LAGUNAS 60, letra G. dos casas modernas, primer y segundo piso, sala, comedor, dos cuartos, baño intercalado. Baratas. Informan Cerro 532, teléfono I.-1002. La llave en la misma, primer piso.
A1 31874 29-7 Ag.

TEJADILLO 34 altos, sala, comedor, tres cuartos, baño intercalado, calentador, cuarto y servicio de criados, 55 pesos. La llave en la misma. Informes: Obispo 16.
A1 32099 30-6 Ag.

ALQUILO modernos y frescos bajos de Marina número 44, compuestos de sala, comedor, dos habitaciones, baño intercalado, cocina, patio y servicios de criados. Informan, Belascoaín 48. Ferretería Capitolio.
A1 32121 30 ag 7

SITIOS 12. A unos pasos de Angeles y Monte, tranvías en la esquina, habitaciones lindas y frescas. a $9.
A1 32179 30 ag 3

CAMPANARIO 48, primer piso, fresquísimo, esquina Virtudes, alquilo cuatro habitaciones, sala, comedor, recibidor, dos baños, cocina. Llave, bodega, enfrente. Informes, Neptuno 106, alquiler módico. A-4480, ferretería.
A1 32122 30-4 Ag.

LOS espaciosos altos de Reina 89, donde estuvo la Legación de Italia se alquilan en 150 pesos, también se alquilan los bajos en 125 pesos. Tienen numerosos departamentos. La llave en la misma. Para más informes: bufete del Dr. Julio A. Arcos, calle de Oficios núm. 12.
A1 31772 28-4 Ag.

SE ALQUILA, en Estrella 237, altos y bajos, entre Infanta y Ayesterán, tiene sala, saleta, tres habitaciones, baño y cocina de gas. Informa: Luis González. U-1157.
A1 31751 28-3 Ag.

EDIFICIO CAGIGA. En Monte, Matadero y Cristina, al lado del Mercado Unico, se alquilan casas modernas de 2 y 3 habitaciones. Alquilamos en Estévez y Cádiz casas, a 16 y 22 pesos, se alquila una espaciosa nave en San Felipe y Ensenada. Informan, Cristina 4 B, Telf. A-6760
A1 31486 27 ag 11

ALQUILO en 30, 40 y 50 pesos, altos y bajos en San Rafael 143, 153 y 165, entre Lucena y Marqués González; Marqués González 6 entre San Rafael y San José y Zanja 108 esquina Oquendo, con sala, comedor, tres o cuatro cuartos y servicios. Las llaves en la misma. Informes: Obispo 16.
A1 32105 30-10 Ag.

SE ALQUILA el primer piso de la casa de Lagunas número 68, entre Gervasio y Belascoaín, es muy hermoso y fresco, compuesto de sala, saleta, cuatro cuartos, baño, cocina y comedor. Precio 58 pesos. La llave en la misma. Informan: Tel. A-9895.
A1 31141 24-3 Ag.

SANTA CLARA 29, altos, entre San Ignacio e Inquisidor, tres habitaciones, agua caliente, cuarto y servicios de criados. Informan: Tel. A-1051. Llaves en los bajos.
A1 32147 30-9 Ag.

ALQUILO en 43 pesos altos de Lealtad 81 entre Concordia y Virtudes, sala, comedor, tres cuartos, baño. La llave en la bodega esquina Concordia. Informes: Obispo 1.
A1 32100 30-6 Ag.

45 PESOS, Concordia 179, altos, entre Soledad y Aramburo, sala, recibidor, comedor, seis habitaciones, baño, cocina. Informes: Mueblería «La Moda». Galiano y Neptuno. A-4454.
A1 31947 29-3 Ag.

SE ALQUILAN los altos de San Lázaro 181 y los bajos del 183. Sala, saleta, 3 cuartos, baño moderno, precio de situación. Llave informes bodega. Perseverancia.
A1 31983 29 3 Ag.

SE ALQUILA Aguila, 307, entre Misión y Esperanza, segundo piso; sala, saleta, cinco cuartos, baño completo intercalado. Precio $45. Teléfono U.-7303. Escobar, 10, altos.
A1 31939 29 3 Ag.

SE ALQUILA Calzada de Infanta 52 entre Desagüe y Benjumeda, modernas, ventiladas casas, altos y bajos, tres cuartos, sala, saleta, comedor, cocina y baño. 34 pesos. Informan: U-1177.
A1 31933 29-8 Ag.

EN PEÑALVER número 100, bajos, casi esquina a Belascoaín, se alquila una hermosa casa compuesta de 3 habitaciones, sala, comedor, cuarto de baño intercalado, patio, cuarto de criados y servicio de éstos. Informan en Suárez número 3, teléfono M-1914, alquiler bajo.
A1 32353 3 ag 5

SE ALQUILA, Desagüe, casi esquina a Infanta, bajos compuestos de sala, comedor, dos cuartos, baño y cocina. Informa: Luis González. Tel. U-1157.
A1 31748 28-3 Ag.

SE ALQUILA. Infanta 43-D. Altos, compuesta de sala, comedor, gabinete, terraza tres y cuatro habitaciones, baño completo intercalado. Informes: Luis González. Tel. U-1157.
A1 31755 28-3 Ag.

LEALTAD 105, bajos, entre San Rafael y San Miguel, alquilo con cuatro habitaciones, sala, comedor, recibidor, dos baños, cocina, demás servicios. La llave, lechería del lado. Informes, Neptuno 106. A-4480, ferretería.
A1 32123 30-4 Ag.

CARLOS Tercero 73, por Almendares, primer piso, moderno, sala, comedor, tres cuartos, baño intercalado completo, cocina y servicios. Informan, U-1564.
A1 32192 30 ag 5

ALQUILO altos de Consulado 14, entre Prado y Genios, recibidor, sala, tres cuartos, comedor, baño completo y servicio de criados. La llave enfrente. Informes: Obispo 16.
A1 32098 30-6 Ag.

ALQUILO altos de Peña Pobre 7, entre Habana y Aguiar, sala, comedor, tres cuartos y bako, cuarto y servicio de criados. La llave en la bodega. Informes: Obispo 16.
A1 32097 30-6 Ag.

EDIFICIO Marta, Consulado 7, casi esquina Prado se alquila lujoso piso alto, con todo confort, al estilo americano. Precio razonable. Hay elevador permanente. Informes el portero.
A1 32096 30-6 Ag.

SE ALQUILA en Monserrate número 139, frente a la nueva estación de Policía, piso alto, acabado de fabricar, con sala, tres habitaciones, baño intercalado, comedor al fondo, cocina y calentador de gas. Informan: Manzana de Gómez 240. Tel. A-4893.
A1 32050 30-7 Ag.

ESCOBAR 102
Entre Neptuno y San Miguel, alquilo el alto y el bajo junto o por separado. Cada uno consta de sala, saleta, comedor al fondo, 6 dormitorios, cuarto de baño, dos cuartos de criados y sus servicios. Llaves en la bodega esquina a Neptuno. Informan, San Pedro 6. Telf. A-9619.
A1 31467 27 ag 4

INDUSTRIA 64. Alquilo 45 pesos estos amplios altos, a dos cuadras de Prado, cinco cuartos, sala, saleta. Llave en los bajos. Informes Salud número 34. A-5418.
A1 31074 24-3 Ag.

SE ALQUILA, en Animas 177-A, bajos, entre Oquendo y Soledad, sala, comedor, tres habitaciones, cocina y baño completo. Informa: Luis González. U-1157.
A1 31749 28-3 Ag.

BERNAL 28 alquilo 25 pesos modernos altos, sala, saleta, dos habitaciones, llave en los bajos de 9 a 6. Informes Salud 34. Tel. A-5418.
A1 31075 24-3 Ag.

MODERNOS altos y bajos, Malecón 73, sala, comedor, dos habitaciones baño completo, cocina, cuarto criados patio. Monte 170. Tel. A-2066.
A1 31222 25-4 Ag.

SAN LAZARO 98, altos modernos, sala, comedor, tres cuartos, baño intercalado, hall, Informes, M-2863. F-2124 Llave en los altos.
A1 30982 23 ag 3

LUZ 30, se alquilan los amplios altos, compuestos de sala, recibidor, cuatro cuartos, comedor, cuarto de criados, cocina. Informes. A-6493, F-1475.
A1 32269 31-6 Ag.

SE ALQUILAN los espléndidos bajos de Zulueta 36-D., propios para sociedad, oficina o comisionista. Informan. Prado 111. Telf. A-1544.
A1 32274 31-4 Ag.

CRISTO 25
Se alquila entre Teniente Rey y Muralla, salón para comercio e industria, dos puertas a la calle. Informa. Félix Capestany. Villegas 78. Ferretería.
A1 32220 31 ag 3

MAGNIFICA OPORTUNIDAD
En O-Reilly 51, frente a la Metropolitana, se alquila espléndido primer piso alto, moderno, con magnífica vivienda al fondo. Todo el frente propio y ya dispuesto para oficinas, consulados, compañías de seguros, sociedades o profesionales. Se da muy barato. Informan en el mismo, de 9 a 12 y 3 a 5.
A1 32313 31 ag 5

CRISTO 25, primer piso, se alquila, sala, comedor, cuatro cuartos, baño, cocina, la llave en el piso segundo último, precio: cuarenta pesos, dueño en Villegas 78, ferretería Félix Capestany.
A1 32338 31 ag 3

APODACA 71, sala, saleta, cuatro cuartos, comedor, baño, calentador, patio, traspatio. Los altos con iguales comodidades, el agua asegurada por motor. Precio de situación. Llave e informes en la misma.
A1 32223 31-7 Ag.

ALQUILO moderno segundo piso, muy fresco. Infanta 102-A., esquina San Rafael, recibidor, sala, cuatro cuartos baño intercalado, comedor, cuarto servicio criada, galería cerrada. Llaves: Isidoro F-6381.
A1 32251 31-3 Ag.

ALQUILO Corrales 2-E, primer piso, sala, saleta, comedor, cuatro habitaciones, cocina, baño y doble servicio sanitario. Precio 50 pesos. Llave Grandes Almacenes. El número 15. Monte 15. A-2803.
A1 31726 28-5 Ag.

ALQUILO Monte 15, primer piso, derecha, sala, saleta, terraza, siete habitaciones, hall, comedor, cocina, doble servicios sanitarios. Llaves e informes Grandes Almacenes. El número 15, Tel. A-2803.
A1 31725 28-5 Ag.

CAMPANARIO 52, principal y 5º segundo, modernos y frescos, de cinco habitaciones, sala, saleta, comedor, galería, doble baño, etc. Informan, Campanario 54, principal.
A1 31968 29 3 Ag.

SE ALQUILAN en San José número 126 y medio casi esquina Oquendo, dos plantas altas, modernas, con tres y cuatro habitaciones respectivamente, precio de acuerdo con la situación. La llave en la bodega San José y Oquendo e informa Luis Galbis A-5255.
A1 28641 8-7 Ag.

ALTOS modernos, Ayesterán 1-A., sala, tres cuartos, comedor, baño intercalado, cocina, servicio criados. Informan: Tel. FO-2259. Llaves vidriera tabacos. café.
A1 31656 28-7 Ag.

SE ALQUILA, Estrella 73, altos y bajos, casi esquina a San Nicolás, compuesta de sala, saleta, tres habitaciones, comedor, baño completo, cuarto criados y servicio criados. Informa: Luis González. Tel. U-1157.
A1 31757 28-3 Ag.

CONCORDIA 20, bajos, entre Aguila y Galiano, sala, antesala, cinco dormitorios, cuarto de baño, cocina, comedor, cuartos y servicios de servidumbre. Llave en los altos e informes teléfono A-2950.
A1 28947 10-9 Ag.

LOMA Universidad. Calle San José, frente Parque Charles Aguirre, alquilo cuatro apartamentos acabados fabricar, sala, dos cuartos, baño lujo, cocina gas, etc. M-2863. F-2124
A1 31048 24-3 Ag.

ALQUILO la casa San Francisco 98-A entre Avenida de México y Quinta, sala, saleta, tres cuartos, cocina, baño y demás servicios. Informan: Avenida de México número 50. Accesoria-D.
A1 31674 28-5 Ag.

RICLA y Aguacate, primero y segundo piso, cuatro cuartos, sala, comedor y baño completo, en Vives y Antón Recio, local para establecimiento en 25 pesos. Informan: Tamarindo 53.
A1 31490 27-6 Jul.

GERVASIO 86, bajos, modernos, 3 habitaciones, sala, saleta, comedor al fondo, baño completo, servicio criados, y un patio espléndido. Llaves, mueblería frente y Galiano 126.
A1 31176 24 ag 3

VILLEGAS 111, se alquila primer piso, fabricación nueva, con sala, recibidor, cuatro habitaciones, dos servicios, comedor, cocina gas, calentador, baño intercalado. Precio reajustado. Informes: A-9745.
A1 30767 22-6 Ag.

A-2. Vedado y Príncipe.

VEDADO: Alquilo en 90 pesos chalet B. esquina a 29, con siete cuartos, amplio garage, dos terrazas, agua abundante, cocina de gas y carbón. Dueño 29. número 26, Tel. F-5471.
A2 32241 31-7 Ag.

SE ALQUILAN: Calle 16 número 3, entre 9 y 11, Vedado, casas de sala, comedor, dos cuartos, baño y cocina, cuarto y servicio criados, 25 y 35 pesos. Llaves en las mismas. Tel. M-9837.
A2 32232 31-3 Ag.

27 ENTRE B. Y C.
Alquilo hermosos altos, con sala, comedor, cuatro cuartos, baño intercalado, cuarto y servicio de criados. Informan: A-2418.
A2 32024 30-4 Ag.

CALLE F., casi esquina a 17, moderno piso alto, a la brisa, con terraza, sala, comedor, tres habitaciones, con closets, precioso baño intehcalado pantry, cocina, habitaciones y servicio de criados, con salida independiente. Precio 65 pesos. La llave en los bajos. Tel. F-3308.
A2 32258 31-6 Ag.

15 NUMERO 315, casi esquina a C., Vedado: Se alquila una casa compuesta de jardín, portal, hall, cinco cuartos, baño intercalado, comedor, hall, pantry, cocina, cuarto y servicio de criados, traspatio, lavandería, cuarto de baules y garage. Precio 120 pesos. Informan: Bufete de Arellano. M-3936.
A2 32399 1-15 Ag.

SE ALQUILAN: Calle C., entre 21 y 23, en el Vedado, dos casas de terraza, recibidor, sala, cuatro habitaciones, baño, comedor, pantry, cocina cuarto y servicio de criados, 65 pesos. Llaves en las mismas. Tel. M-9837.
A2 32238 31-3 Ag.

SE ALQUILAN los modernos altos en la calle 25 número 249. La llave en la bodega, para más informes, al M-5084.
A2 32484 1 ag 4

CALLE 27 número 328, entre A y B. Vedado, se alquilan modernos altos, con 5 habitaciones, tres en azotea, sala, baño intercalado, comedor hall. Llaves, esquina A.
A2 30483 1 ag 4

CALLE 27 número 328 entre A y B. Vedado. Se alquilan modernos bajos, con cuatro habitaciones, baño intercalado, sala, hall, comedor, portal. Llaves esquina A.
A2 32482 1 ag 4

M.E.C.D. 2016

ALQUILERES

ALQUILO moderna casa, una sola planta, 25 número 432, entre Paseo y 2, sala, recibidor, comedor, cuatro cuartos, dos baños, cuarto y servicio criados. Puede verse 3 a 7, Telf. F-2217.
A2 32423 1-9 Ag.

21 Y BAÑOS, altos modernos, acera de la sombra, sala, recibidor, terraza, cuatro habitaciones, dos baños completos, comedor, pantry, cocina, cuarto, servicio y entrada independiente de criados. Con o sin garage. Informan, F-4040.
A2 30866 22 ag 6

CALLE N. número 3, entre 17 y 19, a la entrada de Vedado: jardín, portal, sala, 6 dormitorios, cuarto baño, comedor y cocina, garage, cuartos y servicios de servidumbre independientes. Llave e informes en N y Línea. Tel. F-3746.
A2 30804 22-21 Ag.

LINEA número 77, bajos y altos, $75 y 80, independientes, entre Dos y Cuatro, portal, sala, recibidor, cuatro habitaciones, dos baños, patio, traspatio, pantry, cocina, dos cuartos criados, garage dos máquinas. Quintana. M-3193.
A2 31594 27 jul 3

CALLE H-95, altos, entre 9 y 11, frente al Hospital de Maternidad, se alquilan estos hermosos altos. Precio rebajado a 70 pesos. Llave al lado. Informes: Galiano 94, Ros y Novoa.
A2 32020 30-4 Ag.

CHALET 10 entre 17 y 19, seis cuartos, tres baños lujosos, cuartos criados, garage 140 pesos, también alquilo esquina de 21 y 10; Jorge Govantes. San Juan de Dios 1 M-9595 A-5181.
A2 32326 31-15 Ag.

VIVA en el Vedado, más barato que en la Habana, calle 13 número 6 esquina a M. Lujosas casas independientes de sala, comedor al fondo, dos y tres habitaciones, baño intercalado, cuarto y servicio de criados. Renta desde 25 pesos. Informa el encargado. Telfs. F-3365 y A-4957. Garage en el mismo edificio desde 5 pesos.
A2 32292 31-15 Ag.

ALTOS modernos, 11 esquina 10, terraza, sala, saleta, cinco cuartos, dos baños, hall, comedor al fondo, pantry, cocina gas y carbón, cuarto y servicio de criados, garage. Alstos modernos, 10 entre 11 y 13, terraza, sala, saleta, comedor, cuatro cuartos, baño intercalado, cuarto y servicio de criados, cocina gas y carbón.
A2 32307 31-15 Ag.

L. 162, 164, (altos), entre 17 y 19, Vedado: Se alquila barata esta espaciosa casa, compuesta de terraza al frente, sala y salieta espléndidas, cuatro habitaciones grandes, dos baños intercalados, comedor corrido al fondo, cuartos y servicios para criados. La llave en los bajos. Informes: Romeo y Julieta. Telfs.: U-5166 U-5738
A2 32390 1-7 Ag.

VEDADO: B. esquina 19 altos, brisa terraza, sala, seis cuartos, comedor, baño intercalado, calentador, cocina, servicio. Llave: bajos. Informes: Habana 186, altos. Telfs. M-5141 F-1795.
A2 32275 31-5 Ag.

TRES dormitorios, a la brisa, lo más fresco, Vedado, nuevecita, 25 esquina D, altos, todas comodidades, cuarto, servicio criados, garage. Barata. Cerca otra cuatro dormitorios.
A2 32265 31-9 Ag.

VEDADO se alquilan los altos de la casa E esquina a 19. Informarán en los bajos.
A2 32250 31-3 Ag.

VEDADO. Calle K. número 22, entre 11 y 13, se alquilan los bajos modernos y cómodos para dos familias, con portal, sala, saleta, cuatro cuartos, dos baños, galería interior, comedor, pantry, cocina, dos cuartos y servicios criados, traspatio y garage. Puede verse a todas horas. Informes: A-4296.
A2 31943 29-6 Ag.

CALLE 17 NUMERO 150

Entre J y K, Vedado, se alquilan estos hermosos y ventilados altos, compuestos de gran terraza al frente, sala, saleta, gabinete en la sala, cinco espléndidas habitaciones, pasillo central, dos baños completos, gran comedor al fondo, cuarto de criados con su baño, pantry, cocina de gas, calentador, agua abundante por motor. Informan, Aguacate número 124. La llave en los bajos. Telf. A-2878.
A2 31133 24 ag 8

VEDADO, 3a. 49 entre B y A. Alquilo modernos espaciosos bajos; jardín, portal, sala, comedor, seis cuartos grandes, muy cómoda, barata. Informes F.-4479.
A2 31948 29 4 Ago.

17 entre 6 y 8, Vedado. Bajos con seis habitaciones de familia, dos baños, servicios y garage, frente a Parque Menocal, muy rebajados. Llaves en los altos. Informan F-1775.
A2 31849 29 3 Ag.

VEDADO, calle 15 número 483, entre 26 y 28, se alquila, casita, sala, cuarto, comedor, cocina y cuarto de baño. Precio 14 pesos. Informes: Tel. F-1183.
A2 31921 29-8 Ag.

VEDADO

Se alquilan los altos de 21 y 8, acera la brisa, compuestos de sala, comedor, terraza, 4-4, baño intercalado, cocina, cuarto criado y servicio. Informan, bodega.
A2 31572 27 ag 6

SE ALQUILA 25, 347, entre A. y Paseo, tres cuartos, baño intercalado, comedor fondo, cuarto servicio criados. Moderna. de 3 a 5. Informes: F-3646.
A2 32033 30-8 Ag.

29 ENTRE B Y C

Alquilo hermosos bajos con sala, comedor, tres cuartos, baño intercalado, cuarto y servicio de criados. Garage. Informan: A-2418.
A2 32023 30-4 Ag

EDIFICIO «Herrera». Lo mejor del Vedado, calle L. entre 27 y 23. Se alquilan frescos y modernas casas con o sin garage. Precios reducidos. Informa el portero de la misma. Hay elevador.
A2 31086 24-8 Ag.

SE ALQUILA en el Vedado, calle Línea esquina a J. hermosa residencia con todas comodidades necesarias y grandes pardines. Informan: Manzana de Gómez 240. Tel. A-4893.
A2 32044 30-7 Ag.

VEDADO: Se alquilan bajos I-39, jardín, portal, sala, comedor, cuatro cuartos, dos baños, cuarto criada, cocina. Llave en los altos. Informan: Mercaderes 40. Tel. A-6164.
A2 32054 30-4 Ag.

OFRECEMOS EN EL VEDADO CASA REGIA

Calle 15 entre 4 y 6

Suntuosa residencia propia para Legación, en $150.00.

THE TRUST COMPANY OF CUBA
Informes en el
Departamento de Bienes
Obispo 53. M-6917.
A2 31567 27-6 Ag.

ALQUILO casa moderna, hermosa cómoda, calle 13, entre H. e I. Vedado. Una sola planta, portal, jardín, hall central. Derecha, hall, saleta, salón, tres habitaciones con baño intercalado; izquierda, hall: despacho, habitaciones con baño intercalado, comedor. Otro baño, patio, pantry, cocina, cuarto criadas, lavadero, garage dos máquinas con cuartos altos para chauffeurs y criados. Demás comodidades modernas. Alquiler, 150 pesos. Llaves, misma, de 8 a. m. a 7 p. m. Dueño, Malecón 330.
A2 32144 30-3 Ag.

ALQUILO. 25 número 426, entre 6 y 8, con sala, comedor, cuatro habitaciones, cocina de gas y carbón, hall, baño y servicio de criado, portal y jardín. Informan en los altos. M-1921.
A2 30770 22-6 Ag.

CALLE 1, entre 21 y 23, alquilo bajos y altos, renacimiento español, jardín, portal, sala, dos y tres habitaciones, baño, cocina, patios. Precio 35 y 40 pesos.
A3 31680 28-3 Ag.

ALQUILO dos casitas compuesta de sala, dos habitaciones, baño intercalado, cocina y patio, cómodas y baratas. Calle 2 número 249, esquina a Zapata. Informes en los bajos bodega.
A2 31224 25-9 Ag.

ALQUILERES

27 NUMERO 337

Entre A. y Paseo, alquilo dos hermosos bajos con sala, comedor, tres cuartos, baño intercalado, cuarto y servicio de criados. Con o sin garage. Informan: A-2418.
A2 32025 30-4 Ag.

CALLE 23 No. 433

Entre 6 y 8, Vedado, se alquila el hermoso piso alto de esta moderna casa, compuesto de sala, saleta, dos comedores, siete dormitorios, dos baños intercalados, gran cocina, dos cuartos y servicio de criados, garage para una máquina y entrada independiente para el servicio. Las llaves en el piso bajo. Informes, San Pedro número 6. Telf. A-9619.
A2 31417 26 ag 3

VEDADO: 15, 337, entre A. y B., alquilo casa, jardín, portal, sala, comedor, cuatro cuartos y demás servicios. Puede verse de 2 a 5 p. m.
A2 32416 1-11 Ag.

VEDADO: Calle 17 número 595, entre 26 y 28, casa terraza, sala, cinco cuartos, baño intercalado, comedor al fondo, cuarto y servicio criada, 32 pesos. F-1183. Moderna.
A2 31477 27-11 Ag.

VEDADO: Calle 9 número 7, altos, entre J. y K., casa terraza, sala, cuatro cuartos, baño intercalado, comedor al fondo, cocina gas, cuarto y servicio criada garage, cuarto chauffeur. 75 pesos. Llave K. y 9, bodega, moderna. F-1183.
A2 31476 27-11 Jul.

SE ALQUILA, casa calle B-215, entre 21 y 23, con jardín, sala, saleta, cuatro habitaciones, baño intercalado, comedor al fondo, hall, garage, cuarto y servicio de criados. Informan: Tel. F-3234. Calle 8 número 194.
A2 31472 27-3 Ag.

VEDADO, se alquila hermoso chalet, calle 2 entre 21 y 23, de dos plantas. Planta baja, portal, recibidor, living-room, sala, comedor, pantry, cocina, despensa, tres cuartos de criados, servicios de criados, garage para tres máquinas. Planta alta, seis cuartos, dos baños de lujo, hall y terraza. Informan, Cuba 61, altos, esquina a Sol. A-4005, F-1684.
A2 31134 24 jl 8

VEDADO: Se alquilan espléndidos altos calle Diez entre Línea y Calzada, cinco habitaciones, dos cuartos baños, garage, cuatro cuartos criados. Véalos cualquier momento. Alquiler reducido. Informan en los mismos y A-2548.
A2 31042 24 jl 4

EDIFICIO calle H., número 184, entre 23 y 21, Vedado, casitas con todo confort al estilo americano, para familias distinguidas, alquiler razonable. Informes el portero.
A2 32102 30-6 Ag.

ALQUILO la casa calle 10 número 212, entre 21 y 23 a la brisa, sala, saleta corrida, cuatro cuartos, patio y traspatio, doble servicio, 50 metros de fondo 40 pesos. Informes en el 208.
A2 31102 24-3 Ag.

VEDADO: En 45 pesos alquilo modernos altos C-270 entre 27 y 29, tres habitaciones, hall, baño intercalado, cuarto criados con baño, agua abundante, cocina de gas y carbón, entrada independiente para criados. Informan: Tel. F-2597.
A2 31698 28-4 Ag.

CALLE 12 ENTRE 10 Y 11

Reparto A. de Almendares, terminadas las reparaciones se alquila esta casa con comodidades para regular familia, tiene garage. La llave en la bodega de la calle 11, La Aurora Informes, San Pedro número 6. Teléfono A-9619.
A2 31412 26 ag 3

CALLE 23, esquina 2, Vedado. Alto moderno, fresquísimo, sala, comedor, cuatro grandes habitaciones, baño completo, cocina. garage, demás comodidades. Informan: bajos. Tel. F-3199.
A2 31746 28-7 Ag.

VEDADO, altos, modernos, 4 esquina a 11, con antesala, sala, comedor cuatro habitaciones, todo muy amplio, dos terrazas, escalera de servicio y calentador. Pinturas modernas 60 pesos.
A2 31962 29 5 Ag.

VEDADO; Casa moderna. Alquilo alto 17 número 179, esquina I., recibidor, sala, portal, seis cuartos y dos en azotea, dos baños de colores, comedor al fondo, cuarto criada. Llaves en los altos. Informan: Mercaderes 40. Tel. A-6164.
A2 32052 30-4 Ag.

SE ALQUILA, Vedado, Paseo esquina a 19, chalet moderno, sala, hall, recibidor, comedor, cocina y servicios, en los bajos y seis habitaciones, dos baño intercalados, terraza y cuartos criados en los altos. Rebajado nuevamente a 110 pesos. Informes: Manzana de Gómez, 240. A-4893.
A2 32045 30-7 Ag.

ALQUILO calle B 193, entre 19 y 21, Vedado, sala, recibidor, dos habitaciones, baño completo y garage. La llave en la misma. Informes: Obispo 16.
A2 32103 30-6 Ag.

SE ALQUILAN

En lo más alto del Vedado, acabadas de fabricar, bonitas casas de altos, compuestas de sala, comedor, dos cuartos y baño moderno intercalado. agua abundante, fría y caliente. Precio 25 pesos. 2-258 Tel. F-6265.
A2 32027 30-4 Ag.

ALQUILO moderno piso alto, en 27 nuúmero 85 entre E. y F., Vedado, recibidor, sala, saleta, hall, cuatro habitaciones, comedor, baño completo, cuarto y servicio de criados. La llave en el bajo. Informes: Obispo 16
A2 32108 30-6 Ag.

ALQUILO en 95 pesos modernos bajos en 11 número 269, entre E. y D., Vedado, jardín, portal, recibidor, sala, hall, cuatro dormitorios con closets, comedor, baño intercalado, pantry, dos cuartos de criados y garage. Informes: Obispo 16.
A2 32109 30-6 Ag.

VEDADO, alquilo hermosos y frescos altos de esquina, en la calle M y 13, a una cuadra de Línea, compuestos de sala, saleta, comedor, cinco cuartos y demás servicios, precios de situación. Informan en la bodega.
A2 32172 30 ag 4

10 y 19. VEDADO, residencia moderna, aislada, muy fresca, propia para familia o legación, todo confort, jardines, garage, cinco habitaciones, tres baños lujo, portales, sala, comedor, despacho. Informes: M-2863. F-2124. Llaves edificio 8 y 19, Vedado.
A2 31072 24-3 Ag.

VEDADO: Alquilo los altos de 4 número 228, entre 23 y 25, a la brisa, jardín, terraza, sala, comedor, cinco cuartos, cocina de gas y calentador, tres metros separado de las próximas escaleras de servicio, 75 pesos. Informes en la misma.
A2 31101 24-3 Ag.

21 ENTRE G y F y F esq. a 21, casas nuevas decoradas de 2, 3 y 4 habitaciones; baños espléndidos, muy frescas. Precios muy módicos. Informes: la bodega y tel. A-1051.
A2 31788 28-7 Ag.

ELEGANTE piso alto, rebajado, calle 27 número 425 entre 4 y 6 Vedado, cuatro cuartos, porch, garage, etc. Informan: M-7245.
A2 30942 23-5 Ag

A-3. Cerro y Palatino.

A 25 PESOS se alquilan casas modernas con sala, saleta, tres habitaciones, cuarto de mabo completo, y otras a 15 pesos con tres departamentos, cuarto de baño y demás servicios, independientes. Situadas en Palatino número 7, Cerro, con tranvías por la puerta. Llaves en informes en el mismo edificio. Teléfono: I-5281. Baguer.
A3 32430 1-8 Ag.

SE ALQUILAN los altos de Cerro número 470 entre Auditor y San Pablo. Servicios modernos, alquiler barato. La llave e informes en la bodega de Auditor.
32471 1 ag 4

ALQUILERES

AVISO: Se alquila una casa para familia. sala, saleta, tres grandes cuartos, buen patio, lavadero y cocina. Santa Irene 5 y Peñón, Cerro.
A3 31922 29-3 Ag.

CALZADA del Cerro 440-E frescos y lujosos altos, rebajados de precios, con limpieza de escalera, propios para personas de gusto. Informan: A-2647.
A3 31098 24-8 Ag.

SANTO TOMAS ESQUINA

A La Rosa, Cerro, se alquila la accesoria C, por La Rosa, de la hermosa casa calle de Santo Tomás número 1, con comodidades para familia y hueco para guardar dos o tres máquinas en el bajo. Las llaves en Sto. Tomás número 1. Informes en San Pedro número 6. Telf. A-9619.
A3 31413 26 ag 3

A-4. Marianao y sus Repartos

GENERAL Lee y Reina, Quemados. Marianao, casa cuatro cuartos, altos, comedor, garage, etc., planta baja acaba de construir. Informes: F-2124. Llave: General Lee núm. 3.
A4 31747 28-7 Ag.

SE ALQUILA o se vende la casa Armonía 59, reparto Pogolotti, compuesta de portal, sala. saleta, tres cuartos, baño, cocina y patio. Informan: A-5072.
A4 32214 31-3 Ag.

ALQUILO REPARTO La Sierra, casa en 5 entre 6 y 8. Tres habitaciones, garage y cuarto de criados; una cuadra del tranvía. Próxima al Colegio Ursulinas. Agua abundante. Informan: Teléfono: FO-1423.

ALQUILO Bungalow, gran patio, árboles frutales, 15 pesos, Tercera Avenida entre 7 y 8, Buena Vista, La Estrella Cubana, lo deja en la esquina. Malecón 61.
A4 32435 1-3 Ag.

REPARTO Miramar, calle 16 entre Quinta y Séptima Avenida, se alquila hermosa residencia, con o sin muebles. Siete habitaciones, dos baños completos. Informan: FO-1736.
A4 32428 1-7 Ag.

PANORAMA esquina a San Jacinto, Reparto Buen Retiro, Marianao compuesta los bajos de jardín, portal, recibidor, sala, comedor, pantry, cocina, cuarto y servicio de criados. Los altos de cuatroc uartos, baño completo y terraza. Precio: 55 pesos. Informan: Claudio R. Arellano. A-8297
A4 32395 1-15 Ag.

CRUCERO DE LA PLAYA

Reparto Nicanor del Campo, calle 9, frente a la línea de los tranvías de Marianao, casa con sala, comedor, tres habitaciones, baño intercalado, servicio de criado y garage. La llave en el 18. Informan: Telr. F-2906.
A4 32209 31-15 Ag.

SE ALQUILA una bonita casa en 25 pesos, con jardín, portal, sala, dos cuartos, comedor, cocina, servicio y patio. Avenida Primera, entre 10 y 11, Ampliación de Almendares.
A4 32270 31-3 Ag.

TRECE pesos con luz, moderna casita dos habitaciones, cocina, servicios, patio independiente. Calle 3 número 65, entre 16 y 18, reparto Almendares. FO-2429.
A4 32205 31-4 Ag.

REPARTO Columbia, Marianao, alquilo casas, Mendoza 52, 54 y 56 a media cuadra tranvía Marianao-Vedado y cerca Colegio Belén y Candler, tienen jardín, portal, sala, 3 cuartos grandes, uno pequeño, comedor al fondo, baño intercalado, cocina, pantry, patio, garage. Llaves en la esquina. Informan: Mercaderes 40. Tel. A-6164
A4 32053 30-4 Ag.

REPARTO Almendares frente Ursulinas. Alquilo casitas, independientes completas, jardín, sala, cuarto, servicios, patio. Precio de 7 a 17 pesos. Informes: encargada. Calle 13 esquina a 2. M-2863.
A4 31745 28-7 Ag.

REPARTO Almendares. Se alquila altos independientes, con sala, comedor, dos cuartos, servicios, son nuevos en los bajos dos garages y un pequeño cuarto, no hay mosquitos. Precio 30 pesos. Tercera entre 10 y 12.
A4 32057 30-3 Ag.

A-5. J. del Monte y Víbora

TENGO altos y bajos modernos, frescos y agua abundante, terraza, sala, hall, tres cuartos, baño moderno, comedor, cocina y cuarto criado. Una cuadra del paradero tranvías. 30 pesos. Informan: I-1748.
A5 32242 31-8 Ag.

ALQUILO, regalados, $31, preciosos altos, General Lee 19, entre Zayas y Cortina, gran terraza, sala, recibidor, tres cuartos, baño intercalado, comedor, baño, cuarto criados, llaves e informes, en la misma e I-1799.
32466 1 ag 4

SANTA CATALINA 23, Víbora: Se alquila casa compuesta de sala, comedor, tres cuartos, servicio, cocina y patio. Precio 27 pesos mensuales. Informan: Bufete de Arellano. M-3936
A5 32397 1-15 Ag.

MAXIMO GOMEZ 407, bonitos altos, modernos. dos balcones a la calle, sala, recibidor, comedor, baño intercalado de lujo, dos y tres cuartos. El Encargado.
A5 32358 1-4 Ag.

JESUS del Monte 57, cerca esquina Tejas, espléndido y ventilado primer piso, cuatro habitaciones y demás comodidades. Precio de situación.. Informan Muralla 111. A-7468
A5 32114 30-6 Ag.

SE ALQUILA la casa de Gertrudis 8, sala, saleta, comedor, cinco cuartos, doble servicio. 30 pesos. Tel. A-6580.
A5 32029 30-4 Ag.

SE ALQUILA, Armas 124, altos, entre San Francisco y Milagros, compuesta de sala, saleta, comedor y dos habitaciones, baño completo y cocina Informa: Luis González, U-1157.
A5 31758 28-3 Ag.

SE ALQUILA en 23 pesos Calzada de la Víbora esquina a Jenaro Sánchez, frente al paradero de la Havana Central, piso alto moderno, sala, hall, dos curtos, terraza y servicios. La llave en la misma. Informes: Obispo 16.
A5 32106 30-6 Ag.

ALQUILO la moderna y ventilada casa Carmen 24, terreno al fondo y gran tanque para agua; Llave bodega Patrocinio y San Anastasio. Informan: M-3713.
A5 32304 31-5 Ag.

VIBORA. Se alquilan los altos y bajos, Calzada 574, B, esquina a Vista Alegre, 2, 3, 5 habitaciones, salas, terrazas, baños intercalados, con agua, precios de situación. Son fresquísimos.
A5 32156 30 ag 7

SE ALQUILA moderno chalet con jardín, portal, terraza, sala, comedor, cinco habitaciones, hall y cuarto de criados, en Concejal Veiga 5, esquina Estrada Palma. Víbora. Las llaves en la bodega. Informes, Obispo 16.
A5 32107 30-6 Ag.

ALQUILO dos casas veinte metros Calzada Diez de Octubre, por Municipio, con sala, comedor, dos y tres cuartos. Llaves bodega Diez de Octubre y Municipio. Tel. X-2235.
A5 32210 30-8 Ag.

ALTOS esquina, Estrada Palma 77, cuatro vías comunicación, tranvías Calzada y Santos Suárez, Omnibus de la Habana y Favorita, sala, comedor, tres cuartos grandes, baño completo, cocina, agua, 30 pesos, llave bodega, I-1377.
A5 32459 1 ag 9

EN $20 se alquila en Concepción y Acosta, una casa nueva, de altos, con sala, comedor, dos habitaciones y baño completo. Hay agua siempre.
A5 31352 26 ag 4

JESUS del Monte 508, casi esquina a Milagros, sala, comedor, tres cuartos, patio, servicios y azotea. La llave en la ferretería. Informes: Obispo 16.
A5 32101 30-6 Ag.

ALQUILO 11 y 12 pesos con luz, casitas interiores, dos habitaciones, cocina, baño y patio independiente, Milagros 124, entre Lawton y Armas, una cuadra tranvías.
A5 31471 27-5 Jul.

SE ALQUILAN los altos, Agua Dulce 8, entre Flores y Baires.
A5 31720 28-6 Ag.

ALQUILERES

ALQUILO: Libertad 62, entre Bruno Zayas y Concejal Veiga, portal, sala, comedor, dos cuartos, cocina, baño y traspatio, 25 pesos; también el 46 con tres cuartos.
A5 31470 27-5 Ag.

SE ALQUILA la casa, San Mariano letra D, bajos, se informa en la misma de 2 a 5 p. m.
A5 29843 27 ag 8

SE ALQUILA en 19 pesos, la casa Jesús del Monte 213 entre el Puente de Agua Dulce y Arroyo Maboa, con entrada por dos calles, compuesta de sala, comedor, cuatro habitaciones y patio. Llave en la barra de en frente Informan: M-3741.
A5 31773 28-5 Ag.

SE ALQUILA

Casa moderna, en la Víbora, con jardín, portal, sala, dos cuartos, comedor, cocina, baño, calentador, patio lavadero, agua abundante, guaguas por la esquina, dos cuadras tranvía. rebajada a 25 pesos. Lacret 34. D. entre General Bruno Zayas y Cortina. Dueño. Tel. A-7055.
A5 31296 25-3 Ag.

LAWTON: Alquilo 30 pesos, Milagros 97, entre Octava y Porvenir, sala, saleta, tres cuartos, agua abundante, una cuadra carros. Llave 95. Informes: Salud 34. A-5418.
A5 31073 24-3 Ag.

EN $12 se alquilan casitas nuevas independientes, con luz toda la noche. Tranvías y guaguas a la puerta. Informan, Concepción y Acosta.
A5 31253 26 ag 4

SE ALQUILA. Hermoso chalet en la Loma del Mazo, calle de Luz Caballero entre Carmen y Patrocinio dos plantas con hermosas habitaciones y baños modernos, terraza con la mejor vista panorámica de la Habana, agua en abundancia, calentador para todo el servicio de la casa, garage para dos máquinas, cerca de los Colegios Lourdes y Maristas, se da barata. Informes en la misma Teléfono F-6758.
A5 J. I. R. Indf

A-6. Concha y Luyanó

EN LO mejor del Reparto Rosalía alquilo una hermosa casa de mampostería, servicios modernos, agua en abundancia. Segundo 29-A. Informan Telf. M.-6181, de 6 a. m. a 12 p. m. Pedro.
A6 31871 29 4 Ag.

SE ALQUILAN los altos de Concha esquina a Reforma, sala, saleta, tres habitaciones, baño intercalado, comedor al fondo. Precio de situación. Informan: M-3307, la llave en la fonda.
A6 32441 1-9 Ag.

MUNICIPIO y Rosa Enríquez, Luyanó, preciosas casitas modernas y baratas, de sala, cuarto grande, alumbrado, baño completo, cocina, lavadero. El encargado informa.
A6 32364 1-4 Ag.

SE ALQUILAN altos: Concha y Velázquez, compuestos de sala, comedor, tres habitaciones, cocina y baño. Informa: Luis González. Tel. U-1157
A6 31753 28-3 Ag.

ROSA Enríquez entre Pedro Pernas y Luyanó, media cuadra tranvías, alquilo chalecito nuevo, portal, sala, tres habitaciones, baño, comedor, cocina, patios. Precio 30 pesos. Llaves, bodega.
A6 31679 28-3 Ag.

ALQUILO casitas, Cueto entre Arango, Municipio, Pasaje Nieves, a $14. Informan, Municipio número 15.B
A6 32130 30 ag 4

SE ALQUILA en Concha y Guasabacoa, bajos modernos con portal, sala, dos habitaciones, cocina y servicios rebajadas a 20 pesos. Informan: Manzana de Gómez 240. Tel. A-4893.
A6 32042 30-7 Ag.

SE ALQUILAN espléndidos altos, en la casa calle Rosa Enríquez y Santa Felicia, compuestos de sala, comedor, cuatro habitaciones, baño intercalado moderno, terraza, doble servicio sanitario y cocina a precio de reajuste. Informan en la misma.
A6 31282 25-3 Ag.

A-7. Sto. Suárez y Mendoza.

DUREGE 38, letras C. y D. esquina a Zapotes. Jesús del Monte; se compone cada una de portal, sala, comedor, dos cuartos, baño, cocina, patio y lavadero. Precio 20 pesos. Informan: Bufete de Arellano. M-3936.
A7 32396 1-15 Ag.

AVENIDA de Serrano número 43, entre Santos Suárez y Enamorados, espaciosos altos, terraza al frente, tres habitaciones, baño intercalado, comedor al fondo, hall, cocina de gas y carbón, cuarto y servicio de criados, terraza al fondo. Precio de situación. I-6759.
A7 32092 30-7 Ag.

SAN INDALECIO 42 B, entre San Bernardino y Santa Irene, brisa y sombra, casa nueva, sala, saleta, comedor, tres cuartos, espléndidos baños, patio y traspatio. Precio módico. Llaves al lado. A-1051.
A7 32148 30 ag 9

EN 15 PESOS, D-Strampes entre Santa Catalina y San Mariano, frescas casitas acabadas de pintar, letra Ll y N., media cuadra del tranvía de Santos Suárez. Informan: A-2647.
A7 31099 24-8 Ag.

ONCE pesos con luz, alquilo casita interior, independiente, a media cuadra de la línea de Santos Suárez, Figueroa 21, entre Santa Catalina y Milagros, Le conviene verla.
A7 30983 23-7 Ag.

A-12. Solicitud de Alquileres.

SOLICITO casa en Cojímar prefiriendo de las que dan por su fondo con el mar y sin ser indispensable que tenga garage. Informan por el Telf. XO-1385.
A12 32297 31-3 Ag.

CABALLERO desea habitación pequeña, ventilada, casa familia honorable, Habana o repartos. R. Lázaro. Flores 5 entre Agua Dulce y Serafines.
A12 32480 1 ag 5

B-1. Casas-Apartamentos.

EMPEDRADO y Aguiar. Buenos apartamentos para Oficinas, con todo servicio, alumbrado, baratos. El Encargado informa a todas horas.
B1 32363 1-4 Ag.

DIEZ DE Octubre, casi esquina Toyo, un bonito apartamento moderno, barato. sala. cuarto grande, baño completo, alumbrado. cocina. El Encargado.
B1 32360 1-4 Ag.

Departamentos para Familias

PASEO, Esquina a 25.
LOMA DEL VEDADO.
VERANEE SIN VIAJAR.
Los Mejores de Cuba.
Distribución Ideal.
Tienen sus cuatro frentes al exterior. Espléndidas vistas, aire, luz. Garage, Elevadores. Abundante agua.
Seriedad.
PRECIOS DE SITUACION.
Llame a G. Toyos: O'Reilly 11.
Teléfono A-4623.
B1 32374 1-16 Ag.

ALQUILERES

CALZADA entre 18 y 20, número 151 Vedado, Apartamento moderno, con dos habitaciones, hermosísimas, comedor, cocina, baño completo, entrada independiente y un espléndido patio, vista al mar, precio de situación.
B1 32323 31-5 Ag.

CASA APARTAMENTO

Lo más moderno, compuesto de sala, habitación, baño intercalado, cocina completa independiente, barato No dejen de verlo. Les gustará. Ficota 12 y 14.
B1 32215 31 ag 1º

ALQUILO apartamentos independientes, Paula 12, sala, comedor, dos habitaciones, baño de lujo, cocina de gas. Tel. M-1921.
B1 30769 22-7 Ag.

8 Y 19. VEDADO

F-6635. Precios de verano, Apartamentos de lujo, con luz, teléfono. Frigidaire, agua caliente, garage, radio y restaurant.
B1 32021 30-9 Ag.

EDIFICIO «Gustavo Giquel», Marqués González entre Neptuno y Concordia. Alquilo casas acabadas de construir en 30 pesos y 40 pesos, sala, comedor, tres cuartos, baño intercalado completo, agua abundante. fría y caliente, servicios de criados. Se pueden ver a todas horas. Informan: Belascoaín 121. de 8 a 10 a. m. y de 3 a 4 p. m.
B1 32115 30-3 Ag.

EN EL Edificio «Arcos», calle F entre 19 y 21, Vedado, se alquilan amplios y ventilados departamentos con vista a la calle e interiores, completamente independientes a precios de situación. Informan en el mismo el conserje Sr. Fermín.
B1 31771 28-4 Ag.

APARTAMENTOS

Desde $27

Edificio Balaguer
Animas número 1, entre Zulueta y Monserrate

Palacio Díaz Blanco
Belascoaín 120 entre Clavel y Antonio Díaz

CONSERJE Y SERVICIO ESMERADO EN AMBOS EDIFICIOS

THE TRUST COMPANY OF CUBA
Informes en el
Departamento de Bienes
Obispo 53. M-6917.
B1 31569 27-6 Ag.

14 ENTRE 21 Y 23

Al lado del garage, se alquilan apartamentos nuevos, dos cuartos, sala comedor, cocina y baño, $23. Informan en el apartamento 3.
B1 31798 28-5 Ag.

SE ALQUILAN Apartamentos, Velazco 5, entre Habana y Compostela, una cuadra de los Muelles en 15 pesos, con todo el servicio.
B1 31845 29-3 Ag.

Extraordinaria Rebaja de Precios en el Edificio Govea

Calle 13 entre 18 y 20.
VEDADO

A dos cuadras del Paradero de los tranvías, en el lugar más fresco y saludable del Vedado. En este moderno y confortable edificio hay apartamentos de todos tamaños con baño privado y cocina de gas desde 12 pesos mensuales.

Hay servicio de luz, teléfono y elevador toda la noche.
B1 31466 27-6 Ag.

16 a 20 PESOS apartamentos modernos, sala, cuarto, comedor, baño compleo, cocina, calentador, edificio estilo español, San Lázaro entre Hospital y Espada, botica informan.
B1 31510 27-6 Ag.

B-2. Locales y Naves.

MURALLA 26, se alquila para almacén o comercio. Informan y llaves en Lamparilla núm. 9. Tel. A-2950.
B2 28946 10-9 Ag.

PELETEROS, fabricantes calzado. Sin capital, establézcanse por su cuenta o abran sucursal en una de las cuatro mejores calles de la Habana. Para peletería cedo parte gran local conjunto con giro de pieles. Módica cuota que incluye alquiler, contribuciones, luz, etc., O-Reilly 80.
B2 32418 1-3 Ag.

LUZ 36, planta baja: se alquila una nave propia para establecimiento, almacén o taller. Precio 40 pesos. Infórman Bufete de Arellano. M-3936. La llave en el bar «Nuestra Señora de Belén».
B2 32400 1-15 Ag.

PRADO 109 frente al Capitolio, próximo a desocuparse, se alquilan los bajos, para café u otro comercio. Informes: F-4939.
B2 32010 30-29 Ag.

LOCALES para Industrias. Se alquilan varios locales de la capacidad que se desee; situados entre Infanta, Carlos III y Belascoaín. Algunos con chucho de ferrocarril. En ventajosas condiciones. Informa La Vinatera. Arbol Seco y Peñalver.
B2 31459 27-3 Ag.

SE ALQUILA en Desagüe, casi esquina a Infanta, un local propio para industria. Precio de situación. Informa: Luis González. U-1157.
B2 31752 28-3 Ag

EDIFICIO Portas, Cuba 36, Chacón 2, fresco, moderno y bien situado. Locales para oficinas a 10 pesos. Informa el encargado.
B2 32263 31-8 Ag.

SE ALQUILA un bonito local, O-Reilly número 96, se alquila también para oficinas, con muestrario, o agencias de vapores. Su precio, $100. Demás informes. Telf. F-3417 p. m.
B2 32329 31 ag 5

LA ESQUINA

San José y Amistad 90. Fresco y céntrico local propio para establecimiento. Informan, Curtis, Prado 36.
B2 32347 31 ag 7

SE ALQUILA en la Calzada de Concha número 16, espaciosa nave de más de 600 metros con buenos pisos de cemento, propia para industria o depósito. Informan: Manzana de Gómez 240. Tel. A-4893.
B2 32049 30-7 Ag.

SE ALQUILA O-Reilly 106 y 108, edificio de cuatro plantas, antigua casa Harris Bros, con entrada por O-Reilly y por el fondo. Hay elevador de pasajeros y de carga. Informes: Manzana de Gómez, 240. Tel. A-4893.
B2 32047 30-7 Ag.

SE ALQUILA en Habana y Muralla, segundo piso, con un gran salón para industria y habitaciones para vivienda. Informan: Manzana de Gómez 240. Tel. A-4893.
B2 32043 30-7 Ag.

SE ALQUILA. Gran local para establecimiento. Amargura 34, entre Cuba y Aguiar, al lado del edificio Barraqué, la llave en los altos. Informes: "La Regente" .A-4367.
B-Z. 32378 1-16 Ag.

INQUISIDOR 7, local propio almacén, $55, llave al lado, bodega esquina Sol. Informes, Roces. Muralla 8. I-1377.
B2 32485 1 ag 9

ALQUILERES

SE ALQUILA preciosa esquina Clavel y Pajarito, una cuadra antes de Infanta, cinco puertas de hierro, muy propia para ferretería, víveres o cualquier establecimiento, casa de vivienda separa por una reja, con puerta, todo por 50 pesos, en la misma informan. Su dueño, Oficios 16. Telf A-6567 (Véala que le gustará).
B2 32308 31-8 Ag.

GRAN almacén, se alquila, muy barato, situado en Cuba, Desamparados y San Isidro, muy apropiados para almacén de víveres, depósito de productos del país, con capacidad de 1.500 metros cuadrados, con salidas por las tres calles, inmediato al ferrocarril, cuyos carros pueden descargar en el mismo almacén, próximo a los muelles y con entrada privada de camiones por Cuba. Tiene dos romanas en los altos. Informan en Obispo 16, la llave en el café de la esquina.
B2 32104 30-6 Ag.

RELOJEROS, se alquila un local de esquina, propio para una vidriera de trabajo, está dentro de una barbería. Juan C. Zenea número 201, antes Neptuno.
B2 32195 30 ag 4

LAMPARILLA No. 90

Se alquila esta amplia casa, la única preparada para funeraria de lujo. Se oyen proposiciones por contrato. Las llaves, San Pedro 6 e informes, teléfono A-9619.
B2 31406 26 ag 3

TENIENTE REY No. 13

Se alquilan los pisos bajo y alto de esta casa; el bajo para almacén y los altos para regular familia, para lo cual tiene comodidades. Las llaves e informes en San Pedro número 6. teléfono A-9619.
B2 31410 25 ag 6

CARLOS III ESQ. A ESPADA

Se alquila hermosa y sólida nave donde estuvo instalada la casa Ballesteros, dotada de todos los adelantos y facilidades para industria de importancia. Se escuchan proposiciones para todo el local altos y bajos, o parte de unos y otros. Las llaves e informes en San Pedro número 6, teléfono A-9619.
B2 31414 26-4 Ag.

SE ALQUILA en Obispo número 34, gran local con vidrieras propio para establecimiento, con varias habitaciones en los altos, se da muy barato. Informan: Manzana de Gómez 240. Tel. A-4893.
B2 32041 30-7 Ag.

A Precios Módicos

Ofrecemos los siguientes locales

Aguiar 71

Bajos, entre Obispo y Obrapía, propio para oficina de banco, compañía de vapores o agencia de seguros, con servicio de limpieza, renta mensual, 250 pesos.

Animas 1

Bajos, frente a la plaza del Polvorín, en 50 pesos.

THE TRUST COMPANY OF CUBA
Informes en el
Departamento de Bienes
Obispo 53. M-6917
A1 31563 27-6 Ag.

SE ALQUILA barato, un gran local propio para comercio, Habana 115. Informan en el mismo.
B2 31824 28 ag 1

SE ALQUILA o arrienda una gran nave construída de mampostería ladrillo, cemento y hierro, y sus columnas revestidas de cemento. Es propia para una gran industria o almacén. Está situada en la calzada de Concha número 44 entre las calles de Rodríguez y Municipio. Se compone de ochocientos metros, con patio y servicios sanitarios. Se da contrato por el tiempo que se desee Informes, La Central, Aramburo No. 8 y 10. Telf. U-4822.
B2 30984 23 ag 1

PARA COMERCIO o INDUSTRIA

Magnífico local moderno, claro y ventilado, Amargura 51, esquina a Compostela. 300 metros, precio de ocasión 70 pesos. Más informes: A-7769.
B2 30377 20-4 Ag.

SE ALQUILA en Concepción de la Valla 2, esquina a Campanario, local propio para comercio o industria Informa: Luis González. Tel. U-1157.
B2 31754 28-3 Ag.

SE ALQUILA una esquina de gran porvenir, con armatoste propio para bodega criolla, alquiler 25 pesos, calle 5 y 16, Reparto Almendares. Informan en la misma.
B2 30965 23-7 Ag.

SE ALQUILA el hermoso local propio para establecimiento de la esquina de Luz y Oficios. Informa Cámara. A-5904.
B2 31209 25-9 Ag.

REINA 21, altos, se alquila un salón para sociedades o fotografía. Habitaciones a hombres solos o matrimonios solos.
B2 30723 21-4 Ag.

SE ALQUILA un local propio para oficinas o pequeña industria, en Amargura número 55, bajos. Informan en la misma.
B2 31405 26 ag 3

B-3. Departamentos.

PALACIO AYESTERARN

No alquile sin antes ver estos Departamentos, son los más claros y baratos exteriores e interiores. Ayesterán 8, esquina a Carlos III, teléfono U-7200.
B3 30438 20-4 Ag.

RAYO Y ESTRELLA

Casa nueva en esquina fresca, alquilo departamentos Tienen sala, comedor, dos habitaciones, cocina con calentador y servicios. Hay encargado. Tel. A-2746.
B3 31562 27-12 Ag.

SE ALQUILA para el día primero un apartamento en la azotea, muy fresco, independiente, con todo servicio, a matrimonio o personas mayores, de moralidad, es casa de familia, se da barato. San Miguel 78, altos, derecha.
3 32294 31-3 Ag.

SAN IGNACIO número 25, entre Lamparilla y Amargura, hermosos y frescos departamentos para familias, con luz eléctrica, desde 8 pesos. Informes: el encargado. Telf. F-3365 A-4957.
B3 32288 31-15 Ag.

SANTA Irene número 94, entre Serrano y Durege, frescos y amplios departamentos de sala, cuarto, cocina, y baño, con luz, desde 100. Informes: Encargado, F-3365 A-4957.
B3 32290 31-15 Ag.

GERVASIO esquina Neptuno. Departamentos propios para familias, con todos sus servicios propios. Informa el encargado.
B3 30619 21-5 Ag.

MAGNIFICOS DEPARTAMENTOS PARA FAMILIAS.
PASE EL VERANO FRESCO,
A LA ENTRADA DEL VEDADO
EDIFICIO 23 Y M
Bellos Panoramas. Gran Confort
Servicio Esmerado. - Elevadores
Día y Noche. — Agua abundante
VISITE EL EDIFICIO DE
23 Y M Y ALQUILARA
PRECIOS DE SITUACION
Informa: G. Toyos, O'Reilly 11.
Teléfono A-4623.
B3 32373 1-16 Ag.

ALQUILERES

SE ALQUILA un comedor y cocina. Prado 109, en la misma informan.
B3 32442 1-11 Ag.

TENIENTE REY, 22

Espléndido local, mucho puntal, construcción moderna, propio para cualquier comercio. Informan Parajón Ca. A-2680 y A.-9829.
B2 31951 29 8 Ago.

SE ALQUILAN en Monte 133, entre Angeles e Indio, departamentos des de 18 a 23 pesos, compuestos de dos habitaciones, cocina y servicios. Informan en la misma, la encargada.
B3 31263 25-8 Ag.

ROMAY Núm. 44

Se alquilan los más higiénicos departamentos de sala, dormitorio, cocina, patio y luz, de 10 a 16 pesos. Orden y moralidad.

PRINCIPE número 1, bajos, casita de sala, comedor, dos cuartos, patio y servicio, 19 pesos.

ROMAY número 44-A., bajos, espléndida casa de sala, tres cuartos, comedor, patio, lavandería, en 28 pesos.

ALEJANDRO Ramírez número 10, altos, modernísima casa de terraza, sala, tres cuartos, baño intercalado, comedor y baño de criados, 30 pesos.
B3 32392 1-7 Ag.

EDIFICIO
"PROVIDENCIA"
CARLOS III No. 12

Los más modernos y confortables Departamentos para familias. Lugar céntrico, fresco y saludable. Sala, Comedor, 2 3 y 4 cuartos dormitorios. Cuarto y servicios de criados con entrada independiente. Elevador día y noche. Desde $30.00.
B3 31729 28-4 Ag.

B-4. Habitaciones

REINA 19, altos, preciosas habitaciones modernas, baratas, frente Plaza del Vapor, con alumbrado, lavadero, agua abundante. El Encargado informa.
B4 32357-4 Ag.

SE ALQUILAN habitaciones baratas y departamentos, en Teniente Rey número 102.
B4 32427 1-4 Ag.

SANTA CLARA 14, una cuadra de los muelles, habitaciones buenas y baratas, con alumbrado gratis. El Encergado informa a todas horas.
B4 32356 1-4 Ag.

A CUATRO pesos con luz, se alquilan habitaciones frescas, calle 5 número 66 entre 16 y 18, reparto Almendares.
B4 32204 31-3 Ag.

HABITACIONES: Habana 170, frente a Obras Públicas, se alquilan a 7 y 8 pesos, con luz, toda la noche, altos y bajos.
B4 32031 30-3 Ag.

CASA San Joaquín, entre San Ramón y Omoa, compuesta de sala, comedor, cuatro habitaciones, cocina y servicios. 25 pesos. Llave al lado. Informan: A-2471.
B4 32093 30-4 Ag.

EDIFICIO Portas, Cuba 36 y Chacón 2, moderno, fresco, bien situado, habitaciones amuebladas, muy baratas, sin muebles, desde 10 pesos. Solo a personas de estricta moralidad. Informa el Encargado.
B4 32262 31-8 Ag.

VIRTUDES 28 entre Aguila y Amistad, edificio moderno, fresco, lugar céntrico, habitaciones amuebladas, con ropa, limpieza y teléfono, desde 12 pesos. A-4253.
B4 32261 31-5 Ag.

HABITACIONES fresquísimas. Lavabo agua corriente, baño caliente, comida riquísima. Estricta moralidad por 25 pesos mensuales, casa, comida y desayuno. (En lo más céntrico), Galiano 90, principal.
B4 32216 31-3 Ag.

SITIOS 12. A unos pasos de Angeles y Monte, tranvías en la esquina, habitaciones lindas y frescas, a $9.
B4 32179 30 ag 4

ALQUILO un hermoso salón, alto con balcón a la calle frente al Capitolio, muy barato y habitaciones a 10, 15 y 20 pesos, con servicios propios, en Predo número 97. Informan en la misma.
B4 32090 30-4 Ag.

MURALLA número 20, altos, frescas y ventiladas habitaciones, con luz eléctrica, desde 9 pesos. Informes el encargado. Tels. F-3365 y A-4957.
B4 32289-16 Ag.

NEPTUNO 74, entre San Nicolás y Manrique, habitaciones vista a la calle, para matrimonio y persona sola, con todo servicio, buena comida, baño moderno, teléfono.
B4 32296 3-13 Ag.

ZULUETA número 32, frente al Instituto, frescas y muy amplias habitaciones, exteriores e interiores, con luz eléctrica, desde 6 pesos. Informes: El encargado. Telfs. F-3365 y A-2683.
B4 32291 31-16 Ag.

SE ABRIO gran casa para familias, Obrapía número 91, habitaciones con baño dentro, 10 pesos, en adelante, teléfono con extensiones, agua corriente. Véalas a todas horas.
4 31295 31-4 Ag.

EN AGUACATE número 47, altos, se alquilan habitaciones frescas a precio de situación.
B4 31848 29-3 Ag.

SE ALQUILA una habitación, Galiano y Trocadero, altos del bar. Informa: Luis González. Tel. U-1157.
B4 31759 28-3 Ag.

GALIANO, 69, se alquilan habitaciones y apartamentos balcón calle, una habitación azotea con o sin comida, agua abundante.
B4 31901 29 3 Ag.

EL MEJOR lugar de la ciudad, dos buenas habitaciones, lavabo agua corriente, inmejorable comida, precio increíble, agua caliente y fría todas horas. Consulado, 85, frente cine Imperio.
B4 31904 29 3 Ag.

SE ALQUILAN habitaciones en casa de moralidad. Informan, calle C, número 12, entre Línea y Calzada, Vedado.
B4 31513 27-5 Ag

ALQUILO dos espléndidas habitaciones muy baratas, una en la azotea para hombre solo, 5 pesos. 10 de Octubre 365 esquina Princesa. Han de ser personas serias.
B4 31839 28 ag 7

HABITACION alta, fresca, amplia, independiente, todo servicio, Espada, 24. Informes: allí la encargada.
B4 32447 1-6 Ag.

SE ALQUILA en el lugar más alto de la Víbora una espaciosa y fresca habitación con vista a la calle. A una cuadra de la Calzada. Precio módico. Calle Carmen 4, altos, Víbora.
B4 32370 1-4 Ag.

HABANA 109, segundo piso, buena habitación grande y fresca, para hombres o matrimonio solo, con o sin muebles, casa de moralidad, hay teléfono.
B4 32483 1 ag 4

EN LO más céntrico de San Rafael, familia de estricta moralidad, alquila una habitación a señora o señorita, propia para dos personas si se desea. Se cambian referencias. Hay teléfono y agua caliente a todas horas. Telf. A-9524.
B4 32500 1 ag 3

ALQUILERES

EDIFICIO Abadín, Cuba 86, casi esquina Teniente Rey. Casa moderna, fresca, tranquila, habitaciones agua corriente, amuebladas, criados, luz, teléfono, baño caliente, $12 a $18. No cocinamos. A-5551.
B4 31558 27 ag 4

AMARGURA 7, altos, se alquilan habitaciones con lavabo de agua corriente, desde cinco pesos hasta 10 Venga a verlas.
B4 31395 26 ag 5

MALECON 3, primer piso, cerca de Prado. Matrimonio cede una o dos frescas habitaciones con vista al mar con todo servicio; absoluta moralidad. Sra. Fernández, A-2081.
B4 31260 25-9 Ag.

GRAN casa para familias de orden buena presencia y mucho orden, habitaciones desde 8 hasta 15 pesos, altas y bajas.. Llavín, luz, teléfono. Reina 92.
B4 30426 20-5 Ag.

EDIFICIO Catedral, casa para familias honorables. Hay ascensor Agua abundante. Habitaciones y departamentos muy frescos. Visitando este edificio ningún otro le gustará después. Empedrado No 4.
B4 C6507 9 agos

MALECON 46 entre Aguila, Blanco, alquilo habitación amueblada grande, todos servicios y una sala con ventanas, San Lázaro, casa amplia, respetable familia.
B4 31237 25-4 Ag.

OBRAPIA 96 Y 98

Se alquilan habitaciones con balcón a la calle y un gabinete de mamparas y otras interiores, grandes y frescas, lavabos de agua corriente, luz toda la noche. Son especiales para oficinas u hombres solos, matrimonio solo. Precio de situación. Informes, portero.
B4 30898 23-3 Ag.

SE ALQUILAN dos hermosos y ventiladas habitaciones, Lagunas número 68, entre Gervasio y Belascoaín con entrada independiente, propia para matrimonio u hombres solos, con servicio independiente. Precio 20 o 10 pesos cada una, con luz. Informan en la misma.
B4 31142 24-4 Ag.

B-5. Casas de Huéspedes.

CASA DE HUESPEDES, Tejadillo 12, entre Cuba y Aguiar, se alquilan habitaciones muy amplias, a precios muy económicos, muchas comodidades; háganos una visita, que usted será complacido.
B5 29542 14-3 Ag.

HUESPEDES. "La Matancera", Reina 83, esquina a Manrique. Alquilo hermosas habitaciones, vista a la calle, agua corriente, buena comida, casa de orden, precios reducidos. Teléfono A-0238.
B5 32272 31-7 Ag.

CASA de huéspedes «La Matancera», Reina 83, esquina a Manrique, tengo dos hermosas habitaciones amuebladas, ventiladas, una con servicio y baño; otra con balcón calle, buena comida. Precio reducido. Tel. A-0238.
B5 31722 28- 5 Ag.

B-6. Hoteles.

QUINTA AVENIDA HOTEL

Zulueta núm. 71, esquina a Dragones. Alquilo frescas y ventiladas habitaciones con comida para una persona, a $25.00 y $30.00. Para matrimonio, habitaciones y departamentos con o sin baño, a 50, 60 y 70 pesos. Espléndida comida y esmerado servicio. Telfs. A-1000, M-5778 y M-4630.
B6 30439 20-4 Ag.

HOTEL AMBASSADOR

Clientela permanente de familias del interior y de la Habana. Muy económico, fresco y amplio, precios muy bajos. No hay lujo. Cocina criolla-española. A y Calzada, Vedado. Administrador nuevo.
B-6 6505 6-5 Ag

Nuevo Hotel Luz

AMARGURA 47. M-2395
Para familias estables, pasajeros del interior, matrimonios 55, 60, 65 mes. Una persona 35, 40, 45 mes. Agua caliente y fría filtrada. Departamentos 80, 90, 100. Elevador día y noche, comedor en la terraza por días 1 y 2. Al frente de la cocina su nuevo dueño. Se admiten abonados.
B6 27984 4-3 Ag

HOTEL MANHATTAN

Su antiguo dueño Villanueva ha vuelto hacerse cargo de este antiguo y conocido hotel. Se han realizado grandes reformas en el comedor y salón de recibo; cuenta con una excelente cocina a precios sumamente módicos, por meses y con comida, precios convencionales, San Lázaro y Belascoaín. Teléfono U-1057.
B6 31741 28-27 Ag.

Hotel "BELMONT"

San Rafael e Industria. M-3773. El más amplio y mejor situado. Con las brisas de una playa, en el corazón de la ciudad. Precios inigualables. Habitaciones y Apartamentos con o sin muebles. Lujosos baños privados. Agua caliente. Comidas seleccionadas. Nuestra especialidad: familias residentes, viajeros del interior. Una visita y se convencerá.
B-6 30706 21-5 agos.

HOTEL CAMPOAMOR
COMPOSTELA 106

Gran rebaja de precios en todas las habitaciones, casa de toda moralidad; todas las habitaciones tienen baño, agua fría y caliente a todas horas. Visítela y se convencerá.
B6 31608 27 ag 1

PALACIO HOTEL

Torregrosa. Compostela 65 esquina a Obrapía. Teléfono M-1366. Su nuevo dueño ofrece residencia a familias estables y del interior, con precios muy reducidos. Excelente comida, se admiten abonados al comedor. Espléndidas habitaciones con baños privados. Elevador día y noche. Se habla inglés.
B6 32310 31 ag 30

HOTEL BELMONT

San Rafael e Industria. M-3773. El más amplio y mejor situado. Con las brisas de una playa, en el corazón de la ciudad. Precios inigualables. Habitaciones y apartamentos con o sin muebles. Lujosos baños privados. Agua caliente. Comidas seleccionadas. Nuestra especialidad: familias residentes, viajeros del interior. Una visita y se convencerá.
B6 JIR 31 ag 15

M.E.C.D. 2016

ARRENDAMIENTOS

HOTEL "ROMA"

Dedicado a familias estables y pasajeros del interior. Gran reducción de precios: excelente comida. Se admiten abonados al comedor. Roof Garden. Servicio a la carta. O-Reilly y Aguacate. M-6944. Cable: Romotel.
B6 C-6517 22-21 Ag.

HOTEL SANTA FE, S. A.

Se alquilan habitaciones a precios de situación, con o sin comidas, en lo más céntrico de la ciudad. Amistad 61 entre San Rafael y San José.
B6 31792 28 ag 27

W. ARRENDAMIENTOS

A LOS agentes de Aduana y comisionistas, arriendo la casa Baratillo 8, frente al muelle Caballería, amplia nave, habitación alta y azotea, tres puertas hierro a la calle, $3 mensuales. Llave, Baratillo 3, bodega. Informes, Belascoaín 36, altos. teléfono U-5537.
W 31597 27 ag 6

PROVINCIA Habana, en Guara, arriendo diez y seis caballerías. Finca Coca. Buen potrero, dos buenos pozos, dos casas, bien situada, linda ferrocarril Habana. Informes, calle 11 33, Vedado.
W. 31147 24-4 Ag.

SE SOLICITAN

S-1. Criadas y Criados.

SOLICITO una muchacha para el servicio de corta familia. Sueldo 15 pesos. Informan: Bernaza 23, Piso tercero.
S1 31999 30-3 Ag.

SE SOLICITA una española joven, para trabajar en casa de corta familia, tiene que dormir en la colocación, sueldo, $20. Lucena 8, altos.
S1 32470 1 ag 4

SE NECESITA una criada con buenas referencias. Línea 43, Vedado, entre D y E.
S1 32464 1 ag 4

S-2. Cocineras y Cocineros

COCINERA para casa de comidas chica, se solicita en San Nicolás 67 1-2, entre San Miguel y San Rafael, ha de saber cocinar bien si no que no se presente, sueldo, quince pesos.
S2 32351 31-4 Ag.

SOLICITO muchacha joven blanca para cocinar y limpiar, para un matrimonio. Se exige sea limpia y duerma colocación. Sueldo 15 pesos. Estrella 73, altos. I-3495.
S2 32449 1-3 Ag.

SE SOLICITA una cocinera en casa particular que duerma fuera, se requiere blanca. Informes, Corrales 2 E, primer piso, derecha.
S2 32501 1 ag 3

S-11. Agentes y Socios

SE SOLICITA un joven de 25 a 27 años, con referencias rigurosas, para ocupar el cargo de vendedor de ferretería. De no ser persona entendida, no debe presentarse. Para informes Cuba número 90. Tel. A-7636.
S11 32129 30-4 Ag.

UNA MUCHACHA española solicita una socia de cuarto, que sea seria y formal, llamen al teléfono A-3257
S11 32457 1 ag 4

S-12. Solicitudes Varias.

REPRESENTANTE de bufete extranjero, solicita personas que deseen divorciarse en 45 días. Datos personales a los interesados, escriba dando detalles de su caso. 0905. La Marina. Habana.
S12 32403 1-4 Ag.

SE SOLICITAN dos compañeros o matrimonio solo para una habitación muy bonita, en casa moderna, lavabo de agua corriente, toda asistencia. Precio situación. Llame Tel. M-2056.
S12 31840 29-5 Ag.

REGISTRO DE CASAS

Tenemos inquilinos esperando por casas libres. Registre su propiedad desalquilada conmigo. Tel. U-7240.
S12 31668 28-4 Ag.

SE OFRECEN

O-1. Criadas y Criados

SE DESEA colocar una joven de color, para trabajar por horas o lavar en su casa. Telf. F-2457.
O1 32448 1-3 Ag.

SE DESEA colocar una joven española para criada de mano o manejadora, entiende de enfermos. Telf. FO-2614.
O1 32450 1-3 Ag.

SE DESEA colocar una joven española para comedor o cuartos, es formal y sabe cumplir con su obligación. Oficios número 2, Telf. A-3752.
O1 32452 1-5 Ag.

JOVEN español desea colocarse casa particular, está acostumbrado servicio fino, sirve a la rusa, tiene buenas referencias de casa que trabajó en España y Habana. Informan: Telf. F-6775.
O1 32453 1-6 Ag.

MUCHACHA joven se coloca de criada o manejadora o trabajo en general Telf. M-8576. Lola.
O1 32456 1-4 Ag.

SE DESEA colocar una joven española para criada de mano o de cuarto, sabe coser, planchar y lavar un poco. Tiene referencias. Tefl I-2773.
O1 32354 1-3 Ag.

SE ALQUILA Romay 13, casi esquina Monte, casa una planta, muy amplia para familia, Industria, puerta grande para máquina, barata. Llave número 15. Informes: M-2781.
O1 32433 1-4 Ag.

SE OFRECE una muchacha para criada de mano, tiene buenas referencias. Llamen al Telf. I-1235.
O1 32409 1-4 Ag.

DESEA colocarse muchacha alemana, para cuartos y coser, tiene muy buenas recomendaciones; otra muchacha austriaca para cocinar o para todo un matrimonio, buenas referencias. Informan: Calle 7 número 21, Reparto Almendares.
O1 32417 1-3 Ag.

DESEA colocarse una excelente muchacha para cuartos o comedor, sabe lavar y planchar ropa fina y coser, inmejorables referencias. Informan en casa de Goisueta. Telf. F-6467
O1 32444 1-4 Ag.

DESEA colocarse muchacha joven por medio día o día entero, dormir fuera, es trabajadora y sabe hacer de todo, teléfono F-3362.
O1 32488 1 ag 4

DESEA colocarse español para criado en casa particular, práctico en todo servicio de comedor, lo mismo de camarero de hotel. Telf. M-5107.
O1 32467 1 ag 3

MUCHACHA española desea colocarse para limpieza y también le gustan los niños, sueldo, $8, teléfono X-2130, siendo por la Víbora o Santo Suárez, mejor.
O1 32463 1 ag 3

DESEA colocarse una señora española para todos los quehaceres de corta familia, tiene referencias y es formal, teléfono U-7056.
O1 32458 1 ag 3

BUEN criado de mano, español, desea colocarse, es muy trabajador y formal, cumple bien con su obligación tiene muy buenas recomendaciones de buenas casas que ha trabajado, sabe servir bien la mesa a la rusa ha estado con muy buenas familias, entiende jardín, es muy práctico en todo. Informan, F-4049.
O1 32475 1 ag 3

SIRVIENTA española. desea colocarse para criada de mano o cuartos. F-1374. Calle 3 número 45. Vedado.
O1 32371 1-3 Ag.

DESEA colocarse una muchacha española de criada de mano o de cuartos, sabe cumplir bien con su trabajo; tiene buenas recomendaciones. Telf. M-5220.
O1 32437 1-4 Ag.

DESEA colocarse un joven de criado tiene muy buenas referencias de casas de estar años en ellas. Informan FO-2683.
O1 32309 31-3 Ag.

UNA JOVEN mestiza desea colocarse de criada o ayudar a la cocina o manejar, duerme en la colocación, prefiere el Vedado o Miramar, desea casa de poca familia; tiene buenas referencias. Tel. M-4308.
O1 32249 31-3 Ag.

SE DESEA colocar una joven española para criada de manos o manejadora, sabe trabajar y tiene referencias. Telf. M-5343.
O1 32318 31-3 Ag.

DESEA colocarse una joven española para cuartos o manejar, tiene muy buen trato y sabe coser. Informan en el reparto Almendares, calle 4 entre 15 y 17. Telf. FO-2328. Llamar de 6 a 11 a. m. y de 4 a 7 p. m.
O1 32331 31 ag 3

JOVEN española desea colocarse para criada de mano o manejadora, es cumplidora, tiene buena presencia, tiene referencias, no tiene pretensiones. F-2895.
O1 32345 31 ag 3

DESEAN colocarse dos jóvenes españolas de criadas de cuartos o manejadoras, tienen referencias. Informan, M-4178.
O1 32344 31 ag 3

JOVEN español desea colocarse de criado de mano; sabe cumplir con su obligación. Referencias de casa del Dr. Miguel M. Gómez. Teléfono M.-5725.
O1 31878 29 3 Ag.

SE DESEA colocar una muchacha española criada de mano o manejadora, está práctica, lleva tiempo en el país. Tel. U-6496. Neptuno 224.
O1 32017 30-3 Ag.

O-2. Cocineras y Cocineros

SE DESEA colocar una muchacha española para cocinar y limpiar o criada de mano, Telf. A-9245.
O2 32461 1 ag 3

SE OFRECE para cocinar, limpiar o ambas cosas, una muchacha de color, del campo, ha trabajado otras veces en la Habana. F-4427.
O2 32476 1 ag 3

DESEA colocarse una española, para cocinar y limpiar, siendo corta familia, cocina a la española y criolla, duerme en la colocación; tiene buenas referencias. Telf. A-7431.
O2 32436 1-3 Ag.

SE OFRECE un cocinero, repostero, excelente asiático, sabe cocinar muy bien española, criolla, muy limpio; tiene referencias de casas particulares, hace mucho tiempo. Telf. U-9704.
O2 32426 1-4 Ag.

JOVEN chino, cocinero, repostero, con buenas referencias, sabe cocinar bien y cumplir su obligación, lleva tiempo en el país. Informan: Telf. M-5010, por Antonio Lí.
O2 32424 1-3 Ag.

JOVEN de color, que sabe cocinar, recién venida del interior, desea colocarse en casa seria, no teniendo gran pretensión en el sueldo. Telf. U-5658.
O2 32408 1-3 Ag.

DESEA colocarse española, mediana edad, cocinar y limpiar a matrimonio, también para familia cocinar y ayudar algo limpieza, cocina bien. Telf. F-4573. Llamar de 8 a 12, 3 a ocho.
O2 32421 1-4 Ag.

SE DESEA colocar una muchacha española, para cocinar y limpiar, no duerme en la colocación y otra para limpiar por la mañana. Informan: Telf. I-7750.
O2 32375 1-4 Ag.

DESEO encontrar trabajo de cocinero, establecimiento o casa particular. Puedo salir al interior. Informan: en Oquendo 88. Pregunten por Ramón. Tel. A-3090. Agencia de Alonso.
O2 32384 1-4 Ag.

DESEA colocarse muchacha de color para cocinar y limpiar y señora de mediana edad, para cocinar y ayudar con buenas referencias, son buenas cocineras y duermen en la colocación. A-8066.
O2 32385 1-3 Ag.

SE OFRECE cocinero, repostero chino, para comercio, casa particular o de huéspedes, sabe cocinar criolla y española, con referencias. Informan: Dragones 80 altos. A-4031. Francisco Chang.
O2 32355 1-4 Ag.

SE OFRECE buena cocinera, de color, de mediana edad, para cocinar solo, con buenas referencias y duerme en la colocación. M-5241.
O2 32386 1-3 Ag.

DESEAN colocarse dos muchachas españolas, llevan tiempo en el país, una para cocinar y la otra para cuartos. Informan. Tel. M-5710.
O2 32253 31-3 Ag.

SE DESEA colocar un buen cocinero asiático, experto en el arte, cocina a la criolla, española y repostería, agradable sazón, excelente referencia de casa particular. Tel. M-4579
O2 31926 29-3Ag.

COCINERO peninsular, desea colocación en casa particular o comercio, cocina a varios estilos, no tiene pretensiones, tiene referencias. Informan Tel. M-8633.
O2 32088 30-3 Ag.

DESEA colocarse cocinera española, señora seria, sabe cumplir su obligación. Informan: Telf. M-5290, Bernaza 55.
O2 32282 31-3 Ag.

UNA MUCHACHA se ofrece para cocinar, manejar y limpiar, buenas referencias. Telf. U-5158.
O2 32263 31-3 Ag.

SE DESEA colocar una joven española para cocinar o cocinar y limpiar, siendo corta familia, desea casa de buena familia, es formal y trabajadora. I- 5532.
O2 32285 31-3 Ag.

SE OFRECE una cocinera española, cocina española y criolla, sabe repostería; tiene referencias de las casas donde ha trabajado. Tel. A-1324.
O2 32301 31-3 Ag.

CRIADO español, práctico en todo servicio desea colocarse, lo mismo de portero, es limpio y formal, no tiene pretensiones, tiene buenas referencias. Telf. FO-3370.
O2 32202 31-3 Ag.

UN CHINO joven, cocinero, desea colocarse para casa particular en la ciudad o para campo, sabe cocinar criolla y americana, repostería y pastelería y pan, estilo americano, tiene buena referencia. Informa: Guiller-Ah Kawong, calle Compostela número 37. Telf. A-6156.
O2 32298 31-3 Ag.

SE DESEA colocar una joven española para cocinar y limpiar, entiende de algo de repostería, con buenas referencias. Llamen: U-6496, no duerme en la colocación.
O2 32302 31-3 Ag.

COCINERO joven, español, se ofrece para casa particular, sabe las tres cocinas, práctico en repostería y pastelería, con buenas referencias. Informan: A-9704. Juan.
O2 32254 31-3 Ag.

DESEA colocarse un cocinero de color, habla inglés y español, en casa americana o cubana; tiene buenas referencias. Informan: Telf. FO-2653.
O2 32286 31-3 Ag.

DESEA colocarse para cocinar, solamente una señora de mediana edad, sabe bien su oficio y es muy limpia, tiene referencias. Informan en el Tel. U-6903.
O2 32212 30-3 Ag.

DESEA colocarse una señora española de cocinera. Tel. M. 1637.
O2 32207 31-3 Ag.

O-3. Manejadoras

DESEA colocarse una muchacha de manejadora, ayuda a la limpieza, habla inglés y español, tiene buenas referencias. Informan, X-2258. Julia.
O3 32341 31 ag 3

DESEA colocarse una muchacha inglesa para cualquier trabajo, sabe desempeñar cualquiera; tiene referencia. FO 3176.
O3 32413 14 Ag.

JOVEN española desea colocarse de manejadora, exclusivamente para manejar nada más, es muy cariñosa con los niños, sabe cumplir con su obligación, lleva tiempo en el país, desea casa de moralidad. Informan, calle 21 entre 12 y 14, número 504, Vedado.
O3 32340 31 ag 3

O-5. Jardineros.

MAESTRO jardinero japonés, desea colocarse en la casa particular o finca, tiene varias semillas de flores. Informan, Telf. A-9814. Preguntar por Daniel.
O5 32339 31 ag 3

O-6. Choferes

CHAUFFEUR mecánico español, desea familia solvente y honorable, Tengo herramientas propias para trabajar, buenas referencias y garantía absoluta. F-3801.
O6 32280 31-6 Ag.

ESPAÑOL se ofrece para chófer casa particular o de comercio, entiende de mecánica e instalaciones tiene recomendaciones. Informan, U-4532.
O6 32492 1 ag 3

CHOFER español, joven, mecánico con los dos títulos, el de España y el de ésta, se ofrece a casa particular o comercio. Referencias inmejorables. F-6295. Ignacio.
O6 32335 31 ag 4

CHAUFFEUR mecánico, joven japonés, desea colocarse en casa particular. Tiene buenas referencias y 8 años de práctica en Habana. Informan: A-9814.
O6 32284 31-3 Ag.

O-8. Lavanderas.

UNA general lavandera, se ofrece a domicilio y en su casa, conoce el oficio y tiene referencia. F-6455. Carnicería.
O8 32415 1-14 Ag.

O-10 Oficinista

SE OFRECE oficinista, taquígrafo, en inglés y español, tenedor de libros, secretario. Dirigirse a «Experimentado». Departamento Clasificados, DIARIO DE LA MARINA.
O12 32070 30-6 Ag.

TENEDOR de Libros, 20 años práctica. referencias inmejorables. Toda clase de trabajos, oficina especialmente, arreglo contabilidades atrasadas o mal llevadas. Avisos: Teléfono A-7146.
O10 32228 31-30 Ag.

PARA CONTABILIDAD, Correspondencia, etc., ofrécese español, todo o parte del día. Actividad, experiencia. Referencias. García, Menéndez y Compañía. Muralla 86. Tel. A-3562.
O10 31863 29-3 Ag.

JOVEN de 20 años, habla y escribe inglés, con conocimientos de mecanografía y contabilidad, desea encontrar empleo en casa comercial, o compañía americana. Puede referencias de su honradez y capacidad. Informes: Tel. M-2056.
O10 31494 27-6 Ag.

O-12. Ofertas Varias.

SEÑOR Norteamericano solicita un empleo de Administrador de Ingenio. Dirigirse por carta a W T Anuncios Clasificados, DIARIO DE LA MARINA. Habana.
O12 31691 28-3 Ag.

TRADUCCIONES inglés, francés y alemán, 25 centavos cien palabras. Copias 10 centavos hoja. Miss Palmer. A-7406. Cuba 24.
O12 32245 31-7 Ag.

JOVEN

Catalán, de 16 años, desea colocación en oficina, almacén o tienda. Está bien preparado y sabe mecanografía. Sin pretensiones. Mariano Roca, calle Animas 108, altos. Telf. A-2474.
O12 32124 30 ag 5

AGENCIAS DE COLOCACIONES

LA MATANCERA

A-7740 Sirve rápidamente cocineras criadas, toda clase de servidumbre y empleados de ambos sexos con referencias. Calle Sol 103, servicio permanente a todas horas.
X-1 27493 1-4 Ag.

M-5241 «La Milagrosa» A-8066. La agencia que sirve lo más distinguido de Cuba por tener personal escogido con referencias.
X. 27841 2-3 Ag.

AGENCIA «La Estrella», ofrece cocineras, lavanderas, criadas, manejadoras, de todas nacionalidades, cocineros, chauffeurs, criados, todo cuanto usted necesite. M- 9578.
X 32271 31-15 Ag.

AGENCIA «La Unión», de Marcelino Menéndez: 34 años establecida: la única que en cinco minutos facilita todo el personal con buenas referencias. Llamen A-3318, Habana 114.
X. 32239 31-3 Ag.

PRIMERA de Aguiar, Agencia. La única que tiene un excelente personal de ambos sexos y para cualquier giro o trabajos que se les solicite. Personal garantizado. F. V. Aguilera 53. Tel. A-3090. Alonso.
X. 31889 29-4 Ag.

LA CUBAN American Employment envía a usted empleados competentes y plenamente garantizados para cualquier clase de empleo. Teléfonos A-3343 A-3806
X 30250 19 agos

MARQUEZ le ofrece toda clase de sirvientes del país y extranjeros con buenas referencias y estricta moralidad. Teléfono F-3038. C y Calzada, Vedado.
X 31777 28 ag 3

SE COMPRAN

C-1. Casas

DESEO comprar una buena casa, de tres a cuatro cuartos, en la loma de Chapie o cerca del colegio Lourdes, dirigirse al apartado 286, Habana.
C1 31860 29-13 Ag.

COMPRO lámparas usadas en cualquier estado. También piezas sueltas para las mismas. Voy en seguida. Avisos: Tel. A-7146.
C1 32229 31-10 Ag.

C-5. Muebles y Prendas.

A-4559. Compro muebles, liquido casas completas, baúles, maletas, máquinas coser, escribir, buros, archivos, piano, nevera, antigüedades, objetos de arte, ropa hombre, caudales, piano, negocio rápido. A-4559.
C5 32182 30 ag 4

C-3. Fincas Rústicas.

INGENIO de fabricar azúcar. Deseo comprar ingenio en la provincia de la Habana. Ofertas por escrito con todos los detalles. A Caliger Apartado 1010, Habana.
C3 C-R. ind.

C-12. Objetos varios.

SE COMPRAN unos armatostes usados de caoba o de cedro, grandes, de bodega vacía. Tel. I-7562. Prensa y Daois, bodega.
C12 31214 25-4 Ag.

SE VENDEN

V-1. Casas.

OPORTUNIDAD. Acabado de construir vendo precioso chalecito en la Avenida de Porvenir y Córdova frente al Reparto La Asunción. Tiene portal, sala, gabinete, tres cuartos de 4 x 4, baño lujoso intercalado, precioso comedor, cocina, despensa, garage, cuarto y servicios de criados, patio y traspatio con lavadero. Está sin estrenar y lujosamente decorada. Si usted ve este chalecito tengo la seguridad que lo compra por la economía de su precio y la gran facilidad de pago. En la misma informa su dueño.
V1 32451 1 ag 5

SE VENDE casa sin terminar 500 metros fabricados en mil metros terreno. Está Alcalde O-Farrill, entre Luis Estévez y Estrada Palma. Ganga. Informes: U-8601 M-2781.
V1 32431 1-4 Ag.

PLAYA

Vendo o cambio (Playa Privada Habana Baracoa), casa dos plantas, 7 cuartos, baños completos, doble forro y tejas francesa, lugar ideal. 3/4 hora ciudad. Puig. X-1302 o en la misma. Facilidades de pago.

CASA de dos plantas, nueva, se vende. Techos monolíticos, a 25 metros de Angeles y Monte, renta 175 pesos mensuales. Precio 15,000 pesos. No corredores. Informa F Prego, Montenúm. 73.
V1 32455 1-6 Ag.

OCASION, Víbora, una cuadra tranvía, casa, sala, comedor, dos grandes habitaciones, otra con cocina, baño completo 1,850 pesos, facilidades pago. Telf. A-9559.
V1 32414 1-4 Ag.

VISTA ALEGRE Y SAN LAZARO, chalet-castillo, estilo florentino; sólida estructura. 500 metros de terreno—25 por 20—, de esquina; 550 metros de fabricación en dos plantas y sótano fresco y ventilado, con magnífico piso y servicio. Garage, jardines, tres terrazas. Primera planta: Recibidor, sala, biblioteca, comedor, pantry y cocina. Segunda planta: seis cuartos y dos baños. Informes: Amargura número 44. Tels.: M-4740 M-1129.
V1 32034 30-4 Ag.

VEDADO: Ganga, vendo chalet moderno, calle 4 con ocho cuartos y dos baños, garage y demás servicios, en 16,000 pesos. Dueño: FO-2188.
V1 32438 1-4 Ag.

MIRAMAR: Ganga, chalet, dos plantas 1,251 yaras, en 3,000 pesos y reconocer 13,000 pesos hipoteca. Dueño: FO-2188.
V1 32439 1-4 Ag.

VENDO O CAMBIO

Urgentemente por propiedades pequeñas, regio chalet, dos plantas y torre, Vedado, mitad de su valor. No Corredores. Llame: M-6031.
V1 31869 29-5 Ag.

VENDO casita moderna, situada en el reparto Buenavista, Marianao. Precio de situación. Informa, Sotero López, café «El Siboney», Arroyo Arenas.
V1 32073 30-9 Ag.

VENTAS URGENTES

Alturas de Miramar, próxima al Puente; bonita, moderna casa, ventilada; sala, comedor, hall, cuatro habitaciones, garage. $10.750. FO.-7815.

Alturas de Almendares, moderna casa cuatro habitaciones; sala, comedor; garage, patio. $11.000. FO.-7815.

Vedado, moderno, próximo 23 calle de letras. Brisa, sala, comedor, hall, baño intercalado. Tres habitaciones. $10.500. FO.-7815.
V1 31949 29 3 Ago.

200 CASAS en venta, grandes y chicas, en todos los barrios. Compro y vendo. También doy dinero en hipoteca en todas cantidades. Informa: Ricardo. Concepción 104. Tel. I-3825.
V1 31727 28-12 Ag.

VENDO una casita, Luyanó. Portal, sala, cuarto, patio, servicios, todo moderno. Renta 15 pesos. Precio $1,300. Informan. Cueto y Santa Ana bodega.
V1 31363 26 ag

VENDO esquina de tres plantas construcción de primera, renta reajustada 210, dos cientos diez. Precio 25,000 pesos, puede dejar parte sobre la misma, si le interesa llama al señor Triado. Telf. A-1262.
V1 300082 18-3 Ag.

DAOIZ 24, Cerro: Se venden directamente en este barrio, en 5,000 pesos, cuatro casitas modernas, sin gravámenes, con patios y traspatios.
V1 32035 30-14 Ag.

CASAS para venta; vendo cuatro casas; renta 120 pesos. Ganga 9,000 pesos. En La Sierra. Jorge Govantes M-9595 y A-5181. San Juan de Dios 1
V1 32325 31-10 Ag.

V-2. Solares.

REPARTO KOHLY. Alturas de Almendares. Vendo varias parcelas de terreno en la parte mas alta del Reparto, diferentes medidas a Censo, dando facilidades grandes a los que fabrican. Informa Luis F. Kohly, Manzana de Gómez 364, de 8 a 11 a. m.
V2 32019 30-9 Ag.

POR EMBARCARME vendo solar parte fabricado, renta $48 al mes, una cuadra Línea playa, reparto Almendares, admito en parte de pag solar yermo. Sin nada de contad vendo o cedo a quien quiera fabricarlo. Solar Ampliación Almendares Cueva Montalvo. M-7918. Modesto Prieto.
V2 32349 31 ag 3

SOLARES, URGENTE

Calzada de Luyanó, próxima a Fábrica, brisa, 13x40 varas a $7.50. Teléfono FO.-7815.

Alturas de Miramar, frente a Calzada, un solar 750 varas a $6.00. Otro 530 varas, $3.200. Vedado entre Línea y Calzada, 25x22.66 en $8.500 o la mitad en $4.300. FO.-7815.

Avenida de la Paz, brisa a la entrada, lo mejor, 20x50 a $6.50. Avenida de América, frente también. 17x47 a $6.50. FO.-7815.
V2 31950 29 3 Ago.

V-3. Fincas Rústicas

SE VENDE o cambia por casas en Habana, finca de 90 caballerías, cerca de Artemisa, magnífica para ganado, siembras. Produce actualmente. Informes González, Oficios núm. 82.
V3 32432 1-4 Ag.

EN LO MEJOR del reparto Almendares, Calle 14 entre D. y E. traspaso un solar de 10 por 46.50; tiene la foza hecha y entregado 1,500 los doy en menos de la cuarta parte. Informa E. Espinosa. Rastro 4 Apartamento 45.
V2 32425 1-4 Ag.

POR EMBARCARME vendo preciosa finca a 15 minutos de la Habana media caballería tierra buena, infinidad de frutales, pozo con manantiales, dos casas regadío por toda la finca, motores muy económicos, nunca le falta agua, toda bien cercada, luz eléctrica, teléfono, situación inmejorable para la salud. Doy facilidades. Informes, su dueño, Rivas, Carlos III número 22 entre Soledad y Castillejos.
V3 32486 1 ag 6

REPARTO DE Finquitas entre La Lisa y Arroyo Arenas, frente a Carretera, no pierda tiempo. Separe su lote hoy mismo. Precio de situación. Rafael Prado. FO-9066.
V2 31460 27-12 Ag

RUSTICA una caballería cerca del pueblo de Santiago de las Vegas, luz eléctrica, tanque cemento 700 galones turbina 4,500 pesos. García. U-1363, de 12 a 2.
V3 32328 31-3 Ag.

V-4 Establecimientos

VENDO gran casa huéspedes, situada lugar céntrico de la Habana, 10 amplias habitaciones alquiladas. Aguila 107, altos, esquina San Rafael.
V4 32266 31 ag 5

A PRECIO de situación, vendo establecimiento de frutos del país, con vidrieras de tabaco, quincalla, dulces y billetes. Esquina de porvenir. Informan en «La Dichosa». J. Monte y Santa Emilia.
V4 31931 29-3 Ag.

BODEGUEROS

Vendo una gran bodega cantinera buen contrato, poco alquiler, bien surtida, con poco de contado, en lugar céntrico y mucho barrio. Se da barata por no ser del giro. Informa, señor José García, Manrique y Neptuno, café, de 2 a 5 p. m.
V4 32346 31 ag 3

350 PESOS. Vendo bodega, buen barrio, poco alquiler, cuatro años contrato, tiene cuatro habitaciones, bastante mercancía. Informan: Corrales 199, altos. Vicente Sangil.
V4 32410 1-3 Ag.

PRODUCTOS DEL PAIS

Se vende, barato, en el mejor barrio habanero un establecimiento esquina, con habitaciones para familia, tiene buena venta diaria. Avise teléfono F-5349.
V4 32473 1 ag 4

VENDO en 700 pesos, café, lechería y dulcería, al lado teatro Cuba, en Buena Vista, es ganga. Informan, Segunda Avenida y calle 3, bar Cuba.
V4 32468 1 ag 9

BODEGA EN $2,750

En la Habana, tiene más de existencia, patente pagada completamente libre de deudas, necesito embarcarme. Aproveche esta oportunidad. Informes en San Rafael y Oquendo. Café, de 2 a 5. Angel Alvarez.
V4 32095 30 ag 4

LECHERIA EN $2,250.00

A una cuadra del parque Central, moderna, 5 años contrato, 45 pesos de alquiler y buena venta. Vista hace fe, informes en San Miguel y Oquendo, café de 2 a 5. Angel Alvarez.
V4 32240 31-5 Ag.

LECHERIA. Se vende muy barata, hay dos mesas de billar, si quieren también o sin ellas. Vista hace fe. Informes: Máximo Gómez 485.
V4 31695 28-5 Ag.

BODEGA, vendo, con patente de alcohol. Véala es un magnífico negocio; tiene buena venta. Informa: Santiago Chong. San Anastasio y San Francisco, Víbora.
V4 32066 30-6 Ag.

SE VENDE

Una lechería en punto de lo más céntrico de la Habana, por no ser su dueño del giro. Vende de $26 a $28 diarios. Tiene contrato por 5 años, paga poco alquiler y se dar facilidades de pago. Informes, Federico Peraza, Reina 53, café Los Alpes, teléfono M-4374.
V4 31822 28 ag 3

BUEN negocio. Vendo fonda en buen punto, con más de 20 abonados y mucha carta, alquiler módico y precio razonable. Más informes, Habana 114, Marcelino.
V4 [illegible]349 26 ag 4

VENDO, COMPRO Y CAMBIO ESTABLECIMIENTOS, PROPIEDADES

Habana y repartos, bodegas, con $500 y propiedades desde $1,000. No se deje engañar, antes de hacer negocio infórmese con sus amistades porque hay individuos que se dedican a estos negocios que son unos cuentistas que no sirven sino para estorbar y si usted se informa evitará el ser víctima de un cuentista. Informes en San Rafael y Oquendo, café, de 2 a 5 y de 8 a 10. Angel Alvarez.
V4 30292 19 ag 3

NEGOCIO en gran escala, vendo bodega, fonda, panadería, tabaquería, despacho de gasolina con bomba y tanque y gran Frigidaire, único establecimiento en el barrio, barrio agrícola e industrial, ubicado entre dos Calzada, a 10 kilómetros de Habana, electricidad, teléfono y buen contrato. Informes: Díaz Minchero. Monserrate 111, Habana.
V4 31520 27-4 Ag.

VIDRIERA tabacos, quincalla, billetes, vendo por embarcarme, buena venta, gran esquina, fácil pago. Informan Muralla 103, segundo piso de 7 a 8 y de 12 a 2. S. Lizondo.
V4 31739 28-12 Ag.

V-5. Muebles y Prendas.

MUEBLES EN GANGA

Hay juegos cuarto, $40.00; juegos comedor, $35.00; juegos sala o recibidor, $20; escaparates, $6; con lunas, $12; coquetas, $6; aparadores, $8; mesas correderas, $5; mesas noche, $1.50; fiambreras, $2; 6 sillas y dos sillones, $10; e infinidad de objetos que no se detallan a precios de verdadera ganga.

LA PRINCESA

Dinero sobre joyas a módico interés. San Rafael 107. Telf. U-7926.
V5 AC 7404 31 ag 30

AVISO: Se venden cuatro máquinas Singer, dos ovillos, nuevas y dos lanzaderas, medio gabinete, cinco gavetas. Precios: 12, 15, 20, 29 pesos. Progreso 25 y medio, frente a Bacardí, bajos.
V5 32454 1-3 Ag.

QUEMAZON en mesas de vitrolite, mármol, una cocina de hierro, ventiladores de techo, sillas de Viena, vidrieras, cajas de caudales, contadoras, muebles en general. Suárez 15.
V5 32479 1 ag 11

SE VENDE juego cuarto, sala y comedor, nevera y otros muebles, calle 10 número 49 entre Quinta y Calzada Vedado.
V5 32487 1 ag 3

MUEBLES baratos. Juegos de cuarto, $45, $60 y $100; comedor, desde $30, estilo Renacimiento, caoba, $100; sala, $20; recibidor, $28 hasta $100; un juego mimbre, $25; camas hierro, $6; ídem de niño, neveras, $17; sillones portal, $10; vtirinas comedor, $12. También arreglamos y cambiamos muebles. Infanta 88, teléfono U-4352. Cao y Pita.
V5 32493 1 ag 9

SE VENDE una nevera de porcelana completamente nueva, con su botellón marca Oso Blanco, sumamente barata. Concordia 37, último piso.
V5 32469 1 ag 3

VENDO todos los muebles de mi casa por embarcarme, juego de cuarto marqueteado, una victrola y demás. Informa su dueño: Asunción número 7 entre Paseo y Torrecilla, Marianao. FO-9226.
V5 32208 31-3 Ag.

JUEGO de tres cuerpos, 50 pesos, sala, 20 pesos, estos precios por el término de tres días en La Casa Mastache. Concha entre Luco y Justicia, Luyanó.
V5 32388 1-4 Ag.

MUEBLES de lujo y modestos muy baratos, al contado y a plazos. Fabricación rápida, según catálogos a elección del cliente. Liquidación de enormes existencias, así como Joyería, Relojería, Lámparas, etc., con el fondo y mensualidades que convenga al comprador. La Casa Ruisánchez. Angeles y Estrella. Teléfono A-2024.
V5 28989 10-9Ag

DEL FABRICANTE AL CONSUMIDOR
Facilidades de Pago
Neveras NACIONAL
NAVARRETE
GRAN PREMIO EN LA EXPOSICION DE SEVILLA
Merced 99 y 101
Teléfono A-8702
V5 A-C. 7405 31-3 Ag.

SILLAS A 60 CENTAVOS

Sillones $1.50; camas de 3 a 5 pesos; coquetas a 12 pesos; aparadores, 6 pesos; cómodas, 4 pesos; lavabos, 4 pesos; victrolas, 6 pesos; neveras de hierro 10 pesos. Sol 93.
V5 31872 29-3 Ag.

BAULES Y MALETAS

Varios estilos y tamaños. Baules a $3.50. Maletas $1.00. Hacemos cambios. La Sociedad, casa de préstamos Suárez 34, entre Apodaca y Gloria. Tel. A-7589.
V5 31437 27-11 Ag.

MUEBLERIA EL CEDRO

Liquidamos a cualquier precio, muebles sueltos y en juegos completos, todos de buena calidad. Hacemos encargos, cambio y arreglamos. Galiano 123, entre Zanja y Barcelona.
V5C A-7403 6-7 Ag.

MUEBLES y joyas a plazos. Juegos cuarto, sala, comedor. Arte Moderno, hasta con 10 pesos entrada y pagar como usted quiera. También joyas de todas clases. Grandes facilidades de pago. La Eminencia. Neptuno 188, entre Gervasio y Belascoaín.
V5 29436 12-12 Ag.

V-6. Maquinarias

SE VENDE una plantica Delco de tres cuartos kilowatts, en buenas condiciones y módico precio. Se puede ver cualquier día y hora en la playa de Baracoa, chalet del señor Godínez.
V6 30890 23-7 Ag.

Bomba New Year

La única rotativa de alta presión para abastecer de agua a casa de cualquier altura, para riego de cultivo y para fregar automóviles y ómnibus. Exposición y venta. Calzada del Luyanó 199 entre Teresa Blanco y J. Alonso.
V6 32136 30 ag 6

SE VENDE un aparato para café «Francexpress» de cuatro llaves triples, para 50 litros, metal blanco, calentador a gas. Ganga. Barcelona 8, fonda.
V6 31670 28-5 Ag.

V-7. Automóviles y Accesorios

SE VENDEN DOS GUAGUAS

"General Motors", propias para Colegios, son de gran capacidad, en magníficas condiciones. Si hay garantía, se deja parte del valor a satisfacer en pagarés. Informan por el Teléfono I-3542.
V7 32372 1-6 Ag.

LINCOLN tipo turismo, siete pasajeros, penúltimo modelo—como nuevo—costó 6,800 pesos se vende por 2,000 pesos o se cambia por casita, cerca de La Habana. Informan: U-7787.
V7 32379 1-8 Ag.

GRAN TALLER DE CHAPISTERIA

Reparación en general de radiadores pintura "Duco" Soldadura autógena, de Enrique Padilla. Infanta 5 entre Jovellar y San Lázaro. Teléfono U-7267.
Esta casa pinta con «Duco» todas las reparaciones de los trabajos de chapistería, con precios muy reducidos y con toda garantía en las reparaciones generales. Mi interés es que sea usted un cliente para siempre.
V7 12462 J. I. R. Indf.

V-8. Instrumentos de Música.

RADIOS Majestic modelo 1931. A plazos muy cómodos, desde 8 pesos mensuales. Admitiéndole como fondo parte pagos, automóviles, radiolas, radios yortofónicas, solicite una demostración: Monte 121, altos. M-7279.
V8 32077 30-5 Ag.

HORROROSA ganga en 45 pesos, vende familia particular, lujosa pianola con brillo de espejo, sin comején, rollos y banqueta. Embarcamos. Escobar 254, bajos, entre Carmen y Figuras.
V8 32419 1-3 Ag.

VENDO. Excelente piano casi nuevo, $70.00, propio para profesora, sociedad o persona de gusto; también juego cuarto bonísimo, por embarcar. Informan: Bodega Lagunas y Manrique.
V8 32252 31-3 Ag.

PIANO francés, lo más moderno en el arte, estilo Renacimiento, si busca un piano bueno y barato, vea éste, lo doy a primera oferta. Basarrate 32, altos.
V8 32268 31-4 Ag.

PIANO estupendo 45 pesos, barniz de muñeca, teclado blanco, voces de concierto, afinado recientemente, (sin comején). Es una ganga, convénzase. urge venderlo. Galiano 107, (interior).
V8 32086 30-3 Ag.

SE VENDE un aparato de Radio Superhet, ocho tubos, marca «Victoreene, trabaja con acumulador o con corriente, con antena o con loop. Se demuestra funcionando. Ganga. Barcelona 7, bajos.
V8 31671 28-4 Ag.

SOLAMENTE por doce días, realizamos unos cuantos pianos de las mejores marcas, de absoluta garantía y los precios muy reducidos por ser procedentes de empeños ya vencidos. Ventas al contado y a plazos. «La Predilecta». San Rafael y Oquedo. Tel. U-3847.
V8 31136 24-8 Ag.

AFINE su piano, pianola por $2.50. Absoluta garantía, Virgilio Fernández, procedente de grandes fábricas europeas. Taller de reparaciones de piano y autopianos. Zulueta 36 y medio. M-3040.
V8 30758 22-6 Ag.

PIANO «Giralt», flamante, de caoba, se vende muy barato, al contado o plazos cómodos; también máquina Singer, baratísima. Aguila 139, bajos.
V8 31529 27-4 Ag.

V-11. De Animales

AQUARIUM

Hermanas Masnata. Línea 106 entre 4 y 6, Vedado, teléfono F-6796. Se venden peces de todas partes del mundo. Tropicales y japoneses. Se embarcan al interior.
V11 32497 1 ag 3

V-12. Objetos Varios.

¡VENDEDORES! Se venden 18 carretillas Old Hickory, completament nuevas por liquidar este negocio. Pueden verse en San Ignacio 90. Informa el encargado.
V12 31320 25 ag 4

SE VENDEN: una cantina con una buena luna, un mostrador de caoba, 5 mesas de mármol y 16 sillas pueden verse en Galiano y Zanja, café.
V12 32472 1 ag 4

CARRO ligero de trabajo, abierto, punto muelle, con pareja de mulos y arreos. Todo 80 pesos. Telf. M-7645
V12 32306 31-3 Ag.

EN MANAJANABO a 17 kilómetros de Santa Clara, por Carretera Central y Ferrocarril Central, vendo utensilios y alquilo casa muy barata para víveres, café, billar, depósito de embarque de aves y huevos, se da facilidad de pago, o se admite socio. Buena zone, de gran porvenir. Domingo Canto, Manajanabo, Santa Clara.
V12 31887 29-6 Ag.

LIQUIDACION materiales usados, 5a, y San Felipe. 8 a 9 mañana, 2 a 4 tarde. M-3193.
V12 31595 27-4 Ag.

IGLESIA Monserrate, Concordia. Galiano. Liquidación tejas, maderas materiales usados. M-3193
V12 31655 28-4 Ag.

DINERO E HIPOTECAS

SE OFRECE

EN HIPOTECA doy 500 a 5,000 pesos sin comisión, Habana, Repartos, también 3,000 a 6,000, San Miguel 4, restaurant «El Ariete», vidriera, 9 a 2. Díaz. M-4213.
Z-S-O 32016 30-7 Ag.

DOY DINERO

En pagaré con la firma de propietarios de casas y también en hipotecas Operaciones rápidas.
EDUARDO VALVERDE
Aguiar No. 43 Telf. A-5750
Z-S-O. 30387 20-4 Ag.

HIPOTECA

Será para usted si su bomba es atendida o reparada por mecánicos poco escrupulosos, nadie puede hacerle el trabajo con más garantía que la Agencia Bomba «Prat». Monte 427 Tel. M-3959.
Z. 32139 30-6 Ag.

DE 90,000 a 20,000 PESOS tengo para colocar en una sola hipoteca. Deberá ser buena garantía. También tengo obras particular pequeñas Jorge Govantes. M-9595 y A-5181.
Z-O-S. 32327 31-15 Ag.

CREDITOS HIPOTECARIOS. Cedo dos créditos, primera hipoteca de $5.219.00, $5.500, con una fábrica y solar en cada crédito (triple garantía). Descuento el 15% de su valor. Largos plazos. Trato directo, no corredores. Telfs. A-0383 de 10 a 11.
Z-S-O. 32018 30-9 Ag.

DINERO E HIPOTECAS

FACILITAMOS dinero en hipoteca todas cantidades para Habana y Vedado. Trato directo interesados. Bufete: Calvo-Ferrer. Obrapía 22, Dptos. 303-304. De 2 a 6 p. m.
Z-S-O. 31925 29-3 Ag.

OPORTUNIDAD. Cedo hipoteca 500 pesos al 12 por ciento anual, sobre casa tres veces su valor, repartos. No Corredores. Informan: Telfs. A-7957 o F-4272.
Z-O 32246 31-3 Ag.

DOY 2,200 pesos para Jesús del Monte, primera hipoteca. Doy 7 a 10 mil pesos al 6 y medio por ciento, Habana o Vedado. Tengo otras partidas. Muñiz, referencias a satisfacción. Amistad 39, bajos, 4 a 5.
Z-S-0. 31857 29-6 Ag.

Dinero en Hipoteca

En todas cantidades, al tipo más bajo en plaza. Con la mayor reserva y prontitud.
MIGUEL F. MARQUEZ
Empedrado No. 16, altos esquina a Cuba
E-1090 Indf. En.

FACILITO dinero hasta 1.000 en pagaré, a las personas solventes que deseeen absoluta reserva en sus operaciones. López. U-4141.
Z-S. 31902 29-3 Ag.

BANCOS. Compro cheques, libretas, giros, pesetas. Córdova, Asturiano, Gallego, bonos Mercado Unico, acciones Nuevo Frontón. Pago en el acto. Manuel Piñol. Compostela 111.
Z-S-O. 31873 29-7 Ag.

BONOS Pro-Arte, vendo. Llame: Tel. F-2635.
Z-V. 32247 31-7 Ag.

DINERO

Doy grandes y pequeñas cantidades en hipoteca, desde el 6 por ciento en adelante para la Habana y sus barrios. También tengo para los repartos. Operación rápida y absoluta reserva.
JULIO C. GRANDA
Obrapía 33. Teléfonos M-5921 F-5759.
Z-S-C. 29900 16-15 Jul.

SE TOMA

TOMO en primera hipoteca 11,000 al ocho por ciento; 5,000 pesos al 8 por ciento y 2,700 pesos al 10 por ciento. Sr. Quintana. FO-2188.
Z-S-T. 32440 1-4 Ag.

PARA EL HOGAR

PH-2. Reparación de Muebles

¿QUIERE USTED DEJAR sus muebles nuevos y modernos? Por poco dinero le reformo, barnizamos esmaltamos o laqueramos, en todos colores. También trabajamos a domicilio. 23 No. 245. La Isla de Cuba. F.-1451.
PH2 31932 29 13 Ag.

PH-4. Limpieza de Cocinas.

PROPIETARIOS y particulares. La Casa Ruiz. U-5720. Limpieza, reparación cocinas, calentadores, cuartos de baño ,neveras. Instalaciones agua, gas, electricidad, bombas, motores, servicios sanitarios, hojalatería. U-5720.
PH4 31598 27 ag 6

LIMPIEZA cocina de gas, desde 50 centavos, instalaciones en general. Traslado lámparas. Todo económico. FG. Sosa, Colón 28. M-2637.
P-H.4 32422 1-4 Ag.

PH-6. De Interés para el Hogar

ECONOMICE UN 50 Por Ciento

Comprando sus mercancías en nuestra fábrica. Visítenos y se convencerá. Colchones cameros de $3.50 hasta $18.00; colchonetas personales de $1.20 hasta $3.50; colchonetas cameras de $1.75 hasta $6.50 la más fina; almohada, tamaño grande, $0.40 y cameras de $0.80 hasta $1.50. Arreglamos colchones de $3.50 en adelante; los dejamos nuevos.

"LA LUISITA"
MONTE 121, ESQUINA A ANGELES
TELEFONO A-8107
PH6 32009 30 ag 4

PARA LAS DAMAS

PD-1. Peluqueros

ISAAC, ex-peluquero de Mme. Gil, ofrece a su distinguida clientela trabajo a domicilio en precios muy bajos. Tel. A-1865. Habana.
P-D1 30921 23-7 Ag.

PD-6. De Interés para las Damas

MEDIAS de señora. Se arreglan como nuevas; una, dos, tres hilos corridos e hilos halados, por 25 centavos. Se recogen y entregan. Informan: F-3006.
P-D. 31256 25-23 Ag.

LAMPARAS y objetos de arte. Doramos, plateamos y restauramos, forramos pantallas de seda. Fábrica de lámparas «Electra», Salud 23. Tel. A-7146.
P-D6 32227 31-30 Ag.

MASAGES científicos por la señora Alonso. Hace desaparecer la obesidad, levanta los senos a su estado normal, limpia el cutis de mancha, granos, espinillas y grasa, hace desaparecer las arrugas, con producto francés. Se tiñe la melena por 50 centavos, por procedimiento alemán inofensivo. Teléfono M-2476. Progreso entre Monserrate y Villegas. Va a domicilio.
P-D6 31867 29-5 Ag.

PARA MADRES, hijas grandes y pequeñitas, tenemos un hermosísimo surtido de boinas de Jersey. Muy frescsa y cómodas. Cinco tamaños, muchos colores, precios balísimos. Fabricamos especialmente para Colegios. "La Moda Infantil", Monte 51.
P-D6 32256 31-5 Ag.

ENSEÑANZAS

E-1. Academias.

SISTEMA ALEMANY
ACADEMIA INTERNACIONAL

Hágase rápidamente experta profesora corte y confección, incomparable sistema, fácil y moderno; expido títulos, labores gratis. Clases a domicilio y correspondencia. Sucursales. Profesoras: señoritas Esther Rico, Monte 2-F, y Clotilde Badía, Aguila 275. Autora y directora: Matilde Alemany, San Lázaro 131, esquina a San Nicolás.
E1 30410 20-19 Ag.

Academia de Inglés ROBERTS
MALECON 31, ALTOS
TELEFONO A-1317

Clases generales, 5 pesos mensuales. Clases particulares en la Academia y a domicilio. Lección de ensayo gratis. ¿Desea usted aprender inglés? Compre usted el METODO NOVISIMO ROBERTS. Cuarta edición. Pasta, $2.
E1 31076 24 ag 23

EL TIEMPO ES DINERO

Aprovéchelo mandando a su hijo a The Peacock School, acreditada Academia en Atlanta, Georgia, donde serán atendidos como en su propia casa. Sus 40 años de experiencia la acreditan como una de las mejores del Sur, pudiendo dar referencias sus antiguos alumnos que ocupan altos puestos en distintas Empresas y Universidades, así como un padre cubano que se siente satisfecho de que uno de sus hijos forme parte del alumnado. Solo serán admitidos diez cubanos. Pida informes a García Mesa. Calle C., número 186. Tel. F-3311.
E1 31928 29-8 Ag.

LIBROS encuadernados propios para biblioteca, se liquidan por menos del valor del empaste. Encuadernación Belmonte. Compostela 113.
E-I. 32316 31-6 Ag.

GRAN ACADEMIA DE CORTE NACIONAL
SISTEMA "SERRA"

Damos títulos de profesores en un mes. Admitimos pupilas y medio pupilas. Clases por correspondencia, día y noche, domicilio. Vendemos el valioso Método Serra. Lealtad 82. Tel M-6846. Paquita Serra.
E1 29628 14-13 Ag.

¡COMETE ERRORES

Ortográficos. Sus faltas de ortografía desdicen mucho de usted. Mediante nuestro curso práctico por correspondencia, desde su propia casa, en momentos desocupados, garantizamos enseñársela brevemente. Sorprendentes resultados. Escríbanos por amplios informes, sin compromiso. Academia «Mercurio». Dragones 42. Habana.
E1 32028 30-19 Ag.

E-2. Colegios.

INSTITUTO POLITECNICO 'MARTI'

La Dirección de este nuevo Plantel de enseñanza tiene el honor de dirigirse al pueblo de La Habana y al de las localidades vecinas para ofrecer sus aulas a quienes deseen dar una sólida y bien encauzada educación y una fructífera instrucción a sus hijos, y a quienes aspiren a un mejoramiento personal capaz de una mejor adaptación social y de una mayor felicidad; haciendo un llamamiento paternal a la Juventud, para que por los medios que pondrá a su alcance, logre extraer de su aptitud vigorosa y entusiasta todo el fruto posible, mejorándose y haciendo que su voluntad logre el mayor provecho de sus estudios. Con esta divisa comenzará sus labores el día primero de Agosto el Instituto Politécnico «Martí», con un profesorado de experiencia y entusiasmos y especializado en las distintas disciplinas comprendidas en los planes de estudios del Plantel, que está situado actualmente en la calle de Perseverancia 50, altos. Telf. A-3557, y en donde, personalmente y por Correo se darán toda clase de referencias para las matrículas. Clases diurnas y nocturnas para ambos sexos. Kindergarten: primera y segunda enseñanza, enseñanza superior, Comercio, Inglés, Bachillerato, Magisterio, etc., Taquigrafía, Mecanografía, Música, Pintura y Dibujo.
E2 32443 1-1 Ag.

E.4. Escuelas.

ESCUELA automovilista Kelle de la Habana, hágase independiente, aprenda a manejar y a conocer el mecanismo de automóvil moderno, clases día y noche, máquina abierta y cerrada, pida nuestra cartilla de clases. Línea 81, esquina a 4. Telf. F-2579, Vedado. Clases para señoras y señoritas.
E4 32420 1-3 Ag.

E-5. Profesores

INGLES

Enseñado por profesora americana. Sorprendentes resultados en pocas semanas. El discípulo leerá, escribirá y hablará el inglés en breve tiempo. Lecciones a domicilio también. Miss Kapan. Gran Hotel, Teniente Rey y Zulueta. M-9896.
E5 30913 23-22 Ag.

INGLES: Taquigrafía (inglesa y española). Teneduría, Cálculo Mercantil, Caligrafía, Mecanografía, Ortografía, Matemáticas. Dibujo lineal y mecánico, 8 pesos mensuales. Enseñanza a domicilio por el profesor F. Heitzman. (Profesor normal). Para más informes: Reina 30, altos, por Correo o personalmente.
E5 32283 1-16 Ag.

PROFESORA de Instrucción muy práctica en la enseñanza y por un sistema rápido, se ofrece para clases de primera y segunda enseñanza a domicilio. Informes: M-6557.
E5 32401 1-9 Ag.

PROFESORA de instrucción, se ofrece para dar clases a domicilio. Especial para niños pocos estudiosos. Prepara Bachillerato, clases de ortografía y aritmética práctica. Telf. M-9309. Malecón 29.
E5 32337 1-4 Ag.

TAQUIGRAFIA «Pitman», enseñanza elemental, mecanografía y bordado a máquina, por competente profesora. Precios módicos. Contabilidad e inglés por experto contador. Otorgo Diploma. Luz 22. A-9621.
E5 32217 31-7 Ag.

APRENDA en 12 lecciones a cortar toda prenda de vestir por el procedimiento más rápido, 3 pesos al mes. Solo por 3 meses. Garantizo la enseñanza; hago patrones. Doy título. Salgo a domicilio. Academia Parisién. Gervasio 30 y medio. Telf U-3983.
E5 32299 31-7 Ag.

SEÑORITA americana, ex profesora del colegio Teresiano, ofrece curso de primera enseñanza e inglés a niños de 5 a 10 años. 5 pesos al mes. 1 a 5 p. m. Miss Palmer, A-7406. Cuba 24.
E5 32244 31-7 Ag.

PROFESOR extranjero enseña violín, teoría, método fácil. Preparo repertorio conciertos, 4 pesos mensual. Cartas al «Profesor». Departamento de Anuncios de este DIARIO.
E5 32248 31-9 Ag.

PROFESOR inglés, Robert Schofield, da clases en la Academia y a domicilio. Sus precios son módicos. Malecón 3-H. Tel. M-1787 M-7849.
E5 31927 29-5 Ag.

SEÑORITA americana, que ha vivido en París, se ofrece para dar clases de inglés o francés. Tel. FO-7523
E5 31843 29-7 Ag.

INGLES, $2.00 O $3.00 AL MES

Comercial Gramatical. Práctico. Atendiendo situación establezco clases económicas. Grupos según conocimientos. Métodos, Jorrín-Berlitz. Profesora con Certificados. Continúan también clases particulares. Campanario 57 altos. M-8421.
E5 31780 28-3 Ag.

INGLES, Taquigrafía, Mecanografía, Contabilidad, Preparatoria. A domicilio. Profesor procedente de Universidad. Mucha práctica. Excelentes referencias. Honorarios módicos. Métodos rápidos. Infórmese. Tel. A-3132 Neptuno 30, altos.
E5 31723 28-5 Jul.

PREPARESE en breve tiempo. Clases nocturnas individuales. Taquigrafía, ortografía, contabilidad moderna, enseñanza a conciencia, garantizada. Cuota módica. Sólo cuatro alumnos. Telf. A-9182, por la noche.
E5 31599 27 ag 6

PROFESORA inglesa, de Londres, tiene algunas horas libres. Informan, F-5226, antes de las 10 a. m. y después de las 7 p. m.
E5 C-6521 25-9 Ag.

PIANO Y SOLFEO $3.00

mensuales. Canto, Violín, Mandolina, Guitarra. Experto profesorado enseña sistema rapidísimo, práctico examinándole trimestralmente. En seguida será profesora. Tocará preciosas piezas al mes de empezar. Especialidad, alumnos haraganes. Vamos a domicilio. San Rafael 71 A-0225.
E5 C-6399 6-5 Ag.

DE INTERES GENERAL

TRADUCCIONES inglés, francés y alemán, 25 centavos cien palabras. Copias, 10 centavos hoja. Miss Palmer. A-7406. Cuba 24.
I 32245 31 ag 7

AL COMERCIO DE SANTA CLARA A SANCTI SPIRITUS

Garantice sus embarques, haciéndolos por el expreso La Villareña. La más antigua, la que mejor servicio da y donde más garantizados están sus embarques. La Villareña. Llinás 23. Teléfono U-6552, Habana. Servicios diarios.
I 32491 1 ag 5

REGISTRO DE CASAS

No pierda su tiempo; yo tengo un Registro de todas las casas libres en la ciudad, dígame la que usted quiere y yo le daré una casa sin cobrar nada. Tel. U-7240.
I. 31667 28-4 Ag.

DETALLISTAS, la Cerveza Holandesa que tanto os piden vuestros clientes. Podeis adquirirla en condiciones de buen márgen llamando al depósito Telf. I-7525.

M.E.C.D. 2016

A TRAVES DE LA VIDA

por HECTOR de SAAVEDRA

LOS HOMBRES SUBLIMES
(Así hablaba Zarathoustra)

No sé por qué se dirigen a mí para hacerme ciertas preguntas. Quizás inspiro confianza, lo que no es poco en una época en que no hay de quien fiarse. El hecho es que ni al Director, que todo lo sabe, ni a los redactores que debían saberlo, les hacen preguntas como las siguientes:

—¿Cómo se llama el bobo de Abela?

—¿Quién es ese amigo que le acompaña?

—¿Cómo se nombra el sobrino del Bobo?

¡Ni que fuera yo de la Comisión del Catastro en funciones de enumerador del Censo!

En primer lugar, el Sr. Abela, no es bobo. Cuando estábamos en París y él se posesionó de todos los cafés de Montparnasse donde se reunían los artistas y los que pretenden serlo, muchos me decían:

—Es listo ese paisanito de ustedes.

—¡Ya lo creo!— contestaba yo modestamente,— así son todos en mi país.

No sé por qué le han de decir aquí: el bobo de Abela.

¡Ah! ¿Se refieren a ese tipo que ha creado para decir lo que no puede decirse? Entonces la culpa es de la gramática. La preposición "de" denota "propiedad o pertenencia". —dice el texto legal— pero también expresa infinidad de cosas como origen, manera, materia, naturaleza, como verbi gratia: "Usted tiene alma de cantaro". Es casi, esta distinguida partícula, como un político del que no se puede confiar ni creer lo que dice. En genitivo rige la preposición "de", que como ya he dicho y ustedes están cansados de saberlo significa posesión, propiedad o pertenencia. ¡Pero también en el ablativo rige la "de" y vaya usted a distinguir cuando habla de las bodas de Mayo y no sabe si es el mes el que se casa o alguno de los hermanos Mayo, distinguidos cirujanos americanos, que son muy conocidos.

El castellano es un idioma muy complicado. Es una regla que dos negaciones afirman y no obstante se emplean estos dos adverbios para negar con mayor fuerza: **"No salga nadie"** que en realidad lo que quiere decir es que salga alguien.

Pudiera emplearse "en" en vez de "de" al tratar de las bodas, pero ¿quién lo hace cuando "bajo la base" "antes que nada" y otros barbarismos por el estilo se usan tanto por las personas "bien" que ya es cosa corriente la inutilidad de la sintáxis?

En lo de Abela debe meditarse. ¿Cómo se diría refiriéndose a ese Bobo que es de la propiedad del distinguido artista? Naturalmente: "El Bobo de Abela". Pero en la conversación no se distingue la letra mayúscula y lo que suena es que Abela es un bobo.

Pero, en realidad no es, por lo menos, más que un imprudente. Estar en París en aquellos grandes cafés, con música, del boulevard Montparnasse, gozar de un ambiente civilizado, sin atropellos ni denuncias y pasar, así, la vida como si se estuviera en la hamaca de Tejera, no me parece que pueda cambiarse voluntariamente por esta situación precaria que llevamos en la Habana.

Así es que desde el punto de vista de la cordura no parece muy buena la del distinguido artista.

Pero nadie mejor que él sabrá lo que hace. Lo que me parece una curiosidad mal sana es indagar cómo se llama el Bobo y si su sobrino es hijo de una hermana o de otro Bobo que había en la familia. ¿Y el amigo? ¿Hay necesidad, nunca de conocer a los amigos que tenemos? Estoy por decir que más vale no conocerlos a los amigos que tenemos? Estoy por decir que más vale no conocerlos, en absoluto. Además examínese cada cual y verá con cuanta persona se trata que no sabe ni ha sabido nunca como se llama.

El hecho es que el Bobo es una persona conocida y que su silueta la he visto impresa en tarjetas y postales. Con sus preguntas sencillas y cándidas y sus explicaciones naturales y simples, ha conseguido más popularidad que muchos escritores que se han pasado años diciendo cosas que han estimado de interés general.

Que se llame Perico o Juan (que dicen es nombre de bobo) la cosa no me importa y nada puedo informar. Ni siquiera sé dónde lo encontró Abela, para presentarlo en público.

DAVID LLOYD GEORGE ESTA MUY MEJORADO

LONDRES, agosto 2. (AP).—El exprimer ministro David Lloyd George pasó la noche de ayer muy tranquilo, y sus médicos manifiestan estar satisfechos de los progresos que están haciendo la curación desde que fué operado la semana pasada.

PANGBORN Y HERNDON HAN RECORRIDO LA MITAD DE SU ITINERARIO DE CIRCUNVALACION CON EL DESEO DE BATIR EL RECORD DE POST Y GATTY

Robbins y Jones comenzaron ayer por la mañana el vuelo desde Seattle hasta Tokio

SEATTLE, agosto 2 (A. P.)—Reg L. Robbins y Harold S. Jones, comenzaron a las 7:02 de la mañana de esta región, o sea a las 9:02 de la mañana en la Habana, un vuelo de cinco mil cien millas a Tokio, tratando de cruzar el norte del Pacífico de un solo salto.

Robbins y Jones esperan llegar a Fairbanks de seis a siete de la noche de hoy, abasteciendo de gasolina su aparato en el aire y continuando hacia el Oeste en dirección al mar de Behring. En este punto volverán a tomar gasolina, y a continuación, bordeando las costas de la Siberia, pondrán rumbo a Tokío, esperando aterrizar en la medianoche del lunes, o sea después de cuarenta horas de vuelo.

El monoplano «Fort Worth» despegó fácilmente después de recorrer tres mil quinientos pies. Llevaba 345 galones de gasolina.

PANGBORN Y HERNDON HAN RECORRIDO LA MITAD DE SU ITINERARIO

MOSCU, agosto 2 (A. P.)— Los aviadores americanos Clyde Pangborn y Hugh Herndon han recorrido casi la mitad de su proyectado viaje alrededor del mundo cuando aterrizaron en Chita, Siberia, a la una de la tarde, hora de Moscú, o sea las cuatro de la mañana en la Habana.

Habiendo terminado el salto de mil setecientas millas desde Omsk sin una escala, los aviadores se proponen tomar gasolina en esa ciudad y salir lo más rápidamente posible para Khabarovsk, de donde seguirán viaje en dirección a los Estados Unidos con el propósito de batir el record que establecieron recientemente Jost y Gatty.

Cuando aterrizaron en Chita habían consumido ciento diecinueve y media horas desde que salieron de Nueva York, lo que les coloca un día completo por detrás de Post y Gatty en el mismo punto.

Perdieron un tiempo muy precioso ayer por verse obligados a aterrizar en Jietiegari, a unas quinientas millas al sudoeste de Omks, pero no olvidan que Post y Gatty perdieron veintiseis horas en Blagovoschensk. Desde Khabarovsk, los aviadores cruzarán el mar de Ohkotsk y el de Behring rumbo a Norte América.

BOARDMAN Y POLANDO COLOCAN UNA CORONA EN EL MONUMENTO A TURQUIA

ESTAMBUL, Turquía, agosto 2. (A. P.)— Los aviadores americanos Russell Boardman y John Polando, colocaron esta mañana una corona de flores rojas y blancas, amarradas con una cinta con los colores de las banderas de los Estados Unidos y Turquía, al pie del monumento de la República Otomana.

En la ceremonia tomaron parte millares de espectadores turcos y los aviadores estuvieron rodeados por una guardia de honor compuesta de policías y exploradores.

BANQUETE DEL MUNICIPIO A LOS AVIADORES BOARDMAN Y POLANDO

ISTAMBUL, Turquía, agosto 2. (A. P.)— El Municipio de Istambul ofreció esta noche un banquete de gala en honor de los aviadores norteamericanos Russell Board man y John Polando, en los jardines de Taxim, decorados ocn banderas de los Estados Unidos y la República turca, enlazadas.

La mayoría de los ciudadanos distinguidos de la ciudad asistieron al acto, así como el embajador Grew y los principales elementos de la colonia norteamericana. Al contestar el brindis del alcalde, Mouhieddine Bey, Boardman dijo, en nombre propio y de su compañero:

—Vuestra hospitalidad, señores, y vuestro espontáneo interés, han conquistado nuestros corazones. Nada nos emocionará nunca tanto como el grupo de personas reunidas en el aeródromo, el día feliz en que llegamos a Istambul en nuestro monoplano «Cape Cod».

Boardman agregó que Polando y él habían escogido a Istambul como objetivo natural de su vuelo de larga distancia, desde los Estados Unidos, prediciendo que esta ciudad será, con el tiempo, una de las más grandes terminales aéreas del mundo.

—Hace tres días—dijo el embajador Grew cuando le tocó el turno de hablar—al fijar mis prismáticos en el aeroplano que volaba sobre el aeródromo de Yeshilkey y ver que era amarillo y negro, mi corazón latió aceleradamente, dándome cuenta de que se había consumado otra magnífica proeza de los aires y de que la historia soberbia de la aviación tenía un capítulo más, pues un aparato había saltado no solamente sobre el océano, sino sobre éste y el continente, sin detenerse.

—Boardman y Polando han escrito sus nombres en el Libro de la Fama. Les felicito y de todo corazón les saludo con el más intenso y sincero sentimiento de respeto.

Polando no quiso hablar, pero contestó la pregunta de cómo Board man le pidió que participase en el vuelo.

—Un día—contó—le conocí en Boston y me preguntó cuánto yo pesaba. Le dije que ciento veintitrés libras. Replicó que era lo que hacia falta y que me fuera con él. Y nos fuimos. Y aquí estamos...

CONCEDEN IMPORTANCIA AL DISCURSO PRONUNCIADO POR BENITO MUSSOLINI

PARIS, agosto 2 (A. P.)— El periódico «Le Temps» dice que considera de gran importancia el discurso pronunciado ayer por el primer ministro Mussolini con motivo de la inauguración del viaducto de Rávena, en Italia, «porque es la primera vez que el Duce ha hecho una declaración de paz a sus tropas que suena como una orden».

«Hasta ahora—dice el periódico—tales declaraciones se habían hecho solamente en el extranjero, y no había circulación por la prensa italiana».

He aquí a los aviadores Pangborn y Herndon, momentos antes de salir para su vuelo alrededor del mundo, examinando el mapa que ha de servirles de guía en su arriesgada empresa.

TOPICOS MUNDIALES
POR SCRUTATEUR

La mujer jurado y el pudor.
La Cámara de los Comunes de Inglaterra expulsa a un diputado.
Demoliendo la obra de su abuelo.

TODA mujer mayor de treinta y cinco años y cabeza de familia está obligada en España a ser jurado en casos específicos de criminalidad. Sobre esto discurre Marsillach. Esa mujer puede ser viuda o soltera. Viuda, puede ser madre de uno o muchos hijos menores, y ¿hay derecho a obligarla a que durante un día, dos, cuatro, ocho, que puede durar un juicio, deje a sus pequeños abandonados? La tal hará muy bien sí, entre cumplir con un deber de ciudadanía, impuesto por manía reformadora, y cuya necesidad es muy discutible, o quedarse en casa al cuidado de los hijos, opta por esto último, suceda lo que suceda.

A la soltera cabeza de familia no se la perjudica en el mismo grado que a la viuda con hijos; pero, como ésta, en algunas ocasiones, y según radique, se verá obligada a emprender viajes hasta de sesenta y más kilómetros lejos de su residencia para asistir a un juicio oral de uno o varios días y pernoctar en la ciudad donde tenga su sede la Audiencia. ¿Ha pensado el ministro de Justicia D. Fernando de los Ríos en la extorsión que esto supone para una mujer, viuda o soltera, y el daño que puede hacerle a su reputación? ¿Quién pone freno a las murmuraciones capciosas, insidiosas, calumniosas de los pueblos y vidas a propósito de la ausencia durante días y noches de tal o cual mujer del hogar? Pues qué, ¿no se presta la cosa a suposiciones maliciosas de la gente incivil y chismosa, tan abundante en las pequeñas localidades?

Luego, el capítulo del pudor.

Dice así la disposición ministerial:

«En los delitos de parricidio, asesinato, homicidio o lesiones de competencia del Jurado «en que» el móvil fuera el amor, los celos, la infidelidad u otro cualquier aspecto de las relaciones sexuales, cuando el agresor y la víctima fueran de distinto sexo, el Jurado se compondrá por mitad de hombres y mujeres, designándose por sorteo para cada grupo».

Algunos de estos juicios, por su naturaleza, tendrán que verse a puerta cerrada. Lo exige la moral. Puedo asegurar que lo que en ellas se oye y se esclarece con todo linaje de escabrosos y repugnantes detalles revuelve el estómago y ruboriza incluso al hombre que no se asusta de nada. Imaginémonos, pues, a una mujer casta, ignorante de ciertas morbosidades y perversiones de los sentidos, teniendo que aguantar impávida y en la compañía de varios hombres el relato de un crimen parecido a los del Sacamantecas, a los de Juana Weber, la «ogresse» que estrangulaba niños entre espasmos, o del vampiro de Düsseldorf. Esta mujer, durante y después del juicio habrá de sentirse lastimada en su dignidad de mujer y protestará de que graciosamente se le haya puesto en trance, ante hombres que desconocía, de teñirse sus mejillas de todos los colores del iris y de saber lo que mejor es para ignorarlo.

EN una de las sesiones celebrada últimamente en la Cámara de los Comunes se ha registrado un vio lento incidente. El diputado Sr. Mac Govern expresó en forma fuera de tono su descontento por la respuesta que a una pregunta que le había hecho le dió el secretario del departamento de Escocia.

El presidente de la Cámara ordenó a dicho diputado que se sentara y como se negara a hacerlo se puso a votación la suspensión de sus funciones parlamentarias, acordándose así por 315 votos contra 16.

El Sr. Mac Govern se negó a abandonar su escaño, y a su actitud se sumaron algunos compañeros suyos. Entonces tuvieron que intervenir los ujieres para hacerle salir fuera del salón.

La sesión se suspendió por veinte minutos.

Como para expulsar a dicho diputado ha habido que emplear la fuerza, se le ha suspendido en sus funciones parlamentarias para todo lo que queda de la actual reunión del Parlamento.

Por lo visto no hay mucha diferencia entre la Cámara de Comunes y una Cámara Húngara.

x x x

CUANDO se enteren los millares de espiritistas que hay esparcidos por el mundo de que Allan Kardec nieto, ha emprendido la demolición de la obra de su abuelo, se van a alarmar, porque van a suponer, dado su mecanismo mental, que es el propio fundador el que trasmite a su descendiente esas ideas de combate y de destrucción.

No, ellos dirán que ha sido un espíritu burlón o maligno.

Barcos Que se Esperan en la Presente Semana

Agosto 3
Cefalu y Parismina de N Orleans
Toloa y President Filmore de New York, Cuba de Tampa, Reina del Pácifico de Cristóbal.

Agosto 4
Siboney de New York, Morro Castle de Veracruz, Florida de Key West.

Agosto 5
Calamares de Cristóbal.

Agosto 6
Munargo de Miami, Florida de Key West, Santa María de Cristóbal.

Agosto 7
Espagne de Veracruz, Cuba de Tampa, Cartago de New Orleans

Agosto 8
Oriente de New York, Florida de Key West. Parismina de Puerto Barrios.

Agosto 9
Habana de Veracruz, Orcoma de Liverpool.

ACTIVIDADES DE LA AMTORG EN BNOS. AIRES

Sus miembros se negaron a descifrar dos mensajes en clave recibidos de Moscú

BUENOS AIRES, agosto 2 (A. P.) —Continúan las actuaciones policíacas con respecto a la Amtorg, habiéndose ya libertado a treinta y una de las ciento cincuenta personas detenidas. La policía ha solicitado que se le retire a la sociedad rusa la personalidad jurídica que ostentaba.

Los trabajos policíacos están dificultados por el hecho de que la mayoría de los funcionarios argentinos desconocen el ruso, idioma en que está redactada toda la correspondencia y documentación de la Amtorg, habiéndose contratado los servicios de un coronel, dos capitanes y un teniente del que fué ejército antibolseviki del general barón Wrangel, para que sirvan de intérpretes y traductores.

Hoy hubo algo nuevo al recibirse dos cablegramas en clave, dirigidos desde Moscou al director de la Amtorg, Alejandro Minkin, quien se encuentra actualmente en Montevideo, negándose los detenidos a descifrarlos, creyendo la policía que en esos mensajes vienen instrucciones sobre el allanamiento.

La caja fuerte de la Amtorg continúa cerrada, anunciándose que esta noche será violada si no aparecen las llaves. Se encontró una carta en la que se pide doscientos ingenieros, con preferencia suramericanos, para realizar construcciones en Rusia. Han sido arrestados unos treinta individuos de nacionalidad rusa, los cuales continuarán detenidos hasta que aclaren las actividades que desarrollaban aquí.

Se informa en buena fuente que el Gobierno argentino solicitará del Uruguay la extradición de Alejandro Minkin, director de la Amtorg, quien se encuentra en Montevideo. Mientras dure la intervención policíaca, los intereses comerciales de la Amtorg serán atendidos por dos funcionarios de la jefatura, a fin de no perjudicarse a terceros.

(Véase más información cablegráfica en la página CUATRO)

SE ANUNCIAN VICTORIAS IMPORTANTES DE LOS NACIONALISTAS CHINOS QUE HACEN PRESAGIAR EL COLAPSO DE LA REBELION DE SHIN YU-SHAN

La esposa de Chiang Kai-Shek ha ganado a la causa de su esposo la ayuda de Fu-Chu

SHANGHAI, China, agosto 2.—(A. P.)— Las noticias de Nankin y Peiping acusan éxitos militares que de ser ciertos, presagian un próximo colapso de la rebelión de Shin Yu-Shan contra el gobierno nacionalista.

La agencia de noticias Kuomin asegura que las tropas de Shansi, leales al gobierno de Nankin, se apoderaron del centro ferroviario de Shi Chiang Huang y que el general nacionalista Liu Chih, que había estado haciendo presión contra las fuerzas de retaguardia de Shih tiene a sus tropas acampadas en ese lugar. Mientras tanto los manchurianos, en el norte, han obligado a las fuerzas rebeldes a replegarse hasta Ting Chow.

Por otra parte un tifón que alcanzó la velocidad de ciento treinta y seis millas por hora castigó ayer a Hong Kong y Cantón, haciendo enormes daños y relegando las noticias políticas de la rebelión del Sur a un término muy secundario.

En cuanto a la situación política, nada nuevo puede apuntarse, excepto la reaparición en esta ciudad del veterano general Hsu Shung-Chi, que se ha disgustado con los cantoneses.

La población cantonesa ha mostrado gran nerviosidad durante los últimos días debido a los rumores que circulaban acerca de las actividades secretas de las partidas de bandoleros. Varios hombres han desaparecido de la ciudad y se presume que hayan sido llevados al servicio militar.

LA ESPOSA DE CHIANG, COMO DIPLOMATICA

TOKIO, agosto 2 (A. P.)— Los despachos de la agencia Rengo, procedentes de Rhinan, informan que Madame Chiang Kai-Shek ha ganado una importante victoria para su esposo, jefe del gobierno nacionalista de China.

El general Han Fu-Chu, presidente del gobierno provincial de Shantung, que dominaba la situación entre el jefe manchuriano Chang Hsueh-Liang y el rebelde Shih Yu-Shan, a causa de su situación estratégica, estaba dispuesto a sumarse a los rebeldes, cuando llegó la noticia a conocimiento de Madame Chiang.

Dándose cuenta de que los minutos estaban contados, Madame Chiang, que se graduó con Meiling Soong, en el Colegio Americano de Mujeres de Wellesley, preparó una reunión con Madame Han Fu-Chu, amiga suya de la infancia, y después de la conferencia, el general Han Fu-Chu publicó una nota declarando que apoyaría a Chiang Kai-Shek.

EL GOBIERNO ARGENTINO PRESENTO UN MEMORANDUM CON BASES PARA LA REANUDACION DE RELACIONES ENTRE BOLIVIA Y PARAGUAY, PEDIDO POR AQUELLA

BUENOS AIRES, Agosto 2.—No obstante la reserva que se guarda en los centros oficiales, se sabe que el ministro de Estado señor Bosch, accediendo a los deseos de Bolivia de que este Gobierno medie en el pleito entre ese país y Paraguay, ha presentado a los gabinetes de Asunción y la Paz un memorandum con las bases para la reanudación de las relaciones diplomáticas.

Las negociaciones están paralizadas debido a ciertas objeciones hechas por Bolivia, las que se supone quedarán resueltas tan pronto llegue a esta capital el ministro boliviano Sánchez Bustamante, que es esperado el 14 de este mes.

COMUNISTAS ARRESTADOS EN RUMANIA

En diversos lugares de Polonia hubo tres muertos y más de noventa heridos

LONDRES, Agosto 2 (AP).— Las noticias que se reciben de Bucarest informan que la policía arrestó a más de mil quinientos comunistas en el día de ayer, disolviendo todas las manifestaciones que se organizaron contra la guerra.

Desde Sofía, Bulgaria, se anuncia que los comunistas intentaron persuadir a los obreros de distintas ciudades a que abandonasen el trabajo, pero la policía disolvió todas las reuniones.

TRES MUERTOS EN LOS CHOQUES COMUNISTAS DE POLONIA

BERLIN, Agosto 2 (AP) Un despacho recibido por el Bureau de la Wolff desde Varsovia dice que tres personas resultaron muertas y noventa heridas en distintas partes de Polonia ayer en los choques sangrientos que se registraron entre la policía y los comunistas.

En Varsovia, agrega el despacho, la policía hizo fuego contra un grupo de trescientas personas, dando muerte a uno e hiriendo a cuatro. También se registraron conflictos en Dombrowa, distrito minero, y en Schulno, donde dos mil obreros apedrearon a la policía, resultando cuatro agentes y cinco obreros heridos de bala.

Las dos muertes adicionales ocurrieron en Dendzin y Ostrynieszyne

DOCE MUERTOS AL ROMPERSE UNA ESCLUSA

El choque de un vapor en el canal de Lachine fué la causa del accidente

MONTREAL, Canadá, agosto 2—(AP).— El vapor «Rapids Prince» embistió hoy una de las compuertas del canal de Lachine, causando el desbordamiento súbito de una masa de agua de 35 pies de altura.

Unos cuarenta desempleados estaban sentados tranquilamente en una de las orillas del canal, hacia el centro de este. Varios comían frugalmente lo que tenían, y otros lavaban su pobres ropas. Y cuando inesperadamente el «Rapids Prince» se estrelló de proa contra la compuerta, todo el grupo se vió barrido por la súbita marejada. Unos cuantos se las arreglaron para sujetarse a unos soportes, hasta que la impetuosa corriente pasase y disminuyese el nivel del agua. Otro, George Sevec, dice que lo menos doce fueron arrebatados por las aguas canal abajo. Inmediatamente salieron varios botes para buscar los cadáveres.

Todos los cobertizos y oficinas del Canal, situados a ambos lados de este, fueron arrastrados por la corriente, menos dos. Se estima que los daños materiales ascienden a trescientos mil pesos y que el tráfico fluvial estará interrumpido dos o tres días.

El Rapids Prince pudo ser llevado por la esclusa hasta la otra compuerta, sin daños de consideración.

HAN LLEGADO A LA HABANA LOS MIEMBROS DE LA ASOCIACION FARMACEUTICA AMERICANA

Hicieron una visita a la planta pasteurizadora de la Compañía Lechera, observando el manejo y funcionamiento de la misma. Manifestaciones del Presidente de la Comisión Revisora de E.U.

He aquí a los farmacéuticos americanos que visitaron la planta de pasteurizar leche de la Cía. L. de Cuba.

Tras de celebrar su Convención anual en Miami, llegaron a nuestra ciudad los miembros de la Asociación Farmacéutica Americana, los cuales mostraron en la ciudad floridana verdadero interés en prolongar el viaje hasta nuestra capital, deseosos de conocerla unos, y otros ansiosos de repetir la visita que un día les fuera grata.

Tras de recorrer distintos lugares de la ciudad, los farmacéuticos norteamericanos fueron invitados por la Empresa Compañía Lechera de Cuba, a visitar su moderna planta de pasteurización.

LOS ASISTENTES

Más de setenta miembros de la Asociación citada, con residencia en distintos lugares de los Estados Unidos, llegaron acompañados de sus familiares, a las seis de la tarde, al edificio que la Compañía Lechera posee en Concha y Cristina.

Fueron recibidos por el presidente de la Empresa, señor José Suárez; el director señor Antonio Ortega; administrador señor Pedro Interián; y tesorero, señor Mauricio García, así como por el doctor José Agustín Simpson, director técnico de la Planta y demás altos empleados de la casa.

PREEMINENTES FIGURAS

Entre los asistentes al acto científico y social se contaban cuatro miembros preeminentes en la materia farmacéutica.

Eran éstos el doctor Cook, presidente de la Comisión Revisora de Farmacopea Americana y catedrático de la Escuela de Farmacia de Chicago, Illinois, relevante figura profesional que goza de merecido prestigio en la Unión; el doctor A. Finstad, presidente de la Asociación Farmacéutica de Miami; el doctor William B. Day, profesor de la Escuela de Farmacia de Chicago y el doctor Adams, presidente de la Asociación Farmacéutica Americana.

EN EL SALON DE ACTOS

Una vez los visitantes en el salón de actos de la Compañía Lechera de Cuba, hizo uso de la palabra el doctor Simpson, trasmitiendo la complacencia que esa Empresa experimentaba al recibir a núcleo profesional tan distinguido, agradeciéndole, al mismo tiempo, la deferencia habida al incluir esa visita en el plan a seguir durante su breve estancia en esta capital.

Acto seguido, hizo una amplia explicación técnica de los procedimientos por los cuales se llega a la pasteurización de la leche, citando las ventajas que adquiere el producto por ese medio.

Después de su minuciosa explicación, los visitantes pudieron apreciar el funcionamiento de la planta prácticamente, prodigando calurosos elogios a la misma. Los departamentos de envase y laboratorio también fueron visitados por los farmacéuticos americanos.

La doctora Mesa de Ponce se encargó de hacer la traducción de las palabras del doctor Simpson.

EL DOCTOR LAY

En nombre de los miembros de la Asociación Farmacéutica Americana habló, para expresar su agradecimiento por la amable acogida dispensada, el doctor William B. Day, quien, al referirse a la Planta de la Compañía Lechera, dijo:

«Hacia el Norte y Sur de Chicago, de donde procedo, hay grandes campos de ganado lechero y por consiguiente en la ciudad de Chicago existen varias plantas de leche donde igualmente se obtienen cremas, mantequilla y otros productos de la industria, pero pueden tener la seguridad que esta planta completa como la mejor de las nuestras.

«Comunmente hay la crencia de que al matar las bacterias infecciosas en el proceso de pasteurización de la leche, se produce al mismo tiempo una eliminación de las vitaminas, lo cual es absolutamente incierto.

«En otras palabras, la leche pasteurizada goza de toda la fuerza vital de la leche cruda, con la incomparable ventaja de estar libre por completo de gérmenes patógenos».

LO QUE DICE EL DR. COOK

El doctor Cook, por su parte, hubo de manifestar que la leche pasteurizada se reconoce en todos los centros organizados de los Estados Unidos como una necesidad, particularmente teniendo en cuenta que sus resultados se observan directamente en la alimentación y desarrollo de los niños, significando que en aquel país se ha registrado una gran merma en las enfermedades y muertes infantiles desde que se estableció el uso de la leche en esa forma.

«En Cuba—añadió—es particularmente importante el uso de esta clase de leche debido a las altas temperaturas que se registran durante la mayor parte del año, pues en todos los países tropicales las bacterias encuentran mayores facilidades para su desarrollo al no tratarse los alimentos en debida forma, proviniendo de ahí las enfermedades intestinales que tanto afectan a la niñez».

AGASAJOS

Debidamente agasajados fueron los farmacéuticos americanos, que se mostraban complacidísimos por las atenciones recibidas.

Los directores de la Compañía Lechera obsequiaron a los asistentes al acto, con distintos productos de los allí elaborados.

A las siete de la tarde abandonaron los visitantes los salones, dirigiéndose a visitar otros lugares de la ciudad.

COLISION DE COMUNISTAS Y SOCIALISTAS

También en México hubo sangrientos encuentros con los elementos «rojos»

WITTSCOCK, Alemania, agosto 2. (A. P.)— En un choque entre comunistas y socialistas nacionales ocurrido hoy en esta población, hubo dos muertos y dos heridos graves, de bala.

Un grupo de socialistas nacionales volvía de un mitin, cuando encontró a los comunistas, iniciándose inmediatamente la refriega. Uno de aquellos y un transeunte cayeron muertos. El tiroteo fué terrible. Todos los combatientes huyeron después. La policía solamente pudo arrestar a un hombre.

EN LEIPZIG

LEIPZIG, Alemania, agosto 2 (A. P.)— Hoy hubo una oclisión de comunistas y socialistas nacionales, en esta ciudad. Uno de los últimos resultó gravemente herido.

TAMBIEN EN MEXICO

CIUDAD MEXICO, agosto 2 (A. P.)— Un comunista pereció y un policía quedó gravemente herido en una reyerta tumultuaria habida aquí, cuando aquélla disolvió un mitin rojo con bombas de gases lacrimógenos.

Los Arbitristas

por GASTON MORA

Haya confianza y todo lo demás vendrá por añadidura

En tiempos de penuria, de **inopia,** como estos que ahora atraviesa la República de Cuba, **superabundan** los arbitristas. Todos los días se habla de los planes que han discurrido esas buenas gentes para conseguir que el país **se recobre,** y que la Hacienda se **normalice.** Los arbitristas están todos conformes con que se haga un empréstito. Muy grande, dicen, para que resulte beneficioso para Cuba. Casi todos se fijan en la **modesta suma** de "doscientos cincuenta millones de dólares". No falta arbitrista que crea que esa suma puede lograrse dentro de Cuba. Parece que aquí hay mucho dinero inmovilizado o escondido. ¿Lo prestarían sus felices poseedores? **"That is the question".** Según los arbitristas partidarios del empréstito interior, "doméstico", como dicen los yankees, se podría **obligar** a esos adinerados a que presten al Estado, tomándole los bonos que emitiese. Suponemos que se tratará del dinero que tengan en Cuba, el cual, según los arbitristas a que nos referimos, pudiera ser "embargado" por el Estado. Esto sería un "empréstito forzoso". Pero se nos ocurre preguntar: ¿Cómo podría embargarse ese dinero si lo guardasen Bancos como el National City of New York; como el National Chase de New York; como el Boston, como el del Canadá, como el de Nueva Escocia, como el **Canadian?** ¿Obedecerían esos Bancos la orden de embargo o retención? ¿No han pensado nuestros arbitristas en la segura negativa o resistencia de dichos Bancos a entregar el dinero que guarden en depósito o en cuenta corriente? Y si se tratase de dinero perteneciente a gentes de Cuba, pero confiado a los Bancos del extranjero, ¿cómo se le podría echar mano? Desde luego que todo esto es un **desatino,** pero hay que "considerar" el asunto, ya que de él se habla. Siquiera nos sirve de tema para escribir de algo. Arbitristas más juiciosos dicen que el flamante empréstito de doscientos cincuenta millones de dólares, hay que pedirlo a la Banca de los Estados Unidos. La dificultad **no** estriba en pedirlo, sino en que lo conceda. Esa Banca procurará enterarse de las condiciones que aquí prevalecen, y estudiará la solidez de la garantía que ofrece o pueda ofrecer la entidad que solicite el empréstito.

Otros arbitristas **no** son partidarios de la contratación de ningún empréstito. Ni grande ni chico. Ni exterior ni interior. Ni forzoso ni voluntario. Lo que preconizan es la constitución de un Banco de Emisión. "Emitámos billetes", —exclaman. ¿No los emiten todos los países del mundo? ¿No somos libres, soberanos e independientes?" "Lo que se necesita, agregan, es dinero circulante; mucho dinero, inmensas sumas de dinero. Y puesto que no podemos tenerlo ni en oro acuñado, ni en plata acuñada, tengámoslo en papel impreso. Así lo hacen todos los países del mundo. Hágamoslo también nosotros. Para la deuda exterior —toda ella en manos de norteamericanos— exijamos que los derechos de aduana se paguen en billetes oficiales de los Estados Unidos, en dólares". ¿Y con qué se pagarían las importaciones? "También con billetes americanos", contestarían. El billete cubano, "indígena" se reservaría exclusivamente, para todas las operaciones "interiores". ¿Y qué costaría, se pregunta a los arbitristas, comprar dólares, billetes americanos, con "papel cubano? —No importa el costo, replican. Habrá todo el que sea necesario. Alguien, más sesudo, propone que el Banco Emisor Cubano se incorpore, por medio de cualquier combinación, a la Reserva Federal de los Estados Unidos, con lo cual el billete cubano tendría tanta garantía, tanto crédito, como el billete americano. Esto quizás pudiera realizarse; quizás... pero hay que comenzar por restablecer en Cuba la confianza. He ahí lo fundamental. Cuando concluyó la guerra de independencia, en **1898,** Cuba se hallaba completamente empobrecida, y la Hacienda **averiada** por completo. Pero como había plena confianza en el espíritu público, con suma rapidez se repuso el país, y se normalizó la Hacienda. **Haya confianza, y todo lo demás vendrá por añadidura.**

LOS COMPLOBANOS DE BRIAND RECONOCEN QUE SE ENCUENTRA CANSADO

COCHEREL, Francia, agosto 2. (A. P.)— Los vecinos de Aristides Briand, veterano ministro de Estado francés, han decidido, después de haber estado observando a su distinguido compatriota durante los tres últimos días, que es cierto que se halla muy cansado, pero que no está desesperadamente enfermo.

M.E.C.D. 2016