SECCION 1ª

TIEMPO PARA HOY
Bueno. — Temperaturas frescas.
Algo nublado.

# DIARIO DE LA MARINA

EDICION DE LA MAÑANA
INFORMACION CABLEGRAFICA MUNDIAL POR NUESTROS HILOS DIRECTOS

SECCION 1ª

AÑO XCVI. — No. 120 Acogido a la Franquicia Postal LA HABANA, DOMINGO 29 DE ABRIL DE 1928. — SANTOS GRACIANO Y FLORENCIA El Periodico más antiguo de Cuba 54 PAGINAS: 10 CENTAVOS

## EL VUELO ESPAÑOL A LA HABANA

Los capitanes señores Jiménez e Iglesias persisten en volar hasta la Habana en un salto

### HA SIDO CONFIRMADA LA INFORMACION DEL "DIARIO"

Se hará el anuncio oficial de la ruta después del bautizo del avión, que se hará mañana

SEVILLA, abril 28 (Prensa Aliada). — Puede ya asegurarse que los capitanes aviadores Ignacio Jiménez y Francisco Iglesias volarán directamente de Sevilla a la Habana en su proyecto de batir el record mundial de distancia y el de duración en el aire. Confírmase totalmente la información que anticipó hace un mes exclusivamente el DIARIO DE LA MARINA.

Quiere hacerse el anuncio oficial de esa ruta después que tenga lugar la ceremonia del bautizo del avión, pasado mañana 30, en la que será madrina la Reina Victoria y que constituirá un acto solemne al que concurrirá toda la cofradía de Jesús del Gran Poder cuyo nombre lleva el aeroplano.

Podemos cablegrafiar la noticia del vuelo a la Habana, sin esperar el anuncio oficial. Los dos aviadores españoles están decididos a tomar ese rumbo al hacerse al aire, y la Dirección de Aeronáutica, que no se opone a ese deseo, ha dado ya los pasos necesarios para ayudarlo debidamente.

Al efecto, se halla en comunicación con las estaciones meteorológicas cuyos avisos pueden influir en la ruta, y desde luego están haciendo observaciones, pedidas por el Gabinete español para los aviadores, el Observatorio de Belén que dirige el Padre Gutiérrez Lanza, el Observatorio Nacional de Cuba y la Estación de Radio de la Habana.

La marcha de los aviadores será el cuatro o el cinco de mayo. Ellos la decidirán, y para despedirles en el Aeródromo de Tablada el Rey Alfonso permanecerá en Sevilla hasta el día 5.

Jiménez e Iglesias quieren volar siete mil kilómetros para ganar el record de distancia hoy en manos de Clarence Chamberlin por su vuelo en el "Columbia" de Nueva York a Alemania en junio del año pasado, que cubrió 6.400 kilómetros.

Bela Khun

## ROBARON LA CAJA DE CAUDALES Y LA DEL "CHICLE"

Timadores por el procedimiento de la "limosna", detenidos. Lesionados casuales

En la Lechería San Lázaro 160 de Juan Almeida robaron la madrugada de ayer dos cajas, la contadora y la de Chicles, apareciendo ambas rotas a mandarriazos en Infanta y 23 Se llevaron los "cacos" que "como de costumbre ya", no fueron habidos ni vistos ni oidos por nadie 160 pesos.

**Timadores detenidos.**—El vigilante 1959 A. de Armas, detuvo en la calle de Consulado en el auto 14539 circulado por la novena Estación de Policía a Julián García Cueto de Monte 174; Fernando Diaz Rodríguez de Luz 105 ambos camareros españoles y al chofer Francisco Combeiro Guerra, que estafaron por medio del timo de la limosna ofreciéndole 6000 pesos para repartir a los pobres, $130. Ingresaron en el vivac.

**Lesionados casuales.**—Al caerse en la terraza de su casa Julio Pernas y J. Alonso, el ménor Domingo Rodríguez Hernández de 5 años se fracturó el cúbito y radio derechos. Cargando un balón de oxígeno sufrió la fractura del segundo artejo Raul Pastor Morejón de 18 años de Concordia 16. Fué asistido en el segundo centro de socorros.

## DESCUBRESE UN VASTO COMPLOT A FIN DE IMPLANTAR EL GOBIERNO ROJO EN HUNGRIA, AUSTRIA Y BALKANES

El complot estaba preparado para estallar el día primero de mayo próximo y a él ayudaría Rusia después de que la acción se hubiese declarado y ganado la batalla el terrorismo

## NIEVE Y VIENTO

### DEJANSE SENTIR LOS EFECTOS EN CUBA

NUEVA YORK, abril 28. (U. P.) — La parte oriental de los EE. UU. salía esta noche de un temporal de nieve y viento que durante las últimas cuarenta y ocho horas ha producido daños considerables a la propiedad en una vasta área, dejando sentir sus efectos hacia el sur, hasta Cuba.

No han dejado de registrarse desgracias personales. Tres individuos perecieron ahogados en Atlantic City y otros cuatro recibieron graves heridas, al separarse, debido a la galerna, el vapor "South Shore" de su remolque, que lo llevaba de Nueva York a Baltimore. El "South Shore", al quedar en libertad, se fué sobre la costa. Tres tripulantes perecieron ahogados y otros varios resultaron heridos al tratar el capitán Turner de arriar un bote salvavidas. Una falsa maniobra precipitó a los siete hombres en el mar.

El Weather Bureau predice nevadas en Nueva York para esta noche, seguidas de buen tiempo el domingo por la tarde.

### Bela Khun, ya detenido, tendrá por compañeros a Skezelo y la secretaria de aquél, I. Brener

VIENA, abril 28. (UP).— Con las detenciones realizadas por la policía después de haber encarcelado a Bela Khum, el famoso dictador rojo que quiso imponerse a Hungría, y con los documentos descubiertos, se ha venido en conocimiento de un magno complot que quería instalar el comunismo en ese país, en Austria y en los Balcanes, ayudando Rusia a la acción en último término, cuando ya estuviera declarada esta y ganada la batalla por el terrorismo que se impondría a dichas naciones.

Iba a hacerse en Hungría la revolución el 1º de Mayo, es decir, dentro de dos días, y para ello se tenía preparada una vasta conspiración, que parece abortada. No obstante, la policía ejerce estrecha vigilancia sobre buen número de agitadores y comunistas.

Once de éstos han sido detenidos y sujetos a interrogatorio, abrumador por lo largo. A Bela Khun se le sometió en la cárcel a una serie inacabable de preguntas, que duraron veinticuatro horas: no consiguió la policía arrancarle una sola declaración, ya que el personaje rojo rompía el mutismo nada más que para contestar "sí" o "no" cuando lo creía conveniente.

Entre los detenidos figura Skezélo, que con Bela Khun fué comisario del pueblo, y la secretaria del dictador, Ilonka Brener, revolucionaria de mucho cuidado por su redomada astucia puesta al servicio de una gran inteligencia y de un tacto diplomático exquisito.

### EL COMUNISMO FRANCES ORGANIZA UNA MANIFESTACION MONSTRUO

PARIS, abril 28. (UP).—Los jefes del Gobierno y del partido comunista estaban preparando hoy planes para rivalizar en las tradicionales fiestas del 1 de Mayo en Europa, día en que se celebra la llamada Fiesta del Trabajo.

El periódico comunista "Humanité" publica un manifiesto recomendando a los obreros que celebren una manifestación mónstruo y se dispongan a cumplir las órdenes de sus jefes respecto a la diseminación de propaganda, con el fin de hacer que tal fecha sea memorable.

El ministro del Interior general Sarraut, en una serie de conferencias celebradas con el prefecto de policía Chiappi, ha decidido adoptar las más rigurosas medidas de precaución contra cualquier desorden.

## PROCESADA POR ROBAR LA BOLSA A LA SRA. RADELAT

Abelardo Barrios, dueño de un rastro, fué procesado por encubridor de ladrones

Fué procesada por hurto, con $200 María Luisa Valdés Fernández, la mendiga que días pasados sustrajo una cartera con $110 y objetos a la señora María Radelat de Fontanills esposa de nuestro compañero señor Enrique Fontanills.

También fué procesado por encubridor de un robo, con $300 de fianza Abelardo Barrios Morales dueño de un rastro en la calle Suárez en el que compra objetos robados y protege a los ladrones para que no carezcan de dinero en sus malos tiempos según la policía Judicial. Se le acusa de haber comprado a sabiendas de que eran robados varios objetos que robó Virgilio Pérez en la casa de Angel Fernández en Ayestarán 9 hace tiempo.

**Detenido un cómplice de "Sangría"** —Los subinspectores de la Secreta señores Ramos y Menéndez detuvieron y remitieron al Vivac por no poder explicar la procedencia de las aves que tenía en su establecimiento a Antonio Burez Otero dueño del puesto de Aves de Aguila 181, que era el que compraba las aves que robaba el bandolero "Sangría", muerto a tiros anteayer por el vigilante Benítez de la Sub-Estación de Luyanó en el término de Guanabacoa.

## DON JAIME SE ENCUENTRA YA RESIGNADO

NUEVA YORK, abril 19.— Jaime del Río, al ser informado de que su esposa Dolores se propone pedir el divorcio manifestó que no se opondrá a la demanda y agregó: "Naturalmente que su acto me ha sorprendido; pero estoy seguro de que si realmente desea el divorcio, habrá tomado su resolución después de reflexionar cuidadosamente sobre el asunto. Debe de estar convencida de que estará mejor libre, y si tal es el caso, seguramente que no me opondré a su proyecto.

"Mi carrera es muy distinta de la suya y quizá pueda censurárseme por no haber avanzado en mi profesión con la rapidez con que Dolores ha avanzado en la cinematografía; pero confío en que a la postre encontraré en mi trabajo la verdadera felicidad, a modo de que pueda olvidar la pena que me causa la determinación de mi esposa".

## HA PAGADO EL TESORO AL F. DE CUBA

La Secretaría de Hacienda, por decreto de fecha de ayer ha dispuesto que se le abonen a la Compañía del Ferrocarril de Cuba $769.371.10 que la República le adeuda por servicios prestados con anterioridad al 30 de junio de 1922.

También se dispone en dicho decreto que se sigan practicando las liquidaciones pertinentes de la cuenta de tres millones de pesos que parcialmente se han ido pagando por el Tesoro.

### ULTIMA HORA

**Un choque.**—Pedro Cibeiro y González, de España, de 25 años y vecino de Universidad 29, chofer del auto número 14936 y Germán Pazos González, de España, de 26 años y vecino de Pocito y San Miguel, motorista del tranvía número 327, se acusan mutuamente de haber chocado sus vehículos en Padre Varela y Luzuriaga, recibiendo averías el tranvía por valor de 3 pesos y de 5 el auto.

**Ocupación de listas para terminales.** — Los vigilantes 549 y 135 practicaron, previo mandamiento judicial, un registro en Villuendas 75, domicilio de Juan González Travieso, ocupando varias listas con apuntaciones para los terminales de la lotería nacional. Por no prestar la fianza de $100 fué remitido al vivac.

**Arresto judicial.** — El vigilante 231 detuvo a José Paz Cendan, de España, de 23 años y chofer del auto número 9617, por estar reclamado por el juez correccional de la Sección Cuarta en causa por lesiones. Por no prestar la fianza de cien pesos que se le exigió, fué remitido al Vivac.

## El Tenor Hipólito Lázaro

En el vapor "Orcoma" llegará hoy el tenor Hipólito Lázaro, acompañado de su señora e hija. Pasará tres días en la Habana. Viene a solucionar sus litigios pendientes.

## *Llegaron los Aviadores del Bremen a N. Y.*

Han sido alojados por el Alcalde de la ciudad en el Hotel Rittz-Carlton

NUEVA YORK, abril 28, (UP.) — Después de rendir tributo esta mañana en el Cementerio Nacional de Arlington a la memoria de su colega Floyd Bennett y depositar una corona de flores en su tumba, salieron de Washington los aviadores alemanes barón Huenefeld y Koehl y el comandante irlandés Fitzmaurice y llegaron a Nueva York a las seis y cuarto de la tarde, siendo aclamados por el público que se reunió en la Estación de Pennsylvania. Fué el de hoy un anticipo del recibimiento de que serán objeto el lunes, cuando concurran al ayuntamiento para ser felicitados oficialmente por el alcalde Walker.

El barón von Huenefeld, el capitán Herman Koehl y el comandante James Fitzmaurice fueron recibidos en la estación por Grover Whelan, presidente del Comité de Recepciones del alcalde, que los condujo en automóvil hasta el Hotel Ritz Carlton donde continuarán alojados durante su estancia en esta ciudad.

Numeroso público se congregó rápidamente en el exterior del edificio y sus pasillos se vieron ocupados por una gran aglomeración. La policía y los sirvientes del hotel abrieron paso a los aviadores, que se hallaban cansados de su largo vuelo y de sus viajes por tren. La policía tuvo que darles escolta hasta dejarlos en sus habitaciones, para evitar los extremos efusivos de la multitud que se agolpó para verlos pasar.

De Berlín comunican que Huenefeld y Koehl regresarán por el aire a Alemania, habiendo decidido hacerlo por mar. Espérase que lleguen al puerto de Bremen el 21 de mayo a bordo del vapor "Columbus", según anuncia hoy el periódico "Deutsche Tag Zeitung".

## FUE DETENIDO UN ESTUDIANTE DE LA UNIVERSIDAD

En los momentos de declarar ante el consejo de disciplina le pegó a uno de los agentes

Anoche viéronse invadidos los pasillos del Juzgado de Guardia por numerosos estudiantes y algunos catedráticos con motivo de un nuevo lío producido en aquel centro docente

Ayer presentóse en la Oncena Estación de Policía el vigilante 705, F. Rodríguez, conduciendo a Evaristo Manuel Guillot y Benítez, de la Habana, de 20 años de edad, estudiante, y vecino de Flores 66, declarando el vigilante que estando de servicio ayer en las afueras de la Universidad un cabo del Ejército de los allí destacados le entregó a Guillot para que lo llevara a la Estación de Policía por acusarlo Julián González Saldamando, Jefe de la Policía Universitaria, quien le dijo que el detenido había insultado y agredido al agente Andrés Basa, en los momentos en que el estudiante declaraba en un Consejo de Disciplina.

Basa, más tarde, ratificó en la Estación lo expuesto por su jefe, agregando que Guillot le había pegado en el estómago.

El detenido negó la acusación, siendo remitido al Vivac.

**Cigarros americanos.** — El inspector de la Policía del Puerto, número 95, J. Dosal, se presentó con Alfredo Mestre, tripulante del vapor "Iracuos", al que acusó de que al registrarlo por habérsele hecho sospechoso le encontró un paquete de cigarros americanos. Fué remitido al Vivac.

**Agresión a un vigilante.**—En la Tercera Estación de Policía, se presentaron los vigilantes 1472 y 1129 L. Ramos y Santiago Nicolet, respectivamente, presentando a Marcelino Sacian Martínez, español, de 25 años y vecino de Virtudes 44 y al que acusan de que al requerirlo Nicoleto por estar estorbando en la puerta del Hotel Plaza, agredió al vigilante Nicolet, insultándolo a la vez. Le fué asignada fianza de 100 pesos.

## *EL TELEFONO COMPLICE.....*

**De un delito de falsedad, Habíamos venido anunciando para**

*Hoy Domingo a las 10 a.m.*

**en el Teatro Payret, tribuna de la Sociedad Hispano Cubana de Cultura, la conferencia del**

*Doctor Novoa Santos*

**quien disertará sobre el Sentimiento de la Vida, y...**

*Un Telefonema Falso*

**quiso adelantar la fecha, fijándola para el sábado... ES HOY, DOMINGO, A LAS DIEZ A. M., en el Teatro Payret.**

## Al Pueblo de Colón Cábele la Honra de Tener la Primera Estatua que se Erige en Cuba al General J. M. Gómez

## TERREMOTOS

FAENZA, Italia, abril 28. (U. P.)— El famoso sismólogo profesor Rafaele Bendandi predice una crisis sísmica casi mundial a partir del cinco de mayo y que continuará hasta después del día diez de dicho mes.

Se sentirán violentos temblores de tierra el día 7 de mayo en la región mediterránea y en la región de los Andes centrales de Sur América, en tanto que se experimentarán ligeros temblores el día 10 en la península de los Balcanes—donde se registraron desastrosos terremotos esta semana—extendiéndose hacia el Sur en dirección al mar Jónico y a Italia.

En México y en China, sigue diciendo Bendandi, se experimentarán sacudidas el 10 de mayo.

"Incuestionablemente, el presente período sísmico de actividad que vengo prediciendo desde diciembre es uno de los más excepcionales de los últimos treinta años", recalca el profesor Bendandi.

## SE HA AGRAVADO LA SITUACION EN NICARAGUA. EL REPRESENTANTE DE COOLIDGE LLAMADO A WASHINGTON

Están preparándose con toda urgencia cinco aeroplanos del servicio aéreo de la marina de los Estados Unidos a fin de enviarlos a Nicaragua para batir a Sandino

### CREESE QUE UNA NUEVA FUERZA REBELDE ESTA ACTUANDO A LAS ORDENES DEL CORONEL GIRON

Los norteamericanos recibieron noticias de que los rebeldes capitaneados por Girón habían destruído con dinamita la mina de oro de Luz.—Una base aérea americana en P. Cabezas

WASHINGTON, abril 28. (UP) El brigadier general Frank R. Mac Coy, representante personal del Presidente Coolidge en Nicaragua, ha sido llamado a Washington para una consulta, según anunció hoy el Departamento de Estado.

No ha podido saberse si el viaje de Mac Coy obedece al hecho de haberse agravado la situación en Nicaragua, y el Presidente Coolidge quiere conocer de un testigo de visu el verdadero estado del país.

Por lo pronto, están preparándose con toda urgencia cinco aeroplanos más del servicio aéreo del cuerpo de infantería de marina de los Estados Unidos, para enviarlos a Nicaragua a fin de que la armada norteamericana de la costa oriental los emplee en la persecución de las fuerzas rebeldes del general Sandino.

Dos aeroplanos anfibios, equipados con ametralladoras, salieron de Hampton Roads esta semana, a bordo del transporte "Nitro", y otros iguales saldrán del mismo puerto dentro de unos días. Además, antes del 10 de mayo partirá en vuelo desde esta capital un monoplano Fokker de tres motores, que hará escala en Miami, para tomar gasolina y partir en seguida de nuevo. Pilotará este monoplano el teniente H. D. Palmer y probablemente pasará por Cuba, al oeste de la Habana. Lo acompañarán un mecánico y un operador telegráfico.

Los cinco aparatos servirán para establecer una base naval aérea en Puerto Cabezas, en la costa oriental, donde las fuerzas de Sandino se manifiestan especialmente activas.

### UNA NUEVA FUERZA REBELDE AYUDA A SANDINO

MANAGUA, abril 28, (UP.) — Los oficiales de infantería de marina norteamericana han expresado hoy la creencia de que ha empezado a operar una nueva partida rebelde, al mando del coronel Girón, a favor de la causa de Sandino. Las noticias que han recibido los funcionarios norteamericanos de que el general Girón destruyó por medio de la dinamita la mina de oro de Luz, en el distrito de Pispiss, al norte de Nicaragua, agregan que este jefe rebelde, que hizo prisionero al ingeniero de minas norteamericano George B. Marshall, en calidad de rehén, pertenece a las tropas del general Sandino.

## UNA COMPROBACION DE UTILIDADES EN EL MERCADO UNICO POR NO SER SATISFACTORIA LA LIQUIDACION

El alcalde ha dispuesto que se haga dicha comprobación toda vez que la administración municipal no está de acuerdo con la suma de 45 mil pesos que aparece como utilidades

**Las utilidades del Mercado Unico.**— El alcalde doctor Miguel Mariano Gómez, de conformidad con el informe del Jefe del Departamento de Impuestos, señor Manuel de Cárdenas, ordenará se lleve a efecto una comprobación de las utilidades obtenidas por el Mercado Unico, toda vez que la Administración Municipal no está de acuerdo con la liquidación presentada de $41.000.00.

**Los balances de la Havana Electric.** —La Secretaría de Hacienda, contestando solicitudes de la Administración Municipal, ha informado ayer, que en los años de 1.927 y 1.928, la Compañía Havana Electric Railway liquidó con el Estado, por concepto del tanto por ciento que debe abonar a este por utilidades durante los ejercicios económicos correspondientes a los mencionados años como haber percibido una utilidad de 4 millones de pesos en cada año de los que se hace referencia. la ya citada empresa.

Estos datos los interesó la Alcaldía, porque la Havana Electric, presentó unos balances por los cuales aparecía que la referida empresa obtuvo por utilidades en esos años dos millones de pesos en cada uno, para satisfacer solo por esa cantidad el 6 por ciento que sobre utilidades debe abonar a la Administración Municipal, como empresa de servicios públicos.

Los balances presentados fueron rechazados por la Alcaldía, debido a que en investigaciones practicadas se llegaba a la conclusión que la Havana Electric, no satisfacía al Municipio lo que debía pagar, sino que declaraba una cantidad menor en los balances de utilidades presentados.

Ahora, con el informe remitido por la Secretaría de Hacienda, la Alcaldía le reclamará a la Havana Electric que pague el duplo de la cantidad que por impuesto del 6 por ciento sobre las utilidades obtenidas en esos dos años, por los balances que presentó, quería pagar, ya que los balances presentados al Estado sobre utilidades deben ser iguales a los que presentó y por los que abone su impuesto al Municipio.

**Exentas de contribución las escuelas.**—El doctor Juan Barrionuevo, por tener necesidad de presentarlo en un acto de justicia, solicitó ayer de la Administración Municipal un certificado donde conste que los Colegios y Academias de Primera y Segunda Enseñanzas, están exentos de abonar contribución al Municipio.

**Subasta adjudicada.**—Ha sido adjudicada por el Alcalde Municipal, la subasta que para la construcción de una casa de socorros o servicio

Como licitador con el precio más bajo concurrió el señor Egaña, el que se compromete a realizar en los terrenos de propiedad municipal calle de Campanario número 327 el edificio objeto de la subasta en la cantidad de $36.600.00.

Según lo estipulado en el pliego de condiciones, el adjudicatario tendrá que depositar en metálico o en check intervenido, una suma igual a la diferencia existente entre el Presupuesto confeccionado por el Jefe del Departamento de Fomento y la suma por la cual se compromete a realizar las obras.

## *3 CUBANOS DETENIDOS EN TAMPICO*

TAMPICO, abril 28, (UP.)—La policía de esta ciudad arrestó a los cubanos Vicente Ledo Dorta, Francisco Fernández García y Santiago Gutiérrez que fabricaban monedas de oro de las llamadas medios hidalgos y otras, que hacían circular. La fábrica estaba en la calle Morena 105 y demás material. Créese que pase les ocuparon los troqueles y san de cinco mil pesos los que están en circulación.

La respetable y distinguida dama Dr. América Arias asistió al acto acompañada de sus hijos

### LA CEREMONIA RESULTO BRILLANTE Y LUCIDA

La recepción y el almuerzo. Vibrantes discursos. — El regreso a la capital. —

José Miguel Gómez
Su último retrato

DIARIO DE LA MARINA, Habana.— Brillantísimo ha sido el recibimiento tributado por el pueblo todo de Colón a la venerable patriota doña América Arias viuda de Gómez que ha venido a esta población en compañía de sus hijos, correspondiendo a cortés invitación del Alcalde doctor José Manuel Gutiérrez.

**Fiestas populares.**— Colón está celebrando fiestas populares desde ayer con motivo de descubrirse la estatua al General José Miguel Gómez, expresidente de la República, caudillo de nuestra lucha por la independencia é ídolo de las huestes liberales en nuestra República. La estatua se ha levantado en el moderno y bello paseo de Diago que también inaugura Colón con orgullo, obra que ha llevado a feliz término el actual Alcalde, doctor Gutiérrez. Esta avenida de Diago ha de servir para perpetuar la memoria de un hijo del pueblo de Colón, don Fernando Diago, que deseando el embellecimiento de su "Patria Chica" donó el terreno necesario para el ensanche de la población y el dinero que hizo falta para arreglar muchas de sus calles más importantes y con la denominación de "Avenida de Diago" a la más importante de sus arterias con lo que el actual Ayuntamiento de Colón honra la memoria de aquel ilustre paisano.

**El tren especial.**—A las ocho y media de la mañana salió de la Estación Terminal de la Habana, el tren especial que conducía a doña América Arias viuda de Gómez, a sus hijas todas, al doctor Miguel Mariano Gómez, Alcalde de la Ciudad capitalina; al doctor Rafael Martínez Ortíz, en representación del señor Presidente de la República; al señor Don Carlos de la Rosa, Vice presidente de la República; al Coronel Julio Morales Coello; al Coronel Espinosa, Ayudante del Jefe del Estado; al doctor Tomás Servando Gutiérrez, a los Concejales José Castillo, Dr. Guillermo Tapia, José Guillén, Juan Antonio Vistuer, Juan Borell y Alvarez Buillas, el Tte. Coronel Antonio Alvarez, en representación del Secretario de Obras Públicas, que excusó su asistencia por medio de una carta al doctor Gómez Arias; Francisco Arango, Francisco Sierra y Francisco Castro; Modesto y Virgilio Morales Díaz, Gaspar Betancourt Carlos M. Pelaez; Coronel Tomás Armstrong; doctor Rafael Santos Jiménez; Dr. Mario Fernández y Sánchez; Pedro Jiménez; Napoleón Galvez; Dr. Zenón Zamora; doctor Asterio Latour; José Luis Colla; Evelio Govantes; Mario Lomas; Dr. Manuel Mencía; Dr. Fabián García; Ricardo Cabanas; Edmidio González; Doctor Manuel Sánchez Quirós; Dr. Alfredo Alvarez; Ambrosio Borges, Dr. Domingo Macías; Teniente Arturo Nespereira, José Navarrete, Arquitecto Jimenez Lanier, Roberto Lagomasino, Pompilio de la Vega, Capitán Miguel de Miguel y muchos empleados de la Administración Municipal de la Habana.

**Los Bomberos.**— En el tren va la Banda Municipal habanera con su Director el Maestro, Gonzalo Roig; una Compañía del Cuerpo de Bomberos al mando de su Jefe el Coronel Leopoldo Díaz de Villegas, Capitanes Pedro Bosch y Anselmo Lozano y Tenientes José Macías y Margarito Terans.

**La primer parada.**— La primer parada la hizo el tren excursionista a las diez y media en el paradero de la ciudad de Matanzas donde se congregó numeroso público en el andén, donde esperaba una comisión en que figuraban el Gobernador de la Provincia, doctor Gronlier, el Alcalde Municipal, señor Benigno González; el Presidente del Consejo Provincial, Sr. Israel Pérez; el Presidente del Ayuntamiento, señor Ricardo Campanería; los representantes a la Cámara Rodríguez y Juan Aedo; Coronel Perucho Acevedo, Presidente de la Delegación del Centro de Veteranos, Laudelino González, Emilio de León y otros.

**Ramos de flores.**— Se le entregaron a doña América Arias viuda de Gómez tres grandes ramos de flores, obsequio del Gobernador Gronlier, del periódico "El Republicano" y del Centro de Veteranos.

El Gobernador Gronlier y los representantes Aedo y Juan Rodríguez se han incorporado al tren excursionista donde también viajan el señor Alberto Conforti, comerciante de Colón, miembro de la Comisión organizadora de los festejeos, José Pennino Barbató e Higinio Díaz, en representación del Concejal habanero señor Emeterio Zorrilla.

**En Jovellanos.**—Breve fué la parada en Matanzas, continuando el tren rumbo a Jovellanos.— Aquí la recepción fué también muy entusiasta disparándose voladores.

Continúa en la página VEINTE

## LOS PROCURADORES SOLICITARAN DEL TRIBUNAL SUPREMO LA MODIFICACION DE LOS EXAMENES PARA SU ACTUACION

La modificación del reglamento del Colegio de Procuradores será estudiada en una junta general que se convocará para el día 5 de mayo próximo.—Otros importantes acuerdos

En el bufete del Procurador Carlos Manuel Pereira y bajo la presidencia del señor Fernando Udaeta, vicepresidente del Colegio y por ausencia del señor Nicolás de Cárdenas, se reunió la Directiva del Colegio de Procuradores, asistiendo, entre otros, los miembros del Colegio señores Benito F. Alfonso, Jiménez Causal, Urbano Gómez Cádiz, Constantino Martínez, Miguel Angel Ramírez y José Toribio Bravo.

Acuerdos tomados:

1.—Que los abogados y procuradores participen de los mismos beneficios en lo relativo al uso de locales en los Juzgados y en la Audiencia, inclusive del salón que en la Cárcel de la Habana usan los abogados para entrevistarse con sus clientes, autorizando al efecto al Colegio de Abogados para que por su cuenta amueble el salón de los procuradores en los Juzgados a fin de destinarlo a recibo

2.—Para cumplimentar este acuerdo se nombró una comisión compuesta de los señores Nicolás de Cárdenas, Fernando Udaeta y José Toribio Bravo con amplias facultades.

3.—Designar a los señores Bravo, Ramírez y Pereira para que soliciten del señor Presidente del Tribunal Supremo una próxima entrevista a fin de modificar el Reglamento de examen de aspirantes a Procuradores, y que se obtenga de la Sala de Gobierno del Tribunal Supremo un acuerdo que tienda a esas modificaciones de imprescindible necesidad, reclamándose entre ellas algunas de importancia que dará para lo sucesivo un serio carácter al examen del Procurador, tanto en el orden moral como en el de competencia para el ejercicio de esa profesión.

4.—Convocar a Junta general a todos los colegiados; para ello se señaló para la misma las tres p. m. del día 5 del mes próximo en el local de los Juzgados de Primera Instancia, Salón del Colegio, sito en Prado 15, con el fin de que la Junta general conozca del resultado de las gestiones de esas comisiones y de esos acuerdos que benefician a esa clase, y además la modificación del actual Reglamento del Colegio, a cuyo efecto se pone a consideración de la Junta dicho acuerdo y se designó una comisión compuesta de los señores Benito F. Alonso, Juan Antonio Ruiz Jiménez, Miguel Angel Ramírez, Arturo Miró, José Toribio Bravo y Jiménez Causal, los cuales someterán a la consideración de la Junta general el nuevo proyecto de reforma del Reglamento para que la misma, a su vez designe una comisión que estudie el proyecto, la apruebe, modifique o altere en la forma que estime oportuno y finalmente queden reformados los Estatutos del Colegio de Procuradores.

5.—Nombrar una Comisión de Propaganda compuesta de los señores Constantino Martínez, Benito F. Alonso y Carlos Manuel Pereira, para que interese de todos los Procuradores en ejercicio de la Provincia de la Habana, su inscripción en el Colegio y que los mismos figuren como tales colegiados con todos los beneficios que señalará el nuevo Reglamento, el cual estatuirá la designación de un delegado del Colegio en cada Partido Judicial, para la garantía de los colegiados en cuanto a sus derechos en el ejercicio de la profesión y los que tendrán a su cargo la representación del Colegio en cada Partido Judicial.

Estos fueron los acuerdos tomados.

La Directiva quedó en sesión permanente.

## EL EMBAJADOR ORESTES FERRARA VISITA AL PRESIDENTE COOLIDGE

WASHINGTON, abril 28. (U. P.) — El embajador de Cuba doctor Orestes Ferrara, ha visitado hoy al Presidente Coolidge, en la Casa Blanca.

Al salir, negó que su visita tuviese significación oficial. El doctor Ferrara dijo que durante la breve entrevista con el Presidente no había tratado ni de la resolución Shipstead pidiendo una investigación en Cuba, ni de la convención sobre paquetes postales.

"He visitado al Presidente para presentarle mis respetos. Esta ha sido la primera oportunidad que he tenido de hablar con el Presidente Coolidge desde la inauguración de la Sexta Conferencia Pan Americana en la Habana", dijo el embajador.

Pero no deja de señalarse un hecho: la visita a la Casa Blanca impidió al embajador que pudiera hacer un viaje a Fredericksburg, Virginia, para asistir a la inauguración del sepulcro de Monroe, como tenía proyectado hacer.

### EL EMBAJADOR JUDAH PASARA VARIAS SEMANAS EN CHICAGO

WASHINGTON, abril 28. (U. P.)— El embajador de los Estados Unidos en Cuba, Noble Brandon Judah, pasará varias semanas en Chicago antes de regresar a su puesto en la Habana, según se dijo hoy en el Departamento de Estado.

El embajador Judah, que está disfrutando de vacaciones, atenderá durante ese tiempo a sus asuntos privados, dijeron en el Departamento.

M.E.C.D. 2016

# Un Almuerzo al Ingeniero Cubano Armando Alvarez Urrutìa, Jefe de las Obras del Puerto del Callao

## SUS COMPAÑEROS DE LA SOCIEDAD CUBANA DE INGENIEROS SE LO OFRECIERON AYER CON MOTIVO DE SU DESIGNACION PARA DIRIGIR ESTOS IMPORTANTES TRABAJOS EN EL PERU

Un joven Ingeniero cubano, Armando M. Alvarez y de Urrutia, recibió ayer el homenaje de cariño de sus compañeros de Club de la Sociedad Cubana de Ingenieros.

Fué motivo de esta distinción, consistente en un almuerzo en el Hotel "Royal Palm', su reciente designación como Jefe de las importantes obras que realiza la Frederick Snare Corporation, en el Puerto del Callao, en Perú.

Alvarez Urrutia, Ingeniero Civil, de gran valer y modestia fué seleccionado entre el gran número de Ingenieros que cuenta la poderosa Compañía Norteamericana cuyas actividades abarcan las Ciudades de New York, Filadelfia y la Habana para dirigir los trabajos que por valor de más de siete mil ones de pesos han de realizarse en el Puerto del Callao.

**Al mediodía de ayer: cita criolla.—** Harto comentaba ha sido informalidad de la cita criolla. Sin emgargo, de ella como de otras características cubanas debemos enorgullecernos.— Así, a la una y media de la tarde, a pesar de haberse convocado para las 12 meridiano se completaron todos los comensales en el Roof del moderno Hotel de Industria y San Rafael.

**Mesa Presidencial.—** Al centro, el homenajeado, señor Armando M. Alvarez de Urrutia, a derecha e izquier da Mr. Frederick Snare y Rafael G. Banco. A continuación los señores Enrique Martínez, Mariano Lora, Melchor Gastón, Daniel, García Bango, Leonardo Morales, Santiago R. Roa, Eduardo Gastón, Luis Morales, Luis de la Sena, Rafael Sorondo, Carlos Pichardo, H. Alvarez, Francisco Gastón, Fitzgerald, Carlos Tod, Colette, Malberti, Cadenas, Santos, Miguel Villa, Souto, Batista, Navarro, del Campo, Cárdenas, Villaciergo, Gamba, Castell, Fonts, Dionisio Velazco. P. P. Gastón, Raúl Pérez, L. M. Rodríguez, Iriza, Tinoco, y los Representantes del "Mundo" y DIARIO DE LA MARINA señores Guillermo Martínez Marquez y Ricardo Villares.

**Los Organizadores.** —Dignos de mención aparte son los organizadores.— En todo momento atendieron a los comensales y recibieron unanime felicitación de todos: Son ellos Luis de Sena, Rafael Sorondo y Santiago Rodríguez.

**Excusas por no asistencia.—** A los brindis habló el señor Rafael G. Bango, leyendo cariñosas cartas en que excusaban su asistencia los señores Rafael Sanchez Aballí Presidente de la Sociedad Cubana de Ingenieros, (por haber acompañado al Jefe de Estado en su visita a Tiscornia y la Cabaña) Eduardo Chibas (por enfermedad) y Mr. Sketch( Administrador de los Ferrocarriles por múltiples atenciones)

**Versos vanguardistas—** A continuación, y después de varias alusiones jocosas, el señor Bango leyó una composición vanguardista del señor Pedra Gastón, ofreciendo por último el homenaja al señor Alvarez de Urrutia.

**Dando las gracias.—** Unas cuantas palabras de agradecimiento sentido pronunció el señor Alvarez de Urrutia, asegurando a sus compañeros que le complacia más el éxito como cubano que como Ingeniero.

**El Presidente de la Frederick.—** En inglés usó de la palabra Mr. Frederick Snare Presidente de la Compañía que lleva su nombre, enalteciendo a los Ingenieros Cubanos y asegurando su gran simpatía e identificación con nuestro país.

**El Sr. Colette.—** La nota altamente simpática la dió el señor J. Colette, en graciosos párrafos de alusión a Mr. Snare por su imcompresión del idioma castellano y al compañero a quien se ofrecía el almuerzo.

**Hablando con el Sr. A. de Urrutia.** —Terminado el almuerzo tuvimos oportunidad de hablar con el homenajeado.— Con él y el señor Luis de Sena nos dirigimos a la Casa Social de los Ingenieros Cubanos, en Avenida de Bélgica número 4. Recorrimos sus departamentos, magníficos.— Cada detalle nos habla de los esfuerzos de esta clase profesional. En una de las lucetas hay una inscripción: "Hecho por nuestro Esfuerzo, en 1921". ¿Se quiere más elocuencia?

—Embarco el día seis de Mayo, nos dice el Sr. Urrutia, permaneceré en el Perú durante cuatro años, plazo fijado para la terminación de las importantes obras cuya dirección me ha sido confiada.

¿Sus actividades en Cuba? ?Qué tiempo lleva en la Compañía?

—Hace diez años que realizo obras para la Frederick Snare Corporatión; pero ninguna encomienda me ha enorgullecido tanto como la que por mi propia iniciativa realice en este Club (el de los Ingenieros Cubanos)

—"Mi Compañía" fué constructora de la Estación Terminal, en 1914, del Edificio de la "Cuban Telephone Company" y del Puerto Tarafa, que importa anualmente cinco millones de sacos de azúcar.

Son las cuatro de la tarde.

Acomodamos en sendos butacones contemplamos los trabajos de colocación de las lámparas del gran salón de actos de la Sociedad Cubana de Ingenieros. El señor Alvarez de Urrutia dá sus últimas instrucciones.

En lo sucesivo actos como el celebrado ayer tendrán como Sede la Casa Social de los Ingenieros.

Nos despedimos de los señores Sena y Urrutia. Este último no puede ocultar la nostalgia que le produce la aproximación de su viaje que traerá como consecuencia el alejamiento de sus compañeros.

**Las obras del Puerto El Callao.—** Aunque el Callao es de por sí una de las mejores bahías del litoral Sur Americano bañado por el Pacífico, su crecimiento ha estado restringido no obstante el importante aumento en el tráfico del puerto debido a concesiones antiguas cuyos propietarios no han atendido a su desenvolvimien to en la proporción al gran aumento en la riqueza de la República Peruana.

Deseando el Gobierno Peruano poner término a esta situación anormal procedió a solicitar de Frederick Snare Corporation, Ingenieros Contratistas con oficinas en New York y Filadelfia así como la oficina de Cuba, que desde hace 26 años ha estado cooperando activamente en el desenvolvimiento portuario, industrial y ferrocarrilero de Cuba, a fin de que ellos procedieran a estudiar las necesidades presentes y futuras del puerto del Callao.

Del estudio efectuado dió por resultado un informe al Gobierno del Presidente Leguía proponiendo las siguientes obras:

1o.—La construcción de dos rompeolas de escollera que circusncriben una dársena en un area total de 272 hectareas. El objeto de estos rompeolas es evitar el molestísimo y constante mar de fondo que azota la costa Sur Americana del Pacífico.

2o.—Cuatro espigones de hormigón armado: 2 de 30 metros de ancho por 183 metros de largo y otros dos de 86 metros de ancho por 183 metros de largo. Estos dos últimos espigones tendrán dos tingladas de construcción de acero, cada uno de 27 metros de ancho por 165 metros de largo. Por el extremo terrestre de estos espigones correrá un muelle de costa, también de hormigón armado, de 586 metros de largo.

3o.—El dragado de la porción central de la nueva dársena hasta un calado de 30 pies.

4o.—La construcción de nuevas oficinas para la Aduana, almacenes patios ferroviarios, sistema de extinción de incendios, plantas de petróleo, y en conjunto, todo lo necesario para la explotación eficiente de un moderno puerto.

El informe rendido por Frederick Snare Corporatión incluía no solamente las recomendaciones de carácter técnico sino también el plan de financiamiento que habría de seguirse para ejcutar las obras así como el sistema de explotación que habría de adoptarse a fin de, economicamente, amortizar las obras en treinta años.

El Gobierno Peruano quedó tan satisfecho del muy completo y eficientemente redactado informe que decidió que Frederick Snare Corporation realizase las obras que recomendaba en su informe y cuyo importe será de unos $7.500.000.00.

## NUEVA SUSPENSION DE LA REUNION DE LA COM. DE DEFENSA ECONOMICA

La reunión señalada para ayer de la Comisión Nacional de Defensa Económica, nuevamente ha sido suspendida para la entrante semana.

El secretario de Hacienda doctor Santiago Gutiérrez de Celis asistió ayer al acto de la inauguración del nuevo edificio del Banco del Comercio, trasladándose más tarde al Campamento de Inmigración de Tiscornia, cuya inauguración estaba señalada para el día de ayer.

## EL INCIDENTE DEL CONSUL BRITANICO EN S. DE CUBA

La Asociación de Comerciantes de la Habana, nos ha facilitado copia del siguiente escrito:

"Santiago de Cuba, a 20 de abril de 1928. Señor Presidente de la A. de Comerciantes de la Habana. Habana.

Muy señor nuestro: En su oportunidad tuvimos el gusto de recibir sus atentas comunicaciones de fechas 19 y 31 de marzo ppdo. y copias que las acompañan, referentes al incidente con el Cónsul británico en esta ciudad, acerca del informe del mismo publicado en el órgano oficial de la Cámara de Comercio de Londres, que contiene conceptos injuriosos para el comercio importador de esta República.

Esta Asociación en la sesión celebrada en el día 18 del corriente, ha considerado detenidamente el asunto y estima que la protesta formulada por ustedes ante el Hon. Secretario de Estado de Cuba y ante el Presidente de la Cámara de Comercio de Londres, es del todo justificada y desea cooperar a la protesta, a cuyo efecto, y a fin de que nuestras gestiones no resulten extemporáneas por el tiempo transcurrido, esperar a recibir copia del informe del Cónsul británico a que se refiere la comunicación del señor Subsecretario de Estado de fecha 26 de marzo ppdo.

Y rogándoles nos excuse por nuestra tardanza en contestarles antes, debido a que la Junta Directiva no se reunió hasta el día expresado, quedamos de ustedes muy atentamente, sus afectísimos y ss. ss.,

A. DE COMERCIANTES IMPORTADORES, (f.) **Luis Roca**, presidente; (f.) **N. E. Llúrinas**, secretario".

## LA ASOC. FARMACEUTICA NACIONAL Y LA MUERTE DEL DR. VARONA SUAREZ

Para mostrár su condolencia por la muerte del doctor Varona Suárez, ilustre presidente de honor de la Asociación Farmacéutica Nacional se reunieron los miembros integrantes de su junta de gobierno bajo la presidencia del doctor Miguel Fernández Garrido.

El doctor Garrido, en breves frases hizo resaltar lo que el doctor Varona Suárez significaba para la Asociación y mostró el pesar que su muerte producía. Invitó a la concurrencia a ponerse en pie.

La junta tomó los siguientes acuerdos:

Expresar su dolor a los familiares mediante una comisión que acudió a estos efectos a la casa mortuoria. Enviar una corona de flores naturales. Acudir al entierro y celebrar una velada fúnebre en honor del doctor Varona Suárez, designándose al doctor J. Capote Díaz para que en dicha oportunidad pronuncie la oración.

## EL HOMENAJE AL ARZOBISPO DE SANTIAGO DE CUBA

Suspendido en el mes de febrero el homenaje que se proyectaba a Mons. Valentín Zubizarreta, Arzobispo de Santiago de Cuba, y pospuesto para el día 20 del próximo mes de mayo, se hace necesaria una acción intensa para que, ya en la mencionada fecha, se tenga recaudado lo que es necesario para lograr los fines de los Caballeros Católicos de Sagua, organizadores de este homenaje, que son los de destinar la cantidad necesaria para concluir las escalinatas del Santuario, o sea unos ocho mil pesos, y cubrir antes el importe de una lápida y un álbum con que se obsequiará al anciano y virtuoso Arzobispo, al paciente y bueno Fray Valentín Zubizarreta, cuya admirable decisión y cuyo tesón y amor a Cuba lograron únicamente llevar a cabo esa gran obra que se alza allá en nuestras colinas de Oriente y que se llama el Santuario del Cobre.

La lápida será colocada en el Santuario. Tiene que ser que la memoria de Fray Valentín Zubizarreta se perpetúe entre nosotros. Pasarán los años y el tiempo; pero el primer Santuario que tuvo nuestra Patrona fué erigido por Monseñor Zubizarreta, y aunque a través de las décadas se construya tal vez otro, el que se levanta hoy blanquísimo y risueño cuando lo iluminan los rayos dorados del sol, y consolador y tranquilo cuando lo cubren los velos grises de la tarde, tiene que estar diciendo constantemente el nombre de quien lo hizo.

Para eso es la lápida de bronce. Para pagar en algo un deber de gratitud que tenemos los cubanos. El álbum será una alegría que se lleva al corazón de Monseñor Zubizarreta. Y las escalinatas, cuando estén construídas, será la alegría más grande, lo que verdaderamente ha de agradecer en el alma el virtuoso prelado, porque es lo que él más quiere, porque es para la Virgen...

Los Caballeros Católicos de Sagua, organizadores de este homenaje, reciben los donativos que deben ser destinados a su presidente, doctor Valentín Arenas. También el señor Arzobispo de la Habana, los Obispos de Matanzas y Camagüey, y los secretarios del Arzobispado de Santiago de Cuba y del Obispado de Cienfuegos.

Envíe hoy su donativo, lector. Es un deber de gratitud...

**Clara MOREDA.**

## CASOS Y COSAS

### SIN EXAGERACION

No hay nada más fastidioso,
a mi ver, que un estornudo,
sobre todo cuando viene
en momento inoportuno.
Por ejemplo: nos hallamos
de visita en algún punto
donde mostrarnos debemos
forzosamente muy pulcros,
hablando con una dama,
cuando sentimos de súbito
un maldito cosquilleo
en las narices, barrunto
de un ¡achís! que se avecina
y que será de seguro,
si no se aplica el pañuelo,
algo así como un rebuzno.
En vano es que pretendamos
evitar con disimulo
que la **catástrofe** llegue,
pues el dichoso estornudo
estallará sin remedio
para darnos el disgusto.
Si vamos en un tranvía
y llega de modo brusco
sin darnos tiempo siquiera
para sacar el oculto
pañuelo que en el bolsillo
llevamos—a veces sucio—,
ya se sabe: en aquel sitio
llueve para todo el mundo.
Para los que llevan gafas
es también el estornudo
un verdadero problema,
pues siempre se ven confusos,
y entre el pañuelo y los lentes
se hacen un lío mayúsculo
no sabiendo si quitarse
las gafas como recurso,
o si sacar el pañuelo,
y en este bregar absurdo
les sorprende el **fuacatazo**
sin lo otro y sin lo uno
y van las gafas al suelo
a estrellarse con impulso.
Al estornudar, a veces
han causado daño muchos;
y esto que voy a contaros
no creais que es un infundio.
Un señor amigo mío
hablando estaba en un grupo
en el Malecón anoche,
cuando sintió los preludios
de un próximo **chupinazo**,
y como era un hombre culto,
volviose de espaldas para
dar salida al estornudo;
más fué tal el movimiento
que esa función le produjo
que tumbó con la cabeza
como dos metros de muro.

**Sergio Asebal.**


✝

**R. I. P.**

*EL SEÑOR*

**Don Diego Pérez Barañano**

Falleció en la Habana el día 31 de Marzo de 1928 y debiendo celebrarse solemnes honras fúnebres el 30 del corriente en la Iglesia del Santo Angel a las 9 de la mañana, su viuda e hijos ruegan a sus amistades les acompañen en el piadoso acto, favor que agradecerán eternamente.

Habana, 29 de Abril de 1928.

**María V. de Pérez Barañano, Elvira, Enrique, Angel, Diego y Alberto Pérez.**

APRENDE IDIOMAS-LA MEJOR INVERSION

INSTITUTO INTERNACIONAL de IDIOMAS

Método directo. Inglés, Francés, Alemán.
NEPTUNO, 30 ,ALTOS ENTRADA POR INDUSTRIA
TELEFONO A-9219

LA REGENTE

de NEPTUNO Y AMISTAD le ofrece a usted los más caprichosos y regios collares de perlas legítimas (el renglón de joyas falsas no lo trabajamos) y que garantizamos por todo el tiempo que se desee. Esta casa es la que dió, dá y dará siempre dinero al más bajo tipo de plaza por alhajas que representen algún valor.

CAPIN Y GARCIA

¿SE EMBARCA USTED?
NOSOTROS TENEMOS EL EQUIPAJE QUE PUEDE NECESITAR

BAULES, MALETAS, MALETINES Y CARTERAS
Maletines Especiales para Médicos y Comadronas
Peletería "BROADWAY"
BELASCOAIN Y ZANJA. — TELEFONO M-5874

DR. PULGARON
Manzana de Gómez 465
Teléfono A-1862
PRIMERA Y SEGUNDA ENSEÑANZA, ENSEÑANZA SUPERIOR Y LATIN
Visitas y Avisos: de 5 a 7.

CASA INTERNACIONAL ALQUILER

FRAC
SMOKING
CHAQUET.
TRAJES A MEDIDA
PLAZOS Y CONTADO
REINA 54 A-7397

Dr. Gonzalo Pedroso
CIRUJANO DEL HOSPITAL MUNICIPAL DE EMERGENCIA
Especialista en Vías Urinarias y Enfermedades venéreas. Cistoscopia y cateterismo de los uréteres. Cirugía de Vías Urinarias. Consultar de 10 a 12 y de 3 a 5 p. m. en la calle Avenida de la República 384.
M-16 Ind 1 En.

MANUEL SANCHEZ
MONTE 333 ORTOPEDICO ESPECIALISTA TEL A-3337
(POR DESTINO)

Fajas para Señoras

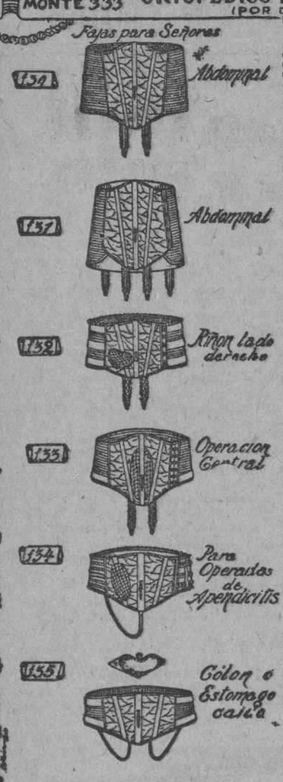


Fajas para Caballeros

Varios de los modelos de fajas que fabrica esta casa, para toda clase de operaciones y demás necesidades.
Piernas artificiales, muletas, bragueros, medias de goma y todos cuantos artículos abarque el giro, de lo mejor y más barato.
Contamos con expertas operarias para atención de señoras.
La seriedad de esta casa es conocida por la garantía de sus trabajos.
Tengo un empleado especial para el servicio de Quintas, Clínicas y particulares en la Capital.
Se sirven órdenes al interior a Hospitales, Clínicas y particulares, por Express y Correos.

Unas aplicaciones del Ungüento Pazo aseguran inmediato consuelo. Completo alivio en cinco días. Póngalo a la prueba para toda clase de
ALMORRANAS

Dr. P. M. Souza
Garganta, Nariz, Oídos. Hospitales de New York, Viena, Budapest, Habana. San Lázaro 226, de 2 a 4.

MARCAS Y PATENTES
RICARDO MORE
(Ingeniero Industrial)
EX-JEFE DE LOS NEGOCIADOS DE MARCAS Y PATENTES
APARTADO DE CORREOS 793
BARATILLO, 7, TELEFONO A-6439
Se hacen traducciones técnicas y legales del inglés al español.

Dr. Hernando Seguí
GARGANTA, NARIZ Y OIDOS
Prado, 38; de 12 a 3

Suscríbase al DIARIO DE LA MARINA

Señale con una cruz las horas en los cuadros grandes

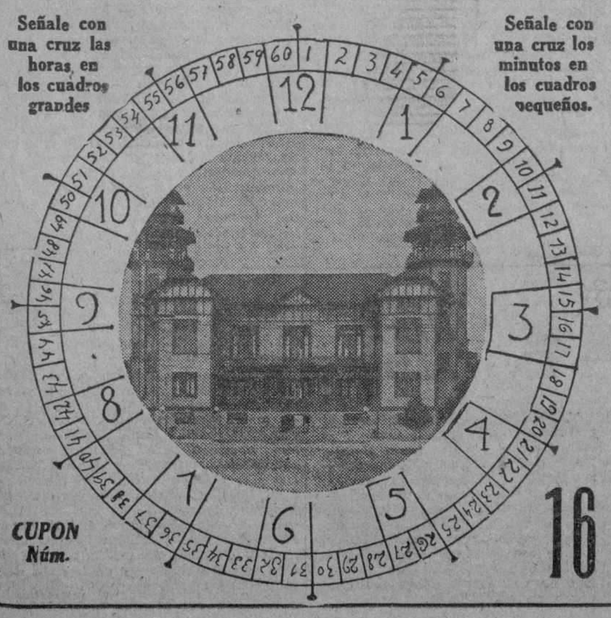

Señale con una cruz los minutos en los cuadros pequeños.

CUPON Núm. 16

DIARIO DE LA MARINA
CONCURSO DE VIAJES
A LA
EXPOSICION DE SEVILLA

El Reloj Parará a las ____ HORA Y MINUTOS
CON-LETRAS

NOMBRE Y DOMICILIO DEL CONCURSANTE

Sr. ....
Calle .... Núm. ....
Ciudad o Pueblo ....

(Se suplica nombre, dos apellidos y letra clara)

TELEFONO DEL CONCURSO A-7326

NEVERAS ELECTRICAS
KELVINATOR

Obsequie a sus amistades con flanes y helados muy sabrosos y puros. Ud. solo necesita prepararlos; Kelvinator se encarga de lo demás

Kelvinator solo consume al mes $6 de fluido eléctrico.

Pida el catálogo o venga a verla

ARELLANO Y CIA

Amargura y Habana-Tel. A 3329 Neptuno 65- Tel. A 9312.


M.E.C.D. 2016

ATAQUES o EPILEPSIA
Convincente Evidencia.

Habana, Cuba. 5 de Abril de 1926. Towns Remedy Company, Milwaukee, Wis., U. S. A. Muy Señores míos:
Llevo un período de dos meses de franca y halagadora mejoría en que no me han repetido los ataques, ni he sentido síntomas algunos, puesto que antes me sorprendían cada 4 o 5 días, mejoría que desde luego considero, obedece a vuestro tratamiento. Estoy recomendando a todos los que sufren este mal, su tratamiento.
Agradecida viviré de Vds. muy atentamente y S. S.
(Firmada)
Srita. María Erundina López y Stable, Calle Finlay No. 34. Mecanógrafa.

**Ensáyelo En Su Propio Caso**

El Tratamiento Towns ha restaurado la salud en casos de más de 30 años. No importa el tiempo que Ud. haya estado sufriendo, esta maravillosa medicina terminará los ataques en el acto. Para qué sufrir más teniendo el remedio al alcance de la mano?

De venta en la DROGUERIA DE JOHNSON, Apartado No. 750, Habana, Cuba. Si se desea una muestra GRATIS envíennos 10 centavos para los gastos de despacho.

TOWNS REMEDY CO., Inc.
Milwaukee, Wis., E. U. A.

AVISO

El Dr. Julio C. Pineda, cirujano de la Casa de Salud "La Purísima", de la Asociación de Dependientes, hace saber a sus amigos y clientes, que a partir de esta fecha atiende para consultas particulares, de 3 a 5 p. m., en la Avenida de Columbia, 17, entre Santa Rosa y Concepción, Buen Retiro, Marianao, a media cuadra de los tranvías de Zanja. Teléfono FO-7438.

Tonifique Su Sistema

El Compuesta Mitchella vigoriza y regula los delicados órganos de la mujer y el funcionamiento menstrual. Es un magnífico fortificante que robustece y da vitalidad durante la preñez. Indispensable para las mujeres de toda edad. Científicamente preparado para combatir sus males y vigorizar su sistema.

De venta en Farmacias, Boticas y Droguerías.

Dr. J. H. Dye Medical Institute
Buffalo, N. Y., U. S. A.

# EL DOCTOR SANCHEZ BUSTAMANTE PIDE AUTORIZACION PARA EXAMINAR A SUS ALUMNOS A FINES DE MAYO

El doctor Solano Ramos cumplimentó ayer al doctor Roberto Novoa Santos en nombre del Rector de la Universidad.—La Facultad de Medicina puede conceder exámenes en junio

Pendiente de la resolución que, en definitiva, acuerde el señor Rector, respecto a la convocatoria de "exámenes ordinarios", este problema parece ofrecerse como resuelto en lo que afecta a la Facultad de Medicina, a cuyo ilustre Decano, doctor Solano Ramos, oímos ayer la siguiente opinión:

"—Si no en Junio, sí creo posible efectuar exámenes ordinarios en el mes de Julio para las asignaturas de esta Facultad, dado que en las que tenían clase alterna se viene dando diariamente, desde que se reanudaron las tareas universitarias y cubierto así el número de horas necesario para dejar explicados íntegramente los respectivos programas, procede acceder al deseo de examinarlas ya".

Y con su peculiar afabilidad agregó el doctor Solano Ramos:

"—Además, hay asignaturas de las llamadas de medio curso, como las especialidades (aquí una enumeración imposible de retener para el profano) que ha habido tiempo, cumplidamente, de explicar en toda su integridad y pueden ser, por tanto, examinadas en esa época, como espero se efectuará".

Nueva que, suponemos, ha de ser grata para los futuros galenos cubanos.

**SOLICITA EL DOCTOR BUSTAMANTE EXAMINAR EN FIN DE MAYO**

Ayer recibió el señor Decano de la Facultad de Derecho, doctor Ricardo Dolz, un escrito del doctor Antonio Sánchez de Bustamante, Catedrático de Derecho Internacional, solicitando autorización para anticipar los exámenes de su asignatura a fines de Mayo, así como las oposiciones a premio en dicha materia, al modo que se ha efectuado en cada uno de los siete cursos precedentes.

Motiva esta petición del doctor Sánchez Bustamante la necesidad en que se halla de embarcar para Europa en los primeros días de Junio, para cumplir su elevada misión en el Tribunal Supremo de Justicia Internacional de La Haya.

El doctor Dolz someterá a conocimiento y resolución del Claustro de Profesores esta petición, a cuyo efecto será convocada para un día de la próxima semana.

**VISITA AL DOCTOR NOVOA SANTOS**

En correspondencia a la visita que el pasado viernes hiciera el doctor Novoa Santos, acompañado del doctor Melchor Castro Gallego, al señor Rector de la Universidad de la Habana en su despacho oficial, el doctor Averhoff—impedido de abandonar sus atenciones en el Alma Mater—encargó al señor Decano de la Facultad de Medicina y Farmacia, doctor Solano Ramos, pasara a saludar al eximio Catedrático español, a quien entrevistó seguidamente en su alojamiento del Hotel Inglaterra, departiendo muy cordialmente con tan distinguido Profesor y al par quedaron ultimados los detalles de la detenida visita que el doctor Novoa Santos hará en breve a las Cátedras de Patología de la Escuela de Medicina, en la que se le tributará una recepción verdaderamente fraternal por el Profesorado de la misma.

A mediodía el doctor Solano Ramos participó al doctor Averhoff haber dejado cumplida la grata misión que le había sido encomendada por el señor Rector.

**LA DOCTORA AURORA GARCIA, NOMBRADA "INSTRUCTOR"**

A propuesta de la Escuela de Pedagogía ayer fué nombrada por Decreto rectoral "Instructor de Psicología Pedagógica" la señorita doctora Aurora García, Profesora actualmente de la Escuela Práctica Anexa a la Universidad de la Habana y especializada en diversas disciplinas docentes, honra y prez del magisterio cubano.

Enhorabuena.

**REUNION DE EMPLEADOS UNIVERSITARIOS**

Mañana, a las ocho y media p.m., celebrará Junta general ordinaria la Directiva de la Sociedad de Empleados Subalternos de la Universidad, en su domicilio social, Escobar 146, altos.

**LA SESION UNICA**

Cumpliéndose lo dispuesto por el señor Rector, en las oficinas de la Universidad ha quedado ya implantada la sesión única para los empleados administrativos, salvo para los del Negociado de Medicina, en que será también implantada tan pronto se halle al día el despacho de sus asuntos, más numerosos que en los restantes, por razón de la crecida matrícula oficial que cuenta la misma, lo que se ha de lograr en breve por el celoso esfuerzo que realizan cuantos integran aquella gran dependencia de la Secretaría General.

# $3,000,00 Para la Delegación de Cuba en Ginebra

Decreto presidencial transfiriendo esta cantidad de 'imprevistos' de la Sec. de Agricultura

El señor Presidente de la República a propuesta del Secretario de Agricultura, Comercio y Trabajo, firmó en el día de ayer un decreto transfiriendo del Capítulo de "Imprevistos" de la referida dependencia, la cantidad de $3,000.00 para contribuir a los gastos que originen el envío de la Delegación de Cuba a las Conferencias Internacionales del Trabajo en Ginebra este año.

Según hemos podido inquirir, la cantidad con que se cuenta para que los comisionados cubanos embarquen para Ginebra es muy exigua, pues los gastos, según manifestaciones de distintas personalidades que conocen el problema a fondo, para que los delegados de Cuba puedan sufragar sus gastos hacen falta por lo menos 6 mil pesos.

Espérase que la Secretaría de Estado, en vista de esto, eleve un informe al Hon. señor Presidente de la República, imponiéndole de lo que ocurre, a fin de que éste, por decreto, y de "capítulos" de la Secretaría de Agricultura, que actualmente no han sido tomados, disponga se tome la cantidad necesaria para que los miembros de la delegación cubana ante la Conferencia Internacional del Trabajo, puedan cubrir sus gastos.

# EL "GOVERNOR COBB" TRAJO AYER 450 TURISTAS Y VOLVERA EL LUNES PROXIMO CON OTRO CONTINGENTE

Llegó anoche del Havre, vía Canarias, el vapor francés "La Salle" con 89 pasajeros, inmigrantes casi todos y carga general. Salió de Cádiz el vapor "Antonio López"

**Una alarma.**— Un pescador dió cuenta ayer a la policía del puerto que el Bote Lalo se había zozobrado frente al puerto, por lo que salieron los Vigilantes Alayeto y Mabilio pero fueron informados que ya los que ocupaban ese bote habían logrado ponerse de nuevo a flote y se habían salvado.

También salió a prestar auxilio el caza submarino número 2, pero no halló ningún bote accidentado.

**El Piave.**—Procedente de Nápoles vía Las Palmas, llegó ayer el vapor italiano Piave, que trajo carga general 15 pasajeros para la Habana y 2 en tránsito.

**Los ferries.**— Los ferries Henry M. Flager y Joseph R. Parrot llegaron ayer de Key West con 26 wagones cada uno de carga general.

**Cargamento de Petróleo.**— Con sus tanques repletos de petróleo llegó ayer el vapor americano Princeton que procedía de Baton Rouge.

**El Ariel.**— De arribada forzosa por tener tres hombres enfermos y su capitán con una afección en un ojo, llegó ayer la barca noruega Ariel, que de Jamaica se dirigía a Europa.

**El Mongolia.**— Procedente de San Francisco de California vía Panamá llegó ayer el vapor americano Mongolia de la Panama Line, que representa en la Habana la West Indies Schipping Trading Company.

Trajó este barco 35 pasajeros con destino a la Habana y 495 turistas que siguieron viaje anoche para New York.

Entre los pasajeros llegados por este barco figuran Juliana Gregar, María Pujol, e hija, el artista español Cándido Barcena y familia doctor Narciso García, el ingeniero José González, Gloria Jordan y otros.

**Barcos que salieron.**— Los siguientes barcos salieron ayer el Pioner para Tampico, el Cuba y los ferries para Key West, el San Ricardo para Tampico, el Atenas para Tela, el Orizaba para New York, el Heredia para New Orleans.

**El Antonio López.**— Según cablegrama recibido por el señor Manuel Otaduy, Agente de la Trasatlántica española en la Habana se sabe que ayer salió de Cádiz para nuestro puerto, vía Canarias y Santiago de Cuba el vapor correo español Antonio López, que trae carga general y pasajeros.

—Al propio puerto de Cádiz arribó felizmente el trasatlántico Montevideo que salió de la Habana con carga y pasajeros.

Ayer tarde salió para New York Cádiz y Barcelona el trasatlántico Manuel Calvo que lleva carga general y pasajeros cuyos detalles y nombres publicamos en la edición anterior.

Mañana lunes por la mañana llegará el Governor Cobb.

Mañana lunes a primera hora llegara de Key West con su cupo de pasajeros completo el vapor americano Cobb que trae otra partida de turistas de los q. llegaron ayer más de 250.

El Governor Cobb salió en la mañana de hoy para Key West y tomará su turno ordinario mañana.

**Un cadaver.**—Por la ruta de la Florida llegó ayer tarde el cadáver del joven Gustavo Bethar y Alvarez hijo del rico hacendado villareño señor Berthar a quien acompañaron en el triste acto de la recepción del cadaver distinguidos elementos, políticos y sociales de las Villas.

**Los que embarcaron.**— En el Cuba de la Peninsular Occidental E. S. Co., embarcaron ayer, para Key West y Tampa Julian Rencurrel, María Rodríguez, Hortensia Hernández, Mario Domínguez Fernando Domínguez, Luis Rodríguez Brea, Rogelio Rodríguez, Julián Perdomo, Bernardo Dominguez, Avelino Pazos, Angel Ruiz Angela Barrios, e hija, Teresa de la Presilla, Carlos Blanco, Raoul Herrera, Vicente Pardo, Eladio Villa y Sra. Alberto Bernal, y familia, Caridad de Diaz Sánchez, Concha Luis de Lencho y familia, Jesús Suárez Menéndez.

# LOS DELEGADOS DE LA JUBILACION DE LOS FERROVIARIOS

Fueron electos ayer los delegados y suplentes en el Directorio de la Caja

En el día de ayer, a las ocho y media y en el salón de reuniones de la Secretaría de Agricultura, Comercio y Trabajo, bajo la presidencia del doctor Francisco Carrera Justiz, presidente del Directorio de la Caja de Retiro y Pensiones de los Ferroviarios, y actuando como secretario el señor Alfredo de León, jefe del Negociado de Colonización y Trabajo, designado para dar fe del acto, se reunieron los señores delegados de las empresas comprendidas en la Ley de 9 de octubre de 1923, que más adelante se citan, para continuar la elección suspendida el día 5 del presente mes, convocada para elegir los tres representantes y sus respectivos suplentes que en el Directorio de la Caja General de Jubilaciones, han de representar a dichas empresas por el cuatrenio de 1928 a 1932.

Leída el acta hasta el momento en que fué suspendida el día 5 fué aprobada por unanimidad, quedando, por tanto, electos como representantes los señores Ramón Aguiar y Ballorí, doctor José Ignacio de la Torre y Waldo González Montes. Seguidamente por unanimidad se acordó darse por enterado de la resolución dictada por el señor secretario de Agricultura, Comercio y Trabajo en la protesta formulada por el señor Enrique Schwiep, que fué declarada sin lugar, para que se conociera de la misma en la sesión celebrada en el día de hoy. Los señores delegados acordaron que la resolución dictada era la que procedía ya que los hechos consignados en el acta del día 5 fué la fiel expresión de la voluntad de los asistentes al mismo.

Cumpliendo lo dispuesto en el inciso "B" del decreto 107 de 26 de enero de 1924, seguidamente se procedió a la elección de los tres suplentes como así se hizo, resultando electos los señores Miguel González y González por los Ferrocarriles Unidos de la Habana; doctor Alfredo Lombard y Sánchez, por el Ferrocarril de Cuba y el señor Alberto A. Fernández Villa del Rey, por la empresa Havana Electric.

Los delegados asistentes al acto, fueron los siguientes:

Ramón Aguiar y Ballorí, por los Ferrocarriles Unidos de la Habana y sus empresas subsidiarias y por la Matanzas Terminal Railroad Co.; el doctor Mario Ramírez Echeverría, por el Ferrocarril de Cuba y por el Ferrocarril del Norte de Cuba y por la Wells Fargo Express Co. Doctor Carlos Fonts Sterling, por los Ferrocarriles de Guantanamo y Occidente y The Guantánamo and Railroad Co., por The Cienfuegos Palmira and Cruces por el Ferrocarril de Gibara y Holguín por la Compañía Eléctrica de Alumbrado y Tracción de Santiago de Cuba, por los tranvías eléctricos de Camagüey, por los tranvías eléctricos de Cárdenas, por el Ferrocarril de Chaparra, por la Havana Electric Railroad Co. Doctor Manuel J. González, por el Ferrocarril de Yaguajay, por el Ferrocarril de Toledo a San Pedro, por el Ferrocarril de Tunas S. A. Manatí, el señor Pedro Cossío, por el Ferrocarril Cubano de Hershey y Hershey Terminal Railroad Co.

El acto se desarrolló en forma armónica y los suplentes electos antes mencionados lo fueron por el voto unánime de todos los delegados presentes al acto.

# El Gobernador de la Habana Prepara una Campaña en Pro de la Siembra de Frutos

En breve dirigirá una circular a los alcaldes de esta provincia demandando su copoeración en este importante asunto. Cinco academias de baile seguirán funcionando

**La reunión de ayer inicia la campaña en pro de los frutos menores.**— Afectando y por manera notable a esta provincia la situación que origina la actual escasez de ocupación para las clases trabajadoras, el Gobernador de la Habana señor Antonio Ruiz ha decidido actuar personal y directamente, en principio y a seguido en cooperación con todos los alcaldes municipales de los distintos términos municipales de esta provincia a fin de procurar y obtener en la medida de lo posible solución cierta a ese estado de cosas, cuya importancia no necesita ser explicada.

A ese efecto el señor Ruiz celebró en la mañana de ayer diversas entrevistas con varios alcaldes de esta provincia, a los que había citado en su despacho oficial, sugiriéndoles la oportunidad de sumar su acción en pos de un mejoramiento inmediato en la situación de penuria que ahora padece el proletariado y especialmente la clase labradora, mediante una intensa campaña encaminada a multiplicar las siembras de frutos menores, en tanto no sea factible propulsar la producción nacional en las industrias cubanas.

El señor Ruiz expuso a los alcaldes con quienes conferenció ayer que era otro factor de oportunidad la implantación de los nuevos aranceles, puestos recientemente en vigor por el honorable señor Presidente de la República y que estimaba una eficiente defensa de la manufactura nacional, a la que era preciso coadyuvar logrando hacer cultivar nuestro suelo, ampliamente.

Además de proseguir celebrando reuniones como la de ayer con todos los alcaldes de esta provincia, el gobernador señor Ruiz se propone dirigir en la semana próxima una circular a todos los Ayuntamientos para que se apresten a facilitar la más eficaz cooperación posible al plan de dar mayor y creciente importancia a la siembra de frutos menores, en todos y cada uno de los términos de la provincia habanera.

**Citación a los alcaldes de la provincia.**—El Gobernador de la Habana despachó ayer— entre otros asuntos oficiales—con el señor Ernesto López, secretario de la Administración Provincial, lo referente a la concurrencia de los alcaldes de la Provincia al homenaje de admiración y cariño que hoy se tributará al honorable señor Presidente de la República, general Gerardo Machado, en la villa de Güines, de que ya hemos dado noticia previa.

A todos los alcaldes fué ayer dirigida una atenta invitación para que asistan hoy a dicho agasajo popular al Jefe del Estado.

**Las academias de baile.**—En vista de los informes rendidos por la policía gubernativa relacionados con las cinco academias de baile que aparecen inscriptas legalmente en el Gobierno de la Provincia, seguirán funcionando por haberse comprobado que sus propietarios cumplen estrictamente con todas las disposiciones legales vigentes que regulan su desenvolvimiento.

**Visitas al señor Ruiz.**—Visitaron al Gobernador el Representante Giordano Hernández, los alcaldes de Madruga y San Nicolás, el ingeniero Benito Lagueruela, el alcalde de Aguacate José M. Acosta, y el consejero Severiano Pulido, el jefe de los liberales de Güines Cayetano González, el doctor Adolfo Nieto, juez de instrucción nombrado recientemente; el director de la revista "Bohemia" doctor Miguel A. Quevedo.

**Negociado de Ayuntamientos.**— El alcalde interino de Marianao, señor José Fariñas, remite al Gobernador estado resumen del movimiento de ganado habido en el mencionado término durante los meses de Enero, Febrero y Marzo próximo pasados.

En cumplimiento de lo preceptuado en el artículo 161 de la Ley Orgánica Municipal, el Alcalde de Batabanó remite seis certificaciones de igual número de acuerdos tomados en la sesión celebrada el día 13 del actual en el que se trató de la construcción de una caseta destinada para el Cuerpo de Bomberos.

Los Trastornos Intestinales

PRODUCIDOS POR LA EXAGERADA PUTREFACCION INTESTINAL, FAVORECEN LA TEMPRANA APARICION DE LA ARTERIO-ESCLEROSIS Y CONSECUTIVAMENTE

LA VEJEZ PREMATURA

EL BULGACIDOL

(CULTIVOS VIVOS DE BACILOS BULGAROS Y ACIDOFILOS, DE VENTA EN TODAS LAS FARMACIAS), EVITA O HACE DESAPARECER

Los Trastornos Intestinales

3178 alt 4d-21

MEDIAS DE SEDA

VEA ESTOS PRECIOS!!!

En medias de seda para señoras, presentamos una colección completa, tanto en calidades, como en colores. No vacile en venir a buscar a esta casa lo que desee, en la seguridad de que lo ha de encontrar, y a PRECIOS MAS BAJOS...

| | |
|---|---|
| MEDIAS VAN RAALTE 505, a | $1.40 |
| MEDIAS VAN RAALTE 617, a | 1.65 |
| MEDIAS "KAYSER" 98, a | 1.70 |
| MEDIAS "KAYSER" 88X, a | 1.90 |
| MEDIAS "AIDA", pura seda, a | 1.60 |
| MEDIAS "HABANA", de cuchillo, a | 1.60 |
| MEDIAS "Nueva Isla", pura seda, a | 1.50 |
| MEDIAS "SUTRITE", la mejor seda, a | 2.50 |
| MEDIAS ALLEN-A, a | 1.60 |
| MEDIAS ALLEN-A, todo seda, a | 2.00 |

Todas estas medias las garantizamos. Si no dan el resultado esperado, se devuelve el dinero o se cambia por otro par. Nadie da estas garantías.

TELAS FLOREADAS

primorosas y otras telas finas de la estación, tenemos surtido completo, acabado de recibir, en los colores de moda, y en estampaciones de alta fantasía y novedad.

VENGA A VERLAS...

"LA NUEVA ISLA"

MONTE NUM. 61. TELEF. A-6893.

Anúnciese en el "Diario de la Marina"

Dichoso mal, si vienes solo

Sería excesivo pedir al pobre niño que no se desolara al juntarse al serio temor originado por una lección mal aprendida un intenso dolor de muelas. Tan grave complicación será resuelta por el

Veramon-Schering

que calma rápidamente el más intenso dolor de muelas sin producir cansancio o desagradable sensación de calor y que se distingue por no atacar el corazón ni los riñones. Será precavido quien tenga siempre a mano tan excelente antidoloroso. Tubos de 10 y 20 tabletas.

80322901

CHRYSLER

se destaca en funcionamiento, calidad y valor

El público, por todas partes, aclama a los Chrysler. El "52," el "62," el "72" y el "80" Imperial de 100 H. P.—tan elegantes, con su funcionamiento tan brioso, esa facilidad de conducción, esa comodidad y riqueza de equipo—que, todos juntos, constituyen la causa por la cual la ingeniería, construcción y valor del Chrysler siguen a la cabeza.

El público se convence cada día más de la conveniencia del plan de Calidad Uniforme de Chrysler. Con cuatro hermosos tipos de Chrysler donde escoger, se hace fácil el elegir un modelo adaptado a los requisitos y gustos más exigentes.

Imperial Automobile Co.

Ave. de la República 99-B Telf. A-2356

MADRE, DÉLE AL NIÑO JUNTO CON EL PECHO LECHE KEL Y AUMENTARA EFICAZMENTE SU NUTRICION

Naranja Triple "La India"

NARANJA MELOCOTON Y CIRUELA

PIDALA EN ESPAÑOL

JABON CASTILLA, OLIVA BLANCO ESPAÑOL

GOLIATH

M. CABRERA Y CIA. TELF. A-0342

ESPUMOSO. GUARDE LA ENVOLTURA DE LA PASTILLA.

"LECHE ALFA"

PREPARADA POR EL LABORATORIO DE LECHE HUMANIZADA POR LOS DOCTORES SIMPSON, GRAU, GARCIA Y EMBIL

La leche Alfa es leche de vaca transformada en leche de mujer. Se entrega cruda y diez veces más pura bacteriológicamente, que la leche standard certificada de los E. U. A.

El SABIO QUIMICO DR. CASARES GIL, dice: "La ingeniosa idea "de ustedes respecto al modo de humanizar la leche de vaca, salvará la "vida de muchos niños".

Laboratorio con vaquería en la carretera de Arroyo Arenas. Informes y órdenes: Teléfonos F-1610, F-1128, A-8164, M-3266.

3315 alt 4d-26

DESINFECTANTE CREMOLINA

PARA DESINFECCION DEL HOGAR, ANIMALES, GANADO, ETC.

En tambores de 50|55 gals. . . . galón 0.30
En cajas de 2 latas de 5 gals c|u. caja $5.00

EMILE LECOURS. APARTADO 1686. HABANA.

M.E.C.D. 2016

# CHARLAS FEMENINAS

## LA ATMOSFERA PERSONAL

La gama de los perfumes es prácticamente inagotable. Los hay para todos los gustos, para todas las horas del día y de la noche, para el temperamento sereno como para el agitado, para la ilusión como para el desengaño: Los perfumistas del mundo entero multiplican en las vitrinas de las tiendas de lujo los pomos de esencia... Nadie puede negar esta realidad. El reino de los perfumes confeccionados en los laboratorios es casi, casi tan vasto como el de los perfumes de la naturaleza. Pero con todo, ¿la mujer elegante que aspira a personalizar hasta el aire que la envuelve, puede jamás estar segura de que el perfume que ella elige no ha sido también elegido por varios millares de contemporáneos? ¿La esencia que se expende en un frasco, por precioso que sea, no resulta en resumidas cuentas una esencia al alcance de todo el mundo, demasiado accesible para ser realmente "suya"?

Estas preguntas revelan un alma ligeramente atacada de snobismo. No temáis, sin embargo, que caigamos en el vicio de combatir esa deliciosa manía que si ha causado algún estrago también ha prestado grandes servicios a las artes y a las costumbres. Hoy no se concibe una elegante sin sus ribetes de snob. ¿Desea un perfume exclusivo, original, personalísimo? ¡En hora buena! Busque su fórmula. Ah, no vaya a pensar que la invitemos a constituirse en fabricante de perfumes, a encerrarse en un laboratorio con cien frascos llenos de líquidos de colores y a quemarse las cejas combinándolos. Nada de eso. Le basta combinar esencias ya elaboradas para obtener una gama infinita de perfumes. ¿Con las ocho notas de la escala no se obtiene un número inagotable de melodías diversas? Pues igual con media docena de esencias.

Combinando nuestras "MADERAS DE ORIENTE" con extracto MAJA obtendréis la fragancia ensoñadora de los jardines de la Alhambra, bajo una luna de Mayo. Ardencia bajo cendales de plata; gotas de rocío que se consumen sobre las brasas de una flora africana.

Si mezcláis el extracto FANTASIO con extracto JAZMIN de Myrurgia hallaréis el perfume ideal para una mujer discreta de ojos profundos, de mirar dulce, que pretende marchar sin peligrosos apresuramiento al encuentro de la dicha.

Para la mujer altiva, que tiene conciencia de su poder y de su hechizo, que se sabe hermosa y quiere prclamarlo sin gazmoñería ni petulancia, nada mejor que una mezcla de "ORGIA" con "BESAME", las dos creaciones de Myrurgia.

La muchacha de temperamento sportivo—falda corta, cabello corto, formas de efebo, dominio del volante y de la raqueta—buscará su perfume en un compuesto de 'ORGIA' y de 'A MOI'?

Hemos indicado unas cuantas combinaciones, por vía de ejemplo. Las hay a centenares. Con un poco de paciencia y de olfato pueden encontrarse verdaderas maravillas. ¿Cuál será la bella que no querrá crear "su perfume"? Al fin y al cabo, inventar nuevas esencias, no es menos divertido ni menos agradable que inventar nuevos cock-tails y, por suerte, es mucho menos peligroso!

MYRURGIA.

Ext. 1 d. 15

Es el azúcar que yo quiero, Maximino; no me mande otro, porque se lo devuelvo.

Saquitos de 2, 5, 12½ y 25 libras.
Sacos de 100 y 300 libras.

Cuban Sugar Refining Co.

Ave. de Bélgica 128 - 148 (Antes Egido) Teléfono M-1342

HABANA



ESMALTE TRULINE

EL MEJOR

USELO UNA VEZ



SUMMER CASINO

(PLAYA DE MARIANAO)

GRAN INAUGURACION DE LA TEMPORADA DE VERANO

JUEVES 3 DE MAYO

*JAI-ALAI - KENO - Lotería - OTROS ENTRETENIMIENTO*

BAILE Y COMIDA TODAS LAS NOCHES

RESTAURANT BAJO LA DIRECCION DE DANIEL VILA

DINNER DE LUXE: $3.00 EL CUBIERTO

DOS ORQUESTAS SUMMER CASINO JAZZ SON EN LA TERRAZA NUMEROS COREOGRAFICOS

Reserve su Mesa con Anticipación

TELEFONO: F. O. 7325


# EN BRILLANTE FIESTA, EL EJERCITO NACIONAL RINDIO AYER UN TRIBUTO AL SEÑOR PRESIDENTE DE LA REPUBLICA

## LA FIESTA DE LOS MEJICANOS EL DIA CINCO DE MAYO

### En el Centro se conmemorará el triunfo de las tropas mejicanas sobre las invasoras en 1862

En la sesión reglamentaria que bajo la presidencia del caballeroso doctor Rafael Betancourt Agramonte, celebró anteanoche la junta directiva del Centro, fueron tomados, entre otros acuerdos de importancia, el de aprobar en términos generales el programa y presupuesto que la Comisión de Cultura presentó para la fiesta patriótica que el Centro habrá de celebrar en su casa social la noche del cinco del mes próximo.

Para los mejicanos la fiesta del 5 de mayo es una de las de mayor significación, puesto que rememora el triunfo que las tropas mejicanas obtuvieron en la ciudad de Puebla, sobre las huestes invasoras de Napoleón el Pequeño, en el año 1862, y que restableció definitivamente el Gobierno de la República.

La Comisión de Cultura ha confeccionado un programa breve, pero muy selecto, cuyos lineamientos generales aseguran que la fiesta será una repetición de los éxitos que en las anteriores ha logrado por su atinada organización, el presidente de la misma señor Evaristo Rebollar.

La parte literaria de la velada estará a cargo, el discurso oficial del famoso publicista y político mejicano doctor Juan Sánchez Azcona, que actualmente reside entre nosotros, y del querido compañero en el periodismo José Pereyra Carbonell que hará, con la inspirada elocuencia que le distingue, una disertación sobre José Martí, el excelso patriota mártir de Dos Ríos.

La parte musical será cubierta por un número de piano de la señorita Carlota Pérez y Soto, dos de canto de las señoritas Margarita Garisoaín y Mercy Mezquida y un coro por los alumnos de la Academia que dirige el aplaudido tenor mejicano Julio García.

La fiesta deberá comenzar invariablemente a las nueve de la noche, para que, terminado el programa anterior, la concurrencia pueda entregarse a los encantos del vals, del fox y del danzón. Pues para que la fiesta sea como es ya costumbre en la "Casa de los Mejicanos", un éxito redondo de entusiasmo, de cordialidad y de alegría, terminará con un animado baile.

## NO SE HAN DADO DE BAJA DOS COMERCIANTES

El señor M. Porto, fabricante de bastidores para camas establecido en Salud 28, nos comunica que es errónea la información dada por la oficina correspondiente, de que ellos se hayan dado de baja en esa casa. Donde se han dado de baja es en Reyes 21. Jesús del Monte.

Queda complacido.


## Los Mosquitos

y demás insectos que pican son dañinos. El ardor, la inflamación y la irritación que causan son nocivos. Más temibles aún son los gérmenes de terribles enfermedades que transmiten. Ud. puede alejar ese peligro.

El LICARBO, aplicado al piquete, suprime inmediatamente el ardor, reduce la inflamación, evita la infección y mata todos los gérmenes. Bien vale la pena de aplicar este mágico antiséptico para evitar males muy graves.

El LICARBO cura también las quemaduras, llagas antiguas, dolores en los pies, eczema, sarpullido, erupciones, espinillas, diviesos, picaduras de insectos y todas las infecciones cutáneas. Todo el mundo necesita

LICARBO
Leonardi
EL ANTISEPTICO QUE CURA

*Se vende en frascos de 2 y de 5 onzas*


El secretario de Guerra y Marina, los jefes de Estado Mayor del Ejército y la Marina, todos los jefes de departamento y los de los distritos militares le testimoniaron su afecto

### EL ALMUERZO CELEBRADO EN TRISCORNIA FUE UN ACTO DE GRAN TRASCENDENCIA NACIONALISTA

El coronel Espinosa calificó el acto como "fiesta de la gratitud, la satisfacción y la fe" por haber cumplido todas sus promesas de dar al país un gobierno honrado y progresista

### BRILLANTE DISCURSO DE VIRIATO GUTIERREZ ENSALZANDO LA OBRA HECHA EN TRISCORNIA

En el amplio comedor del Campamento de Tiscornia tuvo efecto ayer tarde un acto de gran transcendencia nacionalista por lo que significa la presencia alrededor de una mesa, en la que era figura destacada y enaltecida, el Hon. señor Presidente de la República, General Gerardo Machado y todos los más altos Jefes y oficiales, del Ejército y la Marina Nacional, que le rindieron un cálido homenaje de simpatías y respetos como lo demostraron por los aplausos que cerraron los discursos que pronunciaron, a nombre de sus compañeros el prestigioso coronel Serafín Espinosa, Director del Instituto de la Habana, y el doctor Viriato Gutiérrez que lo hizo a nombre y representación del señor Presidente quién se vió impedido, por una afección ligera, de hablar en alta voz.

El Secretario de Guerra y Marina, General Rojas, los Jefes de Estado Mayor del Ejército Brigadier Herrera, el Jefe del Estado Mayor de la Marina Nacional, Capitán de Navío señor Oscar Fernández Quevedo, y todos los Jefes de Distritos militares de la República, con los oficiales de sus respectivos estados mayores, y todos los Jefes del Departamento de la Jefatura del Ejército estuvieron presentes en el acto que resultó hermoso por todos conceptos.

A las 11 de la mañana, las lanchas del Departamento de Inmigración comenzaron la tarea de conducír desde la Habana hasta el muelle de Tiscornia a los señores oficiales del Ejército, así como a los empleados del Departamento que habían sido invitados también y a los representantes de la prensa.

Tres amplias mesas que cerraba una lateral, destinada a la presidencia, con capacidad para más de 300 personas fueron montadas, y adornadas con profusión de flores.

La mesa presidencial tenía como fondo una hermosa bandera nacional cía, con capacidad para más de 300 el adorno de esa parte del salón.

Dos bandas de música, la del Estado Mayor del Ejército al mando de sus jefes el Capitán Molina Torres, y el Teniente Luís Casas, y la del Quinto Distrito Militar, se situaron la primera al lado de la presidencia y la otra en el extremo de las mesas y ejecutaron variadas piezas musicales, típicas cubanas que fueron muy aplaudidas.

A las 12 y 30 del día y acompañado por el Secretario de Guerra y Marina General Rojas, y sus ayudantes, llegó en su automóvil a Tiscornia el General Machado ejecutando la banda del Estado Mayor, el Himno Nacional.

Allí fué recibido por el Comisionado de Inmigración doctor Sánchez del Portal, por el supervisor del Departamento de Inmigración los que también estaban dedicados con anterioridad a la tarea de recibir a los demás concurrentes.

El General Machado, después de saludar a los allí reunidos, se dirigió a visitar a los nuevos pabellones construídos en Tiscornia, visitándolos todos y dedicándoles elogios por su magnífica construcción, y apropiada distribución.

A la 1 y 30 de la tarde el señor Presidente se dispuso a ocupar su puesto de honor en la Mesa, ocupando su derecha el General Rojas, y a su izquierda el Secretario de Comunicaciones Ingeniero señor Sánchez Abalit.

Otros puestos de la mesa presidencial fueron ocupados por los señores Secretario de Hacienda, Dr. Gutiérrez de Celis, General Delgado, Secretario de Gobernación, el Secretario de Sanidad doctor Francisco M. Fernández, el Subsecretario de Hacienda Dr. Mario Ruiz Mesa, el Subsecretario de Gobernación doctor Rosado Aybar, el señor Viriato Gutiérrez, el Brigadier Alberto Herrera, el Jefe de Estado Mayor de la Marina Capitán de Navío Fernández Quevedo, el Brigadier Semidey, el Coronel Espinosa, el Subsecretario de Justicia doctor Eguilior, el Comisionado de Inmigración señor Sánchez del Portal, el Comandante Díaz Brito, los jefes de distritos militares señores Coroneles Castillo, Amiel, y González Valdés, y el Brigadier Lcres.

Después los demás Jefes y oficiales del Ejército, entre los que se encontraban el Teniente Coronel Perdomo Jefe en Comisión de la Policía Nacional, ocuparon a discreción sus puestos.

De los Jefes de Distritos militares vimos al de Camagüey, Coronel Rangel, el de las Villas: Coronel Amiel, el de Pinar del Río: Teniente Coronel Benítez, el de la Cabaña: Coronel Julio Aguado, el de Oriente: Coronel González Valdés, el de Matanzas: interino, Teniente Coronel Carrera ,y el de la Habana el Coronel Rogerio Caballero, Coronel Armando Guerrero, Jefe del Hospital de Columbia.

El Jefe de Auditoría Coronel Guerrero, el Coronel Federico Rasco, Teniente Coronel Bustillo, y otros muchos que sería interminable el reseñar.

Entre el elemento civil , además de todos los señores Jefes y empleados del Departamento de Inmigración, el doctor Bosque, Director de Industria y Comercio de la Secretaría de Agricultura, el doctor Jorge de Cubas en representación del Director de "El Mundo".

**EL MENU**

Se sirvió el siguiente criollísimo menú: Ajiaco a la criolla, Arroz amarillo con carne de puerco, Carne de puerco frita con plátanos verde y como postre queso del país y dulce de guayaba.

Además: Vermouth, ponche, jerez, café y tabacos.

**EL CORONEL ESPINOSA.**

El clarín de órdenes de la Banda de Estado Mayor, dejó oír el penetrante toque de atención y acto seguído el Brigadier Herrera, concedió la palabra al Coronel Serafín Espinosa. Director del Instituto de la Habana, quién leyó el siguiente discurso.

Honorable señor Presidente de la República.

Señores Secretarios del Despacho.

Queridos compañeros:

Hace pocos meses el señor Presidente, un día de esos en que, abrumado de preocupaciones, quiso poner término a una de las más urgentes del momento, llamó a nuestro querido Jefe de Estado Mayor, y le pidió un oficial para ponerlo al frente del Departamento de Inmigración. Designado el comandante médico Díaz Brito y nombrado en el acto, en el acto también dió comienzo a una obra gigantesca, para la que se le concedió el plazo improrrogable de 90 días y un crédito de 250.000 pesos.

Puesto de acuerdo con varios oficiales de ingenieros sacaron la cuenta de que para su trabajo disponían de 2.160 horas, o sea 129.600 minutos que, aprovechados, podrían ser suficientes. Y en efecto, poniendo en práctica lo que en estos últimos tiempos ha dado en llamarse dinamismo constructivo, y que siempre fué norma de conducta entre los que vestimos este uniforme, no solo las obras proyectadas se terminaron felizmente, como todos habeis podido comprobar, sino que, excediéndose, como también es costumbre entre nos otros, con el mismo crédito terminaron otras no previstas y... todavía les sobró dinero.

Con este motivo, el comandante Díaz Brito tuvo la feliz ocurrencia de pensar en la organización de un almuerzo en este mismo sitio, al que concurriese toda la oficialidad franca del Ejército, para obsequiar al señor Presidente; y una vez aquí, con el espíritu de confraternidad y cooperación que nos anima, decirle: vea usted, General, cómo los oficiales cumplimos sus órdenes y cómo todos, desde el primero hasta el último, tienen como un extraordinario galardón, como un honor del que jubilosos nos enorgullecemos, el encontrar oportunidad de ayudarle, con devoción sin límites, en su obra de Gobierno; vea, General, cómo este Ejército, que lo tiene a usted más y más cada día como cosa propia, está con usted tan absolutamente identificado, que tiene a vanagloria hacer alarde de su incondicional adhesión y de su lealtad sin vacilaciones hacia usted, su jefe incomparable.

Es por eso que en este acto, tan sencillo como hermoso, porque no lo inspiran intereses de bandería, al que ha concurrido una gallarda representación de todos los Distritos al lado de la oficialidad franca de la Habana, me cabe a mí la honra, por bondadosa designación del general Herrera, de hablar en nombre de todos los presentes y de los que por razones del servicio se privan de la alegría de concurrir.

Y al cumplir ahora mi cometido, pienso justamente que es esta la segunda vez que me corresponde ser vocero del íntimo pensamiento de todos mis compañeros ante el general Machado. En la primera, que fué allá en el Campamento de Columbia cuando todavía no era sino el Presidente electo, hace ya tres años, recuerdo que en medio de un entusiasmo delirante, le dijimos que aquel homenaje que le rendíamos, no tenía otro objeto que el de expresarle nuestros vivísimos y fervientes votos para que, con la misma facilidad que a nuestro lado ganó nuestras voluntades y nuestros corazones y en la vida civil logró los sufragios de sus conciudadanos, en el poder pudiera hacer buenas, para nuestro orgullo, para su gloria y para bien de la patria, las hermosísimas promesas con que había llenado de esperanzas y de ilusiones todos los pechos cubanos; y recuerdo también, que, al finalizar, le pedimos que, conocedor de nuestros yerros y nuestros aciertos, de nuestras virtudes y nuestros defectos, no se acordara de nosotros nada más que para enaltecernos, porque de ese modo, sirviendo con amor su Gobierno, estaríamos seguros de que también serviamos con fidelidad a la República. Fué, pues, aquella primera fiesta, de la ilusión y de la esperanza.

La segunda, es en esta que bien pudiéramos llamar la fiesta de la gratitud, de la satisfacción y de la fe. Y es esta la fiesta de la gratitud, de la satisfacción y de la fe, porque no solo el general Machado ha cumplido todas sus promesas al país, dándole un Gobierno honrado, de orden, progresista y justo, que en tres años ha construído en todos los órdenes más que lo que los otros construyeron en veinticinco de vida republicana, colocando el nombre de Cuba en un lugar envidiable entre todas las naciones de la tierra, con lo que llena de honda emoción nuestros corazones de hombres siempre dispuestos a dar la vida por la grandeza de la patria, sino que, además, particularmente como militares, nosotros no tenemos palabras con qué agradecer bastante lo que por el Ejército lleva hecho.

Bajo su mando, entre otras muchísimas obras, se han construido en Columbia un hermosísimo hospital, multitud de casas para oficiales, una Escuela de Aviación con sus barracas para el personal de servicio; se han construido las cuadras y cuarteles de Atarés, de Gliines, de Santiago de las Vegas y de Isla de Pinos, reparándose todos los demás de la provincia de la Habana, en Pinar del Río, en Matanzas, en Santa Clara, en Camagüey y en Oriente, en todas partes, se han construido campos de tiro con sus barracas, cuarteles con sus cuadras, enfermerías, etc., llevándose a cabo reparaciones cuya relación sería interminable. En el mismo Campamento de Columbia, está tocando a su término el edificio de la Escuela de Aplicación, majestuoso y soberbio, que fué nuestro sueño dorado; y aquí en el Morro, a corta distancia, con los planos ya listos, la Escuela de Cadetes, que debe su fundación al propio general Machado, está esperando tan solo sus mágicas palabras para comenzar a levantarse, gallarda y serena, llena de halagadoras promesas para el porvenir, en el lugar apropiado.

Pero es que los dones del general Machado para el Ejército no se han limitado a concesiones de orden material; él nos ha dado, como le pedimos en la fiesta de la esperanza, y a manos llenas lo que más nos hacía falta: ocasiones de servir a la República y demostrar al país que no hay problema ninguno, por difícil arduo o complicado que sea, que no pueda resolverse acudiendo a sus buenos, leales y agradecidos amigos del Ejército.

Nuestra fuerza material y moral es hoy, pues, General Machado, gracias a usted, incontrastable; y puesto que a usted la debemos, toda, toda, sin tasa ni límites, está a vuestro servicio, para que sigais engrandeciendo la patria y afianzando sus instituciones, y para que flote, por los siglos de los siglos, en lo más alto de nuestras fortalezas, la enseña adorada de la estrella solitaria, que consagró el heroismo silencioso y el martirio de tantas generaciones de cubanos.

He dicho.

Una prolongada salva de aplausos cerró el discurso del Coronel Espinosa.

**El Dr. Viriato Gutiérrez.**—De nuevo el Brigadier Herera, anunció que el doctor Viriato Gutiérrez, había sido comisionado por el Hon. Sr. Presidente de la República, para contestar en su nombre, dado que una ligera afección de la garganta impedía que el General Machado hiciera uso de la palabra en alta voz.

El doctor Viriato Gutiérrez, pronunció un elocuente y doctrinal discurso, significando que el señor Presidente de la República aceptaba emocionado el homenaje que se le estaba tributando, por que con ello se llenaban dos aspiraciones, la de recibir los afectos de sus amigos y compañeros los militares, y los alientos que suponía para su obra de gobierno que tantas voluntades, sometidas a la dura disciplina militar, hubieran organizado ese acto desposeído de toda bandería y que agradecía doblemente por venir del Ejército.

Después de dedicar elogios a la labor nacionalista del General Machado desde el más alto sitial de la República, y de demostrar como había trabajado para colocar muy alto el nombre de la patria ante el extranjero, hizo resaltar el hecho de que siempre el General Machado, en sus momentos difíciles, en aquellos caso en que necesitaba un hombre, o varios hombres que secundaran sus planes de reorganización, cumplida y rápida, había acudido a las filas del ejército y allí había encontrado al hombre o a los hombres que de manera firme y resuelta habían logrado la finalidad deseada.

Hizo un breve relato de como el Comandante Brito, en muy poco tiempo había logrado edificar lo que muchos estimaban labor de años, y costo de grandes sumas, y ese hombre que ayer recibía la consagración de sus esfuerzos en el público testimonio de agradecimiento que le hacía a nombre del Jefe del Estado, procedía del Ejército.

Cuando el doctor Viriato Gutiérrez pronunció el nombre del Comandante Brito toda la concurrencia le tributó un prolongado aplauso, dando el Comandante las gracias a todos.

También expresó el doctor Viriato Gutiérrez el sentir del General Machado en sus dos grandes y principales empeños desde que ocupó la presidencia de la República, o sean el prestigiar el organismo del Estado cubano, y el rodear al Ejército una de las instituciones en que descansa la fortaleza y estabilidad de las instituciones republicanas, de todos aquellos prestigios e hizo presente que realmente el ejército había sabido corresponder a ese último empeño.

Anunció que apesar de las condiciones especiales de crísis por que atraviesa la nación se harán todas las obras que para el mejor servicio necesita el Ejército.

Terminó con un brillante párrafo patriótico cuyas últimas palabras se perdieron por la salva de aplausos que provocaron en la concurrencia.

Cerca de las tres de la tarde el señor Presidente de la República se dirigió en su auto a la Habana, ejecutándose a su salida del Campamento de Tiscornia el Himno Nacional.

**No fué a la Cabaña.**—Debido a lo desapacible de la tarde, y por indicación médica el señor Presidente desistió de visitar la fortaleza de la Cabaña como había anunciado dirigiéndose a Palacio.

**Una Comisión.**—Los Tenientes Señores Felipe Murilla, Ramón Marrero y Cándido González Riera, fueron los comisionados para atender a los señores Representantes de la Prensa que asistieron al acto.

**Breve reseña.**—La siguiente nota fué adicionada al menú del almuerzo.

**REPUBLICA DE CUBA**
**ESTADO MAYOR DEL EJERCITO**

La labor realizada por el Supervisor Militar del Departamento de Inmigración, Comandante Médico Dr. Augusto Díaz Brito, desde su nombramiento el 7 de septiembre de 1927:

Las obras de reconstrucción fueron comenzadas en 9 de diciembre último, de acuerdo con lo dispuesto en el Decreto Núm. 1885 de fecha 6 del mismo mes, en el cual se disponía que estas obras se ejecutaran por administración por el Comandante Médico doctor A. Díaz Brito y bajo la dirección técnica de la Sección de Ingeniería del Estado Mayor del Ejército, siendo su actual Jefe, P. S. R., El Primer Tte. Juan A. Ruíz López, auxiliado por el Arquitecto Civil Raul Balbona, Segundo Tte. Antonio Bolet, y Tremoleda y Sargento Sanitario Carlos M. Cartaya.

Para su ejecución se concedió un crédito de $250.000.00, que comprendía la construcción de:

4 Pabellones dormitorios para hombres.

2 Pabellones dormitorios para mujeres.

1º Comedor con su cocina anexa.

1 Pabellón para oficinas.

Con este crédito se han construído todos estos pabellones y además las siguientes obras:

1º Uno pabellón para garage, con capacidad para 5 máquinas y talleres.

2º Adaptación completa del sótano del pabellón de comedor, donde se han preparado locales para instalar la Comisaría, planta de desinfección, lavandería y dos amplios almacenes.

3º Una glorieta a la entrada del Campamento para las visitas de los inmigrantes.

4º Una verja de entrada ornamentada con su garita.

5º Un jardín con su asta de bandera.

6º Las aceras de todos los pabellones.

7º Reconstrucción de dos antiguos pabellones, con destino a dormitorios de mujeres.

8º Drenaje general de todo el Campamento.

9º Arreglo del Vivac, con 17 habitaciones para los policías.

10º Construcción del Salón de operaciones y cuatro cuartos accesorios en la clínica de Tracomatosos.

11º Mesas de mármol para el comedor y 1,000 banquetas de hierro y caoba para el mismo.

El Departamento tenía un déficit el 7 de septiembre ppdo. de $6.000. Actualmente se ha saldado esa deuda, no se debe nada, habiendo un superavit de $35.000.00.


Renovador de A. Gómez

CURESE de esa cruel enfermedad como se han curado miles de enfermos que a diario nos escriben agradecidos.

TOME

Renovador de A. Gómez. Unico remedio conocido hasta hoy que cura pronta y radicalmente: Asma, Catarros, Grippe e impurezas de la sangre.

DE VENTA EN DROGUERIAS Y FARMACIAS

El Mejor Producto GOFIO "ESCUDO"

INDUSTRIA CUBANA



¡NUEVO!

Giró Adv. F-5355

O-Cedar Polish

*Conservará sus muebles, autos y pisos en flamante estado.—*

UNICOS AGENTES

LUIS L. AGUIRRE Y Cª (S. en C.)

Mercaderes 19 - Teléfono: A-1748

¿Las Miradas

Dirijidas a Usted Expresan Admiración o Indiferencia?

MIRESE en su espejo y júzgue críticamente lo que ve en su cara y cuello como si fuera usted otra. No pase por alto las arrugas, palidez, espinillas y barros, pensando que son efectos del clima. No se consuele en la creencia de que nadie los note, sino que tome inmediates medidas para remediarlos.

No hay necesidad de usar costosos tratamientos. A menudo, el cuidado y aseo diarios del cutis, con los aceites de olivo y palma, mezclados científicamente en el jabón Palmolive, son suficientes.

*Siga Este Tratamiento*

En la mañana, a mediodía, y antes de acostarse lávese la cara, cuello y hombros con el jabón Palmolive, frotándose suavemente con su untuosa y detergente espuma, hasta que penetre en los poros. Enjuáguese con agua fresca, y luego séquese completamente.

Este tratamiento de belleza conserva el cutis fresco, suave lozano y con su hermoso color natural que *invita a acariciarlo.*

Si desea, use polvos y rouge. Pero jamás se acueste antes de haberse lavado estos cosméticos, pues obstruyen e irritan los poros, resultando, a menudo, en espinillas y barros.

*El Legítimo Jabón de Árboles*

Los únicos aceites en el jabón Palmolive son los suaves embellecedores aceites de olivo, palma y coco —y ni un átomo de sebo.

Esta es la razón por qué el jabón Palmolive tiene ese *color verde vivo*, pues los aceites de palma y olivo—nada más—dan al jabón Palmolive su color verde natural.

El secreto del jabón Palmolive está sólo en su mezcla—y esta mezcla es hoy uno de los inapreciables secretos de belleza en el mundo.

*¡Cuidado con las Imitaciones!*

No se deje engañar. No debe usted creer que cualquier jabón verde o descrito contener aceites de palma y olivo, es igual al jabón Palmolive.

En beneficio suyo fíjese que el jabón Palmolive que compre, tenga la banda negra con la palabra Palmolive en letras doradas; la envoltura verde; y el sello rojo en el reverso de la pastilla, con la palabra Palmolive en él impresa. El jabón Palmolive *es de un color verde vivo.*

*"Conserve ese Cutis de Colegiala" que Invita a Acariciarlo*

THE PALMOLIVE-PEET COMPANY (Del. Corp.)
Peñalver y Arbol Seco

S 27-19

10 centavos
La Pastilla

*El jabón Palmolive jamás se vende desenvuelto.*

En Francia la cuna de los cosméticos, el Palmolive es el jabón de tocador de mayor venta. Las bellas francesas gustosamente pagan por el Palmolive casi el doble del precio de sus jabones.

Tenga presente estos datos cuando se sienta usted tentada a usar otro jabón que no sea el Palmolive.


M.E.C.D. 2016

# CONFECCIONES DE CALIDAD

Tenemos una buena noticia que comunicar a nuestras estimadas favorecedoras del interior de la República.

Ultimamente hemos instalado en nuestros talleres una sección de confecciones especial, al frente de la cual se halla una reputada modista francesa, venida de París expresamente para este objeto.

En dicho Departamento confeccionaremos únicamente Vestidos-Modelos, a base de los más selectos y nuevos vestidos y de encargo tan sólo.

ESTA INNOVACION NOS CUESTA MUCHO DINERO, PERO NUESTROS PRECIOS SERAN TAN RAZONABLES COMO EN TODO LO DEMAS

Pídasenos nuestro folleto de Plisados de Fantasía. Lo remitiremos inmediatamente.

ZENEA (NEPTUNO) La Filosofía Y SAN NICOLAS



CON LA MUSICA A OTRA PARTE

NOS IRIAMOS, SI NO DIJERAMOS LA VERDAD

En camisas, corbatas, pañuelos, calcetines, etc., no hay quien pueda presentar tan extenso surtido ni tan económicos precios

*La Casa Pérez*

NEPTUNO 79 entre S. Nicolás y Manrique T.|A.5738

ANUNCIOS 100% M 9516

La mejor NEVERA GLACIAL

Visítenos y se lo demostraremos.

Ferretería Monserrate Ple. Zayas (O'Reilly) 120 - Teléfonos A 3112 - M 4668



## Clínica para Partos

Asistencia al parto y estancia en la Clínica por ocho días, por muy módico precio. Ventajas, comodidad y garantía. Las señoras que se asistan en la Clínica tendrán derecho a nuestra dirección médica en el curso del embarazo, sin gasto adicional

DOCTOR CORRONS

Monte 225, esquina a Figuras. Teléfono M-1106



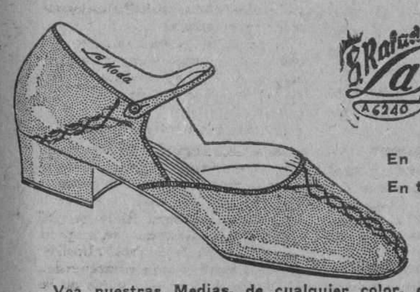

La Moda — Rafael y Galiano — A 6240 — HABANA

En tacón chato, $10.00

En tacón alto, Luis XV, $12.00.

Vea nuestras Medias, de cualquier color, garantizadas.

SURTIDAS DESDE EL NUMERO 7 Y MEDIO

1d-29



CURACION DE LAS ENFERMEDADES DE LAS DAMAS CON EL

# REGULARIZADOR

DEL DR. AVENDAÑO.

Medicamento puramente vegetal

Hemorragias Uterinas, Fibrómas, Enfermedades Utero-Ováricas, Formación de la Joven, Epocas regulares o Dolorosas. Insuficiencia Ovárica y Falta de desarrollo.

El mejor vigorizador de la matriz, tónico ginecológico y sedante uterino. Compuesto de sustancias aprobadas por la Academia de Medicina Nacional

DE VENTA EN FARMACIAS Y DROGUERIAS


# HABANERAS

## EN DIA DE MODA

### EL TEATRO DEL PRADO

Numeroso y selecto.
Como de costumbre.
Era así el público que reuníase en la última noche de moda del teatro del Prado.
El estreno de la grandiosa cinta **La Cabaña del Tío Tom** significaba un atractivo poderoso.
Citaré la concurrencia.
Señoras y señoritas.
Primeramente, Serafina Diago, la bella esposa del doctor Miguel Mariano Gómez, nuestro popular Alcalde.
La Marquesa de Pinar del Río.
La Condesa del Rivero.
María de Cárdenas de Zaldo, Katty Betancourt de Martínez, Lolita Fernández de Velasco de Montalvo, Caridad Esteban de Sánchez Agramonte, y María Teresa Carballar de Castellá, y María Sánchez viuda de Gutiérrez.
Julita Jorrín de Culmell, Julita Plá de Abreu, Rosita Cadaval de Reynery, María Teresa Pérez Piquero de Castañeda, Raquel Larrea de Plá, Alicia Párraga de Mendoza, Vivita Rodríguez de Pino y Aurora de Quesada de Masnata.
Lolita Quintana de Angones, María Melero de Lillo. Adela de Zaldo de Torrance, Graciela Morales de Lagomasino y María Antonieta Sierra, la bella señora de Bilbao.
Ofelia R. de Herrera.
Tan interesante.
Isabelita Rambla de Ulmo. Natalia Arroyo de Castellanos, Agustina G. de Mora, Carlotica C. de Montoulieu, Blanquita Maruri de Hornedo, Blanquita Hierro de Carreño y su gentil hermana Amalia.
María Josefa Rodríguez de Valverde, Rogelia Altuzarra de Rocafort, Elena Montalvo de Mazpule. Amparito de la Guardia de Zayas, Regina Rodríguez de Dussaq, Josefina Calbo de Santeiro, Amalia Bacardí de Delfín. Marina Díaz de Davis, Lulú Massaguer de Fernández, Teté Diago de Granados, Isabel Metz de Vernezobre e Isabel Riverón de Calzadilla.
Señoritas.
La linda Josefina Mencía.
Laja Carreño, Patria Pina.
Ofelia y Josefina Valverde, Gloria Fernández de Velasco, Beba Montalvo. Edelmira Romero y Lourdes González-Hierro.
María Luisa Menocal.
Lindísima.
Isabelita Rasco, María Antonia Fuertes, Angelita Galdo, Luisita Rubiales, Mercedes y Lulita Longa y Ofelia Zuaznabar.
María Piedad Maza y Artola, Elvira de la Vega y Conchita y Dulce María Desvernine.
Y Martica Miranda.
Encantadora!

### BODA TRANSFERIDA

Entre las de anoche.
Una boda transferida.
No es otra que la de la señorita Otilia Barrera y el joven Carlos Heydrich.
Anunciada estaba para las nueve y media en la Iglesia de la Merced.
Suspensión justificada.
Por muy sensible causa.
La señora María Ortiz viuda de Heydrich, madre del novio, hallábase ayer, desde las primeras horas de la mañana, de gravedad.
Gravedad alarmante.
Que siguió por todo el día.

Continúa en la página SIETE


LE TRIANON

JOYERIA Y OBJETOS DE ARTE

Para cualquier presupuesto...

...tenemos muy caprichosos objetos de arte, importados recientemnete de Europa, y que constituyen lo más apropiado para regalos de verdadero gusto. ¡Todos con el sello de calidad y elegancia, característico de LE TRIANON.

SALVADOR FONDON

REGALOS ARTISTICOS

GALIANO 91 CASI ESQ. A SN RAFAEL

1d-29



## Los demás no

merecen la aprobación general. ¡El único que todos están conformes en tomar siempre y a todas horas es el riquísimo café de "LA FLOR DE TIBES"!

BALIVAR 37 A-3820 y M-7623

A-27-29


# MARCELO SALINAS, TACHADO DE TRAIDOR POR LOS COMUNISTAS HA SIDO AMENAZADO DE MUERTE

A consecuencia del descubrimiento de un brote comunista en Camagüey, se están realizando registros en la Habana, en busca de las ramificaciones que tiene aquí ese brote

Se halla en la Habana el subispector de la Judicial señor Pedro M. García, ex-periodista, que con varios agentes mas y la Policía camagüeyana, detuvo en la institución Grupo Cultural Internacional, a José Govin Francos y Armando Roca, ocupándoles proclamas, cartas y documentos comprometedores.

Entre otras cartas fué encontrada una de la esposa de Franco, nombrada Tomasa, en la que le comunicaba que el sindicato tuvo que proporcionar dinero para la fuga de varios obreros que se acobardaron al saber que había sido descubierta la verdadera identidad del grupo Cultural, y termina la carta diciéndole a su marido en párrafos de gran energía, "que no tenga cuidado que día llegará en que estarán otra vez reunidos y podrán alzar la cabeza virilmente".

Franco y Roca eran delegados del Grupo Cultural, (un sindicato disfrazado), en Pastelillo, en Puerto Tarafa, en el que había huelga y fueron detenidos al visitar a Govín, que fungía de jefe máximo.

Se dice que ese grupo, tiene en la Habana, ramificaciones y se espera de un momento a otro detener a varios líders y ocupar importantes documentos. Los registros practicados hoy, no dieron resultado. En el Cerro se registró la casa de Alfredo Ruiz, que con los tristemente célebres Quirós y Angel Arias fueron los jefes del nefasto Sindicato de la Industria Fabril que causó la muerte a un infeliz obrero al envenenar botellas de laguer para perjudicar al propietario de la fábrica señor Zorrilla. El registro no dió resultado. Ruiz editó y dirigió el periódico "Progreso".

Seguirán los registros y probablemente habrá detenciones.

Hasta ahora aparecen como directores del movimiento comunista los detenidos Govín, Franco y Roca, Celestino Duquesne, Francisco Socarrás y Francisco Lugo.

Entre las cartas y documentos ocupados hay uno en el cual se tacha de traidor y de apóstata, "vendido al oro de la burguesía y al Gobierno, al laureado autor de "Alma Guajira", Marcelo Salinas". Este está amenazado de muerte por los comunistas y para significar que "perecerá a sus manos" aparece en una cartulina a su nombre y pintada encima una calavera y dos tibias.


BAÑOS DE MAR

# LAS PLAYAS

JUAN CORUJO

CALLE D Y MAR, VEDADO.—TELEFONO F-1272

ABIERTA LA TEMPORADA DE 1928

LOS OMNIBUS EN LINEA Y BAÑOS

1d-26



## Dr. Ignacio Calvo

PROCTOLOGO

CIRUGIA ESPECIAL DEL RECTO (FISTULAS). TRATAMIENTO MEDICO DE LAS HEMORROIDES. RECTOSCOPIA. SIGMOIDOSCOPIA.

Línea 12 esq. a M. — Tel. F-3663. — De 4 a 6



GARCIA, SISTO Y COMPAÑIA TELEFONOS DIRECTO: M-1039 CENTRO-PRIVADO M-5991 APARTADO: No. 70

GRANDES ALMACENES *Fin de Siglo*

LA CALIDAD MAS ALTA AL PRECIO MAS BAJO

HIC NOVA

SAN RAFAEL Y AGUILA SAN RAFAEL 21-23 Y 25 AGUILA 80 Y 84 AGUILA 119 (FRENTE AL EDIFICIO PRINCIPAL) SAN JOSE 16 Y 18

# Un mensaje a las novias de Mayo

AYO ES EL MES DE LAS FLORES—Y EL DE LAS NOVIAS... A LAS SEÑORITAS QUE PARA ESTE MES FRAGANTE PROYECTAN "EL DULCE ACONTECIMIENTO', **FIN DE SIGLO** SE LES OFRECE CORDIALMENTE PARA **AYUDARLAS A ULTIMAR LOS PRIMORES DEL ATAVIO NUPCIAL Y DEL AJUAR DOMESTICO.**

Durante más de quince años hemos venido dedicando una especialísima atención al sector de las Novias en nuestro establecimiento... Esa larga experiencia nos ha enseñado a interpetar con fidelidad y esmero exquisitos, los gustos de la novia cubana y su sentido finísimo del **chic** nupcial... Nos enorgullecemos de haber contribuído, con el refinamiento de nuestros surtidos y el trabajo insuperable de nuestros talleres, al mayor luciminto de incontables novias distinguidas de la Habana y del Interior—aquellas novias que, en la noche ceremonial, iban dejando tras de sí, camino del altar, una estela de admiración.... Y quisiéramos, señorita, que usted fuese una más entre esas novias admirables habilitadas por FIN DE SIGLO.

Este año presentamos verdaderas maravillas para **los trousseaux** de Mayo... Trajes que no necesitan ser costosos para reflejar una suntuosa elegancia... Bellísimas interpretaciones en los Georgettes, Romains y Mongols más exquisitos, constelados de brillantes o perlas de cristal, o con delicadas blondas y encajes legítimos... Velos de regia caída, en tul de seda o encaje de Chantilly... Y esas tiaras primorosas—haciendo juego—en las cuales han hecho una especialidad nuestros talleres... No hablemos de la **Lingerie** francesa que es cosa de hadas; verdaderos dechados de elegancia íntima, con ese toque de sutil y fina coquetería que duplica su encanto... Y los mil detalles, los mil accesorios de la novia más ilusionada!

PARA EL AJUAR DOMESTICO: en Mantelería, en Ropa de Cama, en novedades de buen gusto para el decorado interior, en toda clase de accesorios para el lujo o las necesidades del nuevo hogar, estamos seguros de que ninguna Casa puede superar actualmente la variedad de nuestro surtido, ni ofrecer tales artículos a precios tan ínfimos.

**Señorita novia de Mayo: ¿Quiere usted ser una más entre las novias cuya distinción ha habiitado FIN DE SIGLO?**


# DETENIDO UN EMPLEADO DE OBRAS PUBLICAS QUE VENIA TRAFICANDO CON EL ASUNTO DE 'PLUMAS DE AGUA'

Fué sorprendido por la policía cuando hacía proposiciones de "arreglar el negocio" por cuarenta y cinco pesos, "en nombre de sus jefes" a un propietario

Ayer mañana se personó en la Sección de Expertos el señor Pedro de la Torre y Valdés, propietario y vecino de San Miguel 159, altos, solicitando hablar con el jefe de la Sección.

Al presentársele el teniente Calvo le expuso el señor de la Torre que se le había presentado, a las once, en su domicilio, un individuo que le dijo ser empleado del Departamento de Obras Públicas, Sección de Plumas de Agua, nombrado Manuel Costa Galán, de Buenos Aires, de 45 años y vecino de Serrano y Santos Suárez, llevando varios expedientes de Obras Públicas, entre ellos el de una petición de plumas de agua para la casa Paula número 38, de G. de la Torre, expediente número 11352, diciéndole que si le entregaba cuarenta y cinco pesos le arreglaría el negocio, pues tenía esa misión, de parte de sus jefes señores Juan Quirós y Montejo. El denunciante le dijo que regresara por la tarde y avisó conforme indicamos a la policía.

El teniente Calvo dispuso que él, en unión de los expertos señores Méndez y Balmaseda, se escondieran en la casa para escuchar al empleado venal, y arrestarle después. En efecto, escondidos en la casa desde las dos de la tarde a las cuatro, llegó a ella el señor Costa, que en conversación con el señor La Torre repitió lo de que sus jefes Quirós y Montejo le enviaban a arreglar el asunto, que no era el único que habían "arreglado" y que nada podía pasarle puesto que Quirós y Montejo hacían y deshacían en el departamento.

Detenido Costa se le ocupó el expediente en cuestión, con su carátula y sellos, así como varios más entre ellos, uno al señor Antonio Sabín, de Romay 25; tres mapas de la ciudad, dos de ellos con apuntaciones; un cartón con apuntaciones; papel timbrado con el timbre Antonio Bustamante 19 y el teléfono letra F-5229, Vedado y una tarjeta de la Cold Seal.

Tanto Calvo como los policías declararon que oyeron perfectamente la proposición que Costa le hacía al señor la Torre, así como que repetidas veces dijo que sus jefes Quirós y Montejo le enviaban a hacer el negocio que ya había sido hecho muchas veces.

Costa negó la acusación de Montejo y Quirós, y dijo que si los nombró fué por que figuraban sus nombres en el expediente que él se encontró en la calle Reina.

Fué detenido y hoy será presentado al Juzgado.


Maison JOSEPHINE - Modes

San Rafael 3 y 5

Vestidos - Sombreros

SIEMPRE LO MAS CHIC



BANCO DE PRESTAMOS SOBRE JOYERIA

DINERO Del 1 al 3%

CON GARANTIA DE JOYAS

OPERACIONES ABSOLUTAMENTE PRIVADAS

Salón de Contratación Reservado

Consulado 111 casi esquina a San Rafael. Telef. A-9982

Zapato Glacé Bois de Rose, tacón alto y mediano, $7.50

TODOS LOS DIAS ESTAMOS RECIBIENDO ZAPATOS DE PRIMAVERA

VEALAS EN NUESTRAS VIDRIERAS

*LA APLANADORA*

REINA Y BELASCOAIN

PIDANOS CATALOGO

ABADIN Y CA.

Los pedidos del interior, 30 cts. extra

Zapato piel color carne, copete piel fantasía, tacón alto y mediano, $4.50

3350 1d-29


M.E.C.D. 2016

# PARA ELLOS Y PARA ELLAS

**Por la Doctora Herminia Planas**

**Secretos de una Parisiense. Conocete a ti Misma**

Aviso importante: Para todo lo relacionado con este Consultorio, diríjase al Apartado 1010. (Redacción del DIARIO DE LA MARINA).

Estimada amiga:

No siempre el sombrero amplio de alas es aconsejable a la mujer alta. En el caso de tener el cuello corto y el talle alto, el sombrero pequeño o una graciosa "toca", aportará una línea más armoniosa. Al igual que la falda corta reducirá a mejor proporción toda la silueta. Compérense los modelos).

Suya,

**Leticia.**

---

**Madrigal**

Por tus ojos tan bellos
De Dios recibo místicos destellos.
Y aunque en su gloria sin dudar creía
Nunca pensé en lo bello que sería
Hasta no verla en ellos.

Miradme ojos divinos
Que alumbráis de mi dicha los cami- (nos.
Miradme de tal suerte
Que en lo eterno seáis, tras de la (muerte,
Ruta de mis destinos.

**Aftermarch.**

---

**Los temblores de Tierra son debidos a la acción del Sol**

Nadie discute ya que el sol sea el regularizador esencial de los fenomenos atmosfericos; lo que explica y legitima el gran desarrollo alcanzado por los estudios solares: manchas, faculas, protuberancias, etc., todas las manifestaciones de la actividad superficial han sido objeto de multiples trabajos. Se ha observado que en estos síntomas se producen con cierta periodicidad que se relaciona con aquella otra con que se producen las variaciones de la brújula, las auroras y otros fenómenos. Se ha observado que los fenomenos volcánicos van acompañados tambien frecuentemente de perturbaccio nes magneticas. Ya en 1873, afirmaba Vogt que la mayor parte de los temblores de tierra no provenían de la fuerza volcanica. Pero esta afirmación no fué aceptada en manera alguna.

Oddone ha estudiado largamente la cuestión, queriendo hallar una relación entre la actividad sísmica y las manchas del sol, pero la estadística de sus observaciones es muy limitada.

Perry ha dicho que los temblores de tierra son más frecuentes en invierno que en verano, pero de un estudio más preciso parece resultar que no hay ninguna relación entre las estaciones astronómicas y las sísmicas.

Paccy, en 1902, señaló una relación entre las manchas del soy y las erupciones volcánicas.

Y así se halla la cuestión.

---

**Ignorante,** Ciego de Avila:—Reciba mi más cordial felicitación por la victoria alcanzada y que Dios le conceda gozar de la tranquilidad de su hogar por toda la vida.

La dirección del Club Femenino en esta ciudad, es: Malecón 3; y su digna Presidenta, mi buena amiga la doctora Emma López Seña, que atenderá su carta.

---

**R. M. P.—Guanabacoa:**—Para esos ligeros trastornos intestinales, ya que no es nada serio, puede tomar el "Bulgaridol", reputado producto cubano.

Creo que ésto bastará para que su digestión intestinal vuelva a ser normal, si no es así, consulte a su médico. La acción terapéutica e higiénica del "Bulgaridol" siempre le haría bien.

---

**Suscriptor.**— Ciudad:—Los helados de vainilla se hacen en esta forma: Se hierven dos litros de leche con una vaina de vainilla. Se enduiza y se agrega algo de maicena disuelta en leche fría, (la suficiente para espesar la leche ligeramente); luego se aparta la leche de la lumbre y se le añaden dos o tres yemas disueltas en leche fría hervida, cuidando de batir enérgicamente para que no se cueza la mezcla. Debe hervir un poco y se aparta a dejarse enfriar. Entonces se cuaja. La cantidad de yemas de huevo varía según la calidad del helado.

---

**S. R. Barcia.**—Cerro:—Tome como aperitivo una copita de vermouth blanco Gancia; pues a más de abrirle el apetito, hará que desaparezca el decaimiento que padece.

**Futura esposa.** Gilines. — Lo primero que le recomiendo es que compre un buen libro como la "Mujer y el Hogar" (Librería Académica), donde encontrará una segura guía para conducirse en todo momento de su nuevo estado, además de que tendrá a mano infinidad de recetas útiles y labores fáciles de aprender. También todo lo concerniente a buenas maneras, en la casa y fuera de ella. Pida informes amplios a la señora González, bajos de Payret. En ese libro que le recomiendo encontrará contestadas todas las preguntas que me hace.

**ZAPATERO, ¡A TUS ZAPATOS!**

Era costumbre de Apeles, el gran pintor, exponer sus pinturas al público, sobre un tablado, y ocultarse debajo para aprovecharse de las críticas que le hacian.

A un zapatero se le antojó un dia criticar el calzado de una figura.

Defirió Apeles a sus consejos, y los corrigió; pero, el zapatero, envanecido del buen éxito de su crítica, quiso también hallar defectos en la pierna.

Poco a poco, le dijo Apeles, no pases del zapato, porque lo demás no te compete.

---

**C. A. D. G. C.,** Matanzas.—Desprecio, eso nunca! Cultive su amistad sin compromiso. Mientras tanto aproveche el tiempo para perfeccionarse. Aprenda idiomas, música, pintura, bordados, repostería; tantas cosas que necesita una buena ama de casa!

La colocación de las flores no varía con el estado civil; qué ocurrencia!

---

**Bordado en máquina.**—Con motivo de una consulta solicité hace días dirección de Profesora de bordados en máquina. Llegaron varias cartas con ofrecimientos y hoy puedo dar distintos nombres y dirección en carta privada. Eso sí, si mandan **sobre escrito y sello pegado!** No me alcanza el tiempo para ese trabajo.

---

**PENSAMIENTOS**

Al hombre le es más fácil morir con honra que pensar con orden.

El genio es simplemente una anticipación; prevée en sus detalles lo que otros no ven aún en sus líneas mayores; y como los demás no ven lo que ve él, lo miran con asombro, se fatigan de su resplandor y persistencia, y lo dejan que se alimente de sí propio, y sufra.

El gobierno ha de nacer del país. El espiritu del gobierno ha de ser del país. La forma del gobierno ha de avenirse a la constitución propia del país. El gobierno no es más que el equilibrio de los elementos natural les del país.

**José Martí**

---

**RECLAME CRUEL**

Los fabricantes de la goma estudian la forma de dedicar las gomas usadas para mascar. En cuanto a las gomas nuevas no se les ha encontrado todavía una aplicación útil.

---

**SOLO UN CLIENTE**

—¿Cómo están los negocios en estos días?, le preguntaron al administrador de cierto hotel.

—Muy malos, cada dia peores; de cuatro días a esta fecha no ha venido a parar aquí ni un sólo pasajero, y el único que se ha parado es el reloj!

---

**MOLLEJA DE TERNERA FRITA**

Se pican las mollejas en pedacitos y se ponen en un adobo compuesto de manteca, hierbas finas, ajos, cebollas picadas, pimienta y sal, rociándolas con limón y dejándolas por espacio de una hora y entonces se escurren y se enfrían en manteca con perejil.

---

**PATAS DE PUERCO SALADAS**

Una vez que estén bien desaladas las patas se cortan en trozos grandes y se cojen chorizos y se le añaden, prepárese una cazuela y en ella se ponen al fuego, con su correspondiente cantidad de manteca y agua, pimienta y pimentón, se dejan hervir el tiempo suficiente hasta que hayan consumido la mayor parte del agua, se escojen las papas, se pelan y se le echan, sin partir, después de hecho esto se dejan cocinar bien y cuando hayan quedado en su manteca ya puede servirse este plato que es un guiso muy sabroso.

---

**PATAS DE PUERCO TRUFADAS**

Lávense cuatro patas de puerco y pártanse por la mitad una vez que estén bien escurridas, se le quitan los huesos y se les echa sal dejándose enfriar, hace un picadillo de hierbas finas y trufas y rellénese con él cada mitad, empápense y fuego lento como unos veinte minutásense en la parrilla dejándola a tos.


**VINO DE BUGEAUD**

**TONICO NUTRITIVO - Con Quina y Cacao**

*El mejor y el mas agradable de los Reconstituentes*

**ANEMIA - NEURASTENIA**
**DEBILIDAD - FIEBRES**
**CONVALECENCIAS**

Laboratoires P. LEBEAULT & Cie, 5, Rue Bourg-l'Abbé, PARIS

*Se halla en las Principales Farmacias.*


# CRONICA CATOLICA

## DIA 29 DE ABRIL

..Este mes está consagrado a la Resurrección del Señor.

Jubileo Circular.—Su Divina Majestad está de manifiesto en la Iglesia de Nuestra Señora del Carmen.

La semana próxima estará el Circular en la Iglesia de las Esclavas del Sagrado Corazón de Jesús. (Luyanó).

Domingo (III después de Pascua).—Santos Pedro de Verona, dominico, Graciano, mártires; Roberto, Hugo y Paulino, confesores; Santas Antonia y Florencia, vírgenes y mártires.

San Pedro de Verona, dominico, mártir.

San Pedro, uno de los primeros mártires que dió a la Iglesia de Dios de Lombardía por los años de 1205. Al paso que nuestra Santo crecía en edad, crecía en la virtud. Igualmente Santo que sabio, se proporcionó los medios de esparcir entre los prójimos los ardores de su celo. Elevado al sacerdocio, se dedicó al ministerio de la predicación y en poco tiempo se hizo un gran apóstol. Animaba su fe con el encendido amor que tenía a Jesucristo y con la tierna devoción que profesaba a la Santísima Virgen.

San Pedro de Verona alcanzó la corona del martirio el día 29 de Abril del año 1252. Se hizo tan gloriosa su memoria por los milagros que hizo el Señor por su intercesión, que el Papa Inocencio IV le puso en el catálogo de los Santos, aun antes de cumplirse el año de su muerte.

### "BIENAVENTURADOS LOS QUE PADECEN PERSECUCION"

Ahí tenéis algo que jamás podrá realizar la naturaleza y que solo la Eucaristía puede hacer posible y hasta cómodo: podecer con valor las injusticias y persecuciones del demonio, del mundo y de la carne. Los primeros cristianos sacaron el entusiasmo y la paciencia para aceptar gozosos el martirio, comulgando en las catacumbas. Porque San Lorenzo estaba como embriagado en la Sangre de Jesucristo, se dejó quemar sin quejarse.

Cuando se está unido a Aquel que decía: "Tened confianza, yo he vencido al mundo", se saben soportar las más terribles persecuciones y vencerlas.

Vosotros, ultrajados y perseguidos por los hombres os ocultáis en el agujero de la peña, como la tímida paloma perseguida por los gavilanes, y esa peña es Cristo presente en medio de nosotros; el divino perseguido os sostendrá y os sacará victoriosos.

Pues, Jesús, que enseñaba las Ocho Bienaventuranzas en el Evangelio, las recuerda y las hace practicar en la Sagrada Eucaristía.

El altar es la montaña de las bienaventuranzas que sirven además para prepararnos a recibir el Santísimo Sacramento y recoger sus frutos; Jesús Sacramentado nos repite sin cesar: "Bienaventurados los pobres, los mansos, los que lloran, los que desean la justicia y santidad, los misericordiosos, los limpos de corazón, los pacíficos y los que padecen"

Se ha quedado con nosotros para guiarnos, a través de los mil senderos que se cruzan en el mundo, por el camino recto que nos indican sus grandes principios que encierran la ciencia de la perfección y de la verdadera dicha.

Un selecto grupo de voces, interpretó la parte musical, bajo la dirección del maestro señor Toribio Azpiazu.

Asistió una numerosa y distinguida concurrencia.

### EL MES DE MARIA

El próximo martes da comienzo el Mes de María, para cuantos habitamos en el hemisferio norte, porque el mes de Mayo, es el más bello del año, pues la Naturaleza se cubre de un preciosísimo manto de vistosas y variadas flores, parecía el más digno de nuestra celestial Reina, en cuyo Corazón inmaculado, como en un delicioso jardín, germinaron, al calor del sol divino de la gracia, las flores de todas las virtudes.

En el hemisferio Sur, donde las estaciones vienen cambiadas, el mes consagrado a María (como por ejemplo en la Argentina) es Noviembre, que es como nuestro Mayo. Generalmente empiezan el día 8 los ejercicios para concluirlos el día de la Inmaculada, 8 de Diciembre.

Se atribuye la institución del Mes de María al Padre Lolamia de la Compañía de Jesús.

En España ya el Rey Sabio, en sus "Cántigas", loaba a María, haciendo referencia al ofrecimiento de flores a María en el mes de Mayo.

No empezó a popularizarse el Mes de María, hasta el siglo XVI.

Pero a todo buen hijo de María, no debe importarle, quien inventó o propagó esta devoción, sino que debe importarle saber, como debe practicarlo, para agradar a su Augusta Madre, la Virgen María.

Para honrar dignamente a la Madre de Dios y Madre nuestra, deben adornar su imagen con ramos y flores, cantar piadosamente sus alabanzas, dirigirla las más fervientes plegarias, oir Misa y comulgar todos los días de este mes; pero sobre todo, aplicarse a evitar el pecado, especialmente aquel a que sintamos más propensión y esforzarse en imitar sus virtudes, en particular, aquella de que se tenga más necesidad.

La Iglesia ha concedido:

1.—Una indulgencia de 300 días por cada día que pública o privadamente honran a la Santísima Virgen con preces u otros actos de virtud.

2o.—Indulgencia plenaria al fin del mes, con las condiciones ordinarias de confesión y comunión.

Estas indulgencias son aplicables a los difuntos.

En los templos y capillas, acostumbran a celebrar el mes de María con gran solemnidad.

Rogamos a los señores encargados de los templos y las congregaciones marianas, nos remitan los respectivos programas a Gloria 69, bajos.

**A un católico de Marianao.—** No hemos recibido programa ni aviso de ninguna clase sobre fundación de una nueva Congregación en la Parroquia de los Quemados de Marianao ni de Triduo, que con esto se relaciona. Siempre hemos procurado por nuestra parte complacerles. Pero en la presente ocasión, mal puedo hacerlo, porque desde el envío del programa de Semana Santa, nada más llegó a este Cronista.

### EN LA IGLESIA DEL CARMEN

La Archicofradía del Niño Jesús de Praga, ha celebrado con gran esplendor la función con que mensualmente honra al Niño Jesús de Praga.

A las siete y media de la mañana, celebró la Misa de Comunión general, el R. P. Fray Carmelo de la Santísima Trinidad, C. D.

Misa y Comunión fueron armonizadas por el R. P. Fray Enrique de la Virgen del Carmen, C. D.

A las nueve, a. m., celebró la Santa Misa y explicó en elocuente sermón, el Evangelio de la Dominica: "Jesús es el Buen Pastor", el R. P. Fray José Vicente de Santa Teresa, Párroco de esta feligresía del Cármen.

A las 5 y media de la tarde, expuesto el Santísimo Sacramento, se rezó por el R. P. Fray Justo del Niño Jesús, Director de la Archicofradía del Niño Jesús de Praga, la estación y Coronita del Niño Jesús de Praga. Terminados los piadosos ejercicios, pronunció una devotísima y elocuente plática.

Después de la Sagrada predicación, se reservó el Santísimo Sacramento y se llevó a cabo la grandiosa procesión, durante la cual multitud de niños de ambos sexos, ensalzan y glorifican al Niño Jesús de Praga.

Dirigieron el canto, el R. P. Fray Agustín del Sagrado Corazón de Jesús, C. D., y el Terciario Carmelita, señor Jaime Ponsoda.

Recogida la procesión, se rezó el Acto de Consagración y se cantó la despedida por el concurso infantil con gran entusiasmo.

Dirigieron la procesión, el R. P. Fray Justo del Niño Jesús y el Hermano Fray Eusebio de Santa Teresa, C. D.

Asistió un numeroso concurso de niños y de personas mayores.

### IGLESIA DE SAN FRANCISCO

La Asociación del Vía-Crucis Perpetuo ha celebrado los siguientes cultos:

**Misa de Comunión general.**—A las 7 y media a. m., Misa de Comunión general, que celebró el R. P. Fray Arcangel Michelena, O. F. M. El banquete eucarístico fué amenizado por el R. P. Leonardo Celaya, O. F. M.

**Misa Solemne.**—A las 9 a. m., ofició de Preste en la Misa solemne, el R. P. Fray Vidal Larraz, asistido de los Padres Fray Mariano Andoin y Fray Santos Ruiz, O. F. M.

Pronunció la homilía, el R. P. Fray Serafín Ajuria, O. F. M.

Versó sobre el Evangelio de la Dominica: **"Jesús es el Buen Pastor".**

Fué interpretada la parte musical por la Comunidad Seráfica, bajo la dirección del R. P. Arcangel Michelena, O. F. M., y acompañado al órgano por el R. P. Fray Leonardo Celaya, O. F. M

**Vía-Crucis.**— A las siete y media de la noche, expuesta Su Divina Magestad, se rezó la estación y la Corona Seráfica. Después del canto de un bellísimo motete, el Padre Fray Leonardo Celaya prounció una hermosísima plática.

A la plática siguió la reserva. Y a ésta el piadoso ejercicio del Vía-Crucis.

Tanto los cultos matutinos como los vespertinos, estuvieron muy concurridos.


**TONICO FEMENINO**

Irregularidades
Cambio de Edad
Várices,
Hemorroïdes

**APHLOÏNE**

**TROUETTE-PERRET**

15, Rue des Immeubles-Industriels, PARIS


E. P. D.

El Señor

## Valeriano Fernández de Diego

**Que falleció el 29 de Marzo de 1928 después de administrarle los Santos Sacramentos**

Y debiendo celebrarse solemnes honras fúnebres por su eterno descanso, los que suscriben, su viuda, en su nombre y en el de los demás familiares, ruegan a las personas de su amistad que encomienden su alma a Dios y concurran a la Iglesia del Sagrado Corazón de Jesús, a las nueve de la mañana del Lunes 30 del actual, por cuyo favor quedará profundamente agradecida.

Habana, 29 de Abril de 1928.

**Herminia Huergo viuda de Fernández.**

3417 1d-29

### CULTO CATOLICO PARA HOY

En la Parroquia del Carmen, por la mañana, la solemne función del Patrocinio de San José y la función mensual en honor a Santa Marta.

Por la tarde, a las 5 y media, los solemnes cultos del Jubileo Circular con procesión del Santísimo Sacramento.

En el templo de Reina, a las 7 y media de la mañana, junta general de Celadores y socios del Apostolado de la Oración. A las ocho, Comunión general Reparadora. Después de esta Comunión, solemne función del Patrocinio por la Congregación de San José.

Se gana indulgencia plenaria.

En el templo de San Francisco, a las siete y media, Comunión para las Marías de los Sagrarios y demás fieles.

A las 9 de la mañana, solemne función del Patrocinio por la Cofradía del Culto Perpetuo de San José.

A las siete y media de la noche, extraordinaria función de desagravio por las Marías de los Sagrarios.

En la Parroquia de Jesús, María y José, a las 9 y media de la mañana, inauguración de la Capilla de Jesús Nazareno, presidiendo el acto el Excelentísimo y Rvdmo. señor Arzobispo de la Habana; oficiará Monseñor Arteaga, Canónigo Arcediano, y predicando el Canónigo Maestreescuela, Monseñor Santiago G. Amigo.

En la Merced, solemne conmemoración de las Bodas de Oro de la Conferencia de Jesús, María y José.

Por la mañana, a las nueve. Por la tarde, a las tres.

En los demás templos, Misa cantada y sermón sobre el Evangelio de la Dominica.

En el Colegio La Inmaculada, grandiosa fiesta de cultura física.

### CULTO CATOLICO PARA MAÑANA

En la Iglesia de las Esclavas del Sagrado Corazón de Jesús, en Luyanó, solemne función al Santísimo Sacramento, por el Jubileo Circular.

En el templo de Reina, a las ocho de la mañana, celebra la Archicofradía de la Asunción en favor de las benditas almas del Purgatorio, la función mensual, conforme al siguiente programa:

Comunión General, Misa solemne de requiem, plática y responso.

Se encarece la asistencia a los cofrades y se les suplica la Sagrada Comunión en sufragio de las benditas almas del Purgatorio.

En los templos parroquiales, misa cantada de Requiem y procesión de responsos.

### DOMINGO III DESPUES DE PASCUAS

Nuestra Santa Madre la Iglesia nos inspira en el Domingo III después de Pascua, sentimientos de alegría espiritual y de reconocimiento para con Dios; por parte de Dios la redención del nombre es completa, Jesús Salvador tuvo que padecer antes de entrar en la gloria. Nuestra vida ha de estar consagrada a loar y dar gracias a Dios por este insigne beneficio. Pues no perdonó a su propio Hijo, es necesario que estemos dispuestos a sobrellevar todos los desamparos; la alegría nunca es completa en la tierra y Jesús deja entrever a los suyos el momento en que les privará de su presencia.

En la Epístola de este día, San Pedro, el Príncipe de los Apóstoles, nos enseña a someternos a los poderes terrenales, aún a los impíos y ateos, como servidores de Dios dispuestos a inclinarse ante sus representantes, sean cuales fueren. Esta forma de abnegación prepara saludablemente para la vista de Dios y la resurrección espiritual.

En el Evangelio de la Misa de este día, la Iglesia ha escogido en el discurso de Nuestro Señor Jesucristo después de la Cena el pasaje misterioso: **"Dentro de poco ya no me veréis, más poco después volveréis a verme",** que no fué entendido por sus Apóstoles.

Los intérpretes lo explican, como predicción de la muerte próxima de Jesús y de su Resurrección tres días después.

En la Colecta de la Misa, pedimos la gracia de que vuelvan a la verdad los que se extraviaron en la senda del error; facilitar esta conversión es precisamente el objeto de la Iglesia establecida por Jesucristo para el intervalo de sus dos venidas.

Para obtener estos resultados asignó a la Iglesia los cuatro caracteres o notar principales que permiten reconocela fácilmente:

1a.—La **Unidad** en su fundador, su jefe visible, su doctrina y su fin.

2a.—La **santidad** en los medios eficaces de que dispone para santificar a los hombres y levantarlos a la más alta perfección.

3a.—La **catolicidad** en la fuerza de su expansión, que le permite extenderse a todas las partes y en todo tiempo.

4a.— Finalmente, la **apostolicidad** o sucesión legítima de sus pastores, mediante la cual se remonta sin interrupción hasta los primeros Apóstoles escogidos por Jesús. Tan sólo la Iglesia romana reune todas estas cuatro notas: es una por su símbolo y jefe visible investido del poder de enseñar y gobernar sin temor de error; santa, por sus sacramentos y los efectos que éstos producen en las almas sin cesar, proporcionando al cielo nuevos santos; católica, extendiéndose por todo el mundo y siempre subsistiendo; en fin, **apostólica,** por la sucesión legítima y no interrumpida de sus pontífices, los cuales se remontan hasta San Pedro.

En la Secreta y Poscomunión de la Misa, pedimos la gracia de poner un freno a los deseos cuyo objeto se limita al tiempo presente y de no querer sino lo duradero, imploramos la gracia de encontrar en la recepción de la Sagrada Eucaristía la restauración de nuestras almas y la protección que hará incorruptibles nuestros cuerpos.

### LA MUJER Y EL HOGAR FELIZ

**Interesantísima obra que acaban de recibir en la librería "ACADEMIC" Prado 93 (bajos de Payret) Tels: A-9421 y M-6536**

**PROPOSITOS DE LA OBRA**

Entre las diversas necesidades que dejan sentir su urgencia en la joven ama de casa, ninguna tan apremiante como la de un buen libro, capaz de servirle de guía o instructor a un tiempo eficaz y rápido, en los nuevos deberes que como a directora de los quehaceres domésticos le incumben. Ese libro es precisamente, LA MUJER Y EL HOGAR FELIZ. Uno de los títulos que más le enaltecen y recomiendan es el de ser enteramente nuevo. Desde la primera página hasta la última, ha sido escrito por hábiles y eminentes especialistas, previa una discreta selección, practicada con el fin de confiar a cada pluma colaboradora el asunto de su particular competencia, a fin de que estuviese expuesto con la claridad, acierto y maestría apetecibles. Además de esto, la obra ha sido sometida después, página por página, a la crítica concienzuda de una autoridad, perfectamente versada en todas las ramas de la ciencia doméstica. Cabe por tanto esperar confiadamente que una preparación tan cuidadosa y un examen tan prolijo y completo no podrán menos de contribuir en gran manera a que "LA MUJER Y EL HOGAR FELIZ" sea recibida con singular favor en el inmenso círculo de lectores a quienes va dedicada.

Pida contratos. Puede adquirirla también en "El Encanto", en el departamento de libros.

### DONATIVOS

**Congregantes que hasta el 20 de Abril han ofrecido un obsequio de amor filial a la Virgen para su fiesta.**

| | |
|---|---|
| Dr. José Galán Toñarely | $10.00 |
| Sr. Alejandro Corrales Landa | 5.00 |
| Sr. Carlos Idoata Grau | 20.00 |
| Dr. Oscar Barceló Méndez | 20.00 |
| Sr. Catalino Prieto González | 2.00 |
| Dr. Ramón G. Echevarría Echevarría | 50.00 |
| Dr. Justo D. Echevarría Puentis | 5.00 |
| Dr. Pablo Miquel Merino | 5.00 |
| Sr. Eloy Novoay Lanza | 5.00 |
| Sr. Jenaro Novoa Sarasa | 2.00 |
| Dr. Cristóbal Bidegaray Erviti | 10.00 |
| Sr. Robustiano Ruiz Crespo | 20.00 |
| Sd. Domingo Brito Salinero | 2.00 |
| Sr. Mariano Juncadella Moga | 5.00 |
| Sr. Hermógenes E. de la Iglesia | 5.00 |
| Sr. José Conde Vilariño | 0.40 |
| Dr. Leonardo Cano Martín | 10.00 |
| Sr. Juan López Martínez | 3.00 |
| Sr. Manuel Villalón Dávalos | 10.00 |
| Ldo. Ambrosio L. Pereira Rodríguez | 5.00 |
| Sr. Francisco Pascual Martorell | 5.00 |
| Sr. Favio Incera Castilo | 5.00 |
| Dr. Patricio A. Suárez Cordobés | 10.00 |
| Sr. Julio Mayoz St. Julián | 10.00 |
| Dr. Jesús Fornos Rey | 3.00 |
| Sr. Joaquín Sequeira Peña | 1.00 |
| Sr. José Taramundi Lobera | 5.00 |
| Dr. Santiago Sitiar Baile | 5.00 |
| Sr. Ramón Gutiérrez Echevarría | 10.00 |
| Sr. Luis Alvarez Rodríguez | 2.00 |
| Sr. José Roseli Amat | 3.00 |
| Sr. Rafael Castro Galiana | 2.00 |
| Sr. Rodolfo Pella Rigau | 20.00 |
| Sr. Agustín Urrutia Ibarra | 4.00 |
| Dr. Francisco Muller Valdés-Colell | 8.00 |
| Sr. Carlos Muller Mántici | 1.00 |
| Dr. Francisco H. Gandón Iglesias | 5.00 |

El Tesorero,

**Robustiano RUIZ.**


**SALES DE ESTRONCIO**
de PARAF-JAVAL

**BROMURO DE ESTRONCIO**
INDICACIÓN: ENFERMEDADES NERVIOSAS

**YODURO DE ESTRONCIO**
INDICACIÓN: ENFERMEDADES DEL CORAZÓN LINFATISMO

**LACTATO DE ESTRONCIO**
Empleado en la enfermedad de Bright
INDICACIÓN: ALBUMINURIA

**SALICILATO DE ESTRONCIO**
Mejor tolerado que el de sosa

8, Rue Vivienne, PARIS
y en todas las Farmacias


**Suscríbase al DIARIO DE LA MARINA**


**"LA CASA DE LOS REGALOS"**

En ella encontrará el público exclusivamente artículos especiales para regalos pero a precios muy populares.

Mientras dure la preparación del local, valiosos OBJETOS DE PLATA, CRISTAL, BRONCE, PORCELANA, etc., etc., serán dados a la mitad de su valor.

**SAN RAFAEL No. 28**

**Salvitae**

EL MEJOR SOLVENTE DEL ACIDO URICO

**SEA PREVENIDO. ECONOMICE. OIGA UN CONSEJO.**

Provéase de Salvitae a tiempo. La estación calurosa lo requiere. Prevéngase y prevenga a los suyos, si se encuentra en el campo o reside en su finca, comprando una docena. Su Boticario le hará un buen descuento.

**De venta en todas las Droguerías y Boticas**

**TOS**

CURACIÓN PRONTA Y SEGURA
CON LAS
**PASTILLAS del Dr. ANDREU**
De venta en todas las Farmacias

**ASMA**

Los que tengan ASMA o sofocación usen los Cigarrillos antiasmáticos y los Papeles azoados del Dr. Andreu, que lo calman en el acto y permiten descansar durante la noche.

El Mejor Reconstituyente **NUTRIGENOL** Un Tónico Poderoso

*Protéjalos Contra la Tos y Resfriados*

POR qué esperar hasta que sus niños se encuentren en medio de resfriados peligrosos? ¿Por qué arriesgar el peligro de resultados serios porque Ud. se descuidó de protegerles? Desarrolle la salud de sus niños con la OZOMULSION, que les permitirá resistir la tos, resfriados, anemia, tisis, y otras enfermedades mortales. La OZOMULSION es la emulsión más fina y más pura de Aceite de Hígado de Bacalao que Ud. puede comprar. La misma también contiene Hipposfofitos de Cal y Soda que desarrollan huesos y tejidos sanos, Glicerina, el solvente más óptimo, y Guayacol, el purificador de sangre mejor en el Mundo. Todos estos ingredientes son cuidadosamente mezclados en las proporciones precisamente justas.

LA OZOMULSION ES AGRADABLE AL PALADAR

A los niños les gusta tomarla. La emulsión más sabrosa que Ud. puede comprar y contiene un alto porcentaje de Aceite de Hígado de Bacalao más puro que cualquier otra emulsión obtenible. Comience hoy mismo a dar a sus niños la OZOMULSION. Proteja la salud, la vida y el futuro de sus hijos. Muy pronto observará Ud. como ellos mejoran con la OZOMULSION — el Alimento Super-Nutritivo.

**OZOMULSION**

ES LA MEJOR EMULSION DE ACEITE DE HIGADO DE BACALAO


M.E.C.D. 2016

# EL CONCURSO DE SIMPATIA EN EL CENTRO BALEAR

## El baile de las flores tendrá su Reina y Corte.

Con extraordinario interés e inusitado entusiasmo está organizando el tradicional Baile de los Flores la Sección de Recreo y Orden del Centro Balear; fiesta que como hemos anunciado tendrá efecto el domingo 6 del próximo mes de mayo.

Dicha fiesta se ofrecerá en honor de los señores asociados y sus familiares.

Los salones de la prestigiosa sociedad, que están siendo adornados con el mejor acierto y el exquisito arte que saben imprimir a todos sus actos los "chicos" de la Sección de Recreo, presentarán ese día un bello aspecto que sirva de marco apropiado a la gentileza de las damas y damitas que bien dispuestas están a disfrutar de ese simpático acto.

Entre la serie de atractivos que se ha seleccionado para esa fiesta, figura el de celebrar un concurso de simpatía. Se llevará a efecto esa justa gentil durante el acto, tomando parte en la misma distinguidas señoritas de nuestra mejor sociedad.

El acuerdo adoptado por la Sección de Recreo en ese sentido, es elegir por el medio más apropiado una Reina y su Corte de Honor, destinando para cada una de las triunfadoras preciosos regalos. A ese efecto, la Sección de Recreo ha dispuesto que las señoritas que deseen tomar parte en ese concurso, pueden inscribirse hasta el próximo martes en las oficinas del Centro.

Tan brillante iniciativa ha tenido múltiples celebraciones entre los socios, asociadas y simpatizadores de la sociedad balear.

# CINE CUBA

**HOY LA VIUDA UNIVERSITARIA E IVAN EL TERRIBLE**

Este cine, cómodo y ventilado, lugar de cita de la mayoría de las familias de esta gran barriada, nos ofrece para hoy domingo un escogido y selecto programa que ha de ser a no dudar del agrado de todos. En la matinée infantil que empieza a la una se proyectarán una revista y dos comedias, la gran producción del repertorio de la Fox Film maravillosamente interpretada por el apuesto y simpático actor George O'Brien titulada Tenorios de Mar, la producción especial por la inimitable Dolores Costello, que hace en esta cinta un papel como ella sola sabe desempeñarlo y cuyo título es La Viuda Universitaria y la emocionante película rusa basada en hechos históricos del fenecido reinado de los Zares interpretado por artistas del teatro de Moscow y vividas escenas fotografiadas en las áridas estepas de Siberia que lleva por título Ivan el Terrible. En la tanda elegante de las cinco van Tenorios de ar por George O'Brien y La Viuda Universitaria y por la noche en función corrida a las ocho todo el programa combinado.

Mañana En Carne Viva por Irene Rich y El Expreso Fantasma por Ethel Shannon.

Martes 1 Fiesta del trabajo; La Reina de los Mares, regia superproducción por Esther Ralston y Charles Farrell.

Miércoles 2 El Fachendoso por Ford Sterling.

Jueves 3 La Dama en Armiño por Corinne Griffith.

Viernes 4 Sacrificio de una Esclava, por Dorothy Sebastián y Conway Tearle.

871. A-29.

# NECROLOGIA

**Don Antonio Sollinde y Pérez.** — El día 27 del corriente dejó de existir el señor Antonio Sollinde y Pérez, persona muy bien relacionada entre el elemento comercial de esta capital, donde figuró como miembro principal de distintas importantes firmas del comercio de víveres, habiéndose retirado hace algún tiempo y fomentado luego importantes fincas azucareras en el Sur de la Isla, principalmente en Batabanó.

El señor Sollinde, era nacido en Orejo, provincia de Santander y vino a este país a la edad de trece años.

Por su capacidad mercantil y por sus bellas cualidades de hombre de bien, su muerte ha sido muy sentida.

Nosotros lamentamos tan sensible pérdida y damos el más sentido pésame a sus familiares y les recomendamos resignación cristiana para aceptar las decisiones del Todopoderoso y hacemos votos por el eterno descanso de su alma.


Cuando una familia se encuentre en la imperiosa necesidad de invitar a personas de amistad bien a un almuerzo o una comida, cumplimentando atenciones recibidas y tenga el problema que el comedor de su residencia sea pequeño para numeroso grupo de invitados, tiene resuelto este asunto si acude al Hotel Plaza, cuyo roof abierto y embellecido, podrá ofrecerle un menú espléndidamente servido y con la seguridad que el anfitrión quedará satisfecho del inmejorable y perfecto servicio.

El más refinado "gourmet" hallará en el espacioso roof del Plaza, durante estas noches de calor, además de la excelente comida, un espléndido "show" que semanalmente se renueva con nuevos números artísticos.

El "maitre d'hotel" señor Prieto, resolverá cualquier compromiso del momento, con un telefonema al A-2107.


# CINE VERDUN

**Para hoy: "LA INDOMITA"**

"Verdún", el cinema más concurrido de la Habana, por su elegancia, orden, ventilación y por las magníficas producciones que se estrenan a diario, siempre a base de precios populares. Matinée de una y media a seis. Revista Nº 89; una divertida cinta cómica; Carrerá y Medina presenta a la delicada estrella del cinema, Lily Dagover, en la creación dramática original y sugestiva, titulada "La Dama Sin velo". La First National presenta a la radiante belleza Billie Dove, con el concurso del gran actor Lloyd Hughes, en el chispeante y entretenido melodrama de aventuras y amores, titulada "Travesuras de Cupido". La Paramount presenta la gloriosa trágica del cinema, Pola Negri, con el concurso de Lawrence Gray, en la más audaz y formidable realización cinematográfica hecha hasta el día, "La Dama Indómita". Luneta corrida Damas 20 centavos Caballeros 30 centavos.

Por la noche el mismo programa de la matinée, costando la función 40 centavos.

Mañana: "Libre para Amar", por Clara Bow. "Calles de Shangay, por Paulina Starke y "La Gloriosa Betsy" por Dolores Costello.

Martes 1º: Día de fiesta. Revista, comedia, "El Loro Chino", por Marion Nixon; "Un Beso en el Taxi", por Bebe Daniels y "El Iervo de la Condesa" por Lon Chaney. Luneta corrida 20 centavos. Por la noche el mismo programa, costando la función 40 centavos.

Miércoles 2: Sacrificio de una Esclava, por Conway Tearle.

Sábado 5: "El Jardín del Edén", por Corinne Griffith.

Domingo 6: "El Vuelo sin parada", por Monte Blue y "La Reina de los Mares", por Esther Ralston.

Cuando usted desee saber nuevas marcas cinematográficas, llame al teléfono A-9206.

688— A— 29


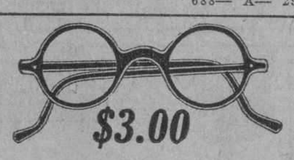


Examen científico de la vista, por el especialista optometrista E. A. HERNANDEZ. Gabinete de Optica "Versalles". Toro y Hernández. Prado 109. Habana.

ENCANTADA!

de poder cumplir con el deber más sagrado de madre, sin que tema alterar en nada las bellas formas de su busto.

La Crema "DE LUSAND" afirma y endurece los tejidos dándoles una consistencia natural, cualesquiera que sean las causas de su decaimiento.

INSTITUTO "DE LUSAND"

Agente exclusivo para Cuba,

JOYERIA "MARZO"
GALIANO 88, A,

Pida informe por escrito a la señorita del Departamento



LUCERNA

PASTELERIA Y REPOSTERIA FRANCESA
UNICA EN SU CLASE.

Telf. M-2021 Neptuno 104



Limpia la Piel de Todas las Afecciones

Es muy fácil hacer desaparecer de la piel los granos, pústulas y otras afecciones. Sencillamente apliquese D. D. D. Limpia y no mancha la piel, secándose casi instantáneamente. Sus ingredientes sanativos penetran en la piel y prontamente desaparece toda irritación. Los ardores cesan instantáneamente.

En Todas las Farmacias.

D.D.D.
La Loción que Sana la Piel.


# HABANERAS

(Viene de la página 5)

**MODESTA FERNANDEZ AGUIRRE**

ESBOZO

¡Encantadora!

Juventud, gracia, belleza...

Todo lo atesora, entre sus muchos dones personales, la señorita Modesta Fernández Aguirre.

Como un homenaje de afectuosa simpatía aparece aquí su retrato.

Reciba mi saludo.

Se lo mando con una flor.

**MARMON**

Triunfante el Marmon.

Se ha impuesto.

Por nuestros paseos, como por toda la urbe habanera, es el automóvil que sobresale entre el conjunto.

Lujo, elegancia...

Y belleza de línea.

Cualidades, entre otras muchas, que le han valido la supremacía de que disfruta.

De ser sus representantes pueden vanagloriarse los señores Plá Aixalá Company.

Puede decirse que de un mes en otro mes, durante el año, aumentan los favorecedores del privilegiado Marmon.

Extensa, y llena de nombres conocidos, la relación de las personas que acaban de adquirirlos.

El doctor Ricardo Herrera, Jefe de Despacho de la Secretaría de la Presidencia, el brigadier Ibrahim W. Consuegra, Mayordomo de Palacio y el señor Francisco Camps, Jefe de Despacho del Senado.

El doctor Ernesto Sarrá.

El doctor Néstor G. Mendoza.

Y los señores Charles Morales, Segundo Casteleiro, Federico Fernández Casas, Rogelio Carbajal, Enrique Beltrán, José Manuel González, Lisandro Pérez, Sebastián Repilado, Alberto López Silvero y Carlos Morales Herrera.

Lo repito.

Triunfante el Marmon.

**UN AMOR EN VENECIA**

Suena bien el título.

Con algo de leyenda y de poesía.

Lo llevan tres productos, entre otros más, con que ha visto aumentada su fama la Perfumería Crusellas.

Nuevas creaciones del experto y delicado perfumista francés que está al frente de los laboratorios de esa gran fábrica cubana.

Monsieur Gallot.

Tan popular ya en Cuba.

Se ha extendido por toda la isla la nombradía de la loción, del talco y de la colonia que tienen la denominación de Un amor en Venecia.

Grande la demanda.

Excepcional.

Continúa en la página NUEVE


LA CASA GRANDE

FUNDADA EN 1887 — GALIANO Y SAN RAFAEL — CENTRAL PRIVADA M-7934

# Los peligrosos Mosquitos

Ahí están, contumaces, tercos y fastidiosos... Azote del insomnio y de la tranquilidad casera, abundan en muchas zonas de la ciudad; sobre todo, en las residencias enclavadas por los alrededores.

Calor más humedad, igual vegetación, dijo el clásico. Calor más humedad, igual Mosquitos, diríamos nosotros. Con mayúscula, puesto que por lo que molestan y el peligro que implican, cabe imaginarlos con el volumen de fauna superior.

La pluma capitana de D. Gabriel Camps aludió recientemente a las tierras palustres. Palustre y lacustre, la misma cosa. Es decir, que lagunatos, mosquitos y paludismo son sinónimos.

Compre mosquiteros a sus niños, señora. Los mosquitos llevan consigo siempre el virus de algún mal. Grave generalmente para las naturalezas infantiles.

Y también para su cama de usted, lectora. La salud humana pende contínuamente de un hilo invisible, y es preciso protegerla.

LA CASA GRANDE vende mosquiteros para cama de niños, a los siguientes precios:

De Muselina, tamaño 60 x 100 centímetros, a $1 25; de la misma tela, tamaño 75 x 125 centímetros, a 2 pesos.

De Tul, tamaño 60 x 100, a $1.50; tamaño 75 x 125, a $2.75.

Mosquiteros para el lecho de las personas mayores: de Muselina, chicos, $1.75; medio cameros, $2.00; cameros, $2.50. Mosquiteros de punto: los chicos, a $3.75; los medio cameros, a $4.00; los cameros, a $4.50.

Estos pueden verse extendidos en el Departamento de Cretonas, tercer piso.


## OTRAS NOTAS DEL PISO INFANTIL

En la última vidriera por San Rafael, detrás de la Sedería, hemos instalado una Exposición de cochecitos europeos y americanos. De mimbre y esmaltados. Si usted, señora, piensa adquirirle uno a su bebé, la ocasión es propicia.

ALUMNAS DEL INSTITUTO DE LA HABANA. — Desde el viernes venimos exhibiendo en el Departamento de Niñas el reglamentario Uniforme de Gala para las educandas del Instituto habanero. De acuerdo con el Reglamento, no carece de un solo pormenor.

En el breve plazo de dos días, podemos hacer cuantos se nos encarguen.

## La Vidriera de las Bolsas

Es la central, por Galiano. Si usted, señora, la examina hoy domingo, de paso que sale a distraerse un poco, o le dedica mañana lunes unos momentos de atención, no cabe duda de que se orientará con detalle para el momento de comprar la Bolsa que a usted pueda hacerle falta.


Señoras y Señoritas de la Habana;

Señoras y señoritas del Interior de la República.

LA CASA GRANDE tiene en cartera una novedad sensacional. Por ahora, no podemos decir de qué se trata. Pero pueden ustedes estar seguras—los hechos lo demostrarán enseguida palmariamente—que el asunto incógnito ha de serles provechosísimo. Tengan la bondad de prestar un poco de atención a lo que vayamos diciendo acerca del por hoy misterioso acontecimiento. Y muchas gracias.—ANGONES y CA.

?

Por el mismo articulo, "La Casa Grande" le cobra menos



R. I. P.

El Señor

ANTONIO SOLLINDE Y PEREZ

Que falleció en esta ciudad el 27 de Marzo de 1928

Debiendo celebrarse honras fúnebres por el eterno descanso de su alma, mañana, Lunes, en la Iglesia del Carmen, a las nueve a. m., invitan a tan piadoso acto su viuda e hijos.

Habana, Abril 29 de 1928.

1d-29



PLATA FINA

El arte distintivo y elegancia de todas nuestras mercancías resalta notablemente en el magnífico surtido de artículos de plata fina que podemos ofrecerle. Tenemos preciosidades en juegos para café, té, desayuno, refresco, helados, licor, y para el tocador; juegos de cubiertos en cofres y mueblecitos de arte; bandejas lisas y repujadas, fruteros, centros, floreros, escribanías, candelabros, cajas para tabacos, copas para trofeos, e infinidad de otros objetos.

La Casa Quintana

LA CASA DE LOS REGALOS!

La gota me impide

disfrutar de los placeres y alegrías de deportes y viajes... ¡Es porque así lo quiere! Tome Vd. las famosas tabletas de *Atophan de la Casa Schering de Berlin* y recuperá pronto su salud. El Atophan hace desaparecer los procesos inflamatorios y el exceso de ácido úrico que causan los terribles dolores gotosos y reumáticos y que conducen a la destrucción de las articulaciones enfermas. La acción curativa del Atophan es casi inmediata y libre de efectos desagradables. Insista en el envase original con el "Angulo Schering": tubos de 20 tabletas de 0,5 gramos.

1906108


# EL EJECUTIVO DE LA FEDERACION NACIONAL DE DETALLISTAS HA SIDO CITADA A SESION PARA MAÑANA

## Entre otros asuntos se tratará de la organización del V congreso, cuya celebración no se hará esperar mucho. Importante junta general celebrada por el Centro de Cafés

Con la asistencia de numerosos asociados y bajo la presidencia del señor Vicente Piñeiro celebró el Centro de Cafés de la Habana la Junta General que reglamentariamente había convocado.

Al iniciarse la sesión el Presidente propuso a la Junta que en virtud del sensible fallecimiento del doctor Manuel Varona Suárez, Senador de la República, que en otros tiempos ocupó la Secretaría de Sanidad y la Alcaldía de la Habana, se pusiera de pie, guardando silencio durante un minuto en homenaje de respeto al ilustre desaparecido. La Junta guardó el minuto de recogimiento y acordó cursar una comunicación de pésame a la familia del extinto.

Las actas anteriores, así como el Informe Trismestral de Secretaría, Tesorería y Abogado defensor, fueron aprobados unánimemente.

A propuesta del señor Ramón Díaz fué acordado en asuntos generales llevar a efecto diferentes e importantes gestiones, relacionadas con el propósito de cobrar impuesto por el uso de los pequeños motores que se usan en las batidoras, así como también por la disposición que establece la necesidad de instalar llaves de presión en las cantinas de los Cafés. Para cumplir esos acuerdos fué designada en comisión la Mesa Ejecutiva.

La Junta aprobó unánimemente la determinación adoptada por la Junta Directiva de realizar una activa y general campaña para conseguir que sea rebajado el alto precio que hoy tiene el consumo del fluido eléctrico, resolviendo prestar la mayor y más preferente atención al desenvolvimiento de esas gestiones, pues es un problema que afecta grandemente a todos los asociados.

Por último fué acordado nombrar Presidentes de Honor del Centro de Cafés de la Habana, a los señores José Llamosas y Carral y Teolindo Vázquez y Peón, ex-Presidentes sociales, en mérito a la atención contínua que han tenido siempre por los intereses colectivos, a los que han venido sirviendo con dedicación entusiasta y sin tregua durante más de 20 años. Estos acuerdos fueron adoptados en medio de una entusiasta ovación.

También se acordó concederle un voto de gracias al señor José Llamosas por los trabajos que realizó en la minuciosa y eficaz fiscalización de las obras de reformas llevadas a efecto en la propiedad social, en cuya labor realizó una actuación brillante y eficaz.

**MAÑANA SE REUNE EL COMITE DIRECTOR DE LA FEDERACION NACIONAL DE DETALLISTAS**

Para las dos de la tarde de mañana, lunes, en los salones del Centro Detallistas, está convocada la Junta Ejecutiva de la Federación Nacional de Detallistas.

Singular importancia ha tenido en los últimos días la actuación del Comité Director del máximo organismo detallista, que cumpliendo las conclusiones adoptadas en el IV Congreso, ha terminado la confección del proyecto de Ley sobre el pago trimestral de las Patentes de Alcoholes y estudia definitivamente la forma legal que se ha de adoptar para la adopción de una legislación que proceda a la regularización que se necesita en la expedición de Licencias comerciales para evitar el exceso de comercio. Estos dos importantes asuntos, el del pago trimestral de las Patentes de Alcoholes ya confeccionado el proyecto de Ley y a punto de ser presentado a la Cámara por un grupo de Congresistas adiptos a la Federación, resultan clamorosos triunfos del organismo representativo de las clases minoristas de Cuba.

Otros importantes asuntos será también tratados, entre ellos la organización del V Congreso, cuya celebración no se hará esperar, prometiendo resultar, a igual que los anteriores, un brillante y formidable exponente de la magnífica organización que han logrado las clases detallistas de la República, que en la consolidación de la Federación tiene el más alto exponentes de colectivismo.

**EL CENTRO DE DETALLISTAS LABORA CON ENTUSIASMO EN PRO DE SU FESTIVAL**

Gran entusiasmo ha caracterizado los primeros trabajos que ha llevado a efecto el comité del Cuerpo de Detallistas de la Habana que tiene a su cargo el festival que llevará a efecto la expresa institución el mes de junio. El Comité, que se encuentra presidido por el señor Lorenzo Díaz, Vice-presidente primero de la Corporación y luchador incansable por el auge de la clase minorista, ya tiene ultimado todo lo relacionado con la fiesta, y en su última reunión procedió a iniciar los trabajos de propaganda entre las clases comerciales e industriales, que se aprestan a darle su apoyo en ese simpático festejo.

# CINE OLIMPIC

En la matinee de una y media a cinco se exhibirán las comedias Rosas y Espinas y Gajes del Oficio, así como El Guapo de Sonora, por Yakima Cannut; Corazón Vaquero, por Buck Jones y La Dama de las Camelias, por Norma Talmadge y Gilbert Roland, como se vé hay dos películas y dos comedias apropiadas para los niños y una obra para los mayores, para que todos salgan contentos y satisfechos. El precio de la luneta en la matinee es de 20 centavos mayores, y pequeños.

En las tandas de 5 y cuarto y 9 y media El Siervo de la Condesa, magnífica creación de Lon Chaney, Ricardo Cortez y Bárbara Berford.

En la tanda de 8 y media La Dama de las Camelias, por Norma Talmadge y Gilbert Roland.

Mañana, a las 8 y media Ricardo Cortez en Amores de Antaño, y en 5 y cuarto y 9 y media La Reina de los Mares, por George Bancroft; Charles Farrell; Esther Ralston y Wallace Beery.

Martes 1o., matinee especial a las dos de la tarde, con Snoukuns en Noche Buena; Jorge se Declara; La Gran Pelea, por Rodolfo Schildkraut y El Señor Huracán, por Reginald Denny.

Miércoles 3, Cuando yo era señorita por Conrad Nagel y May McAvoy.

El próximo domingo, en matinée El Chico de los Zapatos de Charol, por Richard Barthelmess y La Rosa de California, por Gilbert Roland y Mary Astor, en las tandas de 5 y cuarto y 9 y media, la regia producción de Billie Dove y Ben Lyon titulada Travesuras de Cupido.

687. A-29.


LA VICTORIA

SAN FAC CHION

Telf. A-1718
„ A-7530

Sucursal,
DRAGONES 30
Telf. A-8342

ATENCION

Ya se acabaron los monopolios que tantos deseos tenía el público que desapareciesen.

Existen TRES causas que le AYUDARAN a usted a resolver el problema doméstico con suma facilidad en estos tiempos tan duros, a saber:

PRIMERO: LA BARATURA DE SUS PRECIOS SIN IGUAL.

SEGUNDO: MERCANCIA DE PRIMERA CALIDAD.

TERCERO: PESO EXACTO Y SERVICIO RAPIDO DIARIO.

Estas TRES VENTAJAS las encontrará usted solamente en el magnífico Almacén de Víveres importador.

LA VICTORIA

Haga sus pedidos por estos teléfonos y por escrito a nuestra dirección o al Apartado 394.

Dr. R. Luzuriaga núm. 163 (antes Vives)

HABANA

Pídanos nuestro catálogo mensual


ANUNCIESE EN EL "DIARIO DE LA MARINA"

M.E.C.D. 2016

# Teatro del PRADO

*HOY - colosal matinée de 1 a 5 - HOY*

**DAMAS EN OLVIDO,** por Anna Q Nilsson

IVAN EL TERRIBLE, el estupendo drama ruso

"EL ULTIMO BANDIDO", drama de acción por Gary Cooper y Betty Jewell

**Niños 30 Cts.** **Mayores 40 Cts.**


## Principal de la Comedia: Tarde y noche, El Segundo Marido, por Rafael López Somoza

Para las dos funciones que se celebran hoy en el teatro Principal de la Comedia—matinée de las 3 y función nocturna de las nueve y cuarto—se anuncia una sola obra: el divertidísimo vodevil en tres actos de Keorul y Barre, adaptado a nuestra escena por Enrique F. Gutiérrez Roig y Luis de los Ríos.

Como obra de ese género ágil y picaresco que es el vodevil, El segundo marido, abunda en situaciones cómicas muy ingeniosas y en chistes que mantienen al público en hilaridad constante.

Mucho se luce la compañía del Principal en esta obra, muy particularmente Rafael López Somoza, que tiene a su cargo el papel de más lucimiento, la simpática Felisa Amelivia, Blanca Segurola, Caridad Castillo, Lidia Franco, Eduardo Vivas, Nicolás Perchicot, etc.

Seguramente El Segundo arido, llenará el Principal tarde y noche.

Mañana lunes se celebra una función en extremo atractiva. Se pondrá de nuevo en escena Tres Encargos a París, regocijada obra que últimamente ha hecho las delicias del público.

Además de esta estupenda farsa se repetirá, a petición de numerosas personas, el entretenido apropósito en un acto de Antonio Castells El Niño Fidencio.

Es un programa excepcional, por tanto, el de mañana lunes.

El martes, en función de moda, habrá un gran estreno: el de la sugestiva y graciosa obra Una mujer que no miente, adaptación de una famosa novela norteamericana, hecha por Miguel Mihura y Andrés de la Prada.

Ese mismo día el cuadro dramático de la compañía, con el notable actor Eduardo Vivas al frente, se trasladará al teatro Nacional para representar el intenso drama de Dicenta Juan José, con motivo de conmemorarse ese día la Fiesta del Trabajo.

**EL VERDUGO DE SEVILLA Y LA TELA EN EL NACIONAL**

El miércoles 2 y el jueves 3 la compañía del teatro Principal en pleno se trasladará al teatro Nacional, con motivo de haber sido cedido el coliseo de Animas a los aficionados del Colony Players.

El miércoles se pondrá en escena en el Nacional El Verdugo de Sevilla, obra cuya comicidad es tan célebre que no necesita elogios. Como se sabe Rafael López Somoza desempeña en este juguete cómico el papel de Verdugo, tipo central de la comedia y uno de los más graciosos y pintorescos que ha interpretado en su vida el gran actor cómico.

El jueves irá La Tela, ese otro prodigio de gracia y genuino costumbrismo, en el que la labor de Rafael López Somoza es también digna de verse.

893. A-29.


## CINE LARA

PRADO Y VIRTUDES

Teléfono M-2822

Hoy, Domingo 29 de Abril, Hoy

**En matinée y noche**

**EL BOTIN DE PAZ**

LYA DE PUTTI

**HOMBRES DE BRONCE**

por

**MONTE BLUE Y BETTY BRONSON**

**IVAN EL TERRIBLE**

**EXTRAORDINARIA**


## Hoy en el cine Campoamor Gran Matinée y Corinne Griffith

La empresa del Teatro Campoamor, anuncia para hoy una estupenda matinee de 1 a 5, con las comedias Los dos Tenorios y Amor y Malas Bombas, la cinta del Oeste por Buddy Roosvelt Los Puños de Guillelmo, la producción de acción por Frank Merrill (el rey del músculo) Diplomacia a Puñetazos, números de variedades cómicas por Arcady Boytler y su compañía y por último el estreno de John Lowell y Evangeline Russell Amor Rojo. La entrada de los menores a lunetas o Balcony sólo costará 20 centavos.

En las tandas elegantes de tarde y noche, últimas exhibiciones de la producción de los Artistas Unidos El Jardín del Edén, con Corinne Griffith, Lowell Sherman, Louise Dresser y Charles Ray. Además en estas tandas se presentarán por última vez, el conjunto de Arcady Boytler, que entre otros números presentará el coro ruso que fué aplaudido delirantemente.

Mañana debut de María Tubau, la mimada del público de la Habana, la reina de la canción y el couplet, que se presentará con el estreno en Cuba de la producción Warner El Vuelo sin Parada que tiene por intérpretes principales a Monte Blue y a la bella artista Edna Murphy. Durante la actuación de la Tubau, el programa de películas se variará cada segundo día, para que las admiradoras de la gentil María puedan asistir con más frecuencia, sin necesidad de ver la misma película.

El martes primero de mayo, gran matinée de 1 a 5, con un magnífico programa, exhibiéndose entre otras las producciones Casi un Mono y Jamón con Huevo.

906. A-29.


USE

# NOXON

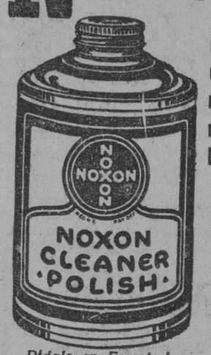


Reconocido universalmente como el mejor LIMPIADOR *para* METAL, PLATA Y ALUMINIO

*Pídalo en Ferreterías y Garages*

Representante: GERMAN MUÑIZ

**San Ignacio 25 :: Tel. M-8014**


## TEATROS Y ARTISTAS

EN EL PRINCIPAL DE LA COMEDIA

Rafael López Somoza, notable actor cómico del Teatro Principal de la Comedia

Anoche el público que acudió al "Principal de la Comedia" pasó un rato agradable con el vodevil "El segundo marido".

"El segundo marido" brinda oportunidades de lucimiento a la compañía del "Principal". Rafael López Somoza, en el papel principal de la obra, hace derroche de su vis cómica. Felisa Amelivia, Blanca Segurola, Caridad Castillo, Lydia Franco, Eduardo Vivas, Nicolás Perchicot y el resto de los intérpretes también realizan una lazor digna de elogio.

Hoy figura en los programas nuevamente. Se representará en la matinée y por la noche.

Mañana lunes se repondrá "Tres encargos a París".

Además para mayor aliciente se pondrá en escena "El Niño Fidencio", graciosísimo apropósito de Antonio Castells.

El martes se estrenará "Una mujer que no miente", adaptación de una famosa novela norteamericana.

Ese mismo día los elementos dramáticos de la compañía del Principal, con Eduardo Vivas al frente, se trasladarán al "Nacional" para llevar a escena "Juan José".

**LA TEMPORADA DE NORIEGA**

Con gran éxito se representó anoche en Martí "El rey que rabió", la entretenida zarzuela de Ramos Carrión y Vital Aza, con música de Chapi.

La compañía de Martí y principalmente Noriega, le dieron una excelente interpretación a esta obra.

Hoy vuelve a escena "El rey que rabió", en la matinee que comenzará a las dos y media y en la función nocturna.

Mañana se iniciarán en Martí los lunes populares, que no persiguen otro objeto que todas las clases sociales, ricos y pobres puedan disfrutar de la brillantísima temporada que ofrece Noriega en Martí.

Para el martes, día en que se conmemora la fiesta del trabajo, se llevará a escena "Juan José", el drama de Dicenta.

José Telmo, el aplaudido actor tendrá a su cargo el papel principal.

**MARIA TUBAU**

Mañana reaparecerá en el Teatro Campoamor María Tubau, la notable cancionista que tantos triunfos ha conquistado en anteriores temporadas.

Ninguna artista del género de la Tubau, ha logrado penetrar tan hondamente en el público habanero como ella.

Esta artista ha triunfado decisivamente en New York y lo mismo en los demás países donde ha actuado.

Se presentará con "El rey conquistador", "Ay, no me dejes sola" ó "Y van tres", que todavía no se han interpretado en la Habana.

El programa se completará con "A la luz del candil", "Todo cariño" y "El relicario", esta última escenificada, couplet en el cual María ofrecerá una nueva modalidad de su temperamento artístico excepcional.

En esta breve temporada la Tubau dará tres conferencias exclusivamente para damas.

**THE WILLIAMS**

Hoy celebra en Campoamor con un gran espectáculo su "serata d' onore" la pareja de bailes Aida Fanjul y Ricardo Salas, conocida por The Williams en la vida teatral.

El programa está lleno de atractivos para los aficionados a este género popularísimo.

Figuran en él bailes de diversas clases que ejecutará con su maestría habitual la pareja que es objeto del homenaje; se representará un regocijante juguete que se titula Walkiria que interpretará la compañía que dirige Antonio Sierra y otros números que harán las delicias de la concurrencia.

Campoamor se verá colmado de público.

**TEATRO NACIONAL**

La empresa del teatro Principal de la Comedia ha decidido solemnizar dignamente el día del trabajo con una magnífica función que se efectuará el martes en el Teatro Nacional.

Los elementos dramáticos del Principal con Eduardo Vivas al frente, pasarán al Nacional a representar el hermoso drama de Joaquín Dicenta "Juan José".

El cuadro dramático del Principal de la Comedia le dará una hábil interpretación a esta obra.

**LI HO CHANG**

Un espectáculo chino, de alta magia, se inaugurará el día ocho en Payret.

Li Ho Chang, que años há actuó con éxito extraordinario en la Habana vuelve otra vez para ofrecer un espectáculo grandioso de magia e ilusionismo.

**LUNA PARK**

Hoy domingo se abrirá "Luna Park", a las tres de la tarde.

Desde hora temprana funcionarán todos los teatros, entre ellos "Actualidades Luna Park", donde actúa el barítono Planas, la Monterito y varios números más de verdadero interés.

Garrido prepara un estreno para hoy domingo.

El Panorama ofrecerá nuevos cuadros artísticos.

Para el martes se anuncia en el Teatro de Mario Sorondo, el estreno de una obra, que lleva por título: "Se acabó el vicio", de Valentín Ocio Gispert. La obra será presentada lujosamente. El Circo Halloran's Alfaro, continúa triunfando.

Habrá varios actos gratis en la plataforma central de "Luna Park".


# HOY - NACIONAL -

EN TODAS LAS TANDAS

*Pecno Commercial Film presenta la colosal cinta*

# VIDA DE CIRCO

HOY DOMINGO 29 DE ABRIL HOY

GRAN MATINEE DE 1 A 5. CON LA ATRACCION DE

**La Venus Azteca**

NOVEDADES INTERNACIONALES NUMERO 797

LA DIVERTIDA CINTA COMICA EN DOS ACTOS TITULADA:

**Vaya una Juerga**

El intenso drama de acción en cinco actos, por Ted Wills, titulado:

**Fuego Certero**

Ultimas exhibiciones de la lujosísima y original producción titulada:

**"Vida de Circo"**

Estreno en Cuba del emocionante cinedrama del Oeste, en seis actos, por HOOT GIBSON, titulado:

**Gallo con Espolones**

5 y 9 y media GRAN EXITO 5 y 9 y media

La famosa bailarina del cuerpo estatuario

**La Venus Azteca**


## "Juan José" en el Teatro Nacional

La Empresa del Teatro Principal de la Comedia, ha decidido solemnizar dignamente el día del trabajo con una función de carácter extraordinario que tendrá efecto la noche del martes primero de mayo en el Teatro Nacional.

La compañía del Teatro Principal, cuenta en su elenco con artistas que han cultivado con éxito todos los géneros, desde el drama de mayor intensidad patética hasta el vodevil de mero divertimiento.

De ahí que la empresa haya decidido el martes dividir la compañía en dos cuadros: los elementos dramáticos, al frente de Eduardo Vivas, actor notabilísimo, pasarán al Teatro Nacional a representar el hermoso drama de Joaquín Dicenta Juan José, mientras los elementos cómicos permanecerán en el coliseo de Animas para dar la función de moda correspondiente al martes.

No tenemos que decir que el cuadro dramático del Principal dará una interpretación magnífica al intenso drama de Dicenta.

Regirán para esta función precios absolutamente populares, a base de $1.000 la luneta; 60 centavos la butaca; 30 centavos la tertulia con asiento y 20 centavos el paraíso.

911. A-29.


# HOY TEATRO ENCANTO HOY

5¼ Grandioso Estreno 9½

WARNER BROS PRESENTA

En la bella cinta

CONRAD NAGEL MAY McAVOY

# CUANDO YO ERA SEÑORITA

con y

ANDRE BERANGER MIRNA LOY

8¼ De Pantalones Largos por Harry Langdon

Una trama sugestiva de poderoso interés para los matrimonios jóvenes

MAÑANA La pilluela de Venecia por Constance Talmadge

5¼ PRESENTACION DE 9½

## RITA MONTANER

*Eminente Soprano cubana genial intérprete de las canciones criollas*

**GRANDIOSA MATINEE DE UNA Y MEDIA A CINCO P. M.**

La graciosa comedia LA NOCHE BUENA DE SNOOKUMS.

El incomparable actor cómico, HAROLD LLOYD en la jocosa cinta

**LAS DELICIAS DEL MATRIMONIO**

Presentación de la eminente cantante, intérprete admirable de las canciones cubanas,

*RITA MONTANER*

Interesante drama por Neil Hamilton, titulado

**EL ESCUDO DEL HONOR**

La chistosa comedia por los niños peligrosos, FIEBRE DE CIRCO.

La grandiosa super comedia por HARRY LANGDON

*DE PANTALONES LARGOS*

por HARRY LANGDON

**PRECIOS: MENORES, 40 CENTAVOS MAYORES, 50 CENTAVOS**

63-PI 9988



## TEATRO "WILSON"

TELEFONO U-5863

Cinema "Inglaterra"

TELEFONO M-7069

HOY DOMINGO 29, HOY

Colosales matinées de 1 p. m. a 5 p. m. Los Niños Peligrosos, en la comedia

**TODOS DE FIESTA**

Lon Chaney y Ricardo Cortez en la joya

**EL SIERVO DE LA CONDESA**

María Corda, en la atracción especial

**LA SEÑORA NO QUIERE HIJOS**

Vilma Banky, en la producción suntuosa,

**LA MUJER DE PARIS**

5 y cuarto TANDAS 5 y cuarto Los Niños Peligrosos, en la estupenda comedia

**TODOS DE FIESTA**

Lon Chaney y Ricardo Cortez en la joya suprema,

**EL SIERVO DE LA CONDESA**

8 y cuarto TANDAS 8 y media p. m. María Corda, en la regia super-producción joya

**LA SEÑORA NO QUIERE HIJOS**

9 y 45 Tandas Dobles 9 y 45 p. m. Vilma Banky, en la super-producción especial,

**LA MUJER DE PARIS**

Lon Chaney y Ricardo Cortez en la joya suprema

**EL SIERVO DE LA CONDESA**

Mañana, en WILSON Myrna Loy, y Conrad Nagel, en la joya

**LA MUCHACHA DE CHICAGO**

Mañana en INGLATERRA George O'Brien y Olive Borden, en

**TENORIOS DEL MAR**

Anna Q. Nilsson y Francis X. Bushman, en

**EL ABOGADO DEFENSOR**

3388 1d-29



# GLENN TRYON

PATSY RUTH MILLER en

# En alas de Amor

MAYO 3 TEATRO ENCANTO MAYO 3



# LA PILLUELA DE VENECIA

DELICIOSO PASAJE DE COMEDIA EPILOGADO EN UN AMOR ARDIENTE Y TENTADOR

INTERPRETADO POR

CONSTANCE TALMADGE

ANTONIO MORENO

TEATRO ENCANTO

ESTRENO ABRIL 30 y MAYO 1º y 2

First National Pictures



# Teatro Nacional

GRAN BAILE DE PRIMAVERA

ORGANIZADO POR LA ASOCIACION DE REPORTERS DE LA HABANA

DOMINGO CORBACHO - THE JAZZ WIZZARD BAND - SEXTETO CUBANO

*Presentación de la Comparsa "La Isa" Compuesta de 23 Personas*

**Guitarras, Mandolinas Flautas y Tamboriles**

Proclamación de la "Señorita Cuba" que representando nuestra República irá a Galveston al Concurso Interacional de Belleza a optar por el Cetro Mundial.

**Grandes Concursos con Premios**

Palcos con Seis Entradas $20. Entrada $2.00

3363 2d


M.E.C.D. 2016

# Nuevas SEDAS

Nuestro surtido de SEDAS PARA EL VERANO está en constante renovación. Nuevas colecciones de SEDAS ESTAMPADAS han enriquecido nuestro espléndido surtido de originales diseños y finas calidades.
Voiles de seda, finísimos estampados, a $1.40 y $2.00.
Chiffon de seda, nuevos diseños, a $2.25, 2.75 y $3.50.
Georgettes con encantadores dibujos, a $2.25 y $2.75.
Voiles suizos, estampados muy originales, desde el ínfimo precio de 40 CENTAVOS.

VEA NUESTRO PRECIOSO SURTIDO DE HOLANES DE HILO COLOR ENTERO Y ESTAMPADO

Color entero desde 55 CENTAVOS.
Estampado, muy fino, 70 CENTAVOS.

# LA ELEGANTE

NEPTUNO 48 entre Aguila y Amistad — La Unica Tienda con Precio de Almacén — Teléfono M-1799



## Dr. J. A. Hernández Ibáñez

CIRUJANO UROLOGO DE LA ASOCIACION DE DEPENDIENTES
ENFERMEDADES VENEREAS. VIAS URINARIAS. ENDOSCOPIA Y CIRUJIA DE LAS VIAS URINARIAS.
Domicilio: G y 19, Vedado. Teléfono F-5716.
CONSULTAS: Neptuno número 78, esquina a Manrique. De 11 a. m. a 1 p. m. y de 3 a 6 p. m. Teléfono A-5469. Habana.


## CINE APOLO

**Greta Garbo y John Gilbert en "Ana Karenina"**

"Amor", una adaptación cinematográfica de "Ana Karenina", la interesante novela de amor de León Tolstoi, filmada por la marca Metro con gran lujo, será estrenada en la tanda elegante de las cinco y cuarto. Son los principales intérpretes de esta justamente famosa producción, la célebre pareja Gorgo Ylbert que tan buenos recuerdos dejara de su magnífica labor en "El Demonio y la Carne", que siendo muy buena no es superior a la que han realizado en esta película de argumento verdaderamente su gestivo.

"Ana Karenina" será precedida en esta tanda por el octavo episodio de la magnífica serie "Estudiantiles" y de la fina comedia de la Universal, titulada "El Amor Vela", interpretada por George Lewis y Marion Nixon, costando la luneta 30 centavos.

A las ocho y cuarto, en función corrida, "El Amor Vela", "Estudiantiles", "La Bailarina Diabólica" por Gilda Gray y Clive Brooks y "Ana Karenina". Lunetas, 40 centavos.

En la gran matinée que dará comienzo a la una y media, un "Pathé News", "El Traidor", por Lyd Saylor; "El Amor lo cura todo", por Neely Edwards; "El Amor Vela", "Estudiantiles", "La Bailarina Diabólica" y "Atrévete!", por Yakima Kanut.

Precio de la luneta: Niños 15 cts. Mayores 20 centavos.

Mañana: "La Conquista del Aviador" y "Demasiado Juventud".

Mayo 1º: Día del Trabajo. Una gran matinée a la una y media con la iran producción "El Chico de los Zapatos de Charol", por Richard Barthelmess, la notabilísima película "Ráfagas del Pasado" por Conrad Veidt y las cómicas de costumbre. A las 5 y cuarto, el mismo programa.

A las ocho y media el drama "Juan José", de Don Joaquín Dicenta, desempeñado por los más valiosos elementos de la aplaudida compañía Fernández-Rendón. La luneta sólo costará 40 centavos, y como que en esa función no será exhibida ninguna película, se previene a las familias que pueden asistir a ella los menores de catorce años.

"La Cabaña del Tío Tom", en breve.

696— A —29

## CINE RIVOLI

Colosal Matinée en el elegante Palacete del Reparto La Sierra, a las 2: Noticiario Fox, "El Disloque Social"; la preciosa comedia "El Galán Irresistible" por Lois Moran y Norman Kerry; "La Caída" y la graciosísima cinta "Fiebre de Primavera, por T. Haynes. En las tandas elegantes, "Medias de Seda", por Laura La Plante.

Lunes "Mancha Por Mancha" por George O'Brien; "Viviendo del Cuento", por Madge Bellamy.

Martes: Matinée a las dos: Noticiario Fox; "Qué Mala Suerte", la preciosa cinta "El Rey de los Niños", por Thomas Meighan; "Las Cosas de la Vida", "El Bandido Enmascarado" por Tom Mix. En las tandas elegantes "La Reina de los Mares", la colosal cinta de gran espectáculo.

Miércoles: "El Cantante del Jazz". "Cuando Yo era señorita", por May Mac Avoy.

Jueves: "Amor de Muñeco", por Milton ills; "La Pilluela d eVenecia", por Antonio Moreno y Constante Talmadge.

882— A— 29

# HABANERAS

¿Viene de la página 7?

## ANTE EL ARA

### BODA EN LA INTIMIDAD

Fué anoche.
En la mayor intimidad.
Con la de fe de su amor, grande y santo, unieron para siempre sus destinos la bella señorita Natalia Martín Torres y el correcto joven Felipe Gómez Canales.

En la residencia de la familia de la desposada, la casa de Estrella 35, se celebró la ceremonia ante un improvisado altar.

Muy interesante Natalia.
Ataviada con sumo gusto.
Lucía un ramo, obra exquisita del jardín La Flor Cubana, que era de easters lillies y callas con un reluciente lazo de tisú de plata.

Fueron los padrinos la señora María Martín viuda de Prieto y el señor Ramón Alvarez Pendás.

Testigos.
Por la novia.

El doctor Carlos Enríquez, los señores José C. Calmet y Manuel Gómez Canales y el doctor Bernardo J. Valdés.

Y como testigos por parte del novio los señores Manuel Herrera, Ricardo Gómez y Claudio P. Piquera.

¡Sean muy felices!

### LINDA CANCION

Delicada y bonita.
Una canción cubana.

Me refiero a la que con el título de **El Quitrín** pertenece a la obra **Los Grandes de Cuba**, fruto de la feliz colaboración de Federico Villoch, autor inagotable y el siempre inspirado maestro Jorge Anckermann

Lydia de Rivera en uno de sus conciertos deleitó con las primicias de **El Quitrín** al auditorio.

Fué su creadora.
Y cosechó aplausos sin cuento.

El retrato de la bella y ausente cancionista aparece en la portada de la edición que acaba de hacer de **El Quitrín** la antigua y acreditada casa musical de Anselmo López.

Edición para piano.
Llamada a repetirse.

Continúa en la página ONCE


Colonia y Loción Exquisitas Esencias — — Narciso Azul de Mury París.



Joyería "El Gallo"
LA ESTRELLA DE ITALIA
NUESTROS TALLERES PROPIOS
Ese es el motivo por el cual vendemos tan baratas nuestras joyas
SAN RAFAEL E INDUSTRIA TELF. A-2738



# LA ISLA DE CUBA

LA CASA MAS POPULAR — MONTE 55 y 57 — LA QUE MAS BARATO VENDE

# MEDIAS DE SEDA "CUBA"

## MARCA EXCLUSIVA DE "LA ISLA DE CUBA"

Desde hace mucho tiempo las medias de seda se han hecho imprescindibles para toda mujer elegante.

Ahora que, si no se tiene el cuidado de adquirir medias de seda de absoluta garantía, llegan éstas a producir un verdadero desequilibrio en el presupuesto doméstico.

Para evitar semejante contratiempo, estimada Señora, le recomendamos que use siempre las MEDIAS DE SEDA "CUBA", que nosotros vendemos exclusivamente.

Es de suponer que lo que usted desea y necesita son medias de seda que no se rompan a la primer postura, que no se destiñan a la primer lavada, que no pierdan el brillo de la seda al poco tiempo, y que, reuniendo todas esas buenas cualidades, las pueda usted obtener por un PRECIO MODICO.

Todas esas "buenas cualidades" son características de las MEDIAS DE SEDA "CUBA". Razones poderosas por las que toda Señora que las usa una vez las sigue prefiriendo siempre y las recomienda con entusiasmo a sus amigas.

LAS MEDIAS DE SEDA "CUBA" que se reciben con periódica frecuencia para poder ofrecer siempre una existencia "fresca", vienen en todos los tamaños: desde el número ocho y en gran variedad de colores, de acuerdo con la tonalidad que la Moda impone para los Vestidos.

LAS MEDIAS DE SEDA "CUBA" son precisamente lo que desea toda Señora o Señorita que pretenda obtener la mejor clase AL MENOR COSTO.



TALCO "VEN-IGE" — 20 centavos

TALCO "PARIS" — 30 centavos

TALCO LATA ALTA — 25 centavos

"BIUTY" LATA REDONDA — $1.00

TALCO "VENUS" — 60 centavos

ARREBOL "PARIS" — 10 centavos

# EL IMAN DEL PUBLICO

El hecho de que durante el mes de Marzo se hayan vendido en la Habana 43,260 estuches de estos espléndidos Talcos, viene a demostrar, sin lugar a dudas, que el público que compra Talco, en su mayoría señoras, ha sabido apreciar desde el primer momento, su calidad inmejorable, delicioso perfume y precio razonable.

SEÑORA: no pierda la oportunidad de obtener hoy mismo un precioso estuche conteniendo fino Talco Veneciano con fragancia de flores frescas. Aun cuando Vd. esté habituada a usar Talco de buena calidad, en estos encontrará algo nuevo, indefinible, pero que sin duda le hará exclamar: ¡Son deliciosos, qué pena que no los haya conocido antes Llame a su establecimiento favorito y ordene un estuche por teléfono y le será servido en el acto.

Se encuentran a la venta en los establecimientos principales.

| | | |
|---|---|---|
| El Encanto. | Droguería Sarrá | El Asia |
| La Casa Grande. | Droguería de Johnson | Las Filipinas |
| Fin de Siglo | Droguería Taquechel | La Mariposa |
| La Isla de Cuba | Droguería "La Americana" | La Modernista |
| Los Precios Fijos | Farmacia Internacional | La Joven China. |
| La Filosofía | Dr. Ramos, 17 y E., Vedado | La Francesa |
| La Casa Wilson | Dr. Ramiro Gómez, Calzada 84 | La Rosa de Francia |
| La Nueva Isla | Dr. Eliseo Guzmán, Víbora | La Habanera |
| La Villa de París | Farmacia "Piñar" | El Jazmín de Asia |

Cuando usted haga su próxima visita a la tienda, solicite una muestra gratis de estos talcos.

CUPON PARA MUESTRA GRATIS

Sres. Rodolfo Quintas & Co., Trocadero, 7, Habana.
Sírvase enviarme una muestra gratis de su talco

... ... ... ... ... ... ... ... ... ... ... ... ... ...

Ponga aquí el nombre del talco que desee

Nombre ..... ... ... ... ... ... ... ... ... ... ... ..

Calle ... ... ... ... ... ... ... ... ... ... ... ... .....

Ciudad ... ... ... ... ... ... ... ... ... ... ... ... ..


## CINE WILSON

**Teléfono:—U-5863**

**Para hoy: "El Siervo de la Condesa", por Lon Chaney y Ricardo Cortez; "La Mujer de París", por Vilma Banky; "La Señora no quiere hijos", por María Corda; y "Todos de Diesta", por Los Niños Peligrosos.**

El cinema teatro más ventilado, cómo y elegante de la Habana, y el que mejores producciones cinematográficas estrena a diario, siempre a base de precios populares.

Para hoy, colosal matinée de 1 a 5 p.m. con las atracciones "Todos de Fiesta", por los Niños Peligrosos; El Siervo de la Condesa", por Lon Chaney y Ricardo Cortez; "La Señora no quiere Hijos", por María Corda, y "La para esta matinée regirán los precios Mujer de París", por Vilma Banky; de 20 centavos los niños y 30 centavos mayores.

En tanda elegante a las cinco y cuarto "Todos de Fiesta", por los Niños Peligrosos; y el estreno de la regia superproducción joya clásica de la Metro, en nueve actos, interpretada por Lon Chaney y Ricardo Cortez, titulada "El Siervo de la Condesa", para esta tanda regirán los precios de 20 centavos niños y 30 cts. mayores.

En la tanda de las ocho y media, reestreno de la magnífica producción Fox, en nueve actos, interpretada por María Corda, titulada "La Señora no quiere Hijos", para esta tanda regirán los precios de 20 centavos.

En tanda doble a las 9 y 45 p.m. La Mujer de París, joya en ocho actos, por Vilma Banky y Ricardo Cortez. Para esta tanda doble, regirán los precios de 20 centavos los niños y 40 centavos mayores.

Mañana, dos estrenos: "La Muchacha de Chicago", regia film joya en nueve actos, por Myrna Loy y Conrad Nagel; y "Corazones Helados", por Richard Dix y Lois Wilson.

690— A— 29

## Cine Vives, Vedado

La Traidora $5,000 de Recompensa, El Expreso Fantasma y El Taxi Misterioso.

Estupendo programa tiene combinado para hoy en todas sus tandas este elegante Cine de la calle B, y 27.

Para las tandas elegantes de 5 y cuarto y 9 y cuarto la extraordinaria película La Traidora por las afamadas estrellas Jetta Goudal, Victor Varconi y Joseph Schildkraut.

Grandiosa matinée a las dos de la tarde con las películas $5,000 de Recompensa, por Tom Mix, El Expreso Fantasma, por David Buther y Ethel Shannon, El Taxi Misterioso por Edith Robert y Robert Agnew y simpáticas comedias.

Mañana lunes: a incomparable actriz Greta Garbo en la bonita película La Máscara del Placer.

Martes 1 de mayo la simpática pareja Gilbert Roland y Mary Astor en la colosal película La Rosa de California.

Gran matinée a las dos de la tarde con las películas Muy bien Recomendado por All St. John. El Vencedor del Diablo por Bob Burns y El Cantante del Jazz por All Jolson. Esta última con canto adaptado tal como se hizo en su estreno.

Miércoles 2 La Dama sin Velo por Lily Dagever.

Jueves 3: El Siervo de la Condesa, por Lon Chaney y Ricardo Cortés.

Viernes 4 Da magna película La Caída de Troya.

Sábado 5 Del Abismo a la Cubre, por George O'Brien.

Domingo 6 Variedad por Emmil Jenning y Lya Putty.

693. A-27.

## CINE RIALTO

**GRAN SALON Y GRANDES PROGRAMAS**

Marcha a pasos rapidísimos la reforma de Rialto. Se lleva con tanta prontitud a fin de reabrirlo a mediados de mayo próximo, que se trabaja también allí por las noches. Cuanto se pensó hacer para ampliarlo y embellecerlo, que fué mucho, ha sido luego aumentado, en el curso de la reforma.

Una vez iniciadas las obras reformistas, surgieron nuevos detalles, se advirtieron mejores perfecciones, y, como el propósito es hacer un salón suntuoso sin reparar en el "cuánto va a costar", el plan primitivo se ha ensanchado, a las iniciativas originales se sumaron otras y el término del trabajo ha tenido ,forzosamente, que alargarse.

Pero no hay duda de que en la fecha dicha se inaugurará. Se dispondrá de todo el personal necesario y se laborará continuamente, sin descanso, hasta conseguirlo.

Quien viese ahora a Rialto podría suponer cómo va a quedar. Podría formarse una idea de la verdad que en notas anteriores hemos dicho acerca de la notabilidad que alcanzará como espectáculo de primera categoría.

Tan cambiado quedará el edificio, que podríamos decir: es uno nuevo. Y tan selectos van a ser sus programas, que también podríamos afirmar: será el principal de la Habana para el público.

En la reforma del céntrico cinema marchan parejos estos dos propósitos gran salón y grandes programas.

Propósitos que se cumplirán fielmente, sin titubeos, sin la menor falta...

692. A-29.

## TEATRO IMPERIO

**(Consulado 116. Teléfono A-5440)**

El programa que para hoy presenta este teatro es altamente atrayente en él figuran producciones de indiscutible valer tales como El Destino de la Carne por Emil Jennings, Orquídeas y Armiño por Colleen Moore, Detrás de las Rocas por Rodolfo Valentino y Los Tres aniquiles comedia ultra moderna que será exhibida también en la tanda de las cinco.

Los precios como siempre de los más económicos para la matinee, la entrada costará 30 centavos y las damas y los niños sólo pagarán 20 centavos, para la tanda costará la entrada 20 centavos y los que concurran a la matinée podrán proveerse del ticket especial para la matinee y la tanda por 40 centavos pagando por este ticket las damas y niños 30 centavos obteniendo con ello el disfrutar de la tanda solamente por 10 centavos. Para la función de la noche que es corrida y consta de cuatro películas el precio no ha sido alterado pues cuesta la entrada 40 centavos no así para las damas y niños que pagarán 30 centavos.

Mañana es el estreno de La Condesa Secuestrada por Billie Dove, El Manto de Pecado por Silvia Breemer y La Mujer que intió por Virginia Valle, Nita Naldi y Lewis Stone.

El martes La Mujer de PaPrís por Vilma Banky, Savitri grandiosa producción por Rina de Liguoro y El Vértigo de Sociedad por Olive Borden y Antonio Moreno.

846. A-29.

## CINE INGLATERRA

**Para hoy: "El Siervo de la Condesa", por Lon Chaney y Ricardo Cortez; "La Mujer de París", por Vilma Banky; "La Señora no quiere Hijos", por María Corda, y "Heredia Hereda", comedia Fox.**

El espectáculo más ventilado de la Habana, con refrigeración sistema Tiffon, y el que mejores producciones cinematográficas presenta a diario, siempre a base de precios populares.

Para hoy, estupenda matinée de 1 a 5 p.m. con las films "Heredia hereda", comedia Fox; "El Siervo de la Condesa", regia producción, joya clásica en nueve actos por Lon Chaney y Ricardo Cortez; "La Mujer de París", por Vilma Banky; y "La Señora no quiere hijos", magnífica atracción joya en nueve actos, por María Corda; para esta matinée regirán los precios de 20 centavos niños y 25 los mayores.

En tanda elegante a las 5 p.m. la comedia "Heredia hereda" y el estreno de la joya suprema en nueve actos, interpretada por Lon Chaney y Ricardo Cortez, titulada "El Siervo de la Condesa", para esta tanda regirán los precios de 20 centavos niños y 25 centavos mayores.

En la tanda de las ocho y media, reestreno de la regia film, especial en nueve actos, interpretada por María Corda, titulada "La señora no quiere hijos", para esta tanda regirán los precios de 20 centavos.

En tanda doble a las 9 y 45 p.m. reestreno de la regi a film, especal en ocho actos, por Vilma Banky, "La Mujer de París", y "El Siervo de la Condesa", regia joya clásica de la Metro, en nueve actos, interpretada por Lon Chaney y Ricardo Cortés; para esta tanda doble, regirán los precios de 20 centavos los niños y 30 centavos mayores.

Mañana: "Tenorios del Mar" y "El Abogado Defensor".

689— A— 29

## CINE RIVIERA

**HOY: GRAN MATINEE. LA DAMA INDOMITA, POR GLORIA SWANSON. SIXCO FRANCHA**

Para la matinée de la 1 p. m. de hoy hay anunciado el siguiente programa: Revista Fox Número Cinco; Un Par de Ases; En Alas de la Tempestad, por Reed Howes, Amor y Fuego, por Anita Stewart y Jack Perrin, y Alaska, por Art. John.

En las tandas elegantes se pondrá La Dama Indómita, por la genial Gloria Swanson.

En estas tandas hará su última presentación el divo Sixco Francha, insuperable imitador de los instrumentos más difíciles.

Hay que felicitar también, muy especialmente, al Mto. Carlos Moreno Valles, Director del reputado Conservatorio Schola Cantorum de Cuba, quien ha contribuido grandemente al éxito que viene obteniendo en todas sus representaciones en Cuba, del artista Francha.

Para el lunes va Puntillitas, por la encantadora Dorothy Gish y John Manners.

El martes La Felicidad Ajena, de la Paramount, por Lois Wilson y Warner Baxter.

El miércoles vuelve El Chico de los Zapatos de Charol.

El miércoles 9 es la grandiosa y única función, en la que se presentará con toda propiedad El Dinamismo de Carlos Miguel, la revista de gran risa, dóde trabajan más de 30 artistas.

Esa noche habrá también una linda película y un Fin de Fiesta por los aplaudidos artistas Ortiz y Richard.

694. A-29.

## CINE LIRA

**"EL AS DEL CIRCO", "LA VIUDA UNIVERSITARIA" Y "LA ESCLAVA DE PLATA"**

Tres grandes estrenos para hoy Domingo. Regio programa para la matinée, que empieza a la una con una Revista. Estreno de la más interesante producción "El As del Circo" por Tom Mix; estreno de la regia película "La Esclava de Plata", por Irene Rich; estreno suntuoso "La Viuda Universitaria por Dolores Costello y William Collier jr. Precio para toda la matinée: mayores 30 centavos, Niños 20 centavos.

Por la noche, función corrida con el mismo programa de la matinée, con orquesta. Precio para toda la función de noche: Caballeros 40 cts. Damas 30 cts. y Niños 20 cts.

Para mañana Lunes: dos grandes estrenos: "La Muchacha de Chicago" y "Las Travesuras de Cupido", por Billie Dove y Lloyd Hughes.

Para el Martes, como día de fiesta, tenemos preparado un bonito programa: estrenos de grandes joyas cinematográficas: "El Taxi Misterioso", "El Expreso Fantasma" y "Oro y Arena".

904— A— 29

## CINE TRIANON

Hoy domingo se exhibe en el teatro Trianón en las tandas elegantes de 5 y cuarto y 9 y media la lujosísima producción de Los Artistas Unidos titulada El Jardín del Edén interpretada por la gran actriz Cornine Griffith.

En la matinée de la 1 y media se exhiben las siguientes películas La comedia titulada Un Baile de Sociedad, El Perro Dinamita en La Llamada del Corazón, All Wilson en El Fantasma Volante, episodios de la segunda edición de Los Estudiantiles, Poniéndole los Pantalones a Felipe, y Dolores Costello en La Ciudad Maldita.

A las 3 y cuarto El Fantasma Volante por All Wilson y episodio de Los Estudiantiles.

Mañana lunes vuelve a exhibirse la producción de los Artistas Unidos interpretada por Corinne Griffith titulada El Jardín del Edén.

El próximo martes día de moda y día del obrero se exhibe en las tandas elegantes de 5 y cuarto y 9 y media la interesante producción titulada Cuando yo era Señorita interpretada por May McAvoy, Myrna Loy y Conrad Nagel.

El martes grandiosa matinee a la 1 y media con un selecto programa.

691. A-29.

M.E.C.D. 2016

# ESPECTACULOS

## TEATROS

NACIONAL. Tarde y noche: una revista; Vaya una juerga; Fuego de puntería; Gallo con espolones; Vida de circo.

PRINCIPAL DE LA COMEDIA. Matinee y nocturna: El segundo marido.

MARTI. 2 y 30 y 9: El Rey que rabió.

ACTUALIDADES. 1 y 30: una revista. cintas cómicas; Como un ciclón; Los Reyes del Aire. 8: Como un ciclón; Bocetos de Color. 10: Escopeta; Los Reyes del Aire.

ALHAMBRA. 2 y 30: Arreglando el Mundo; El prisionero del amor.—8: Ay, tú! 9 y 15: El prisionero del amor. 10 y 30: Arreglando el mundo.

## CINEMATOGRAFOS

CAMPOAMOR. De 1 a 5: una revista de sucesos mundiales; cintas cómicas; Amor rojo. Tandas elegantes: El jardín del edén; variedades por Arcady Botler y Lina Org.

TRIANON. Tandas elegantes: El jardín del edén. 1 y 30: Un baile de sociedad: La llamada del corazón; El fantasma volante, episodios de los Estudiantiles. Poniéndole los pantalones a Felipe; La ciudad maldita. 8 y 15: El fantasma volante; episodios de Estudiantiles.

ENCANTO. 1 y 30: La Nochebuena de Snokuns; Las delicias del matrimonio; Fiebre del Circo; El escudo de honor; Pantalones largos; números por Rita Montaner. 5 y 15 y 9 y 30: Cuando yo era señorita. 8 y 15: Pantalones largos.

RIVIERA. 1: tres comedias; Amor y fuego; En alas de la tempestad; Alaska. Tandas elegantes: La dama indómita. 8 y 5: Alaska.

RIVOLI. 2: una revista; El disloque social; El galán irresistible; Fiebre de primavera. 5 y 15: Medias de seda. 8 y 30: Fiebre de primavera; Medias de seda.

OLIMPIC. 1 y 30: cintas cómicas. La dama de las camelias. 5 y 15 y 9 y 30: El siervo de la Condesa. 8 y 30 La dama de las camelias.

NEPTUNO. 1 y 30: Las travesuras de Cupido; La dama del armiño; Un beso en el taxi; Los roba chicos; Como perros y gatos. Tandas elegantes: La Reina de los Mares. 8 y 30: La dama del armiño.

IMPERIO. Tarde y noche: Orquídeas y armiño; Detrás de las rosas; El destino de la carne; Los tres maniquíes.

LARA. Tarde y noche: cintas cómicas; Ivan el Terrible; El botín de paz; una revista; Hombres de bronce.

CUBA. Matinee y nocturna: una revista; Fantasma a las doce; Tenorios de mar; La viuda universitaria; Ivan el Terrible.

GALIANO. Tarde y noche: En cama ajena; A divorciarse tocan; Por aquí se sale; Venganza de amor; una revista.

NORMA. Tarde y noche: Variedad, El cobarde arrepentido; una revista; Valiente primo.

VIVES. Tandas elegantes: una revista; La Traidora. Matinee: Cinco mil pesos de recompensa; El expreso fantasma; El taxi misterioso; comedias.

VERDUN. Tarde y noche: una comedia; una revista; La dama sin velo; Travesuras de Cupido. La dama indómita.

WILSON. Tarde y noche: Todos de fiesta; El siervo de la Condesa; La señora no quiere hijos; La Mujer de París.

INGLATERRA. Tarde y noche: El siervo de la Condesa; Heredia hereda; La Mujer de París; La señora no quiere hijos.

GRIS. Matinee: Especialista en señoras; El expreso fantasma; Lo que atrae a las rubias; En la tierra del moro. Tandas elegantes: Del abismo a la cumbre. 8 y 15: En la tierra del moro.

LARA. Tarde y noche: Gajes del oficio; El botín de paz; Hombres de bronce; Ivan el Terrible.

UNIVERSAL. Tarde y noche: Escuela para coristas; Desafiando la muerte. una revista; episodio 6 de La Bestia del Oro; El cuarto mandamiento.

LIRA. Tarde y noche: una revista; una comedia; El as del circo; La Esclava de Plata; La viuda universitaria.

APOLO. 1 y 30: cintas cómicas; El amor vela; La Bailarina Diabólica. 8 y 15: El amor vela; Estudiantiles; La bailarina diabólica; Amor o Ana Karenina.

## CINE LARA

A la una empieza la matinée en el Cine "Lara" con el siguiente programa:

La divertida cinta cómica titulada "Cajes del Oficio".

La interesante cinta interpretada por Lya de Putti, titulada "El Botín de Paz".

La cinta especial interpretada por Monte Blue y Betty Bronson, titulada "Hombres de Bronce".

La producción extraordinaria, especial, que lleva por título "Ivan El Terrible.

Por la noche, la función a las siete proyectándose el mismo programa de la matinée.

Mañana: "El Escuda de Honor" y "Los Hombres antes de Casarse"

Martes: "El Amor Vela", "El Abogado Defensor" y "La Reina de los Mares".

700— A— 29

## CINE GRIS

Hoy Domingo, gran matinée a las dos, con la cómica "Especialista en Señoras", la interesante cinta en seis actos "El Expreso Fantasma", la cómicaa "Lo que atrae a las Rubias" y la joya en ocho actos "En la tierra del Moro" por Patsy Ruth Millre y Richard Barthelmess.

En las tandas elegantes de cinco y cuarto y nueve y cuarto, tras de una cómica en dos partes, irá la monumental obra, superproducción de la Fox, (copi anueva) "Del Abismo a la Cumbre", cuya sinopsis es una gran enseñanza para los padres. En ella toman parte varias estrellas de la cinematografía, destacándose en todo su valer el conocido George O'Brien y la blonda y linda artista Dorothy Mackaill, a quien pagaron diez mil pesos semanales para que tomara parte en esta película, que está llena de bellezas y emociones.

Alas ocho y cuarto "En la Tierra del Moro".

Mañana Lunes: "La Dama en Armiño", por Corinne Griffith.

635— A —29


Insistimos en recomendar a las amas de casa, las grandes ventajas que reporta el hacer por meses su FACTURA en el GRAN ALMACEN IMPORTADOR DE VIVERES FINOS, VINOS, LICORES Y CHAMPAGNES

LA VIÑA REINA No. 21 Tels. A-1821 - A-2072

Devolveremos inmediatamente cualquier pedido que no esté a su entera satisfacción. Solicite, gratis, nuestro Catálogo

3347 2d-29

HOY CAMPOAMOR HOY

LA MEJOR MATINEE DE LA HABANA DE 1 A 5

ACTUALIDADES MUNDIALES PATHE

la comedia

LOS DOS TENORIOS

la comedia UNIVERSAL

AMOR y MALAS BOMBAS

La cinta del Oeste

BUDDY ROSEVELT

LOS PUÑOS DE GUILLERMO

la produccion de gran acción

por FRANK MERILL

DIPLOMACIA A PUÑETAZOS

NUMEROS DE VARIEDADES

por

ARCADY BOYTLER

Y SU COMPAÑIA

El estreno por

JOHN LOWELL Y

EVANGELINE RUSSELL

AMOR ROJO

MENORES 20 ¢

5 y 9½ TANDAS ELEGANTES 5 y 9½

Ultimas funciones del notable conjunto de

ARCADY BOYTLER y LINA ORG

AMERICA ADVERTISING A-9638

ADAN, EVA Y EL EDEN

Pero no el Eden que Vd se figura! Sino el Jardin del Eden en Monte Carlo

Vea esta romantica comedia de Eva moderna y su Adan del siglo XX

Corinne Griffith

EL JARDIN DEL EDEN

Presentada por

ARTISTAS UNIDOS

con

Lowell Sherman

Louise Dresser

and Charles Ray

MAÑANA DEBUT DE MARIA TUBAU

YA ESTAN A LA VENTA LAS LOCALIDADES

SEPARE LA SUYA

CAMPOAMOR

MAÑANA

DEBUT

MARIA TUBAU

Y

ESTRENO EN CUBA

de la producción WARNER

AMERICA ADVERTISING A-9638

EL VUELO SIN PARADA

con

MONTE BLUE

y EDNA MURPHY

TANDAS ELEGANTES

5 y 9½


## CINE UNIVERSAL

Egido entre Sol y Muralla

Función corrida de 1 a 6 y de 6 y cuarto a 11 de la noche.

Grandioso programa en Matinée y Noche: estreno de la comedia en dos actos, titulada "Escuela Para Coristas"; estreno de la regia película del Oeste, en seis actos, por Jack Perrin "Desafiando la Muerte"; estreno de una interesante Revista; estreno del episodio 6 de la grandiosa Serie en diez episodios "La Bestia del Oro", (título del episodio "Una Confidencia Secreta"); estreno de la super joya de la Universal en nueve actos, por Mary Carr y Belle Bennett, titulada "El Cuarto Mandamiento".

Precios para la Matinée: Caballeros 20 cts. Damas y niños menores de ocho años, 10 centavos.

Precios de 6 y cuarto a 11: 20 cts.

794— A— 29

En mi cordial saludo va envuelta una ardiente súplica: "Si padece de los nervios", no venga a verme en

EL CIRCO

Mi más grandiosa creación cómica, que se estrenará en el

Teatro Encanto

Semana del 7 al 13 de Mayo

3346 3d-28


## TEATRO ENCANTO

**La espléndida matinée de hoy.—En ella actuará Rita Montaner.—En los turnos elegantes Cuando yo era Señorita.—Mañana se estrenará La Pilluela de Venecia, creación de Constance Talmadge. La próxima matinée del martes**

La empresa del teatro Encanto sigue en sus propósitos de presentar programas extraordinarios en las matinées, haciendo por esa razón imponente la afluencia del público.

Hoy sucederá lo mismo, porque se exhibirán películas tan notables, como La noche buena de Snookuns, que es una magnífica comedia El escudo del honor, por Dorothy Gulliver y Nell Hamilton, Las Delicias del Matrimonio por Harold Lloyd, Fiebre de Circo por Los Niños Peligrosos y Pantalones Largos por Harry Langdon.

Además actuará Rita Montaner, deliciosa cantante cubana, que con tanto acierto interpreta la música criolla.

En los turnos elegantes de cinco y cuarto y nueve y treinta, pasará por la pantalla Cuando yo era Señorita, cuya trama se basa en las disidencias que surgen en un matrimonio joven, debido a la poca formalidad del esposo, también actuará Rita oMntaner.

May Mac Avoy, Conrad Nagel, Andre Beranger y M. Loy interpretan los papeles principales de esta película.

A las ocho y quince Pantalones Largos por Harry Langdon.

El precio de la matinee, será cuarenta centavos los menores y cincuenta los mayores.

Mañana se estrenará una película del selecto repertorio de la First National.

En ella reaparece Constance Talmadge, y secunda eficazmente su labor plena de gracia y desenvoltura, el apuesto y conocido artista Antonio Moreno.

Se intitula la producción La Pilluela de Venecia.

Pasado mañana, función extraordinaria, por ser día festivo.

Se celebrará una matinee especial, con un excepcional programa.

Integran este programa, las películas Los Roba Chicos, comedia por Los Niños Peligrosos, La Traidora por Jetta Goudal y Victor Varconi, La muchacha de Chicago por Myrna Loy, y Conrad Nagel, y Londres por Dorothy Gish.

Colaborará Rita Montaner.

Los precios serán cuarenta centavos los menores y cincuenta los mayores.

El Circo s estrenará por fin el día siete de mayo.

Es imposible dar idea exacta del entusiasmo enorme que existe entre los aficionados.

Las llamadas por teléfono se repiten constantemente como si los deseos del público fueran que se adelantara la fecha del estreno, lo que es materialmente imposible.

901. A-29.

## Las de Méndez se estrenará en Campoamor

Anuncian Santos y Artigas el próximo estreno, en Campoamor de la admirable prdoucción española Las de Méndez en la cual Carmen Viance, rinde la mejor labor que se ha realizado en películas hispanas.

El asunto se desarrolla en Madrid, en la cumbre del Guadarama, paseo de coches famosísimo de la Castellana; en los stadiums de tennis y de foot ball madrileños, etc. es una película de fino corte, de acción social en cuya nueva modalidad se orienta la cinematografía española.

**EL ARGUMENTO**

Respondiendo a solicitudes numerosas, comenzamos a publicar el argumento de Las de Méndez, la película que ha de causar honda emoción, que ha de satisfacer a cuantos la vean. He aquí el comienzo del interesante argumento que finalizaremos mañana:

Un sanatorio en el Guadarrama; una fábrica en la cercanía de Madrid. Obras ambas de Don Luis de Gerona, un bienhechor del pobre, espíritu caritativo y joven atormnetado por terrible dolencia. Juan, obrero, único sostén de su anciana madre, arrollado un día por un "auto", debió su salvación a la bondad de Don Luis y más tarde abundante trabajo en la fábrica.

905. A-27.

## Hoy, en Actualidades, Matinée y Atracciones

Comenzándose a la una como de costumbre se llevará a fecto una espléndida matinée hoy en el coliseo de la calle de Monserrate.

Primeramente se exhibirán cintas de asuntos mundiales, comedias tituladas Escopeta y la película Como un ciclón, por Reed Howers.

Después la compañía de revistas y variedades llevará a escena la revista de J. T. Miranda titulada Los Reyes del Aire que tantas escenas llenas de comicidad tiene.

Los Reyes del Aire es una revista que ha gustado muchísimo, por su música y por sus lindos bailables.

Por la noche a las 8 se exhibirá la película por Red Howers titulada Como un Ciclón, después se presentará la linda revista-opereta de Gustavo Sánchez Galarraga, con música de los maestros Carlos Fernández Vila y Betancourt titulada Bocetos de Colores, en donde tantísimo se lucen la pareja Carmita Ortiz y Julio Richard así como Maruja Martínez Griffell en el canto al glorioso Dos de Mayo.

Y por último en la tanda de las 10 se repondrá la revista de éxito titulada Los Reyes del Aire.

El martes como día dedicado al obrero se presentará por la compañía que actúa bajo la dirección de Teófilo Hernández el gran drama de Don Joaquín Dicenta, titulado Juan José. Para el jueves 3 se llevará a efecto una función extraordinaria en beneficio de la Meyer del tango Julia Alonso con un programa espléndido, que será un verdadero susccess, pues tomarán parte artistas de los principales teatros de la Habana. Para el 11 es el día señalado para el estreno de la fastuosa y espectacular revista cumbre, El Fantasma del Cabaret cuya revista será un derroche de lujo, de música y de decorado el cual está pintando el reputado escenógrafo Nono V. Noriega. El Fantasma del Cabaret se presenta como homenaje de simpatía y afecto por parte de artistas, orquesta y empleados hacia su empresario el señor Orozco, quien dado las simpatías será un éxito.

695. A-29.

## La Reina de los Mares, hoy, en Neptuno

Un grandioso programa ha combinado la empresa de Neptuno para la matinee infantil de hoy, de 1 y media a 5 p. m. en el que figuran las producciones Un Beso en el Taxi por Babe Daniels, Las Travesuras de Cupido por Billie Dove y Lloyd Hughes La Dama del Armiño por Corinne Griffith y las comedias Como perros y Gatos y Los Roba Chicos por Los Niños Peligrosos.

En las tandas elegantes de 5 y cuarto y 9 y media se estrena La Reina de los Mares l amaravillosa producción Paramount, interpretada por Esther Ralston y Charles Farrell, y la comedia Los Roba Chicos por Los Niños Peligrosos.

En la tanda inicial a las 8 y media, se répite La Dama del Armiño, por Corinne Griffith y Francis Bushman.

Mañana lunes La caída de Troya.

El martes, matinee infantil extraordinaria de 1 y media a 5.

Jueves y viernes El Jardín del Edén por Corinne Griffith.

El sábado El Chico de los Zapatos de Charol.

686. A-29.


HOY · TEATRO FAUSTO · HOY

COLOSAL MATINEE DE 1 A 5

PARAMOUNT NEWS

Noticias de todo el Mundo

EL FACHENDOSO

por

LOIS WILSON y FORD STERLING

EL CHICO DE CHAROL

por RICHARD BARTHELMESS y

EL TORBELLINO DE LA JUVENTUD

por LOIS MORAN y ALICE MILLS

NIÑOS 30 ¢ MAYORES 40 ¢

ESTRENO 5¼-8¼-9¾

FIRST NATIONAL PICTURES

presenta

AMERICA ADVERTISING A-9638

El Chico de Charol

por

Richard BARTHELMESS

VICTROLAS ORTOFONICAS

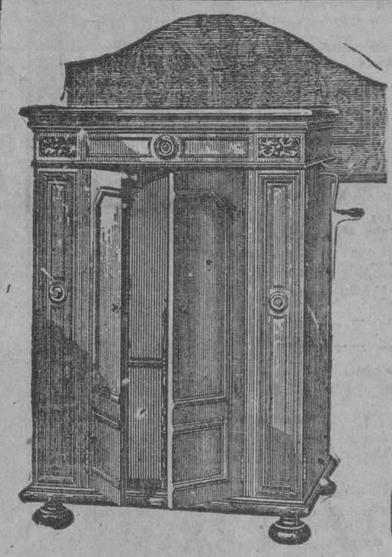

AL CONTADO Y A PLAZOS SIN FIADOR

Desde $100 en adelante

CONDICIONES DE PAGO INMEJORABLES

NO COMPRE SIN VERNOS

Damos Cheks de la Beneficiaria Comercial

B. BARRIE, O'Reilly 57

Casi esquina a Aguacate

TELEFONO A-3262 HABANA

2963 alt 3d-15

HOY HOY

TEATRO DEL PRADO

HOY HOY

GRANDIOSO ESTRENO

UNIVERSAL PICTURES CORP. Presenta

GRANDIOSO ESTRENO

LA CABAÑA DEL TIO TOM

UNCLE TOM'S CABIN

La maravillosa versión de la novela inmortal de HARRIET BEECHER STOWE

Una producción en la que se invirtieron DOS MILLONES DE PESOS

UN VERDADERO MILAGRO CINEMATOGRAFICO

Todos los amantes de los dramas poderosos e inspirados en la vida real deben ver esta cinta presentada tal como su autor la concibió exponiendose fielmente los caracteres de Topsy y Eva, el Tio Tom, Jorge y Elisa Harris, la tia Ofelia, el cinico St. Clare, el infeliz Cassie y el odiado Legree, que viven gracias a la pantalla y que hacen pasar al espectador las mas encontradas emociones.

DOS AÑOS DE LABOR

FORMIDABLE CONJUNTO DE ESTRELLAS

¡ES LA PELICULA QUE NO SE BORRARÁ JAMAS DE SU MEMORIA!

M.E.C.D. 2016

# SÁBANAS LIRA (72 X 90)

DE PURO WARANDOL BELGA
CUESTAN MENOS Y DURAN MAS
VENTAS AL POR MAYOR

**Cuervo y Cañal**

IMPORTADORES DE TEJIDOS Y FABRICANTES DE CONFECCIONES
MONTE 38.—HABANA



## ¡La Más Linda y Primorosa Creación!

Un modelo diseado expresamente para satisfacer a las elegantes

GLACE BEIGE CLARO
con tejido oscuro.
GLACE BEIGE OSCURO
con tejido claro.
GLACE BLANCO
con tejido azul, rojo o negro.
Tacones alto y mediano

$13.00

Peletería O-K Aguila 121, Teléfono A-3677



## Dr. MARIO DEHOGUES

ESPECIALISTA EN ENFERMEDADES DEL
CORAZON
TRATAMIENTO EFICAZ DE LA **ANGINA DE PECHO**
Consultas diarias de 3 a 5 en Campanario 11. bajos
TELEFONO A-6198. DOMICILIO I-2534

3095 5d-17



## "TRUVY", el Rey de los Polvos para el cuerpo

Los polvos boratados Truvy envuelven el cuerpo en un delicioso bienestar, lo seca después del baño, lo perfuma y en combinación con la fragancia y propiedades de las sales lo deja suavemente terso y nacarado, impresión acariciante sólo comparable con la ternura de un beso....

**Almacenes que tienen este famoso artículo en existencia**

Escolante Castillo y Cía. Muralla 71. "La Colonial".
Menéndez, Rodríguez y Cía. Muralla 115. "La Tijera".
Hermanos Ferreiro y Cía. Muralla número 98.
Celis, Tamargo y Cía. Muralla 91.
Mangas y Cía. Muralla 92. "El Globo".
Suárez y Crego. S. en C. Muralla 103. "El Tanque".
S. Carballo. Muralla 101.
Díaz, García y Cía. Cuba 102. "La Charanga".
Andrés Fu. Aguila 134.
Droguería Johnson. Obispo.
Droguería Taquechel. Obispo 27.
Droguería Sarrá. Compostela.
Juan Martens. Lamparilla 58. "La Lucha".
Yau Cheong. Galiano 84. "La Mariposa".
Julio Chang Ping. San Rafael 15. "El Asia".
Chang Sien Buy y Cía. San Rafael 9. "Las Filipinas".
Poo Lung y Cía. Monte 117. "La Francesa".
Solís, Entrialgo y Cía. San Rafael. "El Encanto".
Pagés y Rodríguez. Acosta 90.
Angel Miranda Valcárcel. S. en C. Villegas 82. "Los Tiroleses".

CUPON PARA MUESTRA GRATIS.
SR. ABELARDO COURET
APARTADO 1954.—HABANA

Sírvase enviarme una muestra gratis de su polvo TRUVY.

NOMBRE.......................
.............................
CALLE........................
.............................
..................NUM.........
CIUDAD.......................
.............................

3272 1 d. 29.

## "—NO SEÑOR—! Absolutamente Rehuso Substitutos o Imitaciones! MENTHOLATUM Legítimo, o Nada-!"

No hay camino más seguro ni más rápido para que un Farmacéutico pierda su clientela, que el de substituir, o vender a sabiendas imitaciones. Desgraciadamente en todas partes del mundo existen personas que se dedican a imitar productos bien conocidos del público. Saben que la vida de sus productos será corta, pués son inservibles, preparados con ingredientes de calidad inferior.

El Farmacéutico que a sabiendas e intencionalmente ofrece a sus clientes tales substitutos en lugar del producto genuino, con el solo fin de aumentar sus ganancias, no es merecedor de la confianza depositada en él por el público.

El MENTHOLATUM es un producto de méritos indiscutibles, indispensable en el hogar para erupciones, dolor de cabeza, inflamaciones, quemaduras, sabañones heridas, etc., y debe tenerse siempre a la mano.

El MENTHOLATUM jamás se vende a granel, sino en sus envases originales, ya sea en tarros o tubos de una onza, o en latitas de media onza. Insista Ud. en el genuino y rehuse cualquier imitación o substituto similar en nombre y empaque. Es la única seguridad que Ud. tiene de que obtendrá con su uso el beneficio que tiene derecho a esperar. Ningún producto con nombre parecido es el genuino, el nombre del original y verdadero se deletrea

# MENTHOLATUM


# HABANERAS

Viene de la página NUEVE

## BODA ELEGANTE

### EN LA PARROQUIA DE MONSERRATE

Elena Calduch y el doctor José J. Boué.

Novia ideal.
De inspiradora belleza.
Admiración de todos cuantos se reunían anoche en la Parroquia de Monserrate.
Elena Calduch y Fabre.
Tan linda.
Allí, en la vieja e histórica iglesia de la Calzada de Galiano, quedó consagrada solemnemente su unión con el joven doctor José J. Boué Sánchez.
Abogado de la última promoción universitaria que parece llamado a sobresalir por su inteligencia y por su amor a la carrera en el ejercicio profesional.
Muy elegante Elena.
Con una **toilette** preciosa.
El traje, de crepé mongol, fué traído, como todo su rico **trousseau**, de una famosa casa de París.
El velo, de legítimo encaje de Inglaterra, prendido admirablemente.
Peinada por Madame Gil.
Maravillosa!
Y coronando su figura, esbelta y fina, una reluciente tiara de azahares.
Complemento de su elegancia era el ramo que recibió como ofrenda de admiración, de afecto y de simpatía por parte del cronista que suscribe.
Obra exquisita del jardín **El Clavel** con las nuevas y fragantes gardenias de la estación entre **callas**, blancas y sedosas **callas**, desprendiéndose del conjunto cintas de raso e hilos de plata a manera de refulgente lluvia.
Ofició en la ceremonia, siempre breve y siempre imponente, Monseñor Alberto Méndez.
Padrino de los novios fué el amantísimo tío de la encantadora Elena, mi amigo tan bueno y tan querido el señor Federico Fabre, Pagador Central de Obras Públicas.
Y fué la madrina, la señora madre del novio, María Sánchez, distinguida esposa del señor Guillermo Boué, importante hacendado de Pinar del Río.
Testigos.
Por la señorita Calduch.
El doctor Oscar Jaime, catedrático de la Universidad, los señores Ramón G. Osuna y Canuto Martín y el doctor Pablo Mimó, ilustrado director del Colegio San Francisco de Paula.
A su vez dieron fe del acto como testigos por parte del novio el doctor Ricardo Dolz, Senador de la República, el ingeniero Félix Cabarrocas, el señor Eusebio Canosa y el doctor Manuel Martínez Bandujo.
Del templo se trasladó gran parte de la concurrencia a la casa de la distinguida familia de Fabre, en la calle de Consulado, número 126.
Espléndidamente fueron obsequiados todos con un buffet servido por la repostería del **Unión Club** y por la renombrada Dulcería de Suárez.
Mis votos para Elena lo mismo que para su venturoso elegido son todos por su felicidad.
Una felicidad grande,
Como el amor que los ha unido.

### EN LA PARROQUIA DEL VEDADO

Otra boda más.
Celebrada anoche.
Es la de Ophelia Q. Villamil, encantadora señorita, y el joven Manuel Federico Mato.
La Parroquia del Vedado, donde tuvo lugar la ceremonia, lucía un bello adorno floral.
Obra de la Casa Trías.
Admirable como siempre.
Dejo para mañana la reseña de tan interesante boda a fin de dedicarle la atención debida.
Mis votos entretanto.
Por la dicha de los novios.

### EL BANCO DEL COMERCIO

Un banco.
En lo que fué un templo.
Esto es, el Banco del Comercio, instalado en la antigua Iglesia de San Felipe.
Construcción del año 1763.
En Aguiar y Obrapía.
Espléndidas, del mejor gusto, las obras realizadas por la poderosa institución bancaria a cuyo frente figura el señor Bernardo Solís.
Admirable todo, en sus detalles menores, sobresaliendo el mobiliario, el cual hace honor a **La Moda** por su novedad, su lujo y su elegancia.
En la mañana de ayer, a las once, se efectuó la inauguración del local.
Acto que realzó con su presencia el Honorable Presidente de la República.
El doctor Antonio Artaro Bustamante a nombre del Banco del Comercio, y como **souvenir** de su visita hizo entrega de un reloj al general Gerardo Machado.
Reloj contenido en una moneda cubana de veinte pesos.
Lo conservará el Presidente Machado junto con otro obsequio igual que recibió, en cierta ocasión, del señor Juan Pedro Baró.
Un reloj también.
En una moneda americana.

### LA MATINEE DEL ENCANTO

En su apogeo.
El teatro Encanto.
Llenos tras llenos, como el de anoche, se han sucedido durante la semana.
Otro más se espera hoy.
En la matinée.
Combinado está el programa con obras de señalado interés y poderoso atractivo.
Entre ellas, **El escudo del honor, Fiebre de Circo** y **Las delicias del matrimonio**, esta última por el celebérrimo Harold Lloyd, que acaba de pasar por la Habana.
Otra gran matinée se anuncia por la empresa del teatro Encanto.
Es para el martes.
Día festivo.

### VISITAS DE PESAME

Me apresuro a decirlo.
Por expreso encargo.
La señora Beba Moya de Díaz, familiar del pobre Varona Suárez, solamente recibirá visitas de pésame durante la semana inmediata.
Siempre en su casa de la calle M. entre 19 y 21 en el Vedado.
Sépanlo sus amistades.

### MANOLO PERALTA

Con dolor.
Y también con sorpresa.
Fué así como llegó a todos ayer la noticia de la muerte del licenciado Manuel Peralta y Melgares.
Caballero excelente, de abolengo aristocrático, en quien tuve siempre un amigo benévolo, atento y afectuoso.
Sensible su pérdida.
Que yo tanto deploro.
A su desolada viuda María Luisa Herrera lo mismo que a la hija de su adoración, la pobre Teresilla Peralta, llegarán estas líneas con un testimonio.
Es el de mi condolencia.
Sentidísima.

Enrique FONTANILLS


## Peletería BENEJAM

SAN RAFAEL E INDUSTRIA
CALZADO DE CALIDAD A PRECIOS MUY REDUCIDOS.
PARA SRAS., CABALLEROS Y NIÑOS.



## CLARIDAD SORPRENDENTE

Caracteriza al aparato "Víctor", en cualquiera de sus modelos; sus "discos ortofónicos" son el mejor complemento para satisfacer nuestros gustos.

Tenemos lo que a usted le gusta. ¡Surtido completo para seleccionar!

Viuda de Carreras & Co.

PRADO NUM. 115. TELEFONO A-3462
FRENTE AL CAPITOLIO
HABANA



SOLÍS. ENTRIALGO Y CÍA.
Telfs. A-7221 A-7293
C Privado. 15 líneas

El Encanto Habana Cuba

GALIANO
Toda la cuadra
SAN RAFAEL
y
SAN MIGUEL

# Productos de la Academia Científica de Belleza

La Academia Científica de Belleza posee el maravilloso secreto de un procedimiento especial y único para mejorar, corregir y regenerar la epidermis, y tonificar la tensión muscular del rostro femenino.

Este tratamiento, basado en resultados esencialmente prácticos, tiene por objeto hacer que los músculos de la cara recobren su flexibilidad primitiva y la tez su natural frescura, borrando todas las impurezas del rostro más fatigado, y devolviéndole así su expresión de juventud y belleza.

El primer deber de la mujer es el de ser bella. Pero, ¿de qué sirve la belleza de las facciones, si no se halla realzada por una tez pura, suave y brillante como la seda?

¿Qué valdrá la nobleza de línea si el cutis es defectuoso?

Por este motivo y con el fin de facilitar a la mujer la realización de sus sueños, la Academia Científica de Belleza después de muchas y laboriosas investigaciones, ha llegado a producir una serie de productos irreprochables y absolutamente inofensivos.

Una vez bien aplicado, nuestro tratamiento hará desaparecer todos los defectos de la epidermis, sin que haya de recurrirse al empleo de afeites, que, a lo sumo, sirven solo para disimular momentáneamente las imperfecciones, haciéndolas después más visibles aún.

Para preparar nuestros productos contamos con el concurso de un personal idóneo y distinguido, que tras prolongados estudios se han hecho verdaderos expertos en la materia.

El uso prudente de los productos de la Academia Científica de Belleza, aumenta la belleza del rostro, limpia los poros y activa la circulación de la sangre, dándale, en en una palabra, el máximun de esplendor y juventud.

Mediante los consejos que a continuación exponemos cualquier persona puede, con la mayor facilidad, someterse a nuestro tratamiento de belleza.

Para mayor claridad, hemos dividido estos productos en tres grupos.

### TRATAMIENTO PARA CUTIS NEUTROS

Por la noche: con un pompón de algodón empapado de Leche Crema Imenia No. 5 hágase una limpieza en el rostro. Terminada ésta aplíquese una ligera capa de Crema Masaje No. 1 y déjese toda la noche.
Por la mañana: lávese con el jabón Imenia No. 77 y agua tibia hervida. Para las epidermis delicadas empléese la Crema Yema de Huevos No. 9 en vez del jabón. Lociónese con la deliciosa Agua de Belleza Lytial No. 22 y sin dejarla secar hágase una aplicación de Crema Lactonia al jugo de lechuga y empólvese con los polvos de arroz Imenia No. 37.

**Precio del tratamiento: $9.00**

### TRATAMIENTO PARA CUTIS SECOS

Por la noche: limpieza del rostro con el Aceite Florido. Después enjúguese con un algodón hidrófilo empapado de agua tibia que haya sido hervida. Aplíquese la Leche Crema Imenia. Déjese secar y extiéndase una ligera capa de Gelatina de Concombres en el rostro.

Por la mañana: Hágase un ligero masaje circular sobre la frente, alrededor de los ojos y de la boca con el Aceite Florido. Enjúguese con agua tibia hervida y aplíquese la Crema Yema de Huevos por espacio de tres o cinco minutos. Hágase desaparecer esta crema con un algodón hidrófilo empapado en agua tibia hervida adicionada de Leche Crema Imenia, con la cual se harán varias compresas. Después refrésquese el cutis con un algodón empapado de Agua Belleza Lytial. Seguidamente aplíquese la Crema de Belleza Lytial y los polvos del mismo nombre.

**Precio del tratamiento: $11.00**

### TRATAMIENTO PARA CUTIS GRASIENTOS

Por la noche antes de acostarse, hágase una limpieza con un pompón de algodón hidrófilo empapado en Tónico Astringente Imenia No. 4. Después dése masajes circulares con la crema de masage Novelia No. 1. Enjúguese ésta con un algodón empapado de agua tibia. Déjese secar bien el cutis y aplíquese un poco de crema Imenia de Huevo No. 9.

Por la mañana límpiese el cutis con la Leche Crema Imenia No. 4. Cuando la epidermis esté bien seca extiéndase la crema Princesa y sobre las mejillas un poco de arrebol maravilloso. Después empólvese con los deliciosos polvos de arroz Princesa de los Polvos No. 39.

**Precio de este tratamiento: $12.00**

### AVISO

Para facilitar a nuestra clientela del Interior la adquisición de los maravillosos productos de higiene y de belleza de la Academia Científica de París, damos a continuación una lista de las casas que los venden con el carácter de Agentes exclusivos en la localidad:

Camagüey.—EL ENCANTO. Sr. Emilio Justo.
Camajuaní.—EL PARAISO. Sres. Amor y Hno.
Ciego de Avila.—LA ELEGANTE. Sres. Miguélez y Uría.
Cienfuegos.—LA FRANCIA MODERNA. Señores Alvarez y Arvesú.
Guantánamo.—EL SIGLO. Sottorrío y Ca.
Manzanillo.—LA FILOSOFIA. Sres. Gómez y Sottorrío.
Nuevitas.—EL ECO. Sres. Pérez, González y Ca.
Pinar del Río.—LA SIRENA. Sr. J. Suárez.
Ranchuelo.—LA GLORIETA. Sr. Bernardino García.
Sancti-Spíritus.—LA FRANCIA. Sr. Gaspar Rivacoba.
Victoria de las Tunas.—LA NUEVA FRANCIA. Sres. Rodríguez y González.

**Vea los productos de la "Academia Científica de Belleza", que exhibimos en una de nuestras vidrieras, por San Rafael**

## Esté al tanto de nuestro anuncio del próximo miércoles día 2 de Mayo.


# GOBIERNO PROVINCIAL

**Requisitorias.**—El juez de San Antonio de los Baños se dirige al Gobernador para que por la policía gubernativa se proceda a la detención de los señores Jorge Tomás Mederos, Odilio Juncosa Pastor, procesados por amenazas y faltas a las personas.

El juez de Marianao interesa la detención de Moisés Vivancos por coacción; el de Guanabacoa interesa la de José María Iglesias, Ceferina Gutiérrez Gutiérrez y Caridad Martínez González; el de Instrucción de la Sección Cuarta a los procesados Víctor Alemán y Francisco Alemán Guardarrama.

**Negociado de Asociaciones.**—Reglamentos: lo presentaron el Deportivo, Jesús del Monte; escuela 5 de San San Antonio de las Vegas; Asociación de Padres, Vecinos y Maestros de las Escuelas Urbanas de Madruga.

Balances: Lo presentó el Club Luarqués.

Nuevas directivas la nombraron la Asociación Nacional Polaca, Cuerpo de Bomberos de San Antonio de los Baños, el Club Parque, la Asociación de Padres, Vecinos y Maestros de la escuela número 55 del distrito escolar de la Habana.


HAGASE SUSCRIPTOR DEL
"DIARIO DE LA MARINA"
LLAME AL TELEFONO M-8404
*Lo atenderán como es debido.*
*Rapidez y buen servicio.*

## ANUNCIESE EN EL "DIARIO DE LA MARINA"



## PAPAS ROSADAS DE RIÑON

ESPECIALES MARCA D. B. H. DE CANARIAS
NO DEJE DE PROBARLAS. IMPORTADAS POR
LA AMERICA I-1783 — 10 de Octubre y Estrada Palma
LA CATALANA: A-2529 — P. Zayas, 48 (O'Reilly)



LIMPIE SUS METALES CON LA AFAMADA PASTA

## SILVER CREAM WRIGHT

PÍDALA en Ferreterías y Locerías
Representante para Cuba
Amargura 88 PABLO ADLER-Tel. M-6616



## Agua de Colonia del Dr. JOHNSON

PREPARADA con las ESENCIAS más finas
EXQUISITA PARA EL BANO Y EL PAÑUELO
De venta: DROGUERIA JOHNSON, PI MARGALL, Obispo 36, esquina a Aguiar


M.E.C.D. 2016

un son de moda
Por una "camagüeyana" me muero...
Pruebe la deliciosa MANTEQUILLA La CAMAGÜEYANA
De pureza absoluta y garantizada
Producto de las mejores vaquerías del legendario Camagüey

MÚLTIPLE
MANTEQUILLA La Camagüeyana
ABSOLUTAMENTE PURA
PIDALA EN LA BODEGA
EN LATA AMARILLA TAMAÑO CORRIENTE DE ½ LIBRA
FABRICA DE MANTEQUILLA "LA CONFIGUERANA" CLASE EXTRA FUNDADA EN 1900
DEPOSITO: RODRIGUEZ 42 TELEFONO I-2216

# :: Noticias e Informaciones de la Secretaría de Sanidad ::

## CLAUSURADA POR LA SANIDAD UNA FBCA. DE DULCES

### La Dirección de Sanidad autoriza el funcionamiento del cementerio del pueblo de Torriente

El Jefe Local de Sanidad de la Habana, doctor Francisco Pérez y López Silvero, procedió a la clausura definitiva de la dulcería situada en la calle de Dolores entre Alberto y Gustavo, Reparto Santa Amalia.

Días pasados, conforme publicamos oportunamente, los propietarios de esta dulcería fueron multados por la Sanidad, debido a haberse comprobado que arrojaban a un placer yermo cercano los desperdicios de los dulces que producían al descomponerse, malos olores para el vecindario.

**Clausura de una quincallería.**—El doctor Rensoli, Director de Sanidad, dispuso ayer la inmediata clausura de la tienda de ropas y quincallería, situada en la Calzada del Monte número 51, en esta Capital, propiedad del señor N. Naya, por no haber cumplido las disposiciones sanitarias, es decir, que por no haber realizado las obras de independización de la casa de huéspedes que está situada en el mismo edificio y que tiene conexión con dicho establecimiento.

**Autorizado un Cementerio.** — Por la Dirección de Sanidad ha sido autorizado el funcionamiento del Cementerio del pueblo de Torriente, provincia de Matanzas.

Este cementerio hace algunos meses fué clausurado por la propia Dirección de Sanidad por no llenar los requisitos que exigen las Ordenanzas Sanitarias.

## LICENCIAS PARA ESTABLECIMIENTOS

Por el Negociado de Licencias se han resuelto los expedientes de licencias que se anotan a continuación y se le dió cuenta a la Alcaldía Municipal, para que se les expidan licencias a los que han cumplido con las exigencias sanitarias que son los siguientes:

**Concedidas:** Espada 12, bodega; Matadero 15, fígón; 10 de Octubre 162, hojalatería; M. Gómez 72, tejidos con taller y motor; C. García y Yumurí, fígón; Bejucal kms. 6 y 7, mecánica sin fundición; Frant y Rivera, puesto de frutas; J. de San Martín 25, carbonería; Acosta 115, tintorería.

**Denegadas:** E. Palma, bodega; San Quintín 17, carpintería; E. Villuendas, 5 casas de huéspedes; Rayo 44, ebanistería; Finlay 44, rastro; Concha y Velázquez, fígón; San José y Princesa, fígón; Primelles 4, zapatería; Ave. del Oeste, Los Pinos, mosaicos sin motor; Novena y Tejar, bodega; General Carrillo 136, muebles; P. de Asturias, sin número, venta de leche; Carrillo 32, hojalatería; Llinas esquina a Franco, café cantina; Oquendo 2, mecánica sin fundición; Ave. de Menocal 25, bodega.

## SANIDAD DICTA LA CUARENTENA CONTRA HAITI

### Con motivo de haberse comprobado la existencia de 60 atacados de meningitis cerebro-espinal

De acuerdo con el Secretario del Ramo, el doctor Fernando Rensoli, Director de Sanidad, dió ayer al doctor Hugo Roberts, Jefe de Cuarentenas de la República, instrucciones para que lo comunique a su vez a todos los delegados en los puertos de la Isla, que desde ayer los buques que toquen en la República procedentes de Haití, tendrán que sufrir una cuarentena de seis días en nuestros puertos, como medida preventiva contra la epidemia de meningitis cerebro espinal.

En la Secretaría de Sanidad se tenía conocimiento ayer de la existencia, en Haití de casos completamente determinados de dicho mal, ascendiendo a un total de sesenta, habiendo fallecido ocho atacados.

Todos los individuos procedentes de Haití serán sometidos a la cuarentena no solamente porque se les considere sospechosos de padecer el mal, sino también para analizar en el Laboratorio Nacional su exudado, a fin de comprobar si son o no portadores del meningococo.

## CUBA FIGURARA EN EL CONGRESO DE LAS RATAS

### El doctor La Calle, médico cubano residente en Francia, es designado por la Sanidad cubana

El doctor Francisco María Fernández, Secretario de Sanidad y Beneficencia, designó ayer al doctor Ezequiel de la Calle, médico cubano residente en París, Francia, para que represente a Cuba en un original Congreso que se denomina de la Rata, que ha de celebrarse en el Havre y en el propio París.

Este Congreso tiene por objeto el tomar las medidas y estudiar las formas tendientes a extirpar las ratas que entran por los puertos franceses, procedentes de varios países, principalmente de los del Continente Africano.

Hace varios días el DIARIO al dar cuenta de una conversación telefónica sostenida entre el Secretario de Sanidad y Beneficencia con el doctor Carlos Manuel de Céspedes, Ministro de Cuba en Francia, informamos que el primero designó al doctor La Calle para que representase a Cuba en un Congreso oftalmológico próximo a celebrarse en Rumania.

## FUE CLAUSURADO EL ACUEDUCTO DEL CALABAZAR

### Y para que el pueblo no carezca de agua, se autoriza el funcionamiento del de Stgo. de las Vegas

El doctor Fernando Rensoli, Director de Sanidad, dictó ayer la inmediata clausura del acueducto del pueblo de Calabazar, disponiendo así mismo funcione nuevamente el acueducto de Santiago de las Vegas.

Conforme hemos publicado en ediciones anteriores obedece esta medida adoptada por la Sanidad a que los propietarios del acueducto de Calabazar se servían de una bomba para extraer agua que luego mezclaban con una exorbitante cantidad de cloro, lo que trajo por resultado graves trastornos intestinales en los vecinos de aquel pueblo y otros contiguos que se servían de esa agua.

**Casa de chinos clausurada.** — El doctor Pérez y López Silvero, Jefe Local de Sanidad de la Habana, cumpliendo instrucciones del Director del Ramo, doctor Rensoli, procedió en la mañana de ayer a la clausura de la casa situada en San Carlos número 96, donde residían numerosos asiáticos que tenían el local en un estado de suciedad indescriptible, amontonaban en el patio las verduras y viandas, desperdicios de las cuales formaban un gran foco de infección.

¿TOSE?
PRUEBA GRATIS
ALQUITRÁN Legítimo de PINO POR SARRÁ
Sólo una muestra a cada persona mediante la presentación de este anuncio, en la Droguería Sarrá, mañana.
Válido hasta el día 30

## OPTICA MARTI

Nuestro amigo—antiguo anunciante del DIARIO—señor Alfonso Martí, nos comunica haber trasladado su casa de óptica, que durante tantos años estuvo instalada en Egido 2-B, al número 10 de la misma calle.

En su nuevo domicilio profesional el señor Martí obtendrá tantos éxitos como antes tuvo, por su reconocida pericia en afecciones de la vista. El señor Martí trabajó durante doce años en el gabinete del eminente oculista doctor Santos Fernández y también con el actual secretario de Sanidad y Beneficencia, doctor Francisco María Fernández.

Una garantía para sus clientes es el gabinete del señor Martí, que se encuentra, como hemos consignado, en Egido número 10, donde seguirá atendiendo a su clientela numerosa.

## Viboreñas

### LA BODA DE ANOCHE.

En nuestra Iglesia Parroquial que administra el virtuoso Párroco Monseñor Menéndez, se efectuó anoche el matrimonio de la bella, gentil y distinguida señorita Purificación Mazo y Perdomo con el apreciable y dichoso joven Manuel Guerra.

Puntuales fueron en llegar con su comitiva nupcial deseosos de no retardar el momento de su más intensa felicidad al jurarse la fé de sus amores ante el Ministro de Dios.

Una novia muy bella, muy elegante y muy grandiosa, luciendo un precioso vestido de desposada y un hermoso ramo del más delicado gusto.

Ante el altar mayor, que lucía brillantemente iluminado y adornado con flores y plantas, tuvo efecto la solemne ceremonia.

Fué madrina la señora Josefa Abaizagotia y padrino el señor Benito Acosta.

Testigos por la novia: Los señores Lorenzo Ruiz y Francisco Roque.

Por el novio: Los señores José González y Daniel Currás.

Objeto de incontables y expresivas felicitaciones fueron los nuevos esposos por sus numerables amistades, felicitación que yo desde estas líneas les remito, deseándoles la más feliz vida en su nueva estancia.

### EN SUS DIAS

Un afectuoso saludo dedico a la apreciable dama Florencia Armenteros de Suárez y a su linda niña Florecita, una muñeca preciosa y sonriente.

A la viboreña tan bella y graciosa como la señorita Florencia Espinosa y Dominguez.

Y al amigo muy estimado señor Florencio Díaz Rodríguez.

### REVDO. P. LUCIANO MARTINEZ

Tan culto y virtuoso Padre Paúl, que tanto laboró, hasta conseguirlo, que el populoso barrio de Santos Suárez contara con una elegante capilla para la Virgen Milagrosa, ha embarcado para España, al objeto de reponer su salud quebrantada después de muchos años de labores entre nosotros.

En una afectuosa carta el querido Padre Martínez se despide de mi y me pide lo haga de sus muchas amistades.

Lo complazco gustoso, le deseo buen viaje y que pronto regrese completamente restablecido.

### NUEVA RESIDENCIA

La ofrecen a sus amistades en la calle 21 453, entre 10 y 12 Vedado, los apreciables señoritas Nena, Eloisa y Margot Someillán, junto con su padre el Sr. Luis Sormeillán.

Muchas prosperidades en su nuevo hogar les deseo.

### RESTABLECIDA

Lo está ya la bella y gentil Srta. "Manana" Siré, operada de apendicitis en La Purísima, por el eminente cirujano Dr. Felipe Pagés.

Mi enhorabuena muy afectuosa le dedico.

### UN OFRECIMIENTO

Lo hacen a sus amistades de su nueva residencia en Luz Caballero entre Carmen y Patrocinio (Vista Hermosa) los apreciables esposos Sra. Amparo Arena y el querido amigo Arturo García Vega.

Muy gustoso los complazco, deseándoles muchas prosperidades.

### PROXIMA BODA

Señalada está para el jueves día 3 de la bella señorita Laura Durán Lozano y el estimado joven Emilio Alamilla Ramos.

Ceremonia que será un brillante acto religioso social.

### UN PIC NIC

Lo organiza la disinguida y gentil señorita Nena Lomas y a él asistirán numerosas parejas.

Me ocuparé detenidamente de esta fiesta.

**Urbano del Castillo.**

## Defunciones Ocurridas Ayer en la Habana

Ana Rosa Pujada, mestiza, 11 días, 10 de Octubre 345, debilidad congénita; María Cubeñas, negra, 67 años, Gervasio 25, arterio esclerosis; Agustina Arrieta, negra, 39 años, Aguilera 172, insuficiencia cardiaca; Alfonso Rens Cengs, mestizo, 3 meses, Espada 29, gastro enteritis; Rita Betancourt, blanca, 38 años, Hospital de Paula, tuberculosis pulmonar; Adolfina Valdés, mestiza, 12 años, Hospital Municipal, apendicitis; Graciela Acuña, mestiza, 17 meses, Ayesterán 9, enteritis; Manuel Peralta, blanco, 70 años, Calle 21, entre F. y G., Vedado, apendicitis; Elena Delgado Cabrera, blanca, 72 años, Cerro 472, arterio esclerosis; Enrique Perlé Marrero, blanco, 18 años, calle 13 y 25, Vedado, fimia; Carlota Bens Argandoña, blanca, 67 años, San Julio 12, tuberculosis; Luisa R. González, blanca, 63 años, calle 16, número 69, hemorragia cerebral; Roberto M. Albaro, blanco, 14 años, Máximo Gómez y Primelles, traumatismo por aplastamiento; Bogos Navedia, blanco, 67 años, Agramonte 44, enfermedad orgánica del corazón; Clotilde Lacrix, blanca, 75 años, Segundo centro de socorros, suicidio por precipitación por lugar elevado; José Torrens Valdés, blanco, 63 años, Santa Rosa, 30, nefritis crónica; Miguel Fernández Rodríguez, blanco, 49 años, Hospital C. García, arterio esclerosis; Francisco Lara Díaz, blanco, 78 años, San José 127, tumor de la vejiga; Puma D. M. Gómez, blanco, 11 meses, Factoría 108, miocarditis aguda; Oscar Cárdenas García, mestizo, 7 meses, Franco 38, enteritis; Juan Marín Figueroa, mestizo, 60 años, San Rafael 120, asistolia; Daniel Gordiñes, blanco, 8 meses, Lawton 16, atrepsia; Encarnación González, blanca, 23 años, Cárdenas 4, bronquitis crónica; Felipe Rego, blanco, 32 años, La Benéfica, blenoreumatismo; Gregorio N. Castillo, mestizo, 82 años, Luyanó 65, nefritis crónica; Rafaela Valdés, blanco, 59 años, Lugareño 3, miocarditis.

Suscríbase al "Diario de la Marina"

# EL LICENCIADO JESUS M. BARRAQUE SERA ENCARGADO DE LA SRIA. DE GOBERNACION DURANTE UNOS DIAS

### Los generales Molinet y Delgado conferenciaron ayer con el Jefe del Estado.—Hershey ha sido autorizado para moler las cañas de sus colonos mediante ciertas condiciones

Día de una tranquilidad informativa fue el día de ayer en el Palacio Presidencial.

Como el señor Presidente abandonó la mansión del Ejecutivo a las once de la mañana para dirigirse a distintos actos que se celebraron, el movimiento de políticos y de otras personas sufrió una gran paralización.

**Al Banco del Comercio.**—Primeramente, acompañado de sus ayudantes de guardia, capitanes Medel y Llaneras, y del Secretario de Guerra y Marina, brigadier Carlos Rojas, hubo de dirigirse el general Machado hacia el nuevo edificio del Banco del Comercio, en Obrapía y Aguiar, que fue ayer inaugurado con la asistencia del Primer Magistrado.

**A Tiscornia y La Cabaña.**—Una vez que hubo terminado en el Banco del Comercio, marchó hacia el Campamento de Tiscornia, para inspeccionar las obras allí realizadas, tales como la construcción de nuevos pabellones para inmigrantes.

Acto continuo asistió a un almuerzo que le ofrecieron en ese mismo lugar los oficiales del Ejército, lo que con más lujo de detalles describimos en otro lugar de este periódico.

**El general Delgado.**—En las primeras horas de la mañana visitó Palacio, conferenciando con el señor Presidente de la República, el general Manuel Delgado, actual Secretario de Agricultura, y que será nombrado para ocupar la Cartera de Gobernación.

**El general Molinet.**—También acudió ayer a Palacio, visitando al general Machado, con quien departió largo rato, el general Eugenio Molinet, señalado para ocupar la Secretaría de Agricultura cuando ésta sea abandonada por el general Delgado en su pase a la de Gobernación.

**Continuarán la obra política y administrativa.**—Según hemos podido indagar, los generales Delgado y Molinet, llevan el propósito de continuar en sus respectivos departamentos la obra política y administrativa hasta ahora desenvuelta.

**El jefe de Presidio.**—Para entrevistarse con el Secretariode Justicia, licenciado Barraqué, acudió ayer mañana al recinto presidencial, el capitán Pedro A. Castells, jefe de Presidio, el que sostuvo una conferencia con el general Delgado, con quien se encontrara en su visita a Palacio.

**Otras visitas.**—El señor Presidente de la República recibió también la visita del jefe del Ejército, general Alberto Herrera; el Secretario de Instrucción Pública, general José B. Alemán; el jefe de la Policía Nacional, teniente coronel Perdomo, el Secretario de Sanidad, doctor Francisco María Fernández; el Presidente del Senado y del Partido Liberal, doctor Clemente Vázquez Bello.

**Películas para exhibirse en Palacio.**—Ayer concurrió a Palacio nuestro compañero Martínez Illas, jefe del departamento de Fotografías de Obras Públicas, siendo portador de varias cintas cinematográficas relacionadas con los viajes presidenciales por Baracoa, Pinar del Río, Matanzas, y la película que muestra distintos actos de la Sexta Conferencia Panamericana, últimamente celebrada.

Estas películas serán exhibidas en Palacio ante el señor Presidente de la República y un escaso número de invitados.

**Autorizado Hershey para moler más caña.**—El doctor Juan Machado Mena Secretario de la Comisión del Azúcar, manifestó ayer a los repórters que aquel organismo había aprobado el plan presentado por la Compañía Hershey para moler las cañas que se habían quedado a los colonos de su zona, comprometiéndose a elaborar con ellas solamente mieles y dando las necesarias garantías de que los jugos obtenidos serán debidamente neutralizados, "invirtiendo el azúcar" de modo que resulte incristalizable y mezclando las mieles finales por las obtenidas anteriormente en la fabricación de sus azúcares autorizados. La comisión ha tenido en cuenta el positivo beneficio que recibirán los colonos y trabajadores de dicha zona, y con las inspecciones que establecerá puede asegurar que no será en absoluto violado el decreto de restricción de la zafra azucarera".

**Cartas de naturalización.** — Ayer firmó el señor Presidente de la República, a propuesta del Secretario de Estado, las siguientes cartas de naturalización: Bartolomé Vives Oliver, Ramón Vila y Subilis, Nochim Schukin, Laureano Fernández y García, Lam Yook Sam, Jorge Esteban Manzor, David García y Alvarez, Fernando Yi Tan, Francisco Pardo y Serrá, Antonio Rodríguez y Rodríguez, Menase Anachovitz y Davidow, Mayer Sawilewsky.

**El viaje de hoy a Giiines.**—A las dos de la tarde hoy saldrá de la Estación Terminal el tren presidencial que ha de conducir al general Machado y a un grupo de invitados a la villa de Giiines, para asistir a los festejos que allí se le tienen preparados al jefe de la Nación con motivo de entregársele el título de Hijo Ilustre y Adoptivo de dicho pueblo.

**Telegramas de felicitación.** — En Palacio se recibieron ayer los siguientes telegramas de felicitación dirigidos al señor Presidente de la República: con motivo de su resolución prohibiendo la pesca con determinados medios.

Hélos aquí:

Cárdenas, abril 23 de 1928.

Honorable Presidente de la República.

Habana.

Reciba nuestra felicitación por su patriótica resolución sobre prohibición pesca con chinchorros. Pescadores con nasas como los que suscriben son en su mayoría cubanos a quienes trenes de pesca con chinchorros los dificultaba modo vivir.

Víctor Guerra, Enrique Clark, Cefetino Guerra, Domingo Rivas, Marcial Pulido, Bernardo Pujols, Manuel Peñaza, José Recuseli Valentín Albuerne, Modesto Felíu, Esteban Rodríguez, Carlos Hernández, Santiago Reyes.

Cárdenas, abril 23, de 1928.

Honorable Presidente de la República.

Habana.

Los abajo firmantes pescadores de cordel y palagre de Varadero felicitan a usted por decreto sobre supresión chinchorros.

(f) Manuel Reyna, Laureano, Andrés, Raimundo y Ramón Torres, Jacinto Antonio, Cirilo y Andrés Páez, José Fernando, Ramón, Cristóbal y Manuel Quero Miguel Rodríguez, Antonio y José Rivas, Pedro Penales, Pedro Badía, Juan Figueroa, Miguel Hernández, Norberto Díaz, Eusebio, Agustín Alberto y Juan Vidal, Regino Parensuela, Margarito y José Martínez, Margarito e Inocencio Guerra, Juan Ruiz, Alfonso v Candelario García. Mauricio y Francisco Mayán, Manuel, Pedro y José Dupont, Pedro Díaz, Manuel Valle, Eusebio y Victorino García, Manuel Moreira, Félix González, Saturnino López.

**A última hora.**—Pudimos enterarnos ayer, a última hora, que el lunes o martes será nombrado el licenciado Barraqué para ocupar la Secretaría de Gobernación durante algunos días, probablemente hasta que se concluyan las sesiones de la Convención Constituyente, que será el viernes próximo, según parece.

Después de ese día, cuando el general Molinet haya concluído sus labores en la Convención, será nombrado, con el general Delgado para ocupar las Secretarías de Agricultura y de Gobernación, respectivamente.

Así, pues, el licenciado Barraqué será el encargado de entregar la cartera de Gobernación lo que, como hemos dicho, no sucederá hasta fines de la semana que empieza mañana, o quizás más tarde.

## Correccionales

### PRIMERA SECCION

**Condenados.** —Antonio Valdés, por escándalo y ofensas a la moral, $3; Manuel Fernández, Eugenio Aguirre, Julio Ríos, Crisanta García, Pedro L. García, Manuel Abello, Raul Sánchez, por infracción de las Ordenanzas Sanitarias: un peso cada uno; Catalino Almeida, por vejación, $5.00; Marcelino Fernández, por vejación, $2,00; Victor López, por daño, $10,00; Antonio Rodríguez, por lesiones, $10.00; Benito Amil, por escándalo, $10.00; Julián Alonso, por amenazas, $5.00; Ramón Vilasuso, por daño, $10.00; Ramón Balbín, por daño, $5.00; Manuel Ferreiro, por daño, $5.00; José Pereira, por daño, $10.00; Manuel Martínez, por daño, $10.00; Clemente Braña, por infracción de la Orden Militar 217, $5.00; José M. Varela, por infracción de la Orden Militar 217; $10.00; Felix Carmenati, por faltas a la Policía, $2.00; Ismael Strasumski, por escándalo, $5.00; Lara Yepesberg, por escándalo, $2.00; José Naveiras, por desobediencia, $3.00; Pedro Amoín, por daño, $5.00; Rafael López por riña, $2; Antonio Zerquera, por riña, $5.00; Ignación Percin, por riña, $5.00

**Absueltos.** —José M. Oliva, de amenazas; Flora David, de escándalo; Juan Alonso, de infracción del artículo 598; Bértila de la Rosa, de coacción; Inés Covillo, de coacción; José Caminero, de estafa; Donato Fernández, de estafa, José Lee, de hurto; Perfecto Posteiro, de estafa; Israel Zaitmann, de estafa; Aurelio Martínez, de estafa; Benito Ross, de ofensas a la moral; José Adolfo Loureiro, de hurto; Mario Llucer, de infracción del artículo 598 del Código Penal; José Franco, de lo mismo; Delmiro Villar, de daño; Carlota Stomski, de escándalo; Eusebio Rivacoba, de faltas a la policía; Antonio Martín, de amenazas; Salvador Armas, de amenazas; Mariano Bermúdez, de amenazas; Procaro García, de daño; Jesús P. Herrera, de riña; José Chacón, de daño; Clemente Mazón, de infracción del artículo 607 del Código Penal; Francisco Felices, de lo mismo; Ramón Malbín, de daño.

### TERCERA SECCOAN

Juez, doctor Leopoldo Sánchez.

Secretario, doctor Gustavo Prieto.

En el día de ayer se celebraron 11 juicios.

Fueron absueltos 3.

Suspendidos 8.

### CUARTA SECCION

Arrestos y multas impuestas en juicios celebrados el día de ayer:

Por infracciones municipales cometidas, en $1: Julio Ponce, Luis P. Fernández, Diego Soto, Francisco Vega, Modesto Guerrero, Manuel Rodríguez, Andrés García, Marcelino Paz, Severino Gómez, Manuel Vázquez, Manuel Lázaro, Ernesto Peña, José Fernández, Miguel Garrido; en $2: José Vilariño, Rafael Gómez, Pedro Pablo González; en $10: Ricardo González.

Por infracciones sanitarias, en $20: Heliodoro Rodríguez; en $10: Manuel Rodríguez; en $6: Aurelio Prieto y Antonio Santos; en $4: Mariana López, Manuel García, Eduardo Orejón, José Baeza; en $2: José Alvarez, Diego Guerra, Juan Campos, Juan Ortega y Juan Martínez.

Por transitar por la población en automóvil con exceso de velocidad, en $5: José Torres; en $3: Manuel Rojo Fernández y en $1: Ramón Zaydín y José Abellán.

Por lesiones inferidas $31 de multa a Pedro Losada, Manuel Arias y Ricardo Arias; $10: a Alfonso Gutiérrez; $1 a Félix Silva Brito, Prisciliano Beecker y Francisco Fernández; $2 a Luciano Martínez Alonso.

Por vejación, $20 a Eudaldo Geli; $2 a Gonzalo Sotolongo y $1 a Jesusa Fontán.

Por escándalo, $2 a Agustín Doval; $1 a Aquilino Dova; por daños, $2 a Francisco Fernández; por daños y desobediencia, $2 a Dimas Luis Campos; por escándalo y desobediencia, $1 a Marín Carmelly y Miguel Cafarrós; por hurto 160 días de arresto a José Fernández y por rifa prohibida, 40 días a José Balco; por daños, $2 a Manuel Fernández y Manuel Rouco; por amenazas, vejación y escándalo $5 a Eloy Alvarez y $2 a Francisco Romasanta; por lesiones y daños, $2 a Antonio Parrado.

Fueron absueltas 24 personas, y se dictó orden de detención contra 27.

Es Feo PEINAR CANAS USE ACEITE KABUL
La vejez produce lástima, sobre todo a las mujeres. El hombre que vea aparecer su primera cana debe usar pronto Aceite Kabul, que se vende en todas las boticas y sederías. No es pintura. Se unta con las manos y no las mancha. Transforma el cabello devolviéndole su color como en los primeros años.
ANUNCIO DE VADIA

La Bronquitis y la Gripe Exigen la doble acción del Vicks (inhalado y absorbido). Trae pronto alivio.

VICKS VAPORUB
Para Toda Afección Catarral

NEVERA Seberca
$65

Es una gran nevera.....!
Nosotros le entregamos por 65 pesos este modelo con las mismas comodidades que uno de a $ 100.00
Considere Vd que por este bajo precio lleva a su casa una nevera de primera calidad construida a base de corcho y amianto y con un sistema de refrigeración único.
LA NEVERA MEJOR Y LA MAS BARATA
EL PALACIO DE CRISTAL
Objetos de Arte. Loceria. y Cristaleria.
Neptuno y Campanario – G. Pedroarias y Cº Tef-A 0315

Oiga...
es la fábrica de Jabón LA LLAVE...?
-- Sí señorita.
-- Díganme cuando rifan la barra de jabón que pesa 1500 libras...
-- El 20 de Mayo...
-- Y como puedo conseguir una papeleta.
-- Pues muy sencillo: cuando compre una libra de jabón LA LLAVE diga:
DEME MI PAPELETA, y el Sr. detallista se la entregará gratis...
-- Muy bien... muchas gracias.

Diga siempre:
-Deme una libra de jabón... LA LLAVE
-Y deme mi papeleta...
Anuncio FARRES

M.E.C.D. 2016

"HIS MASTER'S VOICE"

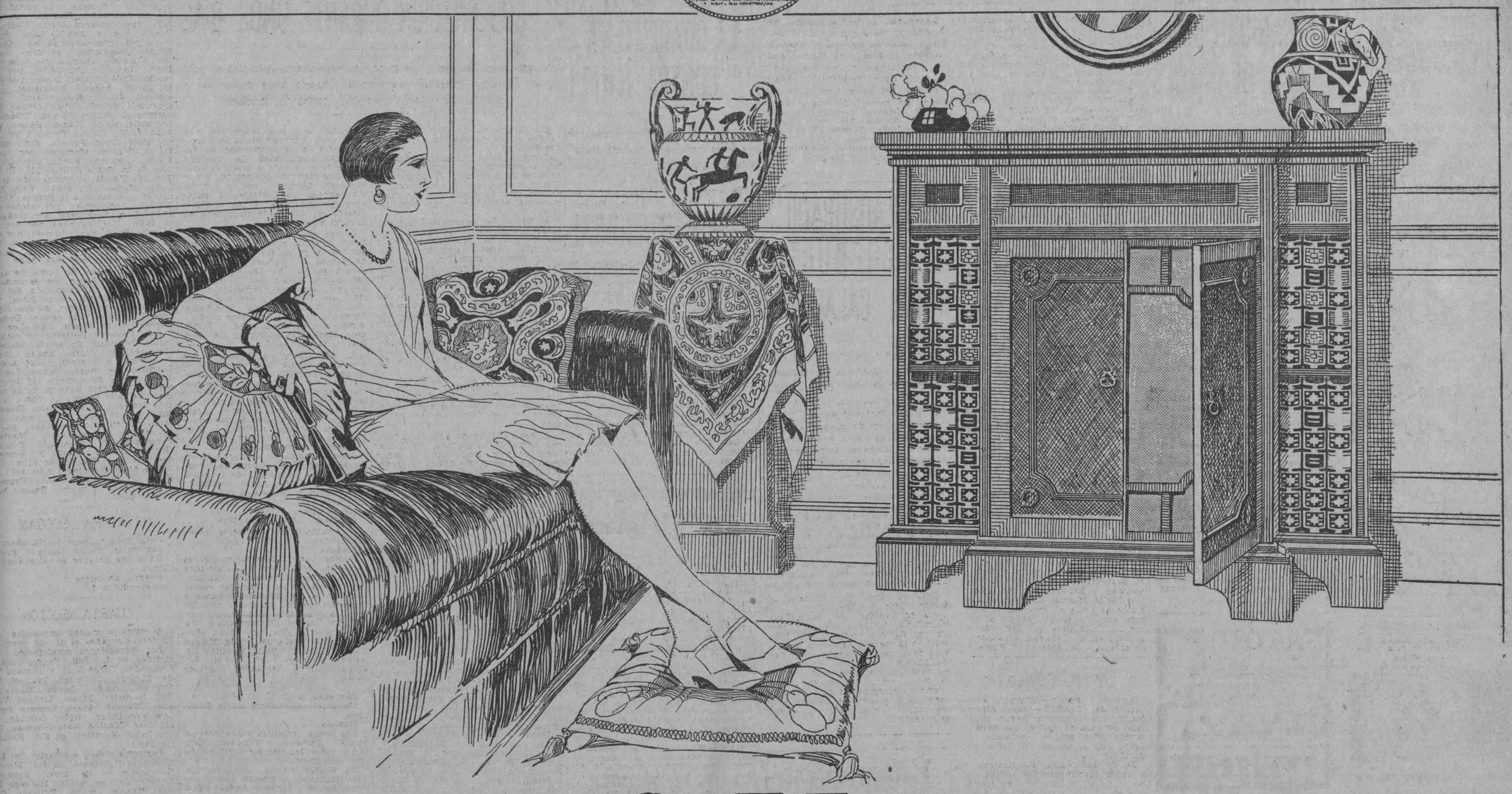

# 8-35

# Nuevo modelo de Victrola Orlofónica

La Nueva Victrola Ortofónica, la 8-35, es excepcional por todos conceptos. ¡Por algo es la última creación de la Víctor! Mecánicamente no se puede hacer un instrumento mejor. Todos los problemas de reproducción que la experiencia ha observado, han sido resueltos. Es, por tanto, musicalmente, una obra perfecta. En cuanto al mueble, éste ha sido diseñado por un gran artista en muebles y decorado interior. Este es el secreto que hace de la 8-35 un complemento armonioso y sugestivo con cualquier estilo de muebles modernos.

A su línea severa, moderna, elegante, une la discreción del color que ha sido sabiamente combinado en la 8-35. Es el primer instrumento reproductor musical que, con visión moderna, ostenta vivos colores. Estos han sido aprovechados para decorar los álbunes guardadores de discos, los que colocados a ambos lados del mueble sirven de archivo y de nota cromática.

La construcción del mueble permite colocar sobre él jarrones, estatuitas u otros adornos sin que sea menester quitarlos para cambiar los discos.

Estas características incomparables hacen de la 8-35 el instrumento ideal para el hogar moderno, porque se aunan en él la eficiencia mecánica con la belleza singular del mueble.

Será para usted un gran placer observar de cerca este sensacional tipo de Victrola Ortofónica. Cualquiera de los comerciantes que a continuación se expresan tendrán sumo gusto en mostrársela. Se vende a plazos y al contado en:

| | |
|---|---|
| Compañía Cubana de Fonógrafos | O'Reilly, 89. Teléfono A-3128. |
| Bernardo Barrié | O'Reilly Teléfono A-3262. |
| El Palacio de Cristal | Neptuno y Campanario. Teléfono A-0315. |
| Vda. de Carreras y Cía. | Prado, 115. Teléfono A-3462. |
| El Progreso Cubano. | Monte, 139. Teléfono A-1959. |
| La Casa de la Música | Belascoaín, 22. Teléfono U-5458. |
| Universal Music & Commercial Co. | San Rafael 1, Teléfono A-2930. |

## Distribuidores para Cuba: Viuda de Humara y Lastra, S. en C.

Muralla 83 y 85 - Teléfonos A-3498 y M-9093

El catálogo de discos Victor y el Cancionero Victor número 2 se regala por todos los comerciantes del giro. Pídalo.

ESTUDIO VALLS
ESCOBAR 78 A-405

M.E.C.D. 2016

# INFORMACION TELEGRAFICA Y TELEFONICA DE PROVINCIAS

## DOS SARGENTOS Y UN GUARDIA RURAL DIERON MUERTE A TIROS AL BANDIDO "LUGO" COMPAÑERO DE J. M LEZCANO

Habían organizado una cuadrilla que se dedicaba a exigir dinero a las personas solventes de Pinar del Río, San Luis y San Juan y Martínez.—Otro de los de la banda, detenido

PINAR DEL RIO, abril 28. DIARIO Habana.— Ha llegado a esta ciudad la noticia que en horas de la noche anterior, entre los terminos de Consolación del Sur y la Herradura, fuerzas de la Guardia Rural había sostenido un tiroteo con el landolero conocido por Lugo, compañero de hazañas de José Manuel Lezcano, muerto el sábado pasado por el propio Ejército el San Luis.

Anoche fué muerto un individuo de la raza negra que acompañaba a Lezcano en sus fechorías.

Esta cuadrilla estaba organizada con el fin de exigir dinero a las personas solventes vecinas de Pinar del Río, San Luis y San Juan y Martínez.

Por el Juez de Instrucción de esta ciudad ha sido procesado un individuo apellidado Prado que según se ha comprobado por cartas encontradas en las ropas de los bandidos muertos era el que recibiría el dinero que se exigía. **Pruneda,** Corresponsal.

**EN HONOR DEL DR. BUSTAMANTE.**

PINAR DEL RIO, abril 28. DIARIO. Habana.—Mañana a las once y quince llegará procedente de esa Capital el tren especial que conduce al doctor Bustamante y personas que le acompañan.

Preparasele un gran recibimiento. De la estación del ferrocarril se dirigirán al Teatro Milanés, en donde el Alcalde Municipal, doctor Cabada, dará al ilustre internacionalista cubano la bienvenida, recibiéndo de manos del Gobernador, señor Fernández, el título de "Hijo Adoptivo" de esta Provincia.

En el Hotel Ricardo, a la una de la tarde, se le ofrecerá al doctor Bustamante y acompañentes un banquete. **Pruneda,** Corresponsal.

**MAS SOBRE LA MUERTE DEL BANDIDO LUGO**

PINAR DEL RIO, abril 28. DIARIO. Habana.—Ampliando mi telegrama anterior sobre la muerte de dos bandidos en Hato de Vega. Término Municipal de Consolación del Sur, tengo que informar que los Sargentos del Escuedrón 23, de la Guardia Rural, señores Valdés y Varona y el soldado Ceballos, fueron los que sostuvieron el fuego con el bandido Manengue Lugo, dándole muerte.

Este sujeto, juntamente con Lescano y Alejandro Delgado Cruz, asaltaron días pasados la bodega de Santiago Cabrera, así como otros establecimientos de esa índole e hicieron exigencias de dinero a connotados vegueros.

Al ser trasladados a la estación del ferrocarril de San Luís para ser conducidos a ésta, el individuo de la raza negra, que resultó nombrarse Alejandro Delgado Cruz, trató de huír por lo que la fuerza pública le hizo varios disparos, causándole la muerte. **Pruneda,** Corresponsal.

**MAS SOBRE LA MUERTE DE LUGO.**

CONSOLACION DEL SUR, abril 28. DIARIO. Habana.—Fuerzas del Ejército pertenecientes al Destacamento de esta Villa dieron muerte hoy al bandolero Manuel María Lugo y Abreu, conocido por Manengue, el cual era perseguido por la Justicia por haber efectuado varios robos a comerciantes en el pueblo de San Luís, de esta Provincia. **Menéndez,** Corresponsal.

SAN LUIS, abril 28. DIARIO. Habana.—En horas de la madrugada de hoy fué muerto a tiros por la Guardia Rural el negro Alejandro Cruz, conocido en este Término por el "Curro", Dicese que este individuo acompañó a Manuel Lugo, en el asalto y robo efectuado en la bodega de Santiago Cabrera, en Barbacoas.

Según informes recogidos, en el barrio Alfonso Rojas, de Consolación del Sur, fué muerto por el Sargento Valdés, el bandolero apellidado Lugo. **Corresponsal.**

## Cuatro Detenidos por el Incendio del "Confluente"

Son el apoderado de Sánchez Toca, el administrador, el jefe del batey y el electricista

SANTIAGO DE CUBA, abril 28. DIARIO, Habana.—Continúa envuelto en el mayor misterio el crimen perpetrado el jueves y del que fué víctima el asiático José Fong.

El Juzgado sigue sus investigaciones sin ningún resultado hasta el presente.

Mañana el Juzgado resolverá la situación de los cuatro asiáticos que se encuentran detenidos a quienes se les acusa de este horrible suceso.—Soto, corresponsal.

**ACUSADOS EN EL INCENDIO DEL CENTRAL "CONFLUENTE"**

GUANTANAMO, abril 28. DIARIO, Habana.—En la mañana de hoy el señor Juez de Instrucción dispuso la prisión de los señores Pastor de la Puente, apoderado de Sánchez de Toca, Ignacio Regil, administrador del Central Confluente, Eloy Lozada, jefe del Batey, y Manuel Herrera, electricista.

Todos ingresaron en el vivac. Se les acusa de complicidad en el incendio del referido Central Confluente. —Corresponsal.

**SIN AGUA EL PUEBLO DE RODAS**

RODAS, abril 28. DIARIO, Habana.—A pesar de haber transcurrido el plazo fijado por la Dirección de Sanidad, la Empresa del acueducto de esta villa aun no ha comenzado las obras ordenadas.

Durante el día de hoy el pueblo se ha visto carente del precioso líquido por lo que la situación es desesperada.

Urge que el señor Secretario de Sanidad ponga coto a este incalificable abuso de la Compañía encargada del suministro de agua.—Antonio Cid Carballo, corresponsal.

**SE QUEMO UNA MUJER**

PALOS, abril 128. DIARIO, Habana.—Marcelina Mir, mestiza, soltera, de 19 años de edad, vecina del barrio Campoamor, dirigióse a un placer que existe frente a su domicilio, e impregnándose las ropas en alcohol, se prendió fuego.

El doctor Sardiñas la asistió de primera intención, certificando presentaba graves quemaduras diseminadas por todo el cuerpo.

Se ignoran los motivos que tuviera la joven Mir para que atentara contra su existencia.—Díaz, corresponsal.

**LLOVIO DURANTE CUATRO HORAS**

CAYETANO, abril 28. — DIARIO, Habana.—Hoy ha llovido en esta localidad durante cuatro horas consecutivas, por lo que se considera terminada la seca.

Con tal motivo reina gran alegría en toda la comarca. — Hernández, corresponsal.

**FALLECIMIENTO DE PRESTIGIOSO VECINO DE GUANAJAY**

GUANAJAY, abril 27. DIARIO. Habana.—Acaba de fallecer en esta localidad un miembro prestigioso de nuestra vecindad: don Ramón Fernández García, preeminente miembro de la Colonia Española.

Mañana sábado se efectuará el sepelio de este querio convecino. Reciban sus familiares mi más sentido pésame.

## AL PONERSE CASUALMENTE FRENTE A UNA AMETRALLADORA QUE DISPARABA PERECIO UN SOLDADO ACRIBILLADO

El lamentable accidente ocurrió durante unas prácticas en el pueblo de Tapaste y el cadáver del infortunado militar será tendido hoy en el Club existente en Columbia

MARIANAO. Abril 28.—DIARIO, Habana. — En el día de hoy ha de ser tendido en el Club Militar de Columbia el cadáver del soldado José Pérez, que fué muerto de cinco balazos de ametralladora en el pueblo de Tapaste.

Resulta que hace varios días el Teniente Jubeda, que manda un pelotón de ametralladoras del Tercio Táctico salió de prácticas hacia el pueblo de Tapaste teniendo la desgracia en la tarde de hoy, al estar haciendo prácticas de tiro con una ametralladora, de matar al soldado Pérez, quien inconscientemente se puso delante de la mortífera máquina, siendo acribillado por cinco balas que le produjeron la muerte instantáneamente.

El hecho se considera casual, aunque las autoridades militares han ordenado una investigación del mismo.

El sepelio del soldado Pérez se verificará en la tarde de hoy.

**Se le quemó el juego de cuarto**

Gracias a la rápida intervención del Capitán de la Policía Municipal de este Término señor Massip, varios policías a sus órdenes y algunos vecinos, no fué pasto de las llamas la casa situada en la calle Zayas entre Real y Santa Catalina, residencia de la joven de 15 años de edad nombrada Rita María Fuentes.

Según declaró ésta a la Policía al regresar de la bodega que está situada en la esquina de su domicilio, vió que había candela en su casa, por lo que comenzó a dar voces de auxilio, acudiendo la policía y los vecinos, quienes sofocaron prontamente las llamas. Agregó que se considera perjudicada en unos $500, pues su juego de cuarto fué totalmente destruído por el incendio, cuyo origen desconoce.

**Arrollado por un camión.**

Por el doctor Artola, médico de guardia en la casa de socorro, fué asistido esta tarde José Pomares Rodríguez, natural de Bauta, de 48 años de edad, vecino de Campa número 6, Marianao, quien presentaba lesiones graves en ambos pies.

Declaró el paciente al sargento de la Policía, señor La Portilla, que en los momentos de subir al camión número 7457, que manejaba José Ramón Jiménez, de Los Palacios, de 19 años de edad, vecino de Díaz Blanco 39, en la Habana, dió un traspiés, cayendo al pavimento, pasándole por encima de ambos pies la rueda delantera izquierda, causándose lesiones.

El lesionado fué trasladado para su asistencia al Hospital Calixto García. El hecho se considera casual por lo que el chauffeur Jiménez fué dejado en libertad. — **Martínez,** Corresponsal.

## 22 PERSONAS SE INTOXICARON AL COMER PESCADO

Cinco de las personas enfermas después de haber comido picúa se encuentran gravísimas

CAMAJUANI, abril 28. — DIARIO, Habana. — Cinco de los individuos que sufrieron una grave intoxicación por la ingestión de pescado conocido por el nombre de "Picúa", se encuentran en gravísimo estado, siendo, al parecer, inútiles los esfuerzos que realizan los médicos que les asisten.

Los enfermos han sido inyectados con suero fisiológico y alcanfor, con el fin de lograr su mejoría, pero todo, como digo anteriormente, resulta inútil.—Especial.

**MAS PERSONAS INTOXICADAS CON PESCADO EN CAMAJUANI**

CAMAJUANI, abril 28.— DIARIO, Habana.—Ampliando mi anterior telegrama sobre la intoxicación grave sufrida por varios vecinos de ésta por comer pescado en mal estado, el doctor Sainz me informa que hasta el presente son veintidós los intoxicados, habiendo recibido aviso de visitar otras personas más que sufren el mismo mal.

El juez municipal, doctor Freire, está actuando, así como el Jefe Local de Sanidad.—Especial.

## *Atenta Invitación del Padre Ruiz a los Caballeros y Jóvenes de Esta Ciudad*

De lo íntimo de mi alma, invito, a los caballeros y jóvenes de esta ciudad, para que asistan a las conferencias religiosas que daré todas las noches, durante esta semana, en la Iglesia del Corazón de Jesús, con motivo de las fiestas de la Anunciata.

Siento un vivísimo deseo de ver a tan amados hijos, en lo más alto de los Cielos, cuando la muerte nos prive de la vida acá en el mundo por lo que les ruego aprovechen las gracias que Dios Nuestro Señor les ofrece mediante su indigno ministro.

Hoy, a las 8 de la noche, daré la primera conferencia.

Habana, a 30 de abril de 1928.

**RAFAEL.**
Obispo de Veracruz.


**LA CONFIANZA**

dijo un sabio, es una planta de lento desarrollo. La gente tiene fe en las cosas que vé, y hablando en sentido general tiene razón. Lo que a veces se llama fe ciega no es fe de ninguna manera, pues debe haber una razón y hechos para tener en qué fundarse. Por ejemplo, en lo que respecta a una medicina o remedio, la gente pregunta "¿Ha curado a otros? ¿Se han aliviado con ella algunos casos semejantes al mío? ¿Va en armonía con los descubrimientos de la ciencia moderna y están susanteceden-tes al abrigo de toda sospecha? En tal caso, es digno de confianza, y si alguna vez me encuentro atacado de algunos de los males para los cuales se recomienda, acudiré a él en la plena confianza de que me podrá aliviar." Estos son los fundamentos que han dado a la

**PREPARACION de WAMPOLE**

su alta reputación entre los médicos, así como entre todos los pueblos civilizados. Este eficaz remedio es tan sabroso como la miel y contiene una solución de un extracto que se obtiene de Hígados Puros de Bacalao, combinados con Jarabe de Hipofosfitos Compuesto y Extracto Flúido de Cerezo Silvestre. Reglamenta y fomenta la acción normal de todos los órganos, desárrolla un fuerte apetito y buena digestión, y es beneficial en casos de Escrófula, Histeria, Resfriados, Pulmonía, Gripe, Influenza, Asma, Tisis y Enfermedades Agotantes. El Dr. M. Sánchez Quirós, Ex-Alcalde de la Habana y Médico Cirujano, dice: "Certifico que he usado con éxito siempre la Preparación de Wampole." La original y genuina Preparación de Wampole, es hecha solamente por Henry K. Wampole & Cía., Inc., de Filadelfia, E. U. de A., y lleva la firma de la casa y marca de fábrica. Cualquier otra preparación análoga, no importa por quien esté hecha, es una imitación de dudoso valor. En las Boticas.


**PROPAGANDA PARA QUE EL PUEBLO ESPAÑOL SE ENTERE DE LA REBAJA ARANCELARIA SOBRE LOS TABACOS**

La Comisión de Defensa y Propaganda del tabaco habano tomó estos acuerdos.—Una reunión de la Unión de Fabricantes de tabacos y cigarros

Celebró sesión la Comisión Nacional de Defensa y Propaganda del Tabaco Habano bajo la presidencia del general Manuel J. Delgado, Secretario de Agricultura, actuando de secretario el señor Manuel Fernández Valle y con asistencia de los vocales señores Angel González del Valle, Manuel A. Suárez, Fernando Palicio, Ricardo García, Francisco Pego Pita y Gregorio Muerza. El vocal señor Lisandro Pérez excusó su asistencia.

**LAS MARCAS DE TABACO Y CIGARROS VIGENTES**

La Comisión acordó solicitar de los Fabricantes de Tabasco y Cigarros establecidos en el territorio nacional que remitan a las oficinas de la misma sitas en la planta baja del edificio de la Secretaría de Agricultura, ejemplares por duplicado de las habilitaciones de las marcas que tengan actualmente en uso y circulación y una relación de las anexas que tengan inscriptas y estén en vigor.

**PROPAGANDA EN ESPAÑA**

Celebrado un amplio cambio de impresiones sobre el mercado español, la junta unánimemente tomó el acuerdo, que en vista del Tratado recientemente celebrado con la nación española, es el momento oportuno de hacer una propaganda eficaz para que todo el pueblo de España se entere de las rebajas llevadas a cabo en el Arancel en lo que a tabacos y cigarros respecta. También es el propósito de la comisión hacer cuantos esfuerzos estén a su alcance para evitar que tabacos y cigarros de otros países se mixtifiquen con los de Cuba.

**CONSTITUCION DE LOS COMITES REGLAMENTARIOS**

De acuerdo con los artículos 16, 1, 18 y 19 del Reglamento, se constituyeron los comités correspondientes para que empiecen a realizar sus respectivos trabajos, quedando integrado el comité a que hace referencia el artículo 16 del Reglamento, por los señores Manuel A. Suárez y Lisandro Pérez, por la Asociación de Almacenistas y Cosecheros de Tabaco de Cuba, y el vocal técnico Angel González del Valle. El comité relacionado con el artículo 17 del Reglamento, por los señores Francisco Pego Pita y Fernando Palicio, por la Unión de Fabricantes de Tabacos y Cigarros y los señores Ricardo García y Gregorio Muerza por la Federación Nacional de Torcedores y por el vocal técnico señor Manuel Fernández Valle. El comité relacionado con el artículo 18 del Reglamento, por los señores Manuel A. Suárez, Lisandro Pérez, Francisco Pego Pita, Fernando Palicio y Angel González del Valle. El comité relacionado con el artículo 19 del Reglamento, por los señores Francisco Pego Pita, Fernando Palicio, Angel González del Valle y Manuel Fernández Valle.

**PRECINTA DE GARANTIA**

A propuesta del señor Manuel Fernández Valle se tomó el acuerdo de estudiar la formación de un cuadro que contenga la precinta que usan los Fabricantes de Tabaco y Cigarros como sello de garantía en las exportaciones para que sea distribuído en todos los mercados donde Cuba exporta sus tabacos y cigarros. Este cuadro llevará escrito en cuatro idiomas lo siguiente: Todo cajón que no contenga esa precinta no es legítimo de Cuba. A propuesta del señor Fernando Palicio se acordó estudiar la manera de obligar por el medio más adecuado que todos los embarques que salgan de Cuba lleven el sello de garantía.

**FELICITACION A LA SECRETARIA DE ESTADO Y AL SR. MINISTRO DE CHILE**

Se acordó enviar cartas de felicitación al honorable señor Secretario de Estado y al excelentísimo señor doctor Eduardo Usabiaga, Ministro de Chile, por el éxito alcanzado en las gestiones llevadas a cabo en Chile en beneficio del tabaco cubano.

**USO INDEBIDO DE LA PALABRA "HABANA"**

El señor Angel González del Valle, mostró un libro donde una casa importadora de tabacos en Alemania anuncia sus artículos incluyendo entre los tabacos de otros países los de Cuba. Este libro está ilustrado con fotografías de almacenes, fábricas, vegas y escogidas de tabaco de Cuba en una forma que se presta a engañar al consumidor. Entre los anuncios de los tabacos torcidos se pueden apreciar varios de ellos hechos en Alemania y otros países con anillos que llevan impreso la palabra Habana y nombres de fábricas de tabacos en una forma a todas vistas capciosas. La comisión acordó realizar las gestiones pertinentes para que se continúe anunciando de esa forma.

**JUNTA EXTRAORDINARIA**

El próximo martes a las diez de la mañana tendrá lugar en las oficinas de la fábrica de tabacos "Partagás" propiedad del comisionado señor Francisco Pego Pita una junta extraordinaria de la Comisión Nacional de Defensa y Propaganda del Tabaco Habano.

**LA UNION DE FABRICANTES DE TABACOS Y CIGARROS**

Bajo la presidencia del señor Francisco Pego Pita y actuando de secretario por sustitución del titular señor Rogelio Palicio, el subsecretario señor José C. Beltrons, celebró anteayer la Unión de Fabricantes de Tabacos y Cigarros de la Isla de Cuba, la sesión ordinaria correspondiente al mes que va a terminar, dando ésta principio a las 2.30 p. m. con la lectura del acta de la sesión ordinaria que se efectuó el 29 de marzo último, la cual fue aprobada por unanimidad.

Después se tomaron sucesivamente los siguientes acuerdos:

—Darse por enterada la junta del estado del movimiento de fondos que presentó el tesorero y de varios documentos complementarios de tesorería.

—Haber oído con beneplácito la lectura de la comunicación en que la Secretaría de Estado trasmite el agradecimiento del gobierno por la valiosa cooperación prestada por la colectividad al auge de los festejos organizados en honor de los delegados a la VI Conferencia Internacional Americana.

—Aplazar para otra sesión el conocimiento del informe que debió ser presentado sobre el arreglo de las diferencias que surgieron entre la firma asociada Calixto López y Ca., y los dependientes de su fábrica de cigarros, y que se solicite del representante de esa firma en la junta directiva, señor Cesáreo Díaz, que rinda cuanto antes ese informe para su debida consideración.

—Quedar informada del escrito que se envió a la Secretaría de Estado, al objeto de congratular al Ministro de la República en Santiago de Chile, doctor Eduardo Usabiaga, por la eficacia de sus gestiones en favor de la obtenida reducción de los derechos sobre el tabaco y sus manufacturas en la gran república el Pacífico, y también de la comunicación enviada a la Comisión Nacional de Propaganda y Defensa del Tabaco Habano, incluyéndole una copia del anterior escrito para lo que estime procedente.

—Haber conocido con agrado una carta del representante en Estados Unidos, señor M. E. Canle, relacionada con su labor de vigilancia de los que se dedican en ese país a la venta fraudulenta de tabacos domésticos como si fueran procedentes de la industria cubana.

—Quedar finalmente instruída de una amable carta de la Cámara de Comercio de los Estados Unidos, en contestación a otra que recibió de la corporación con unos folletos que se le enviaron.

## UN CORAZON COMPRENSIVO

por Peter B. Kyne

Un volumen encuadernado, 5 ptas. Editorial Juventud, S. A. — Calle Provenza, 216. — Barcelona.

Una novelal de Peter B. Kyne está siempre bien. El célebre autor de "El primero de a bordo", el creador del formidable **Cappy Ricks,** tiene una agilidad espiritual poco común entre los novelistas norteamericanos y nos presenta casi en cada novela suya un ambiente nuevo y una nueva modalidad de su imponderable estilo.

Es admirable el dominio que posee este autor de asuntos tan diversos como los que le sirven de base en sus novelas. Al lado del ambiente comercial-marítimo de "El primero de a bordo" hallamos el ambiente de folletín elevado a su más alta categoría en "La cuesta encantada" una verdadera película norteamericana, pero que, escrita por un literato de la valía de Peter B. Kyne, se convierte en lectura agradable y amena, exenta de los trucos y de la falsedad de las películas.

En "Un corazón comprensivo" que acaba de publicarse, volvemos a hallar al autor de "El valle de los gigantes" el novelista de los grandes bosques y selvas de California.

La protagonista de "Un corazón comprensivo" la gentil y valerosa Mónica Dale, es otra creación de Peter B. Kyne. Es la que ha inspirado el una mujer valerosa, toda corazón, título de la obra, pues se trata de un alma comprensiva y de nobles sentimientos. El argumento de "Un corazón comprensivo" es singularmente atrayente. La novela está llena de contínuos incidentes de gran interés y de escenas escritas por brío y un entusiasmo que apasiona. Por la obra desfilan una porción de tipos trazados magistralmente; el viejo tío Carlos, sobre todo, es un prodigio de exactitud y sagacidad psicológica.


EL MEJOR ALIMENTO **ESCUDO** INDUSTRIA CUBANA
HARINA MAIZ PAIS

3142 1d-29

Lo que estimula = Vino
Lo que alimenta = Carne
Lo que cura = Quina
se encuentran en el
**VINO AROUD**
SE VENDE EN TODAS FARMACIAS, Y EN PARIS, 6, RUE DOMBASLE.

**Alegre y Curado**

Caibarién, 12 de Mayo 1920.

Sr. Dr. Arturo C. Bosque.
Ciudad.

Estimado señor:

Me es grato dirigirme a usted para decirle que he usado su remedio y es su PEPSINA Y RUIBARBO, muy eficaz; no sé cómo expresarle mi alegría de verme curado; puede usar este anuncio en el periódico.

S. S. S.,
R. Fernández.

1d-29

**Su Belleza Está Oculta por Una Ténue Máscara**

Cuando el cutis adquiere aquel aspecto de cansancio y palidez, con las arrugas y pecas que marcan los años al pasar, será usted su mejor defensora decidiéndose a combatir estas impedimentas de su juvenil belleza, usando regularmente cera mercolizada pura, que se puede obtener en cualquier botica. La cera remueve suave y gradualmente la capa exterior del cutis donde los años han marcado sus huellas, haciendo desaparecer todas las manchas—arrugas, granos, etc., como por arte de encantamiento. La dermis o cutis interior que sale entonces, es de lozana suavidad, comparable al aterciopelado cutis de una niña. La cera mercolizada hace salir la belleza oculta. **Para remover rápidamente las arrugas y otras marcas de la edad,** úsese como una loción para la cara una onza de saxolite en polvo disuelta en un cuarto de litro de bay rum.

**Buena Salud Después de Cinco Años de Sufrimientos**

La salud del Sr. Ovila Nadeu, de Whitnesville, Mass., fué pésima durante cinco años, y durante todo este tiempo tomó toda clase de medicinas sin lograr ningún buen resultado hasta que tomó el Nuga-Tone. En seguida publicamos el mensaje que el Sr. Nadeu envía por nuestro conducto a todos los que están enfermos y agotados: "El Nuga-Tone ha sido mi salvación, pues me ha hecho un gran bien, me ha devuelto el apetito y puedo dormir, bien y tranquilamente toda la noche. Durante cinco años tomé todas las medicinas imaginables sin obtener ningún resultado, hasta que al fin hallé el Nuga-Tone. Doy a ustedes las gracias por los grandes beneficios recibidos.

Al igual que el Sr. Nadeau más de un millón de personas se encontraban en la misma situación; tomaron el Nuga-Tone y obtuvieron sorprendentes resultados. Esto es suficiente para convencer a cualquiera de que el Nuga-Tone es eficaz si se toma en la forma indicada, pues es un remedio sin igual para los casos de debilidad y agotamiento, falta de apetito, mala digestión, gases del estómago e intestinos, afecciones de los riñones y vejiga, estreñimiento crónico, dolores de cabeza, vértigos, pérdida de peso y de fuerzas, hígado lento, debilidad de los órganos vitales y afecciones similares. Si usted no se siente sano y fuerte como debiera sentirse o desearía estarlo, ensaye el Nuga-Tone y se convencerá de su eficacia. El Nuga-Tone lo venden en todas las farmacias y boticas. Si por cualquier motivo no lo hay en la botica, pida al boticario que lo ordene para usted, ya sea a sus proveedores o a algún droguista al por mayor.

**ROB LAFFECTEUR**
*(Ferro amarillo)*
**CELEBRE DEPURATIVO**
*Tratamiento eficaz, sin peligro de los accidentes de la* **Sífilis.**
*H. BERRÉ, BLOTTIÈRE y Cie, 6, Rue Dombasle, Paris.*

**I. VILLARREAL**

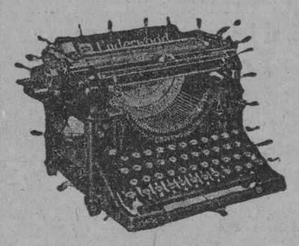

TALLER DE REPARACIONES, NIQUELADO Y CILINDROS DE GOMA. — REPARAMOS TODA CLASE DE MAQUINAS DE ESCRIBIR Y DE SUMAR.

Máquinas de escribir y de sumar, nuevas y reconstruídas de las mejores marcas.

Efectos de escritorio en general, sellos de goma.

TELEFONO A-5529.
HABANA, 122 y 124.
HABANA.

**GINEBRA AROMATICA DE WOLFE**
**LA UNICA LEGITIMA**
Importadores Exclusivos
: : en la República : :
**PRASSE & CO.**
Telefóno A-1694 - Obrapía, 17 - Habana

PARA SUS ANUNCIOS LLAME A
**HIGINIO GARCIA Y GARCIA**
Propagandas Comerciales • Industriales
POCITO Y SAN LAZARO. VIBORA
TELF. I-4798

La Gran Flota Blanca brinda al viajero de Cuba, el confort de un hotel flotante bien dotado y cortesmente atendido.

*"Sea nuestro huesped y será siempre nuestro amigo"*

SALIDAS REGULARES:

A NUEVA ORLEANS: Cada Miércoles y Sábado.
A NUEVA YORK: Cada Miércoles después de las 11 de la noche.
Nuevo servicio para carga: SAN FRANCISCO A LA HABANA.
*Salida cada Sábado, llegando a la Habana a los 18 dias.*

**United Fruit Company**

*Oficina de Pasajes: Prado 110-A* Telf. M-8268
*Oficina General: Muelle de Santa Clara* Telf. M-6978

**¿Espinillas? ¿Que Significan?**

SIMPLEMENTE que su cutis es susceptible a formarlas debido a la acumulación de grasa y polvo en los poros ¿Y porqué persisten? Porque indudablemente no emplea Vd. el modo de evitarlas.

¿Quiere Vd. hacerlas desaparecer?

Todas las noches, al retirarse, aplique paños calientes al cutis hasta que la piel se enrojezca. Con un pañito algo aspero produzca una crema o espuma de JABON FACIAL WOODBURY y frótela en los poros siempre de abajo para arriba. Enjuague con agua clara y bastante caliente y después con agua fría.

Para hacer desaparecer las espinillas que tenga en el cutis, use un cepillo de baño o cara en lugar de un paño. Cubra los dedos con un pañuelo limpio y esprima las espinillas hasta que broten fuera de los poros.

A la semana o diez días del tratamiento observará una gran mejora en su tez.

Obtenga una pastilla de JABON WOODBURY hoy, en su droguería, perfumería o sedería. Empiece a usarlo esta noche y observe como casi inmediatamente su cutis mejorará en apariencia.

Una pastilla de JABON WOODBURY dura de 4 a 6 semanas para uso general y para el tratamiento del cutis. EL JABON WOODBURY es también envasado en cajitas de 3 jabones.

El jabón Facial Woodbury es fabricado por "The Andrew Jergens Co." quienes son también los fabricantes de la "Crema Facial" y "Polvo Facial" marca Woodbury.

Agente General:
SR. FLORENTINO GARCIA
Apartado 1654, Habana


M.E.C.D. 2016

# INFORMACION AZUCARERA

## MERCADO DE AZUCAR

NUEVA YORK, abril 28. (UP.)—El mercado de futuros en crudos estuvo encalmado durante el día de hoy. La lista se mantuvo casi a los precios de apertura, registrándose liquidaciones principalmente por parte de los operadores locales.

Los comerciantes continúan esperando acontecimientos en el mercado de costo y flete, que continúa fácil y en el del refino, cuyos contratos expiran el 3 de mayo.

Cotizaciones de las entregas futuras:

| | | | | |
|---|---|---|---|---|
| Septiembre . . . | 283 | 284 | 283 | 283 |
| Diciembre. . . . | 289 | 291 | 289 | 291 |
| Junio. . . . . | 282 | 283 | 282 | 283 |
| Marzo. . . . . | 275 | 277 | 275 | 276 |
| Mayo. . . . . | 259 | 261 | 259 | 261 |
| Julio. . . . . | 272 | 274 | 272 | 273 |

## MERCADO LOCAL DE AZUCAR

Terminaron ayer su molienda los siguientes centrales:

**Por Fuerza**, en Cárdenas con 126 mil 51 sacos y una asignación de 118.079 sacos.

**Violeta** en Puerto Tarafa, con 248.061 sacos y una asignación de 187.782 sacos.

**Cupey**, en Antilla, con 189,201 sacos e igual asignación.

**Resolución**, en Sagua la Grande con 82.481 sacos y una asignación de 31,235 sacos.

**Santa Teresa**, en Sagua la Grande con 176,653 sacos e igual asignación.

Muelen actualmente 142 centrales y continúan en actividad 32 centrales.

### PROMEDIO DE LA COTIZACION OFICIAL DEL AZUCAR

Precio promedio oficial en almacén alcanzado por la libra de azúcar, de acuerdo con lo dispuesto por el reglamento puesto en vigor por el Decreto presidencial número 233 de 14 de febrero de 1928.

Mes de abril.

| | |
|---|---|
| Primera quincena: | |
| Habana . . . . . | 2.22073 |
| Matanzas . . . . . | 2.44307 |
| Cárdenas . . . . . | 2.449765 |
| Sagua . . . . . | 2.448226 |
| Manzanillo . . . . . | 2.422074 |
| Cienfuegos . . . . . | 2.449766 |

Abrió con tono flojo el mercado de azúcares crudos de New York, con vendedores de pequeños lotes a 2 19|32 centavos costo y flete. Se anunciaron las siguientes ventas:

El mercado de azucares crudos en New York abrió ayer quieto con compradores de azucares de Cuba para pronto embarque a 2 9|16 centavos libra costo y flete y por azucares de derechos libres al precio de 4.28 centavos libre costo. Seguro y flete, equivalente a 2.51 centavos libra costo y flete.

Las ventas de azucares efectuadas en el mercado de New York durante la semana y anunciadas en este mercado fueron como sigue:

127.500 sacos a 2 5|8, 2 11|16 y 2. 9|16 centavos libre costo y flete.

35.300 sacos de Puerto Rico a 4.40 y 4.28 centavos libre costo, seguro y flete.

42.000 sacos de Filipinas a 4.40 y 4.28 centavos libra costo seguro y flete.

En la Bolsa de azucares futuros se vendieron 268.550 toneladas de azúcar.

Al cerrar el mercado se recibió el despacho siguiente:

"El unico detalle favorable ofrecido ayer por el mercado de azúcar fué la ligera mejoría de las extracciones por parte de los refinadores. De Europa dan cuenta de haber aumentado el area dedicado a la siembra de la remolacha; pero así y todo el mercado del Reino Unido estuvo sosterido. En nuestro mercado, existe la creencia de que ha quedado eliminada fuerte cantidad de crudos y no ha de tardar en prevalecer una impresión más optimista con tipos más elevados."

### MERCADO DE LONDRES

Abrió el mercado de azúcar en Londres con vendedores para embarque de mayo a la paridad de 2.57 centavos libra, libre a bordo.

Se anunció una venta de azucares de Santo Domingo para embarque de Junio a la paridad de 2.55 centavos libra, libre a bordo.


**A LOS COMERCIANTES DE TEJIDOS DEL INTERIOR QUE COMPREN DE CONTADO**

les remitiremos a solicitud muestras y cotizaciones especiales.

EL TELAR, Amargura, 9, Apartado 307, Habana.


# BOLSA DE LA HABANA

COTIZACION OFICIAL DEL DIA 28 DE ABRIL

| | Comp. | Vend. |
|---|---|---|
| **Bonos y Obligaciones.** | | |
| República de Cuba 1904 Speyer. . . . . | 102 | 106 |
| República de Cuba 1905 Deuda Interior . . . . | 100 | 103 |
| República de Cuba 109 4½. . . . . | 98 | 103 |
| República de Cuba 1994 Morgan. . . . . | 103 | — |
| República de Cuba 1917 Puertos 5%. . . . . | 101 | 104 |
| República de Cuba 1923 5 ½. . . . . | 104½ | 106 |
| Ayuntamiento Habana: 1ª hipoteca. . . . . | 104 | 108 |
| Ayuntamiento Habana: 2ª hipoteca. . . . . | 104¼ | 108 |
| Banco Territorial. . . . | 88 | 95 |
| Calzado. . . . . | — | — |
| Cerveza. . . . . | 105 | 107 |
| Ciego de Avila. . . . . | — | — |
| Cienfuegos. . . . . | — | — |
| Gibara. . . . . | — | — |
| Gas. . . . . | 110 | 120 |
| Havana Electric (Consolidados). . . . . | 87 | 95 |
| Manufacturera. . . . . | 46 | 50 |
| Matadero. . . . . | 65 | — |
| Nueva Fábrica de Hielo (bonos). . . . . | 101 | 105 |
| Noroeste F. C. . . . . | — | — |
| Papelera Serie A. . . . | 101 | 105 |
| Papelera Serie B. . . . | 70 | 90 |
| Teléfono. . . . . | 95 | 101 |
| Teléfono. . . . . | 94 | — |
| Unidos. . . . . | 80 | — |
| Urbanizadora. . . . . | — | — |
| Edificio La Metropolitana S. A. . . . . | 98 | 104 |
| Jarcia Matanzas. . . . | 98 | 102 |
| Iron Beer (Obligaciones no hipotecadas). . . . | 78½ | 102 |
| **BONOS: Empréstito serriado de la República de Cuba, Morgan 5½ por 100, 1927:** | | |
| Serie A; 1928 . . . . . | 101 | — |
| Serie B; 1929 . . . . . | 101 | — |
| Serie C; 1930 . . . . . | 101¼ | — |
| Serie D; 1931 . . . . . | 101½ | — |
| Serie E; 1932 . . . . . | 101½ | — |
| Serie F; 1933 . . . . . | 101¾ | — |
| Serie G; 1934 . . . . . | 101¾ | — |
| Serie H; 1935 . . . . . | 102 | — |
| Serie I; 1936 . . . . . | 102¼ | — |
| Serie J; 1937 . . . . . | 102½ | — |
| **ACCIONES:** | | |
| Banco Agrícola. . . . . | — | — |
| Banco Territorial. . . . | 56 | — |
| Banco Territorial genef. | 3 | — |
| Cervecera ex-div. . . . | 300 | 400 |
| Ciego de Avila. . . . . | — | — |
| Cienfuegos Acueducto . | — | — |
| Constructora, pref. . . | — | — |
| Constructora, com. . . | — | — |
| Cuban Cane pref. . . . | 24 | 31 |
| Cuban Cane com. . . . | 5 | 10 |
| Cuba R. R. . . . . | — | — |
| Cuban Central pref. . . | — | — |
| Cuban Central com. . . | — | — |
| Cuban Tire pref. . . . | — | — |
| Curtidora. . . . . | — | — |
| Gibara. . . . . | — | — |
| Industrial Cuba. . . . | — | — |
| Havana E. Railway Co. pref. . . . . | 69 | 69½ |
| Havana E. Railway Co. comunes. . . . . | 10 | 18 |
| Jarcia pref. ex-div. . . | 96¼ | 97¾ |
| Jarcia com. . . . . | 20 | 21 |
| Licorera com. . . . . | 4⅝ | 5 |
| Lonja pref. . . . . | 100 | — |
| Lonja com . . . . . | 100 | — |
| Manufacturera pref. . . | 3¾ | 6 |
| Manufacturera com. . . | 1¾ | 4 |
| Matadero. . . . . | — | — |
| Naviera pref. . . . . | 58 | 66 |
| Naviera com. . . . . | 9½ | 12 |
| Nueva Fábrica de Hielo. . . . . | 425 | — |
| Perfumería pref. . . . | 60 | 80 |
| Perfumería com. . . . | — | — |
| Pesca pref. . . . . | 107 | — |
| Pesca com. . . . . | 25 | — |
| Préstamos. . . . . | — | — |
| Santiago. . . . . | — | — |
| Sancti Spíritus. . . . . | — | — |
| Teléfono pref. . . . . | 112½ | 114½ |
| Teléfono com. . . . . | 120 | — |
| Tel. Int. . . . . | 160 | 169 |
| Trust. . . . . | — | — |
| Unidos. . . . . | 57¼ | 60 |
| Union Oil. . . . . | — | — |
| Urbanizadora pref. . . | — | — |
| Urbanizadora com. . . | — | — |
| Metropolitan Auto. . . | — | — |
| Fibras y Jarcia. . . . . | 60½ | — |
| Fibras y Jarcia (sindicadas). . . . . | 60½ | — |
| Ferrocarriles Consolidados de Cuba, pref. . . | 73 | 74½ |

**Operaciones:**

50 preferidas Havana Electric R., a 69.


# "LA CUBANA"

## Compañía Nacional de Seguros

CONSEJO DE ADMINISTRACION

SECRETARIA

El Consejo de Administración de esta Compañía, de conformidad con lo establecido en los artículos 9 y 12 de los Estatutos, con vista del resultado de las operaciones sociales, acordó en junta celebrada el día de hoy, repartir entre los accionistas que lo sean el día tres de Mayo del corriente año, un dividendo de cinco por ciento, cuyo pago comenzará a realizarse el día catorce del propio mes de Mayo.

A los efectos oportunos, los libros de transferencias de acciones se cerrarán el día tres del citado Mayo.

Habana, Abril 27 de 1928.

El Secretario,

DR. DOMINGO MENDEZ CAPOTE.

# "LA CUBANA"

## Compañía Nacional de Seguros

CONSEJO DE ADMINISTRACION

SECRETARIA

El Consejo de Administración de esta Compañía, de acuerdo con lo establecido en el artículo Quinto del Reglamento General, en sesión celebrada en el día de hoy, acordó convocar a los señores accionistas para la Junta General Ordinaria establecida en los artículo 22 y 23 de los Estatutos, acto que tendrá lugar el lunes catorce de Mayo próximo, a las cuatro de la tarde, en Aguiar número 83, edificio de la Compañía.

Habana, Abril 27 de 1928.

El Secretario,

DR. DOMINGO MENDEZ CAPOTE.

3391 2d-29



# Hotel "Florida" de Madrid

200 habitaciones con su baño privado, residencia favorita para las personas que van de Cuba

Situado en la parte más amplia de la célebre Gran Vía, cerca de todos los espectáculos y establecimientos de lujo.

Una vez que usted se instale en él,

**puede visitar en un día Toledo, Alcalá de Henares, Aranjuez, El Pardo, La Granja, El Escorial, Segovia, Avila o Guadalajara, lugares renombrados de turismo, y regresar la misma noche a sus habitaciones.**

**El "Hotel Florida", de Madrid, es el indicado para sus costumbres de usted. Se lo recomendamos como de absoluta confianza. Pídanos cuanta información usted necesite y se la daremos enseguida. También le gestionaremos su pasaje, ahorrándole tiempo y gastos. Escríbanos hoy mismo al Hotel Florida.**

*Obispo y Cuba.* *P. Morán y Ca.* *Habana*

NOTA: En el Hotel Florida, de la Habana, ya están en vigor los precios de verano: DESDE $1.50 la habitación, con todo el servicio.


# MERCADO DE NEW YORK

## MERCADO DE CAFE

NUEVA YORK, abril 28. (UP.)—El mercado de futuros en café se movió dentro de límites estrechos. Los cablegramas del extranjero fueron mixtos y la demanda local ligera. Los contratos abrieron con baja de 2 puntos a un alza de 2, y los precios se mantuvieron todo el día muy cerca de los niveles de apertura.

Cotizaciones:

| | | | | |
|---|---|---|---|---|
| Septiembre . | 1417 | 1425 | 1410 | 1425 |
| Diciembre. . | 1395 | 1406 | 1395 | 1406 |
| Marzo. . . . | 1372 | 1382 | 1372 | 1382 |
| Mayo. . . . | 1433 | 1440 | 1433 | 1440 |
| Julio. . . . | 1432 | 1435 | 1432 | 1435 |

## MERCADO DE ACCIONES

NUEVA YORK, abril 28. (UP.)—Las acciones peroleras y mineras caracterizaron la sesión de dos horas celebrada hoy por la Bolsa, dando al mercado una apariencia más fuerte que la que realmente tiene. Las petroleras standar y otras, con distintas diversas mineras y metalúrgicas iegraron alcanzar ganancias substanciosas. El grupo de motores se comportó bien, destacándose Chrysler que estuvo activo y más alto.

Las ferroviarias fueron menos conspicuas, pero se sostuvieron. La sección industrial careció de característica y se registró demanda entre las industriales.

# BOLSA DE NEW YORK

| | |
|---|---|
| **FERROCARRILES** | |
| Baltimore & Ohio. . . . . | 117¼ |
| Chesapeake & Ohio. . . . | 200⅞ |
| Chi. Gt. West. com. . . . | 13⅜ |
| Chi. Gt. West. pref. . . . | 29⅛ |
| Chic. & N. W. . . . . | 91⅝ |
| Chi. Mil & San Paul com. . . | 39⅛ |
| Chi. Mil & San Paul prf. . . | 49¾ |
| C. Rock I & P. . . . . | 116 |
| Delawar & Hudson. . . . . | 216½ |
| Great Northern. . . . . | 104¼ |
| Lehigh Valley. . . . . | 103⅛ |
| Mo. Kan & Tex com. . . . | 38¼ |
| Mo. Pac. com. . . . . | 52⅜ |
| Mo. Pac. pref. . . . . | 117⅛ |
| N. Y. Central. . . . . | 185½ |
| N. Y., N. H. & H. . . . . | 65⅝ |
| Nickle Plate. . . . . | 136 |
| Northern Pacific. . . . . | 102½ |
| Pensilvannia. . . . . | 70½ |
| Reading. . . . . | 110¼ |
| St. Louis & Southwestern. . | 85½ |
| Seaboad ar Line com. . . . | 19¼ |
| Southern Railway. . . . . | 153½ |
| Texas & Pac. . . . . | 142½ |
| Union Pacific. . . . . | 200 |
| Wabash com. . . . . | 83½ |
| Western Maryland com. . . | 48⅜ |
| **EQUIPOS** | |
| Gen. Rail. Sig. . . . . | 94¾ |
| Pullman Company. . . . . | 85½ |
| Lima Locomotive. . . . . | 60 |
| N. Y. Air Brake. . . . . | 46¾ |
| Westinghouse Air Brake. . . | 50⅝ |
| **MOTORES** | |
| Chryler. . . . . | 72⅜ |
| Dodge Motors com. . . . . | 19⅝ |
| Dodge Motors prefd. . . . | 70 |
| General Motor, New. . . . | 190⅛ |
| Hudson Motor Co. . . . . | 86 |
| Mack Trucks. . . . . | 86½ |
| Nash. . . . . | 86 |
| Packard Motors . . . . . | 69⅜ |
| Pierce Arrow com. . . . . | 13⅞ |
| Studebaker Corp. . . . . | 66¾ |
| White. . . . . | 37 |
| Willys-Over. . . . . | 26½ |
| Yellow Truck. . . . . | 36⅞ |
| **ACCESORIOS** | |
| Am. Bosch Mag. . . . . | 24½ |
| Briggs Mfg. Co. . . . . | 29¾ |
| Eaton Axle & S. . . . . | 33⅜ |
| Stewart Warner. . . . . | 91¾ |
| Timken Roller. . . . . | 127 |
| **GOMA** | |
| Ajax. . . . . | 10⅛ |
| Fisk Tire. . . . . | 16⅛ |
| Goodrich . . . . . | 88¼ |
| U. S. Rubber. . . . . | 43⅜ |
| **ACEROS** | |
| Am. Steel Fou. . . . . | 62⅛ |
| Bethlehem Steel. . . . . | 61¼ |
| Colo F. & I. . . . . | 74 |
| Gulf States. . . . . | 66 |
| Inland Steel. . . . . | 55¾ |
| Republic Iron Steel. . . . | 59¾ |
| U. S. Steel. . . . . | 146 |
| Vanadiun. . . . . | 83 |
| Youngstown. . . . . | 87½ |
| **PETROLEOS** | |
| Atlantic Ref. . . . . | 132½ |
| Barnsdall A. . . . . | 26⅝ |
| California Petrol. . . . . | 31 |
| General Asphalt. . . . . | 90½ |
| Hoston Oil. . . . . | 151 |
| Independent Oil & Gas. . . . | 30 |
| Louisiana Oil. . . . . | 15⅛ |
| Marland Oil. . . . . | 43¾ |
| Mid Cont. Pet. . . . . | 32⅝ |
| Pan American "B". . . . . | 52⅞ |
| Phillips Petroleum. . . . . | 44 |
| Pure Oil. . . . . | 25⅝ |
| Shell-Union Oil. . . . . | 28⅞ |
| Sims Petroleum. . . . . | 23⅞ |
| Sinclair Oil Corp. . . . . | 29⅞ |
| Skelly Oil. . . . . | 32¾ |
| S. O. Calif. . . . . | 62⅝ |
| Stdard Oil (of New Jersey). | 47 |
| Texas Co. . . . . | 62½ |
| Tex-Pac. C. & . . . . . | 16¼ |
| Union Oil Cal. . . . . | 54⅝ |
| **SERVICIOS PUBLICOS** | |
| American For Pow. . . . . | 33 |
| Am. Water Works. . . . . | 62 |
| Columbia Gas . . . . . | 103¾ |
| Consolidated Gas. . . . . | 165¾ |
| Elec. Light Pow. . . . . | 41½ |
| Internt'l Tel & Tel. . . . . | 162⅞ |
| Interboro R. T. . . . . | 57¾ |
| National Power & Light. . . | 31⅞ |
| North American. . . . . | 70¼ |
| Pub. Ser. N. J. . . . . | 57¼ |
| Standard Gas & Elec. . . . | 68⅛ |
| United Light "A". . . . . | 33 |
| **AZUCAR Y FERROCARRILES CUBANOS** | |
| Cuban Cane Sugar com. . . . | 6⅞ |
| Cuba Company. . . . . | 23½ |
| Gt West Sug. . . . . | 32 |
| Consolidated R. R. of Cuba. | 73⅞ |
| Puerto Rico Sugar. . . . . | 42 |

MAS INFORMACION MERCANTIL EN LA PAGINA 31

## PESETA

SE COTIZO A RAZON DE

**6 PESETAS 02.04**

DOLLAR

## FRANCO

SE COTIZO A RAZON DE

**25 FRANCOS 38 CENTIMOS**

DOLLAR

## BOLSA DE N. YORK

BONOS

**2,450,000**

ACCIONES

**$7,813,000**

CHEQUES

**$1,479,000,000**

## TABACO

Mañana de sábado y lluviosa, tenía que ser quieta.

Y quieta decimos, porque no pudo advertirse, por los pocos, los treinta tercios de segundas espirituanas que Mark A. Pollack compró y cargó en los almacenes de Menéndez y Compañía, ni los treinticuatro de capas de igual procedencia que estos mismos señores vendieron a Augusto Cruz, amén del pequeño lote de clases limpias que registraron en los almacenes de Pouzo y Pérez.

Quiere decir que durante la semana que finalizó, pasaron a terceras manos en esta plaza, conforme con las notas que llevamos, las cantidades siguientes:

1.561 tercios de quintas y segundas de Remedios.

837 tercios de "colas" de Vuelta Abajo.

216 tercios de puntillas de la Costa o de Semi-Vuelta.

128 tercios de las dos mencionadas procedencias.

70 tercios de capas de Remedios o Vuelta Arriba.

Y otros menores lotes de terceras y otras clases.

Además pasaron de primeras a segundas manos, en Vuelta Abajo, un mil ciento setentidos tercios de clases limpias para fábrica.

**La rama que entró.**—Solamente ochentitrés tercios de tabaco en rama, entraron ayer por el patio de los ferrocarriles.

No entró ni una paca ni un tercio por el almacén de recibos del departamento de la Miscelanea.

Desde el primero de Enero han entrado en la plaza, procedentes de todas las zonas productoras, 35.321 tercios.

**Las compras en Partido.**—Después de las operaciones de que dimos cuenta hace pocos días, no han sido comprometidos sino dos o tres "conucos" en las zonas de Partido, o sea en las de esta provincia.

Se hablaba ayer de otras verificadas en Gilira de Melena, y también de que una firma le había puesto precio a la producción de un cosechero de Caimito. Pero nada de eso confirmamos ni noticia directa en tal sentido recibimos.

Hoy celebrará junta general, precisamente para tratar acerca de las ventas, la "Asociación de Consecheros de Partido", que tiene su domicilio en San Antonio de los Baños.

Por lo menos, según nuestras noticias, la junta se convocó para tal objeto.

## Clearing-House

Las compensaciones efectuadas ayer entre los Bancos asociados al Clearing House de la Habana ascendieron a la cantidad de $4.124,458-64.

Las compensaciones de los Bancos asociados al Havana Clearing House durante la semana, fueron las siguientes:

| | | |
|---|---|---|
| Abril 23. . . . | $ | 3.405,825-53 |
| „ 24. . . . | „ | 4.151,177-61 |
| „ 25. . . . | „ | 3.737.488-55 |
| „ 27. . . . | „ | 4.268,092-42 |
| „ 28. . . . | „ | 4.124,458-64 |
| Total. . . . | $ | 19.687,042-75 |


LO MAS FRESCO DEL MERCADO.

FABRICA NACIONAL DE CORREAS DE TRANSMISION

Betancourt y De la Nuez

FALGUERAS 31½ CERRO-HABANA

TELEFONO-A-9923.

CORREAS DE CUERO IMPERMEABLES

EMPAQUETADURAS Y DEMAS ESPECIALIDADES DE CUERO

SIEMPRE ESTAMOS DISPUESTOS A dar el mejor y más rápido servicio. Nuestro Telf. A-3923 atenderá sus órdenes a cualquier hora.

COMPRE EN CUBA PROTEJA SU COMERCIO E INDUSTRIAS



AUTOMOVILES NUEVOS

# CHANDLER

*Recien Recibidos*

*MODELOS MODERNOS*

## A MENOS DEL COSTO

*Mod. 31, turismo 5 pas.* _____ *$1134*

*Mod. 35, turismo 7 pas.* _____ *$1947*

*Mod. 37, 8 cilidros, tur. 7 pas.* ____ *$2336*

## Facilidades de Pago

***Aproveche esta gran oportunidad***

## J. ULLOA Y CIA.

15 AÑOS DE SERVICIO CONTINUO

P. MARTI 3, 5 Y 7 TEL. M-7777


## *Tipos de Cambios Sobre Plazas Extranjeras*

Por la Sección de la Moneda de la Secretaría de Hacienda, se nos ha facilitado la relación en que consta el máximum y mínimum de los tipos de cambio a que se cotizaron los giros sobre plazas extranjeras en el mes de marzo, por los Bancos de esta ciudad:

| Plaza | Moneda | |
|---|---|---|
| Estados Unidos . . . | Dollars. . . . . | Más alto 1\|4. |
| Estados Unidos . . . | Dollars. . . . . | Más bajo 7\|64. |
| España . . . . . | Pesetas. . . . . | Más alto 0.16.90. |
| España . . . . . | Pesetas. . . . . | Más bajo 0.16.70. |
| Francia . . . . . | Francos . . . . . | Ms alto 3.93. 1\|2. |
| Francia . . . . . | Francos . . . . . | Más bajo 3.92. |
| Canadá . . . . . | Dollars. . . . . | Más alto 1\|8. |
| Canadá . . . . . | Dollars. . . . . | Más bajo 1\|4. |
| Bélgica . . . . . | Belgas. . . . . | Más alto 0.14.90. |
| Bélgica . . . . . | Belgas. . . . . | Más bajo 0.13.92. |
| Suiza . . . . . | Francos Suizos. . . . | Más alto 0.19.29. |
| Suiza . . . . . | Francos Suizos. . . . | Más bajo 0.19.29. |
| Italia . . . . . | Liras . . . . . | Más alto 0.05.30. |
| Italia . . . . . | Liras . . . . . | Más bajo 0.05.28. |
| Hong-Kong . . . . . | Dollars. . . . . | Ms alto 0.50 1\|4. |
| Hong-Kong . . . . . | Dollars. . . . . | Más bajo 0.49.15\|16. |
| Inglaterra . . . . . | Libras Esterlinas . . . | Más alto 4.88.07\|18. |
| Inglaterra . . . . . | Libras Esterlinas . . . | Más bajo 4.88.13\|16. |
| Alemania . . . . . | Marcos . . . . . | Más alto 0.23.95. |
| Alemania . . . . . | Marcos . . . . . | Más bajo 0.23.87. |

## Mercado de Cambios

Nueva York, Abril 28. (AP):

INGLATERRA: Libra esterlina. Par 4.86.6.
Vista. . . . . 4.87 11/16
Cable. . . . . 4.88 1/16

ESPAÑA: Par 19.3 centavos por peseta.
Vista. . . . . 16.63
Cable. . . . . 16.64

FRANCIA: Par 19.3 centavos por franco.
Vista. . . . . 3.93 ⅜
Cable. . . . . 3.93 ⅝

BELGICA: Belga (nueva moneda). Par 13.88.
Vista. . . . . 13.96 ½
Cable. . . . . 13.97

SUIZA: Par 19.3 por franco.
Vista. . . . . 19.26 ¾
Cable. . . . . 19.27 ¼

ALEMANIA: Par 23.88 centavos por marco.
Vista. . . . . 23.91
Cable. . . . . 23.92

ITALIA: Par 19.3 centavos por lira.
Vista. . . . . 5.26 ⅞
Cable. . . . . 5.27 ⅝

AUSTRIA: Par 14.07 centavos por chelín.
Vista. . . . . 14.125

HUNGRIA:
Vista . . . . . 17.45
Cable . . . . . 17.50

PORTUGAL:
Cable . . . . . 4.20
Vista. . . . . 4.25

DINAMARCA: Par 26.8 centavos por corona.
Vista. . . . . 26.81
Cable. . . . . 26.82

SUECIA: Par 19.3 centavos por corona.
Vista. . . . . 26.82
Cable. . . . . 26.83

HOLANDA: Par 40.42 centavos por florín.
Vista. . . . . 40.30
Cable. . . . . 40.32

GRECIA: Par 1.93 por dracma.
Vista. . . . . 1.31
Cable. . . . . 1.31 ¾

NORUEGA: Par 26.8 centavos por corona.
Vista. . . . . 26.75
Cable. . . . . 26.76

CHECOESLOVAQUIA: Par 29.3 cts. por dinar.
Vista. . . . . 2.96 ½

YUGOESLAVIA:
Vista. . . . . 1.76 ¼

RUMANIA: Par 19.3 centavos por lei.
Vista. . . . . 0.63

POLONIA: Par 19.3 centavos por zloty.
Vista. . . . . 11.25

FINLANDIA:
Vista . . . . . 2.52 ½

JAPON: Par 40.3 centavos por yen.
Vista. . . . . 47.30
Cable. . . . . 47.37

CHINA: Par 79.278 por tael.
Vista. . . . . 64.00
Cable. . . . . 64.12

INDIA INGLESA:
Vista. . . . . 36.58
Cable. . . . . 46.65

ARGENTINA: Par 40.42 centavos por peso.
Vista. . . . . 42.80

BRASIL: Par 32.40 centavos por mil reis.
Vista. . . . . 12.06

CANADA: Par 100 cts. por dollar.
Vista. . . . . 99.96

PERU:
Vista. . . . . 4.00

URUGUAY:
Vista. . . . . 103.62

CHILE:
Vista. . . . . 12.25

COLOMBIA:
Vista. . . . . 97.80

VENEZUELA:
Vista. . . . . 19.30

MEXICO:
Vista . . . . . 48.90

**PLATA EN BARRAS**

Nueva York, Abril 28. (UP):

La plata en barras se cotizó hoy, en este mercado a 58½.

## Mercado de Algodón

Al cerrar ayer el mercado de New York se cotizaba el algodón a los siguientes precios:

| | Cierre |
|---|---|
| Mayo. . . . . | 21.25 |
| Julio. . . . . | 20.99 |
| Octubre. . . . . | 20.86 |
| Diciembre. . . . . | 20.72 |
| Enero (1928). . . . . | 20.67 |
| Marzo (1929). . . . . | 20.67 |


**CORREAS "PALMA"**

**Fabricadas con cueros del país curtidos en nuestras tenerías de MATANZAS Y CARDENAS**

COMPAÑIA CURTIDORA CUBANA - MARCA REGISTRADA - HABANA-CUBA

**CORREAS**

**para Centrífugas, Dinamos, Compresores, Máquinas de trabajar mármol y madera, motores y**

**CORREAS PARA GRANDES FUERZAS**

**EMPAQUETADURAS, ENGRANES, Zapatillas y Tiretas de cuero de todas clases Cordón para máquinas de coser**

**RESOLVEMOS**

**todos los problemas de correas, por dificultosos ——que éstos sean——**

**INDUSTRIA CUBANA**

***COMPAÑIA CURTIDORA CUBANA***

**MAXIMO GOMEZ, 669 CERRO, HABANA**

**Ia Covadonga**

**TELEFONO A-4594**

3193 alt 2d-22


M.E.C.D. 2016

# POLITICA Y POLITICOS

ZAYAS BAZAN SE NIEGA A QUE SUS AMIGOS PUBLIQUEN SU CARTA.—ASEGURA QUE NI HA DADO COPIAS NI LAS PUEDE DAR POR TRATARSE DE DOCUMENTO INTIMO DIRIGIDO A UN AMIGO.—PARTIRA PARA SU REGION A TRABAJAR SILENCIOSAMENTE Y HACE LA SUPLICA ESPECIAL DE QUE NO SE OCUPEN DE EL.—RECIO VELARA POR LOS CAMAGUEYANOS.—CON DELGADO TOMARAN POSESION LOS SUPERVISORES.—LA CONVENCION CONSTITUYENTE TERMINA SUS TRABAJOS EL VIERNES.—ACASO NO PUEDAN TOMAR POSESION LOS NUEVOS DELEGADOS.—LAS FIESTAS DE HOY EN GUINES Y PINAR DEL RIO.—Y ETC., ETC.

Durante la mañana de ayer numerosos políticos acudieron a la Secretaría de Gobernación deseosos de presenciar la toma de posesión del general Manuel Delgado, nuevo Secretario de aquel departamento. Y permanecieron en aquellas oficinas hasta las doce del día. Sin embargo, la expectación quedó frustrada, porque el general Delgado no hizo su aparición y cuando se interrogó a Palacio por algunos altos funcionarios de Gobernación, se les dijo que la toma de posesión había sido pospuesta para el lunes o el martes, porque el general Delgado estaba poniendo en orden sus papeles en la Secretaría de Agricultura y porque, además, ayer no hubiera podido realizar el acto previo de jurar su cargo, en atención a que el Presidente de la República estaba ausente en las fiestas del Campamento en Tiscornia.

**ENRIQUE RECIO VELARA POR LOS CAMAGUEYANOS**

El representante Enrique Recio que estuvo allí toda la mañana, habló con nosotros. Situado en el despacho de la Comisión de Boxeo, a la que pertenece, se entretuvo en evacuar con su secretario particular la correspondencia de estos últimos días, dar algunas instrucciones y conversar con los elementos camagüeyanos que a él se han dirigido en demanda de protección.

El señor Recio será el que actúe, más directamente que el resto de sus compañeros de la representación camagüeyana, velando por los elementos que allí están empleados y que pertenecen a aquella provincia, que desde luego en términos generales están amparados por el general Machado, que así lo prometió a aquellos congresistas, desde las primeras entrevistas que tuvo a raíz de la presentación de la renuncia del señor Zayas Bazán.

**TOMARAN POSESION LOS MILITARES SUPERVISORES**

Era una versión admitida como exacta ayer en Gobernación que, junto con el general Manuel Delgado tomarán posesión de sus cargos los militares a quienes se les confía la supervisión de diversos departamento de aquella dependencia. Pero no obstante haberse confirmado nuestra información anterior parece también que se modifica en el sentido de que ninguno tendrá mayor graduación que el comandante Trujillo, y que generalmente serán designados para estos puestos algunos capitanes.

**ZAYAS BAZAN HARA ENTREGA**

El comandante Zayas Bazán tiene el propósito de realizar personalmente la entrega de su departamento, desmintiendo la versión de que lo haría por él, el doctor Rosado Aybar.

Este Subsecretario, cuya situación como funcionario que continuará siendo de la administración, aún no se ha definido, estuvo ausente de Gobernación toda la mañana de ayer, hallándose en Palacio, en diversas gestiones.

**ESTUVO EN LA SECRETARIA DE ESTADO**

Llamó mucho la atención la visita que en la mañana de ayer hizo a la Secretaría de Estado el comandante Zayas Bazán. Interrogado por los periodistas a su salida, declaró que había ido a obtener datos respecto de la importación y consumo en nuestro país del tasajo extranjero, puesto que se propone acometer la fabricación de estas carnes en sus nuevas actividades privadas.

**UNA SEMANA DE INTENSO TRABAJO**

Hablando ayer con varios de los delegados a la Convención Constituyente confirmaron cuantas noticias hemos venido publicando acerca de los trabajos que están celebrándose en aquel organismo. Nos expresaron su convicción de que ya aprobado el Reglamento de la Convención, en muy pocas sesiones serían aprobados los informes y las ponencias que están elaborándose y que sintetizan perfectamente el pensamiento capital, fundamentalísimo de la Convención, especialmente el que para la coordinación de los términos en que han de terminarse los mandatos electivos, están redactando los doctores Hernández Cartaya, Viriato Gutiérrez y Sánchez de Bustamante.

La mayoría de los delegados sustenta la creencia que acaso el viernes venidero queden terminados los trabajos de la Convención Constituyente. Muchos de ellos se muestran pesimistas acerca del cobro de los mil ochocientos pesos que hubieran importado las sesenta sesiones que tratándose no de un sueldo, sino de treinta pesos de dieta por cada una, la limitación de las sesiones a un menor número acorta sus emolumentos.

Y otros, reafirmando este criterio de la brevedad del período en que están actuando, aseguran que acasa los nuevos delegados señores Doval, Aguilar y Jiménez de la Torre no tengan tiempo siquiera de tomar posesión de sus cargos.

**EL HOMENAJE AL PRESIDENTE DE LA REPUBLICA**

Hoy se efectúa el cálido homenaje de simpatía que el Ayuntamiento de Güines dedica al general Machado, Presidente de la República, haciéndolo hijo adoptivo de la hermosa villa del Mayabeque.

Con este motivo, asistirá el jefe del Estado y numerosos elementos políticos de la Habana, en el tren especial que con este motivo saldrá de la Estación Terminal a las ocho de la mañana, y en el que viajarán, además, los repórters de Palacio, encargados de la información de aquellas fiestas.

**HOMENAJE AL DR. SANCHEZ BUSTAMANTE**

Grandes fiestas se efectuarán en el día de hoy en la capital de Occidente, con motivo de ofrecérsele un homenaje, al ilustre internacionalista doctor Antonio Sánchez de Bustamante, haciéndolo hijo adoptivo de la región que honró por muchos años, representándola en el Senado Nacional.

**EL PROBLEMA DE LAS INMIGRACIONES INDESEABLES**

En una importante reunión, celebrada por la Asociación Política de Industriales y Comerciantes, presidida por el señor José Cidre Ochoa, hubo de tratarse ampliamente el problema planteado por la Cámara de Comercio Americana, en lo que se refiere a la restricción lenta y gradualmente de las inmigraciones indeseables.

La Asociación Política, fiel a sus principios nacionalistas, no pudo pasar desapercibido lo que pretende el referido organismo, porque ataña de manera directa a los intereses de Cuba, y a ese efecto reunió en asamblea general a sus asociados, que casi en su totalidad asistieron al edificio Calles, lugar donde se verificó la junta.

El presidente Cidre abre la sesión y explica el motivo de la misma, dando órdenes al secretario doctor Riveiro, para que procediese a darle lectura al escrito de la Cámara de Comercio Americana de Cuba. Después de enterada la asamblea de este escrito, el presidente abrió una movida discusión en la que tomaron parte los señores Riveiro, Morán Segura, Calzada y los señores Santacrúz y Eléisegui.

Terminado este debate el señor Cidre Ochoa, presidente de esta entidad dió lectura a un informe cuya redacción estuvo a su cargo, con objeto de ser enviada al honorable señor Presidente de la República. Esta exposición fue aprobada por unanimidad siendo felicitado efusivamente el señor Cidre por la forma patriótica con que dió forma al importante escrito.

**LOS INDUSTRIALES**

En la exposición que la Asociación Política de Industriales y Comerciantes ha dirigido al Presidente de la República, oponiéndose al criterio de la Cámara de Comercio Americana, se estudia el problema de las inmigraciones indeseables, que es viejo desde la época de José Antonio Saco y el conde de Pozo Dulces, quienes también se opusieron a la trata de la esclavitud que para realizarla se invocaban también para gumentos como los que ahora se presentan: la conveniencia de braceros que corten caña.

El presidente de esa asociación expone que las inmigraciones antillanas hacen o tienen un nivel de vida inferior a la de la clase trabajadora cubana o europea, satisfaciendo sus necesidades con cantidades exiguas, lo que les permite reducir sus jornales y al propio tiempo consumiendo lo menos posible. Se fija en el hecho ya indiscutible de que la mayor capacidad adquisitiva de las clases populares es la que proporciona incremento a las industrias y al movimiento comercial de un país, recomendándose al jefe del Estado ,que deseche completamente la proposición de la Cámara Americana de Comercio por ser perjudicial a los más atendibls intereses de Cuba.

# GRAN REUNION EN EL CENTRO DE DETALLISTAS

Felicitación al DIARIO por sus gestiones a favor del traslado de la Plaza del Polvorín

**EXPRESIVA FELICITACION AL GENERAL MACHADO**

Anoche visitó esta redacción una comisión compuesta por los señores Enrique Rubio, Andrés González, Enrique San Julián y Jesús Cao, distinguidos amigos nuestros, quienes nos manifestaron que momentos antes se había terminado en el Centro de Detallistas, ante una concurrencia mayor de trescientos individuos, una importante asamblea que tuvo por objeto el tratar diversos asuntos relacionados con el traslado de la Plaza del Polvorín para la antigua Plaza de Vapor.

La Comisión nos informó que la asamblea, en pie, dió un voto de agradecimiento para el DIARIO DE LA MARINA por la campaña que ha venido realizando en pro del traslado de la Plaza del Polvorín para la antigua del Vapor, que ha dado por resultado la promulgación del decreto presidencial de fecha 25 de los corrientes que así lo autoriza.

También nos dijeron los señores Rubio, González, San Julián y Cao, que la asamblea había aprobado el felicitar al Honorable señor Presidnte de la República, general Machado, por haber sancionado el decreto a que nos hacemos referencia.

# EL SEÑOR PRESIDENTE DE LA REPUBLICA ASISTIO A LA INAUGURACION DEL NUEVO EDIFICIO PARA EL "BANCO DEL COMERCIO"

El antiguo convento de San Felipe de Neri, fué convertido por obra y gracia de dos distinguidos arquitectos en un suntuoso edificio bancario que es orgullo de la capital

Con la asistencia del señor Presidente de la República, y con la brillantez que era de esperarse se inauguró ayer el magnífico edificio que ha construido para su oficina principal el Banco del Comercio.

La magnífica arquitectura y construcción del nuevo palacio que ha venido a embellecer nuestro ornato público, es debida al gran ingeniero Rafael C. Goyeneche y Eugenio Cosculluela, los cuales han puesto de manifiesto, una vez más el magnífico gusto y los amplios dominios que tienen en su profesión.

El costo del nuevo local asciende a medio millón de pesos.

Antes de comenzar a narrar el brillante acto de ayer, queremos dar a conocer algunos detalles históricos del Banco que dirigido por elementos cubanos y radicados en el país, para que el público pueda darse cuenta de la trascendencia de la labor efectuada, así como abandonando el pesimismo que algunos se encargan en propagar cuando de empresas nacionales se trata, juzguen con detenimiento tales trabajos y reaccionen tales opiniones que no causan ningún beneficio para el país.

El Banco del Comercio, abrió sus puertas al público el día primero de Enero de 1920, formando su primer consejo de Directores, los señores Bernardo Solís, Francisco Seiglie, Laureano López, José Gómez Mena, Elie L. Ponvert, Aquilino Entrialgo, Luis Manuel Santeiro Juan F. Argüelles, José R. Villalón y José de Alvaré. El capital que contaba el banco en aquella oportunidad era sólo de un millón de pesos.

El contínuo auge de los negocios de dicha institución ha hecho que al través de los ocho años que lleva de actividad haya sido aumentado el capital hasta 3.500.000.00 pesos.

Las operaciones realizadas por la entidad durante este último período han sido trascendentales, y de ello tiene buena demostración nuestro propio gobierno, que en difíciles situación (en la época del pasado gobierno) recibió inmediata y decidida cooperación para ayudar al tesoro cubano; la Compañía Cubana de Contratistas que está realizando la obra de la carretera central, etc.

La vida actual del banco es de lo más sólida, debido a las relaciones que en general mantiene el banco con las principales empresas radicadas en el país.

El actual Consejo Directivo del Banco está integrado por los siguientes señores: Bernardo Solís, Francisco Seiglie, Laureano López, José Gómez Mena, Elie L. Ponvert, Aquilino Entrialgo, Luis Manuel Santeiro, Juan F. Argüelles, José R. Villalón, José de Alvare, Amadeo Alvarez García, Federico Bernaldo de Quirós y Miguel Hernández. Como se podrá ver ha cambiado poco este consejo, habiendo tales cambios debido a que por el aumento de las actividades tiene que ser mayor el número de consejeros.

Al cabo de ocho años el Banco ha instalado sus oficinas en el palacio de Aguiar y Obrapía, antiguo Convento San Felipe de Neri.

La inauguración se ha celebrado en la mañana de ayer sábado 28, con asistencia del Honorable señor Presidente de la República y una nutrida representación de las autoridades de Cuba y del extranjero, así como de la banca, de la industria y del comercio fué un gallardo exponente de solvencia, arraigo, respeto y distinción.

La característica de las obras está en que la preparación de las diversas partes del edificio han sido hechas en Cuba.

La bóveda de seguridad es igual, por su diseño y construcción a la de los grandes Bancos Neoyorkinos.

Tiene establecido un amplio servicio de cajas de seguridad.

La caja está preparada contra asaltos, aún mediante lámparas de acetileno y aún para ataques por medio de dinamita.

Todos los artefactos han sido diseñados por el propio Ingeniero señor Rafael C. Goyaneche.

Los muebles, las lámparas las rejas estilo renacimiento español, el retablo el artesonado, los efectos sanitarios y las rejas de entrada son la última expresión de lo bueno, lo util y lo bello.

El Banco del Comercio es una Institución netamente cubana, dirigida por cubanos y está llamada a ocupar un puesto importante en la banca cubana.

El edificio que acaba de inaugurar es un exponente de su potencialidad y de la fe de sus directores en el porvenir de la Institución y del país.

**La inauguración.**—El acto fué sencillo, pues tan pronto llegó el señor Presidente de la República, quien acudió al acto apesar del estado delicado en que se encuentra, para personalmente ayudar a la magnífica obra de reconstrucción general que está haciendo en todo el país los asistentes se trasladaron al Departamento de Cajas de Seguridad, que por su diseño y construcción hemos podido ver que eran del mismo estilo de los principales bancos neoyorkinos, para presenciar el acto de la bendición del edificio, que estuvo a cargo del Padre Vicente, de los Carmelitas Descalzos, quien en breves frases dió cumplimiento a este ceremonial religioso.

Posteriormente mientras los concurrentes eran obsequiados con abundante champagne y exquisitas pastas, tabacos etc., la comitiva del Consejo de Directores acompañó al señor Presidente y sus ayudantes capitán Llaneras, al Secretario de la Guerra y Marina General Carlos Rojas, al Secretario de Hacienda, doctor Gutiérrez de Celis, al de la Presidencia doctor Viriato Gutiérrez, al General Herrera, Teniente Coronel Perdomo, a los Gobernadores de las provincias de la Habana y Santa Clara Antonio Ruiz y doctor Juan Antonio Vázquez Bello, respectivamente. Senadores Rogelio Díaz Pardo. Alberto Barreras, J. R. Villalon, y otros, a recorrer el edificio.

La planta baja del edificio será destinada a las oficinas que tengan relación directa con el público, el cual encontrará toda clase de facilidades en todos los sentidos de la palabra.

Los entresuelos están dedicados al Consejo de Directores.

Todos los despachos han sido habilitados con verdadero lujo, adaptándose los muebles al estilo empleado en la construcción del edificio y época en que se usaba la mencionada construcción estilo Barroco.

**Asistentes.**—Armando Parajón, Presidente de la Bolsa, F. Seiglie: Vice-Presidente del B. del Comercio, Laureano López, Vice-Presidente del B. del Comercio, J. R. Villalón Consejero, A. Arias, C. Fusté, Fray José Vicente, E. de la Torriente, Angel Seglés, Rafael C. Goyeneche, Alfredo Jiménez, José Ignacio de la Cámara, Juan de la Cámara, Eugenio Cosculla, Tomás Boher, B. Solís, Presidente del Banco del Comercio, Juan F. Argüelles, Consejero, Dámaso Pasalodos, Pepe Andrés, Pedro Camporredondo, Ramón Guerra, Orencio Nodarse, José Alió Gerente de la Casa Alió y Cía., doctor Antonio Arturo Bustamante, doctor Emilio del Real, Antonio Falcón, Coronel Pedro Como Jefe de la Policía, doctor Eduardo Morales, Don Narciso Gelats, Carlos Cano, Claudio G. de Mendoza, Gonzalo G. Sangully, doctor Luis Rosainz, Mr. Mc. Brude, Administrador G. H. M., doctor Panchito Hector, Comandante Carrera, Secundino Baños, Administrador del Banco del Comercio de Galiano, Jesús Fernández, Presidente del Banco Comercial, Alfredo Cañal, Rogelio Menéndez, Francisco Mestre, doctor Ricardo Lancis, Director de "El Mundo", doctor Carlos Manuel de la Cruz, Representante, Aquilino Entrialgo, doctor Ismael Goenaga, doctor Luis Viñaña, Francisco García, Jacinto Pedroso, Basquero, doctor Humberto Solís, doctor Aurelio Serra, Antonio Santeiro, Conrado Massaguer, José Gómez Mena, Consejero, señor Frank Steinhart, Presidente Havana Electric R. L. P. Co., Francisco G. Arena, Francisco Tamames, Luis Mendoza, Brigadier Semidey Antonio Riuz, Gobernador de la Habana, Juan M. Casanova, Alvaro Alvarez, Mario G. Mendoza, Vázquez Bello, Gobernador de Santa Clara, Eugenio Sardiñas, General Gerardo Machado, Honorable señor Presidente de la República, Mario O'Reilly, Septimio Sardiñas, José Fernández, Luis Comas, Chas Flynn, Alfredo Boale, Santiago Rey, Representante, Gutiérrez de Celis Secretario de Hacienda, C. Carlos de Rojas, Secretario de Guerra y Marina, Alberto Barreras, Senador, Manuel Cerreño, M. Suárez, Agapito Cagigas, doctor Pedro Kohly, Enrique Fernández, Chicho, Ariosa, César Cano, Gustavo Doria, Adrian Macia, Chichú Barraqué, John Rivera, Administrador del National City Bank, Vicente Milian, Delfín Tomasino, Miguel Melgares, doctor Alzugaray, Rogelio Valmaña, José Emilio Obregón, doctor Rafael Montalvo, Alegrín Loredo, Emeterio Zorrilla, Ramón Cruselas, doctor Julio Montero, señor Balleste, M. Amado Suárez, Paco Ruz, Norberto Angones, Faustino Angones, Manolo Gómez, doctor José Rivero, J. Villalón, Lozano Casado, Aldo Varoni, Alberto Herrera, J. del Ejército, Angel Colmenares, Pepe Colmenares, Manzabeitia, Antonio Anton, doctor Viriato Gutiérrez, Salvador Brito, José María Elesea, Manuel Palacín, José Avendaño.

# LA ASAMBLEA CONSTITUYENTE, REUNIDA AYER, APROBO UN MANIFIESTO AL PAIS A INICIATIVA DEL DOCTOR ZUBIZARRETA

Después de tratar de la necesidad de emprender la reforma de la Constitución se refiere a la prórroga de poderes y dice que Cuba se siente satisfecha de semejante medida

**DECLARACIONES QUE HACE LA ASAMBLEA**

Sin discusión acordó felicitar al Jefe del Estado por su labor política y patriótica

La Convención Constituyente continuó ayer tarde la discusión de los artículos del Reglamento por que ha de regirse, aprobando sin debates aquellos que quedaron pendientes en la sesión anterior.

Presidió el acto el doctor Sánchez de Bustamante y actuaron de Secretario los señores Viriato Gutiérrez y Alvarez.

**EL VOTO PARTICULAR DEL DR. ZUBIZARRETA.**

Se puso a debate el voto particular del doctor Zubizarreta sobre el Reglamento, el cual modifica el artículo 37.

Este artículo determina que el quorum para comenzar las sesiones debe ser de las dos terceras partes de los miembros de la asamblea, y el voto del doctor Zubizarreta establece que basta para dar quorum, la mitad más uno de los delegados.

Este voto del doctor Zubizarreta fué aprobado.

**MOCION DEL DR. NUÑEZ PORTUONDO.**

Fué aprobada también sin discusión una moción del Dr. Núñez Portuondo felicitando al Presidente de la República por su actuación política y patriótica de los ultimos tiempos con motivo de la Reforma Constitucional.

**UN MANIFIESTO AL PAIS.**

La asamblea aprobó, a iniciativas del doctor Zubizarreta, un manifiesto que se dirigirá al país.

Comenzará el manifiesto refiriéndose a la necesidad de emprender la reforma de la Constitución. Se refiere a la prórroga de poderes y dice que Cuba se siente satisfecha de esta medida que puede invocar como ejemplo de verdadera capacidad.

Consigna los puntos esenciales de la Reforma y dice de ella lo siguiente:

"Iniciada la misma en 1913 por las figuras de mayor preparación intelectual del Congreso; pedida en campañas de divulgación persistentes, por muchos factores intelectuales, económicos y sociales del país; discutida después en un proceso muy lento de información, en ambas Cámaras, y últimamente sometida a la sanción de un plebiscito, con dificultad podrá señalarse ningún otro caso de Reforma que haya sido precedida de una reflexión tan extraordinaria, de un estudio tan detenido y de una consulta tan amplia, que pone a la Constituyente en condiciones de especial autoridad, para pronunciar respecto de ella un juicio autorizado, consciente y patriótico.

**DECLARACIONES DE LA ASAMBLEA.**

Finalmente la Asamblea declara lo que sigue:

PRIMERO: La Asamblea Constituyente, como mandataria del sufragio cubano, al discutir la Reforma, se inspirará en las mismas doctrinas y principios con que vienen desenvolviendo su acción en el Congreso, los partidos políticos y que se reflejaron en el plebiscito presentándolos identificados.

SEGUNDO: Que siempre considerará esa unión un accidente venturoso en el porvenir de Cuba.

TERCERO: Que reconociendo que son muy altos y muy extraordinarios los esfuerzos que en distintos órdenes de su actividad, realiza por el bien de la patria el actual Presidente, General Gerardo Machado, ninguno ha de ser más glorioso que el empeño suyo de unir los partidos en una sincera colaboración en los problemas fundamentales del país.

La Asamblea hace sus votos, porque esa unión sea cada vez más amplia, que concurran a ella todos los que quieran prestar sus servicios al engrandecimiento de la patria y porque además, sea inconmovible y perdurable en bien de Cuba.

# CARCEL Y VIVAC

**Movimiento de entradas y salidas habidas en el día de ayer**

**Entradas**

Francisco Fernández García, estafa; Francisco Llonín Fariñas, amenazas; Ceferino Rodríguez Pérez, lesiones por imprudencia; Luis Pérez Valle, tentativa de robo flagrante; José Fong, hurto; Florentino González Cristo, resistencia; Héctor Rulloba, hurto; Antonio González Díaz, tentativa de estafa.

**Salidas**

Julio Tarafa Aldama, tentativa de estafa; Vicente Castellanos González, hurto y estafa; Cecilio Castellanos Palomino, hurto; Pedro Bernier Silva, hurto; Angel Blanco Barroso, juego prohibido; Francisco Fernández García, estafa; Leopoldo Mayato González, hurto; Eusebio Figueras Morejón, hurto y resistencia; José Hermino García Barnet, (delito privado); Antonio Lam, asesinato; Jesús María Valera, hurto; Manuel Díaz González, lesiones; Francisco Fernández Quesada, lesiones.

# ESTADO DEL TIEMPO

Nota del mediodía del sábado:

Perturbaciones en la Virginia, moviéndose hacia el Nordeste y extendiéndose hacia el Sur hasta Cuba y alto barómetro con buen tiempo en Golfo de Méjico, Tejas y Estados vecinos.

Pronóstico para el domingo: occidente y centro Isla: buen tiempo, probablemente. Temperaturas algo frescas. Vientos del Norte al Nordeste moderados a frescos. Cielos parte nublados con tendencia a despejar.

Región oriental: buen tiempo en general. Iguales temperaturas. Cielos despejados o parte nublados. Vientos variables.

Observatorio Nacional.

**EL PARTE DEL WEATHER BUREAU PARA HOY DOMINGO**

WASHINGTON, abril 28. (U. P.) El pronóstico del tiempo para el domingo 29 de abril, según el Observatorio Meteorológico de esta capital, es el siguiente:

Norte de la Costa Atlántica: Vientos muy fuertes en la región septentrional y fuertes del Sur y Suroeste en la meridional. Cielo cubierto, con lluvia y niebla en la extrema región septentrional.

Centro de la Costa Atlántica: Vientos fuertes del Oeste y Noroeste, llegando a tener fuerza de huracanados en algunos momentos. Cielo parcialmente cubierto.

Sur de la Costa Atlántica: Vientos frescos del Noroeste. Cielo despejado.

Este del Golfo de México (Este de la Longitud 90): Vientos moderados a frescos del Norte en la región meridional.

Oeste del Golfo de México: Vientos moderados a frescos del Nordeste y Este en la región meridional.

Mar Caribe y Paso de los Vientos: vientos moderados a frescos del Este en las regiones central y septentrional y frescos del Norte en la región septentrional.

# Del Municipio

**Diferencia de Renta.**—El Juez Municipal del Distrito Centro de esta Capital, participó ayer a la Alcaldía, que ha observado deferencia en las rentas de las siguientes casas:

Remedios 31, Concepción s|n, entre 12 y 13; Jesús del Monte 559 1|2; San Francisco 47, Reparto Lawton; San Anastasio 32; Gómez y Martí, Barrio Azul; Avenida de Acosta y Cuarta; Santa Lutgarda entre Parque y Recreo; Font 10; Fomento 3 letra A; Concepción 26; Delicias 43; Velazquez y Manuel Pruna; San Mariano 83; Perkins 12; Serafines 7; Armas y Concepción; Delicias 43; Velazquez y Manuel Pruna; Concepción 77; Rodríguez s|n; Fernández de Castro 29; San Leonardo 25; Manuel Pruna 21; San Benigno 12; Fomento 2; Zapotes 31; Serrano 93, letra A; Infanzón 73; Hatuey 5; Cortina 35 letra B; Concepción entre 12 y 13; Concepción 226; Avenida Ortiz s|n; O'Farrill 25; Santa Ursula s|n; Reforma entre Municipio y Rodríguez; Josefina entre Tercera y Cuarta; San Benigno 2 y 4; Enamorados 6 y Calzada del Luyanó número 61.

**Los fraudes en la taquilla 5.**— El Juzgado de Instrucción de la Sección Cuarta, en la causa número 394 del año actual, reitera su solicitud interesando se le informe a la mayor brevedad posible, si ha ingresado en el Municipio la cantidad de $187.50 que aparece haber sido abonada en 15 de Febrero próximo pasado, o después de esa fecha en la Taquilla número 5, por Fincas Urbanas, recibo número 501, correspondiente al tercer trimestre del ejercicio económico de 1.923 a 1924.

Al propio tiempo ese Juzgado interesa la comparecencia del Inspector Municipal señor Juan P. Chaple, para que preste declaración.

Se hace constar en la comunicación judicial que la demora el remitir esos informes perjudica la pronta y buena administración de justicia.

**Devolución de expedientes.**—La Comisión del Servicio Civil, devolvió ayer a la Alcaldía, los expedientes personales de los empleados María Coello Marruz, Arturo Pino, Consuelo Alfonso, Manuel Casal Valdés, Cayetano Torres Milian, Sofía Valdés Infante, José Valdespino y Vito Saturnino Vigil, cuyos expedientes los había solicitado ese Organismo, para sustanciar los recursos que habían presentado esos empleados contra las resoluciones por las cuales se les dejó cesante en los cargos que ocupaban en la Administración Municipal.

**Para tomar posesión.**— Solicita del Alcalde el señor Ramiro M. Cuesta, que se le señale día y hora para tomar posesión del cargo de Conserje del Asilo Nocturno "Julio de Cárdenas", al amparo de la resolución dictada por la Comisión del Servicio Civil reponiéndolo en ese empleo.

**Las nuevas llaves.**—Ernesto A. Menéndez, representante de una marca de llaves para el servicio de aguas, solicita de la Alcaldía que, de acuerdo con Resolución dictada por la Secretaría de Obras Públicas, le sea denegado el certificado de habitabilidad a todo propietario que no cumpla el nuevo requisito de instalar en la casa las nuevas llaves que para el servicio de agua se exigen.

**Expediente devuelto.**— La Jefatura de Obras Públicas del Distrito de la Habana, devolvió a la Alcaldía el expediente número 81727, promovido por el señor Salvador Carres, para construir una cerca en el Reparto Alturas de Arroyo Apolo.

# NUMEROSOS LADRONES QUE FORMABAN TEMIBLE BANDA QUE ACTUABA EN LA CIUDAD, DETENIDOS POR LA JUDICIAL

Entre los detenidos figuran los autores del robo de mantones y otros efectos en la casa del Malecón número 16.—Todos ellos habían realizado muchas fechorías

La Policía Judicial acaba de anotarse un nuevo y resonante triunfo. Uno de los grupos distriguidos por el jefe señor Alfonso Fors, de acuerdo con el Inspector Gómez, conocedores ambos perfectamente de las aptitudes y conocimientos de todos y cada uno de los agentes asus órdenes, ha detenido a los componentes de un grupo o banda de ladrones que han cometido infinitas fechorías y robos. El grupo que logro primeramente averiguar, quienes eran los ladrones y después detenerlos es el grupo que manda el "viejo" y sagaz policía señor Fernando Chile especializado en la persecución de delincuentes y conocedor como ninguno del "modus operandi" de cada uno de ellos. Componen este grupo además de su Jefe los agentes señores Luis Méndez, Gumersindo Galgueras y Gabriel Herrera.

Hace noches se cometió un importante robo de mantones y objetos en Malecón 16, altos. Chile, dispuso que Méndez, Herrera y Galgueras vigilaran la casa del ex-presidiario y dueño de un rastro, que se dedica a comprar objetos robados y a dar dinero a los ladrones con tal de que le lleven lo robado, Abelardo Barrios Morales, en Suárez 42, vieron entrar a dos individuos y entregar un mantón a Barrios y varias joyas, no pudieron entrar en la casa por que Barrios no abrió pero detuvieron en la azotea a los dos ladrones que fueron identificados como los conocidos ladrones José Antonio Reyes Ramírez, (a) Eguiluz, y Pedro Vázquez Pinedo, o Manuel Picallo Vázquez o Pedro López Picallo (a) El Gallego. A Barrios al registrarle la casa al día siguiente, no se le encontró el mantón, que ya había hecho desaparecer.

Después supieron que los detenidos podían ser reconocidos por las señoritas Leticia Barreto, Alicia Parets y Leonor Uriarte y por el doctor Juan José Castillo, de Perseverancia 62, altos, en cuya casa cometieron ambos detenidos un robo siendo sorprendidos por el doctor Castillo dentro de la casa y al verle le dijeron que si no les denunciaba le devolverían lo robado y al salir a la calle el doctor Castillo, huyeron por la azotea ellos. Todas estas personas reconocieron a los ladrones en rueda de presos reconociendo además la señora Dolores Lago Viuda de Vidal, un pantalón de franela que llevaba El Gallego, como robado en su casa.

Estos detenidos en unión de otros formaban una peligrosa banda que cometió innumerables robos, pero Chile y sus hombres detuvieron a los demás componentes de la banda, nombrados Francisco Sánchez Polanco; Jesús Pérez González, Antonio Valdés Pedroso y Enrique García García y Eugenio Méndez Galán, (a) Montañés, autores de numerosos robos en la Víbora; calles de Valle, Mazón Acosta y barrio de Colón.

Todos ingresaron en el Vivac y Chile prepara un intenso informe para dar cuenta de los robos realizados por esa cuadrilla, que por lo menos durante algún tiempo dejara de "operar" y de ser la pesadilla de la Policía. Chile, sus compañeros y en general la Policía Judicial, por su trabajo, merecen ser felicitados.

**ESTAFA**

Denunció Virgilio Rodríguez Mazorra, de Lealtad, 61, que su concuño Moisés de Cárdenas, de 10 de Octubre 557 y medio, entregó a Ricardo de la Osa, con oficinas en Obispo 59, 109 pesos para que pagara la contribución de la farmacia de la doctora Carmelina Barba, y se apropió del dinero.

Denunció Miguel Suárez Ballina, de Angeles número 13, en Luyanó, que en Noviembre pasado vendió a Ramón M. López que dijo ser dueño de la sombrerería de San Miguel 302, trece hormas de calamina, tres vaporizadores y cuatro hormas para pajilla, con un valor de 431 pesos. Poco después López abonó a cuenta treinta pesos, resultaron infructuosas las gestiones para cobrar lo demás, habiéndose enterado de que López vendió esos objetos y el establecimiento a Manuel y Piálago Manjon, que eran dependientes de López, y estaban enterados de que no había sido abonada la cuenta.

Posteriormente el señor Miguel Suárez manifestó que lo señores Manjon y Co., le habían satisfecho el importe de la deuda.


LA MAYOR
32 EDIFICIOS
600 EMPLEADOS
SARRÁ
DROGUERIA
ABIERTA TODOS LOS DIAS
TODA LA NOCHE LOS MARTES


# FARMACIAS DE TURNO

DOMINGO

| Dirección | Teléfono |
|---|---|
| **HABANA** | |
| Padre Varela 19. | U-5155 |
| Gral. Aranguren 27. | M-8504 |
| Esperanza 57. | M-7733 |
| Crespo y Refugio. | M-6688 |
| Salud 46 | A-3190 |
| Raimundo Cabrera 104. | A-7984 |
| Máximo Gómez 128. | A-3988 |
| Leonor Pérez 56. | A-8426 |
| Merced 92. | M-7701 |
| Ave. de la República 265 | U-4722 |
| Gral. Q. Banderas 127 | A-8379 |
| Avenida de Italia 129. | A-2171 |
| Ave. de la República 129 | M-2272 |
| Padre Varela 117. | M-1659 |
| Cárdenas 55. | A-5501 |
| Plácido y Pí Margall. | A-1235 |
| Ricla 15 | A-2710 |
| Luz y Compostela. | |
| Av. Menocal y G. Carrillo | U-3890 |
| Padre Varela 110. | A-4388 |
| Ave. Menocal 40. | A-3057 |
| Gral. Carrillo y Aramburo | U-1702 |
| Máximo Gómez 412. | A-3371 |
| A. Menocal y N. Sardiñas | U-1475 |
| Finlay 115. | U-1712 |
| Máximo Gómez 363. | A-3785 |
| Oquendo y Víctor Muñoz. | U-4403 |
| Hospital y Jovellar. | U-3104 |
| Condesa y Campanario. | M-4516 |
| Estrella y Gervasio. | M-3737 |
| Arbol Seco y Benjumeda. | U-1784 |
| Viluendas y Perseverancia | A-6720 |
| **VEDADO** | |
| Calle 12 y 21. | F-1672 |
| Calle C 147 entre 15 y 17 | F-1938 |
| Calle 5 número 4[illegible] | F-1472 |
| Zapata entre A y B. | F-1365 |
| **VIBORA** | |
| 10 de Octubre 590. | I-1179 |
| Santa Catalina 61. | X-1317 |
| 15 e| Dolores y Concepción | |I-5471 |
| Juan Delgado y Libertad. | I-4584 |
| 10 de Octubre y E. Palma | I-1756 |
| **JESUS DEL MONTE y SANTOS SUAREZ** | |
| 10 de Octubre 114. | M-2302 |
| 10 de Octubre 267. | I-2195 |
| 10 de Octubre 367. | I-1492 |
| Lacret 20. | I-3351 |
| Santa Emilia y Durege. | I-5826 |
| **LUYANO** | |
| Calzada de Luyanó 121. | I-5362 |
| Calzada de Luyanó 245. | X-1912 |
| **CERRO** | |
| Calzada del Cerro 815. | I-3959 |
| Moreno 40. | I-1047 |
| Falgueras 15. | I-2269 |
| Calzada del Cerro 891. | I-4342 |
| Florencia y San Quintín | |I-7585 |

NOTA. — Este grupo deberá prestar el servicio público todo el día y la noche de los domingos siguientes: MARZO 18; ABRIL 29; JUNIO 10; JULIO 22; OCTUBRE 14; SEPTIEMBRE 2; NOVIEMBRE 25.


Esmaltes DEVOE
Todas las Señoras lo Están Usando

25 cts. Una lata para pintar un sillón.
Para dejar nueva una cama, 40 cts.
$1.50 Para esmaltar un juego de cuarto.
BROCHAS para cada clase de pintura, desde 15 cts.

Agentes exclusivos y distribuidores:
"EL ARTE"
ALMACEN DE CUADROS
A. M. GONZALEZ & HERMANO
Galiano Núm. 118

Dr. FELIPE RIVERO Y ALONSO
ABOGADO Y NOTARIO
Abogado Consultor y Notario de la ASOCIACION DE DETALLISTAS DE LA HABANA. Notario de los Centros 'Asturiano', 'Balear' y 'Cafés'
ESTUDIO DE ABOGADOS DE LOS DOCTORES
Manuel F. de Cinca
Felipe Rivero y Alonso
Angel Radillo y Gancedo
Rafael de Zéndegui y Carbonell
PROCURADOR
Urbano E. Gómez Cádiz
Chacón, 25, bajos. Edificio de la Asociación de Detallistas de la Habana. Teléfonos M-1472 y A-8142. Cable Rizenca.



SE COMPRAN trapos limpios
*En esta Administración se solicitan trapos limpios por arrobas. Aceptamos ofertas.*
DIARIO DE LA MARINA S. A.


M.E.C.D. 2016

PRIMERA SECCION
DE ROTOGRABADO

# DIARIO DE LA MARINA

Impreso en los talleres del
DIARIO DE LA MARINA
Habana. República de Cuba.

DOMINGO 29 DE ABRIL 1928

Vista panorámica de la entrada del Puerto y de los alrededores del Palacio Presidencial. En el angulo inferior de la izquierda se advierte el plano del avión, desde el cual fué tomada esta fotografía

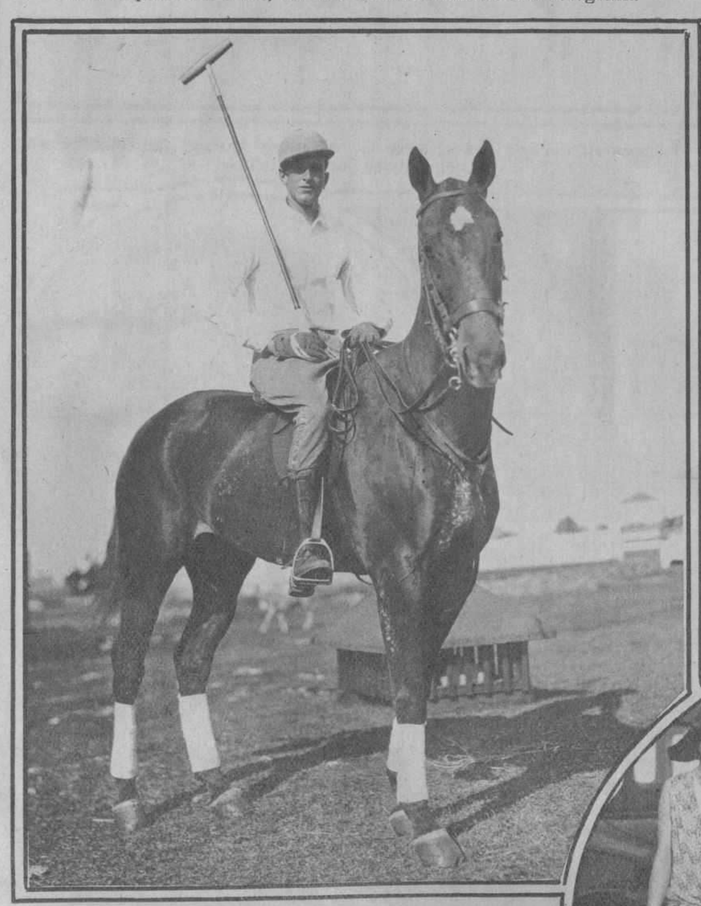

Raoul Cay y Hernández, «futura» estrella de Polo, se va de «figurao»

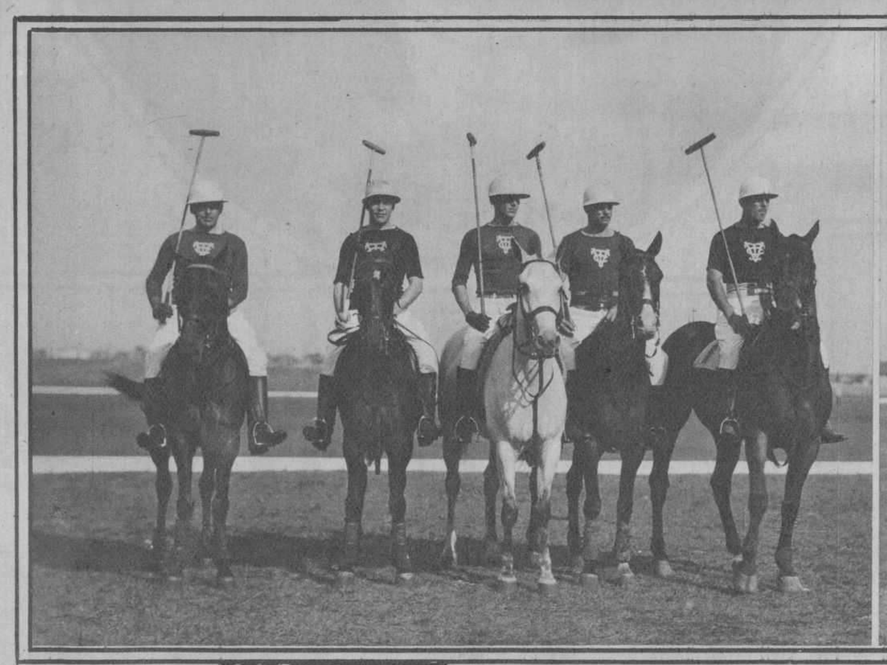

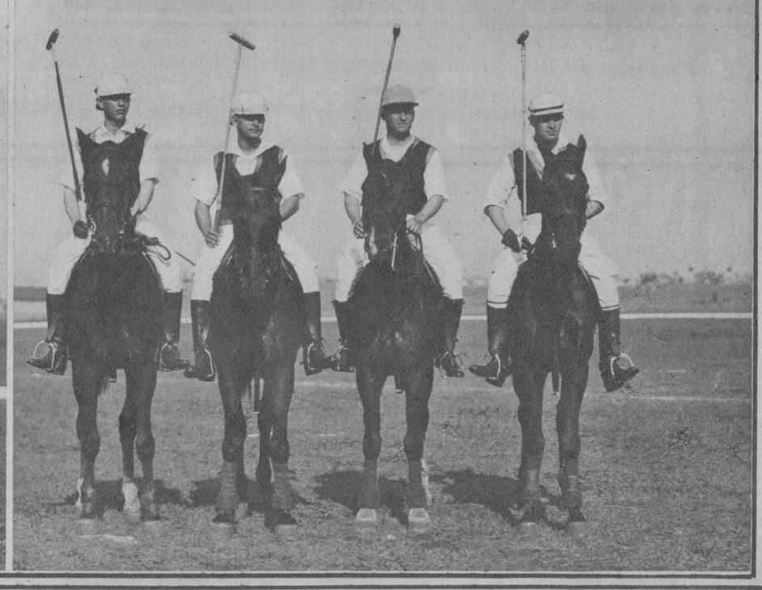

Los equipos de Polo que vienen celebrando en Columbia una serie de interesantes matchs

Aspecto de la distinguida concurrencia que presenció los partidos de Polo celebrados en Columbia el domingo pasado. Estos matchs se ven favorecidos siempre con la presencia de un distinguido público femenino

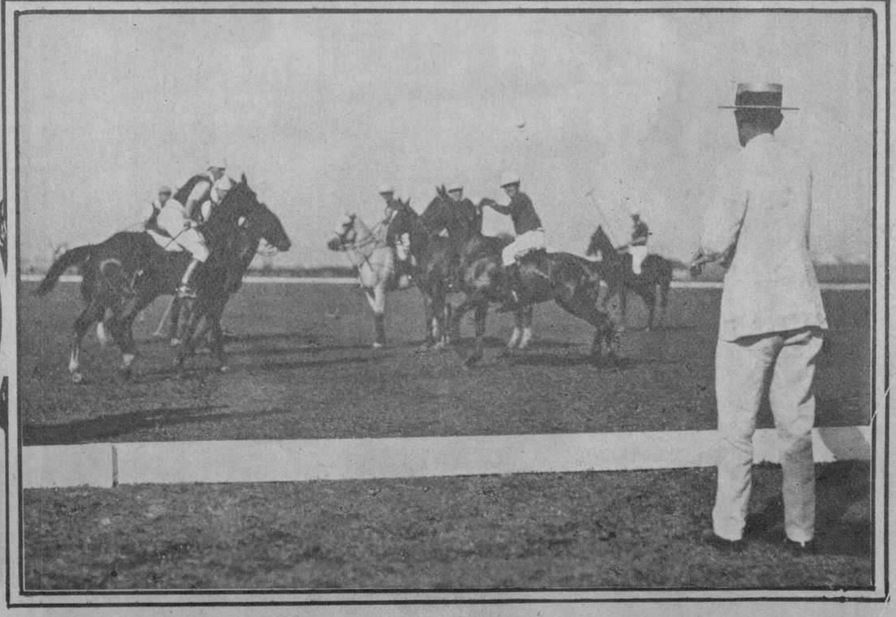

El Coronel Eugenio Silva, lanzando la bola para comenzar el partido

M.E.C.D. 2016

# Real Iberia Foot-Ball Club

Traemos hoy, a las páginas de nuestro Rotrograbado, la información gráfica del Real Iberia Foot-Ball Club, entidad deportiva de sólidos prestigios. Cuenta el Iberia con un magnífico salón de fiestas, para los distintos actos sociaels que celebra el Club; un bien dotado salón de gimnasio, equipado con los aparatos más modernos de cultura física y un espléndido "ring" de boxeo, donde sus atletas pueden entrenarse en el viril deporte.

Pero donde el Iberia no reconoce rivales, por ahora, es en el Foot-Ball, durante los quince años de existencia de esta sociedad deportiva, sus equipos de balompié han ganado seis campeonatos, cuatro obtenidos por los "seniors", y dos por los componentes del equipo juvenil.

En el orden social, una serie de brillantes fiestas, bailables unas, y culturales o artísticas otras, han contribuído a levantar el prestigio del Club, y a que el número de asociados aumente incesantemente.

El celo de la Directiva, por una parte y el entusiasmo de los socios por otra, han de seguir proporcionando al Club los éxitos deportivos y sociales, de que se ha hecho eco la prensa toda de esta Capital, en los últimos tiempos.

Existe el propósito entre miembros distinguidos de su entusiasta Directiva, organizar el cultivo de otros deportes, ya que entre sus socios cuenta con un grupo notable de atletas que darían, sin duda, al Iberia, ocasión para obtener nuevos triunfos en su brillante actuación deportiva.

El primer equipo de los bravos «leones», triunfadores invictos del trofeo «Omega»

Los atletas del Iberia, ejercitándose en el desarrollo del musculo

La gentilísima Carmita Vázquez de Rivas, bella madrina del Club Iberia

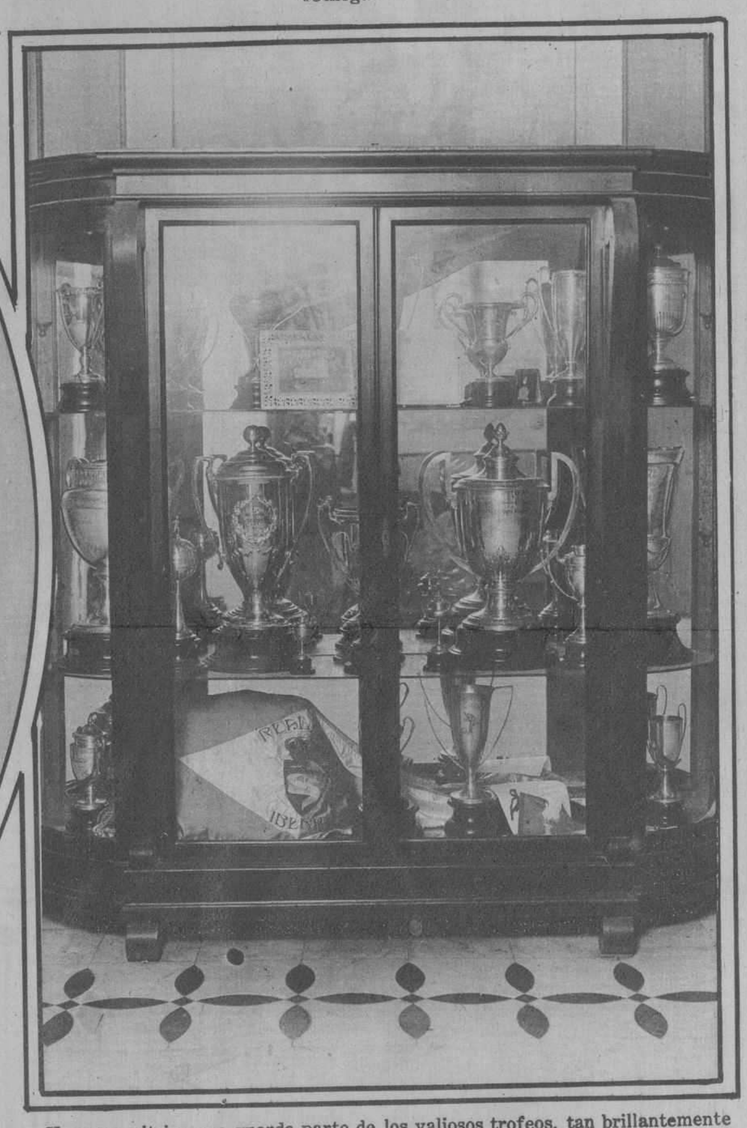

Hermosa vitrina que guarda parte de los valiosos trofeos, tan brillantemente conquistados por los «leones»

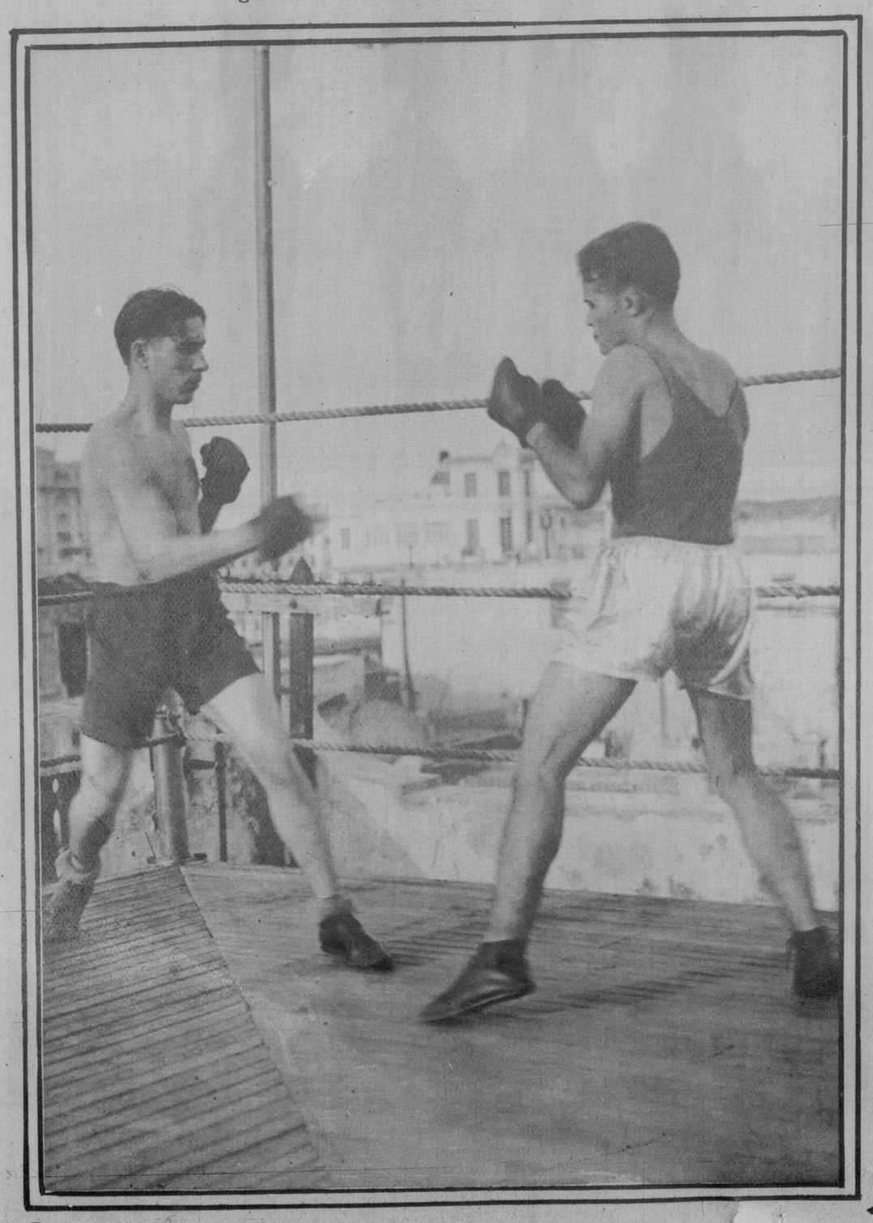

En la espaciosa azotea de la Casa Club, tienen los iberistas instalado un magnifico ring

Salón de lectura instalado en el «hall» del Palacete del Iberia

D. Manuel Negreira, Presidente del Club Iberia

M.E.C.D. 2016

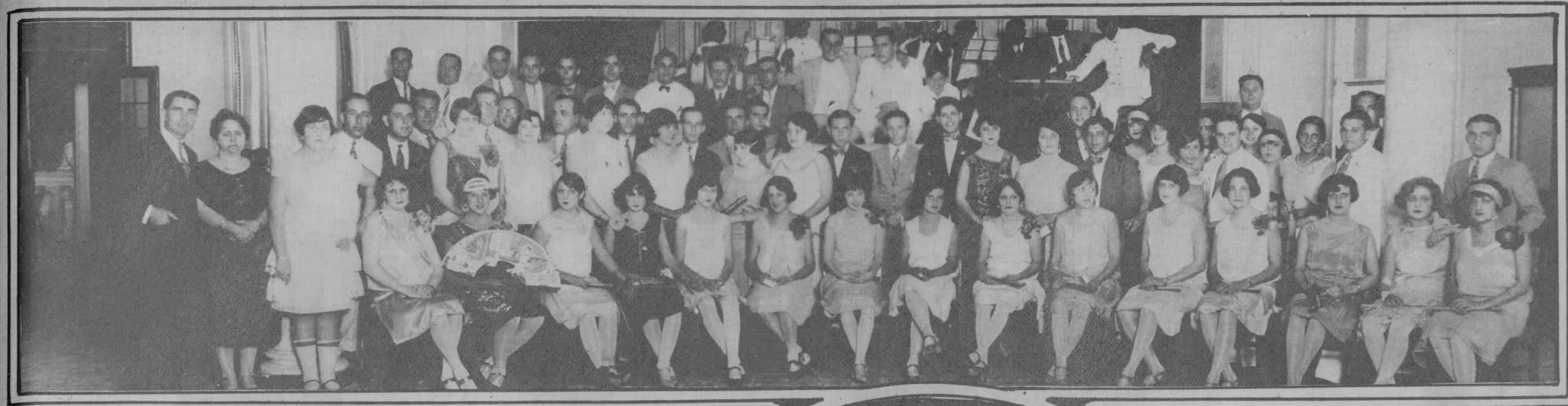

Surgidero de Batabanó.—Grupo de concurrentes al baile ofrecido en los salones del Casino Español de dicha población, el pasado domingo

Aspecto que presentaba el edificio del Sagua Yacht Club, de Sagua la Grande, en la noche de la fiesta ofrecida a la Reina y sus Damas

Sagua la Grande.—El Sagua Yacht Club tomó la simpática iniciativa de elegir la "Reina de la Primavera de 1928", certamen, que despertó intenso entusiasmo entre los jóvenes de esa localidad.—Resultaron triunfadoras: Lila Lugo nes Mariscal, Reina; Amparo Cabrera, Primera Dama; Delia Zelada, Segunda Dama; Julieta M ariscal, Tercera Dama y Felilicidad Bello Cuarta Dama

El cuello semiflexible y chic, de una pieza, "Van Heusen", ha sido una revelación para el hombre bien vestido: es cómodo sin detrimento de la apariencia y el buen gusto. Lo venden las buenas tiendas.

MENENDEZ PERNAS Y CIA.
La Habana

VAN HEUSEN
El Cuello Más *Elegante* del Mundo

Phillips-Jones Corporation,
New York, E. U. A. 7

Sus Manitas Recogen Mugre Por Todas Partes

USE Ud. este jabón purificador que elimina los microbios al mismo tiempo que la mugre. La suciedad y las bacterias no significan nada para un chiquillo que juega. Palos, piedras, juguetes, manos grasientes, perros callejeros, todo forma parte de la diversión diaria.

Las autoridades sanitarias conocen la existencia de 27 distintos microbios que las manos pueden propagar. ¿Por qué arriesgarse inútilmente, cuando es fácil mantener limpia a toda la familia con jabón Lifebuoy, que elimina todo gérmen nocivo?

A los niños les gusta su color naranjado, que se debe a los puros aceites de palma que contiene. Cómprelo Ud. en cualquiera tienda donde vendan jabones y se convencerá.

MUNRO TRADING COMPANY
APARTADO 2452, HAVANA

Lifebuoy
(SALVAVIDA)
el Jabón de Salud

No hay barba rebelde si se usa Crema Hinds

¿Qué busca usted al afeitarse: comodidad o rapidez? Use usted la Crema Hinds y obtendrá ambas. Humedézcase la barba con Crema Hinds y enjabónese. Esto torna dócil la barba más rebelde y la navaja la corta fácil y rápidamente sin irritar el cutis. Al terminar, un poco de Crema Hinds devolverá a la tez su flexibilidad.

A ésto se debe el constante aumento en el uso de la Crema Hinds por los hombres que buscan comodidad y satisfacción al afeitarse.

*Para que la tez se vea firme, terse y juvenil al acabar de afeitarse póngase siempre un poco de*

CREMA de Miel y Almendras HINDS

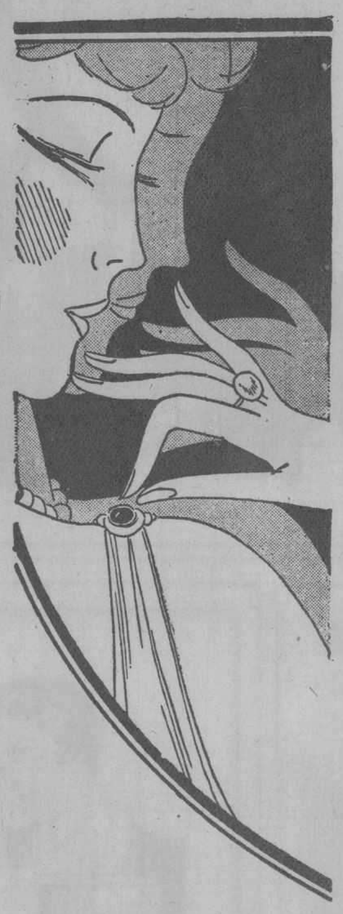

Este lustre para uñas que lucirán como astros

¡Un esplendor de cristal en las puntas de los dedos!

Con razón ha creado tanta fama el nuevo Brillo Líquido de Cutex, entre las personas elegantes. Las mujeres chic, por todas partes, lo usan a fin de añadir un atractivo más al encanto de sus manos.

¿Qué prefiere Ud? ¿El rosado natural o el rosado obscuro? ¿Cuál de los dos se ajusta mejor a sus manos y a su semblante? Ambos suministran cintilante lustre, durante más de una semana, sin que los afecte o deteriore el trabajo a domicilio.

CUTEX

*6 manicuras completas por 15 centavos*

Envíe Ud. este cupón, con 15 centavos y recibirá un Estuche de Prueba para manicura a domicilio: el Eliminador de Cuticula Cutex, el brillo líquido y en polvo, la Crema de Cutícula, el palillo, el algodón y la lija.

ENVÍE ESTE CUPON HOY MISMO

Ignacio Sánchez Leal—
Northam Warren Corp. Cuba 22, Habana

Incluyo 15 Centavos en sellos de correo para un Estuche de Prueba de Manicura de Cutex.

Nombre.....

Dirección ..... País ..... A10

Para faldas cortas, medias Kayser

Siga sin temor la moda de las faldas cortas. Las medias Kayser, prudentemente largas y de seda hasta arriba, llenan los requisitos de las faldas modernas.

Estas lindas medias lucen un talón alto rematando en punta (patentado "Slipper Heel") que imparte al tobillo mayor distinción y elegancia.

Kayser

*No es legítima si no lleva impresa la palabra "Kayser" en la puntera*

*Agentes en Cuba:*
LLANO y SAIZ
Muralla 98, Habana

MEDIAS , ROPA INTERIOR , GUANTES


M.E.C.D. 2016

Helen Wills, campeona mundial de Tennis, retratada abordo del Aquitania rumbo a Francia, donde tomará parte en los juegos de campeonato que se celebrarán en Auteuil y más tarde defenderá su título en Wimbledon, Inglaterra.

Tom Heeney, boxeador de peso completo, que se batirá con el Campeón Tunney, en este verano. La foto muestra a Heeney, en Joinville, cerca de París, entrenándose con dos senegaleses, pertenecientes a la milicia colonial de Francia.

El comandante Fitzmaurice, a su llegada a "Seven Island", para recabar los auxilios necesarios al Bremen. Terminadas ya las reparaciones del avión y con el combustible necesario, no tardarán los heróicos aviadores, en reanudar su interrumpido vuelo, rumbo a Nueva York.

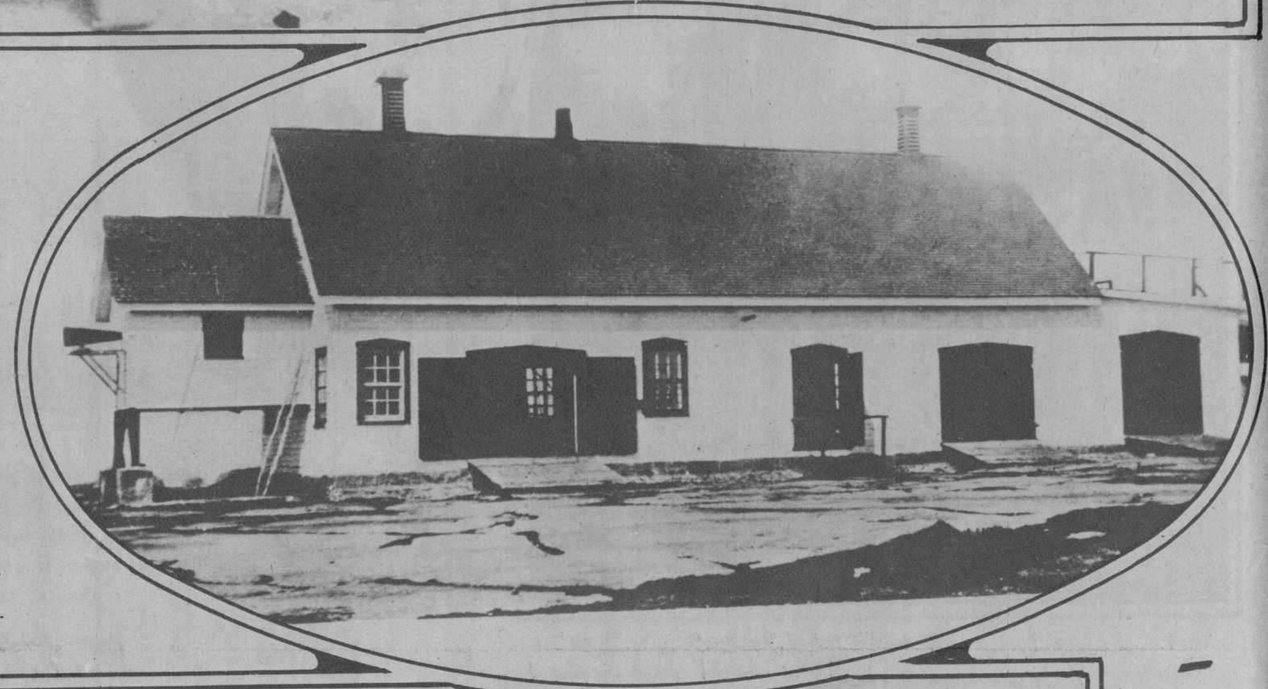

Casa en Greenly Island, donde encontraron alojamiento los aviadores del "Bremen".

El Alcalde de Seven Islands en compañía del comandante James Fitzmaurice, uno de los héroes del vuelo trasatlántico efectuado en el monoplano Bremen.


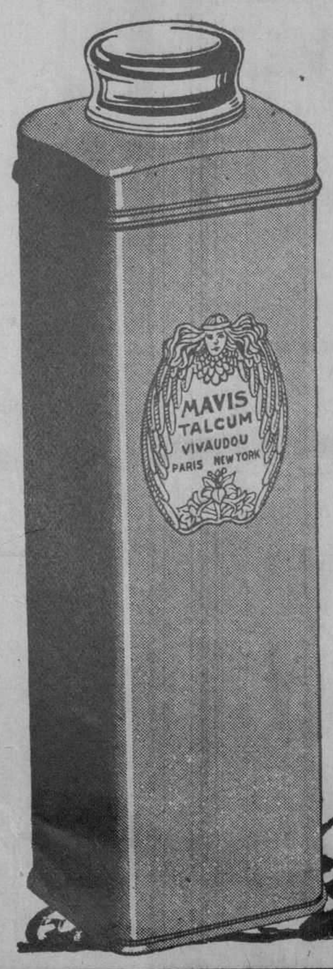

Deléitese con el rocío Mavis

Fresco como el rocío pero de efectos más duraderos. Polvéese con el talco italiano boratado Mavis y quedará maravillada de cómo un talco pueda dar tanta comodidad, tanta frescura. Cómprelo usted hoy en su envase rojo y líbrese del calor y de la humedad durante muchos dias.

V. VIVAUDOU, Inc.
*Paris* *New York*

TALCO
**MAVIS**
DE VIVAUDOU

*Talco Narcisse de Chine. Pruebe usted este finisimo talco. Le encantará su perfume de narciso blanco.*

Agente: E. Lopez P.
General F. de Andrade 19
Habana

OVOMALTINE

*Le fortalecerá a Vd. tambien*

DR. A. WANDER S. A. BERNA (Suiza)

*Exija este empaque.*

**¿Está Usted Demasiado Enferma Para Trabajar?**

Una muchacha que se gana la vida en una tienda, oficina, fábrica o casa particular, comprende la necesidad de asistir con toda regularidad a su trabajo. Por tal motivo trabaja día tras día; y aun cuando se sienta cansada y decaída, sigue adelante sin tomar el tiempo que el descanso requiere.

Millares de muchachas han encontrado en el Compuesto Vegetal de Lydia E. Pinkham un magnífico auxiliar para volver a su estado físico normal y encontrar más fácil y llevadero su trabajo.

El Compuesto Vegetal abre el apetito, produce sueño natural y previene la nerviosidad y otros síntomas de decaimiento físico. Compre hoy mismo una botella y comience a tomar

**Compuesto Vegetal de Lydia E. Pinkham**

que es la mejor medicina para el decaimiento.

*De venta en todas las farmacias.*

LYDIA E. PINKHAM MEDICINE COMPANY. LYNN. MASS., E. U. DE A.


GENARO OYA, Grabador.

M.E.C.D. 2016

SECCION 2.

QUEJAS DE SUSCRIPTORES
Departamento Central: Habana, M-3494. Agencias: Cerro y Jesús del Monte, I-1994. Mariano, Columbia, Almendares, Buen Retiro, Quemados y Pogolotti, FO-7090.

# DIARIO DE LA MARINA

SUSCRIPTORES
Para anuncios económicos en horas de oficina llame a los teléfonos M-3378 y A-1014. Para suscribirse llame al M-8404.

SECCION 2.

AÑO XCVI — LA HABANA, DOMINGO, ABRIL 29 DE 1928 — PAGINA DIECISIETE

# LA "UNITED FRUIT CO." ACUSADA DE CAUSAR LAS DIFICULTADES ENTRE HONDURAS Y GUATEMALA

## ATRIBUYESE A COMPETENCIA ENTRE LOS GREMIOS EL ENVENENAMIENTO DE CINCUENTA TRABAJADORES EN BERLIN

A pesar de la invitación que se dice fué hecha a Alemania a fin de que actúe con las demás potencias en contra de Rusia, sábese que aquella nación no hará nada contra el Soviet

BERLIN, abril 28 (SR).—Con referencia a un informe acerca de la reciente visita que con carácter oficial hizo a Berlín Lord Birkenhead, y que se dice motivada por el deseo de invitar a Alemania para que haga causa común con las demás potencias occidentales de Europa en contra de Rusia, sábese que la cancillería alemana por boca de Stresemann hace saber que por el momento no existen motivos para abandonar la política señalada por los convenios de Rapallo y Berlín.

Uno de los periódicos mejor informados de Alemania dice que por consideraciones políticas y geográficas no se puede apartar el Gobierno del Reich de la política señalada por Bismarck, muy a pesar de toda la aversión que siente contra el régimen comunista exaltado de Rusia. Esto quiere decír que sigue en su propósito de no actuar contra el Soviet, no obstante todos los requerimientos que puedan hacerse a Alemania en pró de un bloqueo continental de Rusia.

**EL PARTIDO DEMOCRATA EN LAS ELECCIONES**

BERLIN, abril 28 (SR)—Hoy apareció la plataforma electoral del partido demócrata, que comienza abogando en favor de la política de cooperación e inteligencia y pasa a pedír la evacuación de la Renania, el arreglo de las fronteras orientales, la modificación de las reparaciones, la creación del Reich unificado. la celebración de un intercambio de barreras proteccionistas protegiendo directamente el mejoramien to de la agricultura nacional. Termina ratificando su adhesión al régimen incondicional republicano.

**50 OBREROS ENVENENADOS.**

BERLIN, abril 28. (UP).—Se sospecha en la existencia de un complot, en el que juega papel principal alguna substancia venenosa, a causa de la rivalidad que existe entre los obreros agremiados y no agremiados. La sospecha tuvo su origen al caer enfermos cincuenta obreros de la fábrica de hierro de Faber Brothers, después de haber bebido café en el restaurant de la fábrica, según informa un despacho de Dueren, Rinlandia.

Los obreros se desplomaron en el suelo, retorciéndose de dolor y del análisis que se hizo del agua con la cual se confeccionó el café se dedujo que contenía arsénico, substancia no disponible en la fábrica.

## El General Nobile Continuará Hoy su Vuelo al Polo Norte

SI EL TIEMPO LO PERMITE, SE PROPONE LLEGAR A SPITZBERG, DESARROLLANDO LUEGO SU PLAN FINAL PARA LA EXPEDICION DESDE ESE LUGAR

STOLP, Alemania, abril 28. UP.—Durante todo el día no han cesado los preparativos en el dirigible "Italia", del general Umberto Nobile, para reanudar mañana el vuelo al Polo Norte. Nobile se propone llegar a Spitzbergen, Noruega, si el tiempo lo permite, completando la segunda etapa de su proyectado viaje.

Los planes finales de la exploración se trazarán en Spitzbergen.

Desde su llegada a esta ciudad, hace una semana, después de una terrible lucha con el temporal que azotó la nave aérea durante toda la noche, a su paso por la Europa Central, el "Italia" ha sido colocado en espléndidas condiciones para la continuación del vuelo.

Varios mecánicos alemanes han ayudado a la tripulación italiana a fin de preparar el dirigible para el viaje a Spitzbergen y al Polo, donde Nobile estuvo con el "Norge" en 1926, en que se llevó a cabo la expedición organizada por Roald Amundsen y respaldada por el norteamericano Lincoln Ellsworth.

**LOS AVIADORES POLACOS PRUEBAN SU AEROPLANO**

AERODROMO LE BOURGET, París, abril 28. (UP.)—Los comandantes Louis Idzikowski y Casimir Kuhala, aviadores del ejército polaco, se vieron obligados a aterrizar hoy en Abbeville, durante un vuelo de prueba, preliminar del que proyectan realizar a través del Atlántico, de París a Nueva York, durante la próxima luna llena.

Los aviadores se hicieron al aire con el propósito de mantenerse en vuelo durante doce horas y se tiene entendido que el aparato no recibió averías durante el aterrizamiento.

Instalarán en su aparato el motor que llevarán en su vuelo trasatlántico, que se espera lo harán por vía de los Azores.

## EN MEXICO SE HAN SOMETIDO GRUPOS REBELDES

Los temblores de tierra que se registraron en el Perú han causado diversos daños

(NOTICIAS DE HISPANO-AMERICA)

CIUDAD DE MEXICO, abril 28.—(S. R.) — La Secretaría de Agricultura informa que dentro de dos meses estarán terminadas las obras de adaptación de las nuevas granjas escuelas en los Estados de Chihuahua y México, siendo entonces diez los planteles centrales organizados por el Gobierno del general Calles.

En cuanto a las obras de irrigación proseguirán dentro de los medios del presupuesto.

**EL TEATRO NACIONAL**

CIUDAD MEXICO, abril 28. (S. R.) — Próximamente se efectuará una importante junta en la Secretaría de Comunicaciones para resolver la forma en que debe funcionar el comité encargado de llevar a cabo la gran colecta nacional con objeto de allegar los fondos necesarios para la terminación de las obras del Teatro Nacional. Los representantes han reiterado sus ofertas de coadyuvar a este propósito y que el gran coliseo pueda quedar terminado en breve.

**EL VAGON SANITARIO PULLMAN**

CIUDAD MEXICO, abril 28. (S. R.) — Ha salido para Saltillo y Monterrey el lujoso vagón sanitario con que la Compañía Pullman ha obsequiado al Departamento de Salubridad Pública. Además de todo el material necesario para curaciones de urgencia del último tipo, tiene camas plegadizas, salón de operaciones, planta de desinfección y laboratorio para la preparación de linfas y sueros.

**REBELDES QUE SE SOMETEN**

CIUDAD MEXICO, abril 28 (U. P.) — Tres importantes grupos rebeldes del Estado de Zacatecas enviaron hoy un emisario al Presidente Calles, ofreciendo rendirse si se les promete una amnistía.

El Presidente contestó pidiendo la rendición incondicional de los rebeldes, que serán juzgados por consejos de guerra de los delitos de usurpación y levantamientos contra el Gobierno.

Se tiene entendido que las tres partidas que cuentan con un total de cuatrocientos hombres, se someterán a las exigencias del Presidente Calles.

**TEMBLORES EN PERU**

LIMA, abril 28. (U. P.) — El sismógrafo del Ministerio de Industrias acusó hoy temblores de tierra de intensidad variable.

Los despachos de Macusani, en el departamento de Puna y de Paucartambo en el departamento de Cuzco, informan que ayer se sintieron en dichas áreas fuertes temblores de tierra.

Algunas chimeneas y las paredes de varios edificios se derrumbaron a consecuencia de las sacudidas.

**LA AVIACION EN BRASIL**

RIO JANEIRO, abril 28. (S. R.) — El ministro de las Finanzas dió instrucciones a las autoridades aduanales a fin de que se suprima la revisión de aeroplanos que vuelen exclusivamente entre los puertos del país.

Esta medida, propuesta por el Ministerio de Comunicaciones, tiene el objeto de eliminar cuantos obstáculos sea posible con el fin de impulsar la incipiente aviación nacional, ya que las revisiones aduaneras, con el tiempo que demandan, desvirtuarían el objeto principal de la aviación, que es el transporte rápido y fácil de pasajeros y carga de un punto a otro del país, y principalmente entre poblaciones distantes, punto de la mayor importancia aquí debido a la inmensa extensión territorial del Brasil.

Otras medidas para facilitar el desarrollo de la aviación brasileña se están estudiando en las dependencias oficiales respectivas.

## Toda la prensa hondureña dice que las concesiones hechas por Guatemala a la compañía están en tierra de Honduras

TEGUCIGALPA, Honduras, abril 28, (UP.) — Una crisis diplomática, que afortunadamente no muestra síntomas de llegar a ser peligrosa, se ha desarrollado entre Honduras y Guatemala como resultado del fracaso de la conferencia de fronteras que trata de solucionar la disputa que existe entre ambas repúblicas desde hace 398 años acerca del territorio del Gran Chaco.

Roy W. Davis, ministro de los Estados Unidos en Costa Rica, actuó como presidente de dicha conferencia, habiendo sido designado para ese puesto por el departamento de Estado de Washington, a instancias de los Gobiernos en disputa. Davis saldrá hoy para Costa Rica, según ha anunciado.

El sentimiento nacional hondureño ha comenzado a manifestarse en forma enérgica, debido a la presente situación, habiéndose celebrado esta mañana una manifestación pública de simpatía al Gobierno.

Los tres partidos políticos de la república celebran reuniones a fin de preparar otras manifestaciones con el mismo fin. Las asociaciones obreras y literarias han prometido al Gobierno su apoyo.

Hasta ahora, reina el orden más completo y no se ha molestado a ninguno de los guatemaltecos que residen en esta capital. La Asociación de la Prensa de Honduras, en una sesión especialmente convocada, tomó el acuerdo de cablegrafiar al ministro Davis y al secretario de Estado de Washington, exponiéndoles el caso de Honduras. Se resolvió también pedir a todos los Ayuntamientos de la república que respalden la campaña del Gobierno en pro de la integridad territorial. Toda la prensa, sin distinción de matices, defiende la actitud del Gobierno y acusa a la United Fruit Company de ser la causante de la crisis, insistiendo en que las concesiones que le fueron hechas por Guatemala están en suelo hondureño.

Guatemala sostiene, por otra parte, que las concesiones que Honduras ha hecho a la empresa rival, la Cuyamel Fruit Company, también norteamericana, se encuentran en territorio guatemalteco.

La rivalidad entre las dos compañías fruteras ha tenido una parte importante en el reciente desarrollo de esta antigua disputa. Sus concesiones se encuentran a ambos lados del río Motagua, en el área de Rincón de Jerje, que forma parte de la frontera en controversia.

## EL TRIBUNAL DE LA HAYA Y LOS ESTADOS UNIDOS

Créese que otro americano será el sustituto del juez de dicho tribunal Basset, que renunció

GINEGRA, abril 28. (UP.)—John Basset Moore renunció hoy su cargo de juez del Tribunal Mundial de La Haya, y al hacerlo ha precipitado una polémica final sobre la participación actual de los Estados Unidos en los asuntos de ese cuerpo de justicia internacional.

Moore ha dimitido para dedicar su vida a compilar los setenta y cinco volúmenes que comprenderán todos los tratados de arbitraje concertados desde los tiempos greco-romanos hasta nuestros días.

Como el Tribinal de La Haya es institución de la Liga de las Naciones, el sucesor de Moore será nombrado por la asamblea de la Liga en su reunión de septiembre, aunque sólo por lo que resta del período de aquel, que termina el 30 de septiembre de 1930. Se cree que el designado será otro norte-americano, mencionándose como candidatos más probables Jhn W. Davis, quien fué candidato presidencial democrático en 1924, y a George W. Wickersham, ex-Secretario de Justicia.

Los entusiastas de la Liga mencionan también a Charles Evans Hughes y William H. Taft, pero estos no tienen tantas probabilidades.

Como los Estados Unidos no son miembros de la Liga y no parece muy cierto que lo sean nunca, es también posible que el puesto vacante sea cubierto con un jurista de cualquier país miembro de aquella, aunque debido a que el Senado de Washigton tiene pendiente la Resolución que hace participar a los Estados Unidos en el Tribunal de La Haya, hay indicaciones de que por lo menos se esperara hasta 1930 para decidir definitivamente.

## Boxeo en Camagüey

CAMAGUEY, abril 29. DIARIO. Habana.—Esta noche se celebraron en el Stadium Camagüey cuatro peleas con el siguiente resultado. Star bout diez rounds, Relámpago Sagüero vs. Mickey May, ganando Relampago por K. O. en el segundo round May no demostró nada, rodando además en el primer round por la lona con el conteo de nueve. Semi final, entre Yonsito y Eliseo Quintana, resultó bueno ganando Quintana por K. O. técnico pues Yonsito no salió a pelear cuando sonó la campana en el quinto. Segundo preliminar entre Nemesio Ponciano y Battling Prince, venció el primero por K. O., en el segundo episodio. Margarito Avilés ganó a Ramos por puntos. Asistió mucho público y este no salió satisfecho con la pelea estelar. **M. R. Silva,** Corresponsal.

## RECORDS MUNDIALES

FRESNO, Estado de California, abril 28. (UP)—En las competencias anuales de relevo de la Costa, fueron batidos hoy dos records mundiales, uno de los cuales estuvo intacto durante 18 años.

John H. Huck, del Club Atlético de Los Angeles, lanzó el peso de 16 libras a una distancia de 51 pies ½ pulgada, mejorando así el record anterior de 51 pies justos, hecho en 1909, por Radph Rose, de Yale.

Lee Barnes, atleta de la Universidad de California Meridional, después de igualar el record de salto con pértiga actual, hizo otro al saltar 14 pies ¾ pulgadas.

## EL DOCTOR JAMES BROWN SCOTT SE REFIERE A LA SEXTA CONFERENCIA INTERNACIONAL HABIDA EN LA HABANA

El doctor Scott dijo en la Sociedad Americana de Derecho Internacional que la de la Habana no fué una excepción en las conferencias de esa clase, todas de enorme importancia

WASHINGTON, Abril 28. (UP).—Tratando en términos claros la labor de la Sexta Conferencia Pan Americana, reunida en la Habana recientemente, el doctor Jmes Brown Scott, uno de los delegados de los Estados Unidos en esa asamblea, dijo a la Sociedad Americana de Derecho Internacional, que celebró esta noche su vigésimo-segundo banquete anual, que mediante esos congresos, internacionales el mundo poco a poco se sujeta al imperio de la ley, en vez de recurrir a la aplicación arbitraria de la fuerza.

Afirmó de manera categórica que la Conferencia de la Habana no fué una excepción en la regla general de las asambleas de esa clase diciendo:

"Toda conferencia internacional se celebra siempre en una atmósfera de espectación. Los que no tienen relación con ella le suministran generosamente un programa: va a hacer esto, debe hacer lo otro. Y como ocurre que la asamblea tiene siempre su procedimiento propio e inesperado, resulta que termina tras de haber destrozado no pocas esperanzas, principalmente de aquellos que no encuentran en sus labores la realización de los sueños que acariciaban.

"Pero, de todos modos, han hecho lo bastante, ya que las naciones son organismos de vida muy larga y tienen que moverse como si tuvieran, e indudablemente tienen, un largo porvenir por delante. El difunto Mr. Adee, del Departamento de Estado de los Estados Unidos, que tuvo más experiencia que cualquiera de nosotros en tales asuntos acostumbraba decir que podíamos estar seguros de una cosa: que una conferencia nunca cumple su programa, aunque siempre hace algo.

"Y gracias a estas conferencias que se reunen de cuando en cuando para hacer algo", va poco a poco sujetándose el mundo al imperio de la ley y de la razón, en vez de recurrir a la aplicación arbitraria de la fuerza.

"La segunda fase comienza cuando la Conferencia inicia su labor diaria. Entonces el optimismo deja el paso a la depresión. Se presentan nuestros planes individuales, y mientras se aceptan, surgen en el camino los planes de nuestros amigos. Contábamos siempre con su amistad, no con su oposición. Así es la naturaleza humana, y los otros delegados piensan de la misma manera, sea cual sea su nacionalidad. Por eso, de día en día, y de semana en semana, el barómetro de nuestras esperanzas va cayendo y cayendo.

"Se decide que la conferencia debe terminar tal o cual día. Inmediatamente, entra en la tercera y última fase. Se nota un cambio en el barómetro: el mercurio sube con firmeza, la atmósfera se despeja y el optimismo, que había desaparecido, reflorece en nuestros corazones.

"Los delegados convienen en muchas cosas, individual y colectivamente, pero poco puede hacerse en los días finales, cuando los proyectos que se presenta producen irritaciones, en vez de acuerdos, y se dejan para las futuras Conferencias.

"Esta es la primera grieta en las nubes. Va a haber otra conferencia futura a la que se referirán los proyectos que los delegados no han podido resolver. Y haga lo que haga la conferencia al dejar un sucesor hace siempre algo bueno para el porvenir".

**KELLOGG DEFIENDE EL PACTO MULTILATERAL**

WASHINGTON, abril 28. (UP)—Las censuras europeas al plan del Secretario de Estado Kellogg, para que se renuncie sin reservas a la guerra, fueron contestadas hoy por ese funcionario en un discurso pronunciado ante la Sociedad Americana de Derecho Internacional hoy por la noche, y en el que Mr. Kellogg explicó que su proyecto no está dirigido contra la Liga de las Naciones.

Al mismo tiempo el Secretario hizo conocer su actitud acerca del Tratado contra la guerra propuesto por Francia, declarándose opuesto a las condiciones que la República Francesa quiere incluir en el pacto.

En la opinión del Secretario de Estado, no hay inconsistencia entre el Convenio de la Liga de las Naciones y la idea de renuncia sin reservas a la guerra.

El Convenio, dijo Mr. Kellogg, no impone la obligación primaria afirmativa de ir a la guerra. La obligación, si es que hay alguna, es secundaria, y es positiva solamente cuando es deliberadamente aceptada por un Estado, aunque el Convenio siempre puede ser interpretado como autorizante de la guerra en ciertos casos, "pero en forma de autorización, no de obligación".

**LA DISPUTA ENTRE BOLIVIA Y PARAGUAY POR LA REGION GRAN CHACO**

BUENOS AIRES, abril 28, (UP.)—La disputa boliviano-paraguayo por la cuestión de límites de la región llamada del Gran Chaco, que ha sido origen de frecuentes choques de tropas de los dos países sobre la frontera discutida, quedará resuelta sin más perturbación para la paz de América, según declaró hoy en una entrevista al llegar hoy a esta capital el ministro argentino en Bolivia, señor Horacio Carrillo.

"La cuestión es delicada y siempre existe la posibilidad de que se perturbe la armonía entre las dos naciones, pero la impresión boliviana es que la comisión mixta que pronto se reunirá en Buenos Aires, bajo la presidencia argentina, podrá solucionar la cuestión. El nuevo Congreso boliviano se ocupará del asunto, y se predice que lo hará de manera favorable durante las sesiones regulares de agosto".

**PORTUGAL Y EL AFRICA DEL SUR**

LISBOA, abril 28. (UP.)—Se han publicado las bases para la convención que negociará Portugal con una delegación del Africa del Sur, al objeto de llevar indígenas de Mozambique a los trabajos de las minas Rand. Estas bases son:

Primera: Se cederá anualmente a las minas Rand un número limitado de obreros indígenas, de acuerdo con las necesidades de mano de obra que existe en Mozambique para su desarrollo agrícola, industrial y comercial.

Segunda: la Unión Surafricana depositará en Johannesburg o Resano el 75 por ciento de los salarios de los obreros indígenas que trabajan en las minas Rand a fin de evitar que regresen a Mozambique sin dinero, a la terminación del contrato.

JABON de
"LA TOJA"
*Se recomienda como el producto más eficaz y agradable que puede aplicarse al cutis para embellecerlo.*

1d-29

YA YA!!
Pídalo ya
ROMEO Y JULIETA
Fino Especial 16 Ovalados
AROMA CALIDAD ELEGANCIA
Y..... bueno, cuanto se puede esperar de un gran cigarro que quiere llegar pronto a todos los fumadores.

1d-22

LOS VIAJES MODERNOS
Se acerca el momento de preparar su viaje hacia las playas y montañas
HAGA USTED SU PLAN E ITINERARIO
Consúltenos después y le daremos precio fijo comprendiendo TODOS LOS GASTOS (incluso Impuestos y propinas) del viaje proyectado.
INDEPENDENCIA
EFICACIA
CONFORT
90 AÑOS DE EXPERIENCIA DE LA AGENCIA LUBIN, PARIS
HEMOS RECIBIDO EL NUMERO 19 DE
"PARISINA"
VEANOS
"PARISINA"
OBRAPIA 33
(altos de la Bolsa)
TELEFONO A-6509

Enteritis. Dermatosis. Diarreas
Empacho gástrico. Estreñimiento
COMPRIMIDOS DE Lactobiol Fermentos Lácticos
Laboratorios O. ROLLAND (France)
De venta en todas las farmacias.
2 ó 3 comprimidos diluidos en un poco de agua muy azucarada antes de cada comida.

PRESIDENTES
GENERALES
No. 1 — No. 10
MONTERREYES

DR. J. JUSTIN FRANCO
Licenciado en leyes de la Universidad de Columbia; Doctor en Derecho de la Universidad de la Habana; admitido al ejercicio ante los Tribunales de la República de Cuba y del estado de New York; Notario Público del Distrito Notarial de New York.
NOTARIA Y BUFETE
WOOLWORTH BUILDING, 233 Broadway
Cable: Frajus. Tel. Whitehal 6613.
NEW YORK CITY.

HOTEL ALAMAC
Broadway esquina a calle 71.
New York
EL HOTEL PREDILECTO DE LOS CUBANOS Y DE LOS HISPANOS EN GENERAL
Es modernísimo, elegante, económico, a prueba de fuego y está en el corazón de Nueva York cerca de todas partes.
Su "chic hispano" es insuperable e inconfundible.
Tres Restaurants, incluso el famoso CONGO ROOF en el vigésimo piso donde se baila diariamente.
Cocina Americana y Española, table d'hote y a la carta.
Los precios del Alamac al alcance de todos, son los siguientes:
TODOS CON BAÑO Y DUCHA
Cuarto sencillo para uno, $4.00. Para 2 personas: $6. Cuarto doble, para 1 o 2, $8. Por mes: $150.
Departamentos de sala, un cuarto y baño y ducha, desde $200.00 al mes.
Hay también departamentos con tres o cuatro alcobas, además de la sala y con tres baños, a precios de verano.
Intérpretes y sirvientes de habla española.
Atención especial a la clientela hispana.
¿VA USTED A EUROPA?
Diríjase antes a la OPENROAD TRAVEL SERVICE, oficinas en el Hotel Alamac; son representantes autorizados de las principales Compañías Navieras. La Openroad Travel Service, le facilita el medio de hacer su viaje cómodo.
Los precios de pasajes son EXACTAMENTE los que rigen en las Compañías de Vapores, siendo todo el servicio de la OPENROAD COMPLETAMENTE GRATIS. Oficinas en Londres y París.
Dirección a
ANTONIO AGUERO
GERENTE HISPANO
Hotel Alamac. Broadway
and 71 th. St.
NEW YORK

M.E.C.D. 2016

# DIARIO DE LA MARINA

FUNDADO EN 1832.
DIRIGIDO HASTA 1919 POR DON NICOLAS RIVERO Y MUÑIZ
DIRECTOR: JOSE IGNACIO RIVERO Y ALONSO

Editado por la Compañía DIARIO DE LA MARINA, (S.A.) cuyo programa consiste "en la defensa de los intereses generales y permanentes de la Nación cubana, de los especiales de la colonia española establecida en la misma y de la unión y armonía entre los diversos elementos que conviven en el país"—Art. 1o. de los Estatutos.

Presidente: Conde del Rivero.
Secretario: Manuel Abril y Ochoa. Tesorero: Joaquín Pina.
Administrador: Dr. Aurelio Hernández Miró.

| OFICINAS: | |
|---|---|
| Habana | Prado, 103. |
| Nueva York | Broadway at 71 st. St. |
| Madrid | Recoletos 10. |
| París | 61 Boulevard Haussman |

PRECIOS DE SUSCRIPCION:

| HABANA | | PROVINCIAS | | EXTRANJERO | |
|---|---|---|---|---|---|
| 1 mes | $ 1.60 | 1 mes | $ 1.70 | 1 año | $21.00 |
| 3 idem | " 4.50 | 3 idem | " 5.00 | 6 meses | " 11.00 |
| 6 idem | " 9.00 | 6 idem | " 9.50 | 3 idem | " 6.00 |
| 1 año | " 18.00 | 1 año | " 19.00 | | |

SUSCRIPCION DOMINICAL
Sólo para el extranjero.
(Países comprendidos en la Unión Postal)
6 meses . . . . . $ 4.20
1 año . . . . . " 8.40
(Países no comprendidos en la Unión Postal)
6 meses . . . . . $ 5.00
1 año . . . . . " 10.00
Esta suscripción sólo da derecho al número de los domingos.

TELEFONOS:

| | | | |
|---|---|---|---|
| Quejas de Suscriptores | M-8404 | Repórters | M-1934 |
| Anuncios Económicos | A-3856 | Deportes | A-4732 |
| Anuncios Administración | A-5334 | Secretaría de la Empresa | M-7714 |
| Anuncios de suscriptores | A-1014 | Secretaría de la Dirección | M-9785 |
| Id. id. id. | M-3378 | Fotógrafo | M-6844 |
| Redacción | A-0301 | Imprenta | M-9665 |

PASEO DE MARTI 103. APARTADO 1010. CABLE: DIARIO. HABANA.


EDITORIALES

# PROBLEMAS ECONOMICOS

El anuncio de que el profesor Bernis abordaría, desde la tribuna de la Institución Hispano Cubana de Cultura, el estudio de la economía nacional cubana y sus problemas actuales hizo afluir al Teatro Payret una concurrencia enorme. El tema, de suyo interesante, reviste en estos momentos una singular trascendencia, habida cuenta de que para el estudio y resolución de estos problemas actúa una Comisión de Defensa Económica. La ejecutoria del conferenciante, que a más de ocupar la cátedra de economía política en una Universidad en su país en el Consejo Nacional Bancario y fuera de España ha colaborado en las tareas de la Liga de las Naciones, justificaba la espectación del público. Por otra parte, resultaba no menos justificada la curiosidad por conocer cómo enfocan nuestros problemas desde afuera, en planos sustraídos a intereses, prevenciones o prejuicios locales, con la serena acuciosidad del investigador sin otra preocupación que la búsqueda de principios científicos en que apoyar sus juicios.

En el exordio que precedió al desarrollo del tema el disertante reafirmó conceptos que ya había expuesto con anterioridad, al examinar, en otra ocasión, las influencias económicas de la Gran Guerra. Cuba, lejos de ser una excepción en este caso, sufrió las consecuencias de tales repercusiones con no menos intensidad que los propios países beligerantes en el magno conflicto. No contemplamos el espectáculo de campos arrasados, ciudades destruídas, derroches de heroísmo y sacrificios de vida en aras del deber o al fatal influjo de la miseria; pero las peculiaridades de nuestra cooperación a la causa aliada, mediante la forzada intensificación de la producción azucarera, provocaron trastornos que han dislocado la economía nacional y creado conflictos tanto o más graves que los confrontados por los países arruinados por la contienda.

Para los que aguardaban con justificada curiosidad las opiniones de un experto en materia económica, al abordar el estudio de la situación de Cuba en el aspecto propio de la disciplina académica que cultiva, acaso haya constituído una decepción la circunstancia de que el doctor conferenciante, en vez de enseñanzas o teorías novedosas, expusiera conceptos ya divulgados por algunos de los que aquí le precedieron en ese género de estudios. Nosotros, por el contrario, lejos de sufrir una decepción, experimentamos positiva complacencia al comprobar cómo el profesor Bernis sanciona con su reconocida autoridad no pocas opiniones frecuentemente expuestas desde las columnas del DIARIO. Sus juicios sobre el dominio eminente de la propiedad del suelo y las consecuencias de la desvinculación del hombre con la tierra cultivable, en un país esencialmente agrícola como Cuba, coinciden con las opiniones repetidamente vertidas en el DIARIO acerca de los inconvenientes del latifundio y las ventajas de la subdivisión de la propiedad rural.

Esa coincidencia se acentúa aun más en las sugestiones del profesor Bernis sobre el error que entraña la copia de modelos circunstanciales, la organización corporativa de los agrarios, la organización del crédito y la nacionalización de los transportes. Desde estas mismas columnas, así como en trabajos especiales consagrados al estudio de estas cuestiones, tales como los que bajo el título de "Azúcar y Población en Las Antillas", "El Problema Azucarero" y los que actualmente viene publicando sobre la situación económica, ha expuesto el DIARIO, sin eufemismos y partiendo de hechos concretos para llegar a conclusiones irrefutables, opiniones fundamentalmente idénticas a las que el doctor profesor universitario prestigia ahora con su autorizada sanción.

Hay, empero, una discrepancia que estimamos pertinente puntualizar. No se trata tampoco de una novedad, puesto que idénticos conceptos habían expuesto ya algunos de nuestros economistas o simples aficionados. El profesor Bernis conceptúa ineficaz y perjudicial la restricción de la zafra. Sus premisas acerca de la retribución que obtiene el colono cubano, como las que se contraen a la explotación de nuestras empresas ferroviarias de servicio público, no son rigurosamente exactas. Las deducciones en el primer caso, guardan paridad con las de aquellos que preconizan la fórmula simplista de "producir barato y buscar nuevos mercados". Para producir barato, o se mejora la técnica o se envilece el trabajo. En el primer caso, tenemos necesidad de sustituir el actual sistema de cultivo extensivo por el cultivo intensivo de la caña. No creemos que el profesor Bernis sea partidario de la importación de braceros que envilecen los jornales. La no restricción, sin la modificación previa de la técnica agrícola, implica la persistencia del acaparamiento de la tierra por las grandes empresas azucareras, con todas las fatales circunstancias que este funesto sistema trae aparejado. La solución que al respecto nos da el docto profesor salmantino es la de concertar tratados comerciales, como el ejecutado con España.

Por el precitado convenio, España nos ofrece suplir el déficit de su producción azucarera con azúcar importado de Cuba. Es esta una promesa que no resuelve nuestro problema de exceso de producción. Promesas similares podrían hacernos Francia, que posee colonias productoras de azúcar de caña, y Alemania, que fabrica azúcar de remolacha para su consumo y para exportar, sin que ellas ofrecieran segura perspectiva de colocación de nuestros azúcares. ¿Dónde, en qué parte están esos mercados en los cuales, mediante tratados de comercio, pudiéramos colocar el azúcar producido en exceso de la actual limitación? Fuera de esta fundamental discrepancia, que pudiera parecer un lapsus tratándose de quien conoce que el azúcar, tronco lozano de nuestra economía, está controlado y servido por intereses que aunque muy respetables no son cubanos, si las opiniones expuestas por el profesor Bernis no seducen por sus conceptos novedosos, tienen el mérito de la sinceridad, y sobre todo el fraterno estímulo que entraña la afirmación de su fe profunda en el crecimiento del acervo económico de nuestro país.

## DE BUSTAMANTE A G. CAMPS

Habana, abril 13 de 1928.
Sr. Gabriel Camps.
Habana.

Mi querido amigo: Tengo el gusto de acusar recibo de su folleto "Isla de Pinos", tan interesante, tan lleno de datos útiles y que inspira un sentimiento patriótico tan noble; y me apresuro a darle las gracias más sinceras por su envío y a felicitarlo por esta tarea que merece todos los aplausos y todas las enhorabuenas.

Gracias de nuevo de todo corazón, de su affmo. amigo,

Antonio S. de Bustamante.

## CATORCE VERSOS

Nací pobre, pero honrado,
No meció mi humilde cuna
La diosa de la fortuna
Sino un caprichoso hado.
Es mi vivir desgraciado
Sin alegría ninguna,
Cual una noche sin luna,
¡La adversidad la ha eclipsado!
Pero aunque pobre en riquezas
Rico en nobles sentimientos.
El que nace en la pobreza
Puede tener pensamientos
Y un corazón de grandeza
Igual que los opulentos.

JOSÉ SANZ DIAZ.

## ¿QUE PIENSAN FRANCIA, LA GRAN BRETAÑA Y ALEMANIA DE LA ULTIMA PROPOSICION MULTI-LATERAL DE KELLOGG?

(Por TIBURCIO CASTAÑEDA)

Sería monótono y por tanto produciría cansancio el leer todos los detalles, por otra parte ya traidos por mí a cuenta, de las proposiciones de paz, desde el 26 de Abril de 1927, décimo aniversario de la declaración de guerra de los Estados Unidos al Imperio Alemán, entre los dos Secretarios de Estado, Monsieur Briand que fué el que las inició y Mr. Kellogg.

En la última proposición de este Secretario de Estado de la Unión Americana, lanzada cuando ambos países, los Estados Unidos y Francia se hallaban hondamente preocupados en elecciones de mucha trascendencia, olvida Mr. Kellogg que el proponente de paz entre ambas naciones y a perpetuidad, en esa fecha de 6 de Abril de 1927, fué Briand; y parecía natural que éste fuese ahora, como ha sido antes, el que hiciese las proposiciones entre los dos citados países; pero Mr. Kellogg tomó hasta la iniciativa de dirigir su oferta multilateral de paz a Inglaterra, Italia y Japón, a la vez que a la misma Francia.

En París, ya el día 23 del corriente, habiendo salido de la lucha electoral la víspera domingo 22, se opinó por la prensa sobre la redacción que Mr. Kellogg hizo en tres párrafos cortos, de un tratado de paz perpetua, prescindiendo desde luego, de la distinta situación que esas cuatro naciones tienen por pertenecer a la Liga de Naciones, y no formar parte de ella los Estados Unidos.

Ya he indicado en mi último artículo sobre esa paz multilateral, el asombro que produjo en Francia que Mr. Kellogg de comparsa,—dicho sea con respeto pero hay que rendir parias a la verdad histórica,—se transformase en primer actor, figurándose todas las gentes, lo mismo en los Estados Unidos que en Europa que le obligaba a ello el obtener celajes de paz para el triunfo de la campaña electoral republicana, después de aquel flamante programa naval de guerra que dejó con la boca abierta, por su cuantía injustificada, a los electores de los Estados Unidos.

### ¿QUE PENSARON EN PARIS DEL TRATADO DE PAZ DE MR. KELLOG?

Francia, según se desprende de los cables que copian artículos de los grandes periódicos de París, cree que es llegado el momento de que los Estados Unidos digan de una vez y con toda claridad, cosa que no han hecho hasta ahora, si ellos entienden que Francia ha de prescindir del articulado de la Liga de Naciones y especialmente de los artículos 10 y 16 en los que se refiere a la agresión considerada por la Liga; y Francia dice que ella no puede prescindir de lo pactado en la Liga.

Si por el contrario se puede redactar el pacto multilateral de paz perpetua, sin que Francia abandone ni un ápice de sus obligaciones y derechos de la Liga de Naciones, entonces ya se podría ir pnsando cómo armonizar la Liga con el nuevo pacto.

Y es evidente que Francia no puede conducirse de otro modo.

El Santa Santorum en que se han embotado hasta ahora, desde 1919, todos los embates contra la paz, ha sido el articulado de la Liga de Naciones.

Si hoy se cancelasen sus artículos, dicen en Francia, ¿no serían puntos desprendidos que permitirían a las naciones vencidas, pedir que se cancelaran no sólo esas condiciones de paz sino todas las obligacionee del desarme, construcción de fuertes, etc. ?

"Le Journal des Debats" de París, del día 22 sugiere que las naciones no deben firmar el pacto multilateral de paz perpetua; porque entiende:

1o.—Que la proposición de Mr. Kelogg de primera intención destruye los compromisos contraídos en el articulado de la Liga de Naciones.

2o.—Es posible que, con la vista puesta en las elecciones presidenciales de los Estados Unidos y queriendo aparecer muy pacifista, quiera Mr. Kellog mirar con desdén y hasta con desprecio toda la obra de la Liga de Naciones; pero Francia no puede poner en peligro sus destinos porque el Partido Republicano del Far West de los Estados Unidos gane unos cuantos votos más.

3o.—Y el que mire a la Liga de Naciones como un ariete de guerra, se equivoca totalmente, pues hasta ahora ha evitado bastantes choques en los nueve años que lleva de existencia.

Y "Le Temps" dice honradamente: los que firmaron el Tratado de Versalles no pueden firmar ningún tratado de paz en que no se mencionen las obligaciones contraídas en el articulado del Tratado de Versalles.

Y el periódico "L'Avenir" dice que es preferible desde ahora no aceptar la invitación de Kelloogg para discutir un proyecto de paz en que no se pongan a salvo las obligaciones contraídas en la Liga de Naciones.

El periódico "Germania" órgano del Partido Católico del Centro y por tanto del Canciller Marx, Jefe de ese Partido, en un extenso artículo de fondo del día 22 del corriente, dice que cuando llegó por cable a Berlín la proposición de paz de Kellogg se notó en Alemania la alegría de la Pascua de Resurrección que trae consigo el repikque de campanas y carillones "cosa que habíamos estado esperando diez años en Alemania".

Pero también teme ese periódico católico, que toda esa fantasía de paz que viene de los Estados Unidos, sea un acompañamiento para ganar votos en las elecciones presidenciales del Partido Republicano a que pertenece Mr. Kellogg.

Y luego el periódico de Stressemann, "Taeglisch Rundschau" dice que Francia ha desnaturalizado las ideas de Mr. Kellogg.

Es claro, como que Kellogg quiere prescindir de la Liga de Naciones, a la que no pertenecen los Estados Unidos; a Alemania le parece de perlas que alguien quiera demoler la Liga de Naciones.

### ¿QUE PIENSA INGLATERRA DEL PROYECTADO TRATADO DE KELLOGG?

Se cree en Londres que el proyecto de paz de Mr. Kellogg es la antitesis del de Briand. Según este Ministro francés no había que proponer ninguna paz a las naciones de Europa, porque casi todas ellas pertenecen a la Liga de Naciones; y por eso él no se dirigió más que a Mr. Kellogg porque los Estados Unidos es la única nación de importancia que no forma en la Liga de Naciones.

El "London Times" dice que quizás no sea insuperable el propósito de poner al unísono las dos proposiciones, la de Briand y la de Kellogg, porque, añade, no hay nada que pueda impedir que esas cinco naciones, Francia, Inglaterra, Alemania, Italia Japón hagan un tratdo con los Estados Unidos para repudiar la guerra como medio político en sus relaciones mútuas, para resolver las disputas que entre ellas surjan, por medios pacíficos.

Como se ve, todo se vuelven palabras y palabras, y nada más.

Es muy posible que Francia piense que no estaría de más el esperar el resultado de las elecciones presidenciales en los Estados Unidos, porque si triunfa el Partido Demócrático y llegase M. Al Smith a ser Presidente, es muy posible que entonces los Estados Unidos ratificasen el Tratado de Versalles, ya que otro Presidente demócrata, Mr. Woodrow Wilson fué el creador del Tratado de Versalles y de la Liga de Naciones que forma parte de él.

## INOCENCIA .-. .-. .-. Por K.-HITO

EL JUEZ: Con que es usted inocente.
EL ACUSADO: Sí, señor; Inocente Suárez y Lobo para servir a Ud.

## COSAS NUEVAS DEL TIEMPO VIEJO - Por Eva Canel

Era Conchita, solo Conchita, la primera dama del Centro Asturiano el año 1891 cuando por primera vez vine a Cuba. La conocí joven, muy bella, elegante, bondadosa en extremo y casada con un hombre que contaba más años de los necesarios para doblarle la edad; sin embargo, jamás pudo verse en su fisonomía, ni en sus actos, un gesto que delatase inconformidad con su estado de desigualdad física.

Don Manuel Valle, nuestro don Manuel, respetado y querido por todo el mundo, podía vanagloriarse de poseer los primeros respetos y el más intenso cariño de aquella mujercita encantadora que muy feliz lo hacía, mostrando la felicidad que a su vez disfrutaba ella en su matrimonio. Conchita, seguiré todavía llamándoselo, estaba satisfecha, diré más, orgullosa de las nobles prendas morales que habían encarnado en él, desde el claustro materno, sin que la emigración, ni el ambiente de trabajo y de lucha que había encontrado el niño para hacerse hombre, aminorasen las virtudes que había sacado del regazo materno. ¡Qué desgraciados deben ser los que las olvidan, aunque se engañen ocultándoselas a su propia conciencia. Estos, como dijo un poeta, son los que "viven dentro de su pecho ahorcados".

Conchita tomaba parte en las conversaciones que se suscitaban en la mesa, como lugar preferente y amistoso; preguntaba si algo nuevo referían los comensales, pero siempre el primer interrogado por ella era el marido; medio hábil de conocer su opinión antes de emitir la que reservaba.

—¿Tú sabías eso, Manuel?

Un día fuí yo la preguntada en primer lugar.

—Eva, ¿es cierto que ha escrito usted tal cosa? Antes de salir de mi garganta el grito de indignación, se oyó la protesta de don Manuel, mascada con mayor claridad de la que acostumbraba: "No, no; yo lo he desmentido inmediatamente...

—Se lo han dicho a Gaset, que almorzó aquí ayer—añadió Conchita.

—Esa infame calumnia no ha podido salir más que de fulano —afirmé.

Nadie negó; pero repitió don Manuel:—Yo lo he negado:—¿a quién se le ocurre creerlo?— Y ¿a quién se le ocurre inventarlo, D. Manuel? — En cuanto llegue a casa les mandaré ese suelto: no quiero negar absurdos de un infame con mis palabras.

Rodeaban al feliz matrimonio, algunos personajes que procuraban injerirles noticias inventadas por ellos, con el achaque de evitarles la molestia de recorrer la prensa: Conchita, inocente de triquiñuelas y miserias, se asombraba de primera intención pero el buen acuerdo de interrogar al esposo, la sacaba pronto de dudas; ella confiaba siempre en el criterio de don Manuel, que jamás titubeaba; juzgaba con el corazón, y el corazón es más sabio que el cerebro; el corazón no falla; más tarde o más temprano triunfa, hasta contra el infierno en que se revuelven los infernales.

Tanto podría, y tan excelentes cosas decir de aquel matrimonio, desigual para los que discurren con la materia y no interesan el espíritu en sus discursos, que se avergonzarían los pocos individuos, que sin saber ni entender nada de la que puso las más fuertes columnas al "Centro Asturiano", se revelaban contra la proposición de unir a Belmonte, pueblo donde nació la que fué señora de Valle, la petición del Centro en demanda de un título nobiliario, como recompensa a los eminentes servicios que doña Concepción Heres ha prestado a su pueblo, a los asturianos de Cuba y a cuantos la necesitaron.

Si Conchita hubiese demostrado no serle gratos los extraordinarios dispendios que su marido hacia en favor del Centro, y de que adelantase miles y miles de pesos, ya para comprar la quinta, ya para que no se paralizacen las obras del edificio, ya para que no se mezquinase el lujo conque se proyectaba revestirlo, don Manuel no la habría contrariado. Esos probines que siempre encuentran manera de empequeñecer lo grande, para bajarlo a su nivel, no saben que hay que buscar a la mujer en la realización de todos los arduos empeños de la vida.

Doña Concepción Heres ha ofrecido regalar el pabellón inicial que se construya en el Sanatorio del Naranco, al cual desea bautizar con el nombre de Manuel Valle: doña Concepción Heres fué la más entusiasta colaboradora del gran Presidente; el dinamo que impulsó los nobles sentimientos astúricos de nuestro don Manuel; la que puso muy alto el nombre del compañero, si en apariencia desigual, en aquello que más vale, en los respetos que no toda mujer sabe poner donde nadie los toque ni los manosée, fué la consorte idealizada por las virtudes ancestrales de nuestra raza hispana, que abrillantaba la belleza de su figura juvenil y aniñada.

Esta señora que entre hijosdalgo lanzó los primeros vagidos, bien pudiera ostentar título nobiliario a poco que su segundo esposo requiriese el arbol genealógico de los ilustres Menéndez, de Luarca, de abolengo sin mácula y siempre respetado; pero ante el Rey que dispensa favores y justicia, en este caso lo segundo, pueden los belmontinos y el "Centro Asturiano de la Habana", presentar con orgullo la petición que por fin acordó esta gran sociedad, como no podía menos; añadiendo otra gracia que vale más que el título: la de Presidenta de Honor ad vitam eternan, de lo que presidió por comunión de amor y de familia hace ya muchos años.

A los guerreros, los benefactores, los héroes que se ennoblecen por sus hechos y sus sacrificios, se les asignan tierras o pensiones vitalicias, y las más veces heredables: ¿qué se podía asignar a una señora a la cual todo sobra y lo comparte con los que nada tienen? ¿Un título?

Dios perdone a los que se oponian y si no quiere perdonarles que los sorprendan con un marquesado a ver si lo rechazan.

¡¡Rechazaban!!

De otro Marqués, al que injustamente han fustigado en estos dias, quiero hablar pronto sin acritud, pero con lástima.

El que tan sin motivo juzga a un hombre, siéndole seguramente desconocida su larga existencia en Cuba, debe saber parte de la verdad, cuando menos, y no digo toda, porque no me creo facultada para hacerla pública.

Fío en la honradez de algunas plumas, y espero no equivocarme.

## "La Prensa Latina en Cuba"

### La Isla Encantada

El señor Georges Bourdon, Presidente de la Asociación Internacional de Periodistas de París, y Delegado de "Le Fígaro" al VII Congreso de la Prensa latina, acaba de publicar en su periódico de fecha dos de Abril, el siguiente artículo henchido de simpatía hacia Cuba.

A bordo del "España", Marzo de 1928.

Volvemos del bello viaje. Sobre el océano que surcan los delfines y que rayan con su vuelo de plata los peces voladores, el laborioso "España", infatigablemente, alarga el invisible hilo que hacia la ardiente Cuba, cada vez más lejana, extiende con fidelidad nuestro pensamiento obsesionado. Abandonamos a una Habana elegante donde se suda bajo el calor del trópico. La corriente del Golfo, sobre la que bogamos durante dos días, nos ha proporcionado la ilusión que el calor de nuestros encantadores anfitriones no había aún desenlazado su abrazo; más áspero cierzo sopla ahora sobre el puente abandonado, y gime a través de los corredores. He ahí la señal que terminó el ensueño. Mañana tocaremos tierra española y cuando posemos la planta será entonces que sentiremos entre el ensueño que abandonamos y la vida que vuelve a tomarnos, toda la inmensidad trágica del océano, el remolino de las almas, el abismo que de tierras semejantes hace dos mundos separados.

Por lo menos hemos pasado horas radiantes que no pueden morir porque permanecen vivas en el recuerdo. Gracias sean dadas al Presidente Machado que fué el hospitalario presente en todos momentos y en todos momentos acogedor; al Dr. Martínez Ortíz, Secretario de Relaciones Exteriores y Parisién de Cuba, por mucho tiempo Ministro de su país entre nosotros y que encontramos en persona, atento y cortés, en todas las ocasiones hasta en nuestros hoteles, para guiarnos, aconsejarnos, ayudarnos; gracias a nuestro gran colega el DIARIO DE LA MARINA, y a su Director, Dr. José I. Rivero, quien ideó y organizó el Congreso de la Habana; y gracias sean dadas también a todos,—ministros, funcionarios, industriales, personalidades privadas, periodísticas,—quienes pusieron tanto ingenio y tanto corazón para embellecer y colmar de encantos una estada demasiado breve y para conducir con ellos a los huéspedes de la tierra cubana a los jardines magníficos de la amistad.

Fuimos a la Habana para asistir al VII Congreso de la Prensa Latina, nacido en 1923 en Lyon. Añado que íbamos sobre todo con la intención de conocer a Cuba. Minuto patético aquel en que se aborda un nuevo mundo. Estamos inclinados a suponer que las almas de los hombres varían con su posición en la superficie terrestre y porque difiere su mímica, la sonoridad de su garganta o el color de sus cabellos, pensamos que en la humanidad existen tantas humanidades como modos hay de saludar. La mayor parte de nosotros atravesamos por primera vez el atlántico y en la penúltima noche, mientras saltaba el champagne y elegantes mujeres jóvenes bailaban sobre el puente el Comandante Pugnet, que dirige su navío con la misma seguridad que pone su espíritu en los honores conque nos colma, nos muestra los faros de la costa floridana anunciadores de la próxima llegada más de uno sintió un escalofrío de inquietud, el primero después de la partida, esta temerosa ansiedad que se siente en el momento de extender la mano para tomar viva una realidad que la imaginación ha labrado.

Cuba, tierra de leyenda, de valentía y de sacrificio, alma libre de Cuba, templada en las pruebas ¿qué imagen de tí misma ibas a ofrecer a nuestras miradas ávidas en el contacto de la primera mañana?

Colón, desembarcando en tu ribera halla hombres de color que eran hermosos y llevaban los cabellos cortados y amarrados detrás: los españoles, después de 400 años de una dominación que a veces fué una educación y a veces fué una opresión, vieron erigirse legiones de héroes; los americanos liberadores del norte y formaron trabajadores; quién nos recibiría entonces, los negros de Colón?, los héroes de la independencia o los buenos obreros de la prosperidad nacional?... Apareció la Habana y desde el primer golpe de vista comprendimos....

Ella se alza lentamente entre las brumas matinales, como si le bastase su respiración para que la bruma se dispersase en el espacio. Resultaba imprecisa y pálida; después, bajo el sol, se perfiló en toda su blancura. Se mostraba vasta, desarrollada hasta perderse de vista, largos bulevares y barrios nuevos. El "España", abrazado entre el viejo fuerte y el castillo del Morro, que, como centinelas antiguos, guardan el acceso a la boca, se avanza hacia un puerto moderno donde se balancean grandes barcos. La Catedral surge. Dos o tres rascacielos, testimonios de la influencia nórdica, dominan solo los cuadriláteros regulares de las casas prensadas unas contra otras. Una actividad ordenada reinaba sobre los muelles. Las maniobras conque atracó el blanco trasatlántico francés, fueron desarrollándose con una celeridad metódica. Las gaviotas y los cuervos marinos nos llamaban con sus voces guturales y gritaban sus números. Un bromista, sobre el puente superior larga esta "boutade" "Desembarcamos en Marsella"? De todos modos era mucho decir. Pero este chiste irónico se lo dedico al distinguido doctor Miguel Mariano Gómez, al elegante Alcalde de la Ciudad. Con su fineza de espíritu no tardará en hallarle su verdadero sentido. Que lo que nosotros, viajeros inciertos, venimos a buscar a través del tosco océano, la teníamos a nuestro alcance al fin, y la llamábamos por su nombre. Es por fantasía que ella se enorgullece de ser la patria de los "cocktaills", por muy inimitable que ella aparezca en ese arte difícil, cuanto se ofrecía a nuestra visita en el primer contacto de dos mundos, era una imagen de fuerza y de voluntad; entrábamos en la ciudad del trabajo.

Con sus seiscientos mil habitantes, cabeza desmesurada de una nación de tres millones de almas, encrucijada de grandes rutas marítimas del mundo moderno, guión de las dos américas, ella trabaja por su puerto por donde se embarcan los seis millones de toneladas de azúcar que produce anualmente y todas las cajas de divinos tabacos que bajo todos los cielos se deshacen en perfumado humo, y por esos puertos le llegan de sus vecinos del Norte y de Europa las materias y los productos necesarios para su existencia. Cuba trabaja con sus manufacturas de tabacos, sus ingenios de azúcar, sus fábricas de cuerdas. La Habana trabaja con sus calles estrechas en que el sol no resbala sino fraudulen... sus calles congestionadas, hirvientes, bordeadas de lujosas tiendas, tan acogedoras, con sus frutas voluptuosas que se ofrecen al umbral de las puertas de grandes fruterías completamente abiertas; con la sonrisa de las pasantes que parece una perpetua bienvenida; con sus incomparables limpiabotas que ofrecen silenciosamente tronos de dogos venecianos; todo nos hace recibir la impresión de que somos el huésped esperado, festejado y ya para siempre encadenado. La Habana trabaja y ríe. Sabe recibir y agradar, se hace admirar y amar.

Para nosotros, peregrinos de la Prensa Latina que ahora vemos con melancolía huir el agua verde y rizada, la Habana es en lo adelante, definitivamente, nuestra Habana.

GEORGES BOURDON.

(Traducido especialmente por Armando Maribona).

# CUATRO CANALES

Una de las explicaciones que se han dado de la política seguida por los Estados Unidos en Nicaragua es la necesidad de **controlar** el gobierno de aquella nación, para crear un estado de paz y seguridad, en la previsión de que haya que construir allí un canal inter-oceánico, antes de que el de Panamá sea insuficiente.

Lo que da fuerza a esta explicación es la existencia del Tratado por el cual Nicaragua autoriza a los Estados Unidos para abrir ese canal. Algunos—entre ellos senadores y representantes—sostienen que es superfluo porque el de Panamá bastará para hacerle frente al tráfico; opinión que no me merece ni dos centavos de respeto, en vista del rápido crecimiento del tráfico.

Un perito, Mr. A. Hyatt Verrill, dice, acerca de este asunto, cosas nuevas e interesantes. Según él, se necesita otro canal porque el de Panamá no bastará dentro de algunos años; y porque—y aquí entra lo nuevo—no se puede ampliar, como se ha propuesto, poniendo más esclusas, que tendrían poca agua, durante la estación seca, a no ser que se agrandase la represa de Gatún, obra costosísima y que requeriría un gran número de esclusas pequeñas y, además, inundaría una gran parte del territorio.

Cuanto a la conversión de Panamá en canal a nivel—aconsejada por el notable ingeniero Bunan-Varilla—no la tiene por practicable Mr. Hyatt Verrill.

—¿Cómo—pregunta—mantener el canal abierto durante la obra de transformación? Las operaciones de dragado en el tajo—o corte—de Gaillard, obstruirían completamente el tránsito. Y, luego, habría el problema de destruir las esclusas de Gatún y de desaguar el lago cuando el nuevo canal estuviese terminado. Después de esto se pensará que este perito está por el Canal de Nicaragua. Nada de eso; se lo impiden los volcanes, los cuales, según parece, habían sido considerados desdeñables por los partidarios de esa vía.

—No lo son—dice Mr. H. V.—No se han acabado; el que hayan venido a menos, nada prueba. Un volcán se muestra muy juicioso por largos años; y de pronto nos dá un disgusto. El Mont Pelee, de la Martinica, parecía apagado desde hacía un siglo y sin embargo tuvo una erupción devastadora. ¿Sería juicioso emplear 500 millones de dollars en una empresa que, en cualquier instante podría ser destruída, con la pérdida consiguiente de vidas y propiedades?

Mr. H. V. propone otros dos canales: es uno el de Davi (también en el territorio de Panamá, que iría desde el mar de las Antillas al Golfo de Sin Miguel; y del cual se habló cuando los Estados Unidos resolvieron abrir el de Panamá. En aquel distrito no hay volcanes; y las aguas navegables que llegan hasta una distancia de 20 millas del mar Caribe. Las obras de ingeniería no presentarían dificultades.

El otro sería por Colombia. Se utilizaría el río Atrato para la mayor parte del trayecto hacia el Pacífico. Los obstáculos físicos no serían importantes. Sin duda habría que abrir un túnel de diez millas.

Lo de que los barcos—dice este perito—naveguen por un túnel que tendría que ser ancho, parecerá extraordinario; pero el tajo de Gaillard, en el Canal de Panamá ¿qué es más que un túnel sin techo?

Agrega Mr. H. V. que cada una de estas dos vías serviría para desarrollar áreas con grandes decursos naturales, no explotados hoy; desarrollo que contribuiría a pagar el costo del canal.

Voto por el canal de Atrato; pero no hecho por y para los Estados Unidos, sino exclusivamente colombiano, o panamericano; esto es, poseído por todas las repúblicas de América y absolutamente neutralizado, así en la paz como en la guerra.

Panamá tiene un inconveniente; y es que, como pertenece a los Estados Unidos, cuando esta república tenga guerra, podrá ser atacado; mientras que un canal panamericano sería respetado, porque el agresor tendría que vérselas con la hostilidad de veintiuna naciones.

Como es posible que el Presidente Coolidge y su Secretario de Estado, Mr. Kellogg, lean los periódicos, conocerán ya la carta de Mr. Hyatt Verrill, publicada en el "New York Times"; y, enterados de ese detalle de los volcanes de Nicaragua (contra los cuales carece de eficacia la Infantería de Marina) renunciarán a seguir **controlando** aquella república con el propósito de abrir un canal que, de la noche a la mañana, se convertiría en una laguna de patos.

Antonio ESCOBAR.

Nuew York, Abril.

## DECLARACIONES DEL GOBIERNO DE HAMBURGO EN FAVOR DE LA SUPRESION DE LAS TRABAS COMERCIALES

En animada sesión, celebrada a fines de Marzo, la "Junta de Ciudadanos de Hamburgo"—designación oficial de la representación parlamentaria de esa Ciudad-Estado—después de haber confirmado y ampliado el gobierno anterior, de carácter preponderantemente democrático, procedió a la discusión del presupuesto correspondiente al año 1928. Gracias a la unanimidad de pareceres conseguida en las discusiones previas con el Senado, todos los partidos estuvieron de acuerdo que el supremo mando debería quedar en manos de los antiguos y bien acreditados jefes del Estado, y que sobre todo el primer burgomaestre doctor Carlos Peterson, la figura más conspicua y enérgica que destaca entre las filas del partido democrático, como también el distinguido y perspicaz senador señor Carlos Cohn, ministro de hacienda, deberían continuar en sus respectivos cargos. En vista de que el gobierno citado tiene la plena confianza del Parlamento, ganan en importancia las declaraciones del ministro de Hacienda hechas con motivo de la discusión del presupuesto.

Al hablar de la "Hacienda pública hamburguesa", no sería oportuno señalar, con cierto menosprecio, que se trata aquí del presupuesto de una ciudad, aunque de más de un millón de habitantes. Hamburgo, a pesar de su reducida extensión territorial, es sin duda uno de los Estados confederados más importantes del Reich, en cuyo organismo económico y administrativo constituye tal vez el miembro más importante después de Prusia, cuya preponderancia radica en su enorme superficie. Igualmente activo en el fomento de su industria como de sus exportaciones, Hamburgo ha sabido mantener durante muchos decenios un puesto incontestado como primer puerto del continente europeo, en que enfocan los intereses de toda Alemania con los de ultramar; por consiguiente, las partidas de su presupuesto reservadas para fines económicos y sociales son mucho más considerables que las que otros países con mayor número de habitante necesitan destinar a tal objeto, y no es de extrañar que en el presupuesto de Hamburgo correspondiente a 1928, los gastos se eleven a nada menos que trescientos cincuenta y cuatro millones de marcos oro. Para hacerse una idea de las dificultades que surgen al tratar de cubrir esta enorme suma, hay que tener en cuenta que la fuerza tributaria de la población, después de la inflación y del secuestro de los capitales alemanes invertidos en el extranjero, ha descendido en un 67 por ciento frente a 1913. En proporción con este descenso debió crecer el empobrecimiento de diversas capas sociales, lo que se expresa a su vez en una sobretensión del presupuesto. Así, por ejemplo, en 1928, los gastos sociales absolutamente necesarios ascendieron en Hamburgo a 38.5 millones de marcos.

No nos detendremos aquí en el examen de las diferentes partidas del presupuesto hamburgués, que en su mayoría son de poco interés para el extranjero. Es claro que la mayor parte de los gastos se refiere al ensanche del puerto y a la correspondiente intensificación del intercambio comercial con el extranjero. En este conjunto adquieren gran interés las palabras del Director de Hacienda y miembro del Gobierno de Hamburgo, el referido senador señor Cohn, quien con respecto al comercio de exportación de Hamburgo dijo lo siguiente: "La significación de nuestras exportaciones y del comercio de Hamburgo para el restablecimiento del prestigio mundial de Alemania nunca podrá ser bastante subrayada. Este prestigio debe apoyarse sin embargo, para ser duradero, sobre el aumento de las exportaciones, lo que a su vez depende de la abolición de los límites aduaneros. En materia político-comercial no existe sino una sola opinión sobre este punto y es que el intercambio internacional de mercaderías puede desarrollarse únicamente en la medida en que caen las barreras establecidas en las fronteras políticas. Los gobiernos tendrán que cuidar que se abran camino tales convicciones. Rebaja de las exportaciones significa aumento de trabajo en nuestras industrias, y por tanto—prosiguió el señor Cohn—lo que ha de ocuparnos sobre todo es la cuestión de los capitales y créditos. Sin embargo no dejaremos de repetir que el convenio Dawes lleva nuestra firma y que nuestro serio esfuerzo para cumplir con todas sus exigencias, es el precio que hemos de pagar para recuperar nuestra entera soberanía. Con este punto está también relacionado el de la evacuación de las provincias rhenanas, que para cualquiera de nosotros, sea cual fuere su convicción política, es una causa sagrada, arraigada en lo más íntimo de nuestros corazones".

Estas rigurosas palabras encontraron el aplauso unánime y expontáneo del auditorio. Seguro es que la mayoría de los comerciantes hamburgueses, dotados de un instinto natural para apreciar las cosas en toda su realidad, consideran como "conditio sine qua non" el cumplimiento en lo posible, del plan Dawes; pero no menos seguro es que, con su última observación, el señor Cohn interpretó los sentimientos de todos los presentes, al declarar que para todo alemán, sea cual fuere su filiación política, la evacuación de los países rhenanos por las tropas extranjeras es una causa sagrada que ha arraigado en lo más profundo del alma nacional. Tan sólo a base de libertad, paz y mutua comprensión tanto el individuo como la comunidad pueden llevar una vida duradera, digna de vivirse ;y así se comprende el llamamiento que el señor Cohn dirigió a todos los pueblos acá y allá de las fronteras al terminar su discurso: "Los fines económicos que me he permitido señalar, dice, no tienen existencia "per se", sino únicamente en relación con el alto ideal de dignificar la existencia y los anhelos humanos. Para conseguir esto, debe reinar la paz en la tierra y la convicción de que ella no es sólo un estado de extenuación después de la guerra, sino un estado del espíritu esclarecido que ha entrado a formar parte integrante del ser moral".

Nosotros esperamos que este llamamiento no pase desapercibido y que generaciones posteriores se acuerden con gratitud de nuestros esfuerzos en pro de sanear las relaciones económicas y sociales, y de levantar los obstáculos que se oponen al intercambio de mercaderías entre los pueblos, a fin de que la tolerancia vuelva a reinar en nuestra tan atribulado planeta.

M.E.C.D. 2016

# Castillito le Ganó a Blas Rodríguez la Pelea de Revancha por Decisión de los Jueces

(Véase la información en la pág. 20)

# EN LOS COURTS DEL V. T. C. SE EFECTUARAN HOY LOS DUUBLES DE LA COPA DAVIS

## "No diré que Black Bill ganará, pero sí dará buena batalla"

Así se expresó al hablar del próximo contrincante que tendrá Izzy Schwartz

### Pelearán el 21 de Mayo

NUEVA YORK, abril 28. (28) — Black Bill, peso mosca cubano, luchará 15 rounds con Izzy Schwartz campeón de peso mosca del mundo, el 21 de mayo, en el Arena de San Nicolás, según anunció Mac Mahon.

"Hemos designado a Black Bill para pelear con Schawartz porque creemos que el boxer cubano es uno de los mejores pesos mosca de la actualidad, dijo Mc Mahon: "No diré que Black Bill gane el título, pero creo que dará al campeón una buena batalla".

Se tiene entendido en los circulos de boxeo que la designación de Black Bill tiene por objeto poner a prueba las cualidades de Schwartz como campeón. El bout con el cubano será el segundo de una serie de cuatro que Izzy Schwartz celebrará este verano según dijo su manager.

El cuarto bout llevará al campeón a Inglatera, para luchar con Johnny Phil, rey de los pesos mosca ingleses. Al menos que Schwartz demuestre su superioridad sobre Black Bill, los expertos creen que el campeón no podrá luchar en Inglaterra.

Schwartz peleará con Willie Woods el 14 de Mayo.

Si el campeón logra retener su título después de la pelea con el cubano, probablemente tendrá un bout con Frankie Genaro el 1o. de junio y si resulta victorioso pasará a Inglaterra.

## Sharkey y Delaney Tendrán el Lunes Otra Oportunidad

En ese encnentro podrán borrar la mala impresión que han dejado en sus últimos bouts

### Parece que va en serio

NUEVA YORK, Abril 28.—(U.P.) —Jack Sharkey y Jack Delaney llegaron hoy al punto de su carrera pugilística en que se acreditarán definitivamente, o dejarán de figurar en el cartel de primera magnitud del boxeo.

Los dos pelearán el lunes por la noche en Madison Square Garden, pelea que servirá para demostrar cuál de los dos tiene más derecho a quedar en la fila de los heavies de primera categoría. Ambos adversarios están en la necesidad de mantenerse en la división de peso completo para seguir figurando como pugilistas de calibre. Y los dos también han de hacer por reivindicarse ante el público, muy descontento de ellos por las malas demostraciones que dieron en el invierno pasado.

Tomando su training en serio por primera vez en muchos meses, los dos Jacks están muy dispuestos a pelear furiosamente el lunes por la noche, cambiando la táctica a que se dedicaron en sus últimas apariciones en el ring.

Delaney peleó por última vez con Tom Heeney, resultando un fracaso completo su exhibición. El franco-canadiense, tan buen boxeador en todas las ocasiones, lo hizo todo menos pelear.

Lo mismo puede decirse de los bouts de Sharkey con Heeney y Risko. Jack se preocupaba más del público que de sus adversarios, además de que, engañado por su demostración con un Jack Dempsey ya en plena decadencia, se metió en el ring con demasiada confianza en sí mismo, recibiendo una sorpresa completa de sus antagonistas.

—Ahora van a ver una pelea de boxeo — dijo hoy Sharkey. — Voy a darle a Delaney con todo lo que tengo, y con mi propio estilo, sin aceptar lecciones de boxeo ni consejos de mi esquina.

## YOUNG MANUEL QUINTERO VA A PELEAR EN EL SEMI-FINAL DEL BOUT MANDELL-McLARNIN

NUEVA YORK, abril 28. (UP)—Young Manuel Quintero, el veloz peso ligero español, cuya aparición en Nueva York ha sido marcada por dos victorias rotundas, una por k.o. sobre Johnny Kochansky, y la otra por decisión sobre Joey Kaufman, peleará nuevamente en el semifinal del bout Sammy Mandell-Jimmy McLarnin, en Polo Grounds, el 17 de mayo. Quintero se enfrentará con el menor adversario que pueda buscársele.

## Los Cardenales del San Luis Vencieron 5 por 1 a los Cubs

El pitcher Charles Rhem dominó a su antojo a los bateadores del team de McCarthy

### Sólo le dieron 7 hits

CHICAGO, abril 28, (UP.) — Los Cubs del Chicago perdieron hoy fácilmente su encuentro celebrado aquí con los Cardenales del San Luis, con anotación de cinco carreras por una. Los bateadores del team de McKetchnie le pegaron sin gran dificultad a las bolas lanzadas por el pitcher zurdo Jones y en las cinco primeras entradas le hicieron cuatro carreras con las cuales aseguraron la victoria. Le sustituyó el lanzador de brazo derecho Malone, al comenzar el sexto inning, y éste logró mantener a raya a los Cardenales hasta el inning final en el que le hicieron una carrera.

Rhem dominó casi a su antojo a los bateadores que dirige Mc Carthy, a los que dejó en siete hits ponchando además a seis de sus hombres a quienes retiraba del home casi sucesivamente.

Cerca de quince mil fanáticos presenciaron el encuentro y aplaudieron la magnífica labor del pitcher más grande de San Luis, pues Charles Rhem, con la excepción de Harold Smith, es el player más alto del team que manichea el ex-piloto de los Piratas.

A continuación el score del juego:

| SAN LUIS | V. | C. | H. | O. | A. | E. |
|---|---|---|---|---|---|---|
| Douthit, cf | 5 | 2 | 4 | 3 | 1 | 0 |
| High, 3b | 5 | 0 | 0 | 0 | 2 | 0 |
| Frisch, 2b | 4 | 2 | 2 | 4 | 2 | 0 |
| Bottomley, 1b | 5 | 0 | 1 | 8 | 0 | 0 |
| Hafey, rf | 4 | 0 | 2 | 1 | 0 | 0 |
| O'Farrell, c | 1 | 0 | 0 | 7 | 0 | 0 |
| Roettger, lf | 4 | 0 | 1 | 4 | 0 | 0 |
| Thevenow, ss | 4 | 1 | 1 | 0 | 2 | 0 |
| Rhem, p | 4 | 0 | 0 | 0 | 3 | 0 |
| Totales | 36 | 5 | 11 | 27 | 10 | 0 |

| CHICAGO | V. | C. | H. | O. | A. | E. |
|---|---|---|---|---|---|---|
| English, ss | 3 | 0 | 1 | 1 | 2 | 0 |
| Maguire, 2b | 3 | 0 | 1 | 1 | 0 | 1 |
| Cuyler, rf | 4 | 0 | 1 | 4 | 0 | 0 |
| Wilson, cf | 4 | 0 | 0 | 4 | 0 | 0 |
| Stephenson, lf | 4 | 0 | 0 | 0 | 0 | 0 |
| Grimm, 1b | 3 | 0 | 1 | 10 | 1 | 0 |
| González, c | 2 | 0 | 0 | 2 | 1 | 0 |
| Hartnett, c | 1 | 0 | 0 | 2 | 0 | 0 |
| Butler, 3b | 4 | 1 | 2 | 2 | 2 | 0 |
| Jones, p | 1 | 0 | 0 | 0 | | 0 |
| Malone, p | 2 | 0 | 0 | 1 | 1 | 0 |
| Kelly (1) | 1 | 0 | 1 | 0 | 0 | 0 |
| Heathcote (2) | 1 | 0 | 0 | 0 | 0 | 0 |
| Web (3) | 1 | 0 | 0 | 0 | 0 | 0 |
| Totales | 34 | 1 | 7 | 27 | 8 | 1 |

(1) bateó por Jones en el quinto; (2) bateó por González en el séptimo; (3) bateó por Malone en el noveno.

Anotación por entradas

| | |
|---|---|
| San Luis | 110 020 001—5 |
| Chicago | 000 010 000—1 |

Two base hits, Grimm; three base hits, Thevenow, Frish; bases robadas, Cuyler; sacrificios, Bottomley; doble plays, Butler a Grimm; strikeouts, por Rhem, 6, por Jones 2, por Malone 1; bases por bolas, a Jones 3; a Rhem 2, a Malone, 1; quedados en bases, San Luis 6, Chicago 6; umpires, Reardon, Moran y Wilson; tiempo del juego, 1:50.

## JOE GLICK Y LOPE TENORIO

NUEVA YORK, abril 28. (UP).—Joe Glick, peso ligero junior de Brooklyn, y Lope Tenorio, pugilista filipino, fueron contratados hoy para un bout que se celebrará el próximo viernes por la noche en Madison Square Garden, según anunció Jess Mac Mahon.

## LOS CINCO PRIMEROS BATEADORES DE LAS GRANDES LIGAS

LIGA NACIONAL

| | J. | V. | C. | H. | Ave. |
|---|---|---|---|---|---|
| Douthit, S. L. | 13 | 60 | 11 | 28 | 467 |
| Grantham, Pits. | 12 | 41 | 10 | 19 | 463 |
| Holm, S. L. | 11 | 42 | 10 | 18 | 429 |
| Herman, Bro | 8 | 31 | 7 | 13 | 419 |
| Bell, Boston | 9 | 34 | 5 | 14 | 412 |

Lider hoy hace un año: Hornsby, Gigantes, con 438.

LIGA AMERICANA

| | J. | V. | C. | H. | Ave. |
|---|---|---|---|---|---|
| Kress, S. L. | 12 | 38 | 11 | 19 | 500 |
| Meusel, N. Y | 11 | 45 | 7 | 18 | 400 |
| Hale, Fila. | 9 | 30 | 6 | 12 | 400 |
| J. Sewell, Cle. | 17 | 64 | 10 | 24 | 375 |
| Easterling, Det. | 16 | 48 | 7 | 18 | 375 |

Lider hoy hace un año: Fothergill, Detroit Tigres, con 500.

## RESULTADO DE LOS JUEGOS DE AYER EN LAS GRANDES LIGAS

LIGA NACIONAL:

San Luis 5; Chicago 1.
Brooklyn y Boston, lluvia.
Cincinnati y Pittsburgh, frío.
New York y Filadelfia, lluvia.

LIGA AMERICANA:

Cleveland 6; Detroit 3.
Chicago 9; San Luis 6.
Boston y New York, lluvia.
Filadelfia y Washington, lluvia.

| | Bro | N. Y. | S. L. | Cin. | Chi. | Pitts. | Fila. | Bos. | Gan. | Ave. |
|---|---|---|---|---|---|---|---|---|---|---|
| Bro | | 0 | 0 | 0 | 0 | 0 | 4 | 3 | 7 | 636 |
| N. Y. | 0 | | 0 | 0 | 0 | 0 | 2 | 3 | 5 | 625 |
| S. L. | 0 | 0 | | 1 | 3 | 4 | 0 | 0 | 8 | 615 |
| Cin | 0 | 0 | 2 | | 4 | 1 | 0 | 0 | 7 | 500 |
| Chi | 0 | 0 | 3 | 3 | | 2 | 0 | 0 | 8 | 471 |
| Pitt | 0 | 0 | 0 | 3 | 2 | | 0 | 0 | 5 | 417 |
| Fila | 2 | 2 | 0 | 0 | 0 | 0 | | 0 | 4 | 400 |
| Bos | 2 | 1 | 0 | 0 | 0 | 0 | 0 | | 3 | 333 |
| Pdos. | 4 | 3 | 5 | 7 | 9 | 7 | 6 | 6 | 47 | |

| | Cle. | N. Y. | Fila. | S. L. | Was | Chi. | Det. | Bos. | Gan. | Ave. |
|---|---|---|---|---|---|---|---|---|---|---|
| Cle | | 0 | 0 | 2 | 0 | 4 | 6 | 0 | 12 | 750 |
| N. Y. | 0 | | 2 | 0 | 2 | 0 | 0 | 4 | 8 | 727 |
| Fila | 0 | 2 | | 0 | 1 | 0 | 0 | 2 | 5 | 556 |
| S. L. | 2 | 0 | 0 | | 0 | 3 | 4 | 0 | 9 | 529 |
| Was | 0 | 0 | 2 | 0 | | 0 | 0 | 3 | 5 | 455 |
| Chi | 1 | 0 | 0 | 3 | 0 | | 2 | 0 | 6 | 400 |
| Det | 1 | 0 | 0 | 3 | 0 | 2 | | 0 | 6 | 333 |
| Bos | 0 | 1 | 0 | 0 | 3 | 0 | 0 | | 4 | 308 |
| Pdos. | 4 | 3 | 4 | 8 | 6 | 9 | 12 | 9 | 55 | |

LOS JUEGOS PARA HOY

Liga Nacional

**San Luis en Chicago**
**Pittsburgh** en Cincinnati
Boston en New York
Filadelfia en Brooklyn

Liga Americana

Chicago en San Luis
Detroit en Cleveland
New York en Washington
Filadelfia y Boston no juegan

# Teizo Toba y Yoshiro Ohta Ganaron en "Straight Sets"

## FIRMO PAULINO

MADRID, abril 28, (UP.) — Paulino Uzcudun firmó hoy el contrato para pelear con Bertazzolo en San Sebastián, el primero de julio próximo, aplazando por ese motivo su regreso a los Estados Unidos hasta el próximo agosto.

Paulino ha accedido al match en honor de sus paisanos, dejando al señor Carrasco, presidente del Centro de Turismo, que arregle los detalles de la "bolsa". Hasta que regrese en enero de América, Uzcudun no aceptará proposiciones para les matches en Madrid y Barcelona contra Diener y Knut Hansen, respectivamente.

## Walter Hagen, vencido

Recibió de Archie Compton la derrota más sonada de su carrera

MOOR PARK, abril 28. (UP). — Archie Compston, profesional británico, administró hoy a Walter Hagen la peor derrota que el golfista norteamericano ha sufrido en su carrera.

Este match es de la mayor importancia porque se considera en Inglaterra como un campeonato, aunque el premio solo consiste en $3,350.

Compston, después de su triunfo, lanzó un desafío a todos los golfistas del mundo, invitándoles a discutir un premio por igual suma.

## Base Ball Gratis Esta Tarde en el Stadium

Fortuna y Hermanos Maristas, y el que gane jugará con la Universidad

Los botelleros están de enhorabuena. Hoy se anuncia un buen double-header en los terrenos del Stadium Universitario en el que el fanático no tendrá que dar ni las buenas tardes a los porteros, pues éstos, como la entrada es gratis, brillarán por su ausencia.

A primera hora, o sease a la una y media, jugarán los teams Fortuna y Hermanos Maristas, y de estos dos clubs jugará con el team Caribe, el que salga vencedor.

Como estos juegos se acordaron celebrar ayer a última hora, los managers de los clubs anunciados ruegan a sus players estén en el lugar de los hechos a hora oportuna.

El manager Alfonso Peña, del Fortuna, ruega encarecidamente a sus jugadores que estén en el home social a las doce en punto.

## Juego de Water Polo

SE EFECTUARA HOY POR LA MAÑANA EN AGUAS DEL MIRAMAR YACHT CLUB

Hoy por la mañana, a las diez, se efectuará en aguas del Miramar Yacht Club, un interesantísimo juego de water polo entre los equipos del Miramar y Club Deportivo de Cárdenas, que han estado realizando muy buenas prácticas durante la semana a fin de encontrarse hoy en buenas condiciones para anexarse el triunfo.

El equipo cardenense presentará su line up los mejores nadadores de la Perla del Norte, siendo muy probable que figuren en él, Bebito Smith, campeón centro americano de natación y una de las glorias cubanas en ese deporte y Humberto Villa, hijo del Alcalde de Cárdenas y uno de los mejores atletas de la última hornada, que figuró notablemente en las justas náuticas del año pasado.

El team del Miramar Yacht Club ganador sobre el YY. M. C. A. en el último encuentro que efectuaron con score de 3x2 por un penalty declarado en los últimos minutos de juego, espera demostrar su fufirismo en water polo venciendo con facilidad a los peligrosos cangrejeros.

La entrada para este juego será gratis.

## VIBORA PARK

MATCHES ANUNCIADOS PARA PARA ESTA TARDE EN ESOS TERRENOS

La Liga Inter-social anuncia para hoy domingo 29, los siguientes desafíos de base ball amateur en los terrenos de Víbora Park:

PRIMER GAME

A la una y media de la tarde, cubriendo el primer turno del programa, se verán frente a frente los potentes teams del Santos Suárez Tennis Clubs vs Seguros de Witner, esperándose un buen choque.

SEGUNDO GAME

Y después, a las cuatro de la tarde, saldrá a competir la formidable novena del Centro de Dependientes, que tendrá de oponentes a los muchachos del Vasallo Barrinaga.

El team Detallista presentará un conjunto magnífico, donde jugarán Miguel Aguilera, Ruiz, Puig, Prieto y otros players conocidos. Actuará de umpire Raúl Atán, ayudado con Ecay en las bases y la entrada costará treinta centavos.

## PETER FUE EL VENCEDOR

STANTON, Illinois, abril 28. (UP) —Peter Gauzzi, de Southampton, Inglaterra, ganó la carrera de hoy del Bunion Derby, de Los Angeles a New York. Terminó las 42.5 millas desde East St Louis a Stanton en 5.27.30.

LOS ABANDERADOS DEL IMPERIO DEL SOL NACIENTE ACABARON A SOMBRERAZOS CON LAS ESPERANZAS LOCALES.—EL REPENTINO CAMBIO DE TEMPERATURA PUEDE HABER AFECTADO A BANET Y PARIS, JUGANDO AMBOS DE MANERA DESASTROSA

El temporal en la Florida tuvo su cola ayer en los courts del Vedado Tennis Club al caer derrotados en stranght sets los dos torones nacionales, Vicente Banet y Rogelio París, ante el devastador y sutil ataque de los embajadores tennísticos del gran Imperio del Sol Naciente, Teizo Toba y Yoshiro Ohta, con lo cual el Japón se ha apuntado los primeros puntos en nuestra magna serie por la Copa Davis, y los criollos, vistos a distancia, padecen de lo que pudiéramos llamar un caso típico de "cara hinchada".

Primeramente se enfrentaron Yoshito Ohta y Rogelio París para entablar lo que muchos se imaginaban había de ser un match de gran interés y muy discutido, pero la balanza se desniveló desde temprano, véndose de lado con el acompañamiento musical de 6x1 6x1 6x3, y los que pusieron sus esperanzas en las mágicas rasas de Vicente Banet, que habían labrado la caída del joven Turner de Miami, se encontraron con que Teizo Toba lo combatía de muy diferente manera, consumándose el apotesis nipón con score de 6x1 6x2 6x2.

Ignoramos los motivos por los cuales los criollos dieran ayer tan pésima demostración, pero el repentino cambio de temperatura y la transición que ambos jugadores han sufrido del estado de absoluta soltería al de fuertes candidatos a recorrer el florido camino hacia el altar, es posible haya influido mucho en la desastrosa exhibición por ambos dada. Sobre todo, la ausencia temporal de los rayos solares en todo su esplendor, tiene que haber pesado grandemente, impidiendo que los jugadores locales hayan podido mostrarse a la altura a que estuvieron contra España, en cuyos encuentros, aunque decisivamente derrotados, cayeron peloteando todo lo que sabían frente a adversarios que lo superaban en todo.

GRAN SUPERIORIDAD

No admitir que los japoneses Toba y Ohta jugaron ayer más que Banet y París, sería una tontería del cronista, pero ello no es óbice para que expongamos el criterio de que los nativos del lejano Oriente debieron en gran parte la facilidad de la victoria, aunque no ésta, al desconcierto de que hicieron gala tanto el uno como el otro de los tennistas locales. París no hacía más que estar enredado con la net, y hubo un set, el segundo, en que no ganó por sus méritos un solo tanto; en el caso del nuevo campeón Banet, la impecable izquierda brilló por su infelicidad y la bola puesta en movimiento por su raqueta estuvo más tiempo fuera del court que en él.

No hay que olvidar también que cuando se juega frente a adversarios de mayor calibre, se suele lucir aun más disminuido, y que después del resultado del primer set entre Ohta-París, ninguno de los dos cubanos podía hacerse ilusiones respecto al que había de ser resultado final de la serie.

Tras de los primeros tiros de aire, se colocó Rogelio París francamente a la defensiva contra el joven Ohta, situado en el bac kcourt en espera de lo que nunca había de llegar; un París en síntesis muy distinto de aquel que solíamos ver batiéndose con su adversario hasta buscar la brecha que le permitia avanzar para decidir el tanto en la región de net. Ayer no había lugar para eso. Obligado como estaba a resignarse a llevar a su haber tan solo los tantos que Ohta perdía al botar la pelota del court o sepultar la misma en la net. El agresivo nipón en cuanto podía entrar de derecha mandaba cada "hilo y tira bordada" que dejaba maltrecho y sin aliento a París, agotado de correr de un lado a otro detrás de la pelota. Además, no había que tirarle mucho a París para que se viera impedido de cruzar la bola, que entró en calor por las veces que chocó con el tejido de jarcia.

DESENLACE PREVISTO

Desde el primer set se previó el desenlace, que había de ser tragedia, y ni para el más optimista hubo un momento en que pudiera darle plena expansión a su entusiasmo. El mismo París, tan animoso en el tennis, se dió por vencido, y se limitó a tratar de caer en la mayor gracia posible.

Le sucedió en el uso de la palabra Vicente Banet, y si el primer estuvo mal, el continuador maniobró peor. Teizo Toba, capitán del equipo japonés, durante la casi totalidad del primer set se limitó a "pingponear", seguro como estaba de que nuestro campeón nacional había de botar la bola con un raquetazo formidable, pero muy mal controlado. Hasta la famosa izquierda de Banet se presentó más que errática, inútil, distando muy mucho de la que estábamos acostumbrados a aplaudir todos los fanáticos locales. Todo lo contrario de París, entró valiente Banet, tratando de rasear fuerte con el propósito de colocarse a la ofensiva.

Toba ni siquiera tenía que moverse en el court para ganar, pero después de apreciar la pésima forma en que se presentaba Banet, decidió acabar rápidamente la agonía criolla, peloteando con cambios de velocidad en los primeros momentos, para después cruzar dos otres rasas estilo Upmann o avanzar a la región de la net, teniendo arrinconado a Vicente, y colocar magistralmente la bola. El capitán del team japonés da la impresión de que conoce a la perfección la técnica del lawn-tennis.

En el último set se compuso Banet ligeramente, pero entonces Toba levantó un poco de vapor, convirtiendo en colocadas suyas lo que el criollo tiraba bajo la impresión de que tenía dominado el tanto.

GRAN ANIMACION

Un enorme público invadió desde temprano la cómoda galería erigida por la Federación Nacional de Lawn Tennis, y si bien sufrieron una honda decepción con la derrota de ambos tennistas locales, no por ello dejaron de aplaudir con calor la bella exhibición dada por Toba y Ohta en sus rápidas y decisivas victorias.

Antes de iniciarse la Serie, la Comisión de Selección escogió a Banet-París para los doubles, cayendo sobre los veteranos toda la responsabilidad de la serie. Estos pretenderán hoy, con la ayuda solar y la realización de que no pueden perder un "tanto" más si es que quieren sobrevivir la Serie, jugar como unos "condenados", dispuestos a demorar hasta el lunes en los singles la resolución del encuentro por la Copa Davis entre japoneses y cubanos. Sus contrarios serán Toba y el campeón japonés Abe.

Para solaz del curioso y aficionado a los números, damos el mudo testimonio de los siguientes scores:

SALVATOR.

SCORE DEL MATCH TOBA-BANET

Primer Set

| | | J. | T. |
|---|---|---|---|
| Toba | 4—4—4—4—3—4—5 | 6 | 28 |
| Banet | 2—1—2—1—5—2—3 | 1 | 16 |

Análisis del Set

| | O. | N. | E. | C. | S. | Df. | Tg. | Tp. |
|---|---|---|---|---|---|---|---|---|
| Toba | 6 | 3 | 0 | 4 | 0 | 1 | 4 | 10 |
| Banet | 10 | 11 | 2 | 6 | 0 | 1 | 6 | 24 |

Segundo Set

| | | J. | T. |
|---|---|---|---|
| Toba | 4—4—0—4—4—4—3—4 | 6 | 27 |
| Banet | 0—1—4—2—1—1—5—1 | 2 | 15 |

Análisis del Set

| | O. | N. | E. | C. | S. | Df. | Tg. | Tp. |
|---|---|---|---|---|---|---|---|---|
| Toba | 6 | 4 | 1 | 13 | 0 | 0 | 13 | 11 |
| Banet | 6 | 7 | 0 | 3 | 1 | 1 | 4 | 14 |

Tercer Set

| | | J. | T. |
|---|---|---|---|
| Toba | 4—2—4—4—4—5—4—4 | 6 | 31 |
| Banet | 1—4—1—0—1—7—1—2 | 2 | 17 |

Análisis del Set

| | O. | N. | E. | C. | S. | Df. | Tg. | Tp. |
|---|---|---|---|---|---|---|---|---|
| Toba | 4 | 7 | 1 | 11 | 0 | 0 | 11 | 12 |
| Banet | 13 | 6 | 0 | 5 | 0 | 1 | 5 | 20 |

Análisis del Match

| | O. | N. | E. | C. | S. | Df. | Tg. | Tp. |
|---|---|---|---|---|---|---|---|---|
| Toba | 16 | 14 | 2 | 28 | 0 | 1 | 28 | 33 |
| Banet | 29 | 24 | 2 | 14 | 1 | 3 | 15 | 58 |

Recapitulación

TOBA.—Tres sets, 18 juegos y 86 tantos.
BANET.—Cero sets, 5 juegos y 48 tantos.

SCORE DEL MATCH OHTA-PARIS

Primer Set

| | | J. | T. |
|---|---|---|---|
| Ohta | 4—2—5—4—4—4—6 | 6 | 29 |
| París | 1—4—3—1—2—1—4 | 1 | 16 |

Análisis del Set

| | O. | N. | E. | C. | S. | Df. | Tg. | Tp. |
|---|---|---|---|---|---|---|---|---|
| Ohta | 8 | 5 | 0 | 9 | 0 | 1 | 9 | 14 |
| París | 5 | 10 | 4 | 2 | 0 | 1 | 2 | 20 |

Segundo Set

| | | J. | T. |
|---|---|---|---|
| Ohta | 4—4—4—7—4—4—4 | 6 | 31 |
| París | 0—2—2—9—1—1—2 | 1 | 17 |

Análisis del Set

| | O. | N. | E. | C. | S. | Df. | Tg. | Tp. |
|---|---|---|---|---|---|---|---|---|
| Ohta | 7 | 5 | 1 | 6 | 0 | 4 | 6 | 17 |
| París | 6 | 15 | 2 | 0 | 0 | 2 | 0 | 25 |

Tercer Set

| | | J. | T. |
|---|---|---|---|
| Ohta | 5—3—7—4—4—4—2—1—4 | 6 | 34 |
| París | 3—5—5—0—2—0—4—4—2 | 3 | 25 |

Análisis del Set

| | O. | N. | E. | C. | S. | Df. | Tg. | Tp. |
|---|---|---|---|---|---|---|---|---|
| Ohta | 11 | 4 | 2 | 7 | 1 | 5 | 8 | 22 |
| París | 10 | 13 | 3 | 3 | 0 | 0 | 3 | 26 |

Análisis del Match

| | O. | N. | E. | C. | S. | Df. | Tg. | Tp. |
|---|---|---|---|---|---|---|---|---|
| Ohta | 26 | 14 | 3 | 22 | 1 | 10 | 23 | 53 |
| París | 21 | 38 | 9 | 5 | 0 | 3 | 5 | 71 |

Recapitulación

OHTA.—Tres sets, 18 juegos y 94 tantos.
PARIS.—Cero sets, 5 juegos y 58 tantos.

## NUEVO RECORD DE CHARLES PADDOCK

FILADELFIA, abril 28, (UP) —Charles Paddock, corredor de fama mundial al que se considera el hombre más veloz del mundo, hizo otro nuevo record mundial hoy, al correr las 175 yardas, en las competencias de relevo de la Universidad de Pennsylvania, en 17 segundos y dos quintos, mejorando su record anterior por dos quintos de segundo, hecho en la ciudad del Lago Salado el año último, y el que fué de 17 con 4-5.

## Victoria de R. Lacoste

Venció en el Torneo del Norte de Londres, ganando a Turnbull

LONDRES, abril 28. (UP).—René Lacoste, tennista francés, ganó hoy el Torneo del Norte de Londres, en courts duros, derrotando a O. G. Turnbull, exjugador inglés de la Copa Davis, con la anotación de 6-4; 6-3 y 6-2 en los finales de la competencia.

Lacoste y el mismo Turnbull, jugando después en pareja, ganaron más tarde los finales de doubles, derrotando al jugador de la India, uno de los que jugaron por la Copa Davis, Dr. A. H. Fyzee, en pareja con A. M. Pitt, con anotación de 6-1 y 6-3.

## WILBUR SHAW HIZO ALGUNOS INTENTOS, PERO SIN EXITO, PARA BATIR EL RECORD

DAYTONA BEACH, Fla., abril 28. (UP)—Wilbur Shaw, en su Whipo rbatir el record mundial para capo rbatir el record mundial para carros de cuatro cilindros, en el día de hoy.

Su mejor average para la milla fué de 138.83 y el record es de 141.7.

El cadáver de Frank Lockhart, rey de la velocidad de Indianápolis, que resultó muerto el miércoles al tratar de establecer un nuevo record de velocidad en un carro especial, se encontraba hoy en viaje a Indianapolis, donde será inhumado. Le acompañan su viuda y dos amigos.

## En Los Finales Fué Cuando Ganaron Los Withe Sox por 9 a 6

Los Browns hicieron cuatro carreras en el primer inning, pero el Chicago hizo 5 en el octavo

### Ganó el juego Al Thomas

SAN LUIS, abril 28. (UP)—Después de haber estado a la zaga durante siete innings, los White Sox del Chicago hicieron cinco carreras, ganando el juego de hoy, con score de 7 a 6, a los Browns del San Luis.

La victoria le fué acreditada a Al Thomas, pitcher estrella del Chicago, que fué sustituido en el octavo inning por Ted Lyons.

El score:

| CHICAGO | V. | C. | H. | O. | A. | E. |
|---|---|---|---|---|---|---|
| Clancy, 1b. | 6 | 1 | 1 | 12 | 2 | 0 |
| Moore, rf. | 5 | 1 | 3 | 2 | 0 | 0 |
| Metzler, cf. | 3 | 2 | 1 | 2 | 0 | 0 |
| Barrett, 2b. | 5 | 1 | 1 | 3 | 2 | 0 |
| Falk, lf. | 4 | 0 | 2 | 4 | 0 | 0 |
| Kamm, 3b. | 2 | 0 | 0 | 1 | 4 | 0 |
| Cissell, ss. | 5 | 2 | 2 | 1 | 3 | 1 |
| McCurdy, c. | 4 | 1 | 1 | 2 | 0 | 1 |
| Thomas, p. | 3 | 0 | 1 | 0 | 2 | 0 |
| Lyones, p. | 1 | 0 | 0 | 0 | 1 | 0 |
| Barnabee, (1) | 1 | 1 | 1 | 0 | 0 | 0 |
| Totales | 39 | 9 | 13 | 27 | 14 | 2 |

(1) bateó por Thomas en el octavo.

| SAN LUIS | V. | C. | H. | O. | A. | E. |
|---|---|---|---|---|---|---|
| McNeely, rf. | 4 | 1 | 2 | 3 | 0 | 0 |
| O'Rourke, 3b. | 4 | 0 | 1 | 3 | 1 | 0 |
| Manush, lf. | 5 | 2 | 3 | 1 | 0 | 0 |
| Schulte, cf. | 4 | 1 | 1 | 4 | 1 | 1 |
| Kress, ss. | 5 | 2 | 3 | 2 | 4 | 0 |
| Blue, 1b. | 3 | 0 | 1 | 9 | 0 | 0 |
| Brannon, 2b. | 4 | 0 | 0 | 2 | 4 | 1 |
| Schang, c. | 3 | 0 | 0 | 3 | 0 | 0 |
| Crowder, p. | 3 | 0 | 1 | 0 | 2 | 0 |
| Nevers, p. | 0 | 0 | 0 | 0 | 0 | 0 |
| Coffman, p. | 0 | 0 | 0 | 0 | 0 | 0 |
| Sturdy, (2) | 1 | 0 | 0 | 0 | 0 | 0 |
| Totales | 36 | 6 | 12 | 27 | 12 | 2 |

(2) bateó por Coffman en el octavo.

Anotación por entradas

| | |
|---|---|
| Chicago | 101 100 059—9 |
| San Luis | 401 000 100—6 |

SUMARIO

Two base hits: Moore, Blue, Thomas, Falk y McCurdy. Three base hits: McNeely, Kress (2). Sacrificios: Brue, McNeely( Schulte. Bases robadas: Barrett, Manush. Double plays: Kresse a Brannon a Blue. Kress a Blue. Bases por bolas: a Crowder 7; a Thomas 2. Strike outs: por Crowder 2; por Thomas 1. Quedados en bases: San Luis, 8; Chicago 10. Tiempo del juego: 1:58. Umpires: Hildebrand, Ormsby y Guthrie. Pipcher ganador: Thomas. Perdedor: Nevers. Presenciaron: 8,000 fanáticos.

## Por Tercera Vez Consecutiva Los Indians Ganaron

Joe Shaute dejó en siete hits a los batmen de Moriarty que hicieron tres carreras

### Carol saltó del box

CLEVELAND, Ohio, abril 28.—Joe Shaute, uno de los lanzadores zurdos de los Indios del Cleveland, se anotó hoy aquí contra los Tigres del Detroit una victoria que es la tercera consecutiva del team del ex-torpedero Peckinpaugh, de la serie de cuatro que ha tenido con los players de Moriarty. La anotación del encuentro de hoy, que se distinguió por el fuertehitting de los Indios, fué de seis carreras por tres.

Los Tigres fueron leaders hasta comenzar la segunda parte del quinto inning en el cual los Indios descargaron todas sus furias sobre las bolas lanzadas por Carrol, a quien le anotaron cuatro carreras y le hicieron saltar del box como un tapón de sidra, sustituyéndolo Stoner, a quien le hicieron una carrera, que fué la última que se anotó, pues después Stoner y Smith cerraron el puerto e hizo lo mismo Shaute, a quien por junto le dieron siete hits, tan desligados unos de otros que las tres carreras que le anotaron fueron hechas con un cuenta gotas.

A continuación va el score del juego:

| DETROIT | V. | C. | H. | O. | A. | E. |
|---|---|---|---|---|---|---|
| Tavener, ss. | 5 | 1 | 2 | 2 | 3 | 0 |
| Galloway, 3b | 3 | 0 | 0 | 2 | 5 | 0 |
| Rice, cf. | 4 | 0 | 1 | 2 | 0 | 0 |
| Heilmann, rf | 4 | 1 | 2 | 0 | 1 | 0 |
| Gehringer, 2b | 3 | 0 | 0 | 1 | 3 | 0 |
| Mc Manus, 1b. | 3 | 1 | 1 | 10 | 0 | 0 |
| Easterling, lf. | 4 | 0 | 1 | 1 | 1 | 0 |
| Shea, c. | 3 | 0 | 0 | 6 | 0 | 0 |
| Carroll, p | 3 | 0 | 0 | 0 | 2 | 0 |
| Stoner, p | 0 | 0 | 0 | 0 | 0 | 0 |
| Smith, p. | 0 | 0 | 0 | 0 | 0 | 0 |
| Woodall (1). | 1 | 0 | 0 | 0 | 0 | 0 |
| Fothergill (2) | 1 | 0 | 0 | 0 | 0 | 0 |
| Hargrave (3) | 1 | 0 | 0 | 0 | 0 | 0 |
| Totales | 34 | 3 | 7 | 24 | 15 | 0 |

(1) Bateó por Stoner en el séptimo.
(2) Bateó por Shea en el noveno.
(3) Bateó por Smith en el noveno.

| CLEVELAND | V. | C. | H. | O. | A. | E. |
|---|---|---|---|---|---|---|
| Jamieson, lf | 5 | 0 | 0 | 2 | 0 | 0 |
| Lind, 2b. | 5 | 1 | 1 | 2 | 3 | 0 |
| Langford, cf. | 3 | 1 | 2 | 4 | 0 | 0 |
| J. Sewell, ss. | 3 | 1 | 2 | 4 | 3 | 0 |
| Fonseca, 1b | 4 | 0 | 0 | 8 | 1 | 0 |
| Summa, rf. | 4 | 1 | 3 | 2 | 0 | 0 |
| Hodaph, 3b. | 4 | 2 | 2 | 0 | 3 | 2 |
| Myatt, c. | 4 | 0 | 3 | 4 | 0 | 0 |
| Shaute, p | 4 | 0 | 2 | 1 | 1 | 0 |
| Totales | 36 | 6 | 15 | 27 | 11 | 2 |

ANOTACION POR ENTRADAS

| | |
|---|---|
| Tigres | 100 100 001—3 |
| Indians | 000 150 00x—6 |

SUMARIO

Two base hits: Tavener; Heilmann 2; Summa 2; Shaute; Easterling

Bases por bolas: a Shaute 3; a Carroll 2.

Strikeouts: por Carroll 1; por Shate 3; por Smith 1; cinco carreras y once hits a Carroll en 4 1|3 innings), una carrera y 3 hits a Stoner en 1 2|3 innings.

Umpires: Mc Gowan, Van Graflin y Connolly.

Concurrencia: 7,000 fanáticos.

# JUARISTI Y GUTIERREZ DEJAN EN 25 A LA PAREJA EGUILUZ Y GUILLERMO

## TODOS LOS BOTARATES DEL SABADO CONCURRIERON ANOCHE AL VIEJO JAI

Aguiar y Aristondo gana un precioso primero a Ochoa y Casaliz, que quedan en 22. En otro formidable las dos parejas llegan altivas e iguales al empate trágico. Lo ganaron Lucio y Berrondo. Olazábal y Larrinaga llegaron a la cifra de los grandes. La primera quiniela, Olazábal, y la segunda Juaristi

### HOY A LA MISMA HORA QUE AYER EN EL JAI-ALAI

Y así de que llegamos todos los fans del sábado botarate y dijimos en alta voz que estábamos presentes, buenos, gracias y que no había por que darlas, tocó el tercer escándalo metalúrgico de los timbres Capetillo, cosa que aplaudió el mágico mago del piano Benjamin Orbón; bajó el Intendente Eloy con la silla del Gran Justicia de Aragón; colócala en el centro del Jurado de corta y larga, justicia vasca, tomó asiento y salieron los muchcahos del primero, de veinticinco tantos; que salió bonísimo, porque estos chicos ya están cansados de que todo se espere de los fenomenales y que los fenomenales salgan dándonos en mitad de la tette con el paraguaxo del desencanto que descalabra.

Y los blanco, Aguiar y Aristondo y los azules, Ochoa y Cazaliz fueron los héroes del prólogo; pues los cuatro doblando el lomo como mandan los cánones, jugando preciosamente a la pelota, lo empataron en once, doce y catorce; dos brillantes rachas más y más empates rudos y bravos en veinte, veintiuna y veintidos. Lo ganaron los dos blancos. Palmas al cuatrenio. Y muy merecidas.

Cobramos casi todos los botarates la primera quiniela, que se llevó nuestro correligionario Olazábal, y le entramos al segundo de treinta tantos, pensando en que resultara tan bonito como el primero. Y así fué porque lo jugaron muy campana, con alma, con rencor, a sangre y fuego los blancos, Lucio y Berrondo, contra los azulies, Olazábal y Larinaga; contra admirable, interesante en todos los momentos de una hora y cuarenta minutos, que duró la sañuda pelea. Lo empataron en uno, dos, cuatro, cinco y seis; luego, en doce; luego una racha estupenda de los blancos, dando la sensación de que lo ganaban; y otra tanda de los azules más estupenda, porque lograron hacer un empate en 28 y otro en 29; los dos alarmantísimos y ruidosamente aplaudidos. Por fin; lo ganaron los dos blancos. El partido fué grande entre los grande y los dos sagüeros estuvieron fenomenales.

No cobramos de la segunda quiniela que se llevó Juaristi; pero llegamos al fenomenal encantados con los dos partiditos anteriores; salieron a pelotearlo estas gentes mayores de cesta y blusa; de blanco, El Ciudadano Emilio y Guillermo, contra los azules, Juaristi y Gutiérrez. Negros se van a ver para mejorar a la gente menuda.

Y en efecto; el partido no tuvo de fenomenal más que los doce tantos de la salida, que fueron soberbios para empatar en dos, tres y seis; y en lo demás nada. Bien y hasta muy bien Juaristi; pegador y seguro y bien Charra; pero sin abusar de sus grandezas, se lo llevaron bastante tranquilamente; pues El Ciudadano y Guillermo, después del empate en seis, no solo no se entendieron, sinó que estuvieron inseguros, descompuestos y hasta fatales; en una hora mala de las que tiene todo artista de cancha por muy artista que sea. En el final tuvieron un arranque y lograron arreglar le desventaja, quedándose en los 25. Menos mal.

F. R.

## FRONTON JAI ALAI

Resultado de la función de anoche.

Primer partido a 25 tantos: Lo ganó Aguiar y Aristondo, blancos; Cazalis III y Ochoa, azules, se quedaron en 22. Pagó la mutua a $3.60.

La primera quiniela: la ganó Olazábal. Pagó la mutua: $4.00.

Segundo partido a 30 tantos: Lo ganó Lucio y Berondo, blancos; Olazábal y Larinaga, azules, se quedaron en 29. Pagó la mutua: $4.00.

La segunda quiniela: la ganó Juaristi. Pagó la mutua: $8.40.

Tercer partido a 30 tantos: Lo ganó Juaristi y Gutiérrez, azules; Eguiluz y Guillermo, blancos, se quedaron en 25. Pagó la mutua: a $3.40.

Programa oficial para la función del día de hoy, domingo, por la noche a las ocho y media.

Primer partido a 25 tantos: Hernández y Abando, blancos, contra Ochoa y Llano, azules. A sacar ambos del cuadro 9½.

Primera quiniela a 6 tantos: Ansola, Aguiar, Larrinaga, Arnedillo Menor, Aristondo y Millán.

Segundo partido a 30 tantos: Hernandorena y Ansola, blancos, contra Colin y Ugalde, azules. A sacar ambos del cuadro 9½.

Segunda quiniela a 6 tantos: Ugartechea, Guillermo, Ituarte, Olazábal, Navarrete y Juaristi.

Tercer partido a 30 tantos: Juaristi y Ugartechea, blancos, contra Ituarte y Navarrete, azules. A sacar ambos del cuadro 9½.

## CRONICA DE ESGRIMA

La poule de anoche en el Colegio de Arquitectos

### Ganó Pepito Iglesias

Como anunciáramos oportunamente, anoche se celebró en la sala de armas del Colegio de Arquitectos una interesantísima poule a espada.

Tomaron parte en ella los alumnos pertenecientes a la citada sala, señores Barroso, Luis, Du Defaix, Cayado, Gil, Pujol, Rovirosa e Iglesias.

El Jurado estuvo presidido por nuestro campeón Ramón Fonts, que en las próximas olimpiadas internacionales que se efectuarán en Holanda capitaneará al equipo cubano que probablemente asistira, y por los fuertes amateurs señores Manuel Dionisio Díaz y Salvador Quesada Torres, los que cumplieron a satisfacción de todos su difícil cometido.

La poule, a espada, fué a dos golpes efectivos, con punta de arresto, y todos los contendientes demostraron su magnífica preparación, debida al trabajo experimentado y concienzudo de su profesor el notable maestro señor Loustalot.

Después de combatir ardorosamente, cuando se llegó al final de la poule, resultaron empatados en el primer lugar los señores Iglesias y Barroso y en el segundo los señores Du Defaix y Luis.

Verificado el desempate, que resultó reñidísimo, quedó en primer lugar el señor José Iglesias, fuerte tirador y de elegante juego; en el segundo puesto José Barroso, y en el tercero el señor Luis, que luchó fieramente para derrotar a Du Defaix, al que hizo bajar al cuarto lugar.

Tanto el profesor Loustalot como sus discípulos, pueden sentirse orgullosos del éxito alcanzado en la competencia esgrimística de anoche.

Para el próximo miércoles, día 3, se efectuará otra poule, a las 9 de la noche, entre todos los socios del Colegio de Arquitectos que deseen tomar parte, prometiendo obtener esta segunda fiesta un éxito tan resonante o mayor, si es posible, que la de anoche.

AIZ.

M.E.C.D. 2016

# FUE LA DE AYER UNA NOCHE DE TRIUNFOS PARA EL CLUB HISPANO

## Castillito, el Boxeador Oriental del Peso Mosca, le Ganó la Pelea Revancha al Mejicano Blas Rodríguez en A. Colón

Los jabs izquierdos del cubano fueron sin duda los que le dieron la ventaja sobre el chamaco, teniendo cuatro rounds decisivamente suyos. Fué de las calientes la pelea entre el matancero y Pablito Blanco

Gilberto Castillo, el boxeador oriental de peso fly, más conocido por Castillito, que había perdido su primera pelea con el campeón mexicano de la misma división, Blas Rodríguez, ganó a éste el match de revancha en el star bout de anoche en la Arena Colón. Castillito subió al ring pesando 115 libras y Blas Rodríguez 114 y un cuarto.

El primer round fué del boxeador mexicano, pues el oriental ha demostrado en lo que lo hemos visto pelear que no es de arrancada, necesita ir levantando vapor y perdiendo el miedo escénico, así fué como en el tercero comenzó a sacar el jab de izquierda con el que atacó en todos los rounds siguientes, fué su golpe favorito, casi se puede decir, pues las veces que cruzaba con la derecha no fueron muchas, pero ese jab fué lo suficiente para anotarse el margen que le dió la victoria.

Los seis primeros rounds resultaron unas tablas y otros del mexicano, pero donde el cubano atacó con furia fué en el sexto, séptimo, octavo y noveno, esos cuatro sí fueron suyos, que el décimo se le ordenó estar a la defensiva y si no lo perdió cuando más lo hizo tablas. Su mayor estatura y alcance de brazo le permitió anotarse un ligero superávit de puntos, con el mencionado jab izquierdo lastimó de continuo la cara de Rodríguez y éste tenía que buscar el cuerpo a cuerpo para desembarcar rápidamente golpes a la caja del cuerpo, situación de la que salía Castillito para usar la ventaja de su golpe de brazo extendido.

Esta decisión fué del completo agrado del público que aplaudió frenéticamente el triunfo del pugilista local, no sin dejar de prolongar también sus aplausos a Blas Rodríguez, muchacho que se hizo simpático a todos desde los primeros momentos, pues es muy correcto y de viva inteligencia, lo que le ha ganado en su país el remoquete de "Pillín".

**El semifinal caliente.** — Una pelea de verdad resultó la semifinal entre Pablito Blanco (123 1-2) y Joseíto García (131) marcada a ocho rounds, la que ganó por puntos Pablito Blanco no obstante el handicap de 7 y media libras que daba al matancero. Este encuentro resultó del gusto de todos los fanáticos. Joseíto se batió como un león y ganó tres rounds, los primeros, pero en los restantes, la gran ligereza de Blanco, su ataque incansable, le permitió anotarse el triunfo, que estuvo muy bien dado, pues Joseíto estaba a la postre agotado, aunque siempre con el mismo valor y poniendo todo empeño por vencer. Este procedimiento le ha captado al muchacho de Matanzas la mejor voluntad y simpatías de los fanáticos capitalinos, pero hay que reconocer que ese peleador malayo que responde al nombre de Pablo Blanco se gana siempre en demasía los aplausos que se le prodigan.

**Lillo venció a Musa.** — La tercera pelea de la noche correspondió ganarla a Agustín Lillo con (148 libras) a Musa con (146). Estaba marcada a seis rounds y todos fueron consumidos por los combatientes. Los dos primeros fueron de Musa que pegaba unas tortas muy fuertes a corta distancia, pero en los sucesivos se dió cuenta el prolongado Lillo que había que desenvolver la pelea a larga distancia donde él tenía enorme ventaja por el largo alcance de sus remos. Así fué depositando trompadas sobre la nariz de Musa poniéndola en condiciones tales, que de aparecerse en el Olimpo no lo dejan entrar por llegar desconocido ante los dioses. Lillo se la había convretido, como se dice en forma un tanto vulgar, en un bebedero de patos.

**Los preliminares.** — Al levantarse las cortinas aparecieron sobre el tablado Ramón Gómez (114 y 1|4) y Frankie Cruz (116) siendo noqueado técnicamente Ramoncito en el tercero al serle lanzada la toalla. La segunda de la noche fué celebrada entre José Antonio Argüelles y Alfonso Benítez, ganándola por punto Argüelles que pesaba 117 libras contra 115 Benítez. También hicieron dos rounds de payasadas Black Bill y Chocolate como exhibición. Bastante público y mucho entusiasmo, el programa fué, como habíamos anunciado, de los buenos.

Guillermo Pl.

# DE AJEDREZ

La fide y el porvenir de los matches por el campeonato mundial de Ajedrez.—Algunos datos biográficos del Dr. A. Rueb. La segunda partida del match Capablanca vs. Alekhine

(Por EVELIO BERMUDEZ)

Con las manifestaciones del doctor A. Rueb, Presidente de la FIDE, los matches por el Campeonato Mundial de Ajedrez que se celebrarán en el futuro, serán sometidos y funcionarán bajo la dirección y competencia del máximo organismo ajedrecístico denominado, Federación Internacional de Ajedrez.

El doctor Rueb ha invitado, para deliberar en tal sentido, a los veinte tres miembros de la Federación. También ha invitado al doctor Alekhine, actual campeón y a José Raul Capablanca y Emmanuel Lasker, ex-champions, a fin de discutir ampliamente sobre el porvenir de los matches por el Campeonato Mundial de Ajedrez en la próxima Asamblea que la Internacional celebrará en La Haya en el mes de julio.

Aunque se espera una acción definitiva para entonces, se entiende que el match de revancha entre Alekhine y Capablanca en el próximo año, no sufrirá modificación alguna, y por consiguiente se llevará a efecto bajo las condiciones, ya aceptadas por ambos colsos del tablero, que son las mismas que rigieron durante el match celebrado en Buenos Aires en las postrimerías de 1927.

El doctor Lasker, que no aspira a batirse con ninguno de los maestros anteriormente mencionados, ha declarado su interés en los planes de la Federación, pues entiende que el match por el título debe celebrarse bajo el control de la Federación.

Cuando la Federación logre ese control estaré preparado para jugar, dijo el doctor Lasker.

El doctor Lasker cumplió 59 años de edad el pasado 24 de diciembre.

Ya que mencionamos al doctor Rueb y suponiendo que los lectores y aficionados no lo conocen, brindaremos algunos datos biográficos del ilustre personaje, hoy eje de la atención mundial ajedrecista. El doctor A. Rueb, Presidente de la Federation Internationale des Echecs (F. I. D. E.), nació en La Haya el 27 de diciembre de 1882.

Estudió leyes y ciencias políticas en la Universidad de Leyden, empezando en 1908 y en su ciudad natal el ejercicio de su profesión.

Durante la guerra mundial fué consultor legal de la Cruz Roja de Holanda, n la actualidad es Diputado ante la Corte Municipal y Tribunal del Cantón de La Haya, así como Cónsul de Luxemburgo.

Desde 1920, el doctor Rueb es Presidente del Club de Ajedrez Discendo Discimus de La Haya y durante los últimos cinco años, Presidente de la Netherlands Chess Association.

Es Presidente de la Federation Internationale des Echecs desde 1924. Todos estos organismos tienen sus oficinas en van Speykstraat No. 1, La Haya, Casa Club dedicada exclusivamente a ajedrez.

MATCH CAPABLANCA VERSUS ALEKHINE

Segunda Partida

GAMBITO DAMA DECLINADO

| Alekhine | Capablanca |
|---|---|
| Blancas. | Negras. |
| 1.—P4D | CR3A |
| 2.—P4AD | P3R |
| 3.—CD3A | P4D |
| 4.—A5C | A2R |
| 5.—P3R | 00 |
| 6.—C3A | CD2D |
| 7.—T1A | P3AD |
| 8.—D2A | P3TD |
| 9.—PxPD | CxP |
| 10.—AxA | DxA |
| 11.—A2R | T1R |
| 12.—OO | CxC |
| 13.—DxC | P4R |
| 14.—TR1D | PxP |
| 15.—CxP | C3A |
| 16.—A3A | A5C |
| 17.—AxA | CxA |
| 18.—C5A | D3A |
| 19.—DxD | CxD |

Alekhine propone tablas y Capablanca acepta.

Esta partida fué jugada muy cautelosamente por Alekhine, lo que aprovechó Capablanca para reponerse del fracaso inicial.

Los partidarios del ruso esperaban que éste se esforzara por aplicar al cubano otro "knockdown"... pero se vió que el interés del ruso era mantener la ventaja y esperar mejor oportunidad.

Refiriéndonos a la falta de comentarios en la primera partida publicada el domingo pasado, diremos que ello obedeció a la inutilidad de los mismos toda vez que dichos comentarios fueron publicados repetidas veces.

No comentamos esta segunda partida por la misma razón y por carecer de interés. Sin embargo, comentaremos casi todas las partidas que faltan por publicar que son casi todas.

## Brillantemente se inauguró anoche en el hermoso Campo Armada la temporada del Balompié Nocturno con buenos matches

Fué un éxito el alumbrado eléctrico, pues se jugó de la misma manera que si fuera de día.—A pesar del frío que se sentía acudió una numerosa concurrencia

### EL EQUIPO FEMENINO DEL HISPANO VENCIO POR 2 A 0

El hombre propone y Dios dispone. Los señores del alto mando del "Deportivo Hispano América" se propusieron inaugurar su temporada de balompie de verano en una de las calurosas noches del mes de abril, que ya las habíamos tenido, pero que ni en Agosto. Pero de la mañana a la noche, y después como decimos antes, de pasar muchas noches de un calor sofocante, se nos presenta un día como el de ayer, invernal, y sin quererlo y mucho menos sin pensarlo, se inauguró la temporada de futbol nocturno en una noche autumnal.

Quiede ello decir que el principal factor de esas grandes fiestas nocturnas en el parque de los tigres, desapareció, pues para nadie es un secreto que el éxito de esos programas nocturnos ideado por el angelito de La Gloria está basado en el calor, pues el aliciente del fresco es en lo primero que piensa el aficionado.

Pero a pesar de lo anotado, a pesar del crudo friecillo que se sentía por los dominios de El Lucero, asistió una concurrencia bastante numerosa a presenciar los primeros juegos nocturnos, más de la que los mismos promotores esperaban al ver lo desapacible del tiempo. Ello ha sido, pues, una demostración de los grandes éxitos que esperan a los chicos del Hispano con sus fiestas balompédicas.

Muchos de los aficionados fueron, porque decirlo, a ver si efectivamente se podía jugar de noche. Se sabía que se jugaba de noche en la Argentina y en los Estados Unidos, pero a pesar de eso, había quien no creía a los del Hispano capaces de acometer esa empresa con el mismo éxito que se han anotado los promotores de Buenos Aires y New York. Pero esos señores salieron asombrados, pues se jugó futbol sin dificultad alguna, tal como si fuera de día, y una de las demostraciones más evidentes del éxito de la luz que había en redor del Campo Armada, fué la de que los repórters gráficos que asistieron pudieron trabajar sin el uso del magnesio.

Además de la novedad del espectáculo había el aliciente del debut de los equipos femeninos del Hispano y Centro Gallego, match que había despertado un gran interés en todos los simpatizadores del deporte

El encuentro de las feminas fué la nota de más vivo color. Nadie creyó que en tan poco tiempo las niñas adelantaran tanto en el futbol, pues hubo algunas que dieron la impresión de ser profesionales del sport. Y en cuanto a amor propio y decisión ríanse ustedes de los hombres. ¡Había que ver como el pobre árbitro que había actuado en el match, oía frases nada felices de las niñas que perdieron! Y hasta vimos algunas, que en medio de su indignación no le faltaron ganas de pegarle un tortazo al hombre del pito. En fin, que el público se divirtió a mar; primero viéndolas jugar muy bien, y después presenciando escenas en las que hubo lágrimas, que dieron las que probaron el sabor de la primera derrota.

Venció el team de las sedas negro y amarillas por score de dos a cero.

El primer tiempo quedó empatado a cero. Dominó el Centro Gallego que tenía el aire a su favor.

En el segundo tiempo, Montaner, ordenó un penalty por manos y Josefina Nalda de un colocadísimo chut batió a Pilar Fournier. A los pocos minutos la misma jugadora disparó un nuevo tiro y consiguió batir nuevamente las mallas gallegas.

Lo mejor del match fué el juego desarrollado por la pareja de backs del Centro Gallego.

El partido de los infantiles fué ganado por el Hispano con score de 1x0 obra de Somozas.

Y en el match final venció también el Hispano con anotación de 3X2. Fué un partido estupendo.

Anotaron los goals Paquito Pérez el primero; lo empató Joselín; luego Bienvenido hizo subir el score marcando un penalty ordenado por Francisco Rodríguez, Chicho, sale de su slump, rematando un centro de Tomás y Joselín en una melee marcó otro para el Olimpia.

Hubo cambio de ramos de flores en el partido femenino.

Aquello estuvo pasao.

El bouquet de las gallegas se dedicó a adornar la tumba del inolvidable Alberto Vidal q. e. p. d. Y el de las hispanoofilas se le entregó a la Sra. de Rafael Armada para que esta la colocara sobre la tumba de Manuel Vázquez.

# Notas del Diamante

Myle Thomas, pitcher de los Yankees, fué llamado urgentemente a su casa, hace cuatro días, por grave enfermedad de una de sus hijas. Thomas, aunque recluta para las Mayores, es un veterano del hogar. Tiene tres hijos.

Como para demostrar que el vino no es el único que se pone mejor mientras más viejo sea, Jack Quinn, del Filadelfia Atléticos, pitcheó hace días su primer juego completo de la temporada, derrotando a los Senadores de Washington con score de diez por cero.

Sam Gray, pitcher de los Browns, estableció el primer record de la season de 1928, cuando concedió tres bases por bolas seguidas en los dos primeros innings del juego que pitcheó el día 19 contra el Chicago.

George Moriarty, manager de los Tigres, sentó hace días a su outfielder Bob Fothergill por encontrarlo muy lento en el fildeo. Puso en su lugar a un muchacho llamado Easterling, y el muchacho, para demostrar que los outfielders del Detroit son siempre buenos bateadores, disparó tres jonrones en tres días seguidos.

Herbie Pennocg, pitcher de los Yankees, ha ganado los tres desafíos que ha pitcheado y para demostrar que no tiene favoritismo con nadie, ha vencido a cada uno de los teams del Este: Washington, Filadelfia y Boston.

A los fanáticos de New York parece que no les gusta aprovechar la botella. Este año son muy pocos los que están concurriendo a la plataforma de los elevados de la calle 161, donde se domina perfectamente el terreno de Yankee Stadium. En temporadas anteriores muchos fanáticos pagaban su nickel del pasaje y se quedaban en la plataforma, presenciando los matches de los Yankees; pero este año, según dice el New York Times, solo se han acordado del asunto media docena de fans.

La última enfermedad que sufrió ha dejado a Goose Goslin con fuertes dolores en el brazo y ya no puede tirar como antes a las bases. El otro día Babe Ruth le anotó en un pisa y corre, a pesar de que él fildeó un fly de Meusel detrás del short stop. Goose tiene que tirar por debajo del brazo.

Urban Shocker, veterano spit ballers de los Yankees, ha vuelto nuevamente al team, pero no firmará su contrato oficialmente hasta que no demuestre estar en condiciones para pitchear. Urban trató de dedicarse al negocio del radio, pero sus aparatos resultaron al parecer muy malos. La comunicación más larga la obtenían con Cuba.

En ese mismo juego Goose Goslin realizó dos brillantísimas cogidas que salvaron a Lisenbee de dos jonrones. En el quinto acto fildeó una línea salvaje de Lazzeri, cerca de las gradas del left field y en el sexto se llevó con una mano un prolongado batazo de Pat Collins.

Clyde Banrhardt, outfielder de los Piratas, ha robado ya en 1928 tres bases a los catchers enemigos; ello le ha puesto por encima de su record del año pasado, cuando en 108 juegos robó solamente dos bases.

## Solís Ballester vs Suártez Star

Hoy domingo en los terrenos del Arenal se llevará a efecto el anunciado encuentro entre los clubs cuyos nombres encabezan estas líneas.

Dada la fortaleza de ambos clubs es de esperarse un reñido desafío.

El manager del "Solís Ballester" ruega a sus peloteros estén a la una en punto en el terreno.

## Almanaque Basebolero

1927 ABRIL 1928

29

HOY HACE UN AÑO QUE...

—Los Atléticos de Connie Mack anotaron seis carreras en el séptimo inning para vencer al Washington con score de ocho por siete.

—Ty Cobb, jugando el right field del Fila, disparó tres dobles y un hit en cinco veces al bat.

—Los Yankees fueron víctimas del pitching de Harold Wiltse, perdiendo con score de 3x1. Sólo pudieron batear cinco hits, uno de los cuales fué un triple de Earl Combs.

—Los Phillies vencieron a los Gigantes con score de 12 por 3, haciéndoles utilizar cuatro pitchers.

—Freddie Thompson, jugando la segunda base de los Phillies, aceptó 12 lances en su posición sin un error.

—Max Carey, outfielder del Brooklyn, robó tres bases contra el Boston.


AUTO-INTOXICADO = NO ES SU CARRO, SINO SU ORGANISMO

EL QUE ESTA INTOXICADO, POR LAS MALAS DIGESTIONES, DISPEPSIA, ACIDEZ, ESTREÑIMIENTO.

LA VIDA ES UN PROCESO CONTINUO DE ASIMILACION Y ELIMICION. SI SU CUERPO NO ELIMINA LAS TOXINAS SU SANGRE SE AUTOINTOXICA Y SE PRODUCE

JAQUECAS, MAREOS. ACEDIAS, MALESTAR

TENGA SIEMPRE A MANO

MAGNESIA SARRÁ

SABROSA - ESPUMANTE - ANTIACIDA

UNA CUCHARADA POR LAS MAÑANAS LO CONSERVA LIGERO, FELIZ Y DISPUESTO PARA EL RESTO DEL DIA.

RECHACEN LAS IMITACIONES EXIJA "SARRÁ"

FABRICADO POR LA MAYOR DROGUERIA SARRÁ

31 EDIFICIOS 500 EMPLEADOS


## NO ESTE TRISTE

La "debilidad", causa de su tristeza, se vence fácilmente. Hombres más débiles que usted; algunos casi agotados, recobraron las fuerzas perdidas tomando Píldoras Vitalinas: tómelas usted también, siga el tratamiento que se recomienda y volverá a ser tan fuerte como era antes. Cumpla las instrucciones que acompañan al frasco.

## AL PUEBLO DE COLON

Viene de la PRIMERA página

La representación del Partido Liberal entregaron fragantes ramos de flores a doña América Arias.

En la recepción figuraban el Alcalde, Sr. José Agustín Fernández; Presidente del Ayuntamiento señor Waldo Fernández; Jefe de Policía, Ramón M. López; Florencio Menéndez, Presidente de la Junta de Educación, con los alumnos de las Escuelas Públicas; Comisiones de distintas sociedades y el Jefe Local de Sanidad Dr. Rafael Gumá. Francisco G. Oliva, ex-Alcalde Municipal de Jovellanos que con los doctores Capitán Leyva, Julián Llama, doctor Expósito Casasus, Juez Municipal entre aclamaciones al doctor Miguel Mariano Gómez y a su señora madre emprendió nuevamente el tren la marcha para realizar su última etapa hasta Colón adonde llegamos a la una y cuarto.

**El recibimiento.**— Como ya hemos dicho fué en extremo cariñoso. La inmensa mayoría de las casas de la población están embanderadas, los colores nacionales adornan todas las fachadas y todas las ventanas donde las hermosas hijas de este alegre pueblo de Colón ponen nota sublime con su espléndida belleza.

La más imponente demostración de cortesía la dan los niños de las escuelas que están alineados a lo largo del andén de la estación del Ferrocarril: niños y niñas uniformados con estandartes y banderas son fiel exponente de los progresos educacionales de Colón. Allí estaban las alumnas del Colegio Hispano-Americano Escuela Martí "Alvaro Reinoso", Colegio Tirso Mesa.

El Alcalde de la Ciudad Dr. José Manuel Gutiérrez atendió a los excursionistas con la comisión organizadora del festival organizándose acto seguido el desfile por las calles principales. Rompan la marcha los bomberos de la Habana que fueron muy aplaudidos, yendo detrás la Banda Municipal con el Maestro Roig; seguidamente doña América Arias de Gómez en automóvil que manejaba el Alcalde doctor Gutiérrez En otros automóviles el doctor Miguel M. Gómez, el doctor Martínez Ortíz, y demás acompañantes.

En la residencia particular del doctor Gutiérrez fueron atendidos doña América y demás damas de su séquito hasta que se efectuó el acto público de descorrer la estatua al General José Miguel Gómez en la Avenida de Diago.

**Un banquete.**— A las tres de la tarde se sirvió un espléndido almuerzo en el Hotel "Continental", en el que ocupó la presidencia el doctor Miguel M. Gómez teniendo a su lado al doctor Rafael Martínez Ortínez, al Alcalde Dr. Gutiérrez y a distinguidas personalidades de Colón. En medio de la mayor armonía transcurrió el acto que fué amenizado por la Banda Municipal de Colón y por cantadores criollos.

**Los brindis.**— A la hora de los brindis usó de la palabra el doctor Gutiérrez para dar las gracias a los excursionistas habaneros por haber correspondido a la invitación de la Comisión organizadora de los festejos que exponiendo el orgullo de Colón por ser el primer pueblo de la República que ha erigido una estatua al General José Miguel Gómez, modelo Gobernante ejemplar de republicanismo puro.

Dijo el General José Miguel Gómez había sido uno de los hijos más preclaros de Cuba, ídolo de su pueblo que supo apreciar sus grandes cualidades de gobernantes y de hombre de partido.

**Habla el doctor Gómez Arias.**— Dr Miguel M. Gómez en nombre de sus familiares y en el suyo propio rogando a todos que les dispensara fuera muy breve pues la emoción que era fácil de comprender le embargara su corazón, le imposibilitaron de hablar en estos momentos.

Agradeció al pueblo de Colón su rasgo de cariño hacia el recuerdo del General José Miguel Gómez quien procuró siempre que sus aspiraciones marcharan al unisono con las del pueblo de Cuba, de su patria, por la que derramó su sangre en el campo de batalla y por la que supo sacrificarse. Terminó reiterando el agradecimiento de sus familiares todos.

**La estatua de José Miguel.**—Cuando se terminó el almuerzo en el Hotel Continental, se llevó a cabo con gran solemnidad la ceremonia de descorrer el velo que cubría el busto del general José Miguel Gómez, colocado sobre hermoso pedestal de mármol.

La concurrencia allí de público era en extremo numerosa. Puede decirse que todo Colón presenció la patética ceremonia.

Doña América, rodeada de sus familiares y de las autoridades provinciales matanceras y de las municipales de Colón, procedió a tirar de la cuerda que sujetaba el velo que envolvía la estatua. Las manos de la venerable anciana temblaban de emoción. La Banda Municipal de Música de la Habana ejecutó el Himno Nacional y al terminar se escucharon ruidosos aplausos.

Al frente de la estatua se lee esta inscripción:

"A honrar la memoria del segundo Presidente de la República, general José Miguel Gómez, el más popular y querido de los hombres públicos de su tiempo, dedica este monumento el pueblo de Colón".

**Discursos.**—Usó de la palabra el doctor Juan Rodríguez, representante a la Cámara por la provincia de Matanzas, para narrar en párrafos hemosos rasgos característicos de la personalidad del general Gómez, como guerrero, como estadista, como político y como padre de familia. Dijo que tenía el general Gómez personalidad propia y que fué un sol refulgente que alumbró con destellos suyos, propios, su actuación en la vida. En la guerra por la Independencia fué un soldado valeroso y decidido, demostrando siempre su carácter organizador. Era atrayente, sugestivo. Cuando se inició la última guerra libertadora, en el año de 1895, José Miguel Gómez se incorporó con el grado de teniente coronel, y palmo a palmo, luchando como un valiente, organizando regimientos en las Villas, conquistó el grado de general.

En la paz fué el general Gómez un ciudadano ejemplar, demostrando como estadista ser de una gran habilidad, haciéndose famoso por su mundología y por su famosa "mano izquierda". Calificó al caudillo cuyo nombre honra Colón, de Jefe de Estado conocedor de los hombres de su partido, a los que supo utilizar debidamente.

Se refirió después al doctor Miguel Mariano Gómez, hijo del general Gómez, diciendo de él que era un funcionario intachable, y que como hijo amantísimo supo ir a Presidio por secundar con tesón los ideales políticos de su padre.

Terminó el doctor Juan Rodríguez saludando a doña América Arias de Gómez, la virtuosa compañera del general Gómez, a sus hijas, y agradeciendo, en nombre del pueblo de Colón, la visita de los excursionistas habaneros, y de manera muy especial al señor don Carlos de la Rosa y al doctor Rafael Martínez Ortiz.

—En nombre de los deudos del general José Miguel Gómez, pronunció breves frases el doctor Manuel Menocal, jefe de los Servicios Sanitarios Municipales de la Habana, para demostrar el profundo agradecimiento de todos por las demostraciones de cariño que estaban recibiendo.

**Desfile.**—Luego de descubierta la estatua, desfilaron por frente a la misma fuerzas de caballería del Ejército destacado, los bomberos de la Habana y la Banda Municipal de nuestro Municipio.

Junto a la estatua se hizo una copiosa ofrenda floral.

**La Asociación de Repórters.**—En la la excursión ostentaban la representación del presidente de la Asociación de Repórters de la Habana, que no pudo concurrir, los compañeros Paco Sierra y Napoleón Gálvez.

**Una flor en la Tumba del General Gómez.**—Concurrió esta representación del organismo denominado: Peregrinación una flor a la tumba del General Gómez: Dulce María Gallardo de Rodríguez, Hilario Rodríguez y Silveira, Ginés Billini y Caridad Estrella Rodríguez Gallardo.

**A Santa Clara.** — Próximamente irán a Santa Clara los familiares del general Gómez, para inaugurar otra estatua al ex-Presidente, la segunda que se le erige en la nación.

**Retreta por la Banda Municipal.**— A ruegos del Alcalde de Colón, el Alcalde de la Habana autorizó a la Banda Municipal que dirige el maestro Roig, para que ofreciera anoche una retreta en el parque principal de aquella población, regresando hoy a esta capital.

**Los excursionistas agasajados en Matanzas.**—Por telégrafo.— Matanzas, abril 28.—DIARIO. Habana.— En la mañana de hoy, a las diez y media, pasó por esta ciudad el tren especial que conduce a la vecina ciudad de Colón a la gran dama doña América Arias viuda de Gómez y al popular y querido Alcalde habanero doctor Miguel Mariano Gómez, a quienes acompaña una distinguida comitiva que ocupa los once carros de que está compuesto el mencionado tren especial.

**Magnífico recibimiento.**—En la estación de los Ferrocarriles Unidos se congregó una nutrida representación de la ciudad de Matanzas, para saludar a la gran dama cubana y al digno sucesor de las virtudes políticas y ciudadanas del prodigioso estadista desaparecido, el Alcalde habanero doctor Miguel Mariano Gómez Arias.

Estaban en la estación el Gobernador de Matanzas, doctor Juan Gronlier; el Presidente del Consejo, señor Israel Pérez; los representantes a la Cámara por esta provincia, doctores Juanito Rodríguez y Juan Miguel Haedo y el señor Aquilino Lombard el Alcalde; Municipal, señor Benigno González; el Presidente del Centro de Veteranos, coronel Perucho Acevedo; el Jefe de Sanidad, doctor Amado Rodríguez Rizo; el Alcalde de la cárcel, señor José Ramón Núñez; el secretario de la Alcaldía, señor Ramiro Suárez; el Jefe de la Estación, señor Ramiro Alvarez; el contador del Gobierno Provincial, señor Carmelo Saavedra y el Tesorero, señor Estorino; el Jefe de la Policía Gubernativa, coronel Rafael Aguila; y un grupo de periodistas integrado por los compañeros Jorge H. Piloto, Adolfo B. Orihuela, Santiago Griñán, Ovidio S. Santana y otras muchas personas y público.

**Vivas al doctor Gómez.**—Unas 200 personas que ocupaban el andén dieron vivas al doctor Miguel Mariano Gómez y a su ilustre progenitora, la respetable y gran señora doña América Arias.

**Dos ramos de flores.**—El señor Ovidio S. Santana, en nombre de la empresa editora del periódico "El Republicano", hizo entrega a doña América Arias y a la joven esposa del doctor Gómez, señora Serafina Diago, de dos hermosos ramos de flores, tributo gentil de la empresa periodística citada.

**Obsequio del doctor Gronlier.**— Después, el doctor Juan Gronlier, Gobernador de Matanzas, hizo entrega a doña América Arias de una preciosa corbeille que formaba la bandera cubana con lozanas y fragantes flores.

A la egregia dama causó excelente impresión el presente y dió efusivas gracias al doctor Gronlier, que tuvo, a no dudarlo, un gran acierto y dió pruebas de exquisito gusto.

L. Rodríguez Lamuit, Enviado Especial.

P. TORRENS, Corresponsal.

GOMEZ, Corresponsal.

## SPORTFOLIO

Quiénes fueron los cinco primeros bateadores de la Liga Americana al terminarse la season de 1927? En qué puesto quedó Earl Combs, de los Yankees?

Qué jugadores integraron el team americano de la Copa Davis que jugó contra Méjico el mes pasado?

Vive todavía el atleta Edward Weston, famoso caminador? Qué edad tiene? Quién fué el primer campeón del peso fly del mundo? Cree Vd. que Black Bill tenga chance contra el cabo Izzy Schwartz?

Cuántos juegos consecutivos jugó Everett Scott durante su carrera basebolera en las Mayores?

Quién era el catcher de Silvino Ruiz en sus buenos tiempos de pitcher? Cuál es el mejor pitcher cubano amateurs de la época actual?

Quién tiene mejor novena, los Piratas o los Gigantes? Quién ganará en la Liga Nacional?

Quién es el champion del Decalón en las Olimpiadas? Si los tennistas cubanos le ganan al Japón, los americanos vienen aquí o hay que ir allá?

Quién posee mejor team de baseball el Vedado Tennis o los Telé? fonos?

Si un bateador da un fly al cuadro, pero tan elevado que le da tiempo de llegar a home, antes de que el batazo caiga safe entre uno de los infielders, vale la carrera?

RESPUESTAS A LAS PREGUNTAS DE AYER

Sólo cinco peloteros que figuraron en la Liga Federal están todavía en las Mayores. Ellos son: Quinn Ehmke, Leslie Mann y Groves Hartley.

Ty Cobb es dos años más viejo que Tris Speaker, pero ambos saben darle muy duro a la pelota todavía.

Williams, de Navy, es el campeón amateur de boxeo en la división light weight. La Unión Atlética de Amateurs organizará este año un campeonato de boxeo?

William Aydelotte y Perrin Rickafellow, de New York, son los campeones de doble de tennis de los Estados Unidos, en courts techados.

Jack Higgins ganó este año el Derby de Louisiana.

El deber de un capitán de un team de baseball, estando ausente el manager, es dirigir al club en todos los momentos.

Dejando fuera a Miss Helen Wills, considerado a la española Lily de Alvarez, la mejor tennista del mundo.

George Pipgras parece más pitcher que Wilcy Moore, aunque éste dió más resultado en 1927. Goslin asegura que Pipgras es el mejor pitcher que hay actualmente en la Liga Americana.

Tony Lazzeri, de los Yankees, es la mejor segunda base de la Liga Americana. Sólo tiene un rival, Stanley Harris, a quien supera en el batting.

Los Browns jugarán bien hasta que lleguemos al 4 de julio; después iniciarán su descenso y quedarán en séptimo lugar.

LEA MAÑANA: SPORTFOLIO


Suscríbase al "Diario de la Marina"



N. Gelats & Co. BANQUEROS HABANA Aguiar 106-108

Vendemos cheques de Viajeros
Pagaderos en Todas Partes del Mundo
y Cartas de Crédito Circulares
en las mejores Condiciones
"SECCION DE CAJA DE AHORROS"

Recibimos Depósitos en esta Sección Pagando Interés de 3 por 100 Anual

Todas estas operaciones pueden efectuarse también por correo

Fresco y Conveniente

Corte de saco "B.V.D."

Deje de sacarse ya la camiseta por encima de la cabeza!

Una idea de mayor comodidad descubierta por la "B. V. D." mejorada por la "B. V. D." y representada en su perfección máxima por las camisetas "B. V. D." con corte de saco y los calzoncillos cortos.

Su ajuste mejor, amplitud más cómoda, más fresco confort y mayor duración, han decidido a los hombres a buscar esta.

Etiqueta tejida en rojo

Exíjala

85 Cts. en E. U. A. En Cuba 85 Cts.

The B. V. D. Company, Inc., N. Y.

Unicos fabricantes de la ropa interior "B. V. D."

JUNTO A MI QUIERO SOLO "B. V. D."

MADE FOR THE B.V.D. BEST RETAIL TRADE Marca Registrada

Frescor y comodidad

EN los días de calor intenso no hay nada que pueda producir un alivio más efectivo que las brisas vigorizantes de un ventilador Westinghouse. Todo lo que hay que hacer es dar vuelta al interruptor: el ventilador Westinghouse hace lo demás.

Los ventiladores eléctricos Westinghouse son de funcionamiento tan silencioso como eficiente, y la excelencia del servicio que nuestro ventilador rinde es, sencillamente, la que sólo cabe esperar de un ventilador Westinghouse.

Nada como una ola de frescor en un día caluroso. Nada como un ventilador, siempre que sea un ventilador Westinghouse.

Westinghouse Electric Internacional Company Edificio La Metropolitana Habana.

Westinghouse

811

AEVOS

LAS HOJAS QUE REVOLUCIONARON EL MERCADO

DISTRIBUIDORES LA SORTIJA PRADO 123 HABANA


M.E.C.D. 2016

# BUENOS JUEGOS DE FUTBOL HOY EN ALMENDARES Y CAMPO ARMADA

## Tópicos Futbolísticos

A cargo de PETER

### Noticias y Comentarios

Un fuerte grippazo nos tuvo alejado de nuestra cotidiana labor, y sólo debido a ello es por lo que no ha aparecido esta sección en la semana que hoy termina. Conste que si hacemos esta aclaración es porque entendemos que es ahora cuando los que escribimos de fútbol debemos demostrar el cariño al deporte, aunque estemos convencidos como estamos, que la mayoría, sino la totalidad de los que tienen en sus manos los asuntos futbolísticos, no demuestran estar encariñados con él y sí con las líneas de conducta que se trazan en los petit-comités en los cuales impera casi siempre el amor propio y no el deportivismo.

Después de la reunión celebrada el sábado en el Gobierno de la Provincia, creíamos realmente que todo estaba solucionado, pero casi hemos llegado a creer que somos unos ilusos. Parodiando una frase conocida, podemos repetir: "Todo está igual, parece que fué ayer cuando se pusieron en desacuerdo los líderes futbolísticos".

—Bueno, ¿y lo pactado el sábado en presencia del señor Ernesto López?—Dirá, sin duda, el lector. Y por eso vamos a decir:

Lo convenido por las representaciones de los ocho clubs de Primera Categoría parece que fué todo formulismo, deseo de quedar bien ante la representación del Gobierno Provincial. En aquella reunión sólo se consiguió algo muy práctico: el conseguir de la Federación Occidental que levantase su severa amonestación a uno de los Grupos y en su lugar concediese un permiso a los dos, para que celebrasen partidos amistosos en sus terrenos respectivos. De no haberse celebrado aquella reunión a estas horas ya el fútbol estaría dividido en dos sectores.

Se pusieron de acuerdo, además, los presidentes de clubs en aquella asamblea para tres cosas:

Primera: reunirse el pasado miércoles día 25 en los salones del Centro Asturiano para conocer el nuevo Reglamento de la F. O. F. A.

Segundo: que se jugase en los dos campos, y que los teams del Grupo A no participasen en las entradas cuando fuesen a jugar en el campo del Grupo B y viceversa.

Tercero: celebrar elecciones del Comité Directivo de la F. O. F. A., de acuerdo con el nuevo Reglamento.

¿Se ha hecho algo que ratifiquen estos acuerdos de la famosa reunión del sábado 21?

Podemos garantizar que nada se ha hecho. Se reunieron sí en el Centro Asturiano para conocer el nuevo Reglamento, pero ese nuevo Reglamento querían imponerlo los de un Grupo, pues al llegar al Artículo que establecía la forma de elección un Grupo quería que se modificara y el otro pedía que no. Entonces se acordó repartir sendas copias del Reglamento a los clubs para estudiarlo.

Lo de los campos parece que se quiere complicar, pues ahora se ha buscado la nueva fórmula de un solo campo, que a nosotros se nos antoja la más mala, y perdónenos esta apreciación el señor José Díaz Landrove, de quien es la idea. Y nos parece la más mala porque no hay, o por lo menos nosotros no lo encontramos, un motivo para que los de un Grupo prescindan de la noche a la mañana, de un contrato que tienen contraído con los señores arrendatarios de Almendares Park, y mucho menos nos parece lógico que el Deportivo Hispano América haga dejación de su hermoso campo de deportes para ir a jugar al de Almendares Park. Entendemos que el Hispano debe continuar manteniendo la idea primitiva del señor Armada, que es la de pedir, mejor que pedir, "exigir", que la mitad de los partidos de campeonatos o de concursos en que tome participación el Hispano, se celebren en el Campo Armada, y lo mismo decimos de los clubs que están ligados a esa entidad deportiva.

Y en cuanto a lo de la celebración de las elecciones, tenemos ya en puerta el conflicto, pues como se ha dicho anteriormente un Grupo quiere de todas maneras que la presidencia de la Fofa sea para el club campeón, la vice para el subcampeón y así sucesivamente. El otro, aunque acepta el procedimiento porque le parece práctico, estima, y creemos que no le falta razón, que eso debe legislarse para el futuro y no para el presente. Ahora lo que debe hacerse es elegir un Comité Federativo en el que tengan representaciones todos los clubs. Esto es lo que pedía un Grupo, pero el mismo conglomerado ahora al parecer cree que es poco y exige algo más.

Resumiendo: opinamos que el Grupo Lucerista debe dejar a un lado nuevos proyectos de solución a la crisis y darle calor a la esbozada en la reunión celebrada en el Gobierno de la Provincia. Y el otro Grupo, el Almendarista, debe conformarse con lo que pedía y no aspirar a más. Si ambos Grupos no hacen esto el rompimiento vendrá y entonces los dos Grupos, palpando la secuela que traen aparejados consigo ese estado de cosas, maldecirán una y mil veces del paso que dieron.

Están jugando con fuego.

El señor Ernesto López Balaguer, secretario de la Administración Provincial, tuvo la gentileza de enviarnos una copia de la comunicación que envió al señor Julio Sánchez, presidente de la Federación Occidental de Foot Ball y a los presidentes de los ocho clubs de Primera Categoría, relacionado con la reunión celebrada en esa dependencia del Estado el sábado 21, y la cual no dimos antes a conocer por el motivo ya dicho al comienzo de estas mal pergeñadas líneas.

Dice así dicho escrito:

Habana, 24 de abril de 1928.

Señor Julio Sánchez.

Presidente de la Federación Occidental de Foot Ball Ass.

Ciudad.

Señor:

Permítame por este medio expresarle mi gratitud, por su asistencia a la reunión, que por iniciativa del señor Pedro Fernández, cronista de sport del DIARIO DE LA MARINA, cité, y hubo de celebrarse en mi despacho, en la noche del sábado 21 de los corrientes, y permítame también felicitarle y en usted felicitar a los elementos todos que integran ese organismo, superior entre nosotros, del deporte balompié, por los acuerdos tomados en aquella reunión.

Declaré dicha noce y lo repito ahora, que partió del señor Fernández la iniciativa de la convocatoria, pero este hecho no me releva del deber en que estoy, de hacer constar mi agradecimiento a los que amablemente concurrieron a mi cita, y de manera espontánea y juiciosa se dispusieron a laborar en busca de soluciones armónicas, que pusieran término a una situación de malestar que a todos hondamente preocupaba.

No ocultaremos, porque ello es del dominio público, que los ánimos estaban lamentablemente exaltados, que el apasionamiento, haciendo presa en los espíritus más serenos, parecía estar a punto de consumar su obra demoledora, dando al traste con los grandes entusiasmos, con las generosas iniciativas, con las valientes gallardías, que los fundadores y mantenedores de ese simpático deporte han puesto a diario al servicio de su logrado engrandecimiento.

Mas, el buen juicio se impuso, la serenidad y tolerancia se abrieron paso, la cordialidad y armonía invadieron aquel ambiente, cada cual puso cuanto estaba a su alcance y con satisfacción proclamamos todos el triunfo de la buena causa.

Ahora, sólo resta que los ocho señores que presiden los clubs de Primera Categoría lleven a cabo la obra de reformar el Reglamento que actualmente rige a esa Federación, colocándose en el mismo terreno de transigencia y cordialidad que hizo posible la solución de los problemas que provocaron la crisis, felizmente terminada, a fin de que con la vista fija en el bien del deporte, alejándose del terreno de las suspicacias y los intereses de grupos, dicten la Ley que ha de garantizar el derecho de todos, poniéndoles a cubierto de peligrosas controversias.

No he de terminar ésta, señor presidente, sin hacer constar también la satisfacción con que he visto durante el conflicto ya terminado, la actuación de los distinguidos cronistas de nuestra prensa capitalina, que con tanto entusiasmo como inteligencia laboran en este sector de nuestros deportes, a la cual se debe en gran parte el resultado obtenido, ya que con sus desinteresados consejos, con sus prédicas diarias, con sus llamamientos constantes a la cordialidad, prepararon el terreno en que después nosotros nos movimos.

A todos pues, envío mis felicitaciones, por el dignísimo conducto de esa presidencia que usted prestigia con su actuación.

De usted atentamente,— (f.) Ernesto López, Secretario de la Administración Provincial.

Una vez tratado lo más importante que hay sobre el tinglado balompédico, digamos ahora en segundo término qué es lo que hay en la cartelera de ambos campos para hoy domingo.

En Almendares Park:

A primera hora jugarán los infantiles del Catalunya y del Fortuna.

Después jugarán Vigo y América, dos de los equipos de más cartel entre los segundones.

Y finalmente jugarán dos selecciones, una formada por jugadores de Fortuna y Juventud y la otra por equipiers del Iberia y Catalunya, conjuntos que, a juzgar por las notas oficiales que se nos han entregado, aparecerán de esta manera:

Fortujwe: Amador, Miró, Carlos, Valentín, Strauss, Mieres, Kramer, Candasu, Lluhi, Colls y Gacha.

Ibecata: Vidal, Maneiro, Japonés, Fábregas, Janozzo, Berges, Galcerán Primero, Torres, Galcerán II, Gonzalo y Cunill.

Y en el Campo Armada habrá fútbol desde las doce y media de la tarde.

A esa hora jugarán los chicos de Riera, el Cuban Telephone con el Centro Vasco.

A las dos de la tarde jugarán los onces de reciente constitución, Universidad y Dependientes.

A las tres y media, P. Fernández y Cantabria.

Y a las cuatro y media, a la hora de la sombrita, hará su "repriss" el Deportivo de Camagüey, simpática institución deportiva del legendario Camagüey, que ya en otra ocasión nos visitó. Los camagüeyanos jugarán el primer match de una serie de cuatro con el Centro Gallego, pues los otros tres serán con el Hispano, Baleares y Olimpia. Se discutirá una bonita copa.

Se reanuda hoy en España el Campeonato Nacional. Se continuarán jugando los juegos de los Cuartos de Final, que el pasado domingo fueron interrumpidos por los matchs celebrados en el Campo de las Corts y en El Molinón por los teams Argentina-Barcelona y España-Italia, respectivamente.

Hoy se jugarán los mismos juegos que el domingo 15 de abril, pero con terrenos distintos, así es que el Real Madrid irá a Valencia; el Barcelona jugará en Oviedo; el Murcia en Vitoria y el Celta en San Sebastián.

Los clubs que ganaron los primeros matchs fueron Barcelona, Deportivo Alavés y Celta. El Valencia y el Real Madrid obtuvieron un empate a dos goals.

El Sr. Barreiro, distinguido miembro de la Directiva del Deportivo Centro Gallego, nos informó anoche por teléfono que los socios de dicho Club que no han visto todavía el hermoso trofeo "Hispano", ganado por el once de los **alacranes**, podrá ser visto, hoy, después de las ocho y media en la vitrina de la asociación.

Quedan avisados los socios del Centro Gallego y los **curiosos** que todavía no creen que efectivamente se trata de una Copa de oro y diamantes.

Un trofeo que parte el alma.

## UN VIEJO SCORE QUE HACE HISTORIA EN EL BASE BALL

### Un juego de la Liga del Pacífico que duró 24 innings

El 8 de Junio de 1909 se efectuó en los terrenos del club San Francisco de la Liga del Pacífico, un interesantísimo desafío entre los clubs Oakland y Frisco, obteniendo el triunfo los últimos después de veinticuatro innings de interesantísima lucha. El score final fué de una por cero.

La carrera decisiva la anotó el inicialista Tennant, del San Francisco, cuando había dos outs en el score. Este juego estableció un record para la Liga del Pacífico.

OAKLAND

| | V. | C. | H. | O. | A. | E. |
|---|---|---|---|---|---|---|
| Murphy, rf | 8 | 0 | 3 | 5 | 0 | 0 |
| Carroll, cf | 8 | 0 | 0 | 7 | 0 | 0 |
| D. Lewis, lf | 9 | 0 | 1 | 5 | 1 | 0 |
| Hogan, 3b | 9 | 0 | 2 | 4 | 6 | 1 |
| Cameron, 1b | 8 | 0 | 0 | 22 | 5 | 0 |
| Christian, 2b | 8 | 0 | 2 | 8 | 4 | 1 |
| Ragan, ss | 7 | 0 | 0 | 3 | 8 | 1 |
| C. Lewis, c | 8 | 0 | 0 | 16 | 5 | 0 |
| Wiggs, p | 8 | 0 | 1 | 1 | 4 | 0 |
| Totales | 73 | 0 | 9 | 71 | 33 | 3 |

SAN FRANCISCO

| | V. | C. | H. | O. | A. | E |
|---|---|---|---|---|---|---|
| Zeider, 2b | 10 | 0 | 3 | 7 | 7 | 0 |
| Mohler, 2b | 8 | 0 | 0 | 7 | 11 | 0 |
| Tennant, 1b | 10 | 1 | 1 | 32 | 3 | 1 |
| Bodie, lf | 7 | 0 | 1 | 2 | 0 | 1 |
| Melchoir, rf | 7 | 0 | 0 | 6 | 1 | 0 |
| J. Lewis, cf | 7 | 0 | 1 | 5 | 0 | 0 |
| Berry, c | 9 | 0 | 2 | 7 | 4 | 0 |
| McArdle, ss | 7 | 0 | 1 | 4 | 11 | 0 |
| Henley, p | 9 | 0 | 1 | 0 | 44 | 0 |
| R. Williams, lf | 1 | 0 | 1 | 2 | 0 | 0 |
| Totales | 75 | 1 | 11 | 72 | 41 | 2 |

Con dos outs se anotó la carrera de la ganancia.

ANOTACION POR ENTRADAS

Oakland. 00000000000000000000000—0
S. F. .. 00000000000000000000001—1

SUMARIO

Two base hits: Zeider 2; Bodie.
Sacrifice hits: McArdle; Carroll; Mohler; Cameron;; J. Lewis; Williams; Ragan.
Double plays: D. Lewis a C. Lewis; Christian a Ragan; Melchoir a Tennant; Zeider a Mohler a Tennant; Mohler a McArdle a Tennant.
Struck outs: por Wiggs 13; por Henley 1.
Umpire: McCarthy.
Tiempo: 3 horas 55 minutos.
Nota: ambos clubs pertenecen a la Pacific Coast League.

## CAMPEONATO DE TORCEDORES

### JUEGOS ANUNCIADOS PARA HOY EN DISTINTOS TERRENOS DE LA LIGA

Cuatro interesantes desafíos del campeonato de torcedores se efectuarán hoy domingo y mañana lunes en los distintos terrenos de esta simpática Liga. Esos juegos son los siguientes:

**EN ALMENDARES PARK**

En Almendares Park, a las nueve y media de la mañana, Valentino y Gener.

**EN AGUA DULCE PARK**

En Acuña Park, Santiago de las Vegas, jugarán Miguel Lloret y La Radiante.

**EN S. ANTONIO DE LOS BAÑOS**

En San Antonio de los Baños, Sabatés Park, jugarán a las tres de la tarde, los clubs Gloria Cubana y usini.

**EN GUINES**

En Güines, Tropical Park, se enfrentarán los teams Pierrot y Candado.

## ZACH WHEAT

### Y su record mientras jugó en las Grandes Ligas de Base Ball

Zach Wheat, aquel famoso outfielder de los Dodgers de Brooklyn, que pasó después, por la vía de waivers, al Filadelfia Americano, está jugando este año en el club Minneapolis de la Ass. Americana. Zach fué uno de los mejores players de las Grandes Ligas, un peligroso bateador y uno de los más grandes favoritos que recuerdan los fanáticos de Flatbush, Brooklyn.

Su record en las Mayores, desde que ingresó en el Brooklyn en 1909 hasta que se retiró en 1927, fué el siguiente:

| Años | Clubs | Juegos | Batting Averages |
|---|---|---|---|
| 1909 | Brooklyn | 26 | 304 |
| 1910 | Brooklyn | 156 | 284 |
| 1911 | Brooklyn | 136 | 287 |
| 1912 | Brooklyn | 123 | 305 |
| 1913 | Brooklyn | 138 | 301 |
| 1914 | Brooklyn | 145 | 319 |
| 1915 | Brooklyn | 146 | 258 |
| 1916 | Brooklyn | 149 | 312 |
| 1917 | Brooklyn | 109 | 312 |
| 1918 | Brooklyn | 105 | 335 |
| 1919 | Brooklyn | 137 | 297 |
| 1920 | Brooklyn | 148 | 328 |
| 1921 | Brooklyn | 148 | 320 |
| 1922 | Brooklyn | 152 | 335 |
| 1923 | Brooklyn | 98 | 375 |
| 1924 | Brooklyn | 141 | 375 |
| 1925 | Brooklyn | 150 | 359 |
| 1926 | Brooklyn | 111 | 290 |
| 1927 | Fila. L. A. | 88 | 324 |

**SU RECORD EN SERIE MUNDIAL**

| | | | |
|---|---|---|---|
| 1916 | Brooklyn | 5 | 210 |
| 1920 | Brooklyn | 7 | 333 |

En la temporada de 1918 conquistó el champion bate.

**SU RECORD COMO FILDEADOR**

| Años | Jueg. | Outs | Asis. | Errores | Av. |
|---|---|---|---|---|---|
| 1909 | 26 | 54 | 5 | 3 | 952 |
| 1910 | 156 | 354 | 21 | 15 | 962 |
| 1911 | 136 | 287 | 12 | 14 | 955 |
| 1912 | 120 | 285 | 13 | 10 | 968 |
| 1913 | 135 | 338 | 13 | 8 | 978 |
| 1914 | 144 | 331 | 21 | 14 | 962 |
| 1915 | 144 | 345 | 18 | 18 | 953 |
| 1916 | 149 | 333 | 14 | 9 | 975 |
| 1917 | 98 | 216 | 12 | 5 | 979 |
| 1918 | 105 | 219 | 11 | 5 | 979 |
| 1919 | 137 | 297 | 9 | 9 | 971 |
| 1920 | 148 | 287 | 10 | 9 | 971 |
| 1921 | 148 | 283 | 18 | 11 | 965 |
| 1922 | 152 | 317 | 14 | 3 | 919 |
| 1923 | 87 | 135 | 4 | 14 | 908 |
| 1924 | 139 | 288 | 13 | 11 | 964 |
| 1925 | 149 | 320 | 7 | 13 | 961 |
| 1926 | 102 | 202 | 9 | 10 | 954 |
| 1927 | 62 | 105 | 8 | 2 | 983 |

**SU RECORD EN SERIE MUNDIAL**

| | | | | | |
|---|---|---|---|---|---|
| 1916 | 5 | 14 | 0 | 1 | 933 |
| 1920 | 7 | 16 | 0 | 2 | 889 |

Wheat batea con la izquierda y tira con la derecha, nació el 23 de mayo de 1888 en Hamilton .Mo, estatura 5 pies 11 y medias pulgs. y pesa 175 libras.

## EL BUEN BATTING DE RAFAEL QUINTANA

### No pudo impedir la derrota del Albany con record de 6 x 5

El club Jacksonville se apuntó hace días una apretada victoria sobre el Albany con score de seis por cinco, pero nuestro compatriota Rafael Quintana no tuvo que ver nada con la derrota, porque ese día bateó tres hits muy buenos y fildeó como si fuera día de su santo.

El score fué:

ALBANY

| | V. | H. | O. | A. | E. |
|---|---|---|---|---|---|
| Lance, rf | 4 | 0 | 2 | 0 | 0 |
| Quintana, ss | 4 | 3 | 4 | 3 | 1 |
| Buckner, 1b | 4 | 2 | 6 | 2 | 0 |
| Perry, lf | 4 | 0 | 1 | 0 | 1 |
| Hoffmann, 2b | 4 | 1 | 8 | 6 | 0 |
| Walker, cf | 4 | 2 | 0 | 1 | 0 |
| Schepner, 3b | 4 | 0 | 0 | 0 | 1 |
| Larzo, c | 4 | 1 | 4 | 5 | 0 |
| Morris, p | 4 | 0 | 0 | 2 | 0 |
| Totales | 36 | 9x25 | 19 | 3 | |

JACKSONVILLE

| | V. | H. | O. | A. | E. |
|---|---|---|---|---|---|
| Brown, 2b | 5 | 3 | 4 | 4 | 1 |
| Hall, 3b | 5 | 1 | 1 | 0 | 0 |
| Collins, lf | 3 | 2 | 3 | 0 | 0 |
| Clabaugh, rf | 4 | 1 | 1 | 0 | 0 |
| Gallegos, cf | 3 | 0 | 4 | 0 | 0 |
| Bourg, 1b | 4 | 3 | 8 | 0 | 1 |
| Scholz, ss | 3 | 1 | 2 | 3 | 0 |
| Johnson, c | 3 | 1 | 4 | 1 | 0 |
| Bates, p | 2 | 0 | 0 | 0 | 0 |
| Totales | 32 | 12 | 27 | 8 | 2 |

x Con un out se hizo la carrera decisiva.

ANOTACION POR ENTRADAS

Albany.. .. .. .. 300 001 001—5
Jacksonville. .. .. 001 300 101—6

SUMARIO

Two base hits: Hoffmann; Larzo.
Three base hits: Buckner; Walker.
Stolen base: Collins.
Bases por bolas: Morris 4.
Hit by pitcher: Morris 2.
Struck outs: Morris 3; Bates 3.
Umpires: Lovett y Harper.

## EN LA GARRA

**Como si una gigantesca garra le aprisionara la garganta, así se siente el pobre asmático que no se cuida y no toma Sanahogo, la medicación del asma. Sufre, padece, se desespera y seguirá sufriendo y padeciendo hasta que tome SANAHOGO. Se vende en todas las boticas y en su depósito El Crisol, Neptuno y Manrique, Habana. Se libertará de la garra del ataque, del atenaceo del acceso y vivirá alegre y tranquilo, gracias al Sanahogo.**

## Otra Derrota Más Recibieron Los De Las Villas: 6 por 4

### A Beby Giménez le sucedió lo que al Príncipe de Gales y se lesionó

### Final de la Temporada

Aunque la tarde se presentó algo ingrata, por el viento sur reinante, que batía sin piedad en el Polo Ground, se llevó a efecto el juego señalado, que como sabrán nuestros lectores, era despedida de la temporada de polo y de la actual serie que venía efectuando el team Las Villas con los equipos locales, siendo el de ayer, con el Círculo Militar, habiéndose anotado, el primero, una derrota más en su haber o mejor dicho, se quedó en blanco en la serie.

En obsequio a la verdad, lamentamos sinceramente las derrotas que han sufrido nuestros visitantes; su actuación ha sido digna de mejor suerte, siempre han luchado con adversarios superiores a ellos en el deporte, así como también sus ponies no han respondido con nobleza a las actividades que de ellos se requerían y, con todos estos inconvenientes, han sabido luchar hasta los últimos momentos de manera decisiva y cada vez con mayores bríos. Nunca se les vió amilanarse cuando la pizarra anotadora marcaba tantos a favor de sus contrarios, antes bien en esos precisos momentos han sabido imprimir el máximo de sus energías y corresponder con creces a la voz del comandante Pérez Arocha, que en todos los momentos les inyectaba ánimo y los alentaba para anexarse la victoria.

Ayer tarde, los players de Las Villas libraron una gran batalla. Los del Círculo Militar eran jugadores muy superiores y llegaron a la cancha con la vista muy clara. Martínez-moles, Larrubia y Giménez formaban un trío capaz de desorientar al team más avezado que se le presentara delante, y aun "Los Pilongos" le mostraron tenaz resistencia, a pesar que el viejito estaba algo errático, pero Darna se presentó hecho un coloso; sus shoots eran cañonazos y siempre mantenía una agresividad en el ataque y defensa, fantástica. Este jugador estuvo algo fatal, pues en tres ocasiones hizo tres tiros al goals que con mejor suerte hubiera marcado tantos, pues siempre la bola salía out-side, orillando los postes de la camaronera.

Las Villas abrió el score por anotación de Pérez Arocha, en el primer período, pero esta ventaja poco les duró, al marcar Larrubia, en ese mismo período, un goal.

Las siguientes anotaciones fueron hechas como sigue: Giménez, dos tantos; Larrubia, dos y Martínezmoles, otros dos.

De Las Villas: tres tantos por Pérez Arocha y uno por Darna.

Hemos lamentado grandemente el accidente sufrido en la tarde de ayer por nuestro buen amigo y caballeroso sportman Beby Giménez, al caerse el caballo "Oh..ghe", que montaba en ese período. Hasta ahora creemos, según opinión de un facultativo que lo reconoció en el acto, que no es de gran importancia, por lo que nos alegramos en grado superlativo, por tratarse de una persona a quien todos estimamos por sus dotes de caballerosidad y hombría de bien.

## SIGUE TRIUNFANDO JOSE OLIVARES

### Brilló en el fildeo, jugando contra el Minneapolis, un team de ex-big leaguers

Jugando contra el club Minneapolis, de la Asociación Americana, donde hay peloteros notables como Duncan, Cotter, Orsatti, Bohne, Devivieros, y otros que pertenecieron a las Grandes Ligas, y bateando al pitcher Briluheart, que hasta el año pasado jugó con los Cubs, José Olivares logró distinguirse hace días, fildeando primorosamente los lances que le enviaron y bateando un buen hit. Olivares inició un double play que cortó un rally de los Minnies.

El score fué:

MINNEAPOLIS

| | V. | H. | O. | A. | E. |
|---|---|---|---|---|---|
| Harris, cf | 4 | 2 | 3 | 0 | 0 |
| Brady, 2b | 2 | 1 | 1 | 1 | 0 |
| Smith, rf | 4 | 1 | 1 | 0 | 0 |
| Duncan, lf | 3 | 0 | 5 | 0 | 0 |
| Cotter, 1b | 4 | 0 | 8 | 2 | 0 |
| Orsatti, 1b | 0 | 0 | 1 | 0 | 0 |
| Bohne, 3b | 5 | 1 | 8 | 3 | 0 |
| Kenna, c | 5 | 2 | 7 | 3 | 0 |
| Deviveiros, ss | 3 | 0 | 2 | 2 | 0 |
| Brillheart, p | 4 | 1 | 2 | 2 | 0 |
| x Warwick | 1 | 1 | 0 | 0 | 0 |
| Totales | 35 | 9 | 33 | 13 | 0 |

LOUISVILLE

| | V. | H. | O. | A. | E. |
|---|---|---|---|---|---|
| Loftus, cf | 5 | 2 | 6 | 0 | 0 |
| Sicking, 2b | 4 | 1 | 4 | 2 | 0 |
| Ruthford, lf | 5 | 2 | 2 | 0 | 1 |
| Branom, 1b | 4 | 1 | 8 | 1 | 0 |
| Nachaud, lf | 5 | 0 | 3 | 1 | 0 |
| Funk, 3b | 4 | 2 | 3 | 4 | 0 |
| Olivares, ss | 3 | 1 | 1 | 3 | 0 |
| Shinault, c | 4 | 0 | 6 | 3 | 0 |
| Moss, p | 4 | 0 | 0 | 2 | 0 |
| Ellis xx | 1 | 0 | 0 | 0 | 0 |
| Totales | 39 | 9 | 33 | 16 | 1 |

xx Bateó por Branom en el onceno.
x Bateó por Cotter en el noceno.

ANOTACION POR ENTRADAS

Minneapolis. . . . 001 000 000 02—3
Louisville . . . . . 100 000 000 00—1

SUMARIO

Two base hits: Kenna; Loftus.
Stolen bases: Funk; Bohne.
Double plays: Olivares, Sicking y Branom.
Bases por bolas: Brillheart 2; por Moss 7.
Struck outs: Moss 6; Brillheart 6.
Wild pitch: Moss.
Umpires: Connolly y Shannon.

## Ultimos Libros Recibidos

DOLORES MARIA DE XIMENO Y CRUZ.—AQUELLOS TIEMPOS. MEMORIAS DE LOLA MARIA.— Prólogo del doctor Fernando Ortiz. Esta obra que refleja las costumbres de los habitantes de Cuba por el año 1850, maravillosamente descritas, forma el volumen 6 de la Colección Cubana de Libros y documentos inéditos o raros.—Habana, 1928. 1 tomo en cuarto, a la rústica. . . . . $ 3.00

BANISTER FLETCHER.—HISTORIA DE LA ARQUITECTURA POR EL METODO COMPARADO. Hermosa edición española, ilustrada con numerosos grabados. Barcelona. 2 volúmenes en cuarto, encuadernado en tela. . . . . 26.00

HERRERA (ADOLFO). MEDALLAS DE PROCLAMACIONES Y JURAS DE LOS REYES DE ESPAÑA. Hermosa edición en folio, ilustrada con fotografías. Madrid, 1882. 1 tomo encuadernado en pasta bibliófilo. . . . . 30.00

MONTAÑA (FRANCISCO). LA ESTETICA FACIAL. Colección de Monografías médicas. Barcelona. 1 tomo en 8o., rústica. 0.80

VEIL (P.) ET CODINA ALTES (J.) TRAITE D'ELECTROCARDIOGRAPHIE CLINIQUE. Edition illustrée. París, 1928. 1 tomo, en cuarto, rústica. . . . . 8.00

DE BUEN (DEMOFILO). DERECHO CIVIL ESPAÑOL COMUN. Obra ajustada al cuestionario para el ejercicio de oposiciones al Cuerpo de aspirantes a la Judicatura y al Ministerio Fiscal. Madrid. 1 tomo en cuarto, en pasta. . . . . 10.00

VENEZIAN (G.) USUFRUCTO, USO Y HABITACION. Interesantísimo y extenso estudio jurídico, anotado con arreglo a las legislaciones española y americana, por don José Gastan Tobeñas. Mdarid, 1928. 2 tomos en 4o., pasta. . . . . 12.00

FERNANDEZ DE LA RIVA (C.)—CUESTIONES DE DERECHO AEREO. Tesis de doctorado. Madrid, 1928. 1 tomo en octavo, a la rústica . . . . . 0.80

MAÑAS (A.)—LA CONVENCION CONSTITUYENTE DEL ARTICULO 115 DE LA CONSTITUCION CUBANA. Estudio jurídico comparado. Habana, 1928. 1 tomo en 4o., rústica. 1.00

LLANO (GREGORIO DEL).—ESTUDIOS JURIDICOS SOBRE CUESTIONES PRACTICAS DE DERECHO CIVIL E HIPOTECARIO. Habana, 1928. 1 tomo en cuarto, rústica. . . . . 3.00

JURISPRUDENCIA CIVIL DEL TRIBUNAL SUPREMO DE CUBA. Año 1908. Extractada por los doctores F. Martínez Giralt, E. Dihigo y J. Hernández Figueroa. (Tenemos también los años 1909, 1910, 1911). Precio del ejemplar, en 4o., a la rústica. . . . . 5.00
Encuadernado en holandesa . . . . . 6.00
Encuadernado en pasta española. . . . . 6.50

MORENO (LAUDELINO). —HISTORIA DE LAS RELACIONES INTERESTUALES DE CENTROAMERICA. Monografías Hispano-Americanas. Prólogo de don Rafael Altamira. Madrid. 1 tomo en cuarto mayor, a la rústica. . . . . 4.00

VERESSAIEF (DOCTOR).—CONFESIONES DE UN MEDICO. Narraciones. Madrid. 1 tomo en 8o., rústica. . . . . 0.60

PATRASCOIU (J.)—PSICOLOGIA. Curso completo. Buenos Aires. 1 tomo en octavo, encuadernado en tela. . . . . 3.50

GUIA MICHELIN.—VADEMECUM DEL AUTOMOVILISTA ESPAÑOL. Contiene mapa e itinerarios detallados de todos los puntos importantes de España. Madrid. 1 tomo en octavo mayor, encuadernado en tela. . . . . 2.00

ZOZAYA (ANTONIO).— IDEOGRAMAS. Edición hecha en su honor. Madrid. 1 tomo en cuarto, encuadernado en tela. . . 1.00

RIBERA Y URUBURU (LUIS DE).—TRATADO DE ASTRONOMIA. Edición ilustrada. Mahon. 1 tomo en cuarto, pasta. . 10.00

VAZQUEZ CAMPO (A.)—IDEARIO NOTARIAL. Naturaleza y desenvolvimientos del poder legitimador del Estado Burgos. 1 tomo en cuarto, a la rústica. . . . . 1.00

FERREIRA Y RUIZ (PROF. DESIDERIO).—EDUCACION FISICA.—Un libro aceptado por las Secretarías de Instrucción Pública y Guerra y Marina. Este método de educación física, es adaptable a los colegios, academias, Universidades, etc., etc., por la claridad de su exposición y la sencillez de los ejercicios. Cada ejercicio tiene su ilustración correspondiente. Habana. 1 tomo en octavo, a la rústica. . . . . 1.25

CALZADILLA (DR. RAFAEL S. DE).—CUBA PARA LOS CUBANOS. Al fondo del problema automovilización inmobiliaria, organización nacionalista del crédito, etc. Habana, 1928. 1 tomo en octavo, a la rústica. . . . . 1.00

BALLESTER (R.)—GEOGRAFIA E HISTORIA DE AMERICA. Adaptada al cuestionario oficial de la Asignatura en los Institutos de Segunda Enseñanza de España. Barcelona. 1 tomo en cuarto, encuadernado en tela. . . . . 2.80

BALLESTER (R.)—HISTORIA DE LA CIVILIZACION ESPAÑOLA EN SUS RELACIONES CON LA UNIVERSAL. Obra adaptada al Programa de los Institutos de Segunda Enseñanza de España. Barcelona. 1 tomo en cuarto, en teal. . . 3.00

FIGUEIREDO (FIDELINO).—CAMOENS. Biografía. Madrid. 1 tomo, en octavo, encuadernado en tela. . . . . 1.00

HELGUERA. —MANUAL PRACTICO DE LA CIRCULACION DE LA RIQUEZA. Barcelona. 1 tomo en octavo, rústica. . 0.40

BURST ROSS (DANIEL).—EPISTOLARIO DE LA FELICIDAD. Manuel práctico de filosofía optimista Barcelona, 1 tomo en otacov, encuadernado en tela . . . . . 1.25

**La Moderna Poesía**
**Obispo 135. Apartado 605. Telfs. A-1171, 1172 y 1173. Habana.**
**"CERVANTES"**
**Galiano 62. Apartado 1115 Teléfono A-4958. Habana.**

Para un regalo de gusto, para uso propio, le recomendamos los muy elegantes

YUGOS CON LA BANDERA CUBANA

El emblema está artísticamente y delicadamente grabado sobre cada pieza.

Su calidad está garantizada con el nombre de

Krementz

El mejor fabricante de Joyería para Caballeros

1d-29

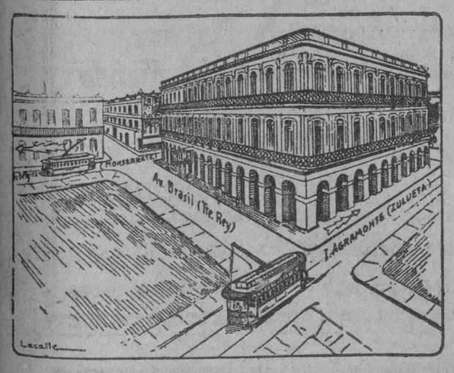


Quincallería, Perfumería, Periódicos y Revistas de todo el mundo. Libros en todos los idiomas.
En esta casa, se encuentra algo de todo y de lo que no hay, se le procura conseguir.
DEPOSITO DEL FAMOSO PETROLEO CRISTALIZADO LARY, que quita la caspa y evita la caída del cabello.

Avda. del Brasil
(Tte. Rey)
entre Zulueta y Monserrate.
Apartado 1067.
Teléfono A-3569
Habana, Cuba.

POR TODOS LOS CAMINOS SE VA A ROMA

LAS ENFERMEDADES DEL ESTÓMAGO y de los INTESTINOS

MALAS DIGESTIONES, VÓMITOS, DOLOR DE ESTÓMAGO, INAPETENCIA, DIARREAS, DILATACIÓN Y ÚLCERA DEL ESTÓMAGO,

se curan positivamente con el

ELIXIR ESTOMACAL SAIZ DE CARLOS

poderoso tónico digestivo que triunfa siempre

J. RAFECAS y Cía.— Únicos importadores y depositarios para Cuba.—Teniente Rey, 29.-HABANA

STRAND TRADE-MARK

Segura Orientación

Los modelos StranD de Trajes para Caballeros que exhibimos en nuestras vidrieras, constituyen la más segura orientación para los hombres que deseen ir bien vestidos.
Solamente detallamos Trajes Buenos: desde el práctico traje de Dril Crudo de $9.00 hasta el magnífico "Porofabric", el Traje Supremo de Verano, de $38.00.

Modelos "Yale", "Kerry", "Polk" "Wales"...

STRAND TRADE-MARK

BELASCOAIN y SAN JOSE
SAN RAFAEL 17 GALIANO 111
MONTE y AGUILA

Anuncios A G J.—I-5698

Las hojas de calidad insuperable

De venta en las vidrieras, bodegas, etc.

AGENTES EXCLUSIVOS

LUIS L. AGUIRRE y Cía. S. en C.

Mercaderes 19.- Teléfono: A-1748
Apartado # 935.- HABANA.-


M.E.C.D. 2016

# SOCIEDADES ESPAÑOLAS

## EL CENTRO ASTURIANO SE PROPONE CONMEMORAR LA FECHA DOS DE MAYO

Cablegramas de felicitación a la Academia Española.—El ilustre patricio cubano señor Rafael Montoro pronunciará una conferencia.—Correos y Telégrafos

Para rememorar el gesto de Madrid, iniciador heróico de la caida de Napoleón Bonaparte y de la Fundación de esta Institución, se ha organizado una Velada musical y literaria, cuyo programa se ha ordenado al siguiente tenor:

PROGRAMA:

Primera Parte. 1.—Overtura por la Orquesta que dirige el Maestro señor Fraga. 2.—Discurso por el señor Vicepresidente 1o. señor Nicanor Fernández. 3.—Romanza por el señor Miguel Gerbolés. 4.—"Currito de la Cruz" Coro: Cátedra de Música del Plantel "Jovellanos". 5.—Recitaciou, por el actor señor Regino López. 6.—El Juguete cómico". por el cuadro de declamación que dirige el señor Fabian Rodriguez.

Segunda Parte: 1.—Overtura por la Orquesta que dirige el Maestro Sr. Fraga. 2.—Discurso por el doctor Juan Rodríguez Ramírez, Representante a la Cámara. 3.—Pasodoble "España Cañí", Marquina. "Fantasía de Norma" Bellini. por la laureada Estudiantina de la Juventud Montañesa, que dirige el Profesor señor Enrique Mascaré. 4.—"La Reina del Carnaval" Coro: Clases especiales del Plantel "Jovellanos". 5.—"Escucha mi queja" Dúo, por las Srtas. Mercedes Fernández y Marina Rivero. Clases especiales del Plantel Jovellanos. 6.—"Los Sueños de Lin" Poesía en Bable, por la niñita Marinita Rodríguez Capdevilla. 7.—"Canciones Españolas" por la Srta. Lolita Sinobas, acompañada al piano por la Srta. María Albareda. 8.—"Filosofía de un Borracho", por el actor señor Regino López, en carácter. 9.—"Orfa" piano a cuatro manos por las señoritas Herminia Ramos y Nieves Fernández. Cátedra de Música del Plantel Jovellanos. 10.—"Monólogo" por el Actor señor Gerardo Artecona. 11.—"Cuplets y Bailes" por la señorita Adelita Trujillo. 12.—"Cuentos" por el actor señor Manuel Noriega.

HIMNO NACIONAL. El piano marca Stewart que se usará en esta fiesta, ha sido cedido galantemente por la Casa Giralt, de Pte. Zayas 61.

RAMON PEREZ AYALA

La Junta Directiva del Centro Asturiano ha dirigido sendos cablegramas a la docta corporación de la Lengua Española y al señor don, Ramón Pérez de Ayala por el rotundo triunfo de este paisano al ser elegido académico por unánimidad. El señor Pérez de Ayala, es natural de Oviedo, acaso el primer novelista, y sin acaso, el literato más eximio entre los valores reales de la literatura española.

EL SEÑOR RAFAEL MONTORO

Los Alumnos de "Belén" han solicitado del Centro Asturiano la cesión de los Salones de fiestas para celebrar en ellos una conferencia que correrá a cargo del señor Rafael Montoro, ilustre patricio cubano y Socio de Honor del Centro

El Presidente señor Simón ha accedido a la petición de los alumnos del Colegio de Belén.

DEPARTAMENTO DE CORREOS

Se han establado negociaciones cerca de la Directiva de este Centro para alquilar el salón de los bajos del palacio, calle de San José, entre la Caja de Ahorros y la espendeduria de Lotería; salón que será destinado a departamento de Correos y Telégrafos, donde se trasladarán las oficinas de la Sucursal que actualmente presta servicios en el Hotel Plaza.

## LOS ACUERDOS DE LA "COLONIA LEONESA"

Celebró sesión extraordinaria la Junta Directiva de ésta Sociedad, para tratar sobre la adquisición de una Finca que sirva para recreo y expansión de los asociados.

La comisión nombrada en sesión anterior para ver algunas de las propuestas, informó detalladamente y en consecuencia con lo manifestado, se acordó nombrar la comisión gestora al efecto de ir suscribiendo los bonos que han de cubrir el costo de la finca.

La concurrencia en pleno se suscribió con gran cantidad y pronto la comisión visitará a los asociados para ir sumando a esa lista los nombres de los que expontaneamente desean cooperar a ese fin.

Una vez conocido aproximadamente el montante de la suscripción se convocará a Junta General extraordinaria para darle cuenta de los trabajos realizados.

## ACTOS PARA HOY

**NATURALES DEL CONCEJO DE BOAL.** — Junta general, en el Centro Gallego, a las 8 y 30 p. m.

**HIJOS DE GOIRIZ.** — Junta general, en Campanario 125, a las 2 p. m.

**CENTRO VALENCIANO.** — Junta general, a las 3 p. m.

**HIJOS DEL PARTIDO DE LALIN.** — Jira en el Salón Tropical, a las 12 m.

**CIRCULO OVETENSE.** — Matinée "Un dia en Vetusta", a las 2 p. m. Salón Ensueño de la Tropical.

**VALLE DE ORO.** — Gran matinée, a las 2 p. m., en el Ensueño de La Tropical.

**VALLE DE LEMUS.** — Elegante matinée, en el Cerro Moderno, Cerro, de 2 p. m. a 5 p. m.

**CIRCULO GRADENSE.** — Gran jira en San Francisco, a las 12 m.

**CLUB MADRILEÑO.** — Homenaje al señor Galindo, en el restaurant Carabanchel, a las 12 m.

**FOMENT CATALA.** — Reunión familiar, a las 3 p. m.

**A. ARTISTICA GALLEGA** —El Alma de la Aldea, en el Gran Teatro Nacional, a las 8 y 30 p. m.

**BENEFICENCIA CATALANA.** — Gran fiesta religiosa, a las 9 a. m. en la Ermita de Monserrat.

## LA FIESTA DEL NUEVO SOCIO EN "ESP. INTEGRAL"

Se celebró anoche en el domicilio social, asistiendo mucha y selecta concurrencia

Anoche, en los elegantes salones de España Integral, se celebró la fiesta organizada en honor del "Nuevo Asociado"; fiesta que llevó a esta sociedad una concurrencia tan distinguida como numerosa.

La presidió el presidente, señor Ramón Canoura, acompañado del primer vicepresidente, señor Domingo Lázaro, del secretario, señor Vega Núñez, y de todos los señores asociados, destacándose por su elegancia y belleza, muchas damas y damitas, gracia y prestigio de la fiesta.

Entre demostraciones fraternales el señor Canoura, presentó a los nuevos asociados inscriptos en el último mes de marzo, cuyos nombres ya publicamos en anteriores ediciones. Y después entre aplausos calurosos hizo entrega de los Diplomas de Constancia a los señores siguientes que llevan cinco años de asociados:

Ramón Canoura, Antonio Couzo, Isaac Villarquido, Vicente Villarquido, Juan García, Manuel Lamas, José Pena Peña, Andrés Carreras, José R. Martínez, Jesús Rodríguez Castaño, José López Castro, José Carreras, Andrés Alonso, Miguel Gutiérrez, Isidro Gutiérrez y Pedro Lamelas.

Virtudes que ensalzó el señor Canoura con breves y elocuentes palabras, que agradecieron los consecuentes asociados.

La fiesta terminó con un gran baile, que se prolongó hasta las horas de la madrugada.

## LA SECCION DE PROPAGANDA DEL "C. ASTURIANO"

La Directiva de esta Asociación aprobó la ardua labor realizada por dicha Sección

El presidente de esta Sección, sobre cuyas actividades pesan el aumento de asociados y la suma de atracciones hacia el Centro Asturiano, ha presentado a la Junta Directiva un minucioso Informe que demuestra el entusiasmo, el acierto y el celo con que labora la Sección.

La Directiva aprobó unánimemente todos los extremos del Informe y tuvo frases de aliento para el presidente, don José Fernández Martínez, que presta su entusiasta concurso de viejo lidiador en este importante sector del Centro Asturiano.

Se concede Diploma de Gratitud a don José Cima y García.

Durante el mes de marzo se han inscripto en el Centro Asturiano 894 socios, según los datos rigurosos de la Comisión de Estadística, que preside don Miguel Junco y en la que labora asiduamente los vocales señores José María Prieto y Fermín Suárez Martínez.

Se ha notado con gusto que aumentan continuamente los socios hijos de asturianos, los socios cubanos y los de naciones diversas. Por tales aumentos, que vienen a integrar la suma de socios en 61,103, en el día último de febrero fué muy felicitado la Sección de Propaganda.

Se acuerda que en las Delegaciones despachen recetas las farmacias locales, siempre con sujeción a lo estatuido anteriormente.

En la Delegación de Unión de Reyes despachará las recetas el doctor Telot, que ofrece inmejorables condiciones.

El Delegado y varios socios solicitan se cree de nuevo el servicio de médico y medicinas. Se les contesta que el número reglamentario de socios para obtener este servicio debe ser el de 80, y que en contando esos socios se ordenará el servicio médico-farmacéutico como se pide.

Se aprobó el nombramiento de Tesorero interino de la Delegación de Puerto Padre, recaido en el socio Secretario del Comité Directivo señor Mates Castaño.

Se confirma en el cargo de Delegado de Buenavista al socio don Ramón Menéndez, excitando su reconocido celo en bien de las existencias de aquella Sub-Delegación.

## LOS DE "EL VALLE DE ORO" EN LA TROPICAL

Cada día que pasa se siente mayor animación por ir a la gran fiesta bailable que celebrará la sociedad "El Valle de Oro" en honor de sus asociados hoy domingo, día 29, en los jardines de la Tropical "Salón Ensueño".

"Un día en el Valle de Oro" ha despertado tal interés que ya no se habla de otra cosa donde hay un socio de la sociedad "El Valle de Oro".

La afamada Orquesta "España" que con tanto acierto viene dirigiendo el joven José Pérez, tiene a su cargo el siguiente programa::

PRIMERA PARTE

Paso doble, Currito de la Cruz; Danzón, Linda trigueña; Fox Trot, Rio Rita; Danzón, La mujer divorciada; Paso doble, Morenas y Sevillanas; Danzón, Si yo fuera Rey; Schotis, Los Apaches y Danzón, Pin Pin.

SEGUNDA PARTE

Vals, Un día en el Valle de Oro; Paso doble, Valencia; Danzón, Una casita blanca; Fox Trot, Collet; Danzón (Dedicado a la sociedad por el señor José Pérez); Paso doble, Manolas y caleseras; Danzón, Mi nené se va.

Extra: Jota y Muñeira, Los Gaticos.


NO TE MUERAS SIN IR A ESPAÑA

y pide - CERVEZA: DEME MEDIA TROPICAL

SANTANDER Y SUS HIJOS GENIALES

Concha Espina — Monumento a Menendez y Pelayo

Durante el viaje no te faltará LA TROPICAL.- Los vapores españoles y franceses la tienen a bordo.


## Sociedades Cubanas

La pasada semana, salvo tres o cuatro sociedades, en las demás fué de notarse una calma precursora indudablemente de nuevas campañas para los próximas festividades que se organizan.

La juventud cubana y los comités de las sociedades que tienen organizados bailes de bandos, fueron las únicas que abrieron sus salones para darle cabida a los amantes de la diosa Terpsicore.

La semana que hoy comienza será una de las que exigen una labor grande y precisa, son muchas ya las fiestas anunciadas, a las que les deseo el más lisonjero de los éxitos.

PROPIETARIOS E INDUSTRIALES DEL BARRIO DE PRINCIPE. — Esta tarde a las 2 y media celebrará esta sociedad la primera matinée de la serie de verano que esta temporada han de celebrar.

La orquesta del famoso Rivera el mago de la trompeta será la encargada de interpretar el grandioso programa musical que se ha confeccionado.

El local de 2 y 35 se verá muy concurrido.

LA MATINEE DE LAS ROSAS.-El lema Cada año mejor, se está cumpliendo al pie de la letra por los organizadores de la tradicional matinée de las rosas que va a celebrarse el día 20 de mayo, en los frescos y simpáticos salones de la prestigiosa Asociación de Propietarios de Medina, Avenida de los Presidentes y 21, Vedado.

La sección de orden y recreo, bajo la presidencia caballerosa y entusiasta de don Juan Acosta Piedra, sabedora de la seriedad y significación que tienen las tardes bailables que bajo el patronímico tradicional de Matinée de las Rosas acordó en su última reunión acceder a la petición de un significado vocal de la misma: poner bajo los auspicios de la sección de orden y recreo, esa del próximo mes de mayo, y en honor de sus organizadores señores Francisco Viera, secretario y Domingo Fernández, vicesecretario de la misma.

NUEVA FABRICA DE HIELO. — Ayer, sábado, el bando "Crisantemo" celebró un baile en honor de sus componentes.

Baile que resultó lucidísimo.

Prueba evidente del inusitado entusiasmo que despertó el gran baile de bandos que se celebrará el sábado 5.

En su local social, Cosme Blanco Herrera núm. 7.

SOCIEDAD DEL PILAR.—Mayo 14.

Extraordinario baile floral.

El sábado 14 de mayo abrirá de nuevo sus puertas la decana sociedad del Pilar para efectuar una de sus principales fiestas del año la cual consistirá en un regio y extraordinario baile floral donde lucirán sus espaciosos salones un soberbio adorno por un acreditado jardín de esta ciudad.

Todas las damas que concurran al mismo serán obsequiadas con preciosos bouquets de flores y al mismo tiempo le será sorteado entre las mismas un grandioso artículo de arte.

Las invitaciones, la cual es requisito indispensable, están en la secretaría, las que pueden ser solicitadas todas las noches de 8 a 10.

LICEO DE ARROYO ARENAS. — El domingo 6 de fiesta.

Simpática sociedad de un pueblo cercano.

La matinée ha sido organizada por la sección de recreo y adorno y colaboran con ella una legión de adorables damitas.

Triunfarán.

ANTIGUOS ALUMNOS DEL INFANTIL. — El sábado cinco.

Inauguran su local social.

Con una magnifica fiesta.

Que hará época entre las fiestas suntuosas.

Prometo más detalles.

Todo lo relacionado con esta Sección, diríjase al redactor de Sociedades Cubanas. DIARIO DE LA MARINA.

Gracias.

## CENTRO ASTURIANO DE LA HABANA

SECCIONES DE RECREO Y ADORNO Y DE INSTRUCCION

SECRETARIA

Autorizadas estas Secciones por la Junta Directiva para celebrar una Velada en honor de los Socios Fuudadores, se anuncia por este medio a los señores socios que tendrá lugar el día 2 de Mayo próximo, a las nueve de la noche, en los salones del Edificio Social.

Asimismo se hace público que el propio día 2 a las 2 de la tarde, los alumnos del Plantel Jovellanos, en un acto escolar tributarán un homenaje de agradecimiento y respeto a los señores Socios Fundadores; éste tendrá efecto en el Salón de Honor del Palacio Social.

Para ambos actos será requisito indispensable la presentación a las Comisiones de Puertas el recibo de cuota social y carnet de identificación.

Habana, 28 de Abril de 1928.

Sección de Recreo y Adorno. Sección de Instrucción.

Constantino Rodríguez Busto, Secretario. Miguel M. Cabello, Secretario.

8370 1d-29 1d-2 Myo

## MOVIMIENTO DE ENFERMOS HABIDO AYER HASTA LAS CUATRO DE LA TARDE, EN LAS QUINTAS DE SALUD

**"La Purísima Concepción", de la Asociación de Dependientes.** — Ingresaron: Francisco León Cruz, Miguel Herrera Núñez, Pedro Benítez Veras, Enrique Lorenzo Miranda, Tomás Hernández Camero, Francisco González Pérez, Modesto Sotolongo Ruíz, Fernando Prats Rodríguez, Apolinar Ortega Suárez, Raúl Hernández Oliva, José María Gutiérrez Noriega, Juan Montefú Torres, Florentino Zamora García, José López Díaz, Francisco Titio Demarco, Wolf Smith, Juan Martí Camacho, Francisco Pellicer Velando, Gabriel Monje Rivero, Salvador Ramos Enríquez, Marcelino Fernández Ribot, Manuel Vázquez Moure, Ramón Freire de Andrade Bonis, Félix Ramírez Hernández, Manuel Suárez Valdés.

Salieron de alta.—Alberto Castillo Cruz, Francisco Ramón de Vegas, Antonio Gómez Gordillo, Pedro Llero Marcoleta, Juan Pérez Delgado, Jacinto Cantón Rueda, Francisco Manuel Casanova Entenza, Pedro Bonet Pellón, José Desiderio Acosta Hernández, Justo Cicerón Recio, José Betancourt Salazar, José Ramón Alvarez Magriñat, Wenceslao Arenal Denis, María Esther Cebrian Salcedo (pensionista), Pablo Luis Hernández, Enrique Vázquez Tejeira, José Palacio Ugalde.

**"La Benéfica" del Muy Ilustre Centro Gallego.** — Ingresaron: Santiago Caamaño Donniz, Víctor Liñeira, Fernando Osorio Liste, José Fonteriz Turió, Ramiro González Valerio, Eustaquio Rivera Fernández, José María Cortes Chantes, Manuel Iglesias Farreño, Domingo Cudilleiro Rey, Camilo Fernández Villace, Alfredo López Fernández.

Salieron de alta. — José María Felpeto Fernández, Juan López Rodríguez, Gerardo Núñez, Jesús Permuy Picos, Francisco Loureiro Novo, Ricardo Menéndez Rodríguez, Benito Estrada de la Fuente, Emilio Lage Pernas, Ildefonso Puentes Filgueras, Francisco Díaz Romero, José María Carreiras Carballeira, José López Fernández, Marcelino García Mayo, Enrique Rojo Tomé, Floriano Reza Fernández, Servando García, Manuel Freitas Torreira, Luis Seco Eire, Jesús Valin Puente, Antonio Muiño Faro, Delfín Fernández Bolaños, José Alonso Calvo.

Falleció: Felipe Pego Toimil.

**"Covadonga" del Centro Asturiano.** — Ingresos: Juan García Casariego, José González Fernández, Avelino Braña Alonso, Antonio Arnago Alvarez, Benjamín Vallina Vallina, Nicanor Escalada Rodríguez, Israel Zallatz Fridental, Donato Pier Villarpez del Valle, Francisco Joaquín Crisanto Espina Vega, Ramón López González, Clemente Llenderrozas Pérez, José Amalio García Fernández, Constantino Suárez Bello, Angel Díaz Travieso, Manuel Quesada Gutiérrez, Etelvino Menéndez Vallina, José Rodríguez Hevia, Manuel Oliveras Leiba, Eduardo Valdés Fernández, Angel Fernández Alvarez, Angel Tizon Freire, Isidoro Jora Behar, Francisco González Prieto, Froilán Alvarez Acevedo, Angel García Menéndez, José R. Alvarez Suárez, Francisco García Puente, Luciano Iglesias Fernand, Lúcas Carrillo Hernández, y Ramón Pardo García.

Altas:: Leonardo Gavila García, Francisco Agara Burguete, José Grana Díaz, José Blanels Maristany, Laureano Travieso Callenoba, José María Canellada Alonso, Vicente Paraje Pereiro, Antonio Núñez Magisterio, Leovino Morales Huerta, Evelio Herrera Huerta, Aguedo Chagarrina Alvarez, Benigno García González, Pedro Herrera Padrón, Juan Sánchez Doménech, Aurelio Alonso García, Jaime Benagez Gispert, Gualberto Silva Marques, José González Machado, Rafael López González, José Manuel Cortada Brito y Edelmiro Prieto Jiménez.

**"Nuestra Señora de la Candelaria", de la Asociación Canaria.** — Ingresaron: Maximiliano Seijas Quintero, José Montes de Oca Suárez, Celestino Zamora Díaz, José Mirabal Reyes, Pio González Ofrasio, Antonio Baez Romeo, Benjamín de la Cruz Calzadilla, José M. Castro Martín, Pedro Guerra Hernández, Luciano Blanco García, Andrés Nóbregas Mallorquín.

Salieron de alta.—Miguel Pérez, Antonio Martell, Julián Pérez de Armas, Francisco Arocha Concepción, José Vall Tremols, Manuel Faustino López, Ramón Melian Torres, Pedro Doreste Alfonso, Miguel Bertremat Tino, Alejandro González González, Felipe Medina Montesinos, Sabino Navarro Enriquez, Saturnino Hernández Díaz.

**"Sanatorio" del Centro Castellano.** —Ingresaron: Nemesio Abaran y Santa Pujol.

Altas: No hubo.

**"La Balear" del Centro Balear.** — Ingresaron.—Julio Vidal de Estrada, Jaime Cugla Cañellas, María Fernández Alvarez, María Luisa Aimerich, Dolores Lamela Otero, María Daborga Vega, Pedro Cuyota Cenés.

Salieron de alta.—Carmen Basadre Vázquez, Ana Guillen de Rodríguez, José Rego Lorenzo, Soledad González Lima, María Loredo Rey, Josefina Salvá.

**"Concepción Arenal", de Hijas de Galicia.** — Ingresaron: Concepción Fernández, Luz Martínez, Teresa Pérez, Laura Expósito, Laudelina Corripio, Concepción Novoa, Emilia Moreira, Estrella López.

Salieron de alta.—Mercedes Valdés Mercedes Díaz, Demetria Rodríguez, Eustaquia Gómez, Estrella Carpio, Esperanza Expósito, Francisca Díes, Antonia González, Ana María Cervantes y menor Joaquín Ortiz.


PARA SUS ANUNCIOS AVISE A Pablo R. Presno TEL-1-6809


## FOLLETIN 15

## EL REGRESO DE TARZAN

NOVELA

POR

EDGAR RICE BURROUGHS

TRADUCCION DE

EMILIO M. MARTINEZ AMADOR


De venta en las librerías "La Moderna Poesía", Pí y Margall 135 y "Cervantes", Ave. de Italia No. 62


(Continúa)

se hallaban. Uno de ellos lanzó súbitamente un grito. Los habian descubierto. Vivamente se precipitó la chusma por la escalera. El primero de los agresores se abalanzó de un brinco hacia adelante, pero en lo alto se encontró con una espada que no esperaba. La victima de las iras de la chusma estaba desarmada un momento antes.

Lanzando un grito, el agresor cayó de espaldas sobre los que lo seguían y que, como bolos de un juego, rodaron por los peldaños abajo. La vieja y destartalada escalera no pudo resistir la tensión de aquel peso y del patear incesante y con un crujido de madera que se rompe se derrumbó debajo de los árabes, dejando a Tarzán, a Abdul y a la joven solos en la frágil plataforma de lo alto.

—¡Ven! —gritó la Uled-Nail. —Ahora nos alcanzarán por otra escalera que sube a la habitación de al lado. No tenemos minuto que perder.

En el momento en que entraban en el cuarto, oyó Abdul y trafujo un grito que sonó en el patio de abajo, advirtiendo a varios que corrieran a la calle y cortaran la fuga por aquel lado.

—Ahora estamos perdidos — dijo sencillamente la bailarina.

—¿Estamos? —preguntó Tarzán.

—Sí, monsieur— respondió ella.— A mí también me matarán. ¿No te he ayudado?

Esto daba aspecto distinto a la cuestión. Tarzán se estaba divirtiendo casi por la excitación y los peligros del encuentro. Pero no había supuesto ni por un momento que Abdul ni la joven pudieran tener que sufrir como no fuera por casualidad, y sólo se habia retirado lo suficiente para que no lo mataran. No tenía intención de huir hasta que viera que quedándose estaba irremediablemente perdido.

El solo se habria lanzado de un salto en medio de aquella compacta muchedumbre, .y, procediendo como lo hacía Numa el león, habría llenado a los árabes de un temor tan grande que la fuga le habría sido fácil. Mas ahora tenía que pensar exclusivamente en sus dos fieles amigos.

Se dirigió a la ventana que dominaba la calle. Dentro de un minuto habría enemigos debajo de ella. Ya oía el ruido de la chusma que subía por la escalera de al lado y que estaría en la puerta de aquel aposento al segundo siguiente.

Tarzán puso el pie en el alféizar y se asomó, pero no a mirar abajo. Encima de él al alcance de su brazo, vió el tejado del edificio. Llamó a la joven, que se plantó al lado de él. Pasó un fuerte brazo en torno de su cintura y se la echó al hombro.

—Espera aquí hasta que vuelva yo de arriba— dijo a Abdul. —Entre tanto, echa todo lo de la habitación contra esa puerta, pues tal vez eso los detenga bastante.

Luego se subió al alféizar de la ventana con la bailarina al hombro.

—Agárrate bien— le previno, y un momento después estaba en lo alto del tejado con toda la sortura y destreza de un mono. Depositó sobre las tejas a la muchacha y se inclinó sobre el borde, llamando en voz baja a Abdul. Este corrió a la ventana.

—¡Dame la mano! — cuchicheó Tarzán.

Abajo, los enemigos del otro aposento estaban golpes en la puerta. Esta se derrumbó con estrépito y rotura de astillas, en el mismo instante en que Abdul se sentía levantado como una pluma hasta el tejado. Y esto ocurrió en el momento preciso, porque cuando penetró la chusma en la habitación que Tarzán y sus amigos acababan de dejar, doce hombres más daban vuelta a la esquina de la calle y llegaban corriendo a situarse bajo la ventana de la bailarina.

CAPITULO VIII

LA LUCHA EN EL DESIERTO

Mientras se hallaban los tres agazapados en la azotea sobre las habitaciones de las Uled-Nail, oyeron el airado maldecir de los árabes en el cuarto de abajo. De cuando en cuando Abdul traducia sus palabras a Tarzán.

—Ahora están acusando a los de la calle —dijo Abdul— por habernos dejado escapar tan fácilmente. Los otros contestan que no hemos salido por ahí, que estamos aún en el edificio, y los de arriba, que son demasiado cobardes para atacarnos, es tán tratando de engañarlos haciéndoles creer que nos hemos escapado. Dentro de un momento van a pelearse unos contra otros, como sigan vociferando.

De pronto los del edificio renunciaron a la busca y se volvieron al café, en tanto que unos cuantos se quedaron en la calle, fumando y hablando.

Tarzán se dirigió a la bailarina y le dió las gracias por el sacrificio que había hecho por él, que, al fin y al cabo, era para ella un perfecto desconocido.

—Me gustabas —dijo ella sencillamente.——No te pareces a los otros que van al café. Tú no me has hablado brutalmente, y tu manera de darme el dinero no fué un insulto.

—¿Qué vas a hacer después de lo de esta noche? —preguntó Tarzán —Al café no te es posible volver. ¿Podrás siquiera quedarte sin peligro en Sidi Aisa?

—Mañana se les habrá olvidado el lance —replicó ella. —Pero celebraría estar en situación de no volver nunca a ese café ni a otro. No bailabas en él por mi gusto, sino porque me tenían presa.

—¿Presa? —exclamó Tarzán con incredulidad.

—Esclava habría debido decir — respondió la bailarina. —Una noche me robó del adura de mi padre una cuadrilla de ladrones, que me trajo aquí y me vendió al árabe dueño del café. Hace ya dos años que no he visto a ninguno de mi gente, que está mucho más al sur y no viene nunca a Sidi Aisa.

—¿Te gustaría volver con tu gente? —preguntó Tarzán. — Si es así te prometo que por lo menos hasta Bu Saada irás segura conmigo. Allí podremos ponernos de acuerdo con el comandante para que te acompañen lo que falta del camino.

—¡Oh, monsieur! —exclamó ella. ¿Cómo voy a pagarte tanta bondad? No puedes proponerte en serio hacer tanto por una pobre Uled-Nail. Pero mi padre puede recompensarte y lo hará, porque es un gran jeque. Se llama Kadur ben Saden.

—¿Kadur ben Saden? —exclamó Tarzán. —¡Si Kadud ben Saden está ahora en Sidi Aisa! ¡Esta misma noche ha cenado conmigo, hace pocas horas!

—¿Mi padre en Sidi Aisa? —gritó la bailarina. —¡Bendito sea Alá! ¡Entonces estoy salvada!

—Silencio— previno Abdul. — Escuchad.

Abajo se oía el ruido de voces, claramente perceptible en el tranquilo aire nocturno. Tarzán no comprendió las palabras, pero Abdul y la muchacha se las tradujeron.

—Ahora se han ido ya —dijo la última. —Eres tú el que les interesa, monsieur. Uno de ellos ha dicho que el desconocido que les ha ofrecido dinero por matarte está en casa de Akmed din Sulef con las muñecas rota, pero que alguien habia ofrecido una recompensa todavia mayor al que se pusiera en acecho en la carretera de Bu Saada y te matara.

—Ese es el que ha seguido a monsieur por el mercado hoy mismo — exclamó Abdul. —Lo he vuelto a ver dentro del café: a él y a otro, y los dos han salido al patio interior después de hablar con esta muchacha. Han sido ellos los que nos han tirado al salir del café. ¿Por qué quieren matarte, monsieur?

—No lo sé — replicó Tarzán, y después de una pausa añadió—A no ser que...

Pero no terminó la frase, porque el pensamiento que habia acudido a su mente, si bien le parecía la única solución racional del misterio, al propio tiempo se le antojaba falto de toda probabilidad.

No tardaron en largarse los hombres de la calle. El patio y el café quedaron desiertos. Cautelosamente se descolgó Tarzán hasta el alféizar de la ventana de la bailarina. La habitación estaba vacia. Volvió el hombre-mono al tejado, hizo bajar a Abdul y después descolgó a la joven hasta los brazos del árabe, que la esperaba.

Desde la ventana salvó Abdul de un salto la escasa altura que le separaba de la calle, en tanto que Tarzán tomaba a la joven en brazos y se descolgaba como tantas otras veces lo había hecho con un bulto en su selva virgen. La joven profirió, sin querer un leve grito de susto, pero Tarzán cayó en la calle sin más que una sacudida imperceptible y la dejó en pie sana y salva.

La joven estuvo un momento agarrada a él.

—¡Qué fuerte es monsieur, y qué ágil!— exclamó. —¡El adrea el león negro, no lo es más!

—Me gustaría encontrar a ese el adrea que dices— contestó Tarzán. He oido hablar mucho de él.

—Si vas al aduar de mi padre lo verás— respondió la joven. —Vive en un estribo de la sierra, al norte de nuestro aduar, y baja de su madriguera por las noches para robar a mi padre lo que puede. Con un sólo golpe de su potente pata aplasta el cráneo de un toro, y ¡pobre del viajero extraviado que se encuentro suelto a el adrea por las noches!

Sin más percances llegaron al hotel, cuyo soñoliento dueño se opuso enérgicamente a mandar en busca de Kadur ben Saden hasta la siguiente mañana, pero una moneda de oro dió diferente sesgo al asunto, de tal suerte que, pocos momentos después, un criado habia comenzado a recorrer los cuartos de las posadas indígenas de menor importancia, donde podía esperarse que hallara compañía agradable un jeque del desierto. Tarzán consideraba necesario encontrar aquella noche al padre de la bailarina, por temor que emprendiera el regreso demasiado temprano para poder alcanzarle.

Llevaban esperando quizá media hora cuando volvió el criado con Kadur ben Saden. El anciano jeque entró en el aposento con expresión interrogadora en el altivo semblante:

—Monsieur me ha hecho el honor de...—comenzó a decir, y de pronto sus ojos se fijaron en la muchacha y con los brazos extendidos cruzó la estancia exclamando:

—¡Hija mía! ¡Alá es misericordioso!

Y los marciales ojos del viejo guerrero se arrasaron en lágrimas.

Cuando hubieron referido a Kadur ben Saden el rapto y la liberación final de su hija, el jeque tendió a Tarzán la mano.

—Todo lo de Kadur ben Saden es tuyo, amigo mío, aunque sea su vida— dijo con la mayor naturalidad.


M.E.C.D. 2016

# La Audiencia Ordenó la Libertad de "Mañaca" Acusado por el Crimen del "Chi-Kong-Tong"

EN UN FALLO SOBRE RECLAMACION DE LOS FERROCARRILES UNIDOS SE HACEN ATINADAS INTERPRETACIONES DE LA LEY ORGANICA DE LOS MUNICIPIOS Y DE LA DE IMPUESTOS MUNICIPALES.—FALLO EL TRIBUNAL SUPREMO EN EL PROCESO POR LA AGRESION AL DR. JOSE GARCILASO DE LA VEGA.—SE DECLARA POR LA AUDIENCIA CON LUGAR UNA RECLAMACION DE LA SOCIEDAD MERCANTIL "CASTELEIRO, VIZOSO Y COMPAÑIA", DE ESTA PLAZA.—RECURSO CONTRA UN AFORO DE CONSERVAS PRACTICADO POR LA ADUANA.—LOS PROCESOS POR LA MUERTE DEL VIOLINISTA EVELIO BOLOY; POR EL HOMICIDIO DE SOL NUMERO 38; POR UN HOMICIDIO EN LA LISA; CONTRA UN POLICIA DE AGUACATE Y POR LOS SUCESOS SANGRIENTOS EN COJIMAR Y GUANABACOA

## Exito del Dr. Sainz Silveira, Defensor del Acusado Antonio Lam

### EN LA AUDIENCIA

**Importante sentencia en materia contencioso-administrativa.** — La Sala de lo Civil y de lo Contencioso-Administrativo acaba de dictar sentencia en un recurso interpuesto por el Bufete del Dr. Bustamante, dirigido por el Dr. César Salaya, a nombre de los Ferrocarriles Unidos, que significa un señalado triunfo para ambos Letrados, sentándose en la misma la siguiente jurisprudencia de gran interés, por tratarse de la interpretación de dos importantes articulos de las leyes Orgánica de los Municipios y de Impuestos Municipales:

"Por el hecho de iniciarse un procedimiento de apremio respecto del cobro de una contribución municipal, no puede sostenerse la incompetencia de jurisdicción, si el recurrente no ha interpuesto además del recurso de reforma el recurso de queja, que franquea el art. 236 de la Ley de Impuestos Municipales, ya que no puede decirse que no se haya agotado la via administrativa, pues la resolución ordenando el pago del impuesto no es de aquellas dictadas con el fin de iniciar el procedimiento de apremio y cualquiera que sea el nombre que se le dé al recurso utilizado contra la resolución municipal cabe el recurso contencioso-administrativo."

"Que para que exista la ocultación fraudulenta del ejercicio de una industria a que se refiere el art. 69 de la Ley de Impuestos Municipales, es necesario que se haga de una manera oculta la explotación lucrativa, no ocurriendo en el caso de un establecimiento abierto al público, a la vista de los comprobadores."

"Que el art. 184 de la Ley Orgánica de los Municipios, preceptúa de una manera terminante, que a los tres años prescriben las deudas por impuestos municipales, contándose desde el vencimiento del año económico a que correspondan, sean cuales fueren los procedimientos administrativos iniciados para su cobranza, salvo que con la renta de un inmueble embargado se esté cobrando el impuesto, precepto que viene a establecer el término de caducidad del procedimiento administrativo, lo que hace es señalar el término en que se extingue la acción y su punto de partida, determinando la única excención que cabe en el caso de la regla general"

"Que si dicho precepto señala como punto de partida para la prescripción, el vencimiento del año económico, no es lícito pretender que sea otra fecha, aquella que debe tenerse en cuenta, porque aparte de que si en términos generales la prescripción de acciones comienza cuando pudieron ejercitarse y no lo fueron, esa regla general de carácter civil, cede al precepto expreso de carácter administrativo, que señala una fecha inequívoca, fuera de discusión".

"Estando la industria abierta al público y pudiendo el Ayuntamiento ejercitar su acción sin cortapisas, ya que por medio de sus empleados o funcionarios pudo enterarse del hecho público de la industria ejercida, si no lo hizo, es imputable al Ayuntamiento mismo el abandono o descuido en el ejercicio de la acción".

**Reclamación de la Sociedad "Casteleiro Vizoso y Compañía.** —Ante el Juzgado de Primera Instancia del Norte, estableció demanda de menor cuantía, la Sociedad Mercantil en Comandita denominada "Casteleiro, Vizoso y Compañía", con domicilio en esta ciudad, contra Primitivo Olivares Calvajal, agricultor de Nueva Paz.

El Juez declaró sin lugar la demanda, al aceptar la excepción de falta de acción alegada por el demandado, absolviendo a éste de la demanda.

Más, en apelación, la Sala de lo Civil de esta Audiencia, ha revocado el fallo del Juez, y aceptando la tesis del Procurador señor Luis Castro Parera, al que dirigió el doctor Marcos Canales, ha declarado con lugar la demanda, condenando a Olivares a pagar a la sociedad Casteleiro, Vizoso y Compañía, S. en C., la suma de mil cuatrocientos veintitres pesos diez y siete centavos moneda oficial, con sus intereses legales a partir del 1º de Octubre de 1923, con las costas a cargo del demandado.

**Pleito entre comerciantes.** — Dicha Sala, en cambio, ha confirmado el fallo del Juzgado de Primera Instancia del Sur, dictado en el juicio ejecutivo seguido por Everardo Vidal del Sauto, comerciante de esta plaza, contra Feliciano Rumayor y Benjamín Espinosa también comerciantes.

El Juez de acuerdo con los alegatos del letrado director del demandante, quien estuvo representado por el Procurador señor Mariano Frats, declaró la demanda con lugar, condenando a los demandados a pagar al actor la suma de mil ochocientos pesos moneda oficial de principal, sus intereses legales desde la interpelación judicial y las costas.

**Pensión a un libertador.** —La referida Sala en el incidente seguido por el Fiscal del Partido contra Evaristo Cárdenas, solicitando la revisión de la pensión concedida al último, como Veterano, ha confirmado la sentencia del Juez que declaró sin lugar dicho recurso, confirmando la pensión concedida a Cárdenas por el Juzgado de Primera Instancia del Oeste.

**Asuntos de la Sala de Gobierno**—La Sala de Gobierno de esta Audiencia en sesión celebrada al efecto en la mañana de ayer conoció de los siguientes asuntos:

Del recurso gubernativo contra anotación del Registrador de la Propiedad que el Supremo devuelve, confirmando la resolución de la Audiencia.

De la queja del Procurador señor Bernabé Vega Santana, contra el Juez de Primero Instancia del Norte.

De la solicitud de licencia del Juez Municipal de Güines, Dr. Antonio González Llaguno, que se deniega.

De la excusa legal del Juez de Urimera Instancia accidental del Sur, doctor Luís Arango, para conocer de un asunto.

Y del expediente a aspirante a Procurador Marcos W. Rafael Martínez, que solicita exámen.

**Otros fallos civiles.** —La repetida Sala de lo Civil ha resuelta las siguientes demandas:

Confirma la sentencia del Juzgado de Primera Instancia del Norte, que declaró con lugar la demanda seguida cor María Sabí Carreras, contra su esposo Manuel Sedano Salicrup.

Y confirma también el fallo del Juzgado de Primera Instancia del Este, que declaró con lugar la demanda seguida por Aurelio Jova Rodríguez, contra su esposa Pilar Solero Avila.

**Fué puesto en libertad "Mañaca", acusado por el crimen del "Chi-Hong-Tong".** — El proceso por la muerte del comerciante chino Andrés Chiu Lion, ha terminado en el día de ayer juzgándose la responsabilidad que hubiera podido caberle a Antonio Lam, el último de los acusados del asesinato de la calle Zanja. Se pedía para él pena de cadena perpetua e indemnización de cinco mil pesos.

En horas de la mañana continuó el juicio oral: una vez terminado su informe el Fiscal, el Señor Presidente del Tribunal concedió la palabra al Dr. Manuel E. Sainz Silveira, defensor de Lam, quien sostuvo la inocencia de su defendido y pidió un fallo absolutorio. El informe de este reputado criminalista mereció justas celebraciones.

Inmediatamente después de quedar el juicio concluso para fallo, el Tribunal se reunió y tras deliberación acordó sentenciar absolutoria por no haberse demostrado la culpabilidad de Lam.

Acto seguido, mediante providencia, fué puesto en libertad el procesado, conquistando con esta absolución un gran triunfo jurídico el Dr. Manuel E. Sainz Silveira, defensor de "Mañaca" y abogado de la Policía Nacional.

**Recurso contra aforo de la Aduana.**—A nombre de la Sociedad comercial "Charles Wanderll Taylor y Company", de New York, (Estados Unidos de América), ha establecido recurso contencioso-administrativo el Letrado Dr. Ramiro Areces; solicitando se revoque una resolución de la Aduana que aforó por una Partida, a su entender indebida, Importaciones de conservas consignadas a comerciantes de esta plaza.

**El homicidio de Sol número 38.**—En la causa seguida al procesado Marcial López García, por el homidio de Luis González, ocurrido la noche del 24 de Febrero del corriente año, en la fonda sita en Sol número 38, en esta ciudad, el Dr. José Garcilaso de la Vega, como defensor de López, ha devuelto la causa, formulando conclusiones provisionales, en las que alega la eximente de legítima defensa en favor de su patrocinado y de haber obrado en momentos de locura y, por tanto, estar exento de responsabilidad criminal.

El Dr. Garcilaso de la Vega, como medio de prueba, solicita se dirija comisión rogatorio a Oviedo, España, para que el Director del Manicomio de aquella ciudad informe sobre las veces que estuvo López en él, así como su padre, que también es demente y que los Médicos locales examinen al procesado, para que informen sobre su estado mental en el acto del juicio oral.

**Otro proceso contra "Valentino".** —Para el día siete del entrante mes de Mayo se ha señalado el juicio oral de la causa seguida a Ramón González, (a) "Valentino", y otros, a quienes se sigue causa por disparos y atentado a agente de la autoridad, con motivo de la agresión de que fué víctima el Sr. Carlos M. Cardoso y un Vigilante de la Policía Nacional.

**La muerte del violinista Boloy.**—Y para el día nueve del próximo mes citado, se ha señalado nuevamente, el juicio de la causa seguida a Lucía Hernández Rovirosa, por la muerte del violinista Evelio Boloy.

**Homicidio en La Lisa.**—Para mañana lúnes está señalado, ante la Sala Primera de lo Criminal, el juicio de la causa seguida a Leopoldo y Ricardo Benítez Valdés y a José Benítez León, por el homicidio de Serafín Jiménez, hecho ocurido el pasado 8 de Septiembre en San Antonio entre Real y Primera, en el Reparto La Lisa, en Marianao.

Relata el Fiscal, así como el acusador, Dr. Manuel Castellanos Mena, que disgustados Leopoldo y Ricardo Benítez con Angel Jiménez García, por haber éste requerido al padre de aquellos, José Benítez, para que desalojara el terreno en que tenía instalado un kiosko, le exigieron explicaciones, entablándose, tras una discusión, una lucha en la que participaron, de una parte los Benítez y de otra Angel y su hermano Serafín y José María Valdespino, dando muerte con un martillo o hacha los Benítez a Serafín Jiménez.

Califican los hechos de homicidio, pidiendo para cada uno de los procesados la pena de 14 años, 8 meses, un día de reclusión y como indemnización cinco mil pesos el acusador y tres mil el Fiscal.

Defiende a los procesados el Dr. Manuel E. Sainz Silveira, quien alega que sus defendidos deben ser absueltos, por concurrir en su favor la eximente de legítima defensa.

**Causa contra un Policía de Agramonte.**—También está señalado, en la propia Sala, para mañana lúnes, el juicio de la causa seguida a Dionisio Averhoff, Policía Municipal de Aguacate, quien dió muerte a Juan Pablo Jorge, al que detuvo por haber sustraído tres libras de carne. El Fiscal interesa para Averhoff la pena de 17 años, 4 meses, un día de reclusión temporal, por apreciarle la agravante de reincidencia y la defensa a cargo del Dr. Ramón Zaydín, interesa un fallo absolutorio, por cuanto, afirma, Averhoff obró en legítima defensa de su persona, pues disparó contra Jarge al ver que éste se armaba de un cuchillo, al detenerlo, y además, añade, el Policía obró en cumplimiento de su deber como agente de la autoridad.

**Los sucesos sangrientos de Cojímar y Guanabacoa.**—Acaba de formular la representación del Ministerio Público, a cargo del Abogado Fiscal de la Audiencia, Dr. Francisco Chacón Carbonell, sus conclusiones provisionales en la causa instruída contra los procesados Pablo Delgado González, Angel Fernández Torre, José Castro Valdés, Julio González Iglesias y Rafael Gorrín Barrero, con motivo de los sangrientos sucesos ocurridos el 31 de Julio del pasado año en Cojímar y en la Villa de Guanabacoa.

Dos delitos califica en su escrito acusatorio el Dr. Chacón Carbonell: uno de homicidio intencional y otro de imprudencia temeraria, de la cual resultaron dos homicidios y lesiones leves.

Del primero de dichos delitos considera el Dr. Chacón Carbonell autor por participación directar a Delgado González y encubridores los otros tres procesados, estimando responsable del delito de imprudencia a Gorrín Barrero.

Y las penas que solicita son las siguientes: 14 años, 8 meses y 1 día de reclusión, para Delgado González; 4 años, 2 meses y 1 día de prisión correccional, para José Castro Valdés (aprecia en perjuicio de éste la agravante de reincidencia); 2 años, 4 meses y 1 día de igual clase de pena, para cada uno de los procesados Gorrín Barrero y García Iglesias y 2 años y 4 meses también de prisión correcional para el repetido Gorrín Barrero, por la imprudencia.

Según el Dr. Chacón Carbonell, todos los procesados deben indemnizar a los herederos de Angel Fernández (la víctima del homicidio intencional) con la suma de 3.000 pesos y Gorrín Barrero en igual suma a los herederos de Rosario Pérez García, y también con 3.000 pesos a los herederos de Angelina Albuerne Pérez, que fueron las víctimas del delito de imprudencia.

He aquí los hechos, tal cual los relata el representante de la sociedad:

"En la tarde del día 31 de Julio del pasado año, el procesado Pablo Delgado González y Angel Fernández Torres, conocido por "Angelito", que habían estado en un almuerzo en casa de Juan Bezón, en Regla, tomaron un automóvil en dirección a Cojímar, y, sin que pueda precisarse lo que entre ellos ocurriese, es lo cierto que el procesado Delgado, haciendo uso de un hierro que fué ocupado, le dió varios golpes en la frente al Fernández, ocasionándole lesiones que le produjeron la muerte a las pocas horas.

"Con conocimiento de estos hechos y sin haber tomado participación en los mismos, los procesados José Castro Valdés y Julio González Iglesias, que viajaban también como pasajeros en el automóvil y Rafael Gorrín Barrero (a) "La Reina", chaufeur del mismo, dándose cuenta que las heridas que presentaba Angel Fernández eran mortales, trataron de ocultarlo, así como el hierro con que se le había lesionado, a cuyo efecto, el chauffeur procesado con una imprevisión extraordinaria y olvidando lo que aconseja la más vulgar prudencia, imprimió a la máquina una marcha exagerada, dando ello lugar a que al llegar la misma cerca del cementerio, arrollara a Rosario Pérez García, Angelina Albuerne Pérez y Juana Morales, causándoles lesiones a las primeras a consecuencias de las cuales fallecieron, tardando en sanar la tercera 4 días de las lesiones recibidas, durante los cuales necesitó de asistencia médica y estuvo impedida de atender sus ocupaciones habituales, sin ulteriores consecuencias".

**No hubo delito de alzamiento comercial.**—De acuerdo con lo solicitado por el Letrado defensor, Dr. Manuel E. Montoro, se ha dictado sentencia absolutoria al comerciante de esta plaza, don Tadeo Rualles Fernández, del delito de alzamiento comercial de que fué acusado.

### EN EL SUPREMO

**El Proceso por la agresión al Doctor José Garcilaso de la Vega.** — La Sala de lo Criminal del Tribunal Supremo ha resuelto en definitiva el proceso iniciado contra el joven Pedro Pablo Valdés, por la agresión de que hizo objeto al Dr. José Garcilaso de la Vega. Como recordarán nuestros lectores, la Sala Segunda de lo Criminal de esta Audiencia, aceptando la tésis del Dr. Angel Veiga, defensor del joven Valdés, condenó a éste a la pena de tres meses y dos días de prisión, a pesar de la opinión del Ministerio Público y de la Acusación Privada, que estimaron el hecho como un delito de homicidio la primera y asesinato la segunda, ambos en grado de frustración.

No conformes el Ministerio Público y la Acusación Privada con la sentencia dictada por la Sala sentenciadora, interpusieron recurso de casación.

Celebrada la vista el Fiscal y la Acusación Privada sostuvieron el recurso impugnándolo el Dr. Angel Veiga, que sostuvo ante el Tribunal Supremo la misma tésis que había sostenido en esta Audiencia. Eu Supremo ha declarado sin lugar el recurso, siendo por tanto firme la sentencia dictada, lo cual constituye un éxito judídico del Dr. Veiga.

**Recurso sin lugar.** — La propia Sala el recurso de casación interpuesto la ha declarado asimismo sin lugar, por el procesado Francisco González Fernández, jornalero y vecino de Santiago de Cuba, contra el fallo de la Audiencia de Oriente, que lo condenó a la pena de seis años y un día de presidio mayor, como autor de un delito de robo con la agravante de reincidencia.

# SOCIEDADES ESPAÑOLAS

## HOMENAJE A LINDBERGH EN EN LA ASOCIACION CANARIA

La Sección de Sanidad a propuesta de nuestro estimado compañero señor Luis Felipe Gómez Wangüemert, Director de la Revista "Patria Isleña", se resolvió rendir homenaje de admiración y afecto al coronel Limbergh, poniéndose en pie y tributándosele un aplauso, por su generoso, humanitario y fraternal rasgo de lanzarse al espacio para llevar a un compañero la medicina que podría salvarle la vida; constituyendo ese gesto magnífico del célebre Coronel, la más evidente demostración de fraternidad, ya que para realizarlo tuvo necesidad de poner su propia vida en inminente peligro.

La acertada proposición de nuestro compañero le valió efusivas felicitaciones.

## JUNTA GENERAL DE LA SOCIEDAD DEL CONCEJO DE NAVIA

### Se dió cuenta de la plausible labor que realiza la directiva de esta Asociación

Celebró junta general reglamentaria esta sociedad, actuando de presidente el señor Francisco Fernández Alvarez, el vice: don José García, el secretario, señor J. Fondria, y el vice-tesorero, señor Alfonso Méndez, estando presentes un buen número de asociados.

Se dá lectura al acta anterior y balance del primer trimestre de 1928, resultando un buen saldo a favor del tesoro de la sociedad, habiendo sido aprobados. También se dá lectura a la correspondencia de nuestro Delegado señor Manuel Fernández, detallando claramente de los colegios que carecen de material científico para la primera enseñanza.

Se suscitó un animado debate en el que tomaron parte los señores Domingo Pérez, Juan González García, José P. Balasquida, Juan Suárez y José García, para aprobar la cantidad que se había de enviar a cada colegio de los más necesitados, en el Consejo de Navia. Se tomó el acuerdo en firme de remitir $30.00 para el Colegio de Andés; $30.00 para el Colegio de Piñera; $30.00 para el Colegio de niñas de Anleo; y $20.00 para el de niños; y $30.00 para el Colegio del Puerto de Vega. Gran labor realizada por la general demostrando su gran ayuda para la enseñanza de nuestros hermanos.

Se acordó dar una fiesta para julio o agosto, en los jardines de La Tropical, siendo muy aplaudida la idea por la general. Se nombró Comisión de Fiestas, recayendo el nombramiento en elementos jóvenes llenos de todo entusiasmo, lo que se espera de ellos grandes éxitos; forman la Comisión los señores siguientes: Presidente, don José García; Secretario, don Domingo Pérez; Vocales: señores José Ramallo Boedo, Avelino Martínez, José Ramallo Rodríguez, Alfonso Suárez, Juan Fernández, Gervasio Santiago, y Sixto García. Dicha Comisión informará en la próxima junta directiva de su labor realizada, referente a los preparativos de la fiesta.

## LOS DEL VALLE DE LEMUS Y EL COMITE DE DAMAS

Celebrará hoy, en el Salón del Cerro Moderno, un gran baile en honor y en gracia a su entusiasta Comité de damas y señoritas.

Esta fiesta, que promete quedar muy lucida a juzgar por el extraordinario entusiasmo existente, será amenizada por la magnífica orquesta del reputado profesor señor Emilio Parada, quien dará cumplimiento al selecto y variado programa bailable que hará las delicias de los aficionados al arte de la musa Terpsícore.

Esta fiesta, habrá de proporcionar a los señores asociados una tarde muy agradable, y a esta pujante Sección, a cuyo cargo está encomendada la organización de la misma, habrá de significarle un éxito más, por lo que la felicito de antemano.

## BAILE DE LAS FLORES EN EL CIRCULO ESTUDIANTIL PROGRESISTA, EN BREVE

Reina un indescriptible entusiasmo con motivo de la próxima fiesta bailable del "Círculo Estudiantil Progresista" pues promete ser un acto brillantísimo.

La Comisión de Fiestas de esa entidad no cesa un momento en su entusiasta labor viéndose secundada admirablemente por el valioso Comité de Damas que realiza en pro del "Círculo" una propaganda digna de toda loa.

El salón se verá profusamente adornado con flores y ofrecerá un efecto encantador, ya que en dicho trabajo pone sus manos el acreditado Gonzalo Mieres. De Música con decir que amenizarán la fiesta la Orquesta Cartaya y el Sexteto Habanero está dicho todo. Habrá también valiosos regalos en obsequio a las damas. Con estos alicientes no duda mos que el "Baile de las Flores" del "Círculo Estudiantil Progresista" será un éxito grandioso.

## REUNIDA LA JUNTA DE SPORTS DEL "C. DE DEPENDIENTES"

### Se trataron distintos asuntos de interés social en la última sesión celebrada

Bajo la presidencia del señor Alfredo Suárez celebró sesión, tomando estos acuerdos:

Se dió lectura a una comunicación del señor Presidente de la Comisión de taquillas, dando cuenta del estado de su Departamento.

Se le dió lectura a una atenta comunicación del señor Presidente de la Comisión de Foot-Ball, dando cuenta de haber sido aceptado en la Liga de Foot-Ball nuestro team, así como ser nombrado Delegado ante dicha Liga el Vocal de esta Sección señor Enrique González Poblet.

Se conoció de una comunicación del señor José Catá, Delegado de esta Sección en la Liga Inter-Social de Amateurs de Cuba, donde prohíbese jugar a esta Asociación con y en contra de profesionales, por ser la misma miembro de dicha Liga.

Se acuerda solicitar de la Junta Directiva se le haga un contrato por un año al entrenador del equipo de Foot-Ball, toda vez que ello es necesario para esta Asociación.

El Vocal señor Alberto Casanovas pide a la Mesa le informe la fecha en que se hará la entrega de medallas al segundo team de Basket Ball, que salió invicto en el campeonato celebrado bajo los auspicios de esta Asociación, notificándole, que en fecha oportuna se entregarán con juntamente con los nombramientos de Honor de esta Sección.

Se dió lectura a una comunicación de la Comisión de Base-Ball, sobre el estado de dicho equipo, la que fué aprobada.


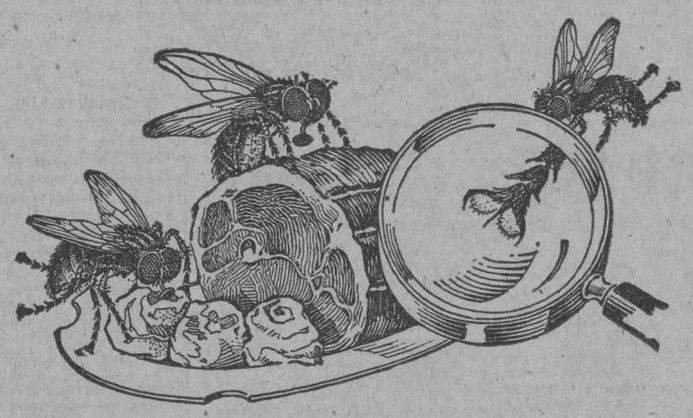

**Las moscas contaminan los alimentos**

LAS moscas, después de pasearse por basureros, establos y atarjeas llenas de inmundicias, vienen a su mesa. Las patas peludas que posan sobre sus alimentos vienen desbordantes de suciedad y gérmenes morbosos. ¿Puede Vd. comer con tranquilidad estos alimentos contaminados por las moscas? Impida la presencia diaria de este insecto inmundo en su mesa—mate las moscas con Flit.

El Flit pulverizado, en pocos minutos, limpia la casa de moscas, mosquitos, chinches, cucarachas, hormigas y pulgas. Penetra en las rendijas que usan los insectos para esconderse y criar y destruye sus huevos.

El Flit pulverizado — sin dañar ni manchar el tejido más delicado — mata la polilla y sus larvas que destrozan la ropa.

Químicos famosos perfeccionaron el Flit. Es fácil de usar—mortífero para los insectos e inofensivo para el hombre. Altamente recomendado por los Inspectores de Sanidad. Deventa en los principales establecimientos.

Distribuído por: Standard Oil Company of Cuba, Havana

CERVEZA: ¡DEME MEDIA "TROPICAL"!


## FOLLETIN 210

MARCEL PRIOLLET

### ¡Vendida.... en la Flor de su Juventud!

NOVELA

VERSION DE

FERNANDO BARANGO-SOLIS

TOMO II

De venta en las librerías "La Moderna Poesía", Pí y Margall 135 y "Cervantes", Ave. de Italia No. 62, Telfs. A-0545 y A-4955.

(Continúa)

—¡Estoy loco... completamente loco!—iba diciendo.

"En el primer coche que vaya al manicomio seguramente me guardarán un sitio.

"Paso por un camino que no conozco... veo una casa... aparece en la ventana una mujer que tiene un niño en brazos, y en seguida me digo: ¡Ese niño es mío!

"Y sin titubear me permito ir a interrogar a esas gentes, que ni siquiera conozco y que a las primeras de cambio me echarán a la calle...

"Pero no importa, es mi destino...

Fatalista, Honorato Grattois no tardó en presentarse en el lugar donde, momentos antes Germán se había presentado llevando en sus brazos al pequeño Severiano.

En este caso, los presentimientos del corazón de Honorato habían reemplazado a la voz de la sangre.

A la tímida llamada de Belleza Fatal una voz contestó:

—Adelante...

Y el obrero se encontró frente a frente con Lina Vitella que acababa de poner la mesa para los hombres.

—Buenos días, señora—saludó finamente Honorato, inclinándose delante de Lina como delante de una de aquellas señoras que a veces honraban con su visita el taller del padre Chenu.

—¿Qué desea usted señor—inquirió la buena mujer.

—Me ha traído aquí una cuestión bastante delicada... No quisiera, sin embargo, que me tomaran por loco, y desde ahora puedo asegurarla que me encuentro en plena posesión de mis facultades.

La señora Vitella escuchaba pacientemente este discurso, divertida por la mímica expresión de Honorato Grattois.

Y mientras formulaba este preámbulo, el sutil muchacho había inventado la fábula que hacía plausible su irrupción en aquel domicilio desconocido para él.

—Usted dirá, señor—dijo la dueña de la casa como para invitarle a hablar.

Con voz que poco a poco se fué afirmando, dijo el obrero:

—Pues verá usted... Hace rato pasé por la carretera paseando en compañía de un amigo.

"Quizás habremos bebido más de lo necesario, pero usted sabrá dispensarnos... Hace tanto frío que...

"Así es que marchábamos un poco de prisa sin hacer caso del vientecillo desagradable que nos azotaba el rostro.

"Y de repente, mientras pasábamos por delante de esta casa, usted ha abierto la ventana un segundo.

"Tenía en sus brazos una criatura pequeña...

"Como yo adoro los niños, me paré extasiado ante la visión de aquel cuadro tierno y encantador.

"Mi compañero comenzó a hacer burla de mí.

"Amoscado, casi me enfadé y empecé a explicarle las ventajas de la familia y a hacer la apología del hogar...

"—¡Ah, sí!—respondió mi compañero—. Ya sé lo que te pasa... Por lo visto cuando ves una criatura te enamoras en seguida de ella. Pero, ¿a que no te atreves a entrar en esa casa y pedir permiso para que te dejen abrazar al nene?

"La pregunta de mi amigo me desconcertó un poco. Pero me repuse en seguida.

"—Y por qué no he de atreverme?—repliqué vivamente.— No veo que haya nada malo en ello.

"—¿A qué no vas, sin embargo?—me provocó mi compañero.

"—Pues te equivocas... ¿a qué voy? Mira... mañana mismo vendré a esta casa y besaré al niño.

"—¿Y por qué mañana?—repuso mi compañero—. Ve ahora mismo si te atreves.

"—Pues iré. Pero ¿qué nos apostamos?

"—Una buena cena.

"Al oir lo de la buena cena, ya no dudé más.

"Soy un poco glotón, lo reconozco, y aquella apuesta tan de mi gusto acabó de decidirme del todo.

"Deshice el camino andado, pues discutiendo así nos habíamos alejado algo, y vine a llamar a esta puerta.

"He aquí toda la historia.

Y con tono humilde el ingenioso Honorato suplicó:

—Por favor, señora déjeme dar un beso a la criatura.

"Déjeme ganar la apuesta.

"Me he afeitado esta mañana, no le haré daño.

Al oir esta salida Lina Vitella no pudo menos de echarse a reir; y repuso después con cierta tristeza:

—Con mucho gusto quisiera satisfacerle, pero no es posible...

Y la voz de la muchacha tembló de emoción al decir:

—Mi unión con Justino, no ha sido bendecida por el cielo, y Dios no ha querido depararnos la gracia de darnos un hijo para alegrar con su presencia nuestro hogar y ser nuestro sostén el día de mañana...

—¿Pero y el niño que yo he visto?—insistió Honorato desencantado.

"Yo creía que era de usted.

—Era el nieto de un jornalero que estaba de paso en el país.

—¿Y dónde está ahora?—preguntó de nuevo Belleza Fatal.

—¿Quién sabe?... Probablemente en la carretera con su abuelo.

"El que me lo había dado a guardar ha venido a buscarlo apenas hará unos diez minutos.

"Me extraña mucho que no lo hayáis tropezado en la carretera.

"Hay que advertir, sin embargo que había envuelto al niño con tanto cuidado, que era difícil saber si era un bebé lo que llevaba u otra cosa cualquiera.

—Pero... este hombre ¿cómo era? ¿De dónde venía?—preguntó Honorato emocionado a su pesar.

—Era un pobre viejo sin recursos.

"Venía no sé de dónde y se ha marchado para el mismo sitio.

"Mi marido le hubiera guardado, pero nos declaró que el trabajo era demasiado duro para él y que prefería seguir su camino hasta la próxima ciudad.

La misión de Belleza Fatal había terminado. Así lo comprendió el obrero que tendiendo la mano a Lina Vitella, dijo:

—Muchas gracias por todo, señora, y perdone mi brusca irrupción.

Y Honorato se despidió con estas palabras de la buena mujer.

Un minuto después deshacía a toda prisa el camino que acababa de recorrer.

Volvía amargamente decepcionado.

—¡Una vez más me he equivocado! No puedo llevar ninguna buena noticia a la pobre madre que me espera... Y sin embargo, me había parecido...

En aquel mismo momento Germán marchaba por la carretera real apretando fuertemente en sus brazos al pequeño ser que, según el desalmado, había de ser el artífice de su fortuna.

Caminaba inconsciente del cambio que se hubiera operado en los acontecimientos si Honorato hubiera tenido la idea de llamar a la puerta de aquella casa solamente cinco minutos antes.

Pronto el guardabosque se metió por un atajo que rodeaba la colina y se dirigió al castillo aislado sobre la próxima colina de que había hablado poco antes al miserable marqués.

Llamábase en el país aquel castillo La Torre Maldita.

Vestigios de una antigua mansión señorial inhabitada desde casi dos siglos atrás, era ahora el cuartel general de lechuzas y mochuelos.

Medio derruido ya, resultaba imponente con sus torres macizas y sus recios sillares.

Los niños del pueblo, aun los más atrevidos y traviesos, no osaban ir a jugar a los alrededores de aquel castillo.

La Torre Maldita tenía su historia, una trágica historia que las abuelas contaban en las veladas, al calor del fuego, trasmitiendo de generación en generación la terrible leyenda.

Antaño, el dueño de aquella mansión al volver de las Cruzadas cubierto de gloria y honores, había sorprendido a su mujer en brazos de su amante.

El señor feudal decidió infligir un ejemplar castigo a los dos traidores.

Separó a los amantes y encerró a cada uno en una mazmorra subterránea, donde nunca penetrara la luz del sol, húmeda y de atmósfera maloliente, concediéndoles el alimento justo para no morirse de hambre.

Así pasaron varios años.

Cuando la mujer se volvió vieja y fea, y el hombre estuvo calvo y desdentado, el vengador los reunió de nuevo frente a frente, para que cotidianamente se reprocharan el uno al otro lo ocurrido, cosa que no dejaban de hacer pues los desgraciados, para quienes la idea de su lejano amor ya no existía, se insultaban y maltrataban mútuamente, acusándose de lo sucedido.

La leyenda contaba escenas espeluznantes de aquellos terribles diálogos de los antiguos amantes.

Por fin, el dueño del castillo murió y al llegarle aquella hora tuvo la alegría de pensar que había llevado a cabo la venganza que merecía su deshonor y que, además, no tardaría mucho tiempo en arrastrar consigo a la tumba a los que le habían ofendido tan gravemente.

En efecto, nadie conocía la entrada de los calabozos.

Una vez el marido enterrado nadie pudo llevar alimentos a los prisioneros del difunto señor.

Los infortunados sufrieron el suplicio del hambre y la sed, y afirmaba la leyenda que, habiéndose vueltos locos furiosos acabaron por devorarse entre sí...

Algunos días más tarde unas comadres afirmaron que, a la caída de la noche, habían visto aparecer unos temibles espectros por los alrededores del castillo, reclamando sin duda las plegarias de los muertos y la absolución de sus culpas...

esde aquella fecha, si había de creerse a los campesinos del contorno, aquellas apariciones se habían repetido con frecuencia.

Esta creencia popular había dado al castillo el nombre de Torre Maldita, produciendo a todos un terror indecible.

Abandonada completamente, la señorial estancia de otros tiempos no era más que un montón de ruinas.

Sólo la torre, en la que, según se decía, habían sido encerrados los prisioneros, quedaba en pie, aunque en bastante mal estado.

Fué a aquellas ruinas solitarias donde Germán había conducido al marqués de Orceval, después de haberle ayudado a evadirse del hos-

M.E.C.D. 2016

ARTICULOS — COMENTARIOS — NOTICIAS

# RADIO Y ELECTRICIDAD

A CARGO DE ALBERTO GIRO

## INTERESANTE CONCIERTO DE LA ESTACION 2 W X, EL DIA 3

### EL TENOR DE LA SIMPATIA

El señor Arturo Hernández, tenor, verdadera "estrella" entre los artistas del Radio, Director de programas de la sEtación 2-W-X de la Columbus y cuyas exquisitas interpretaciones de tangos argentinos son de sobra conocidos de todos los radio-oyentes.

La Estación 2—WX de la Columbus continua su serie de magníficos éxitos obtenidos con los conciertos que organiza su Director Artístico el tenor Estrella del Radio señor Arturo Hernández, tenor, cuya fotografía aparece a la cabeza de esta información El próximo jueves día 3 la Estación de la Columbus ofrecerá un magnífico programa organizado y dirigido por el señor Arturo Hernández con la valiosísima cooperación de eminentes artistas entre ellos las personas siguientes:

Sra. Ernestina Lecuona de Brower.— Pianista.
Sra. Isabel Garagol de Núñez.—Pianista.
Srta. Elena Gil.— Soprano.
Srta. Hortensia de León.— Soprano.
Srta. Mercedes Menéndez.— Soprano.
Srta. Carmelina Pérez.— —Soprano .
Srta. María Teresa López.— Soprano.
Niña Martha González.— Recitadora y soprano.
Sr. Vicente Lanz.— Pianista.
Sr. Ezequiel Cuevas.— Guitarrista.
Sr. Juan Cabrisas.— Mandolinista
Sr. Manuel Llinás.— Pianista.
Sr. Tiburcio Martínez. Guitarrista.
Sr. A. Pérez.— Barítono.
Sr Lorenzo Pego.— Pianista.
Sr. Gutiérrez Ribal.— Bajo.

El trio Hernández, integrado por E. Hernández.—Violinista, Aurelio Hernández.— Violoncelista, Srta. Lily Hernández.—Pianista.

Continúa en la Pág. 31

## Programas de ondas cortas de especial interés

Con el objeto de transmitir programas que proporcionen entretenimiento a los interesados en radio del extranjero, la Compañía General Electric acaba de inaugurar un aparato trasmisor de onda corta que funciona de 7:30 a 8:00 cada noche. La Estación 2 X D transmitirá los domingos, miércoles y viernes con una onda de 21.96, en tanto que las noches restantes de la semana lo hará la Estación 2 X A F en una onda de 31.4 metros.

Se han arreglado programas de particular interés para Cuba y Centro y Sur América, los lunes de 7:30 a 8:30 de la noche. Excelente colaboración ha sido obtenida para conseguir que el interés de lo que se transmita no tenga nada que envidiar a la calidad característica de la estación de Schenectady. La General Electric Co., agradecerá recibir cualquier comentario sobre la recepción de sus programas en la isla.

La correspondencia puede dirigirse al Departamento de Radio, Edificio La Metropolitana, Habana, Cuba.

### RESPUESTAS

Por la escasez de espacio nos vemos obligados a contestar por correo separado las numerosas cartas recibidas durante la semana que acaba de pasar.

### CONCURSOS

Dos concursos muy interesantes, hay en perspectiva. Uno será organizado por la Compañía Cubana de Radio por medio de la planta 2-J-P de Julio Power; y otro, estará a cargo del redactor de esta sección.

## Cómo Escuchar las Trasmisiones de la PCJJ en Ondas Cortas

### DESCRIPCION DE UN CIRCUITO INSUPERABLE.

Los resultados sumamente favorables obtenidos en la recepción de emisiones a ondas cortas en todas partes del mundo habrá sin duda producido en muchas personas el deseo de poseer también un aparato receptor con el cual se pueden recibir estas trasmisiones con bastante fuerza para alta voces. Por este motivo nos hemos decidido, con el fin de complacer a estas personas, a dar en esta información una descripción de un aparato receptor con el cual no solamente se obtienen excelentes resultados para la longitud de ondas del trasmisor "Philips" sino también para todas las otras longitudes de ondas, hasta las más pequeñas.

### ESQUEMA

El esquema de montaje descripto en esta información no es desconocido de los aficionados a la recepción de trasmisiones de ondas cortas. Se ha intercalado en la antena una bobina L 1 acoplada con una segunda bobina L 2 que se encuentra en el circuito de rejilla de la válvula detectora. Este acoplamiento puede ser variable, pero no es necesario. La bobina L 2 viene sintonizada a la longitud de onda deseada lo que se hace por medio del condensador C 1.

En el circuito de placa hay intercalada una bobina de reacción L 3 acoplada fijo con la bobina L 2. La regulación de la reacción se efectua por medio de un condensador C 3 con el cual resulta muy sencilla la sintanización del aparato receptor. Y es posible aun alcanzar fácilmente oscilación suave hasta con ondas inferiores a 10 metros.

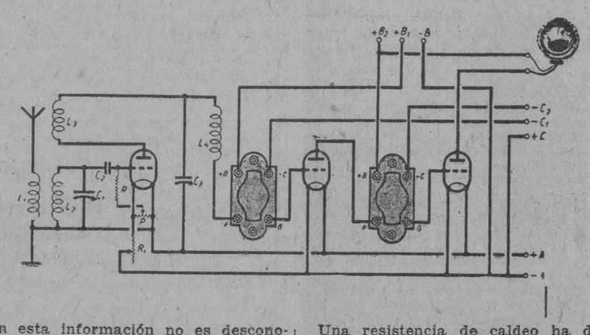

Una bobina de reactancia L 4 impide que las corrientes de alta frecuencia entren en el amplificador de baja frecuencia. La resistencia de derivación R va conectada con el contacto variable de un potenciómetro conectado en paralelo con el filamento de la válvula detectora. Arreglando este potenciómetro se puede ajustar en muchos casos el facilmente perceptible valor máximo del sonido. El reglaje por medio de un potenciómetro semejante es importantísimo para la recepción de ondas cortas. El amplificador de baja frecuencia consta de 2 etapas, acopladas por medio de transformadores de baja frecuencia. Para obtener una recepción muy clara y fuerte recomendamos para los 2 transformadores el empleo de los "Philips" que se distinguen por su amplificación de suma calidad.

Una resistencia de caldeo ha de ponerse solamente en el circuito de la válvula detectora, porque al emplear las válvulas "Philips" de baja frecuencia estas resistencias resultan superfluas.

Con un aparato de recepción construido según este esquema se pueden recibir las emisiones del trasmisor "Philips" con suficiente fuerza para alta voz. Como alta voz recomendamos particularmente él de marca "Philips" que se distingue por su reproducción clara y natural del sonido. Al hacer el montaje conviene colocar las piezas de manera que las conductores sean todo lo más cortas posible.

En muchos casas es recomendable conectar un transformador de 2 u F entre " -|- B 1" y " -|- A" y entre " -|- B2" y " -|- A".

Continúa en la Pág. 31

## Días y Horas de Transmisiones de las Estaciones de la Habana

### ACUERDOS TOMADOS EL 26 DEL MES ACTUAL

| DIAS | HORAS | | | | | |
|---|---|---|---|---|---|---|
| | 10-12 a.m. | 1-3 p.m. | 5-6 1\|2 | 6 1\|2-8 | 8-9 1\|2 | 9 1\|2-11 |
| Lunes | | | 2WX | 2MC | PWX | PWX |
| Martes | | | 2WX | 2JL | 2AZ | 2MG |
| Miércoles | | | 2WX | 2MC | PWX | PWX |
| Jueves | | | 2WX | 2TW | 2WX | 2WX |
| Viernes | | | 2WX | 2XX | 2LC | 2LC |
| Sábado | | | 2WX | 2JL | 2MA | 2RK |
| Domingo | 2JL | 2MG | 2WX | 2JP | PWX | PWX |
| Días fiesta | 2JL | 2MG | 2WX | | | |

Cuban Telephone Co. R. M. de Labra, 161. A 0715. . . . . 749.6
José Leiro, 4 núm. 76, C, Marianao. FO 9106. . . . . 1019.7
Julio E. Power, R. M. de Labra 26; A 4920. . . . . 961.
Luis Casas, Neptuno 208. U 4304. . . . . 952
Modesto Alvarez, A entre 6 y 8, La Sierra, Marianao. FO 2115. . . 1391.
Manuel y G. Salas, General Carrillo 14. A 4368. . . . . 1055.
Raúl Karman, Calle 9 núm. 5, Vedado. F 3211. . . . . 951.8
Roberto E. Ramírez, Bernaza 37. M 7895. . . . . 1110.4
La Columbus, Neptuno 97. A 8228. . . . . 880.
Antonio A. Ginard, Reina y Ave. Columbia, Marianao; FO 7156. 225.
Montenegro y Compañía, Compostela 69; A 6159. . . . . .
DIARIO DE LA MARINA, Paseo de Martí 103; M 7714. . . . .

### CUADRO DE ESTACIONES DE ONDA CORTA

2—L—C.— Luis Casas e Hijo, Neptuno 208, Habana.
2—U—F.— Dr. Vieta Ferro, Obispo y Compostela, Habana.
P—C—J—J Eindhoven, Holanda, Bombillos "Miniwat', Onda 30.2.
KWJJ.— Portland, 53.5
WAAM.—Newark, 65.18
WABC.—Richmond, 64.
1XY.— Filton, 105.109.
WCGU.—Brooklyn, 54.

Continúa en la Pág. 31

## IMPORTANTE REUNION

### EN LA CASA RAMIREZ

Previamente convocados por el redactor de esta sección acudieron a la Casa Ramírez, el jueves último, todos los señores propietarios de "Broadcasting", con objeto de celebrar un cambio de impresiones.

En efecto, esta reunión tenía como motivo principal, organizar la manera de que haya trasmisiones constantes, diariamente, desde las 5 y media de la tarde hasta las once de la noche, los días laborables, y durante todas las horas de los días festivos.

Presentes se encontraban el teniente Luis Casas, dueño de la excelente planta 2-L-C; el señor Gil, uno de los anunciadores que goza de mayor popularidad y simpatía, y director de la potente estación 2-W-X, de la Columbus, en Neptuno 97; el señor Roberto Ramírez, bien conocido entre los aficionados al radio, y dueño de la planta 2-T-W; el señor José Leiro, "amateur" entusiasta y admirable, que posee la estación 2-J-L y quien ostentaba la representación del señor Ginard, propietario de la planta 2-X-X; el señor Modesto Alvarez, dueño de la 2-M-A; el gerente de la firma Montenegro y Compañía, propietarios de la nueva estación 2-M-C.; Mr. D. Knet, y su representante, Mr. Scheorer, apoderado de la Philips Radio; y el redactor de esta página, en representación de la estación 2-A-Z, perteneciente al DIARIO DE LA MARINA, y de la 2-M-G, de los hermanos Manuel y Guillermo Salas.

Después de discutir algunos puntos se llegó a un acuerdo, mediante el cual podrán disfrutar todos los radio-oyentes, de trasmisiones diarias desde las 5 y media hasta las 11 de la noche.

Además, como sucede siempre en estas cordiales y agradables reuniones de entusiastas del radio, surgieron algunas ideas que redundarán en grandes ventajas para los aficionados al radio, y las cuales darán oportunidad a una nueva reunión, después de la cual publicaremos gustosamente los acuerdos tomados.

### TRANSMISIONES DE LA P W X

**Domingo 29 de Abril**

Estación PWX de la Cuban Telephone Company asociada con la International Telephone y Telegraph Corporation de la Calle de Broad número 41 en la Ciudad de Nueva York.

Esta noche la Estación PWX trasmitirá el siguiente programa, el cual estará a cargo del anunciador señor Remberto O'Farrill.

De 7 a 7 y media: Concierto de sobremesa de la Cuban Telephone Company.

A las 7 y media: Charla por una representante de la Federación de Ass. Femeninas.

De 8 a 10 p. m.: Será anunciado oportunamente.

A las 9: Hora "Longines" de Cuervo Sobrinos.

De 10 a 11 p. m.: Concierto de "Larga Distancia".

## LA NUEVA PLANTA 2 M C

Esta fotografía muestra la nueva planta trasmisora 2-M-C, perteneciente a la casa Montenegro y Compañía, habiendo sido construída por el propio señor Montenegro. Hoy, domingo, de 10 a 12, de la mañana, trasmitirá un interesante programa.

"La Casa de los Radiofans" está de enhorabuena con su nuevo "broadcasting".


**Bombillos "PHILIPS"**

"MINIWATT" Para Radio

SE DISTINGUEN POR SU CARACTERISTICA

Tipos populares:

| | Max. | Fil. | Placa |
|---|---|---|---|
| UX-201 A | 25 | 150 V. | DC |
| UX-199 | .6 | 90 V. | DC |
| UX-120 | .6 | V. | DC |
| UX-226 | 1.25 | 150 V. | DC |
| UX-227 | 1.75 | 150 V. | DC |

DISTRIBUIDORES:
CASA RAMIREZ
OBRAPIA Y VILLEGAS HABANA
SOLICITAMOS AGENTES ESTABLECIDOS

**Compañia Cubana de Radio**
VILLEGAS 46, ANTIGUO
TUBOS CECO, recomendados por los mejores fabricantes de radio.
Nuestros precios y calidad de artículos son nuestros mejores anuncios
NO COMPRE SIN VISITARNOS

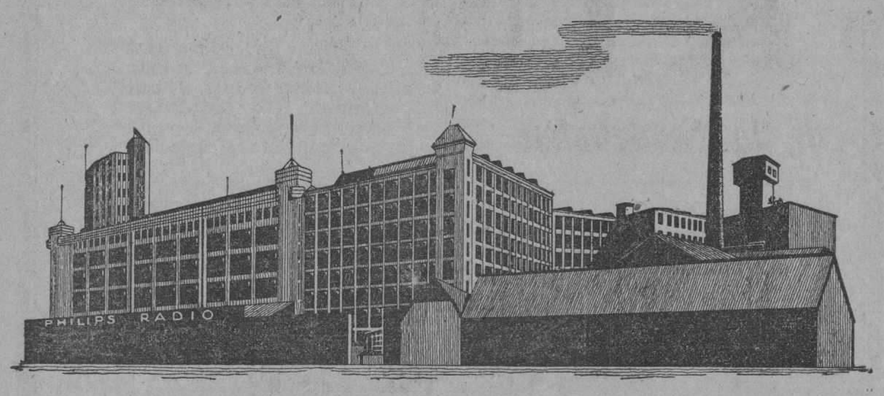


**PHILIPS**

LA ULTIMA EXPRESION EN RADIO
C 509 A
EL DETECTOR Y AMPLIFICADOR
A RADIO O AUDIO FRECUENCIAS
TIPO "STANDARD"
$2.25

ALTA VOCES EN DIFERENTES ESTILOS

PRUEBELO Y SE CONVENCERA DE SU EFICIENCIA SUPERIOR A CUANTO USTED PUEDE ESPERAR

De venta en todas las casas de radio

DISTRIBUIDORES EN CUBA:

"LA COLUMBUS" Neptuno 97, Tel. A-8228.
"CASA RAMIREZ" Obrapía y Villegas, Tel. M-7895

3341 1d-29

**Powerizer-Radiola-28**
ELIMINA TODAS LAS BATERIAS A, B y C
Y ES AMPLIFICADOR DE POTENCIA (450 v.)
SOLICITE INFORMES Y FOLLETOS EN
LA CASA DELAPORTE O'REILLY 85 HABANA
TNO. A-3126 APARTADO 647 TNO.-2RK-A-8623

3357 1d-29

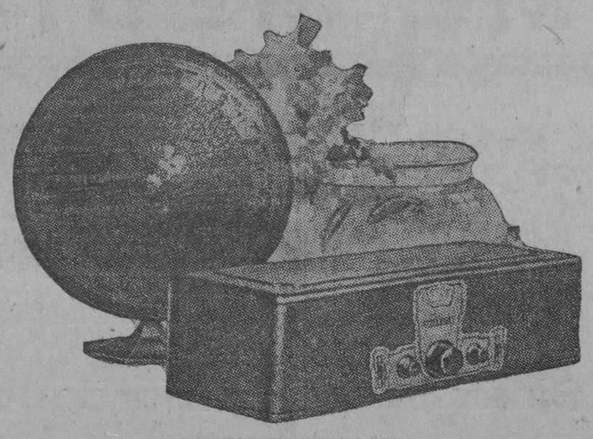

LLEGO EL BANDBOX
Crosley Eléctrico completo $147.50
Bandbox de Onda Corta $44.00
Radiola 16 para los Colonos o lugares donde no hay electricidad, $90.00
Ventiladores Westinghouse, desde $5.00
VENTAS AL CONTADO Y A PLAZOS
"CASA RAMIREZ"
Obrapía y Villegas. Telf.: M-7895 Habana.

**VALVULAS "PHILIPS"**
LA PERFECCION DEL RADIO

F 109 Precio: $3.30 — Para la amplificación en alta y baja frecuencia.
F 209 Precio: $6.60 — especialmente para ser empleada como Detectora o como primera válvula.

Para alimentación del filamento por corriente alternativa

Distribuidores en Cuba

"LA COLUMBUS" Neptuno 97, Tel. A-8228.
"CASA RAMIREZ" Obrapía y Villegas, Tel. M-7895.
HABANA

3339 1d-29

"Radios" "Radiolas" "Bocinas"
"Baterias" "Bombillos"

EL MAYOR SURTIDO EN ACCESORIOS DE "RADIO". ASI COMO EL MEJOR Y MAS ACREDITADO TALLER DE REPARACIONES, LO HALLARA USTED EN "LA CASA DE LOS RADIOFANS", DE MONTENEGRO Y COMPAÑIA

COMPOSTELA NUMERO 69.—TELEFONO A-6159

3349 1d-29

**Todo lo mejor en Radio Recepción**

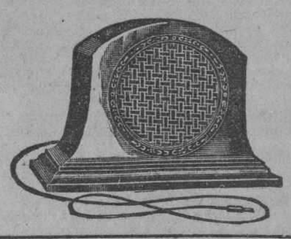

EL FONOTRON MODELO NUMERO 100 A

Ofrece la reproducción acústica más perfecta que puede obtenerse con un volumen altamente satisfactorio.
$38.50

LA RADIOLA MODELO 16 ES EL MAS EFICIENTE RECEPTOR DE SEIS TUBOS QUE SE CONOCE DE GRAN ALCANCE Y EXTRAORDINARIA SELECTIVIDAD CON UN SOLO CONTROL

LA MARAVILLOSA RADIOLA 17

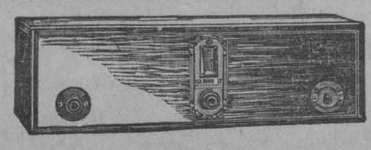

Representa el último esfuerzo de la Radio Ciencia.—Funciona directamente conectada a la luz eléctrica con gran alcance, volumen y selectividad. Tiene un solo control. Es el aparato ideal para clubs y sociedades.

DE VENTA POR
LA COLUMBUS
DISTRIBUIDORES PARA CUBA DE LOS BOMBILLOS PHILIPP Y ACCESORIOS PARA RADIO PHILIPP
NEPTUNO 97 TELEFONO A-8228
SOLICITAMOS AGENTES EN EL INTERIOR

3335 1d-29


M.E.C.D. 2016

# Automovilismo y Aviación

POR FERNANDO LOPEZ ORTIZ, DIRECTOR DE EL AUTOMOVIL DE CUBA

# El Nuevo Ford Bate el Record en una Carretera de la Provincia de Oriente

## EN ESPECTACULAR CARRERA VA DESDE MANZANILLO A LA HISTORICA BAYAMO

### Los agentes de la Ford Motor Company en Manzanillo, ofrecen un premio de cien pesos al driver que con cualquiera otra máquina iguale el precedente establecido por el Ford.

El 15 de Abril la histórica carretera que conduce de Yara a Bayamo, fué testigo de un nuevo triunfo, con el que nunca soñaban aquellos bravos legionarios de la libertad cubana que por ese mismo camino, marcharan, sudorosos y cansados pero con el corazón lleno de todos los ardores, hacia la victoria.

Esta vez un sedan Ford, de dos puertas, uno de los nuevos carros del modelo "A", abriéndose camino por entre el polvo y el lodo, recorrió los 66 y medio kilómetros de la gloriosa y a la vez infernal carretera que une a Manzanillo con Bayamo, en 70 minutos. Es este, indudablemente, un record que todos los peritos declaran irrompible, un record que permanecerá inviolado por mucho tiempo. A propósito de ésto, el agente Ford en Manzanillo, señor Manuel Alvarez Olive, tiene tal confianza en que el precedente sentado por el nuevo Ford, no puede ser superado, que ha hecho una oferta de 100 pesos al driver que guiando cual quier carro, logre siquiera igualar el record ya establecido y salga ileso y con el carro intacto de la prueba. Esta prueba de velocidad y resistencia a que ha sido sometido el nuevo carro Ford, fué el resultado de ciertos rumores propalados por cierta persona en Manzanillo al efecto en que el nuevo coche de Mr. Ford no podía hacer el recorrido hasta Bayamo sin sufrir averias. El representante de la Ford propuso una apuesta que no fué aceptada por el individuo en cuestión, y entonces fué el señor Ralph E. Chaplin, alto empleado de la sucursal de la Ford Motor Company, en la Habana, quien por casualidad se encontraba de paso en Manzanillo, decidió hacer el recorrido, de todos modos. No hay que perder de vista que el carro que se usó en esta prueba, es un carro de "stock", acabado de llegar de la fábrica, sin preparación de ninguna clase, que hasta entonces sólo había recorrido acaso unos cuantos kilómetros por las calles de Manzanillo. Para que no hubiese duda alguna con respecto a la veracidad de la prueba a efectuarse, se tomó el tiempo por medio de relojes especiales, que fueron comprobados por el jefe de la policía de cada ciudad. Por todos conceptos, el recorrido tuvo carácter oficial y sus resultados son todavía más sorprendente cuando se tiene en cuenta que era la primera vez que el señor Chaplin conducía un carro por aquella carretera. Pero dejemos aquí la palabra a este caballero y sportman.

"Dudo qe que haya en Cuba una carretera peor que esta de Manzanillo a Bayamo. No volvería yo a

Una de las dificultades.

conducir un carro por un camino como éste. A pesar de todo, el carro salió airoso de la prueba, sin un rasguño siquiera, sin el menor contratiempo y eso que caimos en baches horrorosos a una velocidad de 90 a 100 kilómetros por hora. Gracias a los muelles transversales y a los amortiguadores hidráulicos Houdaille con que están equipados los carros Ford, pudimos mantenernos en la carretera a esta gran velocidad. Fuimos recibidos en Bayamo por el Alcalde, quien nos obsequió con un certificado acreditativo del record que acabábamos de establecer. Fué con nosotros un representante del Alcalde de Manzanillo. Aunque nuestro record rompe por un gran margen todos los establecido anteriormente, yo tengo la convicción, sin embargo, de que si tuviera que hacer otra vez el mismo recorrido, acaso si mejoraría mi propio record por ocho o diez minutos con uno de los nuevos carros Ford."

Gran entusiasmo despertó en Bayamo la llegada a la población del nuevo Ford, y las multitudes invadían el local en que se exhibia el carro después de su triunfal carrera, para verlo de cerca, para tocarlo.

Acompañaron al señor Chaplin en su aventura los señores Dr. Luis Germán Agostini y Godoy, Secretario municipal de Manzanillo, Francisco Castro, Presidente de la Asociación de Chóferes de Manzanillo y Gaspar D Madrazo, empleado de la Agencia Ford en Manzanillo.

A continuación ofrecemos a nuestros lectores el texto exacto de los certificados obtenidos de las autoridades municipales de Manzanillo y Bayamo, respectivamente:

**Alcaldía Municipal de Manzanillo.**

Doctor Luis Germán Agostini y Godoy, Secretario de la Administración Municipal de Manzanillo.

CERTIFICO. Que en el dia de hoy a las ocho en punto antes meridiano, partió hacia Bayamo, en viaje de prueba, el carro "Ford" Sedan A-2, Modelo 1928, guiado por el señor Ralph E. Chaplin y llevando como pasajeros y en calidad de testigos al señor Francisco Castro, Presidente del Gremio de Chóferes de Manzanillo, al señor Gaspar D. Madrazo, empleado de la Agencia Ford de esta ciudad y al que certifica.

Asimismo certifico: que el recorrido se efectuó sin el menor accidente: que el cuenta-millas de dicho carro acusó a la llegada al Ayuntamiento de Bayamo una distancia de sesenta y seis y medio kilómetros, que fué cubierta en **setenta minutos**, según consta de certificación suscrita por el señor Matamoros, Secretario de la Administración Municipal de Bayamo.

Y para la debida constancia, expido la presente, a solicitud del señor Ralph E. Chaplin, en Manzanillo a quince de Abril de mil novecientos veintiocho.

(Firmado) Dr. L. G. AGOSTINI"

**Administración Municipal de Bayamo**

Jesús Matamoros Calderón, Secretario de la Administración Municipal de Bayamo.

CERTIFICO: Que con esta fecha, quince de Abril de mil novecientos veintiocho y siéndo las nueve de la mañana, hora que señalaba el reloj oficial de la Jefatura de la Policía Municipal, al igual que el de la Administración, hicieron su llegada los señores Ralph L. Chaplin, acompañado de los señores L. G. Agostini, Francisco Castro, Presidente del Gremio de Chóferes de Manzanillo y Madrazo, empleado de la Agencia Ford de la propia ciudad, en un carro Ford del tipo moderno. Asimismo certifico que eran las nueve y diez minutos de la mañana por el horario oficial de la Estación del Ferrocarril de esta ciudad.

Y a petición del señor Agostini, de orden del señor Alcalde Municipal, expido la presente certificación en Bayamo a los quince dias del mes de Abril de mil novecientos veintiocho.

(Firmado) J. MATAMOROS
Secretario de la Arministración Municipal".

Otro sí.—Hago constar que el cuentamillas del sedán 1928, Modelo "A" acusa un recorrido de **setentiseis y medio** kilómetros.

(Firmado) J. MATAMOROS.
Secretario de la Administración Municipal.

Constantemente sabemos de "records" de velocidad y pruebas de resistencia efectuados en los Estados Unidos, tales como la prodigiosa carrera de tres dias que en pleno invierno hizo un Sedán Ford desde Detroit a Seattle, carrera en que venció por siete horas al ferrocarril transcontinental más rápido que recorre esa misma ruta. También el memorable viaje, sin precedentes, que hiciera otro sedán Ford desde Detroit a Los Angeles, California, y regresó a Nueva York, en Diciembre. Pero hasta ahora no se habia establecido en Cuba ningún record oficial del nuevo caro Ford siguiendo alguna ruta determinada.

La carrera Manzanillo- Bayamo, realizada por el señor Chaplin el 15 de abril último, es el primer precedente de esta índole establecido en el nuevo Ford en Cuba.

Los Agentes Ford en distintos puntos de la Isla, según las noticias que tenemos, preparan carreras de velocidad y de resistencia, etc., para probar las cualidades del carro que representan y su superioridad sobre todos los carros de su precio.

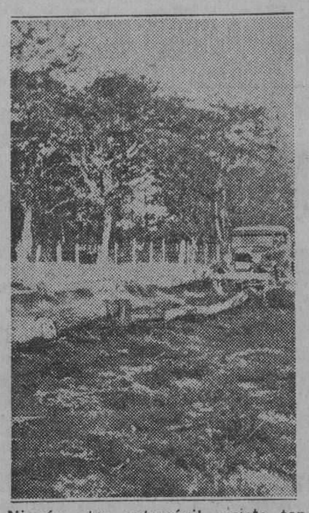

Ningún otro automóvil resiste tan dura prueba....

No se puede llamar camino..

# EL SR. ROGELIO BARATA Y LA CAMARA DEL COMERCIO DE AUTOMOVILES DE CUBA

El sábado pasado en el restaurant del Automóvil Club se reunieron para almorzar y cambiar impresiones varios señores asociados a la Cámara del Comercio de Automóviles de Cuba y del Automóvil Club de Cuba con el señor Rogelio Barata, Director de Fondo Especial de Obras Públicas como invitado de honor.

Entre los comensales figuraban el señor Andrés A. de Terry, Presidente del Automóvil Club de Cuba y miembro de la Comisión Nacional de Tráfico, el Dr. Florentino Rolián, Presidente de la Cámara del Comercio del Automóvil de Cuba, el Dr. Néstor G. Mendoza, Abogado Consultor de la Cámara del Comercio de Automóviles de Cuba, el Dr. Roberto Fernández Morrell, Secretario del citado organismo, y los señores Juan Ulloa, Julio de Cárdenas, Eduardo Caámaño, José R. Ortega y Francisco Pla y Martín.

Durante el almuerzo se trataron varios asuntos interesantisimos para los importadores de automóviles, tales como el de las chapas de demostración, precintas de los autos de uso y otros muchos de gran interés para la colectividad.

Los asociados de la Cámara del Comercio salieron gratamente impresionados de la magnífica acogida que el señor Barata dispensó a sus indicaciones. Asimismo el señor Barata quien departió amplia y acuciosamente todos los problemas que hoy afectan al comercio importador de automóviles, para resolverlos favorablemente de acuerdo con la equidad y la justicia que encamina todas las gestiones del Gobierno.

Ya entrada la tarde dióse por terminada la entrevista entre el señor Barata y los asociados de la Cámara del Comercio que se ha anotado un nuevo tiempo en sus atinadas gestiones para facilitar el desenvolvimiento del comercio importador de automóviles, cuya situación es bastante difícil debido a la honda crisis porque atraviesa el país.

No tenemos la menor duda que las gestiones de la Cámara del Comercio de Automóviles de Cuba, se han de ver coronados por el lisonjero éxito ya que estando el señor Barata en autos de la verdadera situación del negocio de automóviles y dados sus admirables dotes de buen funcionario y administrador ha de tomar medida para favorecer al comerciante en beneficio de toda la clase automovilista.


GRAHAM PAIGE

El Graham-Paige refleja nuestras ideas de construcción perfecta y diseño moderno. Es una serie de automóviles de la cual estamos orgullosos que lleven nuestro nombre

Joseph B. Graham.
Robert C. Graham
Ray A Graham

GRAHAM-PAIGE

USTED ESTARA ORGULLOSO DE POSEER ESTE AUTOMOVIL


# EL A. C. DE RUMANIA HABIA DECLARADO; "NO SE PASA"

Ulteriores noticias que nos llegaron acerca del desarrollo del Rallye Internacional de Munich, en el cual se clasificaron como es sabido, 1-A y 2-A dos Fiat 509 conducidos respectivamente por el señor Bignan, procedente de Bucarest (km. 3.030 en horas 85.46 media horaria km. 35.328), y por el señor Malaret (km. 2.643 media horaria km. 34.906), demuestran magníficamente contra cuáles dificultades tuvieron que luchar las pequeñas Fiat.

Esta doble victoria tanto más merecida en cuanto estas dos máquinas tuvieron que superar obstáculos no comunes durante el entero recorrido, aparece siempre más notable si se considera el hecho de que las guías interiores de los señores Bignan y Malaret llevaron además de los equipajes, cuatro y cinco pasajeros respectivamente. Las condiciones de los caminos también dada la estación desfavorable y las tormentas de nieve que se desataron en toda Europa, hacían difícil la marcha de las dos 509 pesadamente cargadas, las cuales sin embargo son accionadas por motores de pequeña potencialidad y de cilindraje inferior a 1.000 cmc. Las dificultades del viaje eran tales que el Automóvil Club de Rumanía opinaba que ni un coche de gran potencia, con 99 probabilidades sobre 100, no hubiera podido realizar el áspero recorrido Bucarest Belgrado.

Pero los dos instancables pilotos, perfectos conocedores de todas las intrínsecas prendas de la 509, llevaron sus pequeñas Fiat a una carrera digna de una máquina poderosa, precediendo en la clasificación un formidable lote de aguerridos competidores.

# Notas del Gran Premio Argentino

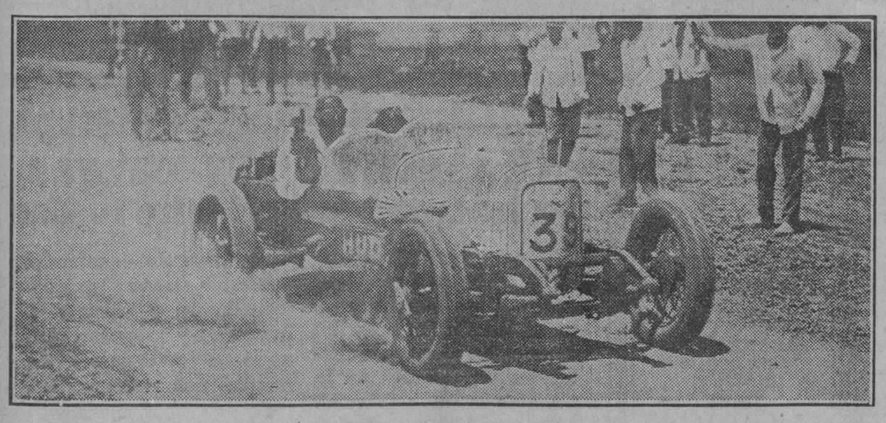

Domingo Bucci corriendo el HUDSON con que ganó el Gran Premio Argentino, haciendo los 1506 kilómetros de la carretera a razón de 96 kilómetro spor hora ropiendoel record existente.

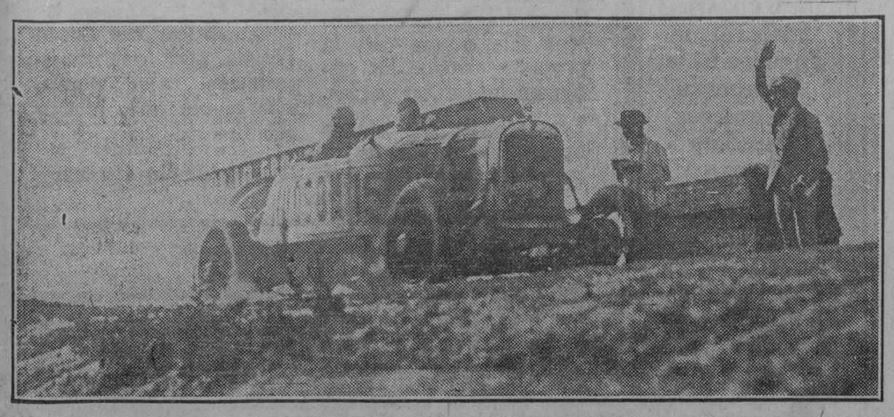

Raúl Riganti con HUDSON, saliendo de un puente, durante la carrera Gran Premio Argentino, en cuya última etapa de 753 kilómetros, llegó segundo, poco después de su copañero de marca, Roatta.


Servicio Rápido, Elegante y Económico

Camiones Ligeros de Reparto

"ERSKINE"

Producto de la Studebaker

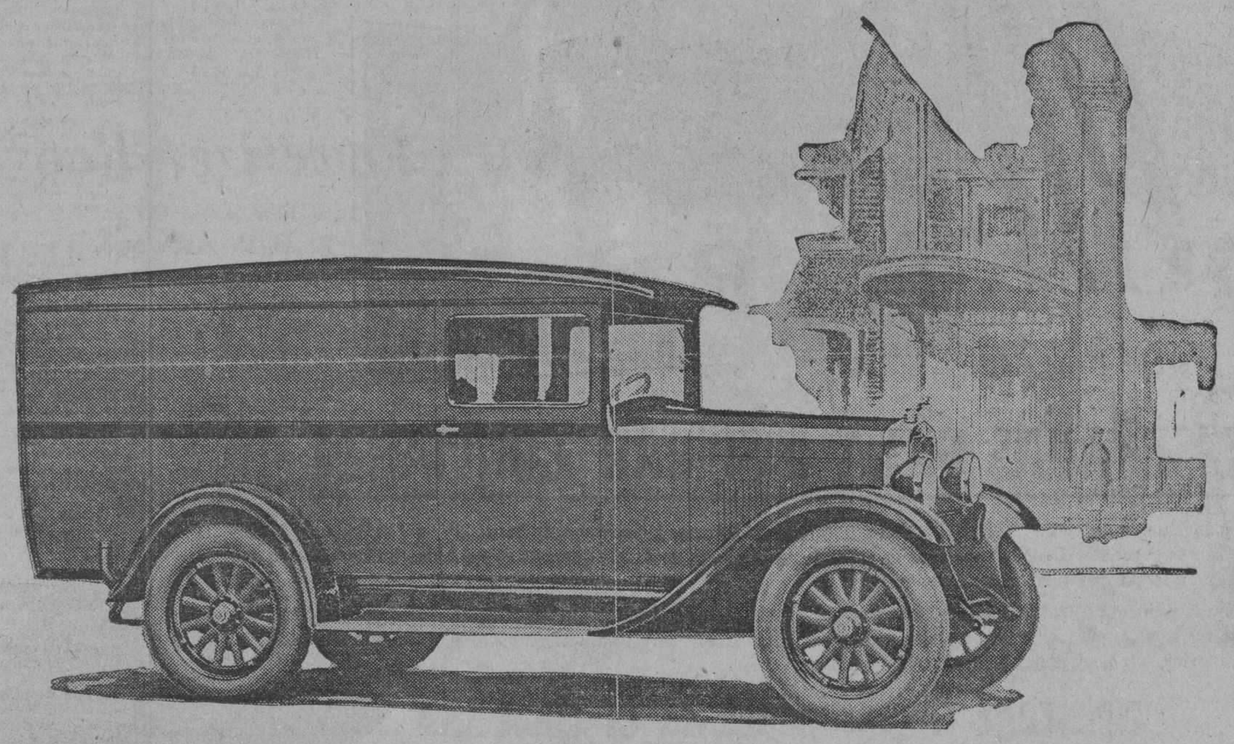

Seis cilindros, amortiguadores, frenos en las cuatro ruedas, etc.

Precio completamente equipado $1200.00 - Véalo en nuestro Salón de Exposición

PASEO DE MARTI 45 - HABANA

METROPOLITAN AUTO Co.


M.E.C.D. 2016

# Automovilismo y Aviación

POR FERNANDO LOPEZ ORTIZ, DIRECTOR DE EL AUTOMOVIL DE CUBA


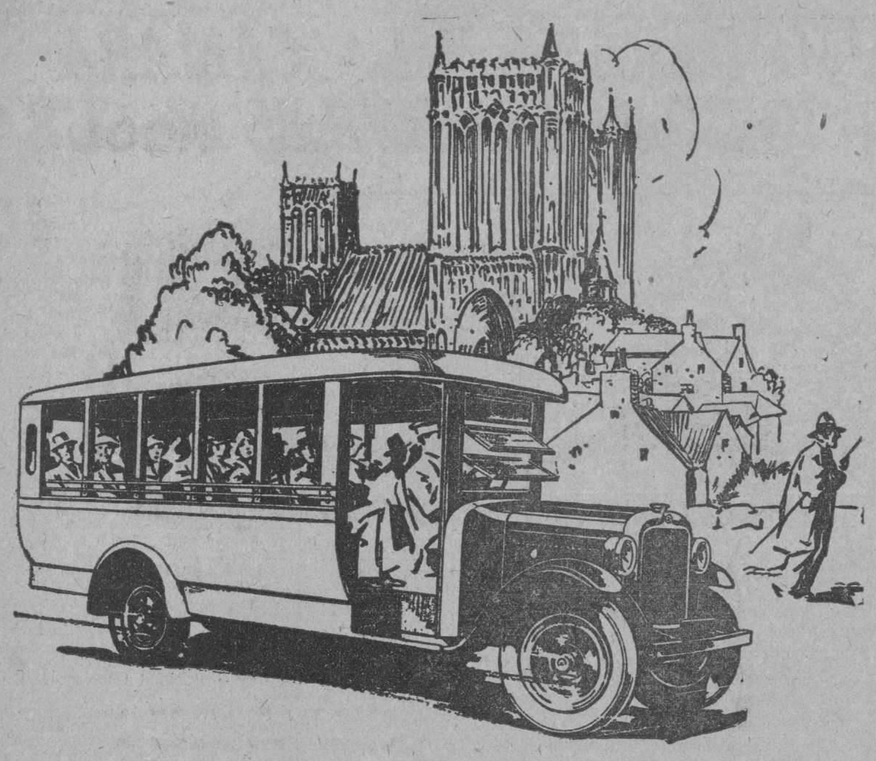

*Economía de Motor de Seis Cilindros*

**Ahora puede Ud. obtener las economías de un bajo consumo de combustible, de un bajo gasto de funcionamiento y de un bajo precio inicial, con todas las ventajas provechosas del vehículo de seis cilindros—más fuerza, más velocidad, más viajes, más mercancías y pasajeros transportados. Vea el camión Graham Brothers de 2 toneladas.**

**Para todo requisito de carga hay un tamaño y tipo adecuado, pues la serie de camiones y ómnibus Graham Brothers es una de las más completas del mercado.**

**ORTEGA Y FERNANDEZ**

OFICINA 23 y P — HABANA — EXPOSICION PRADO 47

**CAMIONES Y OMNIBUSES GRAHAM BROTHERS**

CONSTRUÍDOS POR LA DIVISIÓN DE CAMIONES DE LA DODGE BROTHERS, INC., Y VENDIDOS POR LOS AGENTES DE LOS AUTOMÓVILES DODGE BROTHERS EN TODAS PARTES DEL MUNDO


# ¿Se Generalizará el Uso del Chassis de Seis Ruedas?

Cuando hace algunas semanas nos ocupábamos del Salón del Automóvil de París y de la Exposición del Olympia, en Londres, hicimos notar que uno de los hechos más comentados fué la popularidad siempre creciente de que vienen gozando en los últimos años los motores de seis cilindros. Del mismo modo, dijimos que en la exposición para los vehículos comerciales llevada a efecto en la capital británica, el rasgo más saliente fué la popularidad de los chassis de seis ruedas para ómnibus y camiones de variada fuerza y tamaño.

Ahora bien: estamos tan acostumbrados a ver que dicho sistema sólo sea aplicado a gigantescos camiones que, por lo general, se asocia mentalmente la idea de "armatoste descomunal", a la de todo vehículo de seis ruedas. Sin embargo, las exposiciones realizadas en 1927 llevan a formar un criterio nuevo, ya que muchos de los chassis presentados estaban destinados a conducir cargas bastante moderadas. Y esto nos hace pensar en la posibilidad de que las seis ruedas lleguen en un futuro, acaso no muy remoto, a ser aplicadas rutinariamente en todos los coches de pasajeros. De distinto modo opina la revista británica **The Motor,** en cuanto a la época de dicha generalización, pues en uno de sus números de diciembre próximo pasado escribía: "Desgraciadamente no son muchos los automóviles que tendrán oportunidad de manejar un chassis de seis ruedas en un porvenir cercano; pero conforme pase el tiempo y un número cada vez mayor de conductores propietarios tenga conocimiento de lo que es marchar en un ómnibus de seis ruedas, se convencerán de que ese tipo de vehículo tiene gran comodidad para el pasajero.

Sea como fuere, lo cierto es que el sistema que comentamos está abriéndose paso en el renglón de los chassis comerciales y que probablemente de ahí se pase paulatinamente al de los automóviles para pasajeros y al de los coches pequeños. Ante todo, hay un detalle que jamás debe olvidarse: el que está representado por la seguridad. En efecto, es un hecho comprobado que los vehículos de esta naturaleza no patinan sino en grado mínimo. Como todo el mundo sabe, es extremadamente raro que patinen las ruedas delanteras de un automóvil cualquiera. Los primeros signos de la falta de adherencia al suelo proceden, invariablemente, del tren posterior, y (aparte de la manera intempestiva que tienen algunos choferes para hacer los virajes) el factor que siempre es responsable de los "colazos" en la súbita modificación de la adherencia al suelo producida por una de las siguientes causas: 1o.—Por la aplicación brusca de los frenos. 2o.—Por inoportuna aceleración. 3o.— Por desigualdades en la superficie del suelo.

Ahora bien: cuando hay cuatro ruedas motrices en lugar de dos, la zona total de contacto entre los neumáticos y la tierra es doble que en el caso de los coches dotados de un solo par de ruedas motrices y se obtiene mucha mejor adherencia aun cuando la carga sea idéntica en ambos casos; de ahí que, en igualdad de circunstancias, por ejemplo, patine muchos menos un coche que marche sobre piso resbaloso con neumáticos balón que otro que tenga los anticuados neumáticos de alta presión. El hecho se explica por la diferencia en la superficie de contacto con el suelo. Por consiguiente, es mucho más difícil dar un colazo por súbita aceleración o intemperativa aplicación de los frenos en un coche de seis ruedas que en el chassis de cuatro.

Por otra parte, debemos analizar el factor representado por las desigualdades del terreno, el cual es sumamente importante. Cuando sólo hay dos ruedas motrices con una corona diferencial entre sí y un barquinazo hace que uno de los neumáticos pierda momentáneamente la adherencia al suelo, la rueda aumentará su número de revoluciones impelida por el motor mientras está en el aire, y cuando vuelve a tocar tierra necesariamente resbalará hasta recuperar la velocidad normal. Durante ese proceso, claro está, no habrá adherencia alguna, y si el coche está doblando una esquina fatalmente tendrá que patinar. En un vehículo de seis ruedas, no sólo es muy difícil conseguir que alguna de las ruedas motrices pierda contacto con el suelo—gracias a la acción del balancín de la suspensión,—sino que, como los ejes motores están ensamblados, no habrá aceleración cuando uno de los neumáticos haya perdido contacto. La velocidad seguirá siendo exactamente la misma de la otra rueda motriz.

**La Transmisión.**—No está de más explicar aquí que la propulsión del motor, en el caso de chassis de seis ruedas, se efectúa mediante embrague y caja de velocidad, exactamente en la forma habitual, y luego por el árbol propulsor hasta el eje motor anterior. Por lo general, en el sistema de unión con este último se utiliza un engranaje de tornillo sin fin, en contacto con el cual va otro pequeño árbol propulsor que actúa en forma idéntica sobre el eje motor posterior. No existe diferencial entre ambos ejes, y ha podido comprobarse que al colocarlos muy próximos entre sí hay poca resistencia y fricción en las curvas, mientras que si se empleara un diferencial se perderían muchas de las ventajas ganadas con el sistema mencionado.

El juego de suspensión posterior que suele adoptarse para los vehículos comerciales de seis ruedas es el mismo que fué ensayado y puesto en práctica por el Ministerio de Guerra británico con fines militares y que ha resultado excelente. Consiste, a decir verdad, en un bloque de cuatro ruedas construído sobre un principio análogo al que se emplea en los coches y vagones del ferrocarril. Hay un par de resortes semielípticos en cada lado, los cuales se fijan en el centro a un eje que va fijo sobre el chassis. Los extremos del resorte se unen a los cabos del eje. Gracias a ese dispositivo los chassis de seis ruedas han demostrado ser capaces de pasar perfectamente por terreno extraordinariamente desigual sin causar demasiado movimiento en el chassis ni la carrocería, y es lógico suponer que si el piso es bueno, las comodidades serán superiores a las obtenidas con los sistemas actuales de chassis de cuatro ruedas.

Uno de los grabados nos muestra la diferencia que hay entre la acción de un eje posterior de los generalmente usados y el tren motor del chassis de seis ruedas cuando hay que pasar sobre un montículo, una piedra u otra desigualdad cualquiera del terreno. En el primer caso la elevación de la rueda, es hasta cierto punto anulada por el aplanamiento del neumático y la acción de los resortes, de modo que el chassis no se eleva hasta la altura total de la desigualdad; pero eso no es óbice para que el choque que sufre el vehículo sea considerable. Más aún, la rueda saltará por los aires en el momento en que sale del más o menos grande sin tocar tierra. En cambio, en el caso del coche de seis ruedas, la rueda motriz delantera hace entrar en acción los muelles que hay entre ambos ejes propulsores en el momento en que encuentra la desigualdad y por consecuencia la elevación total del bloque motor es muy pequeña y el choque apenas se siente.

Recientemente se ha proyectado montículo y recorrerá una distancia en diversas ciudades europeas una película que revela la manera maravillosa en que un chassis militar de seis ruedas avanza sin dificultad por caminos muy desiguales.

Un estudio detenido de dicha película ha convencido a muchos peritos mecánicos de que "aún en superficies sumamente desiguales las ruedas no pierden en ningún momento contacto con el suelo". Ahora bien: hablando en términos generales, puede decirse que si el suelo es tan desigual como parece haber sido en los ensayos llevados a efecto en Gran Bretaña, una marcha a razón de 16 kilómetros por hora en ellos, equivale a lanzar el coche a razón de 100 kilómetros por hora en una carretera en bastante mal estado de conservación. Ei es así uno tiene que aceptar las conclusiones de los peritos y reconocer que "un chassis de seis ruedas construído para un coche de pasajeros (de 4 a 7 personas, permitiría correr sin tener para nada en cuenta el tipo de carretera".

Más no es eso todo: el coche de seis ruedas tiene menos efectos destructivos sobre el suelo que el tipo de cuatro ruedas, cosa que ha sido demostrada hasta la saciedad en los Estados Unidos. Allí, en efecto, se condujo vehículos de varios tipos a través de una obstrucción artificial a la que se aplicó instrumentos registradores para marcar la gráfica de los choques. Como acción y reacción son iguales y opuestas; es evidente que el vehículo que causa menos daño al camino es al mismo tiempo el que menos sufre al avanzar por terreno desigual.

Ya que hemos hablado de ensayos, nos parece oportuno mencionar una interesantísima prueba comparativa llevada a efecto en Gran Bretaña, por la empresa Guy Motors Ltda., durante la cual se condujo dos camiones a lo largo de un pendiente en línea recta con desniveles que oscilaban entre 1:11 y 1:8. La carga y la relación de engranajes fueron idénticos en ambos casos, pero uno de los camiones tenía sólo dos ruedas motrices mientras que el otro era un chassis de seis ruedas. Se contó el número de revoluciones de las ruedas delanteras y traseras y la diferencia entre ambas demostró que en una distancia de apenas 200 metros las ruedas motrices del camión de cuatro ruedas habían resbalado hasta dar cuatro vueltas sin dar propulsión al coche; en cambio, la pérdida de trabajo en el de seis ruedas sólo fué de 1 1|2 vueltas. Estos resultados demuestran en forma concluyente que aumenta la adherencia al piso en proporción directa al número de ruedas.

**La Complejidad no Impide el Progreso.**— Es evidente que el uso de las seis ruedas implica la aplicación de un eje propulsor adicional, amén de otras partes indispensables y, por consiguiente, hace que el chassis sea todavía más complejo de lo que es actualmente. Empero, hasta el presente, nadie ha demostrado que esa mayor complicación haya sido un obstáculo para el progreso de tan interesantes modelos. Por de pronto, tenemos un ejemplo perfectamente claro: el motor de ocho cilindros en línea es doblemente complejo que el de cuatro cilindros, lo que no impide que gane cada día mayor número de partidarios. En contra de esto también puede arguirse que al mejorar las condiciones referentes al manejo y, por consiguiente, salvaguardar el chassis, la aplicación de ruedas adicionales disminuye las probabilidades de destrucción del coche.

Quizá el chassis de seis ruedas no merezca ser empleado para los vehículos pequeños y livianos; pero para los coches poderosos, rápidos y lujosos destinados al turismo, (6 u 8 pasajeros), el chassis de seis ruedas es algo que necesariamente habrá de merecer nuevos estudios por parte de los fabricantes de todo el mundo. Esta opinión es compartida por los cronistas de varias revistas de automovilismo británicas y norteamericanas.

Interesa analizar los tipos de carrocería aplicables al chassis de seis ruedas. Lo más natural parece ser observar lateralmente un coche cualquiera de los de cuatro ruedas e imaginarse que todo es igual, salvo por el hecho de que se ha añadido un nuevo par de ruedas motrices detrás del ya existente. Para ello, desde luego, habría que aumentar la base de sustentación en un motor más o menos, pero no por ello sería indispensable un aumento proporcional de todo el largo del vehículo. En los modelos del presente es costumbre que los asientos traseros estén casi directamente encima del eje propulsor, de tal manera que una parte de la carrocería, el tanque de gasolina y el pequeño baúl de turismo queden completamente fuera del chassis. Con un vehículo de seis ruedas la carrocería no tendría casi ninguna diferencia con las actualmente en uso, pues el sobrante de la base de sustentación serviría para los neumáticos de repuesto, etc., que no quedarían prominentes, sino unos pocos centímetros. El aspecto de semejante automóvil ese el que produce la figura 2. También podría alegarse la carrocería hacia atrás, pero dificultaría la entrada y salida por las portezuelas laterales.

Otra idea propuesta para la construcción del automóvil de seis ruedas ha sido utilizada antes de ahora en los vehículos comerciales; el conductor se ubica a lo largo del motor en un espacio separado, con lo que aumenta la visibilidad hacia adelante y se facilita la dirección. Y si suponemos que el coche de lujo del porvenir será conducido únicamente por chauffeurs profesionales, no hay razón alguna para que semejante cabina aislada no tenga su puerta independiente. Entonces se construiría una carrocería cómoda para cuatro pasajeros sin que fuera menester alargarla hacia atrás. Quedara como son las de los modelos de cuatro ruedas.

# LOS NUEVOS MODELOS GRAHAM-PAIGE

## OSTENTAN MUCHOS PERFECCIONAMIENTOS IMPORTANTES

Los coches Graham-Paige de los nuevos modelos comprenden tal variedad de chassis y de carrocerías, que llaman la atención dondequiera que se les exhibe.

Esos nuevos modelos varian desde el chassis de seis cilindros con 2 m. 80 entre ejes, hasta el chassis de ocho cilindros con entre-ejes de 3 m. 43.

Los motores empiezan con el de 2,87 litros de cilindrada, que es el de seis cilindros más pequeño, hasta el de 4.90 litros que corresponde al chassis de ocho cilindros. Desde los modelos el 619 y el 629, tienen el mismo motor de 4.72, litros de cilindrada y 97 HP. efectivos a 3 200 revoluciones por minuto.

El motor de todos los modelos de seis cilindros tiene el cigueñal montado en cinco cojinetes de bronce, de tipo intercambiable. Esos motores se construyen en la propia fábrica de la casa Graham-Paige.

Los muñones huecos del cigueñal y los pistones de aleación de aluminio con refuerzo de acero Invar reducen en centenares de libras la carga que recae en los cojinetes durante la marcha a gran velocidad. El cigueñal está equilibrado estática y dinámicamente. Un compensador Lanchester aumenta la regularidad cíclica de los motores de seis cilindros de mayor cilindrada y de los de ocho. La distribución se efectúa por medio de una cadena silenciosa cuyo mecanismo, en los de seis mayores y en el ocho está provisto de un tensor automático.

La tubería de admisión y escape, ideada y perfeccionada por los ingenieros de la Graham-Paige, mejora la carbudación del motor mediante una distribución uniforme de la mezcla de gasolina a todos los cilindros. Una bomba mecánica asegura una alimentación constante de combustible en las cuestas más largas y empinadas así como cualquiera que sea la abertura de la mariposa. Todos los motores están protegidos por un depurador de aire.

Todos los cojinetes y muñones del cigueñal, del arbol de levas, de la bomba de agua, así como los levantaválvulas y reguladores de tensión, de cadena, se lubrican por presión, por medio de una bomba sumergida en el aceite del carter. Todas las tuberías de distribución de aceite están encerradas en el carter, para suprimir el peligro de congelación. Los motores de los cuatro chassis más grandes están provistos de un filtro de aceite.

Los cilindros de todos los motores están rodeados de una camisa de agua que abarca toda la extensión de la carrera de émbolo, gracias a lo cual se obtiene un enfriamiento adecuado y uniforme. Todos los motores son de suspensión en cuatro puntos y los de los modelos más grandes están montados en tacos de caucho.

Los embragues son del tipo de disco impulsado liviano, que facilita mucho los cambios de marcha. Los de los tres modelos más grandes son de dos discos con resortes y amortiguadores de vibración que forman parte integrante del disco impulsado. Las pedales de embrague y de pedal son ajustables.

Con estos nuevos modelos, se ofrecen en coches delativamente pequeños la caja de cuatro velocidades que tan excelentes resultados ha dado a la empresa Graham-Paige y en que tanta experiencia ha adquirido. Todos los modelos de la serie, a excepción del de seis cilindros con 2.m. 80 entre los ejes, tienen esa caja de velocidades. El cambio se efectúa del mismo modo que las cajas de tres velocidades, quedando la primera descontada para casos fortuitos únicamente. En cuarta, el cigueñal gira menos por vuelta de las ruedas. Esta caja permite mantener grandes velocidades de marcha con toda comodidad, a la vez que reduce el consumo de gasolina y de aceite y mejora el enfriamiento.

El arbol de cardan se equilibra y revisa de modo que asegure una marcha suave a 3600 revoluciones por minuto. Las juntas universales o de cardan son totalmente de metal.

Para facilitar el manejo, los muñones de dirección de los dos modelos más pequeños están montados en cojinetes de bolas y los de los demás modelos, en cojinetes de rodillos. El volante de los cuatro modelos más grandes puede graduarse a la inclinación más cómoda para el conductor, en tanto que la columna puede inmovilizarse de modo que no gire por medio de una cerradura que a la vez interrumpe el encendido.

Los frenos hidráulicos de los dos modelos más pequeños se contraen en un tambor de 305 mm. de diámetro en las cuatro ruedas. Los de los modelos más grandes actúan también sobre las cuatro ruedas y son del tipo hidráulico de expansión interior.

El sistema de frenaje de los cuatro modelos más grandes está provisto de un cilindro maestro de compensación que restituye automáticamente a los frenos el líquido que se pierde por escapes y compensa las variaciones del columen del líquido debidas a los cambios atmosféricos.

Los bastidores de chassis son de gran sección, reforzado con chapas en escuadra y robustos travesaños. Forman una base sólida y bien digna de los cinco nuevos modelos que ostentan en nombre de los tres hermanos Graham.

**DISEÑADAS PARA INSPIRAR CONFIANZA**

Los ingenieros de la **FIRESTONE** estiman que la vida de una goma depende tanto de la flexibilidad de las cuerdas como de la resistencia de la superficie de rodamiento y que es necesario que ésta proporcione buena tracción sobre el camino a la par que su apariencia sea vistosa.

El procedimiento **FIRESTONE** de inmersión en caucho líquido garantiza la flexibilidad de las cuerdas, haciéndolas más resistentes, pues consiste en aislar cada fibra de cada cuerda y cada cuerda entre sí, quedando eliminada la fricción interior, tan perjudicial a la vida de la goma.

**FIRESTONE TIRE & RUBBER Co. OF CUBA S. A.**

HARVEY S. FIRESTONE
Presidente

Oficinas y Almacén:
"Edificio FIRESTONE"
E. Villuendas 179½
(antes Concordia)

Teléfono U-5391
Centro Privado U-1873
Telégrafo FIRESTONE
Habana

**Firestone**


## UN CUERPO DE POLICIA MODELO

En la ciudad de Berkeley en California, Estados Unidos, la policía posee una flota de automóviles Buick para el servicio de vigilancia y seguridad. Como medida preventiva la flota Buick ha sido equipada con aparatos de radio. Según el jefe de policíacía V. Vollmer, con el uso de esta nueva mejora y la flota no tendrá dificultad ninguna para perseguir el crimen.

**Cuando el PELIGRO amenace, detenga INSTANTANEAMENTE sus cargas, con los frenos en las cuatro ruedas**

6 Cilindros, Frenos en las 4 Ruedas, Aceitadores "Myers" para lubricación automática del chassis, Plataforma de carga baja, Lámparas Delanteras "Tilt-Ray"

Los pavimentos resbaladizos, los caminos fangosos y las congestiones en el tráfico, todo se ha combinado para aumentar las dificultades en la transportación comercial. Los accidentes cuestan dinero. Pero estos costos se reducen con el nuevo Speed Wagon porque protege sus cargas con la pronta acción de los frenos en las cuatro ruedas.

Los frenos del nuevo Speed Wagon son de dilatación interna—del tipo más eficiente—estando cubiertos tienen protección contra el polvo y la humedad y aseguran una acción efectiva bajo todas condiciones. La superficie de enfrenamiento siendo mayor proporciona paradas más rápidas, más fáciles—otra de las características del Speed Wagon para una transportación más rápida, más segura, más fácil y más barata.

Reo Motor Car Company

Distribuidores: EMILIO MORAN, Avenida Menocal, No. 55 HABANA, CUBA

**SPEED WAGON**

Para Transportación, más Rápida, más Segura, más Fácil, más Barata


M.E.C.D. 2016

# Automovilismo y Aviación

POR FERNANDO LOPEZ ORTIZ, DIRECTOR DE EL AUTOMOVIL DE CUBA

## La Ventilación en los Coches Cerrados

**Cómo evitar que el humo del Motor penetre en las carrocerías.—La mayoría de los coches americanos modernos tienen resuelto este problema**

La seguridad que ofrecen los chasis modernos, la forma en que todos los elementos que trabajan prueban su impermeabilidad y la protección que la carrocería "salón" y demás tipos similares da a los pasajeros, explica que muchos automovilistas usen sus coches en las diversas épocas del año. Como consecuencia de ello, principian a advertir que el modelo cerrado, que era perfectamente cómodo en los meses de verano con la mayoría de las ventanas abiertas, puede resultar mal ventilado e insaludable cuando se utiliza, en una larga distancia, un día de invierno en que las condiciones del tiempo reclaman el cierre de las ventanas y del parabrisa. Hay, en efecto, una necesidad apremiante de mejorar las condiciones "atmosféricas" que ocurren en la mayoría de los coches "salones" de pequeño o mediano tamaño, cuando se les mantiene prácticamente cerrados.

Es sabido que si un ser humano respira en un lugar cerrado, se vaciará el aire gradualmente hasta que, por último, queda una cantidad de origen insuficiente para permitir la vida, pero este proceso es muy lento y únicamente requiere para contrarrestarlo dos útiles que son relativamente sencillos de arreglar: un ventilador para remover el aire viciado, y algún medio de entrada para el aire puro que debe ocupar su lugar. Mucho más grave y difícil de dominar es el efecto que, sobre la atmósfera interior en un coche cerrado, produce la insidiosa infiltración del aire cargado de humo, que proviene principalmente del espacio que rodea al motor debajo del "capot", pero que puede también emanar del silenciador.

Parece que se ha dedicado demasiada consideración a varias ideas para la ventilación de un coche cerrado, las cuales, aunque excelentes, no resuelven un problema más importante, al que no se le ha dado toda la atención que merece: el de evitar la entrada en absoluto, dentro de la carrocería, del aire portador de humos peligrosos y aún mortíferos.

**La presión del aire debajo del capot.**

—Cuando un coche marcha a gran velocidad, el aire pasa a través del radiador también con gran rapidez y, a menosque realmente se hayan previsto medios de libre salida del espacio cerrado por debajo del "capot", la presión que rodea al motor puede llegar fácilmente a ser más alta que la atmósfera en cualquiera otra parte. En tales circunstancias, a la menor oportunidad los humos serán impulsados a entrar en la carrocería por las juntas de los tableros del piso mal unidos y, más particularmente, por las hendiduras hechas para los movimientos de los pedales.

Otro punto importante es que, cuanto más rápidamente pueda escapar el aire de los alrededores del motor, menos probabilidades habrá de que los humos alcancen un grado de concentración peligrosa. Estos humos pueden proceder de varias fuentes, pero las más importantes son: el sistema silenciador y el respiradero del cártel del cigüeñal. Probablemente existen pocos coches en uso donde las juntas del silenciador sean absolutamente herméticas, y debe recordarse que en el "múltiple" se produce una presión considerable cuando el motor trabaja con la válvula de admisión completamente abierta, tendiendo siempre a lanzar ls gases al exterior a través de las juntas.

Estos gases contienen una proporción considerable de dióxido de carbono que es letal, proporción que, de paso, aumenta apreciablemente si el carburador está mal regulado y produce una mezcla demasiado rica, de forma que si el aire cargado con los humos agotados puede entrar en la carrocería, producirá dolores de cabeza, malestar y aun mayores males.

**El respiradero de la caja del cigüeñal**

El respiradero del cigüeñal, aunque no tan nocivo como el sistema de agotamiento es, no obstante, una fuente de perturbación. Como su nombre lo indica la función del respiradero es prevenir que se genere presión en la caja del cigüeñal, para lo cual se ponen continuamente en libertad las pequeñas cantidades de aire portadoras de los humos grasosos que se forman mientras el motor está en funciones. Si estos humos se mezclan con el aire que hay debajo del "capot" y pasan después al interior de la carrocería, producen un olor desagradable y pueden ocasionar también dolores de cabeza.

Con mucha frecuencia está mal proyectada la colocación del respiradero, de modo que los humos tienen toda clase de facilidades para entrar directamente en la caja del coche por las hendiduras para los pedales. No habría mucha dificultad ni sería muy costoso conectar el respiradero, mediante un codo con un tubo que baje hacia el camino; el extremo del tubo debería estar cortado en forma sesgada a la dirección de marcha del coche, a fin de evitar que el aire sea impulsado a entrar en la tubería. Otro punto que puede mencionarse es la necesidad de sacar del exterior los gases agotados, desde el extremo anterior del "múltiple" o del centro, en vez de disponer el silenciador en el extremo posterior.

En cuanto al escape libre de aire de debajo del "capot", el plan moderno de disponer separaciones entre la caja del cigüeñal y el bastidor sobre cada lado, obliga al aire a escapar directamente debajo de los tableros del piso, después de pasado cada costado de la caja de embrague, de manera que sería altamente conveniente proveer lumbreras en las divisiones por las que se pueda escapar el aire. Otro plan consiste en el empleo de un volante abierto, con palas de abanico.

La tendencia a construir coches con con los bastidores cada vez más bajos, ha reducido considerablemente la distancia entre los tableros del piso y el camino, de modo que cuando el automóvil se mueve a gran velocidad, se puede generar bajo él una presión considerable al atravesar la masa de aire. En consecuencia si hay alguna pérdida de gases agotados por las uniones de las cañerías o en el silenciador, se corre el riesgo de que los humos sean impulsados hacia arriba, bajo presión, a través de las juntas defectuosas de los tableros y por tanto, a la carrocería.

**Necesidad de pisos mejores**

De cuanto queda dicho se deduce que el arreglo del piso es un asunto muy importante desde el punto de vista de evitar que los humos entren en la caja del coche. Este asunto está descuidado, sobre todo, en los coches baratos debido, en parte, a que el diseñador del "chassis" tiene una afición incurable a situar las copillas para el engrase de los engranajes del freno en posiciones tales que para llegar a ellos, es indispensable levantar los tableros del piso. En consecuencia los carroceros se encuentran obligados a dejar los tableros sueltos y fáciles de levantar.

Las condiciones serían mucho mejores si los fabricantes adoptaran el plan de hacer que todas las copillas de los engrasadores fueran accesibles desde el exterior del "chassis"—asunto sencillo de arreglar con unos cuantos trozos de tubería para acoplarlos a ellos—, con lo cual el carrocero tendría posibilidad de emplear tableros que ajustaran perfectamente, unidos de preferencia con juntas de fieltro y fijados por medio de tornillos. Dispondrían también de buenos ajustes para aberturas, tales como la puerta de la caja de velocidades, y trampillas adecuadas para lubricación de la misma y del eje posterior.

**La hendidura para los pedales**

Luego hay que considerar la cuestión de las hendiduras para los pedales, que constituyen medios fáciles de comunicación para los gases entre el espacio que queda bajo el "capot" y la carrocería. Los automovilistas han luchado durante bastante tiempo con las consecuencias de esta disposición, y ya es hora de que se adopte, en general, algún plan mejor. La solución más eficaz parece ser el empleo de pedales del tipo émbolo, cuyo viaje recto elimina enteramente la necesidad de una hendidura. En otro plan puede proyectarse el pedal con un brazo curvo, de tal manera que la dimensión de la hendidura esté reducida a un mínimo, y como una salvaguardia más, pueden disponerse tiras de cuero o de material para tejido para formar una junta sobre la muesca.

**Tipos de ventilador**

No sería bueno concluir este artículo—dice "The Motor", de donde tomamos estas apreciaciones— sin hacer una breve referencia a los medios que han sido ensayados para desalojar el aire viciado de las carrocerías cerradas. El ventilador del techo es uno de los más eficaces, siempre que esté diseñado bajo un plan científico, a fin de que el paso del aire sobre el exterior del techo ejerza un esfuerzo extractor que tienda a arrastrar los humos fuera del automóvil.

El antiguo ventilador escotillón como se disponía usualmente, con su boca abierta en la dirección en que está marchando el coche, no es de gran utilidad, porque determina siempre una corriente fría que rodea los pies del conductor, pero que, si se invierte permite que escape una cierta cantidad del aire viciado que se encuentra bajo el escotillón. Ahora es muy común en Norte América una forma estudiada de ventilador de escotillón en la que una hendidura (que puede ser descubierta levantando ligeramente el parabrisas) permite que fluya el aire dentro de la carrocería por el espacio bajo el escotillón, dispositivo que es razonablemente eficaz, con tal que esté combinado con un ventilador extractor ubicado en el techo.

Un plan que, probablemente, es mejor que todo ventilador de escotillón, es hacer que los ventiladores estén dispuestos en el riel sobre el parabrisas, debajo del borde delantero que se proyecta del techo o visera. También otro dispositivo que ha sido dado a luz recientemente consiste en una serie de persianas transversales de ventilación, una sobre cada ventana. Estas persianas pueden ser abiertas sin dar paso al agua, cuando una fuerte lluvia impide abrir las ventanas.

Hay, por último, un tipo de ventilador que se coloca a los costados del escotillón. Estos y otros dispositivos análogos admisores de aire, constituyen un reconocimiento de que el ambiente cargado de humos está entrando a través de las hendiduras de los pedales, etc., y como se ha dicho en el comienzo de este artículo, es un principio equivocado permitir, primero, que los humos entren en la carrocería para obligar, luego, al aire a entrar en el mismo espacio con el objeto de desplazarlos. Lógicamente puede y debe impedirse que los humos entren en el coche.

## F. Lockhart Ha Muerto

"Frank Lockhart, se mató hoy en ésta tratando de sumarse mayores laureles, al romper el record mundial de velocidad". He aquí el cable que nos da cuenta del terrible desastre de Daytona en el que perdió la vida uno de los más intrépidos y valientes drivers del mundo.

El motorismo americano pierde uno de sus más entusiastas propagadores y el público de Norte América llora a una de sus estrellas más admiradas no sabemos si por su valor o por su pericia al timón de los coches de carreras, pues ambas cualidades le eran peculiares. Muy joven, pues apenas contaba 25 años ya

había alcanzado nombre famoso, entre los maestros del volante. Cuando tenía 23 años ya contaba con un record de velocidad conquistado en la pista de Bakersfield, Cal., habiendo alcanzado 96 millas por hora. En mayo de 1926 se presentó en Indianapolis con un Milles Special de la propiedad de Pete Koeis.

Lockhart ganó la carrera de Indianápolis con un promedio notable de 92.33 millas por hora, record notable ya que fué conquistado en coches cuya cilindrada no excede de litro y medio. El record de velocidad en promedio por hora en Indianápolis pertenece aun al infortunado driver.

El pasado año de 1924 fué muy productivo para el infortunado Lock hart, a pesar de haber quedado en segundo lugar en el campeonato de los Estados Unidos, fué el driver que más dinero ganó pues la remuneración que alcanzó fué de $43.110.

Locóhart fué indicado por los expertos com oel único hombre en los Estados Unidos, capaz de empuñar con éxito el timón del Stutz Special para conquistar el record mundial de velocidad entonces en poder del inglés Seagrave y más tarde en poder de Campbell, y hace más de diez días se encontraba en Daytona después de restablecerse de las heridas que se produjo en esta misma playa al perder el dominio de su carro.

Lockhart era uno de los ídolos del pueblo americano que lo admiraba por su "sangre fría" y valor temerario que demostró en todos los momentos de su brillante carrera deportista.

Frank Lockhart era casado y residía en los Angeles, California y fué allí donde primero se distinguió como driver experto.

En los Angeles donde reposarán eternamente sus restos, esperan su cuerpo millares de amigos y admiradores que hacen votos por la paz de su alma a los que unimos los nuestros.

Indudablemente el automovilismo mundial ha perdido a uno de sus hombres cumbres.

## Seguridad y Velocidad no Limitada

Ha llegado el momento de poner fin al problema de las carreteras, es la opinión de Paul G. Hoffman, Vice Presidente de la Studebaker Corporation de América.

"En el campo de transportación individual, el automóvil ha jugado una parte importante al romper las barreras de tiempo y distancia. "Esto es tan simple en el curso de la evolución en la transportación de automóviles como sería si se pusieran límites de velocidad en los ferrocarriles en los primeros años de su desenvolvimiento.

"Los ferrocarriles han probado que es posible obtener a la vez velocidad y seguridad. Cuando miramos anos atrás, vemos con regocijo la excitación que causaron los mónstcuos de acero de 1848, cuando corrían sobre la línea a la "horrible" velocidad de 40 o 50 millas por hora y salían con vida".

"Este es el momento de afrontar el problema de la seguridad en carrera bajo un nuevo punto de vista. Uno de los primeros pasos es borrar la idea que la velocidad es una cosa peligrosa. Expertos en tráfico y seguridad,—hombres que han estudiado el asunto—saben que la velocidad por sí sola no es peligrosa como es creencia popular.

"No es la velocidad, si no está en combinación con otros factores lo que produce los accidentes. Cincuenta millas por hora en campo abierto serán más seguros que 25 millas por hora en una ciudad con mucho tráfico.

"Cualquier carro bien construido del presente año es mucho más seguro a cincuenta millas por hora que un carro de clase parecida de hace quince años a 30 millas por hora.

"Nadie puede negar que hay verdadero peligro en velocidad sobre cero en condiciones desfavorables de velocidad en la carretera, pero la velocidad no crea necesariamente peligro. Alta velocidad en intersecciones al doblar esquinas, pasando los peatones, es una verdadera amenaza.

Fijar límites no promueben seguridad por sí solos. Ellos hacen de los drivers, rompedores de la ley y a menudo permiten el descrédito de la policía de la carretera.

Este es el momento de encontrar las nuevas condiciones de seguridad en carreteras con un nuevo punto de vista—y concentrar en la seguridad mejor que en la antigua teoría "de que algo sobre 30 millas por hora es un atrevimiento".


EL AUTOMOVIL DE MODA

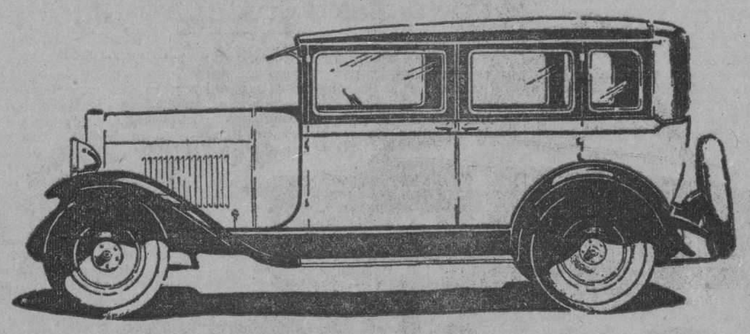

Todo el mundo está hablando del hermoso y elegante aspecto del nuevo Olsmobile seis cilindros. Su estilo refleja las últimas tendencias de la moda. Es este uno de los automóviles más notables de 1928, y en este sentido ha provocado en todas partes comentarios muy favorables.

Cualquiera se sentiría orgulloso de poseer tan hermoso vehículo. Los detalles de su acabado muestran exquisito gusto artístico.

La elegancia del nuevo Olsmobile lo señala como uno de los más notables entre los automóviles que han implantado la moda este año.

Experimente usted el placer de pasear en un automóvil que todo el mundo admira. Venga hoy mismo a verlo en nuestro salón.

OLDSMOBILE

Luther Quinlan Auto Co.

MARINA Núm. 64

HABANA

UN AUTOMOVIL FINO DE PR ECIO BAJO



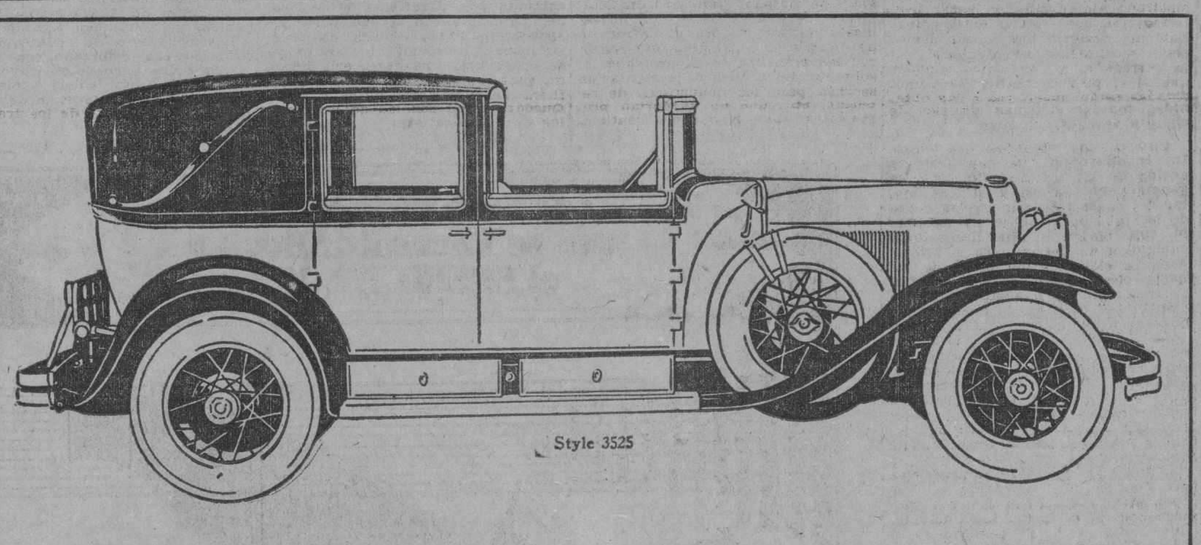


Mejor -

que el automóvil de los reyes

El Cadillac ha sido por mucho tiempo reconocido como el automóvil de los reyes y ha sido el coche oficial del Rey Alfonso de España, la Reina Guillermina de Holanda, el Emperador del Japón, el Rey de Grecia y el Shah de Persia.

Y ahora ofrecemos el nuevo Cadillac de ocho cilindros — maravillosamente mejorado — que rendirá mayor confort y un servicio aún más seguro que los que daban los Cadillacs de antes a sus reales propietarios.

Tendremos mucho gusto en demostrarle el nuevo Cadillac en la oportunidad que usted determine. Basta escribirnos o telefonearnos para arreglar la hora.

DISTRIBUIDORES:

ROSS CADILLAC COMPANY OF CUBA, S. A.

Ave, Washington (Marina) 12 Habana

CADILLAC

GOODYEAR

LAS GOMAS GOODYEAR CONVIERTEN CUALQUIER MAL CAMINO EN UNO DE EXCELENTES CONDICIONES

Los fuertes panecitos del nuevo tipo de gomas Balloon Goodyear "All Weather Tread" se adhieren o agarran a cualquier superficie, asegurando por tanto completa tracción y seguridad. No importa lo resbaloso que esté el pavimento o el fango que haya en un camino. Usted puede siempre confiar en que sus Gomas Balloon Goodyear le han de llevar al lugar a que usted se proponía ir.


M.E.C.D. 2016

# Automovilismo y Aviación

POR FERNANDO LOPEZ ORTIZ, DIRECTOR DE EL AUTOMOVIL DE CUBA

## En Los Estados Unidos e Inglaterra Han Aceptado el Uso de un Nuevo Combustible

### SE TRATA DEL "ETHYL DE TROL" QUE CONOCEMOS CON EL NOMBRE DE "ESSO"

Desde los primeros tiempos de la industria automovilística, los fabricantes advirtieron que no todos los motores a explosión actuaban en idéntica forma con los diversos derivados del petróleo y sabían que algunas mezclas hacían marchar la máquina con relativa suavidad mientras que otras no tardaban en formar depósitos de carbón sobre las paredes de la cámara de combustión, con el consiguiente obstáculo para una buena explosión. Los depósitos carbonosos llevan bien pronto a lo que se denomina vulgarmente el "golpe" de bielas y pistones; de ahí que cuando un motor golpea haya suficientes razones para sospechar que la calidad del combustible no es todo lo perfecta que sería de desear.

Conocida la causa principal por la cual "golpean" los cilindros, la industria petrolera se lanzó a una campaña tendiente a descubrir una calidad de nafta que se quemara casi íntegramente, o por lo menos algún producto que, añadido a aquella, evitara el molesto y perjudicial ruido del motor. Y en los Estados Unidos hubo infinidad de químicos y hasta mecánicos que comenzaron a añadir a la nafta substancias que tendrían la facultad de disminuir el inconveniente de que venimos tratando. Tras larga labor, se anunció el descubrimiento de un cuerpo al que se conoce en química bajo la denominación de tetraetil-plomo. Parece que los resultados fueron sumamente alentadores, hasta el grado de que se hicieron nuevos experimentos en Gran Bretaña, en donde las numerosas pendientes llevan bien pronto a los motores a "golpear".

Todo parecía marchar por la senda de las conquistas definitivas de la industria, cuando un grupo de médicos se ocupó de la faz científica del tetraet-il-plomo, al que tachaban como peligroso para la salud de los habitantes de las ciudades, principalmente en aquellos casos en que el número considerable de vehículos acarrea necesariamente la congestión del tráfico. El asunto motivó serias investigaciones, y a estar por lo que nos dice "The Lancet" (una de las revistas médicas más serias de todo el mundo), no ha llegado a establecerse con precisión si los resultados de los estudios realizados por una comisión mixta cinetífico-administrativa justifican el empleo corriente del compuesto plúmbico. Lo cierto es que, terminadas las actividades de dicha comisión, en Gran Bretaña y los Estados Unidos se ha comenzado a emplear sin restricciones una mezcla de nafta y tetraetil-plomo a la que se llama "ethyl petrol".

Como tal vez llegara a difundirse entre nosotros el uso de la sal de plomo, no está de más que hagamos un poco de historia en beneficio del lector.

**Hace quince años**

La historia del "ethyl petrol" se inicia allá por el año 1913, cuando la industria automovilística atravesaba por uno de sus más pujantes períodos evolutivos, cuando el automovilismo se transformaba gradualmente para ser una necesidad en lugar de un lujo. La primera fase de esta historia abarcó el estudio de la causa por la cual se produce la detonación de la mezcla con el resultado de que se presente el ruido de "golpe" en los motores de combustión interna. Entre los más decididos experimentadores figura Mr. Charles F. Ketterin, un ingeniero británico de gran nombradía, quien diligentemente analizó el asunto bajo un aspecto puramente teórico, primero, y teórico-práctico ulteriormente.

Ocurría que cada vez que los fabricantes aumentaban la compresión de los motores—con el propósito, desde luego, de multiplicar su eficiencia— se registraba un aumento paralelo de intensidad en los "golpes" en la cámara de combustión. La primera tarea del ingeniero Kettering, consistió en establecer con precisión qué era lo que ocurría en el motor cuando éste "golpeaba". Mas como la explosión se produce en una cámara cerrada, a temperaturas sumamente elevadas y en fracciones mínimas de segundo, fué menester, antes que todo, inventar instrumentos especiales para registrar las fases del trabajo del motor.

Entre las primeras observaciones cabe mencionar la siguiente: "Mientras unos motores golpeaban poco, otros lo hacían en grado sumo conforme se aumentaba la compresión en los cilindros". Y como fruto de esos experimentos de verdadero tanteo se llegó a la comprobación de que "aun aquellos combustibles que golpeaban invariablemente, y aun la parafina, podían convertirse en cuerpos que no molestaban al motor". Para ello era suficiente con añadirse ciertos ingredientes. La primera substancia que se ensayó fué el yodo.

**La fase comercial del estudio**

Llegada la cuestión hasta este punto, no tardó en comprenderse que no era posible obtener un producto "anti-golpee" capaz de ser prácticamente empleado en el comercio, a menos que se tratara de un cuerpo a bajo precio para que estuviera al alcance de todo automovilista.

Terminada la cuestión del yodo, la lucha para eliminar los "golpes" del motor se hizo todavía más intensa, sobre todo desde que el químico norteamericano Midgley declaró que el balógeno no era lo mejor y que él buscaría con empeño hasta encontrar una substancia más útil y menos costosa. Cumplió su promesa a la industria, pues estuvo trabajando durante siete años en su obra experimental; por fin (en el año 1921) obtuvo un ingrediente conocido como "compuesto anti-golpe derivado del etilo". Esa es una de las partes constituyentes del ethyl-petrol, que tanto ha dado que hablar en los Estados Unidos y Gran Bretaña durante los últimos meses. Se dice que antes de llegar a la ansiada meta, Mr. Midgley tuvo que hacer ensayos con más de 33,000 compuestos químicos y que en todos los casos llevó sus investigaciones en el sentido de descubrir los efectos de aquellos sobre la combustión de los motores de automóvil.

Hemos, pues, llegados a la época actual en la que probablemente infinidad de lectores dirán: "¿Qué es este compuesto etílico "anti-golpe" que tendría la virtud de hacer que la nafta no golpee?"

Y he aquí cómo los químicos y la empresa productora del cuerpo en cuestión dan la respuesta:

"Es un líquido que consiste de tetraetil-plomo, dibromuro de etileno y un aceite esencial (conocido químicamente como monocloronaftaleno), como asimismo un colorante de la familia de las anilinas".

**¿Qué es el tetraetil-plomo?**

Añaden químicos e industriales que el tetraeteil-plomo es un compuesto plúmbico que podría definirse así: "Es un ingrediente que se presenta bajo la forma de etilo líquido, capaz de eliminar los golpes en la cámara del motor; sus componentes son el alcohol y el plomo; es dos veces más pesado que la gasolina; se disuelve en la gasolina en cualquier proporción; se evapora fácil y completamente; es incoloro".

Empero, como es posible que el lector curioso no se dé por satisfecho con esa sola explicación, debemos suponer que se nos formula esta otra pregunta:

—¿Por qué se usa el di-bromuro de etileno?

—Sencillamente — contestarán los químicos — porque este compuesto incoloro bromurado evita que el tetraetil-plomo forme óxido de plomo durante la combustión y, por consiguiente, impide que el óxido se deposite sobre los electrodos de las bujías, sobre los asientos de válvulas o sobre los vástagos.

En cuanto al aceite esencial mencionado, añadiremos que es un lubricante de suma eficacia que evita que se sequen las válvulas del escape. Y al decir esto, el lector comprenderá que equivale a manifestar que los asientos de válvulas no se adherirán ni se quemarán, como ocurría en caso contrario. No es eso todo; se asegura que casi todas las molestias observadas en el sistema valvular quedarían reducidas al mínimo si el monocloronaftaleno fuera empleado sistemáticamente con toda gasolina... tanto si contiene tetraetil-plomo como en caso contrario. El colorante a base de anilina se emplea en cantidades reducidísimas con fines de identificación de las diversas marcas de ethyl-petrol que actualmente hay en Estados Unidos y Gran Bretaña.

En cuanto a la cantidad de líquido etílico que se disuelve en la gasolina, es aproximadamente de una cucharadita de café por cada cinco litros de combustible. En ningún caso conviene que la mezcla "anti-golpe" se halle en proporción mayor de una parte de tetraetil-plomo por 1,300 de gasolina.

**Resultados prácticos**

Dicen las empresas productoras del ethyl-petrol que la razón por la cual este cuerpo no permite que "golpeen" los motores es la siguiente: que obra sobre el índice de combustión de la nafta y evita que ésta arda demasiado pronto en presencia de carbón y a temperaturas bastantes elevadas.

Con la acumulación gradual de carbón en todos los tipos de motores, el ethyl-petrol tendría las siguientes características favorables:

1.—Logra que el motor marche más suavemente y sin sacudidas peligrosas.

2.—Se obtiene mayor rendimiento potencial, sobre todo en los casos en que un automóvil tiene que marchar cuesta arriba o trabajar en terreno pesado.

3.—Se logra que el motor acelere su marcha con mucha mayor rapidez y por consiguiente, contribuye a que el vehículo maniobre con más facilidad en los casos de tráfico intenso.

4.—No hace necesario el constante cambio de marchas.

5.—No sólo logra que el motor no golpee, sino que para conseguirla evita al conductor el trabajo de retardar la chispa.

**¿Es venenoso?**

Ya que hemos tratado de la cuestión puramente mecánica, veamos ahora el problema desde el punto de vista de la higiene pública y preguntémonos si no será el ethyl-petrol un cuerpo venenoso.

Por otra parte, los comisionados oficiales recomiendan que "siempre que se venda ethyl-petrol, se deje constancia escrita de que se trata de un líquido que sólo se utilizará para combustión en motor, que no debe aplicarse a fines tales como la limpieza de géneros ni para lavar, como asimismo que es conveniente no derramarlo". Declaran los higienistas británicos y norteamericanos que esa recomendación debería ser observada estrictamente, no obstante el hecho de que en los cinco años que hace que el producto se vende en los Estados Unidos no se ha registrado ni un sólo caso en el que produjera intoxicación a personas o animales.

Además, todo automovilista consciente tendrá deseo de saber si este líquido etílico (y sobre todo el tetraetil-plomo) perjudica a la larga las cámaras de combustión del cilindro o inutiliza las bujías. Arguyen los partidarios del ethyl-petrol que hasta el presente no se ha observado efecto perjudicial alguno. Reconocen, eso sí, que hay depósitos de carbón en la cámara cuando se ha empleado el teteraetil-plomo; pero no lo creen perjudicial. Se trata de eun depósito de color gris o rojizo, en lugar de ser negro como habitualmente. Esto se debe a una pequeñísima cantidad de bromuro de plomo que queda aprisionado por el carbón.

Con respecto a las válvulas, se arguye que el ethyl-petrol no tiene ni más ni menos efectos que la gasolina. Explican algunos, sin embargo, que como lógicamente ha de encontrarse en los topes y vástagos de válvula cuando se ha usado el cuerpo que nos ocupa, muchos mecánicos se confunden hasta el grado de creer qué se trata de defectos del acero, que se ha quemado o que ha podido oxidarse. Basta con esmerilar las válvulas como de costumbre para advertir el eror.

**Pruebas con motores fijos**

De los muchos estudios realizados por la comisión mixta a que nos referimos en uno de los párrafos anteriores, se sacan interesantes conclusiones. He aquí la descripción que hace un cronista de "The Motor" de las pruebas que presenció en motores fijos con ethyl-petrol y otros combustibles adquiridos al azar:

"Se puso en comunicación un pequeño motor de cuatro tiempos (válvulas en la culata), con un generador eléctrico para el controlar de velocidad y carga. La velocidad del motor se registraba con toda precisión en una esfera. El sistema para la combustión consistía en un carburador especial con chicleur principal y chicleurs compensadores que estabilizaba la mezcla. Encima del carburador había una llave de triple vía que permitía tomar combustible de cualquiera de los depósitos ubicados por encima del motor y cuyo contenido pasaba al carburador. Para comparar las tendencias a "golpear" se aplicó un aparato registrador de precisión construído en tal forma que una explosión normal apenas se marcaba, mientras que cuando había detonación y el golpe consiguiente la aguja indicadora hacía grandes oscilaciones.

"En la práctica este tipo de motor experimental está construído en tal forma que las compresiones pueden aumentar hasta conseguir que el motor "golpee" con cualquier mezcla; pero de los muchos combustibles empleados ninguno lo hizo en menor grado que el ethyl-petrol".

**Pruebas de carretera**

"Antes de presenciar estos ensayos —añade "The Motor"— obtuvimos una cantidad suficiente de ethyl-petrol para hacer experimentos personales en carretera. Confesamos que nuestras observaciones no tuvieron suficiente duración y por consiguiente nos fué imposible llegar a conslusiones prácticas. Tampoco pudimos examinar las diversas partes del motor a raíz de la combustión de la mezcla. El miembro de nuestra redacción que utilizó el combustible informa en estos términos:

"El consumo del combustible y la potencia del motor (indicadas por el ascenso de las pendientes y la aceleración en marcha directa) parecían aproximadamente los mismos que con la gasolina corrientemente empleada. Me parece que este resultado no es del todo inesperado, ya que cabe suponer que necesariamente habría que elevar la compresión para obtener todo el beneficio posible del nuevo combustible. La proporción de engranajes de mi coche es de 5.1 a 1, y sólo ha recorrido alrededor de mil quinientos kilómetros desde que fué descarbonizado. Como el carbón que hay en el motor es muy escaso, sólo "golpeará" con nafta corriente cuando esté caliente y ascienda en marcha directa por una cuesta de regular inclinación y a una velocidad de alrededor de 40 kilómetros por hora. Entonces si golpea, más no con suficiente violencia como para que haya considerable pérdida de potencia. En condiciones idénticas el motor no golpeó absolutamente nada con ethyl-petrol".

## CAMIONES POR VALOR DE TRES MILLONES DE PESOS

Pontiac, U. S. A.—La llegada del Presidente Paul W. Seiler de la General Motors Truck Corporation fabricantes de los famosos G. M. C. y su cuerpo completo de ejecutivos, el sábado, para tomar posesión de sus nuevas oficinas en la planta de $8,500.000 construida aquí por la Yellow Truck and Coach Manufacturing Company, fué celebrada por el anuncio de una orden de $3,000.000 valor de camiones.

La gran orden fué por 331 gas eléctrico coches para el servicio público de New Jersey. Esta compañía tiene ahora 400 coches Yellow en servicio. El presidente Seiler ordenó que la producción comenzara en seguida.

## MUY ANIMADO EL CENTRO PRODUCTOR DE AUTOMOVILES

Una enorme legión de comerciantes de automóviles ha invadido Detroit esta semana. Entre ellos, 900 se dedican a la venta de coches Chevrolet y 400 a la de coches Willys-Overland. La reunión de estos miles de comerciantes en la metrópoli del Estado de Michigan constituye la primera de esta índole de una serie que se realizará en distintos puntos de los Estados Unidos durante los primeros meses del año en curso.

El número de empleados y obreros que trabajan en los talleres y oficinas de las empresas productoras de automóviles y repuestos en el Estado de Michigan, alcanzó en la última semana, a 216,515, es decir, 2:2/4 más que en la anterior y 4,236 más que en la misma de 1927. Entas cifras indican que la producción de las fábricas de la zona de Detroit continúa aumentando semana por semana.

Por otra parte, las ventas siguen activisimas y los embarques para el extranjero también tienden a crecer. Se afianza, así, la creencia de que en el año 1928 se establecerá un nuevo "record" de exportación, no sólo en el número de coches y camiones, sino también en el importe que ellos represente, a pesar de ser este año los precios más reducidos, en general, que en 1927.

En este último año fueron exportados 400,000 vehículos que representaron un valor aproximado de 400 millones de dólares. Se espera que este importe pasará en 1928 de los 500,000,000, y que el total de automóviles de todas clases expedidos al exterior llegará a cerca de 600,000. La exportación de éstos, que en los últimos años llegó a cerca del 10 por ciento de la producción total, se espera que llegará este año a más del 11 por ciento.

## MEJORAS EN EL BUICK 1928

Los esfuerzos de la fábrica Buick para simplificar el funcionamiento de sus carros es recibido con entusiasmo general. Este año, Buick ha dado mucha importancia a que todos los aparatos de control sean colocados de manera que estén fácilmente al alcance del driver, modificación que hace al Buick de 1928 excepcionalmente fácil de manejarse.

Los chuchos de luz antiguamente colocados en la pizarra de instrumento están ahora en una simple barra en la columna del timón, bajo el botón del fotuto. Esta barra enciende y apaga los faroles, los cambia de corriente, de luz de ciudad a la de carretera y luces estacionarias. La iluminación de la pizarra de instrumento se suministra por medio de un bombillo pequeño escondido disimuladamente arriba de la pizarra de instrumentos. Un chucho de tres contactos accesible desde el asiento del driver, opera este bombillo, que puede iluminar los instrumentos indirectamente o para extender su luz a los faroles del frente del carro.

La rueda del timón es enteramente nueva, la característica principal de este diseño és que siendo más fino, se adapta a las manos femeninas más pequeñas que las de los hombres. La columna del timón está montada sobre un eje al extremo inferior, de manera que puede levantarse y bajarse según lo desee el driver.

Se ha eliminado la llave de transmisión, y ha sido reemplazada con una nueva llave de dos contactos a la unión de la columna del timón y la pizarra. Esta llave que se opera fácilmente controla ignición y timón. Una característica especial permite al motor cerrarse sin necesidad de pasar llave a la rueda del timón. Esto le permite al driver deslizarse por una cuesta y todavía retener el control de su carro.

Los dueños de Buick han recibido con entusiasmo las mejoras que se han introducido en la visualidad desde el asiento del driver. El parabrisas es a la vez más ancho y más alto, pudiéndose ver mejor el camino. Una magnífica idea tras numerosos refinamientos en el compartimiento del driver, según necesidades del mayor número de individuos. Otro adelanto en el programa de mejoras son: nuevas y bajas líneas, alcanzadas por el chassis de doble caída, nuevos colores y tapizados atractivos, marcha suave, a la que contribuyen cuatro amortiguadores hidráulicos Lovejoy, en unión de muelles castilever y hondos cojines, y varias mejoras en el motor del Buick de seis cilindros de válvulas en la cabeza, el cual es mucho más silencioso y poderoso que nunca.


¡60 Km. por hora cuando es Nuevo!
¡95 Km. por hora después!
¡TAL ES EL STUDEBAKER
DIRECTOR!

HE aquí otra ventaja de la ingeniería avanzada del Studebaker, de la precisión de su construcción y del "sazonamiento" de los motores en la fábrica. Ahora ya no es necesario manejar un Studebaker a una velocidad limitada durante los primeros 1500 Km., para así "sazonar" su motor. Hoy en día un Studebaker puede ser manejado con seguridad, de 60 a 65 Km. por hora el día de su entrega al comprador.

Poco tiempo después se entusiasmará Vd. con la briosidad del motor que hizo que este nuevo *Director* ganase el campeonato de su categoría, al recorrer 2386 kilómetros en 1440 minutos. Bajo fiscalización oficial, un tipo Director de conducción interior, corrió 24 horas consecutivas a razón de 99,428 kilómetros por hora.

Después de los primeros 1500 kilómetros de servicio sólo es necesario renovar el aceite del motor y engrasar el chasis de un Studebaker, iuna vez cada 4000 kilómetros! Esto constituye una ventaja más de los métodos avanzados de la fabricación Studebaker.

REPRESENTANTES EXCLUSIVOS
METROPOLITAN AUTO Co.
PRADO 45 HABANA

STUDEBAKER
FABRICANTES DE VEHICULOS DE CALIDAD DURANTE 76 AÑOS



LOS FAMOSOS PRODUCTOS DE GOMA Goodrich
estarán representados desde ahora en Cuba por la
Cuban Goodrich Rubber Company
nueva Compañia subsidiaria de la B. F. Goodrich Rubber Company, de Akron, Ohio, (E.U.A.) constituida bajo las leyes de Cuba.

Correspondiendo a la importancia creciente del mercado cubano y deseando ampliar y mejorar en todo lo posible las atenciones y el servicio que merecen los distribuidores y clientes de nuestros productos se constituye la CUBAN GOODRICH RUBBER COMPANY como únicos representantes de la B.F. Goodrich Rubber Co. en la Republica de Cuba Con el caracter de Administrador General continuara dirigiendo los negocios de la empresa Goodrich en Cuba, el Vice-Presidente de esta nueva Compañia Sr. F.P. Aguirre, antiguo gerente de nuestros antecesores, la firma de Henderson Aguirre Co.

CUBAN GOODRICH RUBBER Cº
Oficinas y deposito Zanja 66½ -Telf.-M-9427
HABANA

M.E.C.D. 2016

# ANUNCIOS CLASIFICADOS

## ULTIMA HORA

ORDEN DE LOS ANUNCIOS CLASIFICADOS


A Alquileres de Casas.
B Alquileres de Departamentos.
C Alquileres de Habitaciones.
D Alquileres de Locales.
E Alquileres de Garages.
F Se necesitan.
G Se ofrecen.
H Compra y Venta de Fincas.
I Compra y Venta de Solares.
J Compra y Venta de Establecimientos.
K Compra y Venta de Animales.
L Automóviles.
LL Dinero en Hipotecas.
M Bonos y Valores.
N Compra y Venta de Objetos Varios.
Ñ Enseñanzas.
O Hospedajes.
P Para las Damas.
Q Compra y Venta de Instrumentos de Música.
R Maquinarias.
S Muebles y Prendas.
T Pérdidas.
U Para Hogar.
V Compra y Venta de Libros.
W Comidas.


## (A) ALQUILERES DE CASAS

### (1)—Habana

SE ALQUILAN hermosas casas modernas en Arbol Seco núm. 65 y 71, letras A y B, bajos, entre Santo Tomás y Benjumeda, compuesta de sala, saleta, tres grandes habitaciones, comedor, cuarto de baño completo con agua fría y caliente y cocina de gas. Gana $40.00. Más informes a los teléfonos U-1478 y U-5089. U.H. S-2851 16 Mayo

EN BELASCOAIN, 26

Esquina a San Miguel y altos del Banco del Canadá, se alquila un piso muy fresco a la brisa. Tiene hall cocina, comedor, recibidor, sala y cuatro habitaciones, cuarto de baño completo, servicios de criados, etc., a familia buena y estable. Allí informa el conserje o en la barbería. Siempre agua. Precio situación. U. H. 17974 1 May.

SE ALQUILA hermosa casa en Oquendo 91 altos entre Desague y Peñalver: compuesta de sala, saleta, 3grandes habitaciones, cuarto de baño completo y cocina de gas. Informan el teléfono U-1478. U.H. S-2852 1 Mayo

ALQUILO: Lugar céntrico y fresco, Sán Lázaro 122, casa nueva cinco cuartos, sala y comedor al fondo en el mismo edificio otro de tres cuartos hay elevador a todas horas. Teléfono M-7739. U. H. S-2995 30 Ab.

CASITA MODERNA 40 PESOS

Infanta 18 entre San Lázaro y Concordia 3er. piso, altos de la lechería, limpieza escalera. Informan Neptuno 172. Sr. Arroyo, preguntar por el criado para la llave. U. H. S-2936 3 May

SE ALQUILAN varias casitas en la calle de Santa Rosa No. 1, en el barrio del Pilar, compuestas de 2 habitaciones, cocina, patio, baño y demás servicios, el encargado tiene las llaves. Informan en el Telf. F-5386. A-1 U. H. 19469 30 Ab.

NEPTUNO 234 entre San Francisco y Espada. Moderno y hermoso segundo piso con vista al mar, compuesto de sala, saleta, comedor, tres cuartos, baño intercalado, cocina, servicio y cuarto de criado. Informan en el último piso. Teléfono U-6344. A-1 U. H. 19506 6 Mayo.

CONDE 5, casi esquina a Compostela. Se alquila en $60, con 180 metros, sala, comedor, cuatro cuartos. Informes Dediot, García y Compañía. Telf. A-2458. U. H. 19199 8 my.

GERVASIO 89 entre San José y San Rafael. Se alquilan los bajos, compuestos de sala, saleta, tres habitaciones y demás servicios sanitarios. Informan A-8029. La llave en los altos. A-1 U. H. S-3159 29 Ab.

MALECON 7, altos. Se alquila. Sala recibidor, comedor, cuatro cuartos y demás servicios. Cuarto de criados en la azotea. La llave e informes en los bajos. A-1 U. H. 19762 29 Ab.

SE ALQUILA el 1er. piso de Aguila 110 construcción reciente, acera de la brisa a dos cuadras de San Rafael, se compone de sala, saleta, comedor, 4 cuartos, baño intercalado calentador, terraza, demás servicios. La casa es decorada. Su precio $90.00. La llave en los bajos. Demás informes de 1 a 4. Telf. F-3417. A-1 U. H. 19804 2 May

ESTRELLA 67, esquina a San Nicolás, piso principal; sala, saleta muy grande, tres cuartos, un baño intercalado completo, cocina de gas, cuarto, servicio de criados. Véase todas horas. $60, antes $70. Teléfono M-3583. Si contrata hoy, la Renta será desde el 1 de Mayo. A-1 U. H. 19810 30 Ab.

ALQUILO PRINCIPAL

Nuevo edificio, Virtudes 119-B. esq. a Escobar; sala comedor, tres habitaciones, magnífico baño intercalado, cocina y calentador de gas ,cuarto y servicios de criados, y azotea. Llave en el café. A-1 U. H. 19734 4 May.

OBRAPIA 61 ALTOS

Se alquila para casa de comisión o para una sociedad por sus amplios salones. La llave en la misma. Informan Telf. F-3417. de 1 a 4 p. m. A-1 U. H. 19803 2 May.

SE ALQUILAN

Los modernos altos primer piso San Miguel 118, entre Campanario y Lealtad, casa nueva, cinco cuartos, sala, comedor, baño intercalado, demás servicios, llave en la misma, dueño. Teléfono F-2973, alquiler 90 pesos. A-1 U. H. 19725 30 Ab.

MANRIQUE 134, entre Reina y Salud se alquilan los modernos y ventilados altos, acera de la sombra, compuestos de sala, saleta, cuatro habitaciones, baño intercalado, comedor, cuarto y servicio de criados y cocina. Llave e informes bajos. A1 UH 19942 29 Ab.

EN ALCANTARILLA 21. Se alquilan los espaciosos bajos, sala, recibidor, cuatro cuartos, baño intercalado, comedor al fondo. La llave en el garage de enfrente. Informes: Monte 59. Fotografía. A-1 19861-862 2 my.

¿Tiene Vd. que vender, comprar, alquilar, ofrecer o solicitar?

El DIARIO DE LA MARINA le tomará su anuncio por teléfono.

DICTE SU ANUNCIO POR LOS TELEFONOS:

M-3378 / A-1014 } de 8 a 5 P. M. A-3856 de 5 a 10 P. M.

Solicitudes de trabajo, 3 días, 10 centavos.

## ALQUILERES DE CASAS

MANRIQUE 31 letra B, altos. Sala, comedor, cuatro cuartos y uno en la azotea, baño completo, entre Virtudes y Animas. La llave en la bodega de Animas y Manrique. Informes: M. Fernández. Telf. F-1020. U. H. A-I 19553 1 my.

ALQUILO BAJOS Y ALTOS NUEVOS.

en módico precio, sala, recibidor, comedor, tres habitaciones, baño intercalado con agua fría y caliente en todos los aparatos y gran cocina hay elevador y tubo para la basura. En el cuarto piso una con 3 habitaciones en $50. San Miguel 173 B. El portero las enseña en el segundo piso informan. A-1 U. H. 19701 2 May

SE ALQUILA la casa de Concordia 126, altos, entre Gervasio y Belascoaín, compuesta de sala, saleta, cinco habitaciones, comedor, baño intercalado, cocina, cuarto y servicio de criados. Informan P. Fernández y Cía. Obispo 17. Teléfonos A-0321 y A-7705. La llave en los bajos. A-1 19863 4 my.

SE ALQUILAN los espaciosos y ventilados altos de Carmen y Escobar. La llave en la bodega. Informan en la misma. Telf. A-0877. A-1 S-3176 2 my.

CHACON 4, altos, entre Cuba y Aguiar, hermosa casa, acabada de pintar, sala, saleta, hall, cinco cuartos comedor al fondo, baño intercalado, cuarto y servicio de criados. La llave en los bajos, Informan: Teléfono A-1051, Sr. Lazcano. A1 19908 2 Mayo

EN LUCENA 11 SE ALQUILA

un principal en casa nueva compuesta de sala, recibidor y tres habitaciones, comedor, cuarto de baño intercalado cocina y calentador de gas. Servicio de criados precio de situación. La llave e informes en el segundo del 9. A1 UH 19917 4 Mayo.

EMPEDRADO NUM. 43

entre Aguacate y Compostela; se alquilan las dos plantas propias para familias u oficinas. Informan teléfono F-2884 y F-1632. Su dueño Línea No. 2. A1 S-3184. 2 Mayo.

BAJOS NUEVOS y espaciosos con dos entradas, sala, recibidor, cinco cuartos, lujoso baño etc. alquilo baratísimos en Aguacate 17 entre Empedrado y Tejadillo. La llave al frente. A1 19909 3 Mayo.

SE ALQUILA Cruz del Padre No. 8-B, entre Cádiz y Santa Rosa. Muy amplia sala, saleta y 3 cuartos. Informan F-2884 y F-1632. Su dueño Línea No. 2. A1 S-3188 2 Mayo.

SE ALQUILA, Aguila Núm. 307 segundo piso próxima a desalquilarse, sala, saleta, 5 cuartos, baño completo, motor para el agua. Precio $50.00. F-2884 y F-1632. Su dueño Línea Núm. 2. A1 S3189 2 Mayo.

ALQUILO bonitos bajos 35 pesos. Figuras 62 esquina Monte: dos altos preciosos. Colón 19 y 23; 55 y 80 pesos. Completamente nuevos. Telf. M-1283. Animas 106. A1 19898 30 Ab.

SE ALQUILAN dos pisos Trocadero número 25 esq. a Industria; sala, antesala, servicio completo en principal. Sala, 3 habitaciones, servicio completo el segundo. Informan I-4883. A-1 S-3185 5 Mayo.

VIRTUDES 97 1|2 entre Campanario y Perseverancia, segundo piso, moderna, se alquila con tres habitaciones, sala, comedor, dos baños y cocina, la llave en la bodega, Campanario y Virtudes. Informes Neptuno 106. Alquiler módico. A1 19965 2 Mayo.

SE ALQUILAN los amplios bajos de la calle Neptuno 338 esquina a Basarrate, con sala, recibidor 4 hermosos cuartos y servicios. Informa Tel. U-3814. A1 S-3198 30 Ab.

INFANTA y Carlos III, contigua Café Almendares, bajos para vivienda y comercio. Se alquilan. Precio módico. Informan Santeiro y Alvarez, Dragones 64 Tl. A-9642. A1 19923 7 Mayo

EN LA parte más alta de San Rafael se alquilan los frescos altos del número 283, con sala, saleta, tres cuartos, baño intercalado, comedor, cocina, cuarto y servicio criados. Informan F-3469. A1 UH 19933 30 Ab.

VIGIA 9

se alquilan preciosos altos en 30 pesos, sala, tres habitaciones, baño moderno, buena cocina, próximo al Mercado. Dos calzadas. Informes Castillo 45. Tel. A-0224. A1 UH 19949 1 Mayo.

SE ALQUILA Infanta 43-C, altos, con terraza, sala, saleta, cuatro habitaciones, baño intercalado y cocina de gas. Informes Ramón Fernández Tel. U-1157. A1 UH 19953 3 Mayo.

$50 UN REGALO $50

Altos modernos con sala, recibidor, tres habitaciones amplias, baño completo intercalado con calentador, gran comedor al fondo, cuarto y servicio de criados y cocina. Inmejorable por ese precio. A dos cuadras de Infanta y una del "Luna Park", Arbol Seco 55 entre Desagüe y Benjumeda. La llave en la bodega. Informes U-6494. A1 19954 30 Ab.

SE ALQUILAN Estrella 235 bajos, compuesta de tres habitaciones, sala, saleta, baño moderno y cocina de gas. Informes Ramón Fernández, Tel. U-1157. A1 UH 19952 3 Mayo.

ALQUILO SAN LAZARO 488

Hospital, altos de la peluquería. Sala, comedor, tres cuartos, cocina, baño moderno. La llave en la peluquería. Renta $50.00. A-1 19818 5 my.

$16 a $22. Casitas modernas y edificio cuatro pisos; vista al exterior (no vecino al frente). $55 y $50 altos modernos muy bonitos. Bruzón No. 27-29. Dos cuadras Carlos Tercero. I-5417. A-1 20018 30 ab.

OMOA 14-B

Casa cómoda, sala, comedor, tres cuartos, cocina y servicios: $40. Lugar saludable y próximo a tranvías y Mercado. Llave: bodega. Informes: San Joaquín 33, bodega. Telf. M-1808. A 12007 5 my.

CASTILLO 35-B

Por San Ramón. Casa con sala espaciosa, dos cuartos, cocina y servicios. Próxima al Mercado y tranvías. Llave: bodega: Informes: San Joaquín 33, bodega. Teléfono M-1808. A-1 20009 5 my.

SE ALQUILAN

Los bonitos y frescos altos de Concordia 156. Sala, recibidor, tres habitaciones, baño intercalado, salón de comer, cuarto y servicio de criados. Informes y llave en los bajos. Teléfono U-1818. A-1 19993 6 my.

SE ALQUILAN los altos de Virtudes 43. La llave en el No. 37. Informan O'Reilly 68. A-1 19990 1 my.

PROPIA para casa de huéspedes y familia. Se alquilan los altos de la casa Prado No. 29, compuestos de sala, saleta, comedor, siete grandes habitaciones, cocina, cuartos y servicios de criados. La llave en los bajos. Informan: García Tuñón. Aguiar y Muralla. Telf. A-8786. A-1 19980 2 my.

EN AGUIAR 95, entre Muralla y Teniente Rey, se alquilan amplios bajos para almacén o depósito. Informan en las oficinas de García Tuñón. Muralla y Aguiar. Telf. A-8786. A-1 19981 2 my.

FINLAY 139 y Salud 180, altos. Gervasio 108 y Trocadero 105, bajos. San Ignacio 45, para comercio, se alquilan baratas. Informes: Teléfono U-4455. A-1 19978 4 my.

## ALQUILERES DE CASAS

MANRIQUE 39 altos, entre Concordia y Virtudes, fresca y moderna. Se alquila gran sala, antesala, cuatro grandes habitaciones, baño intercalado completo, amplio comedor al fondo, cocina y calentador de gas. Cuarto y servicio de criados. Puede verse de 9 a 12 m. y de 2 a 5 p. m. Informes: A-6420. A-1 20003 5 my.

MARQUES GONZALEZ 6-B, altos, entre San Rafael y San José, se alquila con sala, comedor, tres grandes cuartos, baño y servicios. La llave en la bodega. Informes: A-6420. A-1 20002 5 my.

SE ALQUILA en Crespo 44 bajos, entre Colón y Trocadero, con sala, cmedor, tres cuartos y patio. Baño y cocina. La llave en los altos. Informes A-6420. A-1 20001 5 my.

PEÑA POBRE 7, altos, entre Habana y Aguiar, amplia y fresca, se alquila con sala, comedor, tres cuartos y baño. Cuarto y servicios de criados. La llave en los bajos. Informes: A-6420. A-1 20000 5 my.

SE ALQUILAN los altos de la casa Cristina 64. Informes: Ramón Planiol. Desagiie 62. Teléfono U-4985. A-1 20064 3 my.

DESAGUE 20

Entre Marqués González y Oquendo. Alquilo lindos pisos, con sala, dos cuartos, baño intercalado, comedor, cocina y calentador de gas, cuarto y servicio de criados. Nuevos y decorados. Llave en la misma. Informa Dr. Lamelas. A-1 U. H. 20059 5 my.

SAN RAFAEL 161, altos, entre Marqués González y Oquendo, amplia y fresca. Se alquila, con sala, comedor, tres cuartos y baño. La llave en la bodega. Informes: A-6420. A-1 19999 5 my.

SAN NICOLAS 46 altos, entre Concordia y Virtudes, fresca y moderna. Se alquila con sala, antesala, comedor al fondo, tres cuartos, baño intercalado completo y servicio de criados. La llave en el segundo piso. Informes: A-6420. A-1 19998 5 my.

SE ALQUILAN modernas casas de altos y bajos en Desagiie, Franco y Peñalver. Informan: Ramón Planiol. Desagiie 62. Teléfono U-4985. A-1 20063 3 my.

SE ALQUILA. Animas 28. Nueva casa de cuatro plantas juntas o separadas. Sala, saleta, comedor, cinco cuartos, baños intercalados y servicios de criados. Informes en la misma, de 8 a 11 y de 1 a 3. Telf. A-4154. U. H. A-1 19973 4 my.

BEERS BOLETIN

Gran casa en la Habana, 3 habitaciones, 3 baños de lujo, garage, 5 meses: $200. Miramar, casa de lujo, 5 habitaciones, 3 baños, con muebles: $400. Mariel, casas muy buenas para el verano, con muebles, precios especiales. Almacenes y nav.se con chuchos, y varios lugares, desde $200 para arriba.

SE NECESITA

Casa con muebles, matrimonio americano, por un año, sobre $200. Una casa para comprar en Miramar, sobre $50.000. Solar, por la Carretera Central.

SE VENDE

Gran casa de 2 pisos, Loma Chaple, $10.000. Miramar, casa nueva, $15.000 Almacén, 4 habitaciones, 2 baños, garage, $7.000. 40.000 mts. 10 nilos. de La Habana. Buena casa, con muchos frutales, $7.500. Vea nuestro Boletín en la entrada, para mejores gangas.

BEERS HAVANA

O'Reilly 9 1|2. (Est. 1906.) Havana. Departamento en los altos. E-922 30 ab.

SAN LAZARO 470. Acabada de fabricar, premio • fachada Club Rotario. Tranvías en todas direcciones, sala, comedor, tres cuartos, cocina, servicio de criados estilo americano. Agua a presión. Informan: Morales y Compañía. Compostela 38. Telf. A-2973. U. H. E-914 2 my.

SE ALQUILA en $40 la ventilada casa, sin altos, de San José y Oquendo, al lado de la bodega. Sala, tres cuartos, cocina y demás servicios. Informan en la bodega. A-1 20045 1 my.

SE ALQUILAN los bajos de la casa Gloria 202. Informan: Ramón Planiol. Desagiie 62. Teléfono U-4985. A-1 20062 3 my.

CUBA 34

Entre Chacón y Cuarteles. Alquilo piso principal con sala, recibidor, cinco cuartos, galería, dos baños intercalados, comedor, pantry, cocina y calentador de gas, cuarto y servicio de criados, agua abundante, muy fresca. Decorada y nueva. Llave en los bajos. Informa Dr. Lamelas. Cuba 62. A-1 U. H. 20060 5 my.

ALQUILASE una sala grande, para cualquier clase de comercio o para familia, muy barata. Tomando toda la casa no se cobra nada. Calle Aguila 166, una cuadra de Monte. A-1 20052 1 my.

CRISTO NUMERO 21. En $65.00 se alquilan estos bajos, cn sala, comedor, tres cuartos, baño intercalado, cocina de gas y cuarto y servicio para criados. También los altos del No. 23, con sala, antesala, comedor, cinco cuartos, 2 baños, cuarto y servicio de criados. Llaves en el No. 33. Telf. A-0698. A-1 S-3210 3 my.

SE ALQUILA muy barato. Monte número 15, primer piso derecha, altos de los Grandes Almacenes El Número 15, compuesto de sala, saleta, comedor, cocina, doce habitaciones, baño intercalado y doble servicio sanitario. Informes en los bajos. Telf. A-2803. Habana. A-1 S-3211 6 my.

ALQUILO, con baño moderno, los bajos de San Lázaro No. 101, entre Galiano y Blanco: sala grande, dos ventanas, comedor, dos habitaciones, cuarto y servicio de criados. $75.00. Llave en los altos. Teléfono M-8023. En $27.00 altos de Genios esquina a Consulado. A-1 S-3212 6 my.

EN NEPTUNO 211, esquina a Oquendo, se alquila primer piso casa recien construída. Informan en la misma. Segundo piso. H-1 20089 30 ab.

SUBIRANA 54, se alquilan los bajos y altos. Sala, comedor, tres cuartos, baño intercalado, cuarto de criados, servicio y cocina. La llave esquina a Peñalver. Informan. Teléfono F-2444. A1 20108 8 Mayo.

SE ALQUILA hermoso chalet. Catorce esquina a Tercera, Reparto Almendares, compuesto de jardín, portal, sala, comedor, cuarto criados, cocina, garage, servicios criados y los altos de cuatro dormitorios, cuarto baño familia y terraza. Alquiler $80.00. Informan: Telf. FO-1315, A-4358 y M-6263, altos botica "Sarrá". A1 20128 5 Mayo.

SE ALQUILA espléndido local O'Reilly número 29, esquina a Habana, con 500 metros de superficie. Tiene planta alta y entresuelo. Propio para cualquier establecimiento. Alquiler 20 pesos. Informes teléfono A-4358 y M-6263, altos botica Sarrá. Se da contrato firme por dos años prorrogándose al tiempo que usted desee. A1 20127 5 Mayo

SAN RAFAEL 44 entre Galiano y San Nicolás, se alquilan dos habitaciones muy ventiladas, hay teléfono y se dá comida. Más informes en la misma. A1 20143 3 Mayo.

SE ALQUILAN los altos Aguila 101, entre San Miguel y Neptuno en $80.00. Informes Tel. I-2452. S-3219 1 Mayo.

SE ALQUILAN los bonitos y frescos bajos de Animas 182, con sala, comedor, 4 habitaciones y un cuarto de criado, baño y cocina. Informan en los altos. A1 S-3217 6 Mayo.

ROMAY 25, media cuadra Monte, frescos bajos, sala, saleta, tres habitaciones, baño intercalado completo, comedor, cocina gas, cuarto servicio criados. Informes librería Albela. Teléfono U-5783. A1 UH 20151 1 Mayo.

TENIENTE REY 92

entre Villegas y Aguacate, modernos altos compuestos de sala, cuatro habitaciones, cocina, baño, terraza al frente, acabada de pintar; llave en el bajo. Informan: Animas 90. bajos. Telf. F-5386 y A-3695. A1 UH S3220 1 Mayo.

SE ALQUILAN los hermosos y modernos altos de la casa Campanario núm. 5. Se componen de sala, recibidor, cuatro cuartos para familia y uno para criados, baño intercalado completo, saleta de comer al fondo, cocina de gas y baño para criados. Es de construcción moderna muy decorada y se da a precio de situación. Informes Teléf. I-4813. La llave en la bodega. A1 20153 3 Mayo.

## ALQUILERES DE CASAS

$27 CASA, sala, comedor tres habitaciones, cocina, baño, patio, traspatio, lavados, agua corriente, piso mosaicos, instalación luz. Santa Rosa 73-C casi esquina a Infanta. Su dueño Empedrado 33. Teléfono A-8502. A1 20111 4 Mayo

MALOJA, 165

entre Escobar y Gervasio se alquilan ventilados altos, con agua abundante. Informan en Corrales, número 2, entre Cárdenas y Economía, o por teléfono A-8202( de 8 a 11 y de 1 a 4. A1 UH 20162 6 Mayo

CONDESA 3 bajos, compuesta de sala, comedor, tres cuartos, cocina de gas, cuarto de baño moderno en $45.00. Llaves en los altos. Informes en el teléfono M-7203. A1 20164 4 Mayo.

CONDESA 41 bajos, compuesto de sala, tres cuartos, cocina y baño moderno en $40.00. Llave en los altos e informes en el Teléfono M-7203. A1 20165 4 Mayo

### (2)—Vedado

SE ALQUILAN los altos, derecha, de M. número 48, entre Línea y 17, a dos cuadras del Parque del Maine. Acera de la sombra. Sala, comedor, 4 habitaciones, baño intercalado. Agua caliente. Servicios de criados. Pantry. Llaves en la misma. Informan: Dr. Pagés. Teléfono F-4483. A-2 S-3122 30 Ab.

23 NUM. 208, ALTOS, ENTRE G y H

Se alquila este fresco y bonito piso alto acera de sombra, compuesto de sala, tres habitaciones, hall, comedor, bonito baño, cocina de gas, agua fría y caliente; servicio de criados; toda decorada; hermosa azotea. Llave e informes en los bajos. U. H. 18563 29 ab.

EDIFICIO MONTES

En Línea y D número 60. Se alquila a familia decente y estable un piso de esquina, compuesto de recibidor, hall, baño completo, cocina y demás servicios para criada. Con tres habitaciones más, sala y comedor a la calle; muy fresco y distraído frente a la Parroquia, cerca de cines y baños de mar. Elevador. Precio módico. Allí informan y tratan. U. H. 17975 1 May.

SE ALQUILA los altos de la hermosa casa Calzada entre H e I, Vedado, compuesta de terraza, recibidor, sala, 7 hermosas habitaciones, 2 baños, intercalados, comedor y demás dependencias para familia, cuartos y servicios para criados y Garage. Las llaves en los bajos. Informan en el Teléfono F-5386. A-2 U. H. 19468 30 Ab.

VEDADO, lo más fresco, 5a. No. 96. moderno piso. Todas comodidades. Llave allí. Informes Teléfono A-2814. U. H. 19326 30 Ab.

VEDADO, 34 PESOS

En 8 y 19, modernos y frescos altos. Terraza, sala, saleta, dos habitaciones, baño moderno, agua abundante. Informes Gerardo Vega. Teléfono F-1814. A-2 19836 1 my.

EN LO MEJOR DEL VEDADO. Se alquilan dos primeros pisos en la calle 17 y 12. Son completos para familias de gusto. Véalos. Informan en el Café de 17 y 12. Telf. F-2758. A-2 19832 2 my.

SE ALQUILAN los bajos de la casa A núm. 254 entre 25 y 27, compuesta de jardín al frente, portal, sala, saleta, cuatro cuartos, hall, baño y cocina. La llave en los altos, informan en Habana 51, teléfono A-5657. A2 20119 5 Mayo

SE ALQUILA en 17 y 18, Vedado, una casa moderna, compuesta de sala, dos cuartos, comedor, cocina y baño completo. Precio $35.00. Informan en el Teléfono F-1454. A2 20106 3 Mayo

EN LO mejor del Vedado, Calzada núm. 169 entre Y y J se alquila el magnífico alto ventilado por los cuatro costados. Nunca falta el agua. Informan en el bajo. A2 20094 4 Mayo

EN 60 PESOS se alquilan los altos de la casa de moderna construcción sita en 29 entre B y C, Vedado. Se componen de sala, saleta, comedor, 3 habitaciones, cuarto de criados, baño moderno y doble servicio. Informan: Oficina de García Tuñón. Aguiar y Muralla. Telf. A-8786. A-2 19982 2 my.

## ALQUILERES DE CASAS

SE ALQUILA la hermosa casa de 5a. número 44 y el alto del 42 1|2. Precios de situación. Informan en Calzada núm. 169 bajos. A2 20095 4 Mayo

SE ALQUILA cómodo y fresco altos, calle 17 núm. 86 moderno, entre 16 y N. Puede verse de 2 a 5 de la tarde. Precio 70 pesos. A2 UH 20131 30 Ab.

EDIFICIO LAMAR

Calle 12 esquina a 23, Vedado. Se alquilan apartamentos, amplios y frescos, con vista a la calle en 35 y 40 pesos, con agua abundante, luz, teléfono y ascensor; casa de moralidad y con fáciles comunicaciones. con toda la Habana. Informan Teléfono F-5355. 2A UH 20139 5 Mayo.

SE ALQUILAN unos modernos altos. La llave en 19 núm. 297 bajos, entre 2 y 4. Informan en la calle 2 núm. 87. A2 S-3216 1 Mayo

SE ALQUILAN los modernos y ámplios altos de la casa calle H. No. 200 casi esquina a 23; con 4 habitaciones y baño intercalado con abundante agua fría y caliente, servicio de criada independiente, acera de la brisa. Precio $90.00. La llave al lado por 23. Informan Sr. Fernández. Teléfono A-2446. A-2 U. H. S-3106 9 Mayo.

VEDADO. Alquilo modernos y hermosos altos. Paseo 274, entre 27 y 29, muy frescos. Dos baños, amplio garage. Alquiler rebajado. Informes al lado, 272, altos. A-2 19860 2 my.

13 ESQUINA 8. Acera de la brisa, segunda esquina. Se alquila este bonito chalet de dos plantas, compuesto de: Bajos, jardín, portal corrido, vestíbulo, sala, comedor, pantry, cocina, cuarto de criado y su baño, garage y cuarto de chauffeur. Altos, hall, cuatro cuartos, dos de ellos muy grandes, cuarto de baño intercalado y dos terrazas. Precio $225. Informan en la misma de 10 a. m. en adelante. A2 19913 1 Mayo.

CHALET MAS LUJOSO DEL VEDADO CALLE 17 ESQ. A 8.

Se alquila o se vende barato, frente al parque Menocal. Garage para cuatro o cinco máquinas, cuarto de chauffeur con sus servicios, cuarto y servicio de criados, comedor de criado y gran lavadero. Sala, saleta, leaving-roon, comedor, biblioteca, pantry, cocina, portal y terraza, siete magníficas habitaciones con closses, tres baños intercalados y terraza. Para más informes Teléfono F-4538. A-2 S-3165 1 May.

SE ALQUILAN los altos de la calle 23 esquina a H. con su gran terraza, 3 cuartos, sala, comedor, recibidor y demás servicios: precio $80.00. Informan al lado. A2 S-3171 5 Mayo.

ZAPATA 126, entre 2 y 4, Vedado. Sala, tres cuartos, cocina y baños. La llave al lado, en el tren de lavado. Informes: Mariano Fernández. Teléfono F-1020. U. H. A-2 19554 1 my.

VEDADO

Paseo, a la brisa cerca de 23, casa de una planta, 20 metros de frente por 50 de fondo, seis habitaciones de familia, dos garages, lavandería, cuartos y servicios para criados y chauffeur.

$64.000

Facilidades de pago.
Miguel F. Márquez. Empedrado 16 (altos). Teléfono A-8450. F-918 2 mayo.

LUJOSA RESIDENCIA

4 entre 17 y 19, Vedado. $300.00 Dos plantas, garage, casa de criados y jardines. Las llaves en la misma. Informan: García Tuñón. Muralla y Aguiar. Telf. A-8786. A-2 19984 2 my.

SE ALQUILAN altos calle 6 No. 185, entre 21 y 23. Terraza, sala, hall, baño, seis habitaciones, comedor, cocina, servicio y entrada de criados. Alquiler: $100. Con garage, $115. Informan bajos. Teléfono F-3682. A-2 U. H. S-3208 5 my.

## ROMPECABEZAS.

LEASE HORIZONTALMENTE

1.—La parte del sombrero que rodea la copa.
4.—Soga de esparto que sirve para atar fardos.
6.—Existir.
9.—Nombre de la hembra de un género de animales que son parecidos al hombre.
10.—La parte superior del zapato.
11.—Parte que sobresale en las vasijas.
12.—Adverbio de cantidad.
14.—Artículo neutro (plural).
15.—Legación Centro Americana (iniciales).
17.—Constelación boreal.
19.—Bebida aromática.
21.—Italiano.
23.—Forma reflexiva del pronombre personal.
25.—Cara.
26.—Arco de madera o hierro (plural).
27.—Símbolo químico del sodio.
28.—Lienzo fuerte de algodón (plural).
31.—Dativo del pronombre personal.
32.—Sonido cadencioso.
33.—Marchan.
35.—Reina de Inglaterra (1702-1714).
37.—Pronombre demostrativo.
39.—Metal precioso.
42.—Arbol grueso, encina.
43.—Enlazar una cosa con otra.
44.—Tres vocales.
45.—Expresión con que se anima y aplaude.
46.—Agarradera.

LEASE VERTICALMENTE

1.—La señora de la casa o poseedora de alguna cosa.
2.—Artículo neutro (plural).
3.—Relativo al año.
5.—Indignación y enojo.
6.—Pieza principal de la casa.
7.—Precedido de algunas personas del verbo ser.
8.—A un mismo nivel.
12.—Abrevación de la palabra Matutinum (liturgia).
13.—Moneda de plata del Perú equivalente a un peso fuerte.
16.—Período cronológico.
18.—Medio asa o asa ligeramente.
19.—Con que se denota una cosa como igual respecto a otra.
20.—Epoca.
22.—Conjunción y, traspuesta (en inglés).
23.—Astro luminoso.
24.—Pronombre demostrativo.
29.—Número uno (en inglés).
30.—Nombre genérico de los animales de pluma.
32.—Ropa exterior que viste la mujer.
34.—Marca o señal que se pone en alguna cosa para darla a conocer.
35.—Que se usa para señalar algún paraje cercano.
36.—Nave (poética).
38.—Condimento.
40.—La igualdad de las cosas en la superficie de ellas.
41.—Aferesis de ahora.

(La solución mañana.)

Solución al rompecabezas de ayer.

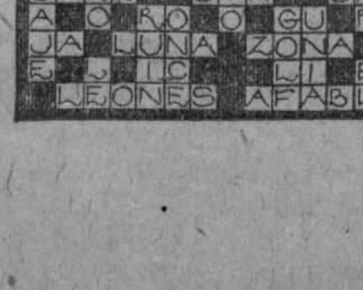

## ALQUILERES DE CASAS

EN 200 PESOS se alquila en Línea esquina a N, lujosa residencia de dos plantas, con algunos muebles. Informan: García Tuñón. Aguiar y Muralla. Teléfono A-8786. A-2 19985 2 my.

CALLE 15 ENTRE E Y D ALTOS

Sombra, brisa, cerca colegios La Salle y Dominicas. Sala, cuatro balcones techos monolíticos, comedor, cocina, cinco cuartos familia, dos criados, baño familia intercalado, criados; garage, casa grande, no casa muñecas como apartamentos. Alquiler rebajado: ochenta pesos. Informan calle 15 esquina Baños. Telf. F-4048. A-2 19824 2 my.

VEDADO. Se alquilan los frescos y modernos altos de Línea esquina a 6. Teléfono F-1187. A-2 S-3206 6 my.

ALQUILO casa moderna completamente amueblada, esquina sombra, frente al mar. $125.00 mensuales. Teléfono F-4591. 3 No. 2, esquina a F, Vedado. A-2 U. H. S-3209 5 my.

VEDADO, alquilo modernos altos, acera sombra, muy frescos e independientes: cuatro dormitorios, closet, lujoso baño intercalado, pantry, etc., terraza al fondo, lavadero y garage. $90. Calle 27 No. 388 entre 4 y 6. A-2 U. H. 19656 30 Ab.

VEDADO, CASITA MODERNA

20 No. 28, entre 15 y 17. Se alquila, $25 con luz, sala, dos cuartos, comedor, cocina, baño. Llaves en la bodega de esquina 15.

VEDADO, 15 ESQUINA A 20

Se alquilan espléndidos y lujosos altos, con garage. Se dan muy baratos. La llave en los bajos. Informes: Telf. M-2000 y F-4553.

VEDADO, 15 ESQUINA A 20

Departamentos con dos amplias habitaciones, $15, con luz toda la noche. U. H. E-915 1 my.

SE ALQUILAN dos casas modernas, una en 25 No. 347, entre Paseo y 4, y otra en 23 No. 415, con todas las comodidades. Informan en los altos de la misma. A-2 S-3170 3 my.

SE ALQUILA la hermosa casa de dos plantas, toda de mármol, 4 y 27, con jardín, portal, vestíbulo, sala, gabinete, comedor, pantry, cocina, garage para dos máquinas, cuarto y servicio de criados en los bajos. En los altos, recibidor, 4 habitaciones y dos baños completos en los altos. Informan teléfono F-5115. A-2 S-3213 4 my.

CALZADA 78-B

Se alquila esta casa en la parte más céntrica del Vedado, en la Calzada, entre B y C, con la Iglesia, boticas y otros establecimientos, así como los Cines, a dos cuadras de distancia. Tiene sala, antesala, comedor, seis cuartos, galería hermosa, cuarto de baño moderno, cocina de carbón y gas y cuarto de criados con su servicio. Informan: Telf. A-8980 y F-4241. A-2 19890 7 my.

VEDADO. Se alquila una casa independiente, nueva, calle 2 casi esquina a 35. Jardín, portal, piso terraza, recibidor, salón piso mármol, tres cuartos, baño intercalado, bañadera de porcelana empotrada, comedor, cocina, inodoros sirvientes, agua fría y caliente, pisos mosaicos, patio espacioso, construcción monolítica. Tiene un cuarto en los altos con subida y entrada independiente y escalera de mármol y lavamanos y salida a la azotea. Precio de situación. La llave por 35, donde se facilita. Garage si se desea. Teléfono A4416. A-2 20088 30 ab.

### (3)—J. del Monte, Luyanó y Víbora

EL HERMOSO chalet "Villa Tibidabo" situado en lo más alto de la Loma del Mazo, desde donde se contempla la más hermosa vista de la Habana, calle de Luz Caballero esquina a Carmen, compuesto de sala, hall, comedor, seis hermosos cuartos de familia, magnífico cuarto de baño, habitación de criado, cocina y un hermoso garage con cuarto para el chauffeur. El chalet está rodeado de jardines. La llave en la casa de al lado. Informes Teléfono M-9556. Ultimo precio $90.00. U H C 20 Ind Ma.

JESUS del Monte. Se alquila la casa Santa Emilia No. 44, frente al parque, con portal, sala, comedor, tres cuartos y servicios: $32. La llave en la bodega. Informan teléfono F-4393. A-3 S-3177 3 my.

EN MORELL núm. 11, se alquilan unos hermosos altos en lo más ventilado de la loma de Chaple, a una cuadra del tranvía, de moderna construcción con terraza, sala, saleta, 5 habitaciones, con garage y cuarto de chauffeur. Informes. Avenida de Luz No. 1. A3 UH S-3200 3 Mayo.

SAN MARIANO y Saco, acabado de pintar alquilo alto de esquina sombra frente al colegio Maristas y Nuestra Sra. Lourdes, con balcón angular. 4 cuartos, sala, comedor, 2 baños, calentador, cocina de gas. Teléf. I-6635. A3 UH S-3193 3 Mayo.

PORVENIR 29, al lado de la botica. Gran chalet con sala, comedor, cuatro habitaciones, baño completo, garage, patio y traspatio. La llave en la botica. Informes Mariano Fernández. Teléfono F-1020. U. H. A-3 19552 1 my.

ALQUILA: casa moderna: Concepción y 13, Reparto Lawton: Portal, sala, tres habitaciones, servicios intercalados, cocina, patio y traspatio, muy barato y con agua abundante. A3 20121 4 Mayo.

SANTOS Suárez 3 1|2 se alquila los altos sala, comedor, cuatro cuartos, baño, cuarto de criados, servicios y cocina. La llave en el piso bajo. Informan teléfono F-2444. A3 20109 8 Mayo.

VIBORA

Se alquila el precioso chalet calle Antonio San Miguel núm. 22 entre Gelabert y Avellaneda. En $60. La llave en la esquina. Teléfono FO-7610. A3 20123 1 Mayo

SANTOS Suárez, se alquila una casita con portal, sala y un cuarto y demás servicios. Veinte pesos. Informan Durege y Enamorados, bodega. A3 20149 8 Mayo.

SE ALQUILA en Buenaventura núm. 19, entre Concepción y Dolores, casa compuesta de sala, 3 habitaciones, baño intercalado, servicio criados y traspatio de 100 metros cuadrados. Informan M-8011. A3 20160 1 Mayo.

SE ALQUILA una casa en Cortina No. 41, entre Milagros y Libertad, tiene jardín, portal, sala, 2 habitaciones, comedor, baño, cocina y patio. Gana $30.00 Informan teléfono I-8799. A-3 S-3202 3 my.

CALZADA de la Víbora, esquina a Genaro Sánchez, frente al paradero de la Havana Central. Se alquila un piso alto acabado de construir, con sala, hall, dos cuartos, terraza y servicios. La llave en el garage. Informes: A-6420. A-3 19997 5 my.

SE ALQUILA la casa sin estrenar en la primera planta del edificio moderno, Avenida de Acosta y Diez de Octubre, la más fresca y céntrica de la Víbora, compuesta de comedor, sala, tres cuartos de familia, cuarto para criado, gran baño moderno, gran cocina, toda decorada interior. Agua siempre abundante. Informan en los bajos. Café "La Cnnferencia". U. H. A-3 19992 2 my.

SE ALQUILA casa Calzada de la Víbora No. 690, a una cuadra del paradero de Havana Central: con sala, recibidor, tres cuartos, baño intercalado, comedor, cocina, pantry y garage. La llave en la bodega. Telf. U-1593. A-3 S-3205 3 my.

REFORMAS No. 36 casi esquina a Santa Felicia: sala, dos hermosas habitaciones servicios completos intercalados, agua fría y caliente, comedor al fondo, patio y traspatio, servicio para criados. $30.00. Informan teléfono I4530. De 8 a 1 a. m. y de 1 a 4 p. m. A3 S-3180 30 Ab.

SE ALQUILA, casa Vista Alegre 26. Víbora, entre San Anastasio y Lawton. La llave, en la bodega de la esquina. Informan, en Monte 31. Teléfono A-4353. A3 19964 30 Ab.

ALQUILO monísimos bajos, Durege 21, entre dos líneas. Santos Suárez. Terraza, sala, saleta, tres cuartos, baño completo, cocina, servicios criados. Abundante agua. Llave lado. Informes: I-3644—A-5620. A-3 19877 7 my.

VIBORA

SE ALQUILA la casa Milagros 38-A. entre Delicias y Buenaventura, a cuadra y media de la Calzada, con portal, sala, recibidor corrido, tres cuartos, baño intercalado, comedor, cuarto y servicio de criados. Informan en la misma y en el teléfono F-2320. A3 UH S-3173 30 Abril.

## ALQUILERES DE CASAS

CASITAS MODERNAS REGALADAS

A $15.00, $17.00 y $28.00. Sala y dos habitaciones y servicios independientes las de $15 y $17. Jardín portal, sala, tres habitaciones, baño y cocina la de $28.00, una cuadra tranvías. Teléfono M-9429. Reparto Batista. Calle C, entre 11 y 12. U. H. 18924 1 my.

CALLE Cocos entre San Benigno y Flores. Se alquilan hermosos altos, sala, comedor, tres habitaciones y demás servicios. Punto muy fresco. Precio $50.00. Informan teléfono M-7946. U H 17682 29 Ab

VERDADERA GANGA

Se alquilan los ventilados altos de Lawton No. 50, entre San Francisco y Concepción, línea por las dos esquinas. Acabada de pintar. Compuesta de tres grandes habitaciones, sala grande, saleta y baño intercalado, comedor y cocina de gas. Alquiler: $40.00. Informes: teléfono M-2225. Fábrica de Gener. (Depósito). Llave en los bajos. A-3 U. H. 19524 5 m.

JESUS DEL MONTE

Ensenada 16, frente Santa Ana, bodega Rodríguez. Alquilo casas con mucha comodidad y tres habitaciones; sala, saleta, a 25 pesos. Son interiores. A-3 20071 10 my.

CASITAS BARATISIMAS

Se alquilan $16 y $18 altas y bajas, independientes. Dos salones, escalera a la azotea. Tienen balcón y puerta a la calle de Herrera y Reforma, Luyanó. Todo de lo más moderno. Llaves accesoria C. Su dueño. Sr. Sierra. Daoiz 15. Teléfono I-6898. A-3 20074 8 my.

LAWTON 15-A. Se alquilan dos casitas acabadas de fabricar, compuestas de sala, dos habitaciones, baño intercalado, cocina, comedor, patio y portal. La llave en la bodega de enfrente. Su dueño. H-8664. Precio: $30. A-3 20073 1 my.

### (5)—Marianao

AMPLIACION Almendares, gran calle 12 entre Avenidas 9 y 10, residencia acabada terminar, porche, jardín, portal, 3 dormitorios con closets, baño intercalado lujoso, comedor en bronce, hall, pantry, cocina, garage, 2 cuartos criados, lavadero, cuarto servicios criados, patio con frutales agua caliente y fría—no falta agua nunca hay motor—Llaves al lado. Dueño Sr. Galbán. Teléfonos A-5921 y FO-1609. Precio $90.00. A-5 U .H. 19705 29 Ab.

EN MARIANAO. Se alquila la Ucasa San Celestino No. 2, compuesta de portal, sala y cuatro grandes cuartos, comedor, cocina y servicios y patio. La llave en la bodega de esquina a Esperanza y para informes en General Lee No. 21. Teléfono FO-7501. Marianao. U. H. A-5 19888 1 my.

SE ALQUILAN LOS MODERNOS ALTOS DE LA CALLE 12, ENTRE PRIMERA Y TERCERA, REPARTO ALMENDARES

Compuestos de portal, sala, saleta, galería, tres cuartos, baño intercalado de lujo, comedor al fondo, muy fresco. Pantry, cocina, dos cuartos de criados, garage. Telf. FO-1317 A5 20115 4 Mayo.

CASA amplia y moderna en calle 12 entre Avenida 8 y 9, ampliación de Almendares. Llave en casa al lado o teléfono M-3164. A5 20126 5 Mayo.

EN MARIANAO. Se alquila la casa de San Cándido s|n. entre Santa Emilia y Pluma, acabada de pintar, compuesta de portal, sala, comedor y tres habitaciones y dos patios y servicios con agua corriente abundante. Para precio e informes: en General Lee No. 21. Marianao. Teléfono FO- 7501. La llave en la bodega La Juanita, esquina a Pluma. U. H. A-5 19889 1 my.

### (6)—Cerro

SE ALQUILAN a una cuadra del Paradero del Cerro unos ventilados altos con sala, tres habitaciones y servicios modernos, en $28.00. Calzada del Cerro y Colón, altos, en el café informan. Teléfono I-6991. A-6 19865 2 my.

SE ALQUILA frente a la loma de Chaple Cocos número 18, modernos bajos, con portal, sala, saleta hall, cuatro cuartos, baño intercalado, espléndido comedor, cocina de gas, lavadero y garage. Informan al lado. Telf. I-2445. A3 S-3172 5 Mayo

SE ALQUILA Cerro 520 altos con tres habitaciones, servicio intercalado y de criados. Otro igual en bajos. Informan teléfono I-1349. A6 19921 2 Mayo.

SE ALQUILA la casa de la calle Falgueras letra E, entre las de Piñeira y San Pedro, compuesta de sala, saleta, tres habitaciones, cocina, servicio, patio y azotea. La llave en la carnicería. Informan en Sociedad Asturiana de Beneficencia. Corrales 2, entre Cárdenas y Economía, o por el teléfono A-8202, de ocho a once y de una a cuatro. A-6 20020 3 my.

REBAJADOS de $60 a $50 y de $25 a $20. Pisos altos y bajos y Apartamentos, comodidades modernas. Muy frescos. Comunicaciones fáciles. La Rosa 3. Tulipán. Teléfono A-3103. A6 20093 3 Mayo

CERRO, LAS CAÑAS

Alquilo cómodas casas a 17 pesos, en Primelles 68-79 81, con paradero de guaguas por frente. Las llaves esquina Velarde, bodega de Marcio. A-6 20072 10 my.

BUENA Y BARATA

Se alquila con sala, comedor, tres cuartos, escalera de azotea, todo de lo más moderno. Prensa y San Cristóbal, altos, una cuadra del Paradero de tranvías del Cerro. Llaves en bodega del frente. Su dueño; señor Sierra. Daoiz 15. Teléfono I-6898. A-6 20075 6 my.

## (B) DEPARTAMENTOS

### (7)—Habana

PARA MATRIMONIO O FAMILIA

lindo departamento espléndidos servicios completos con o sin atención. Teléfono, casa seria de familia. Segundo. Habana No. 94. U H. 18717 5 Mayo

APARTAMENTOS

Espléndidos frescos y muy baratos. Cristina No. 7 y medio. B-7 U. H. S-3145 3 May.

ALQUILO departamento compuesto de tres cuartos, espléndido comedor, cocina y servicios completamente independiente en Habana No. 48, pregunten por Rafael. B7 UH 19950 29 Ab.

EN TENIENTE REY 104 altos, frente a la Marina, se alquilan amplios departamentos y habitaciones. B-7 10004 5 my.

SE ALQUILA un apartamento de la casa Infanta 38. Informes: Ramón Planiol. Desagiie 62. Teléfono U-4985. B-7 20065 3 my.

DEPARTAMENTO muy fresco. Se alquila a personas decentes. Buena casa. Amistad 98 altos, entre San José y Barcelona. B-7 20058 3 my..

SE ALQUILA un hermoso departamento con dos ventiladas habitaciones y con magnífico baño, en Lamparilla 85, altos. U H. B-7 20082 30 ab.

FRESCO y ventilado departamento 30 pesos, dos grandes habitaciones, vista a la calle, saletica, terraza, cocina, luz, teléfono, baño, lavabo agua corriente, pisos mosaicos. Neptuno 50 casi esquina Aguila. Su dueño teléfono A-8502. B7 20114 4 Mayo.

SE ALQUILA, un departamento con baño independiente y una habitación precio de situación. Reina 106 altos. B7 20141 30 Ab.

## DEPARTAMENTOS

FRESCO y ventilado departamento 25 pesos, vista a la calle, dos grandes habitaciones. Luz, lavabo agua corriente, pisos mosaicos, baño, informe en la misma Virtudes 2, entre Consulado y Prado. Su dueño Telf. A-8502. B7 20113 4 Mayo

### (8)—Vedado

SE ALQUILAN dos lujosos apartamentos sin estrenar, uno bajo y otro alto, en lo más céntrico y aristocrático del Vedado. Paseo No. 12 casi esquina a Línea con dos habitaciones grandes, baño de gran lujo color azul, sala y comedor decorados, calentador de gas moderno. Ultimo precio 40 pesos, se exije buen fiador. La llave al lado en la obra. Informan Teléfono F-5549. B-8 U. H. 19480 30 Ab.

$50 $100. Departamentos. Edificio 8 pisos, elevador. Garage. Servicio excelente. 6 esquina 11, Vedado. F-5441. B-8 20019 30 ab.

VEDADO. Once No. 103, entre 20 y 22, a una cuadra de los tranvías de Línea. Departamentos nuevos, altos y bajos. De sala, cuarto, baño, cocina y patio a $17 y $19. Informan: el encargado, en la misma y por teléfono A-1051. Sr. Lazcano. B-8 20022 8 my.

SE ALQUILA en $23 un departamento independiente, al fondo de la casa, 21 No. 244, entre E y F, Vedado. Tiene sala, dos cuartos, baño y cocina. Puede verse. Preguntar al fondo por el señor Fermín. B-8 20037 5 my.

EN $35 se alquila el departamento No. 38, compuesto de sala, comedor, dos habitaciones, baño completo y cocina, del edificio por apartamentos situado en la calle 19 entre E y F, Vedado. También hay otro más pequeño, el No. 61, en $16. Informan en el mismo: el conserje de Fermín. B-8 20038 5 my.

SE ALQUILA en 27 entre A y B, un fresco departamento con servicios completamente independientes. Llame al F-4135. B-8 20053 1 my.

## (C) HABITACIONES

### (10)—Habana

PRADO 104, alquilan magníficas habitaciones, vista a la calle, todas con lavados de agua corriente. Hay abundantes baños y espléndido comedor. Se admiten abonados. Precio económico. C-10 U. H. S-3163 29 Ab.

PALACIO Abadín, Cuba 86, casi esquina a Teniente Rey. Edificio moderno, fresco, tranquilo; habitaciones con lavabos y todo servicio, desde 20 pesos mensuales. Agua fría y caliente siempre. Teléfono M-9726. C-10 U. H. 19797 4 May.

EN BERNAZA 44, segundo piso, se alquilan dos habitaciones separadas, amueblabas. Segundo piso, para caballero, con lavabos de agua corriente, baño intercalado, cosa nueva. Limpieza. Teléfono M-6332. C-10 19869 5 my.

SE ALQUILAN dos habitaciones en casa particular juntas o separadas a personas de moralidad, sin niños, no hay papel. Aguila 135, altos, entre Barcelona y San José. C10 19914 30 Abril.

SE ALQUILAN dos habitaciones juntas o separadas en casa de familia honorable: muy baratas y frescas. Cárcel 21 altos, letra A entre Prado y San Lázaro. C10 19959 30 Ab.

EN CASA nueva, excelente, se alquila a hombres solos una habitación, con baño intercalado. Hay teléfono. San Rafael 59, primero, izquierda. (Hay cartel). También se solicita un socio de cuarto. C10 19944 5 Mayo.

SE ALQUILA un cuarto con vista a la calle. Para hombres solos. Muy fresco. Cuarto chico. Maloja No. 27. Primer piso. C-10 20041 1 my.

HABITACIONES, Departamentos en la azotea muy grandes y frescos. Precios económicos. Casa seria. Calle Habana 113, altos, entre Teniente Rey y Muralla. C10 19941 30 Ab.

INDUSTRIA 121, altos, se alquila una habitación muy amplia. C10 20156 30 Ab.

ZULUETA 32 se alquilan magníficas habitaciones al lado del teatro Payret, Aguiar 57, frente al parque San Juan de Dios, Cuarteles 1; Cuba 80, Cuba 120, Compostela 110, Aguacate 122, Manrique 163, Animas 129, Gervasio 27. Lagunas 35. Virtudes 140, Calzada del Cerro 607, Vedado J. núm. 11, 5a. núm. 48, 5a. núm. 69, A núm. 3, 9 núm. 174 y 9 núm. 150. C10 20110 6 Mayo

SE ALQUILA una habitación ventilada, con su ventana, con o sin comida, casa decente. Inmejorable punto. San Rafael 102 altos, hay teléfono. C10 20147 30 Ab.

ALQUILO dos amplias y económicas habitaciones con todo servicio y una sala propia para profesional. Prado 35 altos. C10 20146 1 Mayo.

SE ALQUILAN dos habitaciones a $15, con baño anexo, a personas decentes. Unicos inquilinos; agua siempre. Gervasio No. 35, altos, letra A. Telf. A-2481. D-10 S-3203 2 my.

MONSERRATE 89

Habitaciones muy frescas, muy limpias, muy céntricas, con agua corriente y lujosamente amueblabas. Se alquilan a precios de situación. Frente al Parque Central. C-10 20044 1 my.

HABITACION 10 pesos, otras dos corridas 17 pesos, con o sin muebles, pisos mosaicos, lavados, agua corriente, espléndido baño intercalado, luz, teléfono. Empedrado 33 entre Compostela y Habana, otras igual precio, Virtudes 2. C10 20112 4 Mayo.

SE ALQUILAN amplias y ventiladas habitaciones en San Rafael 168-B, entre Espada y San Francisco. Pueden verse. Informan en la misma. C-10 20039 5 my.

### (11)—Vedado

SE ALQUILA una habitación con vista a la calle. 11 esquina E, Vedado. Altos de la bodega. F-5175. C-11 20004 7 my.

### (12)—Barrios

CUARTOS COMODOS

En Jesús del Monte 156. Puente de Agua Dulce. Cuartos grandes con división, doce pesos. En Omoa 14, a 10 pesos. Todas con luz. Informes allí. C-12 20008 5 my.

## (D) LOCALES

### (13)—Habana

DOS LOCALES para pequeño establecimiento en Concordia 200 al lado de Infanta. Informan en Neptuno 172. Sr. Arroyo. preguntar por el criado para la llave. U. H. S-2935 2 Mayo

SE ALQUILA

Un amplio local propio para almacén, 12x25 m. de fondo, en Rayo entre Reina y Salud. Informes en Galiano 108 altos. 2o. piso. U. H. D-13 19540 3 my.

COMERCIANTES

En el mejor punto de la calle Reina, se cede el contrato de la casa sin regalía, preparada para cualquier giro por tener vidrieras y armatostes nuevos. Informes: Reina 56. U. H. E-897 indf. 25 ab.

SE ALQUILA esquina propia para botica, fonda, carnicería o barbería. Informan U-3967. D-13 20067 15 my.

SE ALQUILA un local para establecimiento en la calle Rafael María de Labra número 159, a precio de situación. La llave en el mismo. Informan teléfono F-3858. D-13 19884 29 ab.

SE ALQUILA en la zona comercial, un amplio local propio para fonda o restaurant ú otra industria análoga. Informes y demás condiciones en Cuba y Sol. Bodega. D-13 U. H. 19750 2 May.

SOLICITUDES DE TRABAJO:

10 CENTAVOS

DEPARTAMENTO DE ANUNCIOS CLASIFICADOS

10 CENTAVOS
DE 7 A. M. A 4 P. M.; Y DE 4 A 10 ½ P. M.
15 CENTAVOS

M.E.C.D. 2016

# MAS ANUNCIOS DE ULTIMA HORA

## LOCALES

SE ALQUILA un local nuevo para barbería, oficina, puesto de frutas u otra cosa. Punto de mucho tránsito. San José y Manrique esquina. UH D13 19911 30 Ab.

COMERCIANTES automóviles etc. Alquilo magnífico terreno Salón Exhibiciones. Malecón esquina Aguila. Proposiciones. F-5441. D-13 20017 30 ab.

PARA ESTABLECIMIENTO. Alquilo en Jesús del Monte y Estrada Palma, un local, 10 metros de frente por 40 de fondo. Telf. I-4122. D-13 20010 4 my.

### SE ALQUILA EN $300.00

Próximo a desocuparse local de 2.100 metros cuadrados, propio para industria, en la Avenida Menocal, (Infanta) y calle 25 (detrás del Edificio Carreño, actualmente ocupado por la Fábrica de Mosaicos "Nuevo Almendares". Informa: señor Ramón García, en el propio local, y en la oficina de García Tuñón. Muralla y Aguiar. Telf. A-8786. D-13 19986 2 my.

ALQUILO hermoso local para almacén en Habana 138, casi esquina a Muralla. Tiene 450 metros de superficie. Alquiler: 100 pesos. Se da contrato firme por dos años, prorrogable al tiempo que se desee. Altos botica Sarrá. Teléfonos A-4358 y M-6263. D13 20129 5 Mayo.

EN BARCELONA No. 5, se alquila un zaguán y pequeño local adjunto, propio para industria o pequeño establecimiento. D-13 20050 5 my.

SE ALQUILA hermoso local para establecimiento, Zulueta núm. 32, esquina a Pasaje, frente al Instituto, propio para librería, quincalla, café, dulcería, sastrería, etc. Alquiler $130.00. Informes: Teléfonos A-4358, M-6263; altos botica "Sarrá". D13 20130 5 Mayo.

## (14)—Barrios

PARA ESTABLECIMIENTO. Se alquila la esquina de la moderna casa Calzada de la Víbora esquina a Genaro Sánchez, frente al paradero de la Havana Central. La llave en el garage. D-14 19996 5 my.

### ESQUINA

Se alquila, propia para bodega u otro giro, con gran salón y tres accesorias, frente a línea de carros, en Serrano y Santa Emilia. Informan en Monte 27. Telf. M-1654. D-14 19539-48 4 my.

ALQUILO un bonito local en la calzada de Jesús del Monte, al lado de un cine que caben 1.000 personas, precio de situación. Informan en Jesús del Monte y San Francisco. Café El Recreo de San Francisco. El Dueño. D14 20096 1 Mayo

## (E) GARAGES

### SE ALQUILA UN GARAGE

Independiente en casa particular; o bien para muebles. Informan Calle C No. 4 entre Calzada y Quinta. Vedado. E-16 U. H. S-3099 2 Mayo.

### AUBURN SEDAN

Cinco pasajeros, ruedas de alambre. Gomas en muy buen estado, pintura y vestidura buena.

AGENCIA CADILLAC
Ave. Washington (Marina) 12.
Habana.
E-916 30 ab.

## (F) SE NECESITAN

## (17)—Criadas de mano y manejadoras.

SE SOLICITA una criada peninsular en Belascoaín No. 48 altos. Se dá buen sueldo. F-17 S-3182 30 ab.

SE SOLICITA una manejadora competente con referencias. Baños No. 52, entre 21 y 23. F-17 S-3179 30 ab.

SE SOLICITA para Camagüey una manejadora que tenga buenas referencias. Informarán en B 249 entre 25 y 27, Vedado. 17F UH 19850 20 Ab.

SE SOLICITA una muchacha de 13 a 15 años, para cuidar un niño de 8 meses y ayudar en los quehaceres de un matrimonio, ha de ser limpia y cariñosa, si no reune estas condiciones pierde el tiempo. Sueldo convencional. Condesa No. 51, segundo derecha. M-2115. F17 S-3181 30 Ab.

SOLICITO criada que sepa servir bien la mesa y tenga recomendación de casas conocidas. $30 informes Vedado. Calle 15 No. 38 esq. a 2. De 8 a 11 de la mañana. 19970 29 Abril.

EN CASA de moralidad se solicita una joven española para ayudar a los quehaceres de la casa y cuidar niños. Sueldo 25 pesos. Villegas 41, segundo piso, entre O'Reilly y Progreso. F17 20132 30 Ab.

NECESITO una criada de mano para casa pequeña y tres de familia sueldo $25 y una muchacha de 12 a 17 años para cuidar una niñita sueldo $15 y ropa limpia para las dos; tienen poco trabajo y buen trato. Informan Compostela 58, bajos. F17 19929 29 Ab.

SE SOLICITA muchacha española para todo el servicio de casa de tres personas. Ha de saber cocinar bien, ser honrada, limpia y trabajadora. Sin éstas condiciones que no se presente. Sueldo: $30, uniformes y ropa limpia. Malecón 356, altos, primer piso derecha. F-11 19838 30 ab.

SE SOLICITA una buena criada para comedor, muy limpia y con referencias. Calle 15 entre 7 y L. Vedado de 12 a 3. F17 19920 1 Mayo.

AMISTAD 87 1|2, se solicita una criada de mano que tenga referencias y sea española. Sueldo $30. Después de las 8 p. m. F17 S-3197 29 Ab.

SE SOLICITA muchacha española para todo el servicio de una casa de tres personas. Ha de saber cocinar bien, ser honrada, limpia y trabajadora. Sin estas condiciones, que no se presente. Sueldo 30 pesos. uniforme y ropa limpia. Malecón 356 altos, primer piso a la derecha. F17 19838 1 Mayo.

SE SOLICITA una criada con muy buenas referencias, para limpieza sin la cocina de una señora. Animas 182, altos, casi esquina a Belascoaín. F17 S-3218 1 Mayo.

SE SOLICITA muchachita de 12 a 14 años para cuidar niña de 3 años. Hotel Luz. Habitación 5. F-17 20070 30 ab.

## (17½)—Criadas de habitaciones y coser

SE SOLICITA una criada fina para cuartos y surcir que tenga recomendaciones de casas conocidas. Informes: Calle Calzada 101 esquina 2, Vedado. Teléfono F-1761. U. H. 17 1|2 20026 30 ab.

## (19)—Cocineras.

SE SOLICITA buena cocinera que duerma en la colocación, con referencias; informan Tel. I-2484. Loma del Mazo, Víbora. U H E 833 ind Ab 12

SE SOLICITA una cocinera peninsular, de mediana edad, para atender también a pequeños quehaceres de la casa. Matadero 13-A. Primer piso. Frente al Mercado Unico. F-19 U. H. 19825 30 ab.

SE SOLICITA joven española para cocinar y limpiar a corta familia. Sueldo $25. Estrella 31, Dpto. 5. Telf. M-9213. F19 S-3192 30 Ab.

EN CASA seria y formal se solicita una cocinera española. Se le dará buen sueldo según aptitudes. Informan Amistad 104. altos, entre Barcelona y San José. F19 UH 19932 29 Ab.

SE SOLICITA una cocinera con referencias, para cocinar y lavar, para matrimonio con un niño. No tiene que hacer limpieza ni manejar. InformanfMpf cer limpieza ni manejar. Buen trato. Sueldo 20 pesos. Informan por el teléfono FO-1941. F19 20099 1 Mayo

## SOLICITUDES DE TRABAJO:
## 10 CENTAVOS
### DEPARTAMENTO DE ANUNCIOS CLASIFICADOS

10 CENTAVOS
DE 7 A. M. A 4 P. M.; Y DE 4 A 10 ½ P. M.
15 CENTAVOS

## SE NECESITAN

SE DESEA colocar una joven de color, para cocinar tiene referencias. Informan M-5714. 19939 30 Ab.

SE SOLICITA una buena cocinera que sea formal y traiga referencias de donde ha trabajado. San Mariano núm. 10 entre Párraga y Felipe Poey. Sueldo $25.00. F19 S-3215 30 Ab.

## (23—Tenedores de libros y oficinistas, empleados de Oficinas.

SE SOLICITA señorita taquígrafa, con alguna práctica de libros de contabilidad, siendo indispensable que tenga buena letra. Informes Virtudes No. 111 de 12 1|2 a 1 solamente. 20176 1 Mayo.

## (25)—Varios.

SOLICITAMOS Agentes dos pesos diarios de sueldo y sus comisiones. Al que no sepa lo enseñamos. Villuendas 21. F25 19919 30 Ab.

EN PINAR del Río, Matanzas, Guanajay y Oriente. Con $300.00 establecemos a personas que conozcan la venta a plazos. Pueden ganar 50 pesos semanales. Además, les damos crédito. Fábrica de Figuras Artísticas, Columnas y Macetas, Cuadros Religiosos en colores y relieves bruñidos en oro y plata. R. Calleyro. Corrales 186. F-25 20030 1 my.

NECESITO socio con trescientos pesos que sea cocinero, para fonda en calle cerca del Parque Central. Aguila y Monte, Peletería El Cadete. José Gómez. F-25 20054 3 my.

## (26)—Agencias de Colocaciones

### AGENCIA LA ESTRELLA COLON 32, TELEFONO M-9578

Es la única que en cinco minutos facilita cocineros, criados, camareros, dependientes de café, fonda, carnicería, chofferes, cocineras, criadas, españolas y del país y todo cuanto personal usted necesite, con referencias. Llame al Teléfono M-9578. U H S-2540 3 Mayo

### AGENCIA MONTALVO

Es en el Vedado la mejor de la capital, con sucursal en España y Jamaica Inglesa: necesita para hoy dos muchachas españolas para familia llegada de España. Informan calle 17 esquina a F. Teléfono F-4427. U. H. S-2581 4 May.

AGENCIA la Nueva América coloca personal en general con muy buenas referencias. Teléfono FO-1886. F26 18967 30 Ab.

## (G) SE OFRECEN

## (27)—Criadas de mano y manejadoras

SE DESEA colocar joven española de criada de manos. Informan Luz 8. Teléfono A-5985. U. H. 19258 28 ab.

JOVEN ESPAÑOLA, desea colocarse de criada de manos y ayudar a la cocina. Excelentes referencias. Informan Jesús del Monte número 120. Cuarto No. 4. G-27 19883 30 ab.

UNA muchacha española desea colocarse de criada de manos o manejadora. Teléfono I-7680. G-27 S-3175 30 ab.

SE DESEA colocar una joven de criada de cuartos o de mano es fina tiene referencias desea casa de moralidad. Teléfono F-3855. UH G27 19912 30 Abril.

DESEA COLOCARSE una joven española para criada de mano y coser y fina trabajadora desea casa de moralidad informan Compostela 140 entre Merced y Conde. Teléfono M-2747. G27 19907 30 Abril

SE DESEA colocar una joven de color para limpiar, es fina y trabajadora. Cerro 627. Telf. A-5042. Panchita. G27 19905 30 Ab.

SE DESEA colocar una muchacha de criada de manos o de cuartos acostumbrada a todo el servicio, es muy seria y muy formal y muy trabajadora, desea casa seria. Calle Reina No. 5, altos. Teléfono A-1965. G-27 U. H. 29 Ab.

SE DESEA colocar una muchacha de mediana edad para limpiar y cocinar, duerme en la colocación. Teléfono F-4715 Calle M No. 10 Vedado. G-27 U. H. 19755 29 Ab.

DESEASE colocar una muchacha española en casa de moralidad, para cuartos o criada de manos o para labar y surcir. Lleva tiempo en el país. Teléfono M-4594. B-27 19857 30 Ab.

SE DESEA colocar una joven peninsular para criada de mano siendo poca familia o para manejadora. Tiene buenas referencias de donde manejó. Telf. I-5958. G27 19904 30 Ab.

SE DESEA colocar una joven española para criada de mano o para cuartos, sabe surcir y planchar bien, no se coloca menos de 25 o 30 pesos. Informe en el teléfono M-3064. G27 UH 19932 29 Ab.

SE DESEA colocar una joven española de criada de mano o manejadora en la misma una cocinera repostera. Tienen referencias. Tel. A-1667. G27 19930 30 Ab.

DESEA colocarse una joven española para criada de mano entiende algo de cocina y tiene buenas referencias. Informan Tte. Rey 77. Teléfono M-3064. G27 19971 30 Ab.

SE DESEA colocar una joven peninsular para criado de cuartos o criada de manos, sabe servir mesa, tiene buenas referencias en las casas donde ha trabajado. Telf. M-6165. G27 19961 30 Ab.

JOVEN español desea colocarse de criado de mano no tiene pretensiones y tiene muy buenas referencias de casas distinguidas. Informan en el teléfono F-3582. Pregunten por José. G27 19968 30 Ab.

DESEA colocarse una española de criada de cuartos o manejadora o para todo el servicio de un matrimonio solo. Teléfono FO-1886 19966 30 Ab.

SE OFRECE una buena criada de mano peninsular práctica en todo servicio, cumplidora de su deber; y con recomendación de buenas casas que trabajó; lo mismo se coloca de manejadora o habitaciones Teléfono A-4792. G27 19925 29 Ab.

SE DESEA colocar una muchacha española, joven, para criada de mano o manejadora lleva poco tiempo en el país, cinco meses nada más. Informan Tel. A-7014. Plaza del Vapor núm. 73. G27 20105 1 Mayo

UNA JOVEN española, con mucha práctica y excelentes informes desea colocarse para criada de cuartos y costura. Informan Maloja 158. Teléfono A-2975. G27 19947 30 Ab.

SE OFRECE una señora seria para todos los quehaceres de una casa de corta familia. No se coloca menos de $30.00, es barcelonesa. Tel. A-6903. G27 19946 29 Ab.

GIRL SPEAKS english desires position as childs care taker. Yeaches. English Gramaticaly. Desirous of travelling on condition of returning with family. Not white. Has reference. Vapor 6. Teléfono M-2728. U. H. G-27 30 ab.

DESEA COLOCARSE española para los quehaceres de corta familia de moralidad. Tiene referencias. Telf. I-2198. G-27 U. H. 20035 1 my.

TWO INTELIGENT, capable girl speaking english and spanish desires position os nurse, capable y teaching english. Call. Telf. F-1446. G-27 U. H. 20056 1 my.

UNA SEÑORA española de mediana edad, desea colocarse de criada de manos o cocina. Informan en Lamparilla 88, entre Bernaza y Villegas. Primer piso. G-27 20087 1 my.

UNA SEÑORA desea colocarse de manejadora o para hacer limpieza por horas o camarera de hotel. También habla el inglés. Teléfono A-8544. Sara. G-27 20085 1 my.

2 ENGLISH speaking women desires position either as cook. Prouke maid ir nursing can farnish references apply Almandares. Calle 15 N. 105 Phone FO-2256, orcall. G-27 20086 1 my.

## (28)—Criadas de habitaciones y coser.

SE OFRECE joven española para cuartos y costura, ha estado en buenas casas y desea buena familia y estable, sabe trabajar y muy práctica en el servicio fino. Teléfono A-9120. G-28 U. H. 19729 2 May.

## SE OFRECEN

SE DESEA colocar una señora de color para casa o limpieza por horas. Avenida 8 entre 6 y 7. Buenavista, o el teléfono FO-1708. Pregunten por María. G-28 19976 1 my.

## (29)—Criados de mano

UN JOVEN austriaco, se desea colocar práctico para camarero, criado de mano u otro trabajo análogo. Es preferible en cualquier casa que necesiten un buen criado. Informan Teléfono M-9578. U. H. 19308 29 Ab.

DESEA COLOCARSE joven español para dependiente de casas de huéspedes, fondas o de ayudante de cocina. Es formal y no tiene pretensiones. Tiene buenas referencias. Informan teléfono X-2214. Bartolomé. G-29 19859 30 ab.

JOVEN desea colocarse de criado de manos. Sabe algo servir a la rusa o cualquier trabajo, sereno o limpieza de oficina. Tiene quien lo garantice si hace falta. Telf. A-5269. G-29 19887 30 ab.

DESEA COLOCARSE un joven austriaco, criado de manos o camarero o ayudante de cocina, cualquier trabajo. Tiene buenas referencias. Informan Merced No. 38, altos, esquina a Habana. Pregunten por Simón. G-29 19892 30 ab.

DESEA colocarse un joven, de camarero, café, criado de manos o en casa de comercio. Tiene referencias de honradez y lo más que se necesita de la última casa en donde trabajó. No tiene pretensiones. Llamen al teléfono M-7070. G-29 19878 30 ab.

SE OFRECE buen criado de comedor. Siempre sirvió en las buenas casas del Vedado. Tiene muy buenas referencias y es muy serio. Sale a puntos cercanos, su dirección F-2398. G29 19876 30 Ab.

SE OFRECE un buen criado de mano peninsular habituado a servir en buenas casas; sabe servir mesa a la rusa; es fino, trabajador; no tiene pretensiones y tiene recomendación de las casas que trabajó. Teléf. A-4792. G29 19928 29 Ab.

SE OFRECE joven español, fino, para criado de mano, tiene inmejorables referencias. Teléfono F-3184. G29 19951 30 Ab.

SE OFRECE para primer criado un joven español práctico y de finos modales, sirve a la perfección, sabe planchar ropa de caballero y hace toda clase de cocktails. Tiene inmejorables referencias. Informen A-2905. G29 19956 30 Ab.

### POR HORAS

Se ofrece criado para limpieza oficinas, exclusivamente. Con buenas referencias. Informan en el A-7490. Por la mañana solamente. G-29 20005 1 my.

UN JOVEN japonés desea colocarse de criado de mano para particular. Tiene buenas referencias. Informes: O'Reilly 80. A-8780. G-29 20032 2 my.

SE OFRECE criado de mano práctico en toda buena limpieza doméstica, con gusto para servir mesa y buenas recomendaciones de donde trabajó. Pida informes al Telf. A-3318. G-29 20024 1 my.

CRIADO de comedor o camarero, desea colocarse joven español, sale al campo, no tiene pretensiones. Tiene referencias. Informan al teléfono M-6403. G-29 20081 2 my

SE DESEA colocar un joven español de criado de manos o limpieza de una casa o jardinero o para hotel. Informan: teléfono F-2675. G-29 20080 1 my.

UN joven español de buen carácter y formal desea colocarse de criado de manos o portero también maneja elevador, tiene recomendaciones de buenas casas donde ha trabajado. Sírvase llamar al teléfono A-9561. G29 20138 1 Mayo.

ESPAÑOL 30 años. Se ofrece para criado o camarero, de casa particular práctico, en el trabajo, entiende. Elevador. Teléfono A-5360 Salvador. G29 20172 1 Mayo.

SE DESEA colocar un joven español de criado de manos o camarero. Sabe servir a la rusa. Tel. F-4134. G29 20104 1 Mayo

## (30)—Cocineras

SEÑORA PENINSULAR de mediana edad, desea colocarse para cocinar, siendo corta familia, limpieza. Tiene referencias. Informan: Habana 126 altos, frente a Life. G-30 19843 30 ab.

SE OFRECE un maestro cocinero y repostero, joven asiático; lleva mucho tiempo trabajando con las mejores familias de la Habana. Desea casa de moralidad. Informan: Telf. M-4487. G-30 19880 1 my.

DESEA colocarse una joven de color para cocinera; es cumplidora y formal. Sabe hacer dulces; no duerme en la colocación. Telf. I-2868. G-30 19879 30 ab.

SE OFRECE una señora sola, para cocinar y entiende de repostería. Prefiere dormir fuera, pero no tiene inconveniente siempre que sea en casa de buena familia. Va fuera de la Habana. Es formal y sabe cumplir con su obligación. Compostela 113. Telf. M-1509. G-30 19882 30 my.

CON REFERENCIAS, desea colocarse de cocinera, española de mediana edad. Teléfono M-1485. G-30 19894 30 ab.

DESEA COLOCARSE un matrimonio austriaco sin hijos. Ella sabe cocinar, lavar ropa fina. El albañil, sabe todas clases de trabajo en casas. Llevan tiempo en el país. Tienen buenas referencias. Informan San Rafael 168-B, entre España y San Francisco. Preguntar por Pablo. G-30 19891 30 ab.

UNA SEÑORA peninsular se desea colocar para cocinera. Ayuda a los quehaceres de la casa. Lo mismo para comercio que manejadora, porque le gustan los niños; pero no duerme en la colocación. Tiene referencias. Con 20 años en el país. Telf. A-3077. A-30 19902 30 ab.

SE DESEA colocar una muchacha española para cocinera y limpiar. Tiene buenas referencias. Teléfono M-1124. G-30 19817 30 ab.

DESEA colocarse señora española de mediana edad para cocinera. Sabe de repostería y cumplir con su obligación duerme en la colocación. Tiene referencias. Sueldo no menor de 35 pesos. Calle Baños y 23. Telf. F-3729 G30 19906 30 Ab.

SE DESEA colocar una señora de mediana edad para limpiar cuarto o cemedor para un matrimonio solo o para cocinar en casa de moralidad prefiere en el Vedado. Informa Baños 17 y 19. Tel. F-5974. Vedado. G30 19871 30 Ab.

UNA señora joven española, desea colocarse de cocinera, repostera. No se coloca menos de 25 a 30 pesos. No duerme en la colocación. Sabe hacer plaza, tiene quien la recomiende. Informa Animas 129. Teléfono A-1881. G30 20133 1 Mayo.

SE OFRECE cocinera española. Cocina a la criolla; no duerme en la colocación. Llame M-7386. Hace la limpieza también. G-30 20007 1 my.

ENGLISH SPANISH speakin girl with good reference sulcs possession as cooek oi genaral wolker. Call Marina No. 1030. G.30 20025 4 my.

PARA cocinar y limpiar en casa de corta familia o matrimonio solo se desea colocar una joven española con práctica en los quehaceres de la casa, tiene buenas referencias, también se coloca para una sola cosa, informan en la calle D, número 229, entre 23 y 25. Telf. F-3092. G30 20171 1 Mayo

ESPAÑOLA desea colocarse en casa seria es trabajadora y formal, para limpieza y cocina. Informan San Miguel 205, departamento 2, entre Infanta y San Francisco. G30 19842 30 Ab.

SE OFRECE una cocinera de color. Tiene referencias. Habana 234. Telf. A-7723. G-30 20046 1 my.

SE DESEA colocar una señora de color para cocinar. Desea ganar buen sueldo, porque sabe trabajar. No duerme en la colocación. Informan teléfono FO-1146. G-30 U. H. 20057 1 my.

SE DESEA colocar una cocinera. Tiene buenas referencias. Duerme en la colocación. Informan Hotel Cuba, Egido 75. Teléfono M-8481. G30 19936 30 Ab.

SE DESEA colocar una señora española para cocinera y limpiar. Lleva tiempo en el país. No duerme en la colocación. Tiene referencias. Prefiere el Vedado. Informan Tel. F-4097. G30 S-3199 30 Ab.

SE OFRECE una muy buena cocinera a la criolla y española, no importa ayudar en la limpieza pero no duerme en la colocación. Informan Teléf. A-4792. G30 19927 29 Ab.

SE DESEA colocar una buena cocinera y en la misma una lavandera para lavar en su casa, o en casa particular. San José núm. 52 habitación núm. 13. G30 20098 1 Mayo

## (31)—Cocineros

JOVEN COCINERO ASIATICO, se desea colocar en casa particular o comercio. Cocina española y criolla repostero y algo americana, con buenas referencias. Muy limpio. Cumple su trabajo. Informa: Peripel Yi. Teléfono M-1894. G-31 19823 30 ab.

SE OFRECE cocinero repostero español, para casa particular o comercio. Cocina española, francesa, criolla. Va al campo. Informa el Telf. M-2226. G-31 19895.

COCINERO bueno. Se ofrece para casa de huéspedes o hotel. Es blanco, del país. Informan teléfono A-4801. G-31 19858 30 ab.

UN JOVEN peninsular desea colocarse de ayudante de cocina o portero, acostumbrado en esos servicios. Tengo referencias. Saigo a las afueras. Informan Monte 421. Preguntar por Jaime. G31 19938 30 Ab.

COCINERO REPOSTERO, práctico y formal. Ofrece servicios a buenas casas particulares. También es práctico en casas huéspedes. Teléfono A-5777. G-31 20086 1 my.

## SE OFRECEN

COCINERO joven español, desea colocarse cocina a la criolla, española, entiende de repostería, es formal y cumplidor en su trabajo, sale de la ciudad sin pretensiones. Informan tel. U-5026. G31 UH 20134 2 Mayo.

COCINERO español mediana edad, práctico y competente para toda clase de cocina, desea colocarse, sale al interior, es formal, sabe cumplir con su obligación, sin pretensiones. Informan teléfono F-2546. G31 UH 20135 1 Mayo.

SE OFRECE un maestro cocinero para hotel, restaurant o casa de familia. Es hábil en el arte. Tiene buenas referencias Telf. U-2637, Domicilio: San José 113. G-31 20076 1 my.

## (32)—Crianderas

SE DESEA colocar una señora española de criandera, joven. Leche buena y abundante. Se puede ver su niño. si tiene dos meses. Informan: Zaldo No. 25. G-32 19815 30 ab.

## (33)—Chauffeurs

SE OFRECE UN CHAUFFEUR mecánico para casa particular. Tiene referencias y no tiene aspiraciones. Llame al teléfono A-0570. Pregunten por Alfredo. G-33 19819 30 ab.

JOVEN ESPAÑOL, desea colocación como chauffeur. Tiene buenas referencias de New York. Habla inglés. Llame al teléfono A 4825. G-33 19828 30 my.

COCINERO DE mediana edad. Sabe cocinar a la española, vegetariana y a la criolla. Informes: Telf. M-9401. O'Reilly esquina Aguiar. G-33 19839 1 my.

SE OFRECE un chauffeur español para casa de moralidad particular o comercio, con 8 años de práctica. Concha No. 3. Teléfono I-3320. Daniel Bouza. U. H. 18927 4 my.

CHAUFFEUR mecánico español. Desea colocarse en casa particular o de comercio. Tiene ocho años de práctica y buenas recomendaciones de las casas que trabajó y sin muchas pretensiones. Informan teléfono F-3115. G-33 19893 30 ab.

SE OFRECE un chofer español de 24 años de edad, para trabajar en casa particular o de comercio es muy cumplidor con su obligación, no pretensiones y tiene buenas recomendaciones. Informan en Estrella 12. Teléf. A-3832. G33 UH 19835 30 Ab.

DESEA colocarse chauffeur peninsular, en casa particular o comercio; tiene largos años de práctica; entiende toda clase de máquinas; no tiene pretensiones y tiene recomendación de buenas casas que trabajó mucho tiempo. Teléfono A-4792. G33 19926 29 Ab.

SE DESEA colocar un joven mestizo que habla inglés y castellano, de chauffeur en casa particular o de comercio. Tiene buenas referencias de la casa en donde ha trabajado. Telf. U-5832. Eduardo. G-33 20034 1 my.

SE DESEA colocar un chauffeur, con 8 años de práctica, conocedor de toda clase de máquinas, con buenas referencias y cartas de recomendación, sin muchas pretenciones. Informan Crespo No. 28. Teléfono A-5560 G-33 S-3214 1 my.

CHAUFFEUR ESPAÑOL, desea casa de moralidad. Lo mismo particular que de comercio. Tiene recomendaciones de las casas que trabajó mucho tiempo. F- 2642. G-33 20079 1 my.

CHAUFFEUR español, se desea colocar en casa particular con varios años de práctica maneja toda clase de máquinas. No le importa dormir en la casa. Tiene referencias de donde ha trabajado. Para informes llamen al F-4580. Preguntar por Antonio. G33 20116 1 Mayo

CHAUFFEUR experto, joven, español, se coloca por embarcarse el actual propietario a quien sirve y que dará referencias de él. Teléfono A-2090. G33 20169 1 Mayo.

SE OFRECE un buen chofer, joven, español con magníficas recomendaciones. y sin pretensiones. Tel. F-1849. G33 20120 1 Mayo.

## (34)—Tenedores de Libros, oficinistas y empleados de Oficina

MECANOGRAFA corresponsal, con amplios conocimientos de todos los trabajos de oficina y buenas referencias, solicita empleo en oficina o casa comercio. Telf. A-9320. U. H. S-3075 29 ab.

EXPERTO tenedor de libros, ofrece sus servicios para llevar libros, por días o por horas. Informan Hotel Perla de Cuba. Carpeta. Teléfono M-5971 y M-5972. G-34 U. H. 19726 29 Ab.

## (35)—Varios

DESEA colocarse una señora para trabajar por horas; es honrada y trabajadora. Vives 170. En la misma una señora desea un niño para cuidar durante el día. G-35 19820 30 ab.

SE OFRECE una buena lavandera para lavar ropa fina. Tiene buenas recomendaciones. Calle Cádiz 82, Cerro. Leonor Ibáñez. G-35 19900 30 ab.

SOLICITO trabajo para barnizar y esmaltar en Hotel o compañía, en la Habana o en el campo. Informan: teléfono A-0846. Tejadillo 53, altos. G-35 19821 30 ab.

SE DESEA colocar un joven español de jardinero es formal y trabajador. Llame Tel. I-4203. Fábrica 4. G35 UH 19897 30 Ab.

UNA MUCHACHA de color se desea colocar por horas para limpiar. Tenerife 90, esquina a Belascoaín, al lado de la Barbería. Habitación 29. G35 19872 30 Ab.

UN JOVEN español desea colocarse para cualquier trabajo Tel. A-5228. G35 19918 30 Ab.

DESEA colocarse un joven peninsular para camarero en Hotel o Casa de Huéspedes, o para Portero, segundo criado de mano, sabe fregar máquinas y de jardinero, o cualquier otro trabajo; tiene buenas recomendaciones de las casas que trabajó. Teléf. A-4792. G35 19924 29 Ab.

SE DESEA colocar una joven mejicana para el servicio de un matrimonio, sabe sus obligaciones. Príncipe 11-C. G35 20103 1 Mayo.

SE OFRECE un matrimonio español, para una finca o cualquier trabajo. Ella entiende de costura y cocina y con referencias. Teléfono I-1494. G35 20090 1 Mayo

UNA MUCHACHA de color para lavar y limpiar o trabajo por horas. No duerme en la colocación. Tiene muy buenas referencias. Agramonte 7, entre Lanuza y Miramar, Reparto Columbia. Telf. FO-1238, de 9 a 11 y de 1 a 5. G-35 20006 1 my.

UNA BUENA lavandera de ropa fina desea encontrar casa particular para lavar dos o tres días a la semana o semana entera, ganando buen sueldo. Tiene referencias. Telf. FO-1106. G-35 19075 4 my.

JARDINERO, desea colocarse en casa particular. Sabe cumplir con su obligación. Puede dar referencias de las casas donde ha trabajado. Informes: Teléfono I-3438. G-35 19688 29 ab.

JARDINERO. Se ofrece con larga práctica de centrales. Sin pretensiones, para casa particular o central, informes en el Hotel Santander, Calle Corrales. M-3241. G35 19945 30 Ab.

SE OFRECE un señor de edad por corto sueldo; acaba de salir de un Consultorio Dental. Desea eso o cosa análoga. Buenos informes. Plácido No. 30. Habitación 4. G-35 19995 2 my.

SE OFRECE persona seria con 22 años de experiencia mercantil, para administrar, viajar o cualquier trabajo oficina, en Habana y fuera. Referencias amplias. Telf. M-2681. Antón Recio 7, altos. G-35 20029 1 my.

DESEO ENCONTRAR casa para limpiar por las mañanas o una casa que dé la ropa a lavar. M-7386. G-35 20007 1 my.

SE OFRECE un hombre español de mediana edad sin pretensiones, para sereno, portero, o para limpieza de oficina. Telfs. A-7191—M-9560 G-35 20040 1 my.

UNA SEÑORA para acompañar a una señorita o bien señora sola y coserle dándole una habitación y mínimo sueldo. Con buenas referencias. Teléfono M-2873. G-35 20036 1 my.

SE DESEA colocar un español de mediana edad, para jardinero, en casa particular. Informan teléfono U-6374. G-35 20048 4 my.

SE DESEA colocar un muchacho español para jardinero en casa particular. Informan F-4965, bodega. G-35 20047 1 my.

SE DESEA colocar un joven de 27 años de edad en una finca, conoce toda clase de siembras y sabe ordeñar, con referencias de donde ha trabajado, llamen al Tel. F-4580. Pregunten por Nicanor. G35 UH 20117 1 Mayo

## (H) COMPRA Y VENTA DE FINCAS

## (36)—Habana

### FABRIQUE O REEDIFIQUE SU CASA

El constructor señor Navarrete con depósitos de materiales de construcción talleres de herrería, carpintería, pinturas, instalaciones, fábrica de mosaicos, y de ornamentaciones de yeso y tren de camiones para el servicio de sus obras situado en la Avenida del Oeste es el que más barato y mejor puede fabricarle su casa. Si usted tiene que fabricar véalo en su oficina Infanta 55 esquina a Estrella. Teléfono U-2699 a todas horas. H36 UH 20152 1 Mayo.

## FINCAS URBANAS

GANGA. Se vende por embarcarse su dueño una magnífica nave sin columnas de una superficie de 700 metros, preparada para un edificio de cinco pisos. Magnífica para industria a dos cuadras de Belascoaín y a dos de Carlos III. Precio $30.000 pudiendo dejar la mitad en hipoteca. Su dueño, San Miguel 180, altos. De 9 a 2. U. H. 18708 6 my.

## FINCAS URBANAS

SE VENDE acabada de terminar la casa Santa Rosa y Castillo, de altos y bajos, a media cuadra de Monte. Puede verse a todas horas. Informan en la misma. U. H. S-3084 29 Ab.

### SE DESEA COMPRAR UNA CASITA

de mampostería, dos habitaciones; sala y comedor, cocina y servicios: en los repartos, bien ventilada: cerca de tranvías. De dos mil pesos más o menos, nunca más de 2.500; urge. Llamen Teléfono U-5567, preguntar por la señora. H-36 U. H. 19720 30 Ab.

FENOMENAL. Ganga, Vendo en 5.500 pesos, casa en Lealtad 238. Comedor, sala, tres cuartos; no tiene altos, siempre alquilada, en $50 con contrato. F-2925. H-36 S-3169 27 my.

### GANGA VERDAD

En lo más alto de Santos Suárez, a 20 metros de la línea, hermosa residencia, fué hecha para vivirla su dueño hace 3 años; toda citarón y monolítico. Portal, sala hall, cinco habitaciones, baño intercalado, comedor, cocina, cuarto servicio de criados, garage y cuarto chofer, dos patios. Costó $20.000 y se dá en $13.000. Su dueño: Santa Catalina y Figueroa. Ferretería. No quiero corredores. H-36 19256 30 ab.

PARA DOTAR hija necesito vender casa calle Refugio. Dos plantas. Deseo operación rápida. Reservada exclusivamente interesado. Acosta 28 entre Tercera y Cuarta. Víbora. H-36 19901 29 ab.

SE OFRECE un soldador eléctrico y autógeno a cualquier parte de la isla. Tengo certificados que garanticen. Para informes: U-3680. G-36 19885 3 my.

CONCEJALES: La ley otorgó merecido triunfo. Para triplicar el primer fruto, les vendo 700 metros con 21 habitaciones: el frente sin fabricar: 14x50. Teléfono F-3174. H-36 19870 29 ab.

EN LA calle de Figuras, frente al Parque Infantil. Se venden dos casas de tres plantas. Una renta $135 y la otra renta $185. Y además se vende una parcela de terreno que mide seis metros frente por 20-20 de fondo. Informa su dueño, en No. 2-C, bajos. Tomás Tuñón. H-36 19864 4 my.

SE VENDEN dos casas de dos plantas: trato directo. Informan Telf. FO-7975. H36 S-3187 5 Mayo.

COMPRO en $6.000.00 en los repartos Miramar, Alturas del Vedado, Alturas de Almendares, casita o chalet que tenga sala, 3 habitaciones, comedor, cocina, dos baños y garage pequeño. Escribir: Virgilio Roque, Malecón 308, altos. H36 19896 4 Mayo.

SE VENDEN 4 casas, dos altas y dos bajas, fabricación moderna de primera renta $150. Calzada muy transitada se da en $17.000. No corredores. Su dueño Teléfono I-6627 H36 S-3191 30 Ab.

ESQUINA fabricación moderna con establecimiento y dos accesorias y dos altas en calzada muy transitada que renta $180.00 se dan en $19.500, pueden dejar $10.000 en hipoteca. No corredores. Su dueño Tel. I-6627. H36 S-3190 30 Ab.

NO PAGUE alquiler. Por $2.800 se vende preciosa casa moderna, a una cuadra de la línea. Portal, sala, dos cuartos, comedor, cocina y servicios. Construcción de primera, techos monolíticos. Puede dejar algo en hipoteca. Informes FO-1409. Valcárcel. H36 19940 1 Mayo.

VEDADO, a la entrada parte alta, hermosa casa con un solar completo a la brisa, seis habitaciones, gabinete, sala, comedor, dos baños, garage. $30.000. Llame al M-2882. Gerardo Mauriz. San José 2-A.

Vedado, calle 17 esquina de fraile, cuatro habitaciones y demás servicios. $38.500. Calle 23, un solar, garage para dos autos, $35.000. Gerardo Mauriz. Teléfono M-2882. San José 2-A.

Vedado, calle 23, moderna, con garage. $16.000. Paseo brisa dos plantas independientes con cinco habitaciones, dos baños, garage cada planta. $42.500. Gerardo Mauriz. Teléfono M-2882. San José 2-A.

Vedado, a la entrada bonito Chalet portal, sala, gabinete, amplio comedor, cocina, pantry, cuatro habitaciones, dos terrazas, garage para dos autos y tres cuartos criados. $18.000. Llame al M-2882. Gerardo Mauriz. San José 2-A. H-36 20061 3 my.

### ASOMBROSO

En el Vedado, calle 23, vendo entre calle de letra casa antigua con medida de terreno ideal 16 metros y centímetros de frente por 36 de fondo y centímetros, precio casa y terreno, 26 mil pesos. Marín. Aguiar 74, imprenta Tel. A-7805. H36 20101 1 Mayo

VENDO una casa en Buenaventura número 19, entre Concepción y Dolores fabricación de 1a. compuesta de Sala, tres habitaciones, baño intercalado, comedor, cocina, cuarto y servicio de criados, con un traspatio de 100 metros cuadrados y árboles frutales. Informa el dueño teléfono M-8011. H36 20168 1 Mayo.

SE VENDEN en 1.000 pesos de contado y a plazos de 60 pesos mensuales, casas compuestas de sala, cocina, servicios, portal, garage, jardín al frente. Construcción moderna y sólida. Frente al Asilo María Jaén de Zayas. Informan en las mismas: Teniente Gutiérrez, casa No. 9 y en el Telf. A-8796. H-36 19979 2 my.

### SE VENDE

Una casa en la calle O'Reilly, próxima al Parque Albear, compuesta de planta baja y altos. No se aceptan ofertas menores de $200.00 el metro. Informes el dueño, Sr. Ruiz, en Habana 96, de 10 a 12. H-36 20042 1 my.

### CHALET POR $2.000

Costó $23.000 Vendo reconociendo $12.000 al 9x100. Faltan dos años, es suntuoso. Mide 543 varas, esquina fraile. Jardines, garage y cuatro cuartos, uno de chauffeur. Está vacía. Dos cuadras del tranvía y 3 de la Calzada de la Víbora. "No cobro corretaje" Edificio Abreu 515. De 4 a 5. M-3083. E. Mazón. H-36 20083 1 my.

SE VENDE una casa en construcción. Están terminadas dos habitaciones. Baño intercalado y comedor y cocina. Enrrasado, sala y portal replanteado. Se necesita poco dinero para la compra. Calle 16 entre 7 y 9. Reparto Almendares. H-36 20078 1 my.

### PARA FABRICAR

Infanta entre San José y San Rafael, 15 metros de frente por 41 de fondo, a $80 metro.

Miguel F. Márquez. Empedrado 16, (altos).

F-917 2 mayo.

### ¡$200! DE REGALO

A quien me proporcione un rápido comprador (por embarcar). Sobre mi moderna casa calle Daoiz 66, Cerro. Condiciones: $800 contado, y $2.200 (a plazos) Dueño: Figuras 37 Tel. M-2506 (Véame el lunes). H36 20091 30 Ab.

SE VENDEN las casas San Isidro 57 y 58. Informes Lonja 209. H36 20161 5 Mayo.

## FINCAS URBANAS

VENDO mi casa, $3.500. Portal, tres habitaciones, comedor, cocina, dos patios, y servicios. Arango 69, Luyanó, esquina a Cueto H-36 20069 1 my.

### CASA DE DOS PLANTAS

moderna en San Lázaro. Punto céntrico de la Habana, vendo en 23 mil pesos o cambio por otra que valga 8.500 pesos, dejando diferencia sobre la de San Lázaro, al 6 y medio. Marín. Aguiar 74, imprenta. Tel. A-7805. H36 20102 1 Mayo

## (37)—Rústicas

FINCAS en Calzada, propias para vaquerías, granjas o viandas, las vendo o arriendo con largo contrato Díaz Minchero, Guanabacoa. Caserío "Villa María". En Egido y Gloria. Habana. Salen guaguas para ésta. H 37 19774 4 my.

## (I)—COMPRA Y VENTA DE SOLARES YERMOS

### VEDADO

En la calle "G" se vende parcela de esquina a la brisa con una superficie de 1000 metros. Informa Dr. Fco. Lamelas. Cuba 62. U. H. 18801 5 Mayo

MARIANAO. Vendo 7.000 varas terreno propio para industria; tranvía por su frente. Dos cuadras magníficas Avenidas Country Club. $1.20 vara. Pichardo. Víbora 626. Telf. I-1216. U. H. I 19541 4 my.

### LOMA UNIVERSIDAD

Véndese terreno de 15-30 por 46-80 varas. Calle Basarrate. Precio de ocasión. Trocadero No. 9. De 11 a 12 de la mañana. I- S-3178 3 my.

SE VENDE un solar con dos cuartos, servicios sanitarios; mide 7 varas de frente por 27 de fondo, situado en Pasaje H entre 6 y 7, Buena Vista. Lo regalo por $500. Informan en el teléfono M-4036. I 20011 2 my.

VENDO 500 metros terreno. San Anastasio entre Concepción y San Francisco. Lawton. Doy facilidades. Además: armatoste madera, escalera, mesa concreto, cabillas, varias herramientas, fabricación madera 3x2; otros varios artículos. Informan I-5006. Dueño. I- S-3201 4 my.

VENDO 500 metros terreno. San Anastasio entre Concepción y San Francisco, Lawton. Doy facilidades. Además: armatoste madera, escalera, mesa concreto, cabillas, varias herramientas fabricación, madera 3x2; otros varios artículos. Informan I-5006. Dueño. I- U. H. 19989 4 my.

SE VENDE para personas de gusto, bonita parcela de terreno con frente a dos calles, medida ideal 12x46 a dos cuadras del parque La Sierra, calle 9 entre 8 y 10 Reparto Almendares. Precio $7 1-2 vara si le interesa llame F-2653. I 20124 30 Ab.

## (J) COMPRA Y VENTA DE ESTABLECIMIENTOS

PELETERIA, pequeña, barrio se vende con o sin existencias, buena venta, muy barata por tener que embarcar. Razón, Estrella y Marqués González, bodega U.H. 17801 29 Ab.

GRAN NEGOCIO, por embarcarme enseño secreto de una industria que dá mucho dinero y a precio de ocasión. Dragones 42, altos. Ricardo Méndez. J 19962 30 Ab.

### GANGA...GANGA .. VENDO O CEDO

Una carnicería dando algo de contado y el resto a pagar en plazos cómodos. Barrio y venta excelente. Informes, en 9 y 10, Reparto Almendares. Teléfono FO-2354, de 6 a 10 a. m. y de 3 a 6 p. m. J 19831 29 ab.

POR NO PODERLO atender su dueño se vende un Tren de Lavado en buenas condiciones. Informan Oficios 25. 19235 1 my.

VENDO o admito un socio para una Casa de Comidas y Casa Inquilinato. Está situada en lo mejor de la Habana. Garantizo una utilidad de 200 pesos mensuales. Véalo. No atiendo a curiosos. Informan en la misma. Sol 78. Andrés. J 19851 30 ab.

VENDO BODEGA en la Habana, buen barrio. $6.000 con $2.500 contado, resto fácil pago. Cedo local con enseres; otro sin ellos, $25. Vendo bodega por lo que ofrezcan; sola esquina. Merced y Picota. Botica Sr. Tovar. 8 a 11 p. m. J 19822 30 ab.

### VENDO BODEGA

BARRIO comercial, sola en esquina, buen contrato, poco alquiler, cerca de calzada, y garantizo buena venta diaria. Informan en Carlos III esquina a Infanta las Avenidas. Santiago. J S-3186 12 Mayo.

AVISO a los dulceros: Si quieren hacerse ricos pronto, vengan a verme, tengo una vidriera que vende 60 pesos diarios y paga poco alquiler; tiene buen contrato. Buen punto. Informan en Jesús del Monte y San Francisco. Café El Recreo de San Francisco. J 20097 1 Mayo

### BODEGUEROS

Vendo una bodega que deja más de 200 pesos de utilidad mensuales, sola en esquina señor Ovalle. Teléfono FO-9173. J 20136 1 Mayo.

### VENDO MUY BARATO EN LA MEJOR CALLE DE LA HABANA

verdad; preciosa casa y dos esquinas, todas con comercio, Rentan: una $500.00; otra $300.00 y otra $80; otra más $110. Informes Infanta y Llinás, bodega: no curiosos. J 20144 30 Ab.

### VENDO UN BUEN CAFE EN LA HABANA VENDE $150

diarios. Vale $25.000 y se dá por enfermedad en $12.000, y una bodega 8 años contrato $50. de venta $4.500. Comodidades en el pago informes Infanta y Llinás. Bodega. J 20146 30 Ab.

POR TENER qeu embarcarse se vende una casa de comidas buena para trabajar. Paga poco alquiler. Informan en la carnicería de San Nicolás y Esperanza. J 19910 5 Mayo.

VENDO bodeguita en Calzada a persona trabajadora y honrada, si me gusta la doy con trescientos pesos de contado y el resto a plazos cómodos. Está surtida. Vidriera de Monte y Cárdenas, café. J S-3196 30 Ab.

### NEGOCIO DE OCASION

Vendo o mejor aadmito socio para una gran lechería, sitio el mejor de la Habana, buena venta diaria y mejor clientela. Si ve el negocio lo hace. Cuenya, Monte y Cárdenas a todas horas, café. J S-3195 2 Mayo.

BUEN NEGOCIO. Se vende una vidriera de tabacos, cigarros y quincallea. Villegas 87 esquina a Amargura. Informarán. J 19991 6 my.

VIDRIERA. Gran oportunidad, por mitad de su precio. Lo que cuesta lo tiene en mercancía; necesito embarcar urgente. La doy a prueba. 6 años contrato y módico alquiler. Café y Restaurant, Reina 121. J 20033 2 my.

TINTORERIA. Se vende por tener que embarcarse su dueño. Está muy acreditada y en Calzada. Informen M-7479. J S-3207 1 my.

VENDO una vidriera de tabacos y cigarros en muy buen punto. No corredores. El dueño señor Martínez, Habana No. 121. J 20167 1 Mayo.

AVISO se traspasa una casa de familias con 40 cuartos en lo mejor de la Habana, de esquina, propia para Huéspedes. 30 cuartos a la calle. Buen contrato, poco alquiler. Informan Monte 10, lechería. J 19948 1 my.

## (K) COMPRA Y VENTA DE ANIMALES

BULLDOG INGLES, legítimo, perro noble y guardián fiel; la mejor protección contra el ladrón y ratero. Se venden cachorros finos. Avenida de Bélgica 6. Alturas de Almendares. K 20049 1 my.

## (L) AUTOMOVILES

## (39)—Venta

SE VENDE un camión en muy buen estado. Se dá en ganga. Puerta Cerrada, frente al 83, Jovita. L-39 U. H. S-3143 3 my.

### DE OCASION

Por embarcar la familia el día 5, se vende magnífico "Mármon" cerrado. Siete pasajeros, magneto; en perfecto estado. Costó $5.500. Se dá en $750. Puede verse examinarse por expertos y probar, de 8 a 3 en 17 número 505. L-39 19837 1 my.

## AUTOMOVILES

DOCHE del 26, lo vendo muy barato por tener que embarcar. Está como nuevo. Se puede ver en Milagros y Pasaje Enrique. Víbora. L-39 19875 2 my.

SE VENDE UN CHEVROLET del 26, en buen estado. Puede verse en 2 y Calzada. Garage. L-39 19827 2 my.

### CAMIONES FORD NUEVOS DEL 1927: $450.00

Para liquidar el último saldo tipo Sinfín.
AUTO UNIVERSAL. EDIFICIO CARREÑO TEL. U-1046-7.
E919.my8.

SE VENDEN dos chevrolets del 27 en muy buenas condiciones y equipados de todo en precio módico. Informan San Rafael 135 altos, entre Gervasio y Belascoaín. L39 19958 30 Ab.

### AUTOMOVILES NUEVOS CON GARANTIA, A PRECIOS DE OCASION

Tenemos tres modelos de Studebaker de tipo anterior, que liquidamos. No deje de verlos, se trata de verdaderas gangas.

METROPOLITAN AUTO Co.

E-913 1 Mayo.

SE VENDE barato un Dodge del 21. Informan y puede verse en D núm. 137, esquina a 15, Vedado. Teléfono F-5710. L39 20107 1 Mayo

SE VENDE un Ford barato. Pocito No. 56. Garage. L-39 19977 2 my.

## (LL) DINERO E HIPOTECAS

## (41)—Se ofrece

### $800.000 DOY HIPOTECA

Interés desde el 3 1|2 por ciento al siete por ciento. Depende lugar y garantía de 6.000 a 100.000 pesos. Trato con propietarios directamente y acepto intervención de corredores. Véame con sus títulos de 4 a 5. Edificio Abreu 515 Telf. M-3083. E. Mazón. H-41 20084 1 my.

SE DESEA colocar la cantidad de 20.000 pesos fraccionada, en Habana o Repartos. También se da el dinero para obras en construcción, dirigirse a Vidriera de tabaco de Ricardo. Egido 11. Trato directo. 41 LI 20126 1 Mayo.

### CLAUDIO DE LOS REYES DINERO PARA HIPOTECAS EN TODAS CANTIDADES, COMPRA-VENTA DE CASAS. CUBA 54. TELF. A-9302, LI-41 19988-13my.

TENGO para invertir en primera hipoteca sobre casa en esta ciudad $10.000 al 6 1|2 y otra partida para Habana y Vedado de $15.000 al 7 0|0 reserva en las operaciones. Informes Monte núm. 60, Teléfono A-4898 J. Díaz. LL41 20158 1 Mayo.

### DINERO PARA HIPOTECA DESDE EL 3¼ POR 100

en adelante prontitud y reserva. Habana y Repartos, véame en Habana 29 altos. Teléfono M-5824, Sr. Quintana. LL41 UH 20154 30 Ab.

## HIPOTECAS

con

## Notaría GRATIS

### UNO o DOS años GRATIS

## Interés desde 3%

Altos Droguería "SARRA"
Oficina Particular A-4358 M-6263
Tte. Rey y Compostela
E-912 7 mayo.

### "DAMOS DINERO"

A módico interés sobre joyas y artículos de valor. También compramos y cambiamos.

### "VENTAS"

Gran surtido en joyas de todas clases de oro, platino y brillantes para todos los gustos; precios de actualidad. Tenemos instrumentos de música objetos de arte, discos, ortofónicas y pianolas, lámparas de bronce de pie y techo y toda clase de adornos para una casa. Máquinas de escribir, sumar y coser de las mejores marcas, relojes de pared y despertadores. Venga, revise nuestras mercancías y ofrezca. Cualquier artículo que se venda en esta casa es a un 75 0|0 menos de su valor. "El Vesubio", mueblería, joyería y préstamos; Factoría y Corrales, al fondo de la Isla de Cuba. Telf. M-7337. L41 19955 2 Mayo

## (42)—Se toman

TOMO (sin corredores) $300 (por corto tiempo s|casa pegada a San Ignacio. Doy $15 mensuales de réditos. Trato serio, y reservado. Figuras 37, bajos, el lunes, Don Ramón. LL42 20092 30 Ab.

### TOMO $14.000 AL 9%

Sobre casa de 2 1|2 planta rentando 240 pesos mensuales situada en el centro de la capital valorada en $27.000 "urge" llame hoy mismo para verla M-5824. LL42 20155 30 Ab.

## (N) COMPRA-VENTA DE OBJETOS VARIOS

AVISO. Se venden tres máquinas Singer, 1|2 gabinete, 2 de ovillo, nuevas, flamantes, y una lanzadera, muy baratas. Teniente Rey 36 bajos. Esquina Aguiar. N 19826 2 my.

PARA LOS QUE SE EMBARQUEN. Vendo mitad de precio cinco baúles camarote y dos mundos. Campanario 63 bajos. Pueden verse a todas horas. N 19849 30 ab.

GANGA. Vendo un bote con motorcito interior, tipo lancha con vela, remos, banderas y demás utensilios. Informan Fernández. Telf. A-7709. Industria 176. N S3174 5 Mayo.

ARMAZONES, escaparates, ventilador eléctrico grande y chicos, mesas, escritorios, y otros enseres. Se venden a precios irrisorios por conclusión de negocio. Obrapía 49 (bajos). N-19903 30 Ab.

### CAJAS DE CAUDALES

Sumamente baratas gran surtido, archivos burós, mesas planas, máquinas de escribir libreros y toda clase de muebles de oficina. Apodaca 58, entre Suárez y Revillagigedo.

### PARA CAFE Y FONDA

Cantinas, mostradores, vidrieras, mesas de mármol, vitrolite y madera, sillas de viena nuevas y de uso y toda clase de enseres. Apodaca 58 entre Suárez y Revillagigedo.

### MUEBLES EN GENERAL

Juegos de cuarto, sala y comedor y saleta, máquinas de coser, baúles, escaparate, Victrolas Víctor y toda clase de muebles. Apodaca 58, entre Suárez y Revillagigedo. N 20100 6 Mayo.

FARMACEUTICOS. Ganga. Armatostes de botica completo se venden en Ave. 8 y calle 1. Buenavista. Tel. FO-1410. N S-3194 30 Ab.

SE VENDE un molino eléctrico "Dayton" 220, en buen estado, poco uso, y otro francés de boladora como para ponerle motor. Pueden verse en Patria y Santovenia. Vicente López. N 20031 3 mayo.

MAGNIFICA PRENSA Escritorio, fuerte, grande. Se vende. Puede verse a cualquier hora. Diez de Octubre 679, altos. N 20021 1 my.

### COMPRO

Marcos alemanes del Imperio 1910. Sello Rojo. Pago el millón $30.00. Si usted tiene 1, 2, 3, 20 millones, aproveche esta oportunidad. Llame a E. Pérez. Teléfono A-4526. N 19581 30 ab.

## COMPRA-VENTA DE OBJETOS

SE VENDE un escaparate vidriera, propio para exhibición, una máquina de escribir semi-nueva y un bureau. Precio por todo: $90.00. Informes: Ruiz. A-3898. N 20043 1 my.

## (Ñ) ENSEÑANZAS

PROFESORA DE INSTRUCCION con práctica en el Magisterio, tiene libre la mañana para clases a domicilio. Precios módicos. Referencias: Teléfono F-3198, de 5 a 7.30 p. m. Ñ 19830 7 my.

PROFESORA del inglés, tiene algunas horas disponibles durante el día. Llamar A-9319 Ñ 20014 28 my.

PROFESOR de francés. Tiene algunas horas disponibles durante el día. Neptuno 30, entrada por Industria. Ñ 20015 28 my.

PROFESOR del alemán. Tiene algunas horas libres durante el día. Neptuno 30 altos, entrada por Industria. Teléfono A-9219. Ñ 20016 28 my.

SEÑORA FRANCESA, educada en los Estados Unidos, habla seis idiomas. Quisiera hallar posición como institutriz o dama de compañía. Enseña los idiomas de cultura internacional. Enseña costura. Madam. E. G. S. Colegio Americano. Manrique 126. Ñ 20012-13 30 ab.

### ACADEMIA "MARTI", DE LAS SEÑORITAS GONZALEZ

Enseñan corte, costura, inglés y toda clase de labores, y muñecas modernistas. Clases alternas y a domicilio. Teléfono I-6307. Ñ 19987 28 my.

### ACADEMIA CENTRAL "PARRILLA"

Directora: Sra. Manuela Barreiro. Profesora del Muy Ilustre Centro Gallego. Clases de Corte, Costura, Sombreros, Bordados a mano y máquina. Especialidad en clases sobre el maniquí Se admiten pupilas y medio pupilas. Seriedad y enseñanza eficiente. Amistad 71, 2o. piso. Esquina a San José. Ñ 20077 28 my.

## (O) HOSPEDAJES

## (45)—Hoteles

### HOTEL NUEVA ISLA MONTE Y SUAREZ

Lindos apartamentos y habitaciones, con lindos baños, servicio permanente de ascensor, magnífico servicio de comida, en el comedor más fresco y regio de la Ciudad. damos precios sumamente económicos a matrimonios respetables. (Solamente a personas de moralidad). U. H. 18952 1 myo.

## (46)—Casa de Huéspedes

PALACIO CUETO. Casa para familias. Grandes habitaciones, agua fría y caliente; hay ascensor. Comida superior. Precios reducidos. Muralla Inquisidor 1, antigua casa de Ramón López. O-46 19829 8 my.

## (Q) COMPRA Y VENTA DE INSTRUMENTOS DE MUSICA

DISCOS vendo doscientos Víctor a 15 y 20 centavos, Sello Rojos, a 40, 50 y 75 centavos y a pesos, están nuevos. Reina 100 bajos, casa particular. Q 20142 30 Ab.

## (R) MAQUINARIA

## (49)—Venta

SE VENDE una Sierra, de carro completa y todos los enseres para un gran aserradero. Puerta Cerrada, frente al 83, Jovita. R-49 U. H. S-3144 3 my.

## (S) MUEBLES Y PRENDAS

## (52)—Venta

SE VENDE un juego de sala, de caoba fino. Se dá un precio económico. Calle 10 No. 148 altos, entre 15 y 17, Vedado. S-52 S-3183 30 ab.

### COMPRE SUS MUEBLES A PLAZOS

Precioso juego de cuarto por 10 pesos al mes; uno de sala 8 pesos; uno de recibidor, 5 pesos; una cama de hierro 3 pesos; un escaparate con lunas biseladas 4 pesos; una lámpara de sala, cuarto o comedor, 3 pesos; muebles de oficina y todo lo que abarca el giro, con grandes facilidades de pago. "La Casa López", Padre Varela número 76-D, (Belascoaín) cerca Carlos III. Teléfono U-4541. Alquilamos mueblees de todas clases. Hacemos cambios de muebles y los recibimos en fondo. No deje de visitar nuestra exposición. Ahorrará dinero y tiempo. U HS-2441 30 abril

COMPRO MAQUINAS de coser, un piano a particular, neveras, escaparates, juegos de sala y cuartos. Telf. A-2481. S-52 S-3204 8 my.

### MUEBLES A PLAZOS

Finos y corrientes, sin fondo y sin fiador; treinta por ciento de descuento al contado, en La Casa del Pueblo, Monte 74, entre Indio y San Nicolás. Mastiché. Vendo también a mueblistas. S-52 20068 1 my.

NO VENDA sus muebles. Guárdelos en storage, todo el tiempo que quiera; embarcamos y embasamos muebles, loza y cristales. Garantía absoluta, servicio rápido. Havana Moving Van y Storage. Campanario 235. Teléf. A-1858. S52 20100 13 Mayo.

ANTES del día primero urge vender juego cuarto, luna ovalada, verde nilo, decorada con chifonier 115 pesos, otro de saleta $75, recibidor mimbre y cretona $45. gran victrola Víctor con discos $38. Reina 106 altos, entre Escobar y Gervasio. S-52 20140 30 Ab.

## (T) PERDIDAS

## (53)—Objetos

SE HA perdido un perrito amarillo, mocho. El que lo entregue en Cárdenas 1 será gratificado. T53 19915 29 Ab.

## (W) COMIDAS

CASA de comida de María Requena, ofrece comidas a domicilio y admite abonados al comedor a precios módicos, artículos de primera calidad. Ojo no es tren de cantinas es comida particular prueben y quedarán convencidos, Compostela, 113. M-1509. W 20148 6 Mayo.

## OFICIAL

ANUNCIO.— República de Cuba Secretaría de la Guerra y Marina, Ejército. Departamento de Administración.— Habana, 19 de marzo de 1928.— Hasta las 9 a. m. de los días del mes de abril de 1928 que se expresan a continuación, se recibirán en estas oficinas, sitas en Diaria y Sánchez Figueras, proposiciones en pliegos cerrados para suministro y entrega al Ejército, durante el año fiscal de 1928 a 1929 de los artículos que comprenden los siguientes pliegos: día 19, dril khaki, tela khaki para camisas y tela pajama checked y muebles; día 20, maderas y material eléctrico y efectos de alumbrado; día 23, artículos de cocina y comedor; día 24, útiles de limpieza e higiene; día 25, material de herraje y herramientas de mecánica y artículos varios; día 26, efectos de oficina y materiales de imprenta; día 27, artículos para la conservación del material y artículos varios; día 30, artículos y materiales de costuras y entonces las proposiciones se abrirán y leerán públicamente. Se darán pormenores a quien los solicite.—J. M. SEMIDEY, M. M. Brigadier Auxiliar del Jefe de Estado Mayor, Jefe del Departamento de Administración. 2376 30 Abr.

M.E.C.D. 2016

VAPORES DE TRAVESIA

# A INGLATERRA DIRECTO EN 14 DIAS

M. S. "RIO BRAVO"

Saldrá de la Habana para Plymouth y Bremen, sobre el día 28 de abril.

CUBA A MEXICO

S. M. "RIO PANUCO"

Saldrá de la Habana para Veracruz, Tampico y Galveston, sobre el día 3 de mayo.

LYKES BROTHERS STEAMSHIP AGENCY, S. A.

Agentes Generales para Cuba.

VAPORES DE TRAVESIA

COMO VIAJE DE PLACER EN SU YATE

A NEW YORK - PANAMA - PERU - CHILE

En Vapores de la GRACE LINE

Que ha sido aumentada con dos nuevos barcos motores

"SANTA MARIA" y "SANTA BARBARA"

de 15.000 toneladas y 17 nudos por hora

La última palabra en ingeniería naval, los más modernos y lujosos en servicio a Sud América

Cinco Cubiertas. Cubierta de Sol. Cubierta Cerrada. Tanque de natación. Orquesta. Deportes. Comedor especial para niños Café Terraza.

Todos camarotes exteriores. Agua caliente y fría en cada cuarto. La imprenta del barco que publica un diario es una novedad Refrigeración para carga.

"SANTA MARIA"

Viaje inaugural a PERU y CHILE, vía PANAMA

MAYO 14

Información sobre carga y pasajes

NITRATE AGENCIES COMPANY

Teodoro Roosevelt (Tacón) número 8, a media cuadra del Ayuntamiento. Teléfonos M-2244 y M-3647.

COMPAGNIE GENERALE TRASATLANTIQUE

VAPORES CORREOS FRANCESES

Bajo contrato postal con el Gobierno Francés

TODOS LOS VAPORES DE ESTA COMPAÑIA ATRACAN A LOS MUELLES DE SAN FRANCISCO O MACHINA, PARA EFECTUAR EL EMBARQUE Y DESEMBARQUE DE PASAJEROS, EQUIPAJES Y MERCANCIAS

PROXIMAS SALIDAS

PARA VERACRUZ

Vapor correo francés "LAFAYETTE". saldrá el 3 de Mayo.
" " " "ESPAGNE", saldrá el 3 de Junio.
" " " "CUBA", saldrá el 3 de Julio.
" " " "LAFAYETTE", el 3 de Agosto.
" " " "CUBA", saldrá el 3 de Septiembre.

PARA CORUÑA, GIJON, SANTANDER Y EL HAVRE

Vapor correo francés "LAFAYETTE" saldrá el 15 de Mayo a las 4 del día.

NOTA.—El equipaje de bodega y camarotes se recibirá en el muelle de San Francisco o Machina (en donde estará atracado el vapor) solamente el día 14 de mayo de 8 a 10 de la mañana y de 1 a 4 de la tarde. El equipaje de mano y bultos pequeños los podrán llevar los Sres. Pasajeros al momento del embarque el día 15 de Mayo de 8 a 10 de la mañana.

Vapor correo francés "ESPAGNE", saldrá el 15 de Junio.
" " " "CUBA" saldrá el 15 de julio.

VIAJE EXTRAORDINARIO

del vapor correo francés "LAFAYETTE" que vendrá únicamente a la Habana, para salir directamente de este puerto para:

VIGO, CORUÑA, SANTANDER y SAINT NAZAIRE

el día 30 de Junio a las 12 del día.

LINEA DE CANARIAS

Para Santa Cruz de la Palma, Santa Cruz de Tenerife, Las Palmas de Gran Canaria y el Havre.
Vapor correo francés "DE LA SALLE" saldrá el 17 de Mayo.
Vapor correo francés "NIAGARA", saldrá el 7 de Julio.

Para CORUÑA, SANTANDER Y SAINT NAZAIRE

Vapor correo francés "LAFAYETTE" saldrá el 15 de agosto.
Vapor correo francés "CUBA" saldrá el 15 de septiembre.

SESIONES DE CINEMATOGRAFO DIARIAS EN LOS VAPORES DE ESTA COMPAÑIA SEGUN CONTRATO CON LA CASA PATHE

IMPORTANTE

Buena comida a la española. Camareros y cocineros españoles.

LINEA DE NEW YORK AL HAVRE, PLYMOUTH Y BURDEOS

En esta oficina se expiden pasajes por esta línea, por los lujosos y rápidos trasatlánticos franceses "ILE DE FRANCE", "PARIS", "FRANCE", "SUFFREN", "ROCHAMBEAU", etc. etc.

Para más informes dirigirse a:

ERNEST GAYE

O'Reilly No. 9. Apartado 1090. Teléfono A-1476

HABANA

MISCELANEA

MATA MOSQUITOS

Para dormir tranquilo y evitar enfermedades contagiosas use este incienso

30 y 50 cts. la caja

La Flor de Tokio

O'Reilly 102

E 830 alt. 11 ab.

CARTUCHOS PARA HELADOS

Barquillos Barcos, Cucharitas, Paletas, Heladoras y Otros Artículos para Helados y Refrescos.
Servilletas, Manteles de Papel, Platos de Cartón y Vasos de Papel.
Tnemos Carros y Máquinas usadas para helados.
Precios baratísimos. Servicio rápido en el día.

CASA CESAREO GONZALEZ

De José Fernández y Co. Amistad 140. Teléfono A-7982. Habana

E 860 alt d-15

ANUNCIESE EN EL "DIARIO DE LA MARINA"


# REVISTA SEMANAL AZUCARERA

(POR MENDOZA Y COMPAÑIA)

La Habana, abril 27 de 1928.

En el momento de redactar esta reseña, solo quedan en actividad treinta centrales azucareros, ya que durante la semana que finaliza terminaron de moler veinticinco más, haciendo subir a 142 el número de los que se hallan paralizados.

He aquí la situación por provincias:

Pinar del Río: pararon 10; hay 10; quedan moliendo 0.

Habana: pararon 13; hay 13; quedan moliendo 0.

Matanzas: pararon 23; hay 25; quedan moliendo 2.

Santa Clara: pararon 45; hay 52; quedan moliendo 7.

Camagüey: pararon 22; hay 29; quedan moliendo 7.

Santiago: pararon 29; hay 43; quedan moliendo 14.

Total parados: 142; total general de centrales en las seis provincias: 172; quedan moliendo: 30.

Ninguno de los centrales que terminaron la zafra recientemente rebasaron sus cuotas, de cuya suerte se da por seguro que no habrá exceso de producción, ya que el número de sacos perdidos en el incendio del San Germán no solo contrarresta el exceso de producción habido en los centrales que ya habían rebasado sus cuotas cuando se publicó el decreto que las establecía sino que aún deja un saldo de 50,000 sacos que, según se tiene entendido, los fabricará el central San Román con la debida autorización de la Comisión azucarera.

El Central Hershey ha presentado a la Comisión azucarera un curiosa solicitud pidiendo autorización para seguir moliendo unos 10.000.000 de arrobas de caña a fin de producir mieles solamente y no azúcar. Nada ha decidido todavía la Comisión; pero se espera que se otorgue el permiso solicitado, ya que así se aliviará grandemente la precaria situación económica de gran número de colonos. Aunque para otros centrales hacer tal acarrearía fuertes pérdidas, el Central Hershey puede hacerlo, ya que refina la mayor parte de su azúcar y este proceso puede efectuarse simultáneamente con la obtención de las mieles, con los cual el combustible que se ahorra solamente compensa en gran proporción la pérdida que de otra suerte sufriría.

Aunque nada se ha dicho todavía oficialmente, tiénese entendido que la Compañía Exportadora ha sido autorizada para vender 50,000 toneladas más de azúcar de reserva a mercados situados fuera de los Estados Unidos, siendo probable que empiece a buscar compradores dentro de unos días.

Esta semana se dió la noticia de que las seis asociaciones provinciales de hacendados han llegado a un acuerdo satisfactorio respecto al reparto de los votos que teudrá cada una de ellas en la nueva Asociación Nacional de Hacendados que se viene organizando hace unos meses, convocándose para la próxima semana una junta general a fin de aprobar definitivamente el reglamento de la entidad y dar comienzo a sus trabajos la naciente asociación.

La única noticia interesante recibida del extranjero durante la semana fué la rebaja por la Gran Bretaña de los derechos de entrada que gravan al azúcar en un "farthing", lo cual equivale, al actual tipo de cambio, a 4.88 o 1|2 centavo por libra. Como suele suceder, el precio del azúcar crudo no subió, pero en cambio bajó el del refinado, lo cual pudiera tener la virtud de estimular el consumo.

No ha habido variación en las condiciones climatológicas; puede decirse que no ha llovido nada, y la falta de humedad está causando grandes daños en toda la isla. La temperatura ha sido anormalmente elevada durante la semana.

El mercado de azúcares crudos estuvo algo más activo durante la semana, manteniéndose firmes los precios.

Las exportaciones de Cuba fueron ligeramente inferiores a las de la semana anterior, ascendiendo a unas 104,000 toneladas de 2,240 libras, entre las que hubo embarque a la costa del Pacífico de los Estados Unidos, el Canadá, el Reino Unido, Italia y Bélgica.

Los recibos de puertos cubanos fueron un tanto más elevados, montando a unas 133,000 toneladas y las existencias en dichos puertos son en la actualidad de unas 290,000 toneladas menos que el año pasado en esta misma fecha.

El mercado de esta plaza estuvo completamente inactivo, sin que se hiciera venta alguna durante la semana que acabamos de reseñar.

# Mercado de fletes

COTIZACIONES

| | 100 libras | |
|---|---|---|
| COSTA NORTE | | |
| A Filadelfia | 12 | 13 |
| A Galveston | 12 | 13 |
| A New Orleans | 11 | 12 |
| A New York | 12 | 13 |
| A Halifax | — | — |
| A St. John | — | — |
| A Savannah | — | — |
| A Boston | 14 | 15 |
| COSTA SUR: | | |
| A Filadelfia | 14 | 15 |
| A New York | 14 | 15 |
| A New Orleans | 13 | 14 |
| A Halifax | — | — |
| A A St. John | — | — |
| A Boston | 16 | 17 |
| A Galveston | 14 | 15 |

Estas cotizaciones son exclusivamente sobre azúcar.


MISCELANEA

ANILLOS MODERNOS DE COMPROMISO

ULTIMA NOVEDAD

Una demostración de gusto refinado se ve en toda persona que al jurar su compromiso amoroso, lo sella con nuestros elegantes anillos. De venta exclusivamente en las siguientes Joyerías:
LA CASA ESQUERRE, Obispo 104-106. Telf. A-7583.
M. ROUCO, Animas 45. Telf. A-3639.
LA AMATISTA, Av. Bélgica 53. Telf. A-7983.
ARMANDO POSE, S. Miguel 40-42. Teléfono M-3972.
JOYERIA "EL SOL", P. Zayas 53. Teléfono A-8080.
LA CASA AMIGO, Gorgas 44. Telef. M-3796.
J. ARANGUREN, Av. de Italia 88. Teléfono A-7640.
LA NOYA DEL PRADO, Prado 119. Teléfono A-9497.
En todas estas joyerías encontrará usted los más artísticos objetos propios para regalos. Se envían a todas partes.

E 842 alt. 13 ab.

COMPAÑIA CUBANA DE INSTALACIONES ELECTRICAS S. A.
Reina 75. Habana. Telf. M-1259.

¿SE MUDA USTED?

Nos hacemos cargo de toda clase de instalaciones eléctricas. Denos su aviso por el teléfono M-1259 y al momento pasará por su casa uno de nuestros empleados, para ajustar el trabajo.
En muy pocas horas bajamos y limpiamos sus lámparas y etc., de la casa antigua y las instalamos en la nueva.
Garantizamos el trabajo por tiempo indefinido. Nuestro servicio lo realizamos con expertos operarios y con camiones expres.

PRECIOS MODICOS

20051 13 mayo.


# MERCADO LOCAL DE CAMBIOS

Estuvo este mercado con flojedad en casi todas las divisas motivado por la baja en el cambio sobre New York.

La peseta española cerró de baja, debido a las órdenes de venta recibidas del mercado de Londres.

Se mantuvo firme el cambio sobre Hong Kong.

Entre Bancos y Banqueros se operó en cheque sobre Nueva York a 1/32 y 3/64 de descuento.

| Cotizaciones | Valor |
|---|---|
| New York cable | 100 |
| New York vista | 3/64 D. |
| Londres cable | 4.87-11/16 |
| Londres 60 d/v. | 4.84 |
| Paris cable | 3.95 |
| Paris vista | 3.94 |
| Madrid cable | 16.62 |
| Madrid vista | 61.61 |
| Hamburgo cable | 23.91 |
| Hamburgo vista | 23.90 |
| Italia cable | 5.28½ |
| Italia vista | 5.28 |
| Zurich cable | 19.29 |
| Zurich vista | 19.28 |
| Brusales cable | 13.99 |
| Bruselas vista | 13.97 |
| Toronto cable | 1/64 P. |
| Toronto vista | 1/64 P. |
| Hong Kong cable | 50.45 |
| Hong Kong vista | 50.30 |
| Amsterdam cable | 40.41 |
| Amsterdam vista | 40.38 |

La peseta española se cotizó contra el dollar durante la semana anterior, a los tipos siguientes:

| | |
|---|---|
| Abril 23 | 5.96.30 |
| " 24 | 5.97.01 |
| " 25 | 5.99.15 |
| " 26 | — |
| " 27 | 5.99.60 |
| " 28 | 6.02.04 |

El franco francés se cotizó contra el dollar durante la semana a 25.38.

# MERCADO DE BONOS

VALORES CUBANOS

Nueva York, Abril 28. (UP):

| | Alto | Bajo | Cierre |
|---|---|---|---|
| Cuba RR. 5 s. 1952 | 99¾ | 99¾ | 99¾ |
| Havana Electric | — | — | — |

BONOS DE LA LIBERTAD

Nueva York, Abril 28. (UP):

| | Alto | Bajo | Cierre |
|---|---|---|---|
| Libertad: | | | |
| 3 ½ s. | 101.12 | 101.12 | 101.12 |
| 1st 4 ¼ s. | 102.10 | 102 | 102.10 |
| 3rd 4 ¼ s. | 100.10 | 100.7 | 100.8 |
| 4th 4 ¼ s. | 102.28 | 102.25 | 102.28 |
| Tesorero: | | | |
| 3 ⅜ s. | 102.5 | 102.4 | 102.5 |
| 4 ¼ s. | 115.2 | 115 | 115.2 |
| 4 s. | 110 | 109.31 | 110 |

BONOS INTERNACIONALES

Nueva York, Abril 28. (UP):

| | Alto | Bajo | Cierre |
|---|---|---|---|
| Lyons 6s. '34 | 100¾ | 100½ | 100½ |
| Germany 7s. '49 | 107⅝ | 107½ | 107½ |
| Italy Kingdom de '91 | 100 | 99⅞ | 100 |
| France 7s. '49 | 108¼ | 108⅛ | 108¼ |
| R. Argentina 6s. 1957 | 100¾ | 100½ | 100¾ |
| Brazil 6½s. '57 | 99 | 98½ | 98½ |
| Slovak Rep. 8s. 1951 | 111⅜ | 110¾ | 111⅜ |
| Chile 7s. '42 | 102⅝ | 102⅝ | 102⅝ |

BOLSA DE PARIS

PARIS, Abril 28. (UP):

| | |
|---|---|
| Renta Francesa 3% | 69.80 |
| Renta Francesa 5% | 90.50 |

BOLSA DE LONDRES

LONDRES, Abril 28. (U.P.):
F. C. Unidos de la Habana. S/c.

Nueva York, Abril 28. (U.P.):

| | Demanda | Oferta |
|---|---|---|
| Amn. cig. | 158 | 163 |
| Amn. cig. pf. | 100 | — |
| Un Tob Wi. | 30 | 31 |
| Union Tob A. | 83 | 88 |
| Young Ts. | 110 | 115 |

# MERCADO LOCAL DE VALORES

En el mercado prevaleció ayer la tendencia firme y con mejor demanda en varias clases de bonos, obligaciones y acciones.

En la semana que finalizó el día 21 del corriente recaudó la Compañía de los Ferrocarriles Unidos la cantidad de $369.342.30, con un promedio diario de recaudación de $52.763.18.

De alza y con gran interés por operar estuvieron los bonos de la Havana Electric Railway. Muy firmes los bonos de Gas, Jarcia, Teléfonos, Papelera, Centro Gallego, Centro Asturiano y obligaciones del Ayuntamiento de la Habana.

Se mantienen con gran firmeza los bonos de la República de Cuba, especialmente los del Cinco y medio.

Prevalecieron tipos firmes en Internacional de Teléfonos, Consolidados de Cuba, Cuban Telephone, Havana Electric Railway, Cubana de Ribra y Jarcia y Nueva Fábrica de Hielo.

Actuaron con tipos sostenidos los valores de Ferrocarriles Unidos, Jarcia de Matanzas, Havana Electric Utilities, Navieras y Perfumería.

Las acciones preferidas del siete por ciento de la Compañía Telefónica Española, siguen con gran demanda habiéndose operado en unas seiscientas acciones a base de cien pesos en moneda española o su equivalente en moneda oficial. Es de advertir que en este papel continúa concentrada la atención del mercado.

Sin comentarios especiales los valores de Cuba Cane, Cuba Company y demás acciones cotizadas.

En la pizarra oficial se operó en cincuenta acciones preferidas de la Havana Electric Railway.

Cerró el mercado más quieto, pero con tono firme.

# Mercado de Víveres

Nueva York, Abril 28. (U.P.):

En este mercado se cotizaron ayer los siguientes artículos:
Trigo dura de invierno: 1.81⅞.
Trigo rojo de invierno: 2.28.
Maíz número 2 amarillo: 1.29½.
Centeno para exportar: 1.52½.
Avena blanca: 80½.
Heno número 1: 23.00.
Harina: de 9.00 a 10.00.
Aceite oliva, galón: 0.50.
Aceite barril: de 2.05 a 2.10.
Aceite semilla de algodón: 10.00 a 10.30.
Afrecho: 44.00.
Papas Long Island: de 2.25 a 5.65. 12.00; en latas 12.25.
Arroz Fancy: de 7.50 a 8.00.
Frijoles colorados a 9.00.

# Nuevo Aparato que Ocasiona un Pleito

La Westinghouse Electric & Manufacturing Company y la Unión Switch & Signal Company, ambas compañías situadas en Pittsburg, instituyeron un pleito en el tribunal de justicia de los Estados Unidos en contra de la Kodel Corporation, establecida en la ciudad de Cincinnati, en el estado norteamericano de Ohio. En el pleito ambas empresas sostienen que la Kodel Corporation ha estado y aún continúa fabricando un producto que es imitación del fabricado con prioridad por las Compañías Westinghouse y Unión Switch & Signal a quienes les corresponden los privilegios de la invención.

Esta patente, cuya importancia en la industria eléctrica es considerable, y en la cual el pleito está basado, lleva el número 1.640.335 y su contenido hace referencia a un rectificador o enderezador de corriente del tipo "óxido de cobre". La aplicación de este nuevo tipo de rectificador, hoy día, es extensa, siendo usados comunmente en los cargadores de baterías, y en su sinnúmero de otras aplicaciones industriales que requieren corriente continua para su funcionamiento.

La patente fué concedida el 23 de agosto de 1927 al señor Lars O. Grondahl, ingeniero del departamento de investigaciones científicas, de la Unión Switch & Signal Company. Como esta patente pertenece a la Compañía Unión Switch & Signal, la Compañía Westinghouse adquirió de la primera una licencia exclusiva para el uso de la invención en ciertas ramas de la industria eléctrica.

En el pleito el denunciante pide que el tribunal de justicia prohiba a la corporación Kodel la fabricación del producto en cuestión, el cual se halla enteramente protegido por la patente de Grondahl. Además de esto el denunciante menciona en el pleito que el violador de los derechos que la patente congede, dé a conocer las ganancias en la venta de dicho producto, desde el principio hasta la fecha, y también que pague todos los daños ocasionados.

# Cómo escuchar...

Viene de la página VEINTICUATRO

DIMENSIONES DE LAS BOBINAS, CONDENSADORES Y RESISTENCIAS.

Para la recepción del transmisor "Philips" de ondas cortas de 30,2 m. recomendamos las siguientes dimensiones de bobinas, condensadores y resistencias.

L 1— 3 espirales de 75 mm. o, diámetro del alambre 1, 5 mm.
L 2— 4 espirales de 75 mm, o, diámetro del alambre 1,5 mm.
L 4—100 espirales de 75 mm. o, diá metro del alambre 1,5 mm.
C 1— un condensador variable de 250 u u F.
C 2— un condensador fijo de 250 u u F.
C 3— un condensador variable de 250 u u F.
R — una resistencia de derivación de 2000000 ohmios.
P — potenciómetro de 400 hasta 600 ohmios.
R1 — resistencia del filamento de aproximadamente 30 ohmios.

Haremos presente que las piezas que van a emplearse para la composición de este aparato deben ser todas de suma calidad.

VALVULAS

En el caso de emplear un acumulador de 6 voltios recomendamos para este esquema las siguientes combinaciones de válvulas:

1) A 615, A 615, C 603. Esta combinación da la mayor fuerza de sonido.
2) A 609, A 609, B 605.
3) C 509, C 509, C 508.

Con la última combinación de válvulas y si se emplea un acumulador de 6 voltios hay que intercalar una resistencia en el circuito de la corriente de filamento en vista de que estas válvulas son destinadas para ser empleadas sobre una tensión de 5 voltios y por consiguiente 1 voltio tiene que ser aniquilado.

# Días y horas de...

Viene de la página VEINTICUATRO

WCSH.—Portland, 63, 79.
4XE.—Orlando, Variable.
WEAO.— Columbus, 54.02.
WGMU.— New York, 106.
WGY.—Schenectady, 31,4,2196-5.
WHK.— Cleveland, 65.04.
WJR-WCX.—Pontiac, 32.
WJZ (3XL).— New York, 59.96.
WLW.—Cincinnatti, 52.02-49.96.
WNAL.—Omaha, 105.
WOR.— Hearny, 65.4.
WOWO.—Fort Wayme, 22.8.
2XAO.—New York, 105.9.
WRNY.— New York, 30.91.
KDKA.— Pittsburgh, 62.5-42.95-27.
6XAN.— Los Angeles, 105.9.
KFBC— San Diego, 65.18.
7XAB.— Spokane 105.9.
KFQU.— Holy City, 31-53-63,106.
KFQZ.— Hollywood 108. 2.
KFVD.—Venice, 105.
KFWB.— Los Angeles 105-40.
KFWO.—Avalon, 53.07.
KGDE.—Barret 40.
6XAI.—Inglewood, 66.04.
KGO.—Okland, 10-40.
KHJ.—Los Angeles, 104.1.
6XAR.— San Francisco, 62.
KJR.—Seattle, 105.2.
KMOX.—St. Louis, 49.
KMTR.—Los Angeles, 108.2.
KNRC.— Santa Mónica, 108.2.
KNX.— Los Angeles, 107.1.
9XU.— Council Bluffs, 61.06.

# Colegio de Corredores y Notarios comerciales de la Habana

COTIZACION OFICIAL DEL DIA 28 DE ABRIL DE 1928

| | Tipos. |
|---|---|
| S/E. Unidos cable | 5/64 Pr. |
| S/E. Unidos vista | 3/64 Pr. |
| Londres cable | 4.88⅜ |
| Londres vista | 4.87⅞ |
| Londres 60 d/v. | — |
| París cable | 3.94½ |
| París vista | 3.93½ |
| Bruselas vista | 23.97 |
| España cable | 16.65 |
| España vista | 16.64 |
| Italia vista | 5.28 |
| Zurich vista | 19.28 |
| Hong-Kong vista | 50.20 |
| Amsterdam vista | 40.31 |
| Copenhague vista | — |
| Christiania vista | — |
| Estocolmo vista | — |
| Montreal vista | — |
| Berlin, vista | — |

Notarios de turno:

Para cambios: Carlos R. Bonnet García.

Para intervenir en la cotización oficial de la Bolsa de la Habana: José Eugenio Moré y Pedro A. Molino.

Vto. Bno.: Antonio Arocha, Síndico-Presidente. — Eugenio E. Caragol, Secretario-Contador.

# LA NUEVA UNIDAD "ABAC" ES ANUNCIADA POR LA "F-A-D" ANDREA INC.

Estas unidades eliminadoras de 6 volts. "ABC" pueden funcionar satisfactoriamente con los FADA de 6, 7 y 8 tubos, tomando la energía eléctrica, necesaria directamente de cualquier socket o toma corriente de la casa. Para voltajes desde 90 a 130 volts 25 a 60 ciclos de frecuencia.

Unidad "ABC" de 6 volts, 60 cy.
66-Q, Unidad "ABC" de 6 volts.
86-V, Unidad super "ABC" de 6 volts.

El modelo No. 66-Q es para funcionar con receptores 6 y 7 tubos y el modelo 86-V para funcionar con receptores de 6, 7 y 8 tubos.

Estas unidades no necesitan en absoluto ajustes de ninguna clase, una vez que están debidamente conectados a los aparatos que han de funcionar. En las unidades para receptores de 6 y 7 tubos existe un chucho de dos puntos para este efecto y en la unidad de 6, 7 y 8 tubos existe otro chucho de tres puntos con el mismo fin del anterior.

Estas unidades son 100x100 secas. No contienen líquidos semi-líquidos ni ácidos de ninguna especie.

Las unidades "ABC" no se deben confundir con los nuevos aparatos FADA de corriente alterna. Las unidades "ABC" electrifican los aparatos de corriente directa, tanto el 6, el 7 como el 8. Esta demás decir que estos aparatos pueden funcionar con baterías caso que no sea posible obtener corriente alterna.

Las dimensiones exteriores de estas unidades son 18 y medio" largo, 6 y un cuarto" ancho, 8 y media" de alto. Está metido en una caja de metal acabado en bronce y requieren un tubo rectificador UX 280.

Para el voltage "C" un arreglo especial se ha diseñado para suministrar el voltage de batería "C" en relación con el voltage de la placa aparte completamente de las fluctuaciones normales de la línea o el filamento o batería "A".

Estos equipos consumen flúido únicamente cuando el receptor se pone a funcionar. El gasto de flúido es extremadamente económico fluctuando desde 70 hasta 90 watts, desde luego esto de acuerdo con el número de bombillos del receptor y el voltage de la línea en cualquier instalación.

Las unidades "ABC" han sido diseñadas por ingenieros de la FADA y manufacturados en la misma fábrica. Comprobaciones completas y cabales en los laboratorios FADA así como comprobaciones prácticas bajo funcionamiento exacto se han hecho y estos comprueba que estas unidades están correctas y la objeción que existe en no usar estos eliminadores NO SE APLICA a las unidades FADA "ABC" de 6 voltios.

# LA ADAPTACION DEL FONOGRAFO MEROLA

El adaptador Merola es un reproductor fonográfico el cual conectado con un aparato receptor de radio y un gramófono corriente, tiene la virtud de convertir a este en un moderno gramófono eléctrico aumentando su tono natural a un volumen sorprendente sin detrimento alguno de la calidad del sonido .El adaptador Merola va colocado en lugar del brazo de la membrana, o brazo acústico del gramófono, el cual debe desarmarse. El Adaptador Merola consiste en un brazo acústico, membrana magnética y control numerado de volumen. El cable necesario y "plug" para la conexión se proveen con el Merola. El plug se enchufa en el "socket" del tubo detector del receptor de radio. Cualquier receptor de radio servirá para este propósito, siempre que se use una batería de acumuladores corriente y base de tubos tipo UX. Un cable y gancho adicional para la conexión con el borne del detector positivo "B" se proveen tambien con el Merola. La instalación puede verificarse en unos minutos e inmediatamente podrá oirse en el alto-parlante cualquier disco fonográfico corriente, como Victor, Columbia, etc., con una sonoridad sorprendente. Empleando un buen aparato receptor de radio, los resultados serán, naturalmente, mejores. Un volumen de sonido aún mayor puede obtenerse empleando un amplificador de potencia o un tubo de potencia en el receptor.

Un adaptador especial para tubos de base UY se proveerá con el reproductor Merola a precio extra, cuando desee usarse este reproductor en conexión con el Bandbox 602.

# GUANABACOA AL DIA

**Pobre joven.**— En la mañana del martes 24 de los corrientes recibió cristinana sepultura en el Cementerio de Colón, el estimado y conocido joven Juan Palacio Oliver, vecino de esta localidad en la casa Aranguren número 5, joven que contaba con grandes simpatías por su trato exquisito y por su corrección. El entierro resultó una sentida manifestación de condolencia.

E. P. D. el pobre Juanito, y reciban nuestro pésame más cumplido su inconsolable madre la señora Felicia Oliver Vda. de Palacio, sus hermanos Miguel, Manuela, Victoria, José, Francisco, Fernando Alberto y Sara Palacio Oliver, y demás deudos.

**En el teatro Carral.**— Una grandiosa función se ofrecerá el 1o. de Mayo en el Teatro Carral. Se pondrá en escena el drama "Juan José" de Don Joaquin Dicenta, y estará la dirección de la obra encomendada al simpático y conocido actor Pepe Pi, el que hará el papel de "Juan José".

También figuran en el programa Carmen Rodriguez, Margarita Alonso, Higinia Belda, Dolores Méndez, Lydia Miranda, Sánchez Molgosa, Enrique Ross, Arturo Pérez, Emilio Diaz, Sixto Alonso, Francisco Rodriguez el señor Curro y el señor Dominguez.

No hay para que decir que esa noche se verá muy animado el elegante coliseo.

**Beueficio.**— El domingo 29 se efectuará un soberbio match de base ball en los terrenos del "Viajera Park" a las tres de la tarde, a beneficio de la Asociación de Padres, Vecinos y Maestros, de la Escuela No. 6.

Lucharán "La Cuban Telephone" y el club local "Viajera".

Jesús CALZADILLA.

# CARTA DE BERLIN

UNA POTENTISIMA ESTACION RADIODIFUSORA Y UNA CENTRAL TELEFONICA GIGANTESCA

(Por GUNTHER GERICKE)

Los progresos de la técnica moderna tienden a restringir cada día más acentuadamente en la mente del hombre moderno —y en la práctica de la vida moderna— los conceptos de tiempo y espacio. De fecha reciente es todavía la **primera conversación telefónica entre Berlin y Nueva York,** a través del Océano que separa los continentes. A 6,000 kilómetros de distancia la voz del interlocutor americano resultaba en Berlin clarmaente perceptible. Desde la recientemente inaugurada estación radiodifusora de **Zossen,** pequeña población situada al sur de Berlin, las ondas eléctricas emitidas pueden llegar fácilmente a cualquier punto de Europa. Por ahora es esta estación de Zossen la más potente del mundo: desarrolla la formidable energía de 120 kilowatios, los mástiles portadores de las antenas tienen 200 metros de altura y sus programas pueden ser oídos en cualquier parte de Alemania con sencillos aparatos de galena. Añádase a cuanto antecede la **próxima inauguración de una nueva central telefónica que por el número de sus líneas será, asimismo, la mayor del mundo** y quedará, de momento, completado el cuadro de los esfuerzos y progresos técnicos que la capital de Alemania está llevando a cabo, al objeto de perfeccionar su sistema de comunicaciones con todos los puntos y pueblos del planeta.

La aviación, cada día más intensamente utilizada como medio de transporte para correspondencia, periódicos, carga ligera y pasajeros, contribuye también, por su parte, a la realización de la misma finalidad. En el **aeropuerto de Tempelhof,** que gozaba ya fama de ser el aeródromo civil más vasto y mejor instalado, por lo menos de Europa, se han practicado todavía nuevas obras de importancia, entre ellas la construcción de **una pista elíptica para los arranques, la apertura de varias vías de acceso** y el afirmado de una esplanada, junto al edificio de la Estación, para parque de automóviles al estilo americano. Apenas ha empezado la temporada aérea, y el número de entradas y salidas en el aeródromo de Tempelhof alcanza ya, diariamente, la **respetable cifra de 60 aparatos,** sin incluir en ella, claro está, los aviones destinados a servicios especiales ni los empleados durante todo el año en el transporte de periódicos, (especialmente periódicos berlineses del mediodía que de este modo pueden ser leídos a primeras horas de la tarde en todas las ciudades importantes de Alemania). En el restaurante del aeropuerto ha sido instalada una terraza-jardín desde donde resulta posible contemplar cómodamente sentado el movimiento de entradas y salidas de las aeronaves. Para los que, al dar las cinco de la tarde, acostumbran a sentirse irresistiblemente poseídos por la necesidad de adaptar los movimientos de su cuerpo a los ritmos del jazz o del tango, (y en Berlin el número de esos fanáticos de la coreografía no es menor que en cualquier otra ciudad de Europa), habrá baile al aire libre todas las tardes en la terraza del aeródromo. Es difícil imaginar un dancing que responda mejor al espíritu y al perfil de los tiempos modernos.

# Interesante concierto...

Viene de la página VEINTICUATRO

Como pueden apreciar nuestros lectreos por este Elenco Artístico es indudable que este Concierto de la Columbus ha de ser algo extraordinario por la calidad de sus interpretes

En este programa se transmitirá por primera vez una selección compuesta de todos los numeros de canto de la obra cumbre del teatro cubano la zarzuela NIÑA RITA de Ernesto Lecuona. Puede decirse que se trasmitirá casi completa la partitura de esa aplaudidísima obra.

El tenor Arturo Hernández estrenará la danza NEGRITA de Ernesto Lecuona acompañado por la Sra. Ernestina Lecuona de Brower y nuevos tangos de gran atracción en Buenos Aires. Y el trio Hernández delicados números instrumentales. Lo cual significa que en ese programa habrá música para todos los gustos.

El concierto del jueves es un anticipo de lo que constituirá el Concierto Homenaje al tenor Arturo Hernández y a la soprano Señorita Carmelina Pérez que tendrá lugar en la Sala Falcón el próximo cinco de mayo, y en el cual centenares de radiofans expresarán directamente su simpatía y agradecimiento al señor Arturo Hernández.

# La última trasmisión de Eindhoven

—Dirigidas a las Colonias Holandesas de West India, fué la trasmisión que efectuó antes de ayer, de seis a 9 de la noche, hora de la Habana, la estación PCJJ, de Eindhoven, en Holanda.

Esta trasmisión se realizó con diferente longitud de onda, pues en vez de trasmitir con 30.2, lo hizo con 31.4. El redactor de esta sección oyó la trasmisión desde el estudio del teniente Luis Casas, acompañado de Mr. D. Knetg, apoderado de la Philips y de su representante en Cuba, Mr. Armando Scherer.

Las condiciones atmosféricas fueron muy desfavorables, y debido al fuerte "fading" no pudo recibirse con la claridad deseable. Sin embargo, pudimos seguir el curso del programa. El anunciador de la PCJJ dirigió la palabra a los Gobernadores de esas posesiones, a quienes manifestó que la empresa Philips espera poder enviar muy pronto fotografías por medio del radio. El programa estuvo integrado por canciones típicas de Holanda, patrióticas y populares, y nos gustó mucho el "Canto al Sol" y el conocido "Largo", de Handel. De 8 y 10 a 9 la trasmisión fué recibida en muy buenas condiciones. Por otra parte, la estación 2XX, propiedad del señor Ginard, retrasmitió el programa de Holanda con mucho éxito.

La estación PCJJ trasmitirá regularmente los martes y jueves. Pronto anunciaremos fijamente la hora en que será oida en la Habana.

# Horas de Greenwich

Tomando como base el mediodía de Greenwich, horas 12, las horas en las principales ciudades del mundo serán las siguientes:

| | H.M. | |
|---|---|---|
| Adelaide | 9.30 | p.m. |
| Aden | 3.00 | " |
| Argel | 12.10 | " |
| Atenas | 1.34 | " |
| Auckland, N. Z. | 11.30 | " |
| Azores | 10.12 | a.m. |
| Bahía | 9.8 | " |
| Bangkok | 6.41 | p.m. |
| Barbados | 8.2 | a.m. |
| Batavia | 7.7 | p.m. |
| Belize | 6.6 | a.m. |
| Berlín | 1.00 | p.m. |
| Bermuda | 7.41 | a.m. |
| Bombay | 5.30 | p.m. |
| Brisbane | 10.00 | " |
| Buenos Aires | 7.44 | a.m. |
| Callao | 7.14 | " |
| Cairo | 2.00 | p.m. |
| Calcuta | 5.30 | " |
| Cape Town | 2.00 | p.m. |
| Cabo Verde | 10.20 | a.m. |
| Chicago | 6.10 | " |
| Christianía | 1.00 | p.m. |
| Colombo | 5.30 | " |
| Constantinopla | 2.00 | " |
| Dunedín, N. Z. | 11.30 | " |
| Durban | 2.00 | " |
| Gibraltar | 12.00 | noon. |
| Georgetown | 8.7 | a.m. |
| Halifax, N. S. | 7.45 | " |
| Habana | 6.31 | " |
| Hobart | 10.00 | p.m. |
| Hong Kong | 8.00 | p.m. |
| Honolulú | 1.29 | a.m. |
| Kington (Jamaica) | 6.53 | a.m. |
| Lagos | 12.00 | noon. |
| Lima | 7.14 | a.m. |
| Lisboa | 11.24 | " |
| Madeira | 10.53 | a.m. |
| Madrid | 12.00 | noon. |
| Malta | 12.58 | p.m. |
| Mauricio | 3.50 | " |
| Melbourne | 10.00 | " |
| Méjico | 5.24 | a.m. |
| Montreal | 7.6 | " |
| Moscou | 2.1 | p.m. |
| New Orleans | 6.00 | a.m. |
| Nueva York | 7.4 | " |
| Panamá | 6.42 | " |
| Pará | 9.8 | " |
| París | 12.10 | p.m. |
| Pekín | 7.46 | " |
| Perth, W. A. | 8.00 | " |
| Filadelfia | 6.59 | a.m. |
| Pretoria | 2.00 | p.m. |
| Quebec | 7.18 | a.m. |
| Rangoon | 6.25 | p.m. |
| Río de Janeiro | 9.8 | a.m. |
| Roma | 1.00 | p.m. |
| St. John's Newfoundland | 8.29 | a.m. |
| San Francisco | 3.52 | " |
| Salisbury Rhodesia | 2.00 | " |
| Shanghai | 8.00 | " |
| Singapore | 6.55 | " |
| San Petersburgo | 2.1 | " |
| Estocolmo | 1.12 | " |
| Suakim | 2.20 | " |
| Sidney | 10.00 | " |
| Tánger | 11.27 | a.m. |
| Teherán | 3.25 | p.m. |
| Tokío | 9.00 | " |
| Toronto | 6.42 | a.m. |
| Trinidad | 7.54 | " |
| Valparaiso | 7.14 | " |
| Vancouver | 3.46 | " |
| Viena | 1.00 | p.m. |
| Washington | 6.52 | a.m. |
| Zanzíbar | 2.37 | p.m. |

E. P. D.

EL LICENCIADO

MANUEL PERALTA Y MELGARES

HA FALLECIDO

Después de haber recibido los Santos Sacramentos y la Bendición Papal.

Dispuesto su entierro para hoy, domingo, a las nueve de la mañana, suplicamos a nuestros familiares y amigos nos acompañen a la conducción de su cadáver desde la casa mortuoria Línea número 36 entre I y J, (Vedado) hasta el Cementerio de Colón.

Habana, Abril 29 de 1928.

María Luisa Herrera Viuda de Peralta; Teresilla Peralta Viuda de Mojarrieta; Manuel Peralta y Herrera; Teresa Emilia Mojarrieta y Peralta; Ignacio Herrera y Cárdenas; Dr. Antonio Díaz Albertini; Dr. José A. Presno; Dr. Gonzalo Aróstegui.


FUNERARIA DE PRIMERA CLASE

ALFREDO FERNANDEZ

TELEFONO A-4348 SAN MIGUEL, 63

M.E.C.D. 2016

# EL NUEVO CODIGO PENAL DE ESPAÑA SE FIRMARA EN JUNIO Y ESTARA EN VIGOR EL PROXIMO MES DE AGOSTO

ACTUALIDAD ESPAÑOLA

## Ladrillos Para la Casa de Bello

*Por RAFAEL SUAREZ SOLIS*

Recibo una carta, que transcribo, de los "Naturales del Concejo de Boal".

La Habana y Abril 21 de 1928.

Señor Rafael Suárez Solís,
DIARIO DE LA MARINA.—Ciudad.

Muy distinguido señor mío:

En la edición del DIARIO correspondiente al día de hoy, y en la tribuna preclara por donde su ilustrada inteligencia hace desfilar a diario los temas más selectos de la actualidad española, acabo de leer un admirable artículo en que la pluma conceptuosa del señor Araquistain pone de relieve la deuda sagrada que con Luis Bello tienen pendiente todos los compatriotas amantes de la cultura nacional; artículo que usted brinda a las sociedades españolas de Cuba, con la loable intención, discretamente insinuada, de propiciar la cristalización de un merecido homenaje, algo "más duradero que el endémico banquete", en favor de quien tiene bien ganado el título de benemérito de la patria.

Para justificar que tan meritoria labor no pasa inadvertida en nuestra colonia, permítame y perdóneme que robe unos instantes a su preciada atención, para informarle que la Sociedad de Instrucción "Naturales del Concejo de Boal", centinela avanzado de los anhelos culturales de España en el Caribe, atalaya desde donde primero se columbran las necesidades de la escuela y los esfuerzos que a su engrandecimiento se consagran, conociendo y apreciando en todo su valor la cruzada de abnegación que en favor de la niñez escolar realiza el señor Bello, en su sesión reglamentaria del mes de Febrero último, adoptó el acuerdo (honrándose a sí misma) de otorgarle el Diploma de SOCIO DE HONOR.

Satisfecho de poder brindarle esta noticia que auguro le será grata, y mientras los obligados a ello ensayan llevar a la práctica su nobilísima idea, me complazco en ofrecerle el testimonio de mi más distinguida consideración.

SALVADOR DIAZ RODRIGUEZ.

En el preámbulo que le puse al artículo de Araquistain señalaba la alusión que a las sociedades españolas hace el ilustre cronista: "una alusión cariñosa que a nada compromete en primera instancia", dije. La carta de Don Salvador Díaz Rodríguez supone, más que darse por aludido, un oportuno recordatorio de cómo saben las sociedades españolas de Cuba adelantarse muchas veces a ajenos requerimientos del deber.

Escribía Araquistain: "Aprovéchese la estancia ahora de Bello en Sevilla. Porque si se entera, es capaz, para defender su noble orgullo —espina dorsal de una hermosa vida siempre enhiesta, como su figura— de embarcarse en el primer vapor e irse a visitar las escuelas españolas de América y los centros regionales de donde han salido tantas escuelas en España".

Sabe bien Bello lo que son esas escuelas americanas de aquí y de allá, y a qué impulsos generosos, culturales y patrióticos se deben. Más de una vez en las crónicas de su excursión ponderó tales impulsos y planteles, mostrándolos como ejemplos ante los frecuentes casos que su dolor de "Don Quijote de la Escuela" veía que "donde soñó jamones no había estacas". Estímulos como el que se señala en la carta de Díaz Rodríguez bien sé que han de inclinar reverente un poco aquella "siempre enhiesta espina dorsal", que buen Quijote es Don Luis para no saber elegir la oportunidad de las genuflexiones.

Por lo demás, y para que todo no sean frases, y sí como pedía Araquistain "algo sustancioso y duradero", daré buenas noticias de la marcha del homenaje. Cada escritor y cada maestro en España han ofrecido llevar para la casa que se le va a regalar a Luis Bello un ladrillo. Y como el número de escritores y maestros ya va siendo, felizmente, en España, infinito, va a darse el caso paradójico de que el hombre más modesto ha de verse alojado en el palacio más suntuoso. Parece como si todas las injusticias que han sufrido los mil Quijotes que en España han sido hubieran de liquidarse en una sola acción buena.

Véase cómo, según "El Sol", de Madrid, se ha empezado a actuar en este caso:

"Anoche quedó constituída en el domicilio social de la Asociación de la Prensa la Comisión organizadora del homenaje a don Luis Bello, bajo la presidencia de don José Francos Rodríguez, y con asistencia de los señores Menéndez Pidal, Benavente, Araquistain, Hoyos Sainz y Palacio Valdés.

"Estuvieron presentes o representados los señores Xandri, presidente de la Asociación Nacional de Maestros; Llorca, presidente de la Asociación de Maestros de Madrid; Hernández Navamuel, de la Asociación de Maestros Católicos; Correas, de la Asociación de Maestros de la Unión General de Trabajadores; Alonso, de la Asociación de Escuelas Normales; Linares Becerra, en nombre de los inspectores de Primera Enseñanza; Aliseda, presidente de la Asociación de Alumnos de la Escuela Superior del Magisterio; Arias, de la Asociación de Maestros Municipales, y por la Prensa profesional, los señores Fernández Ascarza, de "El Magisterio Español"; Pita, de "La Enseñanza"; Rodríguez, de "La Escuela Moderna", y Aguilar, de "El Magisterio Nacional".

"Se leyeron multitud de cartas y telegramas de adhesión de toda España, enviados por diarios de provincias, Asociaciones de Maestros y particulares.

"El señor Francos Rodríguez declaró constituída la Comisión, eximiéndose de toda explicación del objeto y fin que se proponía, por ser conocido, no ya de los presentes, sino de toda la opinión, y aplaudido por periodistas, escritores y maestros.

"Tras de interesantes manifestaciones del señor Palacio Valdés, se tomaron los siguientes acuerdos: Publicar, firmada por toda la Comisión, una circular explicativa del objeto e indicadora de los medios más rápidos y eficaces para conseguirlo; reducir a un Comité Ejecutivo, compuesto por los señores Francos Rodríguez, Hoyos Sainz, Araquistain, Xandri y Palacio Valdés, la representación de la Comisión, que será consultada en los momentos precisos; centralizar la suscripción en Madrid en el periódico "El Sol", donde Luis Bello ha realizado su campaña en favor de la escuela, quedando también abierta en los periódicos profesionales de enseñanza y en todos los de provincias que lo estimen oportuno; aceptar como idea fundamental para el homenaje la construcción de la casa en la forma y condiciones que de la suscripción resulte, y solicitar del Estado que se dé el nombre de Luis Bello al primer grupo escolar que se termine; organizar en cada provincia una Junta promotora y recaudadora, formada por un periodista, un maestro nacional, un inspector de Enseñanza, profesor de Escuela Normal, y un periodista profesional, si le hubiere; encarecer a cuantos cooperen a la realización de la obra la mayor urgencia en su actuación, para que la suscripción esté terminada en el mes de mayo, la obra comenzada a realizar en el de junio y Luis Bello reciba la llave de su casa antes de un año.

"La reunión terminó con la más grata de las realidades, que, por boca de don José Francos Rodríguez, dió la Asociación de la Prensa, iniciando la suscripción con 5.000 pesetas, hecho que fué calurosamente acogido y elogiado por todos los representantes del Magisterio y los escritores y periodistas que asistían a la reunión".

Después del entusiasmo con que recojo estas noticias me domina una sentimental curiosidad. Poder ir una de estas tardes a la Granja del Henar, el famoso café madrileño, en cuyo fondo se sienta siempre que está en Madrid, Luis Bello, silencioso, meditabundo y discreto, al lado del otro magro y genuino hidalgo Don Ramón del Valle-Inclán, su más cordial amigo. Doble maravilloso de un mismo ingenio peregrino; pobres los dos, flacos e iluminados, desfacedores de entuertos: el uno siempre en la Gruta de Montesinos, Caballero de la Triste Figura; el otro, arrebatado y valeroso, con su único brazo esforzado arremetiendo contra los Molinos de Viento.

Emocionante polémica entre ambos por saber si es venta o es castillo —paz o desasosiego—con lo que topó al final de la vida azarosa de la aventura literaria. Porque son tales las proporciones tomadas en un momento por el homenaje, que es de temer no anden por las cunetas galeotes en acecho.

## HA CAUSADO GRAN JUBILO EN FERROL LA NOTICIA DE QUE LA CONSTRUCTORA NAVAL HA DE SEGUIR LOS TRABAJOS

Llegó a Sevilla el general Primo de Rivera acompañado de su hermana María, sus hijos Carmen y Miguel y su futura esposa la Srta. Niní Castellanos, haciéndoseles gran recibimiento

**"ESPERO QUE EL "SEBASTIAN ELCANO" DEJE BIEN PUESTO EL NOMBRE ESPAÑOL EN HISPANO-AMERICA"**

El proyecto de convenio aéreo internacional que estudia el Consejo Superior de Aeronáutica para concertarlo con Inglaterra tiene carácter internacional sin indicar líneas

FERROL, abril 28. (UP).—Se han recibido noticias informando que el Gobierno tiene el propósito de que continúen los trabajos en la Constructora Naval de esta ciudad, causando la natural satisfacción en el pueblo, que, esperaba un paro forzoso y la consiguiente emigración de sus obreros especializados.

Se tiene entendido que el Ministro de Gobernación, general Martínez Anido sabrá interpretar cerca del Gobiero, como buen ferrolano, las aspiraciones del Ferrol.

**EL CORPUS CHRISTI EN LUGO**

LUGO, abril 28 .(UP).—Las fiestas del Corpus Cristi se celebrarán en esta ciudad con una asamblea regional de juventudes católicas, en la que intervendrán millares de católicos gallegos y asturianos.

**PRIMO DE RIVERA EN ANDALUCIA**

SEVILLA, abril 28. (UP).—En el expreso de Madrid llegó hoy a esta ciudad el presidente del consejo de ministros, marqués de Estella, acompañado por su hermana María, sus hijos Carmen y Miguel y su futura esposa Niní Castellanos.

Le esperaban en la estación representaciones del elemento oficial y muchos amigos particulares.

Primo de Rivera, y su familia, se hospedan en la casa de los condes Fuente Bermeja y la prometida en el hotel Alfonso XIII.

Permanecerán en Sevilla hasta mañana por la tarde, en que marcharán a Jerez, regresando el día 3 de mayo para estar en Madrid, el 4 a fin de asistir a la boda del presidente de la Asamblea Nacional señor Yangas, y reunir al consejo de ministros para despachar numerosos expedientes atrasados.

Dijo el marqués de Estella que el Rey Alfonso marchará a Madrid el día 5 por la noche y que se propone pedir una audiencia al soberano, para conferenciar mañana con él.

Manifestó finalmente que ha recibido la visita del señor Cruz Conde, comisario de la Exposición Ibero-Americana, y que él por su parte había visitado el nuevo buque-escuela "Sebastián Elcano", elogiándolo debidamente. "Espero,—dijo—que en su próximo viaje a la vela a las naciones hermanas de Hispano América dejará bien puesto el nombre español".

**LA FAMILIA REAL EN SEVILLA**

SEVILLA, abril 28. (UP).—El Rey Alfonso volvió a marchar hoy a Huelva para continuar la competencia por la Copa España. En la octava vuelta del tiro, el soberano hizo cero, quedando por ello excluído de las tiradas.

La Reina Victoria y las Infantas Beatriz y Cristina se trasladaron a la finca Hornillos, situada lunto aj pueblo de Morón, de la propiedad del conde de la Maza, donde se celebró después el almuerzo, de las augustas damas, una fiesta taurina, en la que actuó el diestro "Cagancho".

Regresada a Sevilla la real familia, fue, así como el general Primo de Rivera sus hijos y su prometida, la señorita Castellanos, al hotel Alfonso XIII, en el que se celebró un gran banquete, de inauguración oficial. Después de la comida se bailó hasta la madrugada.

**CONVENIOS AEREOS DE ESPAÑA**

MADRID, abril 28 (UP).—El proyecto de convenio aéreo con Inglaterra, que estudia el Consejo Superior de Aeronáutica, tiene un carácter general internacional sin concretar el establecimiento de líneas.

El Gobierno español estudia convenios análogos con Dinamarca y Holanda.

**ESCUELA CULTURAL EN PARAGUAY**

MADRID, abril 28 (UP).—La Junta de Relaciones Culturales estudia un informe del cónsul de España en el Paraguay, para el establecimiento de La Asunción de una escuela cultural española y asimismo la creación de Historia de España en el Instituto Nacional del Paraguay.

**LOS PINTORES ARRUE**

BILBAO, abril 28 .(UP).—En la Sociedad Bilbaína se celebró hoy un banquete de ochenta cubiertos en honor de los hermanos José y Ramiro Arrúe, que embarcan el dos de mayo rumbo a Buenos Aires, para exponer sus pinturas y las de sus hermanos, también artistas, Alberto y Ricardo.

## Millares de Católicos Gallegos y Asturianos Asistirán a la Asamblea Regional de Lugo con Motivo del Corpus

## COMIDILLA

**EL PROCESO DE VALLADOLID**

El dia 27 de Junio de 1605 fué acuchillado en Valladolid, junto a la Puente del Esgueva frontera al Hospital de la Resurrección, el caballero don Gaspar de Ezpeleta. Murió de las heridas, dos días después, jurando no conocer al hombre que le acuchilló en riña y que peleó como honrado. Además, se confesó agresor.

Era este caballerote de origen navarro, paseante en cortes, calavera y buscarruidos. En aquellos tiempos en que para ser algo había que dedicarse a la Iglesia, a la mar o a la Casa Real, no se le ocurrió a Ezpeleta ser cura ni armarse en corso; se arrimó a los grandes del Rey y comía sus migas. Debía de tener alguna gracia que no traslució la historia, ya que los marqueses de Fálces y otros próceres le tenían a mesa y mantel.

Para vestirle el hábito de Caballero de Santiago se le hizo gracia de no sé qué puñados de maravedises, y de remar en galeras el tiempo que manda el rito. Ganó relieve social en unas justas, cayendo vergonzosamente del caballo. Góngora, el vejado de vanguardismo, lo relata así:

"Cantemos a la gineta
y lloremos a la brida
la vergonzosa caída
de don Gaspar de Ezpeleta"...

El hombre había empinado el codo más de lo que mandan los cánones.

Aquella noche de su última riña, había salido don Gaspar a toque de degiiello contra el amor fácil, y pudo colocarle un pellizco "en semejante parte"—y ustedes dispensen el modo de señalar—a una moza de cántaro. Ezpeleta vestía para estos lances la ropilla de su criado y se abroquelaba con los aceros de la villanía. Aquella noche se la dedicaba a Maritornes **Don Quijote** hacía ya dos o tres meses que contaba a España las apreturas de la Venta, y tales arrecuestadores había que saliendo a caza de Dulcineas, daban de bruces en las enjalmas del arriero. Y lo mismo en la aventura del "Quijote", que en la del caballero navarro, llovían candilazos.

Cuando Ezpeleta se sintió herido y vió que por sobre la vedija le salían los redaños, gritó Dios y ayuda, y acudió de la casa próxima un hijo del "coronista" Esteban de Garibay, a ayudarle en nombre de Dios y salió con él Miguel de Cervantes Saavedra. Las familias de ambos se desvivieron por favorecer la vida de don Gaspar; pero no pudo ser, a pesar de la intervención quirúrgica de un barbero sacamuelas y sangrador graduado.

Inició el proceso el Alcalde Villarroel, y después de muchas idas y tornas pueriles, zampó en la cárcel a Cervantes y a toda su familia, y a casi todos los vecinos de la casa donde murió don Gaspar de Ezpeleta. Así gustó Miguel de Cervantes Saavedra el magnífico éxito de la primera parte del "Quijote".

La "tradición", que no se sabe cuya es ni quién la trujo, señaló a Cervantes con el dedo, y a través de tres siglos sabíamos que Cervantes había asesinado en Valladolid al caballero Gaspar de Ezpeleta del hábito de Santiago... Un cierto día blanco, se encontró el "Proceso de Cervantes" y, caso pistonudo, se guardó silencio sobre él. Se temía que por la malicia de algunas declaraciones que le guiñaban el ojo a "la hija de Cervantes", padeciera Cervantes en su honor. Se consultó con Menéndez y Pelayo, y el bueno dijo, y dijo muy bien: A Cervantes, lo único que puede perjudicarle es que se le demuestre que no escribió el "Quijote". Se alabó la agudeza de don Marcelino, pero el "Proceso de Valladolid" no fué del dominio público. La Academia, custodia el mamotreto. Debió publicarle en honor de Cervantes, pero hasta ahora no ha "caído" en esta honrosa necesidad. Don León Mainez, lo publicó en dos periódicos de Cádiz, que a duras penas habrán salido de Cádiz, en 1887 y en 1899.

El investigador incansable Pérez Pastor, encajó el "Proceso" en un libro de erudición que solo ha llegado a las manos de los eruditos que tienen dinero para comprar libros gordos. Se puede decir que España y "sus Indias" no conocen el Proceso de Valladolid. El DIARIO DE LA MARINA quiere remediar eso. Lo que es en "sus Indias", se conocerá a por b el Proceso, y se proclamará la inocencia del justo, como del "Proceso" se sigue. Muy pronto lo publicaremos con todas las de la Ley, **e ainda mais,** porque queremos "dárselo mascado" a nuestros lectores, y lo conseguiremos. Accediendo a reiteradas y cariñosas solicitaciones del DIARIO DE LA MARINA, el Licenciado Barraqué, nuestro íntegro Justicia Mayor, promete escribir las "Notas" que es bien que ilustren el "Proceso" ante el público El desenfado literario del Licenciado Barraqué, su amor a Cervantes, y la agudeza de sus pensamientos, junto con su autoridad jurídica, encontrarán materia en que ejercitarse al margen del "Asesinato de Ezpeleta", que tanto desdoró la memoria del autor único y solo. En cuanto el Justicia Mayor nos avise de que ha terminado su "Comento", lo daremos a los lectores del DIARIO con las solemnidades de estilo.

Ni una palabra más.

**Atanasio RIVERO.**

## PRONTO APARECERA EN LA "GACETA" EL PROYECTO DE ENSEÑANZA SUPERIOR CON INDICACIONES DE LA ASAMBLEA

Manifestó el general Primo de Rivera que el nuevo código y la ley de enseñanza, unidas a otras importantes sancionadas por la asamblea en su primer año son el mejor elogio de ésta

**EL PUNTO DE VISTA ESPAÑOL SOBRE LAS PRETENSIONES ITALIANAS RESPECTO A TANGER**

Agregó el jefe del Gobierno que pronto sometería a la firma del Rey Alfonso una extensa combinación de gobernadores que comprende a siete provincias.—Extensión del crédito

SEVILLA, abril 28, (UP.) — El general Primo de Rivera ha hecho a los periodistas manifestaciones de interés acerca de algunos problemas que tiene que resolver el Gobierno.

Trató en primer término de la obra realizada por la Asamblea Nacional, que pronto va a llevarse a la práctica.

"En efecto, — dijo — en uno de los próximos consejos revisaremos el proyecto de la enseñanza superior, el cual, antes de la próxima reunión del plenario de la Asamblea Nacional aparecerá sancionada en la "Gaceta" conteniendo todas las observaciones hechas por dicha Asambiea en su reunión del mes de junio.

"El nuevo Código Penal también estará sancionado antes de las reuniones plenarias de junio próximo y en él se recogerán los puntos más principales que se expusieron en los últimos debates. Regirá dos o tres meses después, en agosto o septiembre", dijo el dictador.

Afirmó que estas dos leyes, unidas a otras importantes elaboradas por la Asamblea Nacional en el primer año de su funcionamiento, son el mayor elogio que puede hacerse del nuevo organismo.

Otro de los decretos que pondrá el marqués de Estella a la firma del Rey Alfonso trata de los estupefacientes, dando las bases para el régimen de introducción y ventas libres y restringidas.

**LA LABOR INTERNACIONAL DEL GOBIERNO**

Trató luego Primo de Rivera del de Tánger, diciendo que ha dado instrucciones al embajador español en París Quiñones de León, para que desenvuelva el punto de vista de España ante las pretensiones de Italia en la conferencia cuádruple que se desarrolla en la capital francesa.

"Ya que hablo de Italia — dijo el marqués de Estella — debo manifestar que todo se resolverá en buena armonía, dada la excelente amistad que nos une con la nación hermana. Precisamente, y como prueba de esa amistad, diré que acaban de convenirse las bases para la explotación del comercio del mercurio, evitándose una extremada competencia entre los dos países que resultará en perjuicio de ambos.

Pasó luego el jefe del Gobierno a otro asunto: el reingreso de España en la Liga de las Naciones, para formalizar el cual sólo cabe esperar que llegue el mes de septiembre, en que se celebrará la renovación del Consejo de la citada institución.

**LA ESCASEZ DE TRIGO EN ESPAÑA**

Refirióse después el general Primo de Rivera a la escasez de la cosecha de trigo en España, en vista de lo cual el Gabinete, anticipándose a las contingencias, ha hecho una importación de trigo y prepara otra que dejará a la libre iniciativa y petición de los importadores. Espera que manteniendo una política de tipo fijo se intensifique la producción de ese grano, ya que ahora no produce en el país todo el necesario para su consumo.

Terminó diciendo que pronto someterá a la firma del Rey Alfonso una combinación de gobernadores que alcanza a siete provincias y un decreto haciendo extensivo el beneficio del crédito agrícola a las asociaciones vinícolas que reunan determinadas condiciones.

**LA SOCIEDAD ARTISTICA PONTEVEDRESA**

PONTEVEDRA, Abril 28.—(U.P.) —El gobernador civil ha recibido una corbata de oro que el marqués de Estella regala al estandarte de la Sociedad Artística Pontevedresa, retribuyendo de esta manera el concierto con que le obsequió el coro de dicha agrupación artística durante la reciente visita del jefe del Gobierno a Galicia.

## LA ENSEÑANZA POR EL CINEMATOGRAFO

Los alumnos del Centro de Dependientes reciben lecciones de gran provecho

Las Academias de la Asociación de Dependientes, que según el testimonio de autorizadas personalidades pedagógicas, figuran a la cabeza de las primeras de la República, trabajan con todos los elementos necesarios.

En la presente semana se ha iniciado la segunda parte de la enseñanza por medio del cinematografo. El Dr. Luciano R. Martínez, explicó varias vistas fijas de Cuba a los profesores. El Valle de Yumurí, la Cumbre, las Cuevas, las Lomas de Managua etc, aparecen en la pantalla.

Fué una sesión interesante: dos grupos de alumnos—niñas y niños—recibieron sus lecciones, que resultan de gran efectividad.

Por medio del cinematografo los alumnos reciben una enseñanza objetiva altamente estimable. Como si estuvieran sobre el terreno: estudian, examinan y conocen los lugares geográficos del país cubano y de todo el mundo. Es una manera de viajar este sistema, que recuerda, en cierto modo, las enseñanzas de Froebel, el gran maestro de los párvulos.

Felicitamos al señor Joaquín Batista que cuando fué Presidente de la Sección de Instrucción introdujo ese adelanto y también a los señores Gustavo Graupera y Arnaldo Inda actualmente Presidente y Vice, respectivamente, por sus esfuerzos en pró de las escuelas cuyos destinos rigen.

Con la aplicación del cinematografo las Academias de la Asociación de Dependientes han puesto en práctica todos los elementos modernos de la enseñanza.

**LA SECCION DE RECREO Y ADORNO.**

La laboriosa Sección de Recreo y Adorno de la Asociación de Dependientes que preside el batallador Antonio Borges, ha tomado los acuerdos siguientes en su junta última.

Se conoce de una comunicación de la Secretaría por medio de la cual se participa el haber aprobado la Junta Directiva, todos los acuerdos de la anterior sesión de este organismo.

El señor Presidente invita a todos los miembros de esta Sección para que concurran a la Casa de Salud el día diez a la visita que hacen los Delegados a la Segunda Conferencia de Migración é Inmigración y el día 11 al Champán de Honor que se ofrece al Cuerpo Facultativo de la Casa de Salud.

El señor Presidente dá cuenta de que el domingo 15 de abril la Sección de Instrucción tiene organizada una excursión Escolar a Matanzas por el módico precio de $1.10 y manifiesta que vería con gusto que el mayor número de Vocales concurriera a dicha excursión.

La Junta acuerda celebrar el baile de las Flores de Socios el día 27 del próximo mes de Mayo, nombrando a los señores José Luis Vivó, Pedro García Bornes y David Linares para desempeñar la comisión de Adorno de la entrada y a los señores Salustiano Muñoz, Noé Morales y Fermín Rodríguez, para la Comisión de Música.

El señor Mosquera manifiesta que una Comisión del Centro Asturiano, perteneciente a la Sección de Recreo y Adorno, integrada por el Presidente y Secretario, se le acercó para manifestarle el interés que tenía de reanudar el canje con esta Sección; la Junta, después de oidas estas manifestaciones nombra a los Sres. Daniel Mosquera, José Luis Vivó y Enrique García, para que conjuntamente con el Secretario, traigan a una Junta Extraordinaria todo lo relacionado con este asunto.

## EL PADRE ARANDA HABLO AYER SOBRE LA AVELLANEDA

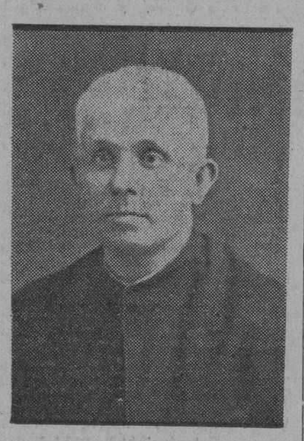

El padre Vicente Aranda, exquisito poeta español que ha dado ayer una conferencia muy interesante en la Asociación de Reporters de la Habana, sobre el sugestivo tema: "La Avellaneda y su lira". El acto, que estuvo concurridísimo, fué presidido por el doctor Regüeiferos. Tanto el conferenciante como la señorita Carmen Raviña, que recitó varias composiciones de modo admirable, fueron muy aplaudidos por el selecto concurso. La presentación del padre Aranda fué hecha por el doctor Palma.

## SERVICIO AEREO INTERNACIONAL

**Procedente de Key West llegó ayer el aeroplano número 3,314 que trajo la correspondencia pública y tres pasajeros que son Harry Hilliart, Susana Daniel, y Ruth Martin, así como 29 valijas de correspondencia con un peso de 1,018 libras y un total de 61,080 cartas.**

**Por la tarde salió el avión con correspondencia y un pasajero, el capitán William T. Somonser.**

## BANQUETE A UN GINEBRINO

MADRID, Abril 28.—(U.P.)—Los profesores de la Escuela de Ingenieros Industriales ofrecieron hoy un banquete en honor de M. Paul Devinat, director del Instituto de Organización Científica del Trabajo, de Ginebra, presidiendo el director de industrias señor Madariaga.

**AVIADORES HISPANO-AMERICANOS**

MADRID, Abril 28.—(U.P.)—Con motivo de la terminación de los cursos de la Escuela de Aviación, se ha celebrado una comida en honor de los oficiales aviadores uruguayos, chilenos y peruanos que han participado en aquellos. El acto fué presidido por el general Martínez Anido, el coronel Kindelan y varias personalidades de la aeronáutica.

**LA SARDINA EN VIGO**

VIGO. Abril 28.—(U.P.)—En la Lonja de contratación del pescado se vendieron 534 cestas de sardinas a precios entre 35 y 71 pesetas la cesta.

## Pide el Doctor Albiñana que el Gobierno Español Medie en la Educación de los Hijos de Españoles en Hispano América con el fin de Evitar que Aprendan Falsedades

Agrega que la creación de esos centros de enseñanza no significaría un atentado a la soberanía de los países hispano-americanos ni ocasionaría gastos porque los españoles residentes en América pagarían gustosos las sumas que se necesitasen

**UN CONDENADO A CADENA PERPETUA Y OTRO A 17 AÑOS DE PRESIDIO POR EL CRIMEN DE MANUFE**

MADRID, Abril 28.—(U.P.)—El periódico "A B C" publica hoy un artículo del doctor Albiñana, en el que pide que el Estado español intervenga en la enseñanza de los hijos de españoles residentes en América, a fin de evitar que aprendan en las escuelas oficiales injustas inculpaciones a la acción de España en aquel continente.

Propone el doctor Albiñana la creación de un centro escolar en las capitales de las naciones americanas, con el carácter de Instituto de Segunda Enseñanza, donde se curse el bachillerato con textos y profesores españoles.

Agrega que la creación de esos centros de enseñanza no representaría carga económica alguna para la nación, porque los españoles residentes en América pagarían con gusto los gastos que originase, ni significaría tampoco un atentado a la soberanía de las naciones americanas.

Por vía de ensayo, propone el doctor Albiñana que tales centros se implanten primeramente en Cuba y México.

**CONDENADOS LOS ASESINOS DE MANUFE**

PONTEVEDRA, Abril 28.—(UP)— La Sala de lo Criminal de esta Audiencia ha dictado sentencia en la causa por los asesinatos de Manufe, condenando a Antonio Amadeo Balcar a cadena perpetua y a Antonio Manuel González a diez y siete años de prisión.

**LA PERSONALIDAD DE FRANCISCO VITORIA**

SALAMANCA, Abril 28.—(U.P.)— Se ha clausurado el ciclo de conferencias Francisco Vitoria con la pronunciada hoy por el exministro conservador, don Joaquín Fernández Prida, sobre el tema "Ultimos títulos aducidos por Vitoria para justificar la extensión de la soberanía española en América".

Trató el señor Fernández Prida, glosando las ideas del internacionalista Vitoria, del derecho de las naciones colonizadoras a suprimir de las costumbres de los bárbaros los ritos delictivos.

Ocupóse además de las teorías de Francisco Vitoria acerca de la sumisión voluntaria de los indígenas siempre que no estuviese viciada por la ignorancia o el temor.

Finalmente, dijo que estas teorías son las mismas que, a través del tiempo ha ido haciendo suyas el derecho internacional moderno, lo que pone de relieve la significación de Francisco Vitoria en la historia de la ciencia del derecho internacional.

**25 AÑOS DE CATEDRATICO**

VALENCIA, Abril 28.—(U.P.)—Se ha celebrado un homenaje al catedrático don José María Zumalacarrgui, con motivo de sus bodas de plata con la cátedra. Actualmente explica la asignatura de Elementos de Hacienda Pública.

La Universidad valenciana celebrará una sesión extraordinaria en honor del homenajeado, en la que le hará entrega de una placa de plata, que le regalan sus compañeros de claustro.

También será honrado con un banquete.

**LA PENA DE MUERTE EN ESPAÑA**

MADRID, Abril 28.—(U.P.)—En la encuesta de "Heraldo de Madrid" sobre la pena de muerte, el conde de Romanones contesta hoy que como gobernante reconoce que hay seres inadaptables a la sociedad, y que por eso es preciso eliminarlos. Romanones acepta la pena de muerte en casos extremísimos de delitos comunes, pero en los delitos políticos la aboliría totalmente.

**IGUALDAD PARA TODA PROPAGANDA POLITICA**

MADRID, Abril 28.—(U.P.)—El diario "La Epoca", refiriéndose a la autorización para el próximo Congreso Socialista, dice que es de lamentar que carezcan de la misma libertad los elementos conservadores que tienen como dogmas la patria, la monarquía y la religión, y los cuales deben merecer, por lo menos, igual trato que los que predican la revolución y la lucha de clases. "La Epoca" pide la libertad de propaganda, dentro desde luego de las normas y sanciones que se establezcan, y recuerda que sin instrumento sucesorio de la dictadura es imposible que desaparezca esta misma por muy transitoria que quiera declararse.

## NOTAS DE GOBERNACION

**SE HAN TERMINADO LAS OBRAS DE RECONSTRUCCION DE LA CARCEL DE CAMAGUEY**

En la mañana de ayer se recibió en la Secretaría de Gobernación un amplísimo informe del señor Abelardo Guerra, alcalde de la Cárcel de Camagüey, dando cuenta de haberse terminado completamente las obras de reconstrucción de aquel penal, que fueron hace meses comenzadas y por virtud de las cuales ha sido transformada aquélla.

En dicho informe se consigna además la satisfacción de los reclusos por el confort moderno de que ahora disfrutan y la vida higiénica que pueden realizar.

**EL CAPITAN CASTELL**

El capitán señor Pedro Castell, Jefe del Presidio Modelo estuvo ayer por la mañana largo rato en la Secretaría de Gobernación, esperando la llegada del general Delgado, unevo Jefe del Departamento, para recibir las órdenes que tuviera a bien darle, para con relación al Presidio Modelo.

Como esto no se efectuó el capitán Castell volverá mañana. Ignora si, como hemos publicado, se le confiará completamente la dirección de las obras que allí están realizando además de la comandancia del Penal que según nos aseguró está en muy buenas condiciones, adaptándose cada día más, a lo que se pretende que sea en el futuro como prisión eficiente.

M.E.C.D. 2016

SEGUNDA SECCION
DE ROTOGRABADO

# DIARIO DE LA MARINA

IMPRESO EN EL
DIARIO DE LA MARINA
HABANA. CUBA

DOMINGO 29 DE ABRIL 1928

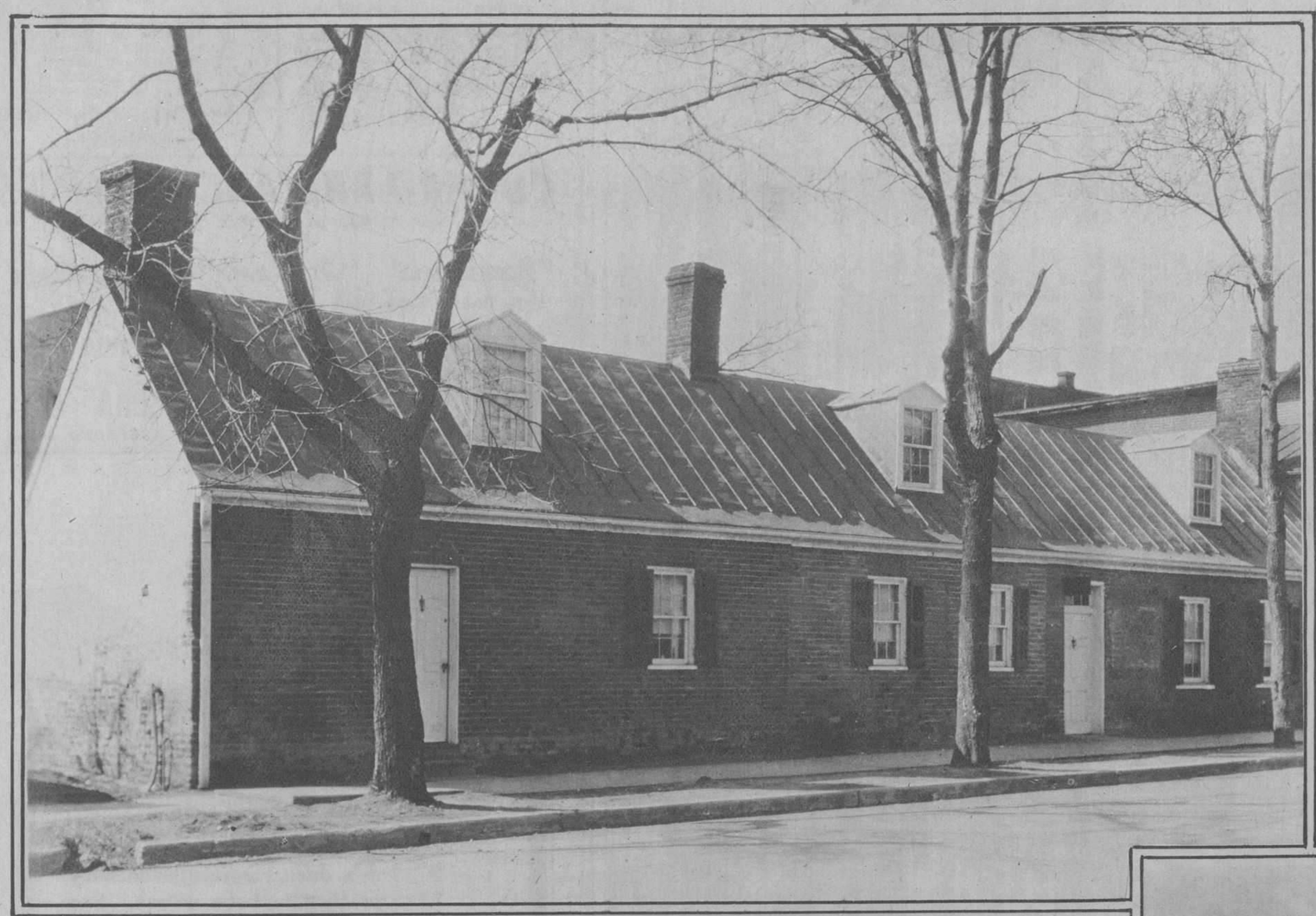

Casa campestre que habitó James Monroe, quinto Presidente de los Estados Unidos de Norte América, autor de la famosa doctrina que lleva su nombre.—Esta casa ha sido adquirida por los descendientes de Monroe, para convertirla en Museo y conservar en él los objetos que pertenecieron a aquel Presidente.

Reproducción fotográfica de un cuadro hecho al Presidente Monroe, autor de la Doctrina de su bre, cuando tenía 30 años de edad.

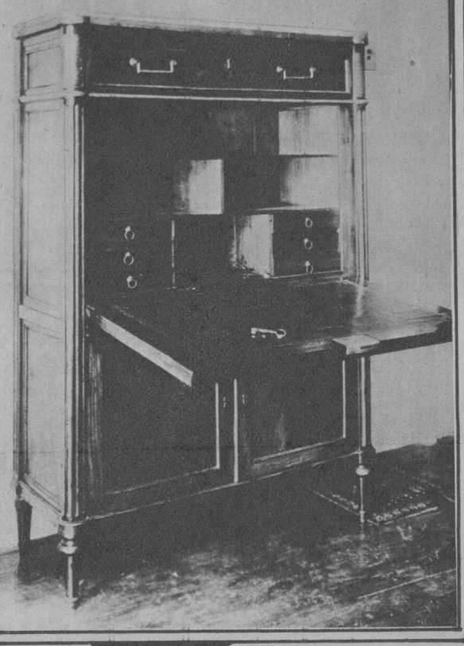

Escritorio traído por el Presidente Monroe de Francia en el año de 1794, para la Casa Blanca y donde escribió el original de la Doctrina que hizo universalmente famoso al Presidente y cambió, sin duda alguna, el destino de América.

El equipo japonés de Tennis de la Copa Davis, que se enfrentará con el cubano, en los días 28, 29 y 30 del presente mes.

Enrique H. Moreno, que acaba de ser nombrado Administrador General de nuestro estimado colega "El Mundo"

Lila Camacho, Campeona Nacional de Tennis de Cuba, que actualmente toma parte en las competencias por la copa "Mañas" en el "Lawn Tennis"

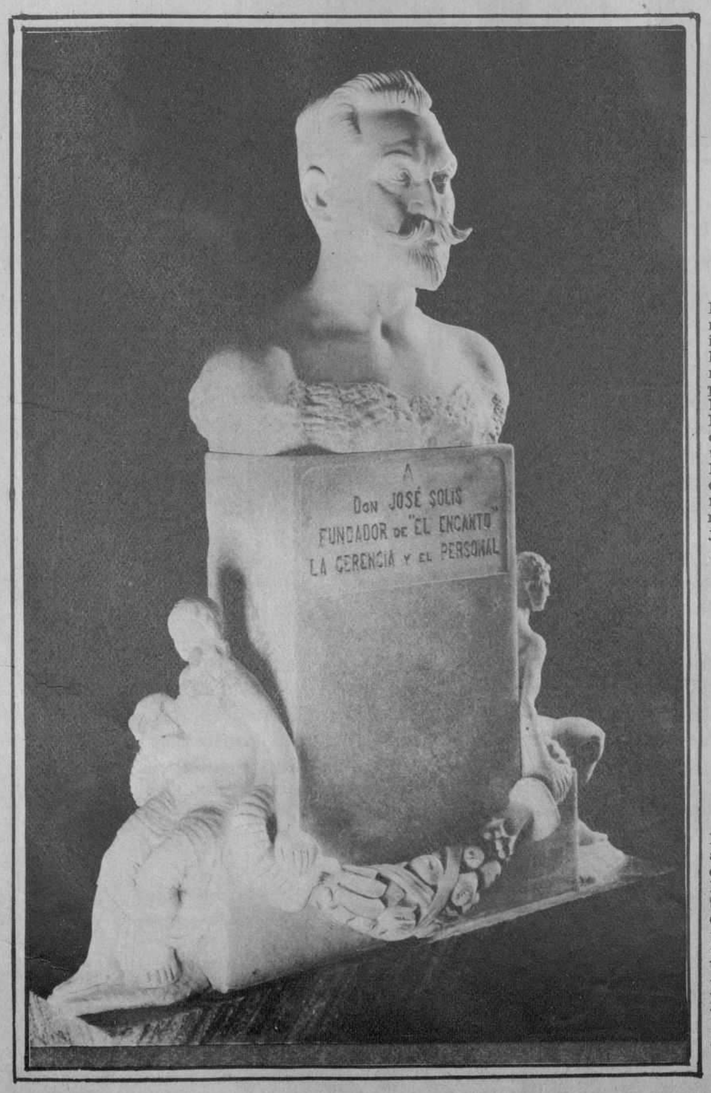


Busto de mármol que por iniciativas de los actuales Gerentes y del personal que labora en El Encanto ha sido colocado en uno de los salones de dichos Almacenes, como merecido homenaje, a D. José Solís.

El celebrado actor cómico de la pantalla, Harold Lloyd, en compañía de su secretario y del señor Sergio La Villa, momentos después de haber desembarcado en esta ciudad, en viaje de placer.

M.E.C.D. 2016

El Emir de Afghanistan, acompañado por el Rey Jorge, el día de su llegada a Londres

Señorita Carlette Cayet, Proclamada Reina de París Mademoiselle Cayet, tiene fama de ser una notable violinista y se dispone a dar una serie de conciertos, aprovechando la magnífica "reclame" de su proclamación.

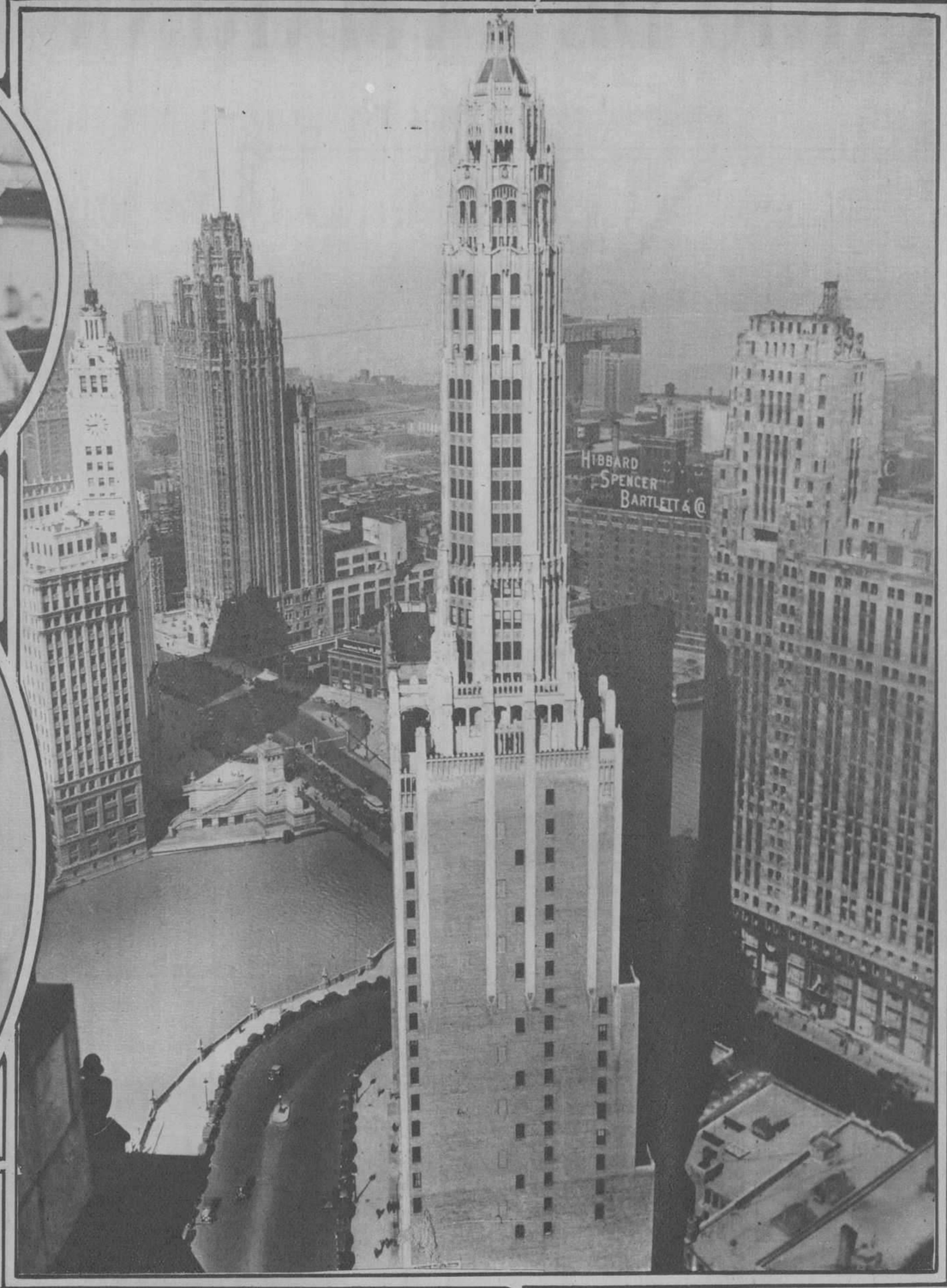


Una vista de los nuevos "Rascacielos" de Chicago, que han transformado y embellecido la perspectiva de las Avenidas Michigan y Wacker. Al centro, la famosa torre del "Tribune"

**Tome Gaseosa de**
**"LA JUANITA"**
y al Tomarla Comprenderá por qué nuestros Clientes la Piden con tanta insistencia
Una Linda Cubanita
es la Joya más Preciosa
que se puede Contemplar.
Y una Gaseosa Juanita
la Cosa más Deliciosa
que se puede Saborear.
**Francisco Rodríguez. Tlfno. FO-7431**
**MARIANAO**

**CUNARD AND ANCHOR LINES**
LA LINEA MAS RAPIDA DE VAPORES ENTRE NEW YORK Y EUROPA
*"Berengaria" "Aquitania" "Mauretania"*
Otros vapores de lujo pero a precios muy módicos,
*"Carmania" "Caronia" "Tuscania" etc.*
Para informes, pasajes, etc.:
MANN LITTLE CO. OF CUBA LTD.
OFICIOS 18, HABANA. TELEFONO A-3549

**KOLYNOS limpia la dentadura, vigoriza las encías y purifica la boca entera. Sus ingredientes germicidas destruyen millones de microbios y protegen contra la caries, las infecciones de las encías y muchas enfermedades. Siéntese la boca limpia porque Kolynos la deja realmente limpia.**

Proveedores de la Real Casa

**CREMA DENTAL KOLYNOS**

976

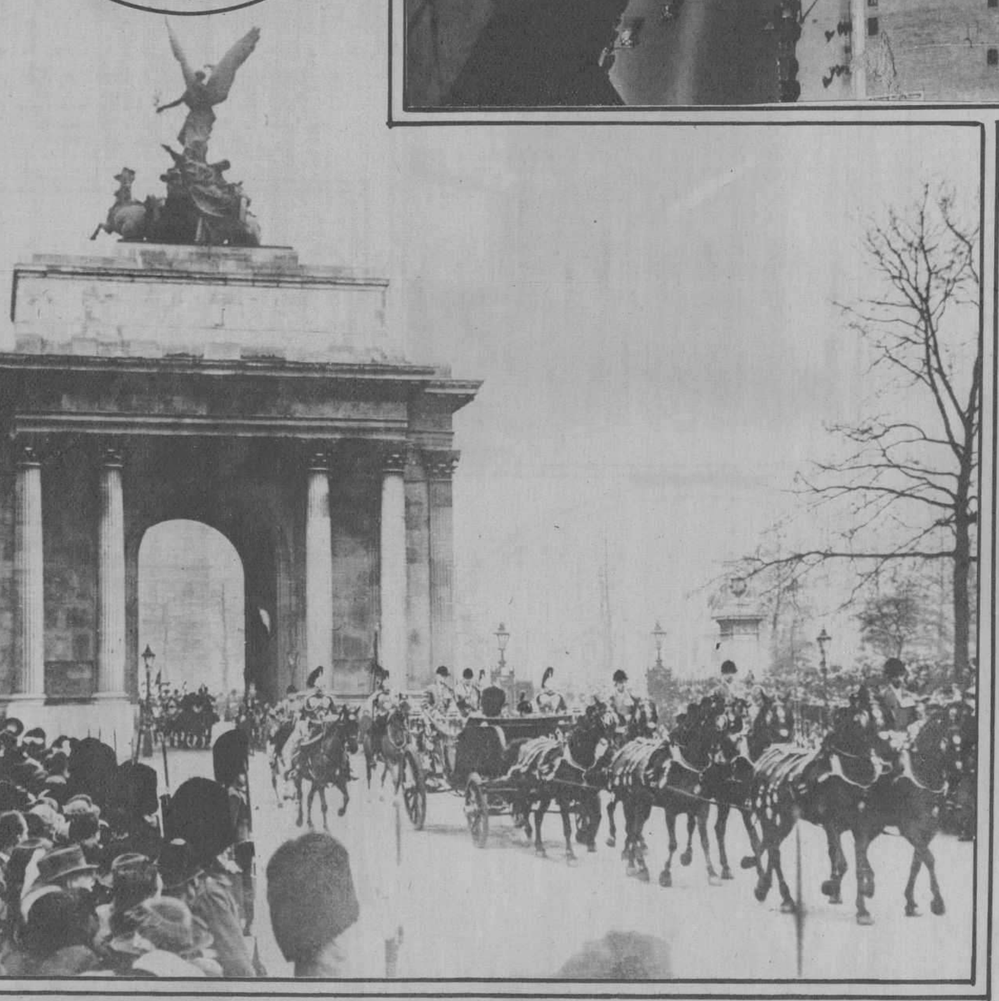

Llegada de los Reyes de Afghanistán a Londres, quienes fueron recibidos en la estación Victoria, por el Rey y la Reina de Inglaterra y por otros miembros de la familia Real.—La foto muestra la comitiva atravesando el "Mall" en dirección del Palacio de Buckingham

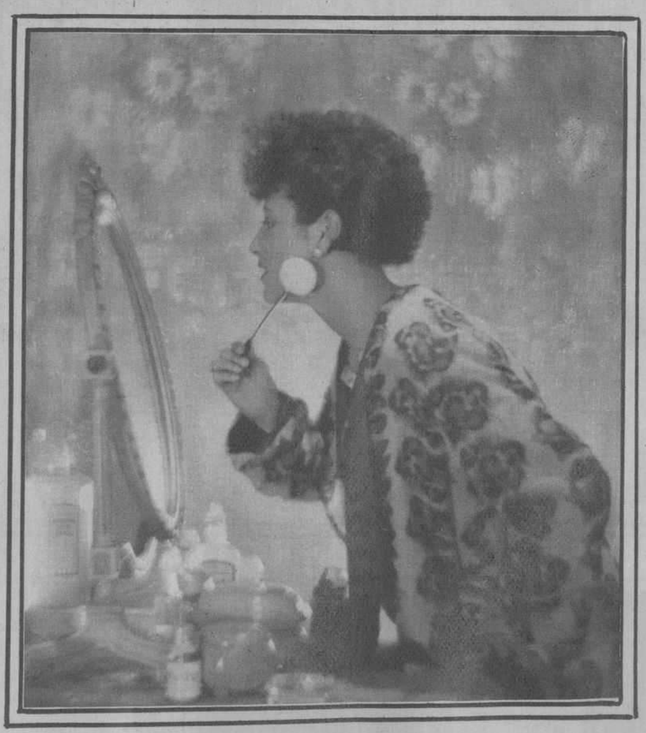

**PARA ACENTUAR SUS PROPIOS ENCANTOS**
use las preparaciones de Elizabeth Arden para el cuidado del cutis, según los métodos establecidos por ella.

CADA vez que emplee usted alguna de las preparaciones de Elizabeth Arden para el cuidado de su cutis, puede tener la certidumbre de que dicha preparación no sólo fue creada por la misma Srta. Arden, sino *usada* antes por ella.

Cada vez que asee la piel con Crema para Limpiar el Cutis, o la palmee con el Tónico Ardena, o estimule los músculos faciales con el Astringente Especial o el Aceite para los Músculos, según el método de Elizabeth Arden, seguirá usted el procedimiento que ella misma ideó, preparó y empleó para satisfacer sus propias exigencias.

Cada crema, cada loción, cada tratamiento, son el resultado del entusiasmo personal de la Srta. Arden, un entusiasmo que continúa hasta la fecha y que está realmente al servicio de la hermosura, exigiendo y obteniendo la perfección del cutis en toda mujer.

En los salones de la Srta. Arden en la Quinta Avenida, sus consejos y sus hábiles manos han dado encanto y satisfacción a millares de mujeres. Pero su habilidad no queda limitada a quienes a esos salones acuden. Usted también puede ponerse en contacto personal con Elizabeth Arden si emplea sus preparaciones conforme a los siempre eficaces tratamientos por ella ideados.

*Los precios de las preparaciones de Elizabeth Arden en Cuba, han sido revisados a fin de que se ajusten a los que predominan en Nueva York, Londres y París. Las preparaciones de Elizabeth Arden se venden en Cuba en:*

CIENFUEGOS
El Palo Gordo, San Fernando 148

HABANA
La Casa Grande
Fin de Siglo
La Modernista
El Encanto
La Casa Wilson
La Isla de Cuba
J. A. García-Loyola, San Rafael 14½ Apto. 204

SANTIAGO
La Borla, Saco esquina a Lacrét

**ELIZABETH ARDEN**
LONDON: 25 Old Bond Street NEW YORK: 673 FIFTH AVENUE PARIS: 2 rue de la Paix

**Hotel Alamac**
Broadway esquina a calle 71
New York

Es modernísimo, elegante, económico, a prueba de fuego y está en el corazón de Nueva York, cerca de todas partes.
Su "chic hispano" es insuperable e inconfundible.
Tres restaurants, incluso el famoso CONGO ROOF en el vigésimo piso, donde se baila diariamente.
Cocina americana y española, table d'hote y a la carta.
Los precios del Alamac al alcance de todos, son los siguientes:

**TODOS con BAÑO y DUCHA**

Cuartos sencillos para uno, $4.00. Para dos personas, $6.00. Cuarto doble, para una o dos personas, $8.00. Por mes, $150.00.

Departamentos de sala, un cuarto y baño y ducha, desde $200.00 al mes.

Hay también departamentos con tres o cuatro alcobas, además de la sala y con tres baños, a precios de verano.
Intérpretes y sirvientes de habla española.
Atención especial a la clientela hispana.

¿VA USTED A EUROPA?

Diríjase antes a la OPENROAD TRAVEL SERVICE, oficinas en el Hotel Alamac; son representantes autorizados de las principales Compañías Navieras. La Openroad Travel Service, le facilita el medio de hacer su viaje cómodo.
Los precios de pasajes son EXACTAMENTE los que rigen en las Compañías de Vapores, siendo todo el servicio de la OPENROAD COMPLETAMENTE GRATIS.—Oficinas en Londres y París.—Dirección a

**ANTONIO AGUERO** *Gerente Hispano*
HOTEL ALAMAC Broadway and 71th. St.
NEW YORK

**EL HOTEL PREDILECTO DE LOS CUBANOS Y DE LOS HISPANOS EN GENERAL**

**ULTRA MODERNO**

Con todas las últimas innovaciones del confort y de la elegancia. Junto a la Iglesia Católica del Bendito Sacramento. Veinte Pisos; 600 habitaciones, separadas o conectadas, cada una de ellas con baño y ducha.

Tres excepcionales restaurants.

CONGO ROOM y la Terraza en el piso vigésimo, dominando el incomparable panorama de la ciudad.

Precios al alcance de todos.

Por meses, descuentos especiales.

GENARO OYA, Grabador.

M.E.C.D. 2016

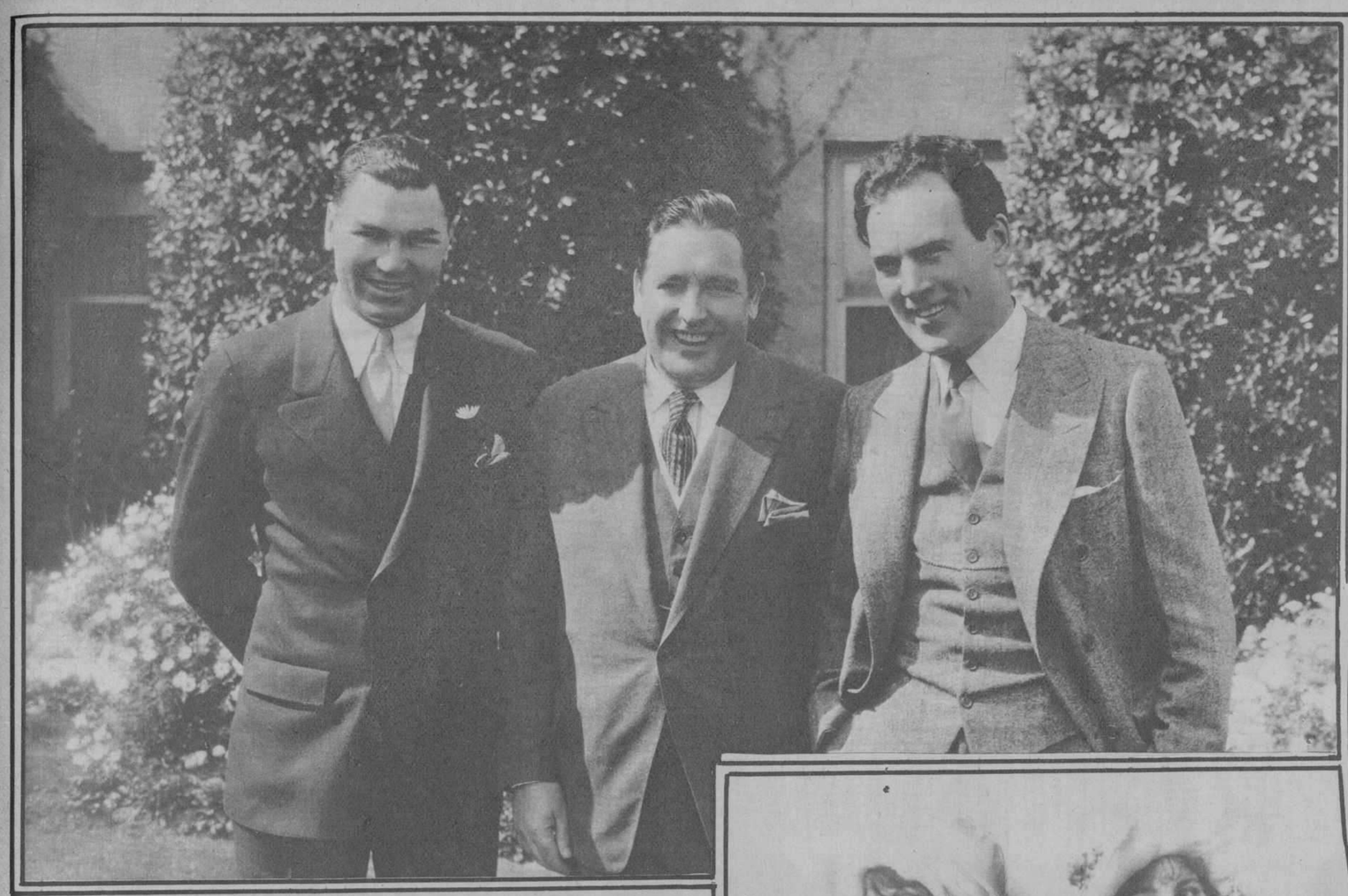

Tres celebridades mundiales reunidas en Holliwood.—Jack Dempsey, ex-campeón Mundial de Boxeo, John Mc. Cormack, el famoso cantante, y Thomas Meighan, el artista predilecto de la pantallla, que se encuentra actualmente filmando "El Cohete", notable film, donde se exhibe la vida de los barrios bajos de New York

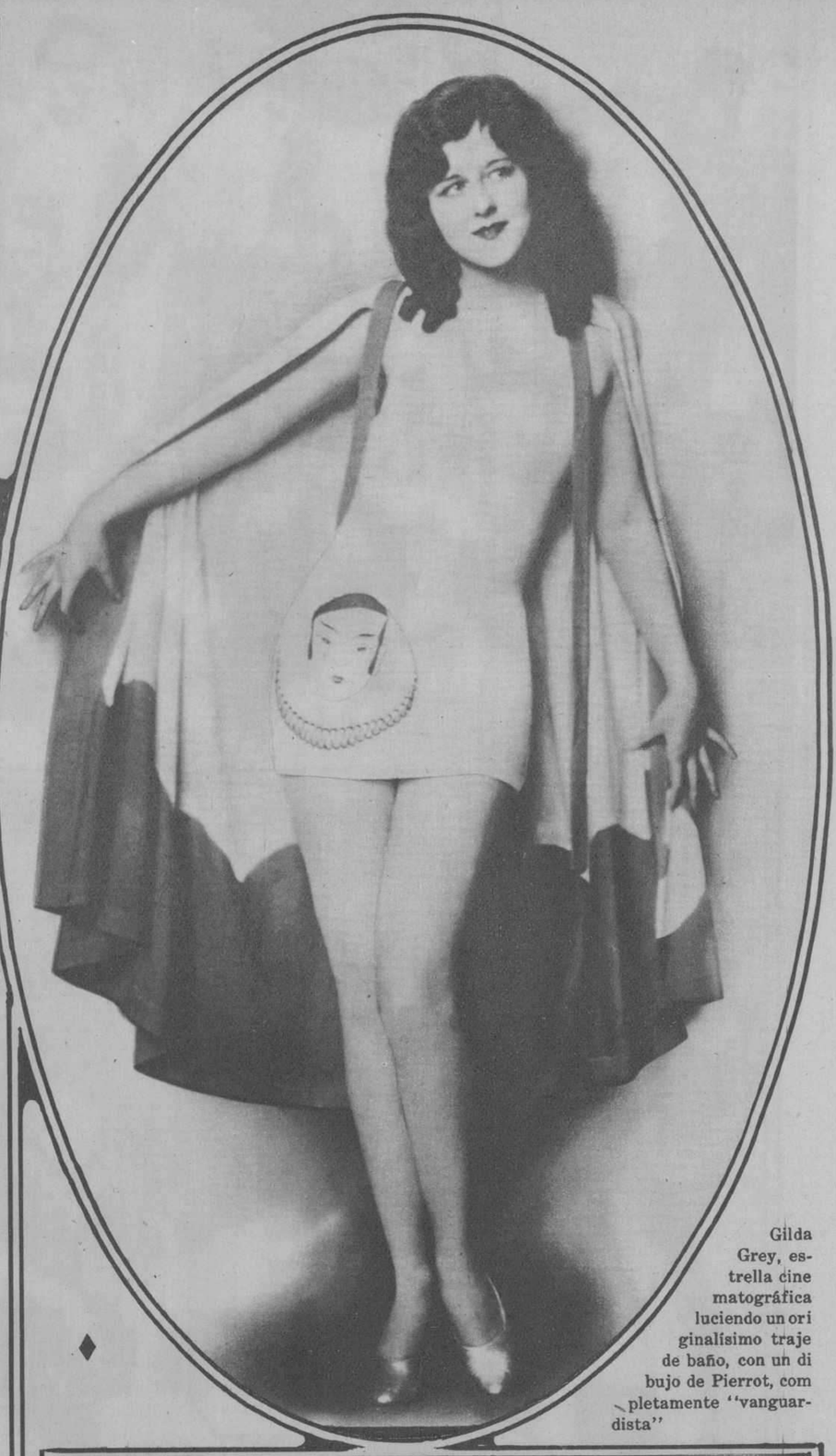

Gilda Grey, estrella cinematográfica luciendo un originalísimo traje de baño, con un dibujo de Pierrot, completamente "vanguardista"

Lily de Alvarez, campeona de tennis de España, y una de las atracciones máximas de amateurs entrenandose en la playa de Cannes.

Las gemelas Fairbanks, notabilísimas artistas de "varietés", favoritas en Broadway, que se encuentran actualmente trabajando en el cine

Tina de Jarque, la encantadora artista española, que se encuentra en España, actuando en la Compañía de Velazco

Mae Murray, la rutilante estrella de Holliwood, en una de sus recientes creaciones.

Curiosa fotografía de un grupo de alumnas de una Academia de Bailes Clasicos, dando una exhibición, en las ruinas de las famosas "termas" de Ostia, Italia

M.E.C.D. 2016

Kiosco artístico de la Verbena de Melena del Sur.

Equipo de Foot Ball "Atlético" de de esta capital que en la tarde del pasado domingo, jugó un partido amistoso con el "Náutico" de Cienfuegos, resultando vencedores los Atleticos con "score" de 2 por 0.

El "once" del Náutico de Cienfuegos que resultó vencido, por los excursionistas del "Atlético" de la Habana.

Madrinas de los Clubs, que tomaron parte en los juegos de Foot Ball celebrados en la Perla del Sur.

Un aspecto del Barrio Chino, en la Verbena celebrada recientemente en Melena del Sur.

La "Policía de Tráfico", actuando en la tradicional Verbena de Melena del Sur.

Grupo de Legionarios del Tercio Extranjero de Marruecos, donde figurran cinco cubanos. Esta fotografía llega a nuestras manos, enviada desde Melilla, por uno de los legionarios que aparece en ella: Daniel Villa Montero, el primero a la izquierda de los que aparecen de pie.


**KOTEX baja de precio 30%**

Y a sus numerosas ventajas agrega dos más que aumentan su utilidad.

**1.** *Las esquinas son ahora redondeadas . . .* Las servilletas Kotex mejoradas siguen la configuración del cuerpo y no se notan ni aún cuando se usan con los vestidos más ajustados.

**2.** *La gasa es más suave y el relleno más esponjoso . .* Esto las hace mucho más cómodas porque no aprietan ni rozan.

Todas las ventajas del Kotex son resultado del cuidadoso estudio que durante varios años han hecho doctoras y enfermeras de fama, que conocen por experiencia los problemas de la higiene íntima de la mujer. A ellas se debe que Kotex sea deodorante, fácil de destruir y mucho más absorbente que el algodón.

*Su nuevo precio reducido pone Kotex al alcance de toda señora cuidadosa y pulcra.*

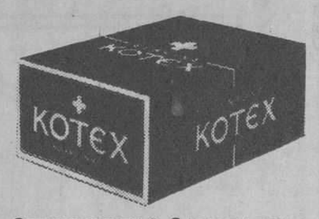


SERVILLETAS SANITARIAS

De venta en las buenas boticas y tiendas de ropa.

**—¡Arriba con el Himno!**
**—¡Y abajo con el reumatismo!**

SÓLO cantan victoria los que triunfan en toda la linea. Los enfermos son los derrotados de la vida. El éxito no es para los reumáticos, ni para los constipados, ni para los dispépticos, sino para los sanos. La SAL HEPÁTICA es la peor enemiga del ácido úrico, y éste es el peor enemigo de la salud.

*¡Arriba con la salud! ¡Abajo con los achaques!*
*¡Tome Ud. SAL HEPÁTICA!*

**SAL HEPÁTICA**

*Elaborada por los fabricantes de la Pasta Dentífrica IPANA*


GENARO OYA, Grabador.

M.E.C.D. 2016

SECCION 3ª | ARTE | DIARIO DE LA MARINA | LETRAS | SECCION 3ª

AÑO XCVI — LA HABANA, DOMINGO, 29 DE ABRIL DE 1928 — PAGINA I

**Para DIARIO DE LA MARINA**

# Pintura de Snobismo

**LA CURIOSA AVENTURA MUNDANA DEL PINTOR KEES VAN DONGEN. LA INTERNACIONAL DE LAS SUNTUOSIDADES PICTORICAS**

DE NUESTRA REDACCI EN PARIS

En esta calle de París, resguardada por los automóviles más caros del mundo es inevitable que hallemos los secretos de la felicidad—nos decimos, mientras nuestro coche de alquiler se detiene frente al número de la rue Juliete-Lambert, en donde vive el pintor Van Dongen.

Pero lo que encontramos aquí son los primeros brotes de la naciente primavera y las más lindas mujeres y los más elegantes hombres de la tierra. No son por cierto los invitados a una feria de vanidades, sino los dueños del snobismo de nuestro siglo que, como las golondrinas de los poetas, van buscando el sustento para sus males y para sus placeres, a través de todas las almas y de todos los salones en que sus ritos hallan una justificación. Hoy, el calendario mundano quiere que sea en los suntuosos salones de Van Dongen en donde se den cita; mañana será en una triste taberna de la Villette, cuyos únicos atractivos son un viejo acordeón, unas cuantas caras fatigadas por el alcohol y el abuso de los besos; pasado mañana será en un barrio del Cairo en donde las más ilustres fortunas de los cinco continentes harán brillar las joyas más valiosas de Nueva York y de Londres, de París y de Amsterdam; y luego se irán a trazar la estela de aburrimiento sobre las olas de encajes y bordaduras, de sedas y de perfumes de un costurero de no importa qué capital del mundo, cuyo secreto consiste en desnudar cada día a nuestras contemporáneas... Y si esta iniciación no nos interesa, si esta vida nos deja indiferentes, entonces estaremos fuera de nuestro siglo y el desencantamiento de la felicidad será nuestro único patrimonio.

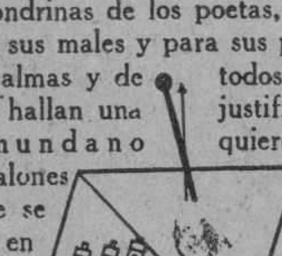

Pero no vayamos tan lejos, olvidemos esta leyenda artificial del lujo y del desasosiego espiritual y recordemos que, aunque estos seres se separen de nuestro lado por muchos meses del año, siempre nos quedan estos cuadros suntuosos, estos retratos más ricos que la fantasía, estos cuadros en que el oro está prodigado con generosidad y que en el alma del artista nos revela las íntimas realidades que devoran a nuestras contemporáneas más famosas, ya sea por la belleza, ya sea por los millones, ya sea por las manías, ya sea por la voluntad de sus dueños. Y nos queda la sociedad—el comercio, que decían los moralistas galantes del siglo XVIII,—, de estos caballeros majestuosos con algo de los príncipes de Van Dyck, en los que se nota el amor de lo actual por el pliegue del pantalón o por la cinta del monóculo. ¡El eterno masculino, que arruinar para siempre el odio de aquella santa imperial que fué la reina Victoria! ¡El eterno femenino, que hoy ennoblecen las telas de Van Dongen con una ironía y un desencanto que nos lo hace más delicioso que en los cuadros de los pintores del Renacimiento! No es el sacrilegio lo que me hace ver con melancolía a las compañeras de Beatriz del Este, sino un amor decidido de mi época, en que todo es tangible y en que la belleza es algo al alcance de las manos; más aún, el amor del artificio que ha transformado hasta las distancias, hasta el concepto de la inteligencia, hasta los secretos del placer. Las otras son suntuosidades de museo o de colecciones particulares cuando no medios de especulación de algunos "amateurs" que defienden el arte a la sombra de sus palacios de la Quinta Avenida o de la rue de la Boetie...

Muy pronto os daréis cuenta de que el pecado más grande que puede cometer un ser es el no tener un retrato firmado por Van Dongen. Y pensad que este noble derecho os da lugar a figurar, durante muchas noche, entre el curioso público de París y en las más deliciosas partidas de elegancia de nuestros días. Porque aunque os encontréis en la Habana, aunque os encontréis en Sidney, estad seguros que unos impertinentes o unos ojos negros y sedosos os mirarán sobre las paredes del estudio del célebre pintor y harán de vosotros el elogio más justo a que podáis aspirar. Ah! no sabéis que Van Dongen es el creador de la mujer contemporánea y que todos los caprichos y todas las devociones de que nuestras compañeras se enorgullecen han nacido de las manos de este tolerante raptor de gracias, de este escéptico burlador de la belleza, de este **maquilleur** de mejillas, de bocas y de párpados en los que nunca han reinado las lágrimas. Mirad hacia el mundo y veréis que todo lo que ha soñado el genio de Van Dongen nuestras compañeras lo han realizado, a veces exagerándolo, a veces mejorándolo, siempre haciéndolo delicioso. Esa falda corta, esos cabellos aún más cortos, esa boca en forma de fresa, esos brazos color ocre, esas piernas cruzadas como dos insinuaciones de seda, esos ojos bañados en una fuente de tinta china, tan frágiles que no soportan ni el gesto bienhechor de la sonrisa, esos dientes como perlas artificiales, y luego las venas de diamantes alimentando los nervios y las esmeraldas venidas de Colombia y las otras piedras venidas quien sabe de dónde: todo eso lo sabéis de memoria y todo eso lo, admiráis en cualquier rincón de la tierra, pero de seguro no sospecháis que Van Dongen lo ha creado y que de sus talleres han salido hacia los continentes más distantes, las más frágiles y más costosas muñecas, con todas sus suntuosidades.

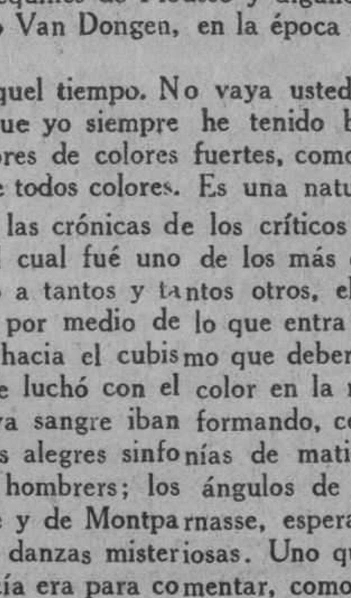

Para llegar al umbral de los palacios en que viven las princesas de nuestros días—que han desaparecido de las crónicas mundanas con las secciones que a sus fiestas legendarias dedicaban los últimos hombres del boulevard muertos durante la guerra, y adornar los capítulos de los novelistas de moda, de Paul Morand a Francis Carco—, para hundirse en las sedas de los "boudoirs" más conocidos de París, para sentarse sobre los cojines de las "loges" de las actrices más bellas de la tierra, Van Dongen ha dado el salto más peligroso de nuestros artistas actuales. ¿Os figuráis lo que es saltar, seguro de sí mismo, de la sala del Moulin-Rouge, con sus teorías de bailarinas de cuadrillas vestidas de faldas con vuelos y con grandes moños sobre las orejas, al salón de una reina del fox-trot acabada de llegar de Chicago? Ah!, el salto no era tan difícil, sin embargo; lo único que faltaba era el genio del escándalo y la necesidad de un hombre que comprendiera a su época. Y Van Dongen fué el elegido...

—De las flores que adornaban las ligas de las mujeres de Toulouse-Lautrec a los crisantemos que adornan a mis mujeres no hay mucha distancia—, me dice Van Dongen, cuando he logrado arrancarlo de las uñas de Mlle. Ivonne George, que tiene la nariz más pequeña de París y que admira a los personajes de Francis Carco y a los gitanos de Andalucía...

—Sin embargo...

—Todos le debemos algo al admirable pintor de fines del siglo pasado. Pregúntelo usted a los pintores del movimiento "fauve".

Y recordamos, en verdad, los arlequines de Picasso y algunos cuadros primitivos de Matisse. Y recordamos las primeras telas del mismo Van Dongen, en la época en que era el único holandés del Barrio de Montparnasse.

—Ah¡, cómo se halla de lejos aquel tiempo. No vaya usted a pensar que yo soy un viejo. Para convencerlo de lo contrario, le diré que yo siempre he tenido barba... ¿El movimiento "fauve"? Yo siempre he sido un especialista en flores de colores fuertes, como las que ví en mi infancia en Holanda. Holanda, los molinos y los tulipanes de todos colores. Es una naturaleza más salvaje de lo que se cree.

La celebridad de Van Dongen, y las crónicas de los críticos del "Art Vivant" no nos desmienten, proviene del movimiento "fauve", del cual fué uno de los más entusiastas defensores, junto a Picasso, junto a Derain, junto a Matise, junto a tantos y tantos otros, el pintor holandés. ¡Epoca brillante de locuras y de engaños a los hombres por medio de lo que entra por los ojos! Fué el más terrible golpe al impresionismo y el primer avance hacia el cubismo que debería de desorientar a los pintores y hacer del genio la moneda más corriente. Se luchó con el color en la mano, con los nervios en la mano, con los ojos puestos sobre las telas y cuya sangre iban formando, como la tinta sobre el papel secante, los más extraordinarios paisajes y las más alegres sinfonías de matices. Cézane era demasiado frío para entusiasmar, por el momento, a estos hombrers; los ángulos de Braque y de Picasso dormían en las sombras de los talleres de Montmartre y de Montparnasse, esperando la musa de Serge de Diaghilew, gran mago de acordes suntuosos y de danzas misteriosas. Uno que otro periodista del boulevard se ocupaba de estos pintores y cuando lo hacía era para comentar, como apenas se hace hoy, el **vernissage** del primer Salón de Artistas Independientes, en el que se veía a Matisse con una corbata de madera, a Van Dongen con una serpiente, a Vlaminck con sus colecciones de estátuas del arte negro, cuya moda lanzaba a los cuatro vientos del mercado universal. Luego todos se dispersaron; los unos siguieron las rutasa del cubismo y los otros, fieles a los principios que alegraron su juventud, se retiraron de París. Matisse vive en Cannes, Frriets circula por las calles de los suburbios de París sobre un auto lujoso y Derain ha vuelto sus ojos hacia los dulces paisajes de Corot, en donde todo es armonía e inteligencia.

(Pasa a la página III)

:·: León Pacheco :·:

DECORADO POR ZOEHRER

# La Mancha de Luna

**ESPECIAL PARA DIARIO DE LA MARINA**

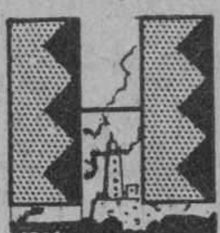

HACE algún tiempo, mientras servía a un ingeniero que completaba los estudios de una nueva vía férrea, conocí al hombre sencillo y bueno, héroe de la presente historia.

Se llamaba este hombre, José González (Pepe González), y era, en el tiempo en que lo conocí, mayoral del potrero Caobillas, lugar que había de ser atravesado por la vía en estudio.

Nuestro grupo se componía de cuatro personas: el ingeniero (un buen señor grueso, campechano e inteligente, a quien más que andar correteando al sol le gustaba hablar de mitología griega), un agrimensor (tipo estúpido y presuntuoso, siempre pegado al ingeniero y sus opiniones), un suizo, que hacía de cocinero después de haber dilapidado una fortuna trotando por el mundo, y yo, que cargaba el nivel o corría de aquí para allá con la mira y los jalones.

No habiendo en todo aquello otra casa grande ni chica que la casa-vivienda del potrero, en ella nos instalamos durante algunos días, guisando nuestra comida en el mismo fogón de leña donde guisaba la familia del mayoral y colgando nuestras hamacas en un cobertizo que unía la cocina con el resto de la casa.

Fueron pocos días los que allí estuvimos: siete u ocho; pero jamás olvidaré la franqueza y hospitalidad de aquellas gentes, ni las dulces veladas pasadas en su compañía.

Salíamos de mañana, después de que el sol hubiera secado las hierbas; almorzábamos algunos fiambres resto del día anterior, y volvíamos a la tarde, luego de haber recorrido en todas direcciones el monte y la sábana, ansiosos del descanso y la mesa.

Después de la comida, bebido el café, se ocupaban el ingeniero y el agrimensor en rectificar sus observaciones; el suizo fregaba los platos y las cazuelas en un gran lebrillo de barro, y yo, o rajaba leña para el día siguiente, o me alejaba a solazarme oyendo el parloteo de las cotorras entre la copa de las palmas canas, admirando las orquídeas, florecidas en los troncos de los perales.

Más tarde, ya cerrada la noche, nos reuníamos en la sala, formando los hombres un corro, mientras la mujer de Pepe González y sus dos hijas, de catorce años una, la otra de doce, sentadas a distancia y sin mezclarse en nuestra conversación, se ocupaban en tejer sombreros de empléita, desgranar maiz para el macho de ceba, o repasar la ropa. Los perros del mayoral, dos perros grandes, flacos y rabilargos; indignos de figurar en ninguna exposición canina, pero fieles, fuertes e inteligentes, dormitaban junto a la puerta, alzando la cabeza y enderezando las orejas a todo ruido sospechoso que viniera del exterior.

Cuando no se hablaba de la tierra, el ganado, la política, o de las posibilidades que para la comarca abriría el nuevo ferrocarril, era, casi siempre, el suizo quien entretenía a todos, relatando incidentes de su pintoresca existencia, recordando historias escuchadas en cualquiera de las más remotas partes del mundo, a los tipos más diferentes. El ingeniero seguía el curso de los relatos con los ojos semi-cerrados, sonriendo apenas en los pasajes graciosos, permitiéndose solo de tarde en tarde alguna exclamación de asombro o incredulidad; el agrimensor miraba al ingeniero, lanzando una carcajada cuando aquél sonreía, abriendo los ojos y levantando los brazos si le veía hacer un leve gesto de extrañeza, negando en rotundo a su más ligero signo de incomprensión; las mujeres, escuchaban atentas, olvidando a cada momento la labor que tenían entre las manos por seguir con la mirada y el pensamiento al narrador; Pepe González, oía, dando chupadas a su tabaco, y escupiendo frecuentemente al campo, por la puerta abierta.

A veces, él también refería alguna historia; casi siempre episodios de la Guerra de Independencia, donde había servido a las órdenes de diversos generales insurrectos, desde los primeros meses del noventa y cinco. Pero era preciso que alguien se lo pidiera, o que alguna circunstancia viniera a recordarlos. Y, aun así, prefería contar anécdotas en las cuales él no intervenía para nada, narraciones recogidas en los campamentos, de labios ajenos.

A eso de las ocho, todas las noches, ordenaba a la mayor de las hijas:—**Asunsión,** anda, **tráite** el café.

La muchacha iba a la cocina, alzaba la llama soplando con una penca de yarey, y a poco venía, con las tazas colocadas en una fuente.

Al dar las nueve el reloj número **ocho** colgado en uno de los testeros de la pared, las mujeres se levantaban, yendo al **aposento.** Desde dentro se despedían de nosotros con un "hasta mañana"; las muchachas pedían la bendición al padre, que las contestaba: "Dios las haga unas santas", y salíamos a la cocina, donde, de pie, prolongábamos la conversación un rato más.

. . . . . . . . . . . . . . . .

La última noche la pasamos los hombres solos: las mujeres habían ido al pueblo, donde, a la sazón, se celebraban unas fiestas que debían durar dos o tres días. Al llegar las ocho y media, Pepe González se levantó sin decir nada, y aunque protestamos asegurándole nos era igual prescindir por una noche de la acostumbrada taza, y aunque el suizo quiso ayudarle, atizó él mismo la candela, calentó el café, y nos lo sirvió, de igual modo que lo venía haciendo su hija todas las noches.

Entonces, al recibir de sus manos mi taza, me dí cuenta de algo en que, hasta ese momento no había reparado: Pepe González tenía, en el brazo derecho, sobre la muñeca, una mancha roja, que se destacaba entre el vello negrísimo, como si la piel se levantara en aquella parte.

—¡Una mancha de luna!—exclamé, señalando el sitio.

El sonrió, y respondiendo a la curiosidad inútil suscitada en los demás por mis palabras, levantó la diestra, mostrando el ancho círculo rojo.

—Eso es suerte—dijo el suizo.

El ingeniero sonrió irónico y el agrimensor se creyó obligado a lanzar la carcajada e iniciar una perorata contra la "superstición ridícula", como decía engolando la voz... Pepe González, con su entonación entera de hombre sencillo y bueno, cortó los comentarios.

—Caballeros, empezó, **ustés** no saben lo que me recuerda **ca ves** que me hablan d'esta mancha. Es un **paso,** ¡el más triste **e** mi vida!—

Recogió las tazas, las colocó, junto con la fuente, sobre la mesa de la cocina, y vino a sentarse donde antes se hallaba, en el taburete de cuero, cerca de la puerta.

Pareció arrepentido de haber mencionado aquel recuerdo, porque fué precisa nuestra petición para que se decidiera a referirnos la, para él, dolorosa historia...

Pero, es preciso contarla como él la contó...

II

"Caballeros, repitió, la guerra es una cosa mala muy mala... Los hombres en la guerra se vuelven fieras, pierden el corazón. Yo no estao na más que en una: la Guerra de la Independensia; y ¡he visto cosas por las dos partes!... Esto que les voy a contar, empesó durante la Guerra, y vino a rematar como a los dos o tres años de acabá, cuando, lo menos que me acordaba yo, era de aquéllo...

Yo abajé pa la Vuelta Abajo con la Invasión, y me quedé por la provinsia e L'Abana. El año noventa y siete, cuando Gueyler, estaba yo operando a las órdenes de Baldomero Acosta, en la jurisdisión de Marianao, Caimito, y to eso de por hay... ¡Qué año, señores!... ¡El soldao no nos dejaba un momento: tos los días... fuego! Teníamos que andar cambiando e campamento ca veinticuatro horas. ¡Y sin montes; porque, en aquella provinsia, no hay sino maniguasos!

Pero, más que las columnas españolas, las que nos hasían daño eran las guerrillas, formás, casi toas de cubanos. Costantemente estaban arriba e nosotros. Y sobre to, una guerrilla del pueblo e Punta Brava... ¡Ave María!... era más mala que la quina. Nos había macheteao hospitales, nos había cogío el campamento dos veses... ¡Le teníamos unas ganas el Diablo! Y, quien le dise a ustés, que una tardesita, casi al anocheser, nos traen la confidensia de que la guerrilla aquella estaba acampá, después de un recorrío e to el día y con la gente casi toa tirá durmiendo, en una arbolea e mangos que había allí serquita, como a unos veinte cordeles del punto onde estábamos!...

Enseguida va el jefe y manda montar; salimos con el mayor sigilo, le echamos un flanco; le hisimos una descarga y después le atacamos al machete... ¡Aquello fué el acabose!: los cojimos desprevenípos, y casi ni se defendieron... ¡desbandaos salieron pal pueblo! Ocupamos: caballos, dos mulas con serones e viandas, fusiles, parque... Hubieron una porsión de muertos. Y, a lo último, hisimos un prisionero, uno solo: un muchacho blanco, como de diesiocho años; un niño que, ¡no sé!, parese que se turbó, y cuando los demás juyeron, se quedó aplastao atrás e una serca e piedra.

Volvimos pal campamento... ¡figúrense!: lo más contentos el mundo; pero estábamos obligaos a largarnos enseguía, por que los guerrilleros, seguramente, darían la notisia en el pueblo, y el soldao no podía tardar.

Se recogió to, se curaron dos o tres heridos que habíamos tenío, y nos dispusimos a marchar...

Y entonses, el jefe, se acordó del prisionero. Este estaba al cuidao mío, que era sargento, y de dos números. Y estaba más muerto que vivo: ¡amarillo cómo la sera, y sin desii una palabra!

Ordenó el jefe que lo presentáramos alante d'el; le preguntó no sé qué cosa; el pobre muchacho no respondió, y... la orden estaba da del Cuartel General: "cubano que se cogía al servisio d'España... condenao a muerte! Esa es la guerra, y los españoles eran peores entodavía.

El general no podía haser otra cosa: encogió los hombros y me dijo:

—Sargento Gonsáles, quédese atrás con los dos números y el prisionero. Incorpórese enseguida.

Yo sabía lo que eso sirnificaba. Hasta entonses, nunca me había tocao matar un hombre así, a sangre fría, y, puen creerlo, se me heló el cuerpo. Pero... no tuve más remedio que obedeser: dejé que el resto e la fuersa se marchara, y nos quedamos con el hombre los dos compañeros y yo. El comprendió lo que l'iba a pasar; sin embargo no se quejó ni suplicó, ni ná... ¡Que guapo era, caballeros!...

(Al llegar a este punto de su narración, nuestro huésped se detuvo, sacó el pañuelo, se enjugó la frente, cómo si el sudor la inundara, lanzó un profundo suspiro, y prosiguió.)

"De los dos números que me acompañaban, uno era el mulato Medina, un oriental capás e cualquier cosa... Puse en sus manos el preso, porque yo no me atrevía... Cuando Medina y el otro lo desafaron, y le ordenaron levantarse de onde estaba sentao, el hombre me llamó:

—Sargento... Sargento!...

Fuí a ver lo que quería, y me dise:

—Sargento, le voy a pedir un favor: yo sé que me van a matar, Quiero morir con la esperansa de que a mi madre y a mi padre, que es tó lo que tengo en el mundo, les llegue un recuerdo mío. Tome.—Y me entregó el reloj, un reloj corriente, un reloj de a dos o tres pesos.

—Mi padre se llama Pedro Jimenes, si Dios quiere que alguna ves Vd. lo encuentre, déle esa prenda.

Yo no contesté una palabra, ni podía contestarla... Me fué a dar la mano, y entonses le vide aqui mismo ( y Gonzáles señalaba el punto de su brazo, por encima de la muñeca), en salva sea la parte, una mancha colorá, exartamente igual que esta...

Mejor dicho: la vide y no la vide: porque, me vine a dar cuenta de que la había visto, al cabo el tiem-
rematar la historia.
po, cuando me pasó lo que vino a

Por supuesto: no le dí la mano (¡qu'iba darle en aquel momento!): piqué el caballo y me alejé pal, rumbo que había cojío la fuersa.

A poco me alcansaron los dos compañeros, y sin hablar palabra, seguimos juntos el camino hasta incorporarnos a la partía. Al llegar, se lo dije al jefe: "yo no servía pa'quello"... ¡Nuncaca más me mandaron a hacerlo! Me quedé con el reló y con él seguí toa la campaña. Consideren si pasaría trabajos y necesidades; si más de vente me lo quedarían comprar... ¡Yo no lo vendí nunca ,ni lo hubiera vendío por to el oro el mundo!...

(Hizo Pepe González un nuevo alto en su narración; sacudió la ceniza del tabaco, que se le había apagado; lo encendió otra vez y continuó, tras un gesto que quería borrar, en el recuerdo, largos meses de penas y desengaños.)

Vinieron los americanos; se hiso la pas; entramos en los pueblos (mucha música, banderas, flores.. veterano por aquí, veterano por allá...) nos dieron los setenta y sinco pesos por la terserola... y, enseguía... ¡a buscar que haser, porque se moría uno de hambre!

Me vide muy mal, muy mal. Trabajé por el pueblo en lo que se me presentó (peón de albañil, vendedor ambulante, dependiente de un puesto e frutas...), hasta que un día dije: ¡me voy a la ventura, a buscar una colocasión en lo mío, en el campo! Y me boté a caminar, sin un sentavo, con el macuto al hombro, pidiendo trabajo en tos los sitios que iba encontrando.

Caminé y caminé desde por la mañana hasta caer la tarde... ¡Na!... To'estaba muerto. No se veían sinc potreros invadíos por el caguaso o la aroma; sercas desbaratás; casas demolías por la candela; portás en el suelo... y muy de tarde en tarde, algún sitiesito onde empesaban a romper la tierra y onde la gente toa tenía cara de hambre. To el mundo me respondía lo mismo: "¡cristiano, no hay ni pa comer". contri más pa acolocar mosos!"...

Por fin, al haserse de noche, determiné pedir posá en el primer lao que tuviera gente.

Anduve un poco más, y ya serca de un potrero llamao "El Garro" (yo conosía to aque'lo de cuando la Guerra), entré en un sitio, onde habían fabricao la nueva casa ensima e las paredes de la vieja, quemá por los insurrectos. Me salió ladrando un chulo flaco, y a espantar el perro, salieron dos viejitos que paresían hermanos: blanquitos en canas los dos, bajitos, casi de la misma estatura. El viejito sin sombrero y con un machete a la sintura, que no podía manejar un muchacho.

Saludé, dije a lo que venía (a que me dejaran dormir en cualquier lao hasta por la mañana), me hisieron entrar; me preguntaron si había comío; aunque les dije que sí no lo creyeron, y la viejita me preparó un poco de arrós que tenían con dos huevos fritos, un cacho e boniato y una tasa e café. Yo, que desde por la mañana no tenía na en el estomágo, ¡ni atendí a lavarme las manos ni a na!: comí con un hambre fiera, mientras los dos viejitos me miraban, y me animaban con palabras e cariño.

Cuando acabé, fuí a lavarme las manos, y p'aserlo, tuve que levantarme las mangas e la guayabera... La viejita estaba al lao mío en aquel momento, y veo que, de repente, me agarra el braso derecho, se lo aserca a los ojos para verlo mejor (temblando, como si le fuera a dar algo) y llama al viejito, ansiosamente:—¡Pedro... Pedro... mira!

Caballeros, me lo puen ustés creer por los más sagrao: en aquel momento me vino a la memoria, clarito, el muchacho prisionero que me había dao el reló.

El viejito se me asercó, vió la mancha y no dijo más, sino:—¡Igualita!... ¡Igualita!...— temblando también, como un asogao. Dos o tres minutos me tuvieron así, sujeto por el braso y murmurando no sé que cosas entre ellos; cuando me soltaron, los dos estaban llorando, muy bajito, que casi no se les oía. ¡Ay, señores, qué rato más amargo pasé!... Y luego, un poco calmaos, empesaron los dos a contarme del hijo... "que le habían asesinao en la Guerra... ¡Tan bueno!... Metío a guerrillero pa mantener a la madre enferma y al padre preso"... Yo no desía na... ¿Qué iba a desir?... Tenía un núo en la garganta y sentía que las lágrimas me corrían por la cara. Ni siquiera les dije que yo era libertador... ¿Pa qué?... Traté de consolarlos como pude, y al despedirme d'ellos pa ir a tender mi jamaca en la cosina, les pedí la bendisión, como si yo hubiera sío su hijo.

Después... cuando me figuré que ya estarían dormíos, me alevanté con mucho cuidao, recojí el macuto, dejé el reló en la mesa e la cosina y me fuí corriendo, corriendo, con mieo de que pudieran alevantarse y verme... ¡Nunca más he sabío d'ellos!"

Al terminar su relato, quedó Pepe González unos instantes en silencio, con la mirada fija en el suelo, y sin que ninguno de nosotros osara decir una palabra. Después levantó la cabeza y dijo sentenciosamente, respondiendo a su propio pensamiento:

—Caballeros: ¡la vida tiene cosas que paresen de novela!

El reloj marcaba las diez. Nos levantamos, y como todas las noches, salimos juntos hasta la cocina. Nosotros debíamos marcharnos al otro día, a una hora en que, seguramente, el mayoral estaría lejos de la casa, recorriendo el potrero; teníamos que despedirnos de él, aquella misma noche.

Uno tras otro fuimos estrechando su mano fuerte y franca, al tiempo que, dándole gracias por sus atenciones, le reiterábamos nuestra amistad... El, conmovido, a todos nos respondió lo mismo:

—Aquí dejan ustés un amigo...

Y el estrechón de su diestra, y la luz de bondad que brillaba en sus ojos, nos decían no era aquella una vana promesa o una rutinaria cortesía.

ILUSTRADO POR HERNANDEZ CARDENAS

Marcelo Salinas

M.E.C.D. 2016

# QUINQUELA MARTIN

*ESPECIAL PARA DIARIO DE LA MARINA*

EL estilo pasa; el estilista no. Impresionismo, cubismo, expresionismo son modas de la pintura; unas ya situadas, estáticas, en el pasado; otras que arrastran su gracia deslucida por los mercados de la actualidad. Pero no pasaron, ni pasarán los modos cómo algunos de sus cultivadores tuvieron de acomodarse en esas escuelas.. Sobreviven a ellas los que las sirven, no quienes las explotan. Los que las calan, no los que se deslizan, mimetistas, sobre su morfología y su cromática. Los artistas sumergidos hasta el fondo de un estilo siempre vuelven a la superficie, a respirar una atmósfera de futuro, en cuanto la resaca de la estética retira del panorama las aguas de la riada, alborotada por la moda.

Aquí tenemos, a estas horas del post-cubismo, del post-expresionismo, del realismo mágico, a un impresionista puro, a un pintor, por lo tanto, salvado de las cavernas de la era moderna. De esta manera se debe situar, cronológicamente, la pintura de Quinquela Martín. Pero sus cuadros, hechos hoy, con técnica de ayer, se niegan a quedar en su época, porque el autor se cuidó de no anclarlos en la vanidad de una moda para tenerlos quietos ante los ojos limitados de los contemporáneos, y supo, en cambio, ponerlos proa al porvenir, armarlos para las largas travesías e hinchar sus velas con el resuello de su espíritu poderoso.

En definitiva, hoy, como siempre, los pintores se dividen en dos castas: en buenos y malos. Ni siquiera. No hay más que una clase de artistas: los artistas. Lo que si hay son motivos, que es lo que llaman modas. Exigencias de actualidad. Dioses tutelares que alimentan el fuego de los hogares ocupados para las preocupaciones y las necesidades del día. La técnica es el telar donde arma el pintor sus lienzos: la máquina donde se tejen las líneas y la que colorea la urdimbre. Y una máquina es lo variable en las civilizaciones, lo que lleva a los superficiales a establecer la tabla de las categorías y hasta el sentido de la evolución. Sin embargo, en las aduanas del espíritu no se aforan las virtudes por el procedimiento de los trabajadores, sino por el contenido espiritual de los ingredientes, los hilos de la sutilidad y la pureza de la materia prima, en estética y en ciencia y en pensamiento.

Un estilo nunca salva a un pintor, por lo menos si prescindimos de las razones circunstanciales. Un pintor sí puede salvar a un estilo. Cuando se repasa la colección de las escuelas se ve cómo resisten la acción del tiempo y de las modas los ejemplos constructivos. No los que están hechos de una manera; sino los que están construídos. No hay más obras eternas que las de los constructores. Se ha llegado a encontrar la antonomasia de la moda en la labor de los modistos. Los trajes de las mujeres acaparan dignamente la psicología del vocablo. Y un traje de mujer cautiva más cuanto menos resiste la confianza del uso, la generalidad de las aplicaciones y de las réplicas. Cada mujer ha de tener su traje. Y si aspira a la elegancia ha de imposibilitar toda existencia de un doble. Las modas sólo sirven para que la belleza se compruebe en todos los contrastes y las más atrevidas variaciones.

Colocado frente a los cuadros de Quinquela Martín, mi profesión de hombre delante de las obras de arte se ha ido conduciendo del mismo modo que el discurso en estas primeras líneas de crítica. Antes de todo he visto las pinceladas. Sin duda por imperativos del modisto frustrado que llevo dentro. Y por ahí empecé a discurrir sobre estilos, actualidad y cosas que se llevan o pasadas de gusto. Pero al modisto lo ha salvado—o perdido—el tirano romántico que todos llevamos dentro. Y ví ha poco a Quinquela Martín declamando detrás de los pinceles. Y a estos conducirse como imprescindiblemente les correspondía, puesto que eran suyos. Como herramientas. El gran constructor que es Quinquela Martín sabe el uso que se puede hacer de los instrumentos de trabajo. Yo no se si su idea de arte es anterior o posterior al impresionismo; pero yo me imagino a Quinquela, dominado por la necesidad de manifestarse, en una época en que el impresionismo no se hubiese practicado. O él lo inventa o su idea se malogra. De todas maneras es imprescindible situarlo como artista antes de la escuela en que hoy se le clasifica. Es impresionista a pesar del impresionismo. Los ejemplos que recuerdo de este estilo no me dan la totalidad de efectos logrados que se imponen en sus telas. Más allá de los trucos de una técnica se ordena y triunfa el antecedente. No era posible ordenar toda la agitación de sus deseos con la pedagogía de las academias; ni aún siquiera con el impresionismo de los clásicos: el del Greco, el de Tintoreto, el de Goya; ya que estos fueron también impresionistas según otras necesidades espirituales. En el Greco, sobre todo, fué la mística quien exigió una técnica de impresión, buscando el modo de que la técnica minuciosa no interrumpiese la atención del espectador en la superficie de las cosas, conteniéndola como un tamiz demasiado tupido. Había que abrirle puertas al espíritu y entreabrió ventanas hasta entonces herméticas.

La "mística" de Quinquela Martín sólo se percibe por vanos de par en par. Es un pagano de la fuerza, del movimiento y de la luz. Estas cosas endiosadas que están en todas partes según la distribución del progreso. Se pueden detener las cosas que se mueven, pero no se puede detener el movimiento. Pintar los modelos frenéticos de Quinquela Martín respetando todas las líneas y las tonalidades que muestran en el reposo supondría dejarlos quietos, y, consecuentemente, desvirtuarlos. Los hombres agitados que pinta Quinquela están dejados de la anatomía y de los matices. Son, nada más, manchas y esfuerzo. Síntesis de anatomía y de colores. El matiz, como en la tragedia griega, lo pone el coro. Y así, ese gimiente Prometeo que es el asunto obsesionante de su obra, tiene el consuelo de una exégesis de ternura: el matiz en que envuelve la luz, el ruido y el movimiento.

Rafael Suárez Solís

La Habana, Abril de 1928.

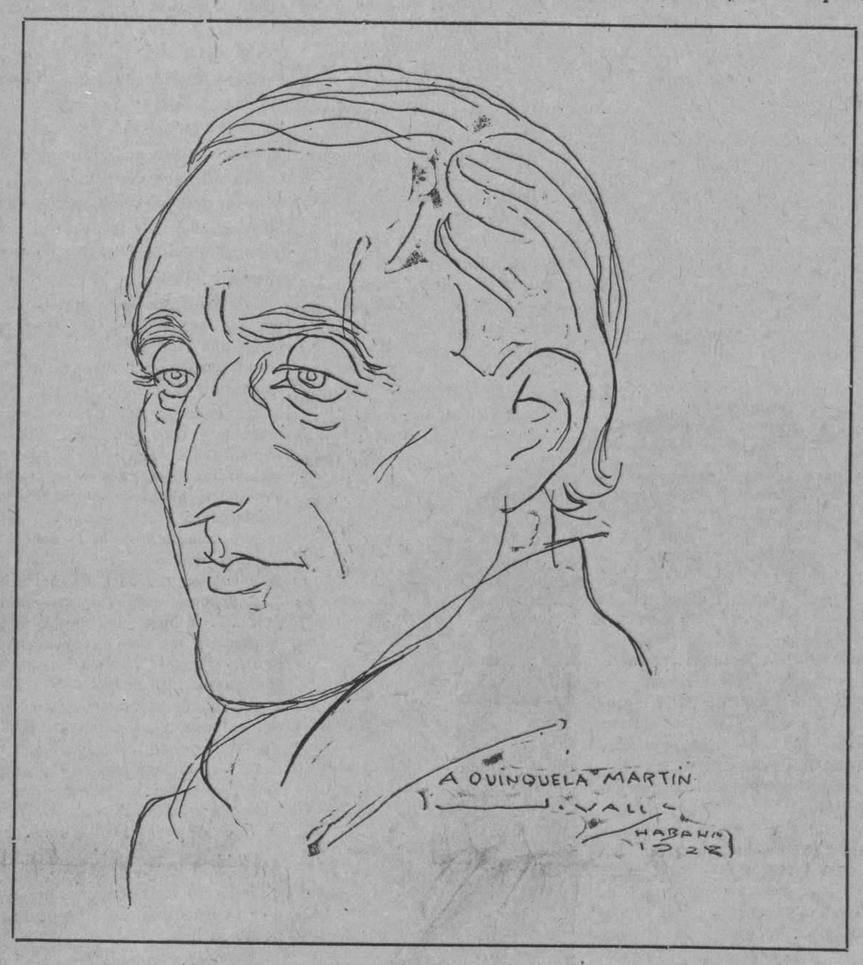


QUINQUELA visto por Valls.

# El Libro de Hoy

## COLORS PORTRAITS

*por*

*MARY WHITE ORVINGTON*

*The Viking Press*
*New York*

CARECE inevitable que en todo asunto sujeto a controversia el péndulo del gusto de la opinión pública pase de un extremo a otro antes de caer en el justo medio en que es usual encontrar el máximo de verdad.

Así ha sucedido con los negros—especialmente en Norte-América—y con su valor como elemento social. Después de muchos años de implacable opresión, durante los cuales no tuvieron derecho a reclamar ninguna consideración, si no es la que se presta al ganado, han podido surgir al fin en considerable número sobre el abismado mar de la opresión. y por la fuerza de su propia potencia, sin ayuda, como individuos pensantes e inteligentes, se han abierto paso a través de las aguas hacia las playas del reconocimiento, y así es como deben ser juzgados, no en virtud del color negro, blanco o pálido de su piel.

Llega un momento en que el espíritu humano alcanza cierto nivel elevado de desarrollo, así que el hombre deja de ser oriental, francés o judío, anglosajón o negro, y se transforma únicamente en un hermoso ser humano, con la aristocracia y la autoridad conferidas por una elevada inteligencia y sólo por la nobleza de espíritu.

En la reciente boga de los negros es de dudar que muchos de esos seres semihistéricos, cuya adulación del "jazz" de todos los "Harlem night clubs" y de todo lo negro fué tan poco lisonjera y de tan escaso discernimiento como perversa, hayan aplicado por un instante aquellos criterios por los que se aprecia la obra realmente notable realizada y que se está realizando por un número creciente de negros en los Estados Unidos, y particularmente en New York. Nadie que tenga sentimientos cordiales, aunque sea de seriedad intelectual, puede dejar de admitir el encanto inefable y la desfachatada "gaminerie" de la "jazz music" ejecutada como solo los negros saben hacerlo, y una noche pasada en el Ebony Club, de Harlem, en que el problema del color se ha resuelto divertidamente por lámparas de luz violeta, a cuyo resplandor todos los rostros son negroides, puede resultar entretenida y deliciosa entre las originales decoraciones murales de un hábil artista de color. Aarón Douglas. Pero excepto esta obra de artista, poco hay de real espíritu negro en ese oneroso lugar de cita seudo bohemio, que se ofrezca a la delectación especial del turista. Los "Smalls" y las "Florences" sin duda habrían de proporcionar una diversión nocturna a las mundanas que buscan sensaciones nuevas.

Pero no es aquí en la liviana vida nocharniega de Harlem, donde habríamos de encontrar los representantes de ese quieto y firme idealismo que adorna al nuevo negro. Por cierto que en otro artículo que publicaremos sobre otros aspectos de este tema, examinaremos varios libros que en el curso de los últimos meses se han publicado sobre tan interesante asunto. Es mejor que nos dirijamos al infatigable Secretario de la Asociación Nacional para el Progreso de la Gente de Color, Mr. James Weldon Johnson, que por siete años fué Consul de los Estados Unidos en Puerto Cabello y en Corinto, Nicaragua. Es de verlo en una asamblea social de gente literaria, mantenerse apartado, con su figura alta y distinguida, en inmaculado traje de etiqueta, el rostro de color oro oscuro y una sonrisa escéptica en los labios y esos increíbles ojos entrecerrados, verdes como almendras tiernas. Con una elegante pero impersonal cortesía nos recibe sin avanzar ni retroceder una pulgada. Semejante dignidad natural solo nace de una seguridad en sí mismo largamente experimentada y muy bien fundada. Su español aprendido durante sus años de servicio consular, es fluído, es autor de la traducción del libreto de "Goyescas" usado en la ejecución de esta obra en el Metropolitan Opera House. Tiene publicados además de otros libros que ya han alcanzado varias ediciones, el famoso: "The Autobiography of an ex-colored man" y algún libro de versos. Se le escucha leer sus propios poemas, "Go Down Death" (Muera la muerte), o "The Judgment Day" (El día del Juicio), con su voz profundamente sonora, que se eleva hasta el vibrante grito del clarín, y se puede apreciar el poder persuasivo de su música cuando se eleva en una apasionada protesta contra el acto bárbaro del lynchamiento. Hay otros muchos individuos, de los cuales ganaron la medalla Spingarn que se otorga anualmente al hombre o mujer de origen africano y ciudadano de los Estados Unidos que haya realizado el acto más elevado durante el año anterior en cualquier campo de la actividad humana, en cuyo jurado de premios figuran el obispo John Hurst y el expresidente William Taft. Otro ganador de ese galardón fué Ernest Everest Just, Profesor y Jefe del Departamento de Investigaciones de Psicología y Biología de la Escuela de Medicina de la Universidad de Howard. Y luego está el inimitable Paul Roberson, citado como soberbio actor, uno de los más brillantes footballers que jamás hayan dado un puntapié a una pelota, con una lista de clasificaciones escolares que iguala sus triunfos atléticos, su habilidad para conquistar corazones con sus encantadoras "Canciones tristes", cantadas con una encantadora voz de bajo, con su diploma de abogado y con sus treinta años de edad. Más detalles sobre su vida y la de otras gentes de color pueden encontrarse en el simpático estudio sobre ellos titulado "Retratos de Color" por Mary White Ovington y publicado por la Viking Press de New York que motiva esta crónica. Allí, además, puede encontrarse un sobresaliente esbozo sobre la vida de Robert S. Abbott, director del "Chicago Defender", diario negro de una circulación de 250 mil ejemplares; de Rolando Hayes, que posee una exquisita voz de tenor: Meta Warwick Fuller, la escultora que tiene un taller propio en París, donde fué alentada y aplaudida por Rodín; Maggie Lena Walker, que es Presidenta de Banco y fundadora de una compañía de seguros con un capital de cerca de nueve millones de dollars; Mordecai W. Johnson, Presidente de la Universidad de Howard, la situación académica más elevada que haya ocupado un hombre de color y que tiene 37 años de edad.

Hay otros muchos, como Countee Cullen y Eric Waldron, que considerados solo como artistas y no como hombres de color, pueden ser citados, y sus obras merecen la atención de los que se interesan por los buenos obreros, por su propia virtud y no como campeones de causas perdidas.

Sin duda hay y quedan miles de negros en el Sur que aun sienten el talón férreo de la opresión, pero para todos los que pueden adquirir por sus propios esfuerzos la independencia espiritual, los dotados con cualidades naturales, cuya valentía parte de chispa divina no puede negarse, hay una constante y amplia oportunidad de adquirir una posición honorable entre la hermandad del género humano que no tiene en cuenta el color, la casta y la religión.

C. A. y P.

# ESTUDIO VALLS

## ESPECIAL PARA DIARIO DE LA MARINA

UN MANFOUTISTA

## Monos de Massaguer

EN la casa de Jaime Valls, siempre se pasan momentos agradables.—Se pasarán por mucho tiempo.—El sitio se presta. Un ambiente recogido con penumbras, medias luces, espejos de luna, cojines mullidos, las cajas de cigarros a disposición de los artistas, una ponchera ornamental que contiene deliciosos coktails hechos con sutileza por el amigo Benítez, con esa maestría que le es peculiar. Además, si el alma se alegra, ahí tiene usted todo dispuesto y reservado. Antiga se pierde en los recovecos y aparece sonriente secándose las manos. Hay dos teléfonos a disposición de J. Antonio Fernández de Castro. El auto suntuoso con chofer galoneado está también esperando nuevas órdenes. Jaime Valls— el único pintor que tiene auto y bigotitos quintaesenciados—sonríe desde un rincón con esa risa "manfoutista" de Dionisio. Eso no obsta para que sea renovador en su arte y que haya alcanzado los senos de las nubes y apresado a las nubias en sus lienzos y carteles.

A veces hay allí lecturas de obras inéditas. Las paredes de ese estudio son sabias. Han escuchado en el pasado: cantos de la "Zafia", de Agustín Acosta; Crónicas de Rafael Suárez Solís; "tragedias", de H. Catá, etc. Hoy se turnan aún con los capítulos de Miguel Angel Asturias y Maroff, oídos en noche memorable, en que no faltaron los bufones...

Empiezan a llegar los invitados. El Comandante Algarra, impertérrito, con espuelas de plata, con otro bigotito, muy cordial y expansivo. Cuando dá la mano aprieta la muñeca como hacen los caudillos Masaguer llega y deja su auto atado a la puerta. Viene muy elegante, muy relamido y luciendo una perla auténtica. ¿No tendrá cría la perla? Esperemos, esperemos... Massaguer es expansivo, bullicioso e inquieto. Se da modos él para mantener la inquietud frente al amigo Enrique Uthoff que fuma muy tranquilamente un cigarrillo acanalado en postura patricia. Sus opiniones son rotundas y él se mantiene en sus trece. Entran señoras que acaban de llegar de México, acompañadas de sus respetables maridos: Panchito Chapapote y su libro; el genial arquitecto Obregón y otros. La gente se pone de pie. Enrique Uthoff, tiene la ocasión de besar manos enguantadas en actitud maximiliana. La cara de Massaguer deja correr una sonrisa. Benítez, se escapa a buscar los "coktailes" a la nevera. Jaime Valls atención la ponchera ornamental y cree que alguien la ha obtenido en un "certamen literario o en algunos juegos florales".

"Es una prenda de valor y digna de aprecio"—concluye Maroff, frotándose su barba como ala de cuervo.

El pintor Hernández Cárdenas, muy prietito, muy risueño y amable, extiende sus telas sobre la mesa, por que la invitación ha sido con varios objetos: apreciar el talento autodidáctico de Benítez y los cuadros de Hernández Cárdenas y ver los planos y proyectos del arquitecto Obregón tan contento de su ascendencia cubana, como de su lírica y real consorte. De todos hemos salido satisfechos.

—El pintor Hernández Cárdenas, tiene no más talento— dice Massaguer. Sí, sí....

—"La negrita de la boquita", ji, ji esto si que tiene gracia—añade Valls. Bueno, muy bueno el trabajito. Todos felicitamos a Hernández Cárdenas y nuestro buen amigo Mazikes, con su cara de cabrita por los montes, que cree en todo lo nuevo por obligación, se atreve a exclamar:

—¡Estupendo "el negro de la gorra". ¡Estupendo! Vigor, fuerza, este Hernández Cárdenas les va a dar leciones a muchos blanquitos.

De nuevo sirven coktailes.

—Exquisitos, exquisitos —añade sin titubear, Miguel Fernández de Castro, riendo a más no poder, luego agrega dirigiéndose al hermano.

—Tú sigues haciendo elogios sobre pintores y escritores para que no se vayan. ¡En la calle es otra cosa!! De esa manera no beben, mientras que yo le paso la mano a Benítez. Es un buen muchacho.

—No soy muchacho, replica con ligereza; tengo cincuenta años.

—Se lo decía por galantería y porque tiene el espíritu joven, espiritual. .

—Ah, es otra cosa.

Se sirven de nuevo otros "coktailes" un poquito más cargados. Todos los artistas están en el momento delicioso de "téte a tête"... ¡Cómo es divertido! "El uno aprecia al otro y hace elogios de su obra".

—Si no fueran estos momentos de optimismo y estas palabras como rocio ya se habrían suicidado muchos poetas y muchos....

Antonio Fernández de Castro, anuncia la aparición de bailarines ukranianos.. Una muchachita "muy frele", diminuta y amargada, junto con T. Olssansky, de grandes ojos azules y tristes se presentan. Pero no hay música por que un descuido del organizador de la fiesta ha omitido este punto. Bailan con gramófono.

—Qué triste es bailar sin que a uno le miren— observa Antiga.

Panchito Chapapote atiende a su niñita "muy mona" que ha traído su señora, Benítez le ofrece caramelos. Valls, cuenta sus proyectos a Acosta. Este a su vez le cuenta sus negocios de autos. Como una nostalgia recuerda su vida antigua. ¿Para qué?

—Va muy bien la cosa, muy bien, desde que me retiré de la pintura. O digo mal, desde que la pintura anda sobre las ruedas.

Alguien exclama desde el fondo de la sala nerviosamente:

—El futurismo, el cubismo, dislocaciones de arte burgués, casos de neuropatismo, pedazos de espacio en la cabeza. El arte por el arte puro ya no existe. Tal vez sería mejor liquidar la actual sociedad y bailar al rededor de un sombrero de copa, como dice Amadeo Lequa.

En ese momento Miguel (cuál de los dos tiene cartera? (Fernández de Castro, saca de su cartera un telegrama y se pone a leer:

—Atiendan señores, atiendan que es interesante; una nueva sociedad que acaba de formarse:

—Pino del Mar:—Contando con su adhesión personal, le participamos que hemos fundado en esta villa, un centro de ataque directo al calor, a la electricidad, a la casa de veinte pisos, a la serenidad y al yanqui. No daremos cuartel y seremos crueles. ¿Podemos contar con su apoyo?

En la sala hay una estupefacción general, casi como una declaratoria de guerra. Todo el mundo se despide de Valls y al paso saludan a Benítez, al amable Benítez, con un estrechón de manos cordialmente.

La Habana, Abril 1928

Grupo fotográfico tomado Chez Valls la tarde a que se refiere el artículo. Distinguimos en él a Benítez, a la hijita de Icaza, al propio Icaza padre también de "Panchito Chapopote", a Madame Obregón, née Adelita Formoso, formidable recitadora, medio perfil de Hernández Cárdenas, Maroff y su pipa, Valls que examina atentamente las fotografías construídas por el genial arquitecto mexicano, Carlos Obregón y Santacilia, nieto del prócer cubano Pedro Santacilia y biznieto del ínclito Juarez, un señor que no conocemos y la señora de Xavier Icaza. En el suelo el sonriente y eterno joven Massaguer, otro arquitecto cubano y el no menos genial vendedor de automóviles José Manuel Acosta

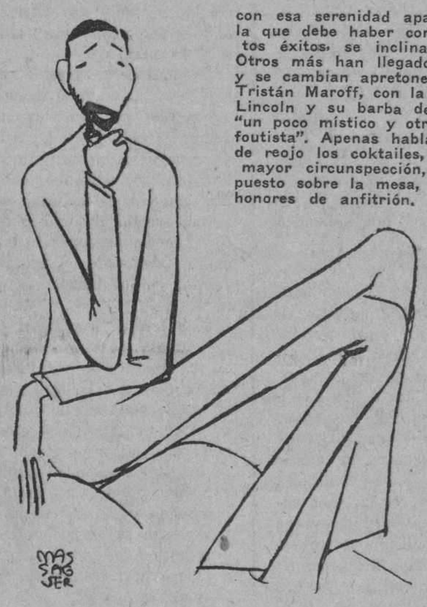

MANFOUTISTA Y MEDIO

OTRO MANFOUTISTA

UN COMANDANTE

**1 Mosquetero**

# LA SEMANA DEL AUTOR

*De Nuestra Redacción en Madrid*

## PARA EL DIARIO DE LA MARINA

Una librería y editorial de la Corte acaba de instituir "la semana del autor". Es una novedad que llega de Francia país de libreros emprendedores y optimistas y de literatos que no rehuyen la amistad con el público.

El librero español tiene que aprender mucho de sus congéneres de París, de Londres, de Berlín, de Viena, de Nueva York... Vaya por delante mi simpatía hacia ese mercader de cultura y ensueño en letras de molde en un país donde predominan los analfabetos y el Estado protege poco a la literatura. El librero español lucha con dos grandes dificultades: el número reducido, si bien creciente, de lectores y la indefensión en los mercados de América. Así y todo el librero español ha progresado. En toda España surgen y triunfan las librerías a la europea de "entrada libre" escaparates y mostradores atrayentes y—en algunas—con salas para exposiciones y conferencias.

Faltaba, entre otros progresos, el de "la semnaa del autor", que consiste en dedicar los seis días hábiles, entre lunes y sábado, a un poeta, ensayista, novelista o dramaturgo determinado, que disfrutará del escaparate del librero para exhibir sus obras, durante esos días, y del local del librero para exhibir su persona y tener contacto con su público.

La reforma se contrae, principalmente, a los novelistas, pues los dramaturgos ya disponen del "gran escaparate" del escenario. El novelista no suele conocer a sus lectores. Estos le conocen a él por sus retratos y por sus obras; pero en muy rara ocasión de **visu** y de **auditu**. Son muchos los lectores de los novelistas célebres que desean verlos y oirlos y poseer su autógrafo. Esta propensión del público ha sido inteligentemente explotada en París, y va a ser lo ahora en Madrid.

La librería de la señora Viuda de Pueyo—de aquel inolvidable Gregorio Pueyo, que con San Martín, Ruiz y Fernando Fe modernizó en España el comercio de los libros—es la que introduce la simpática novedad y la inicia con un gran acierto: la elección del primer autor.

Si hay alguno que, a los ojos del público, represente al novelista es ese hombre de la sonrisa perpetua, el gesto atenoriado y la apostura de mosquetero que se llama Zamacois. Es un novelista que, visto de cerca, no decepciona, como Zola y Balzac decepcionaban. Es un novelista de... novela.

Su éxito ha sido grande. Zamacois dedicó muchos ejemplares de su novela: "Las Raices". A cada ejemplar acompañaban un retrato, también dedicado, del novelista y una frase de agradecimiento, adecuada al comprador. Porque el novelista no puede reducirse a firmar su libro al admirador o a la admiradora de la calle. Ha de sonreirles y de charlar con ellos un instante. Ha de convertir la librería en un salón literario y hacer gala de su ingenio.

Uno de los más ingeniosos escritores españoles, Wenceslao Fernández Florez sucedió, precisamente a Zamacois en la librería de Pueyo. Pero Fernández Florez, tan desenfadado y agudo al escribir, es en público un hombre tímido. Además, había escrito contra "la semana del autor" antes de cruzar ésta la frontera. Su propio azoramiento le prestó los mejores recursos para salir del trance. Sus numerosas lectoras y lectores, al verle enrojecer y oirle balbucir, creían que representaba una comedia. No tomaban en serio su emoción, ni el temblor de su mano al trazar las dedicatorias.

Pedro Mata apareció después. El autor de **Un grito en la noche** es un hombre seguro de sí mismo. Muy afable, dedicaba sus libros y sus retratos sin pestañear, se sometía a los interrogatorios de los periodistas y estrechaba, inclinándose, la mano de las señoras. Yo asistí a una de las tardes de Pedro Mata para comprobar el éxito del compañero y, de paso, entrenarme... Pues, cuando aparezca mi próxima novela, la librería de Pueyo quiere que yo tenga también una semana.

No deja de impresionarme la opinión de don Armando Palacio Valdés—el patriarca de los novelistas en lengua española—contraria a la semana del autor.

Claro que don Armando, al pronunciar la palabra "exhibicionismo" no pasó de la superficie del concepto. Quiso decir que el artista no debe exhibir su persona, que el pudor estético le aconseja no hacerlo y que el público lo que interesa es la obra, no el hombre.

A mí me parece que le interesan el autor y la obra: el hombre por la obra. Esa curiosidad que inspiran al público los escritores y pintores, los poetas y dramaturgos famosos es, en definitiva, un homenaje al talento. Y si los artistas famosos permiten la publicación de sus retratos y no niegan sus autógrafos, ni rechazan a los periodistas que viene a interrogarlos, ¿por qué no han de permitir, alguna vez, que sus admiradores los vean y los escuchen directamente? Lo contrario, más que modestia, significa orgullo; más que humildad, misantropía... Yo soy un apasionado de la soledad y del incógnito. No obstante, aceptaré mi "semana de autor".

Queda en pie el segundo reproche de don Armando. Lo del mercantilismo. ¡Eso de vender las dedicatorias! ¡Eso de dedicar un libro a quien no se conoce! Solo falta que el autor, a la puerta de la librería, toque algún instrumento para atraer a los paseantes...

Esto es según se mire. Algunos autores pretenden que cada lector es un amigo. Yo pienso lo que decía al principio de este artículo: que si en un país como Francia, donde lée casi todo el mundo, se ha introducido la semana del autor, es perfectamente plausible que se introduzca en un país como España donde "el opio de Occidente" está todavía muy lejos de ser un vicio. Estoy seguro de que—evocadas y consultadas—las sombras de Anatole France y de Galdós no estarían de acuerdo con Palacio Valdés. Yo hago memoria, al menos, de la presencia de don Benito en la antigua librería de Fe cada vez que lanzaba el mercado uno de sus "Episodios". Y voto, en definitiva, por la semana del autor.

**Alberto Insúa**

# Pintura y Snobismo

(Viene de la página I)

¿Y Van Dongen? Van Dongen ha instalado una piscina junto al Bosque de Bolonia, de luces de todos colores y durante las noches de la primavera como un Neptuno solitario, junto al jazz-band más moderno, canta serenatas a todas las princesas de la tierra, a todos los elegantes de las capitales del lujo, a los ociosos del planeta. Y cuando la tristeza se ampara de su inteligencia, entonces recorre las calles de París envuelto en bufanda extravagante, con su pipa escendida y sus barbas al viento.

—No es cierto que el mundo sin Van Dongen... (el resto de la frase se pierde entre el tumulto de los asistentes al "vernissage" de las últimas obras del pintor). Y salen de una boca que yo he visto en un cuento de Paul Morand, y que si mis ojos no se equivocan ha escrito su nombre, con su carmín, sobre un espejo de bolsillo: es Charlotte de Gardelle.

—Oh! Ooo!, Oooo!, qué mundo!... No quieren creer que esta noche daré un banquete de doscientos cubiertos. Y si no hay invitados comeré sola con los monitos de la condesa de P. y con el perro de la princesa de M... Oooh! qué mundo.

—Tenga cuidado, no diga a sus lectores del DIARIO DE LA MARINA que esta linda Madame C... tiene la frente amarilla como el marfil y las pestañas más largas de París.

Y así toda la noche y la madrugada.—El desfile parecía la salida de aquella reunión de artistas, la salida de un espectáculo de moda.

París, Marzo de 1928.

M.E.C.D. 2016

# HUMORISMO

**ELOCUENCIA:**

—¡No se cansa uno de escucharle! ¡Tres horas estuve oyéndole hablar!

—¿Y de qué habló?

—Hombre, eso ya es preguntar demasiado.

(De "Le Journal", de París.)

**EL COLMO DEL DOLOR**

—¿Pero, qué te ha sucedido? ¿Te has caído por las escaleras? ¿Te ha cogido un automóvil?

—¡No me ha sucedido nada! ¡Es que he sentido como si me hubiesen dado a mí los puñetazos que le ha dado a Paulino ese negro del demonio!—(De **La Voz,** de Madrid).

**LA PRUEBA**

—¿Y la mujer, va recobrando las fuerzas?

—Ya está hecha un roble, doctor. Vea usted este ojo.—(De **Pele Mele,** de París).

# Candidato a Representante

—ESPECIAL PARA EL DIARIO DE LA MARINA—

ABRIL 14.—Esta tarde, a la hora de la consulta, han estado a verme tres individuos. Gente imprudente no tuvo para nada en cuenta el trabajo que pesaba sobre mí y los numerosos enfermos que aguardaban. Uno de ellos,— el que escupía constantemente y arrojó el cabo del tabaco sobre la alfombra pseudo-persa que le dá tan bonito aspecto a mi consultorio—no me era del todo desconocido. Le llaman el Toro y fué concejal en tiempos del alcalde don Claudio. Los otros dos, un tal Rodríguez y un tal Pérez, pertenecen al ejército de los prójimos que viven en el más cabal anónimo. Mis visitantes vinieron a proponerme que inbresara en la política. ¡Horror! Yo, que excepto unos meses después de recibirme de médico, jamás he figurado en ella! Yo, que vivo tan tranquilo, que gozo de tanto crédito, que he logrado asegurarme el porvenir tras luchas y afanes crueles, meterme en el comité de barrio, perder el tiempo en la asamblea, comprometer mi sosiego y el de mi mujer—¡la encantadora mujer mía!—porque el Toro, Rodríguez y Pérez afirman que la patria necesita de mis servicios... Por descontado que los eché del gabinete. Con buenas formas, desde luego. Conviene no romper de manera brusca con esa gente que hace política. Quizá la fortuna les sonría. De los audaces se puede aguardar todo. ¿Quién me dice que, dentro de tres o cuatro años, el Toro no se convierte en un personaje de veras, hasta grave y apostólico? A lo mejor Pérez escala un escaño en el Congreso. Y de Rodríguez, ni se diga. Tiene aspecto de secretario de despacho. Cuando habla se oye a sí mismo. Sabe usar de los lugares comunes maravillosamente. ¡El diablo son las cosas! Esto no evitó que yo les dijese que nó muy secamente. A otro perro con ese hueso. Ahí está mi colega el doctor Mata, que se perece por figurar. También el Dr. Díaz ama todo lo que sea exhibicionismo. Es, a la par, vanidoso y fatuo. Ayer, en una junta médica, el doctor Díaz se empeñó en convencernos que el Presidente de la República nada resuelve sin su consulta. Por suerte para el Presidente no es cierto. Ayer, en la junta, confundía un caso franco de diabetis, afirmando que el enfermo tenía anemia infecciosa!

ABRIL 7.—Volvieron a visitarme esta tarde. Acompañaban a Joseíto Rojas, al que llaman el Toro, Pérez, Rodríguez y mi colega el Dr. Díaz. Este es de la misma opinión que aquellos: me debo a la patria. Mi retraimiento constituye un mal ejemplo y una dejación de derechos. En el fondo tienen razón. Un ciudadano debe luchar en la palestra política. Afirman que poseo condiciones de sobra para la lucha. El Toro cree que saldré representante en las próximas elecciones. Insistí en mi negativa. Porque, si se tratara de un acta por el partido liberal o el conservador! Pero se trata de ir en la boleta del partido democrático regenerador progresista...

ABRIL 8.—Rojas, Pérez, Rodríguez y el Dr. Díaz, volvieron ayer al consultorio. Me aguardaban muchos clientes y les cité para mañana a la noche en casa.

He tenido con mi mujer el primer disgusto de casado. Irene se opone a que yo haga política. He prometido complacerla. Las mujeres tienen muy buen sentido. Y el Toro muy mala fama.

ABRIL 9.—Acaban de salir de casa los comisionados del Ejecutivo del partido democrático regenerador y progresista. Hemos conferenciado más de dos horas. Los demócratas regeneradores progresistas no tienen tan pocas fuerzas como suponía. Les protege el Secretario de Gobernación. El señor Rojas,—al que llaman el Toro—me lo ha dicho confidencialmente.—(A propósito: me molesta designar con motes a las personas de mi amistad. Para mi el Toro es don José Rojas.) También figuran en las filas del partido democrático regenerador progresista todos los albañiles de la República. Le apoyan, asímismo, los rotarios y los Caballeros de Colón. Y cuenta con las simpatías de los farmacéuticos. Rojas y Pérez lo aseguran. Los farmacéuticos **mandan** mucha fuerza. Arrastran a todos los que necesitan de recetas y "patentes". Mi querido y notable compañero el doctor Díaz, cuyos éxitos son cada vez más sonados, asegura que todos mis clientes, que son muchos, votarán por mí figuren en el partido que figuren. Mi nombre, jura el señor Rojas, es una bandera de triunfo en todas partes.

(Escribo estas líneas para distraerme del disgusto que acabo de tener con Irene. Se resiste a que sea político. En el fondo, celos!)

MAYO 2.— ¡La cosa marcha! Cumpliendo con deberes cívicos ineludibles lucho ya por la patria. He decidido poner toda mi actividad al servicio del partido democrático regenerador progresista. Es un partido que desea llevar al Congreso hombres de positivo mérito. Le estoy agradecido a Pepito Rojas. Por consejo de éste celebramos ahora las juntas y conferencias en la clínica. El salón de operaciones, libre de la mesa, ofrece una amplitud muy apropósito para nuestras entrevistas. Así Irene no se molesta. Y eso que mi mujer empieza a ser razonable. Le he dicho que mañana llevaré a comer a Rojas y a Rodríguez a casa. A estos hombres deberé en justicia mi acta de representante!

MAYO 4.—Ayer comieron en casa Rojas y Rodríguez. También Pérez y el doctor Díaz. Por cierto que, a mitad de la comida, vinieron a buscarme. ¡La erisipela de Pastrana que inspiraba temores a su familia! Alarma infundada. Pastrana no tiene nada grave. Pero como se trata de un enfermo molesto he hecho porque sea el doctor Díaz el que se encargue de su asistencia. Lo he recomendado muy eficazmente. No tengo tiempo que dedicar a los clientes majaderos. Hoy concurriré a un mitin que se celebra en el teatro Actualidades. (Mi mujer sonríe complacida cada vez que Rojas la llamaba en la mesa la "señora representante".)

JULIO 6.—Vive en plena vorágine. La casa se me llena desde las ocho de la mañana a las doce de la noche. No son los clientes, son mis amigos políticos. He confiado al Dr. Díaz la mayor parte de mi clientela. También le he hecho directo de mi clínica. Me falta tiempo para la labor política. Ya soy candidato oficial del partido democrático regenerador progresista. Cuando salga electo volveré a ejercer la medicina con el entusiasmo de antes. Ahora sólo curo, pero gratis, a mis correligionarios. Y les doy, también gratis, la medicina. Es verdad que trabajo por mi candidatura.

Son las tres de la mañana y voy a acostarme. Acabo de regresar de un mítin en Guanabacoa. A las siete tengo que tomar el automóvil para asistir a un almuerzo en Batabanó. Iré temprano porque varios correligionarios de Batabanó desean que les preste mis servicios facultativos.

SEPTIEMBRE .—No escribo en mi diario desde hace muchas semanas. El hombre público no tiene tiempo para nada. Las fiestas políticas, los mítines, las conferencias, los banquetes, los duelos... Sí, los duelos. No me refiero sólo a los entierros y eso que asisto a casi todos. (Hay que ganarle prosélitos a la causa.) Me refiero a los desafíos también. Me he batido dos veces: una con el doctor Mata que, por envidia, quiso rebajarme en mi prestigio como médico y político. Después crucé mi acero con un redactor de "La Cotorra", que me llamó arribista, imbécil y puerco en letras de molde.

Estoy gastando mucho dinero. He tenido que hipotecar mi casa del Vedado. Pero saldré representante. Las futuras alegrías recompensarán mis presentes inquietudes. Por la patria hay que sacrificarse!

A Irene la tengo enferma. ¡Los nervios! ¡Pasa tantos sustos, la pobre! Contrajo la dolencia la noche de los tiros en Marianao. Le dijeron, por teléfono, que me habían matado. Por fortuna sanará pronto. Está en buenas manos: en las de mi ilustre colega el doctor Díaz.

OCTUBRE 11.—¡Esto no es vida! Trabajo como un bruto y como político. No sabía yo que hubiera tantos enfermos afiliados al partido democrático regenerador progresista! He cerrado temporalmente la clínica. Acabo de instalar en ella el club político que lleva mi nombre. Además, la destino a cuartel electoral. De ella saldrán los agentes adictos, el día de las elecciones, a buscarme votos.

OCTUBRE 29.—Si no salgo representante voy a tener que pegarme un tiro. A no ser que muera antes de cansancio...

No escribo más porque aguardo a Rojas, a Pérez y a Rodríguez, que van a acompañarme a un paseo en **guagua,** con un grupo de correligionarios y un son. Paseo de propaganda. La guagua llevará letreros alusivos a mi persona. Me gusta el que dice: **"Viva el Dr. Camilo Sarasate, el médico que cura gratis, seguro representante por los demócratas regeneradores progresistas".** Es claro y sugerente.

OCTUBRE 30.—He tenido que reforzarme en muchos lugares. Las elecciones me costarán un Congo! Los últimos diez mil pesos que me quedaban en el banco, los he sacado esta mañana. Tengo que tomar prestado, como si fuera poco lo que debo, para dar una fianza en metálico por Rojas, que anoche hirió a un adversario político en Quivicán.

DICIEMBRE 28.—Hoy es mi santo porque es el día de los Inocentes. El partido democrático regenerador progresista no obtuvo factor en los comicios. Me tomaron el pelo. Pobre y solo la necesidad me obliga a ir a ejercer en los Remates. (En la Habana todos los enfermos serían de **botella).** Menos mal que en el campo se curará la pobre Irene. Si sigue en manos del Dr. Díaz se muere.

Me voy, también, porque si me cruzo en la calle con el Toro lo asesino. Nunca ví a un ser más despreciable. Es el causante de mi ruina. El imbécil de Díaz ha hecho sociedad con él para reabrir la que fué mi clínica.

El Toro y Díaz me vengarán. El Toro le robará hasta el último céntimo, como me llevó a mí hasta los ventiladores del consultorio. Y si Díaz asiste al Toro, de un catarro siquiera, le mata.

Confío en la Providencia.

Abril 1928.

MARIO LESCANO ABELLA

EL AMA.—Observo que el cartero le trae a usted todos los dias una carta. ¿Es de su novio?

LA DONCELLA.—Sí, señorita.

—No sabía que tenía usted novio. ¿Y quién es?

—El cartero.—(De **Passing Show,** de Londres).

—Me ha dicho Ernestina que le lleve algo para el cuello o las manos.

—Pues cómprale una pastilla de jabón.—(De **Pele Mele,** de París).

—Quedamos en que dentro de tres semanas. ¿No se te olvidará?

—Descuida ;ya he hecho un nudo en el pañuelo.—(De **Pele Mele,** de París).

—No deben estar muy buenos estos peces.

—¿Qué importa? Es para venderlos...

(De "Le Rire", de París.)

**PRECAUCION**

—¡Ay! hermano, pasé una noche atroz, las chinches no me dejaron dormir.

—Echales alcohol, compadre.

¡Huy! mano, no. Si en su juicio no las aguanto, figúrate borrachas. (De **El Universal,** de Méjico).

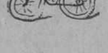

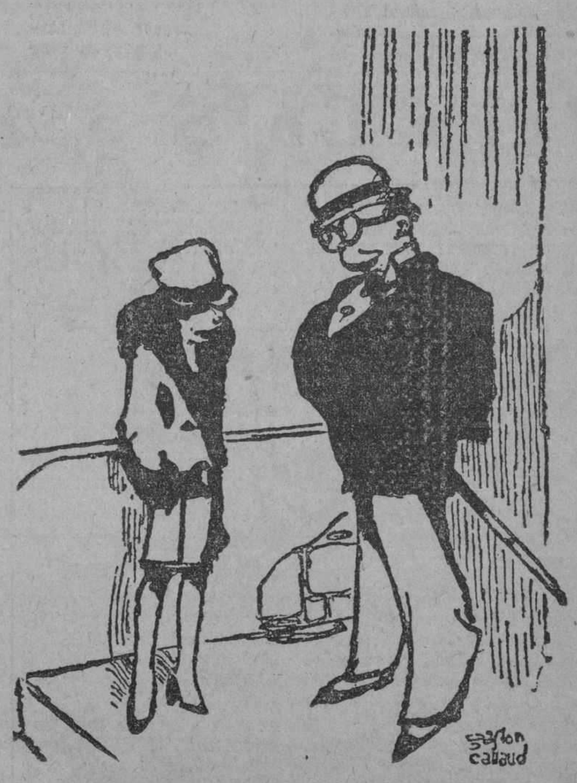

**UNE VERITE:**

—Diga usted, doctor; ¿es verdad que las mujeres viven más que los hombres?

—Sí; sobre todo las viudas.

(De "Péle Méle", de París.)

M.E.C.D. 2016

# Sección

## NOTAS EDITORIALES

### DE CIENFUEGOS A SAGUA

Cienfuegos, 25 de abril de 1928.

Sr. Director de la Sección Infantil.—DIARIO DE LA MARINA.
Habana.

Muy respetable señor:

En cierta ocasión usted pidió a los escolares cubanos un trabajo; entonces no nos fué posible complacerlo. Hoy le enviamos ese modesto trabajo ¿será publicable? Nos gustaría que otras compañeras relataran las impresiones de sus excursiones, así nos enteraríamos de lo que ellas han visto y conoceríamos mejor a nuestra patria.

Anticipándole las gracias, quedo de usted con la mayor consideración

Leonor ALVARADO.

Alumna de la Escuela P. Superior.
**Escuela Primaria Superior No. 2.**

**Aula No. 1. Grado 8o. Asignatura: Composición. Asunto: "Viaje a Sagua".**

**Jamás se borrará de mi mente la memorable fecha 14 de Abril de 1928, día en que se convirtieron en realidad las ilusiones que nos habíamos formado con respecto a la excursión a Sagua la Grande.**

**Desde muy temprano ya estaba invadida la Estación por innumerables personas que, con gran júbilo, esperaban la salida del tren que nos debía conducir a la Villa del Undoso. Por fin a las 6.15 a. m. arrancaba el tren con paso lento entre el bullicio de las personas que fueron a despedirnos.**

**A medida que nos alejábamos de la ciudad íbamos recibiendo impresiones agradables; pronto vimos aparecer los esplendorosos rayos del sol entre las lomas de Trinidad, donde se yergue imponente la Cabeza del Muerto; más adelante, vimos un bellísimo palmar y así, contemplando hermosos paisajes, llegamos a Palmira donde nos aguardaba en la Estación una multitud de personas y niñas de las escuelas, que nos esperaban para darnos la bienveida. Allí, la Banda Municipal de Cienfuegos deleitó al público con una armoniosa pieza.**

**Entre demostraciones de alegría y confraternidad siguió el tren su marcha, contemplamos fértiles campos sembrados de caña, tabaco y frutos menores. Fuimos dejando distintas estaciones como Hormiguero, con su bello jardín, Camarones, Cruces (aquí recuerdo el combate de Mal Tiempo ganado por los cubanos), Ranchuelo, Lajas, San Marcos, cerca de este lugar nace el río Damují, que desemboca en el puerto de Cienfuegos y es navegable hasta Rodas, y por fin, llegamos a Santo Domingo. Este es el pueblo natal de nuestro entusiasta Inspector, Paco Cuesta. En este lugar nos esperaba una agradable sorpresa: fuímos obsequiadas con un delicioso desayuno servido en largas mesas adornadas con flores y ofrecido por las profesoras de dicho pueblo. Nuestra Banda llenó nuevamente el aire con gratos acordes, y tomamos el tren muy agradecidas por la buena acogida que nos habían dispensado.**

**Pasamos por Manacas, Rodrigo, Salvador, y Sitiecito; cruzamos muy cerca del Central Santa Teresa y divisamos a lo lejos el del Sagrado Corazón, ambos moliendo aun. De Santo Domingo a Sagua la línea férrea pasa dos veces sobre el Sagua y una vez sobre el Yabú, afluente de la margen derecha del Sagua.**

**Llegamos a Sagua, inmenso público esperaba nuestra llegada; de manos de distinguidas señoritas recibimos un "souvenir" en el cual el señor Alcalde y demás autoridades municipales daban un cariñoso saludo a los cienfuegueros.**

**Juntos sagüeros y cienfuegueros recorrimos la calle de Martí, llegamos al parque "Pelón", en el cual plantamos los árboles donados por personalidades cienfuegueras; después de dicho acto, partimos hacia el hipódromo donde se verificaron interesantes competencias entre los alumnos de las Escuelas Primarias Superiores. Nuestra Escuela presentó un cuadro de Educación Física; terminado éste, fuimos obsequiados con un suculento almuerzo, también servido por las profesoras de la ciudad de Sagua. Más tarde fuimos llevados al hermoso edificio que ocupa el Casino Español; de aquí, a la destilería el "Infierno"; ricos dulces y exquisitos refresco nos sirvieron de refrigerio.**

**Ya por la tarde tomamos nuevamente el tren con rumbo a la Isabela. Treinta minutos después llegamos a ella, caminando hacia la costa, donde observamos el desagüe del río Sagua la Grande, que nace en la Sierra del Escambray, tiene 150 kilómetros, 30 son navegables; contemplamos el fuerte oleaje, recorrimos la playa y cuando el sol se ocultaba en el ocaso, nos dispusimos a regresar a Sagua, no sin antes visitar una escuela, en la cual nos aguardaba una delicadeza más, por parte del profesorado de la Isabela.**

**Ya la oscuridad de la noche había tendido su manto, cuando nos dirigimos a Cienfuegos. En las distintas estaciones que encontramos a nuestro paso, nos esperaban aun infinidad de personas para darnos el último saludo.**

**A las 11.30 p. m. llegamos a Cienfuegos donde estaban nuestros familiares ansiosos de estrecharos entre sus brazos y cambiar gratas impresiones.**

**Leonor ALVARADO.**
**Cienfuegos, Abril 25 de 1928.**

## Para Colorear

## Crucigrama No. 26

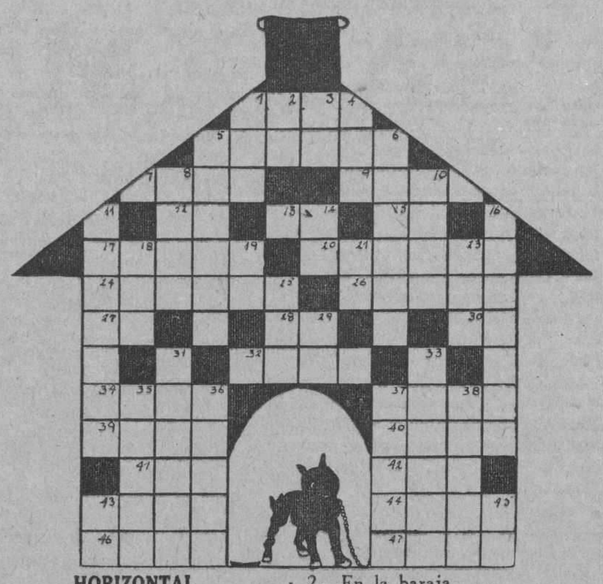

**HORIZONTAL**

1.—Instrumento de trabajo.
5.—Carne salada.
7.—Viene en mazorcas.
9.—Indio del Perú.
12.—Después de las 12 del día (ab.)
13.—Artículo.
15.—Letra.
17.—Arbol.
20.—Orillas de la calle.
21.—Muy grande.
26.—Muy pequeña.
27.—Pronombre.
28.—Sinónimo de "mira".
30.—Las dos primeras letras del alfabeto.
32.—Uva seca.
31.—Pescado.
37.—Muy fiel.
39.—Clase de comida.
40.—En ella se salvó Noé.
41.—Pelea, riña.
42.—201 en números romanos.
43.—1,551 en números romanos.
44.—Bahía.
46.—Alabar.
47.—Nombre dado por los griegos al amor.

**VERTICAL**

1.—Lo contrario de guerra.
2.—En la baraja.
3.—Musical.
4.—Condimento.
5.—Sirve para llamar.
6.—Décimo primero.
8.—Planta comestible.
10.—Parte anterior de la cabeza.
11.—Otra planta comestible (plural).
14.—Musical.
16.—Provincia de la Isla de Luzón, Filipinas.
18.—Nombre de una consonante.
19.—Antes de las 12 del día (abr.)
21.—Letra.
23.—Nombre de la madre de la Vírgen.
25.—La primera mujer.
29.—Existe.
31.—Parte del ojo.
33.—Rodear con cerca.
35.—Lienzo que se usa para resguardarse del sol.
36.—Punto más bajo de la esfera celeste.
37.—Goma laca que sirve para sellar.
38.—No es dulce.
43.—1,050 en números romanos.
45.—Igual al dos vertical.

La solución en el próximo número.

## Correspondencia Infantil

Víctor Méndez. — Gracias por su crucigrama que publicaremos el próximo domingo.

Han enviado soluciones correctas de las charadas: Irma Pérez Villalba y Angel Sánchez Mola.

Facunda Sánchez. — Correcta la solución del problema.

Esteban Granda: Muy agradecidos de sus adivinanzas que se publicarán en cuanto sea posible. Correctas sus respuestas de las preguntas.

Han enviado crucigramas. Rosario Poch, José Manuel Otero, Angela Sabas, José Busto Fernández y Fernando López.

Las charadas y adivinanzas remitidas por Lydia Alonso se publicarán en cuanto sea posible.

Rafael Hernández, gracias por sus problemas y colmos que se publicarán en la primera oportunidad.

Hernani Coto González, gracias por sus colmos y adivinanzas. Pronto se publicarán.

Irma Pérez Villalba. Correctas sus contestaciones a las preguntas.

Preguntas: Joaquín Bagó, Camagüey.

Crucigrama: Margarita Meyer, Trinidad.

Idalia Méndez: Recibimos sus trabajitos; los preguntas están buenas, pero el problema no tiene solución.

Problema del topo y la rana, crucigrama y dibujo para colorear: María Adelita Ruiz.

Preguntas: Electo y Benedicta Pedroso.

Crucigrama y ejercicio de dibujo: René Faiña.

Crucigrama: Emma Alvarez. Hemos recibido su trabajito; está muy bien.

Ejercicio de dibujo y crucigrama: Aleida Vega, Guara.

Crucigrama y ejercicio de imaginación de los números que sumen 45: Silvia Pujals, Vedado.

Crucigrama: Pepito Pimentel. Recibimos sus colmos y adivinanzas. Están muy bien. Muchas gracias.

Ejercicio de dibujo y crucigrama: Guillermo Arias.

Charadas y crucigrama: Aurora Cabal. Muy bien sus trabajitos. No se desanime.

Crucigrama: Luisa Colón, Santa Clara. Síganos mandando soluciones.

Ejercicio de dibujo, crucigrama y charadas: Julieta e Isabel García. Siempre bien.

Dibujo para colorear: Alfonso Bagó, Camagüey. Gracias.

Crucigrama, charadas, colmos, preguntas, adivinanzas y el problema del topo y la rata: María L. de los Reyes, Vedado. Gracias.

Ejercicio de dibujo, charadas, adivinanzas y crucigrama: Elsa Seelig. Las de la semana pasada estaban bien, pero no había espacio.

Charadas y adivinanzas: Josefina Márquez. Gracias.

Crucigrama y charadas: Victoria Alvarez, Guanabacoa.

Carmela Mantecón Luaces. Recibimos su carta. Muchas gracias.

Problema de los números que sumen 45: Frank Pedroso. Le felicito.

Dibujo para colorear: David L. Mármol, San Luis.

Benito Bada. Recibimos su adivinanza. Gracias.

Problema de los números que sumen 45: Matilde García Pampin. Muy bien.

Problema de los números que sumen 45: Rosario Hernández. Habana. Muy bien.

Charada, ejercicio de dibujo y crucigrama: Angel Sánchez. Recibimos sus trabajitos; no se desanime.

Problema de los números que sumen 45: Pilar Jacobo López. Habana.

Charadas y problema de los números que sumen 45: Rosa García, Habana.

Ejercicio de dibujo y algunas adivinanzas: Balbina Montano. No hemos encontrado lo que usted dice.

Gracielita Méndez: Recibido su triángulo. Gracias.

Preguntas y crucigrama: Silvia Pujals. Vedado.

Crucigrama, charadas y ejercicio de dibujo: Hilda Sabí. Bien como siempre.

## Charadas

No. 1:
1a. sílaba: Isla del mar de Irlanda.
2a.: Bebida.
3a.: Letra.
1a., 2a. y 3a.: Grasa que se usa para cocinar.
4a.: Musical.
Todo: Es muy frío.

No. 2:
2a. sílaba repetida: Fruto.
3a.: Musical.
4a.: Infusión.
4a. y 1a.: Cubierta de casa.
Todo: Se saca del cacao.

No. 3:
1a. sílaba: Letra.
2a. y 4a.: Producto de una planta.
1a. y 3a.: Mancha de la piel.
3a. y 4a.: Pueblo cerca de Marianao.
Todo: Ave.

Las soluciones en el próximo número.

## LA LEYENDA DEL AGUAMALA

El Rey de los Dragones se casaba con una Dragona jovencita, digna por su esmerada educación y su belleza de compartir el trono con él. Celebráronse las bodas con gran pompa y durante muchos días todo fueron fiestas y regocijo. De todos los confines del reino acudieron los peces, desde los más grandes hasta los más pequeños a rendir homenaje y ofrecer presentes a los recienca-sados.

Pero, los Dragones tienen también sus penas y sinsabores...

A las pocas semanas de casada, la joven soberana cayó gravemente enferma. En vano fué que los más sabios doctores del reino le recetasen toda clase de medicinas; la enferma seguía cada vez peor... Al fin, los médicos se declararon vencidos ante aquella rara enfermedad y desahuciaron a la pobre reina, asegurando que le quedaba poco tiempo de vida.

Pero un día, la enferma llamó a su marido y le dijo:

—Yo conozco un remedio que me curaría en el acto; si me dan a comer el hígado de un mono acabado de matar, me pongo buena en seguida.

—¡Un hígado de mono! exclamó el rey estupefacto. Pero, querida mía, ¿olvidas acaso que nosotros los dragones vivimos en el mar, mientras que los monos viven muy lejos de aquí, en los bosques de la tierra? ¿Un hígado de mono? Hijita, ¡tú no sabes lo que estás diciendo!

Al oir estas palabras, la reina se echó a llorar y entre sollozos replicó a su marido:

—¿Pero es posible que no seas capaz de conseguírmelo? Yo bien sabía que no me quieres nada! ¡Ojalá, que no me hubiera casado nunca!...

El pobre rey, deseoso de probarle a su mujer que la quería, mandó a llamar a su fiel criado, el Aguamala y le dijo:

—Voy a encomendarte una misión algo difícil pero tengo empeño en que la lleves a cabo al pie de la letra. Ponte en camino en seguida para el país de los monos y una vez allí, consigue que un mono venga contigo a mi reino.

Para que el animal se anime a venir, descríbele las bellezas y comodidades de nuestra patria, dile cuánto más agradable y regalada es la vida aquí que en el país que él habita.

Comprenderás el empeño vivísimo que tengo en conseguir un mono, cuando te diga que lo quiero para sacarle el hígado y dárselo a comer a mi esposa la reina, ya que es ese el único remedio capaz de curarla. Acto seguido el Aguamala partió en dirección a Monolandia:

En aquella época, el Aguamala era lo mismo que cualquier otro pez, pues tenía espinas, escamas, ojos, agallas y cola. Además tenía unos piececillos que le permitían caminar por tierra.

No tardó muchas horas en llegar a Monolandia y tuvo la suerte de encontrar en seguida un mono que saltaba entre las ramas de un castaño.

Dirigióse el Aguamala al mono y le dijo:

—¡Muy buenas tardes, señor mono! ¡Qué país tan hermoso el suyo! Pero, ¡ah! si usted viera el mío! Es un país maravilloso, mil veces más bello que éste, situado más allá de las olas, y que se llama Dragolandia.

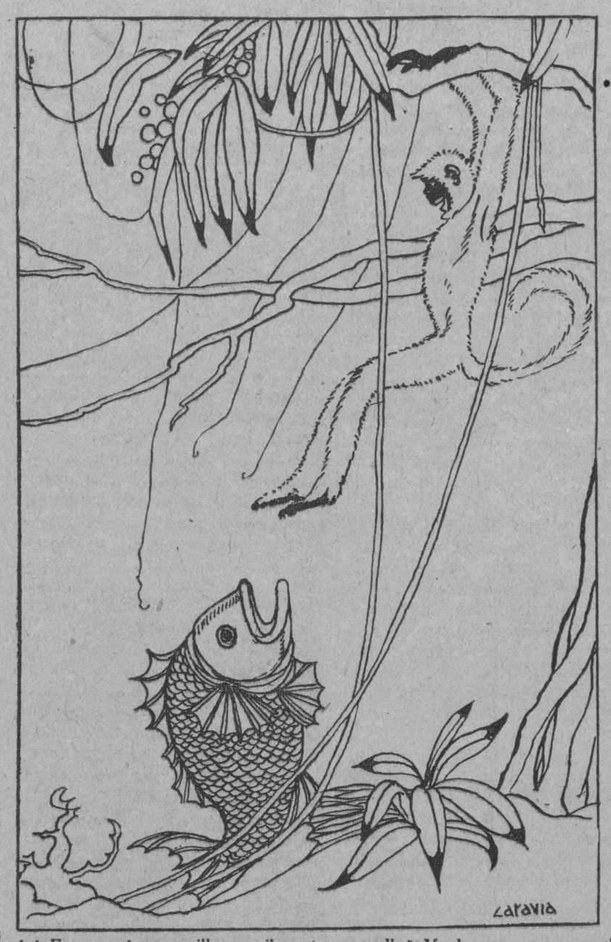

Reina allí durante todo el año una temperatura ideal, pues no conocemos el frío ni los calores excesivos. Abundan las frutas maduras y no existen allí esos seres malvados que se llaman Hombres. ¿Por qué no viene conmigo para que conozca aquello? Yo le aseguro que vale la pena...

Vamos, anímese, que yo lo llevo en el lomo...

El mono pensó que sería muy divertido visitar un país nuevo, así es que decidiéndose en seguida, saltó al lomo del Aguamala que volvió a tomar el camino de su patria.

Más, cuando estaban a mitad de la jornada, el mono empezó a sospechar de la buena fe del Aguamala. Era raro aquel empeño en llevarlo a Dragolandia... Algún peligro encerraba aquello... El al poco rato, preguntó inocentemente al Aguamala:

—¿Y cómo se le ocurrió a usted venir a buscarme?

—Porque mi Soberano, el rey de los dragones quiere sacarle el hígado para dárselo a comer a su mujer que le ha dicho que es la única manera cómo recuperará la salud. Conque, ¿esas tenemos, eh?—pensó el mono.—Lo que es a mí, no me saca nadie el hígado...

El poniendo en práctica el plan que acababa de ocurrírsele, dijo al Aguamala:

—Pues nada más agradable para mí que ser útil a sus majestades. Pero lo malo es que dejé el hígado colgado a una rama de ese castaño en que me encontraba cuando usted llegó. Como el hígado es una cosa que pesa mucho, yo tengo la costumbre de sacármelo unas horas todos los días. Así es que tenemos que volver a buscarlo.

El Aguamala también opinó que era lo único que había que hacer, pues, era un pez tan tonto que no se daba cuenta de que aquello era una treta del mono para evitar que lo mataran y empleasen su hígado como medicina para la caprichosa dragona.

Cuando llegaron otra vez a las costas de Monolandia, el mono de un salto se subió a la rama más alta del castaño y le dijo al Aguamala:

—No veo mi hígado por ninguna parte; alguien me lo debe haber escondido, pero ahora mismo lo voy a buscar. Como ya es tarde, lo mejor que usted hace es regresar a Dragolandia, donde el rey debe estar ya preocupado por tanta tardanza y volver mañana a buscarme.

Regresó el Aguamala a su país y relató al Dragón todo cuanto le había sucedido.

El rey, indignado y lleno de ira ante tanta estupidez, llamó a sus oficiales y les dijo:

—¡Acaben con ese imbécil! Agótenlo, péguenle hasta convertirlo en una pulpa... ¡No le dejen una sola espina sana en el cuerpo!

Los oficiales cumplieron las denes del rey, y he aquí por qué desde entonces, las Aguasmalas carecen de espinas y no son más que una masa gelatinosa.

En cuanto a la reina dragona, cuando se convenció de que no era posible conseguir un hígado de mono, decidió que no había más remedio que ponerse buena sin esa medicina...

Y en un santiamén recuperó la salud...

## LA SALUD DEL NIÑO

Habana, Abril 19 de 1928.

Sr. Dr. Ramiro Guerra, Director de la Sección Infantil,

DIARIO DE LA MARINA.
Ciudad.

Mi distinguido amigo:

Estoy cordialmente satisfecho de la benévola acogida que han dispensado nuestros queridos amiguitos a las dos "Decenas" higiénicas que vieron la luz en su interesantísima "Sección Infantil" el domingo pasado. Tenga la convicción de que para servirlo en pro del niño, están conmigo todos los miembros del Negociado de Higiene Escolar, para coadyuvar, si así lo desea su amable público, al auge creciente de su sección dominical. No serán siempre decálogos los que enviemos, pero nuestras contribuciones todas tenderán a fomentar la alegría en la niñez, base primordial de la salud del cuerpo y del alma de la humana especie.

Paso ahora a contestar a las preguntas que le hacen sobre algunos de esos mandamientos de higiene, y añadirle que nos habrá de ser grato evacuar cuantas consultas nos lleguen relacionadas con Higiene Escolar.

Sra. C. V. de G.

No todos los niños tienen que dormir el mismo número de horas, pero diez es un promedio justo para niños de edad escolar. Los de seis años, por ejemplo, deben dormir más de diez y los de catorce años tendrán suficiente con nueve horas. Su problema, que es el corriente en Cuba, se resuelve fácilmente acostando a su hijo más temprano. Todo niño de menos de diez y seis, a las nueve.

**A PEPITO SUAREZ:**

Más que **niño curioso** parece ser observador profundo al interesarte por el apartado 4 de los preceptos de Higiene Oral, publicado en esta página del niño.

Pues bien, si tienes un juguete de hierro y lo dejas a la intemperie, a la humedad y no lo usas diariamente, qué le pasará? Se oxidará y el herrumbre hará que se destruya y se pierda. Ya tienes contestada por tí mismo tu pregunta: las encías son el juguete de metal; necesitan que los alimentos las froten, para que a manera de masaje exciten la circulación.

**RAFAEL P.**

Los niños que padecen de dolores de muelas no adelantan en sus diar cuando se sufre. Los dolores sobre todo los de muelas, impiden al niño más inteligente asimilar lo que estudia. Como que estos dolores son principalmente de noche, no se puede dormir y de día están somnolientos y perezosos.

Ahora, mi buen amigo Guerra, disponga como guste de su sincero amigo,

**Agostini,**

Jefe del Negociado Central de Higiene Escolar.

## SOLUCIONES DEL DOMINGO ANTERIOR

**SOLUCION DEL CRUCIGRAMA REMITIDO POR FRANCISCO BETHENCOURT**

**Horizontal**

2.—Más.
4.—Area.
6.—Una.
7.—U. S.
9.—Gana.
11.—Bul.
13.—¡Ea!
14.—Ma.
15.—Siam.
16.—N. A.
17.—Fin.
18.—Ca.
19.—Col.
20.—Can
21.—Ele.
23.—Riga.
25.—Re.
27.—Azafrán.

**Vertical**

1.—Paraguas.
2.—Man.
3.—Se.
5.—Aún.
6.—Ur.
8.—Salamanca.
10.—Al.
11.—Be.
12.—Pianola.
14.—Marú.
17.—Fanega.
18.—Cáliz.
20.—Pera.
22.—Ira.
24.—Fa.
26.—En.

**SOLUCIONES DE LAS CHARADAS**

No. 1: Cafetera.
No. 2: Bellota.
No. 3: Acero.
No. 4: Cernícalo.
No. 5: Solapa.

**RESPUESTAS**

1.—En el ante-brazo.
2.—Al reino animal.
3.—Los camellos y dromedarios.
4.—Taco.
5.—Un marino veneciano que descubrió Terranova y el Canadá.
6.—El Nilo.
7.—París.
8.—En Santiago de Cuba.
9.—Ernesto Lecuona.
10.—Carlos Manuel de Céspedes.
11.—A George Stephenson.
12.—Jackie Coogan.
13.—Capitolio.
14.—Jamaica a Inglaterra, Macao a Portugal y Curazao a Holanda.
15.—La droguería Sarrá.

**SOLUCION A TRES ISLAS**

No. 1.—Las Islas Canarias.
No. 2.—Las Islas Sandwich.
No. 3.—Las Islas Shetland. (Shetland ponies.)

**SOLUCION AL EJERCICIO DE IMAGINACION**

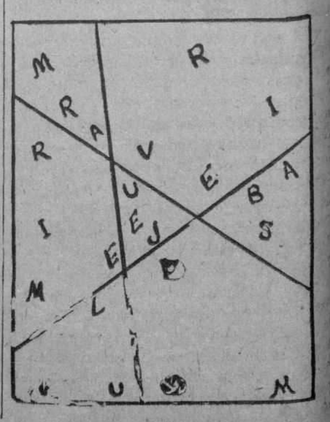


M.E.C.D. 2016

# infantil

## NOTICIAS NUEVAS Y VIEJAS.

### LA ASAMBLEA CONSTITUYENTE

El 19 de este mes, se reunió en la Habana una Asamblea Constituyente, de la que ha salido electo presidente el doctor Antonio Sánchez Bustamante, para modificar la Constitución en lo que se refiere a la prórroga de Representantes, Senadores, Gobernadores y Alcaldes, y a la duración que habrán de tener en lo sucesivo los diferentes períodos de gobierno. Esta es la quinta reunión de esta naturaleza que se ha celebrado en Cuba desde que declaramos nuestra independencia por vez primera. 1º Se reunieron en el pueblo de Guáimaro los delegados de Oriente, Camagüey y Las Villas para organizar el gobierno revolucionario. Aprobaron la Constitución el 10 de Abril de 1869. (Guerra de los Diez Años). 2º Convención celebrada en el histórico lugar de Jimaguayú, y en la que fué aprobada la Constitución que lleva su nombre el 19 de Septiembre de 1895 (Guerra de Independencia). 3ª En octubre de 1897 se renovó el gobierno revolucionario y se adoptó una nueva Constitución, en "La Yaya". 4ª Por último, 21 de 1901 firmaron los delegados a la Convención Constituyente, la que había de ser puesta en vigor al establecerse la República. Aceptada el 12 de Junio siguiente ha seguido en pie hasta ahora.

### LA SOLTERONA CHINA

En China, donde la única misión de la mujer es el matrimonio, las solteras de más de veinte años de edad son casi desconocidas. La señora Elizabeth Enders que acaba de publicar un libro de costumbres chinas, después de residir diez y ocho años en el país, describe su entrevista con un simpático ejemplar de la señorita china de cierta edad.

Invitada por unos amigos chinos a pasar el día en una de sus casas flotantes sobre el río, fué amablemente atendida la escritora por la hija y hermana del dueño de la casa. Vestidas ambas con lujosos y pintorescos trajes, era casi imposible distinguir diferencia en la tía y la sobrina. Simpatizó la inglesa con la china y pregúntole como era que en su país donde todas las mujeres se casaban, había ella permanecido soltera y no obstante sus muchos atractivos. "Es que soy viuda, no soltera", respondió, y le hizo la siguiente y muy curiosa explicación:

Muy niña había sido prometida a un muchacho de diez diez años, quien poco antes de la boda murió. Así fué que después del entierro y a pesar de no haberlo conocido ni de vista, se celebró la ceremonia nupcial con "el espíritu del muerto" y a él había permanecido fiel todos estos años.

### LA FANTASIA FRANCESA

Los nuevos billetes de 50 francos tienen un adornito simbólico en el que aparece un Cupido, dios del amor y que representa en este caso el sentimiento del amor fraternal entre las naciones; disparándole una flecha a Marte, dios de la guerra que aparece amontonando plácidamente casquillos, bombas y municiones modernas. Esperemos que la flecha de Cupido surta su efecto en el belicoso Marte.

### EL PRIMER ACCIDENTE DE AVIACION

En una de las casas más interesantes de las desenterradas en Pompeya se ha descubierto una pintura mural, ejecutada en vivos colores y que es un ejemplar admirable del antiguo arte romano.

El asunto es la desgraciada aventura de Icaro de Creta, que según la mitología fué víctima de la aviación. Cuéntase que Dédalo, padre de Icaro construyó unas alas de cera gracias a las que pudieron él y su hijo escapar de Creta y de las persecusiones del Rey Mino. Dédalo llegó felizmente a Sicilia, pero Icaro más temerario se acercó demasiado al Sol. El calor derritió sus alas y cayó a tierra, matándose.

En la pintura aparecen tres escenas. En el centro de la pared: Dédalo en pleno vuelo (este pedazo ha sido destruído y sólo pueden percibirse las puntas de las alas, hacia la parte izquierda del panel). En la parte superior Icaro, que ha chocado con la Carroza del Sol, emprende su nefasta caída. Esta es observada con horror por dos jóvenes romanas y los tripulantes de las lanchas. En la parte baja: Icaro, tendido en el suelo y un transeunte piadoso que acude a socorrerlo.

## Tratamiento de Belleza Para Perros

En New York acaba de inaugurarse un salón de belleza para perros, con muy buena acogida por parte de las damas que poseen esta clase de animalitos; pero también éstas se quejan del costo enorme de los tratamientos a que son sometidos sus preferidos. La señorita Sheila Hunt, la propietaria del establelcimiento, explica esto diciendo lo siguiente: "Los perros no acceden con gusto a la cultura física y como se portan tan mal cuesta mucho trabajo arreglarlos y de ahí que más trabajo más dinero".

He aquí la lista de los precios:

Un baño para perro cuesta $4.00.

Arreglo de uñas $3.00.

Aplicación de rayos violeta $10.00

Tratamiento para adelgazar 50 pesos.

La onda permanente $15.00.

Este último es hecho a los Pomeranians con gran éxito porque su pelo largo se presta mucho para el caso.

Varias dueñas de estos animalitos han ido tan lejos que han querido pelarlos a lo "garzón" y algunos perros de casta Pekinese han quedado muy bonitos con esta forma de pelado.

Algo muy interesante del salón es el aparato para reducir los perros obesos. Este consiste en una plataforma giratoria sobre la cual ponen los perros para que hagan ejercicio durante media hora diaria y así de este modo pierdan las libras ganadas con tantas golosinas. Otro tratamiento para reducir es el de baños de vapor a lo que todos se resisten invariablelmente pero que da magníficos resultados.

El establecimiento está teniendo un éxito extraordinario y cada día aumenta el número de señoras que llevan allí sus animalitos para embellecerlos.

Se les corta el pelo a los perritos Franceses de muy distintas maneras y han habido señoras que han pedido que se les tiña el pelo de colores que armonicen con el decorado interior de la habitación en que generalmente están. Nunca, en la historia de la civilización el perro ha sido objeto de tantos cuidados y atenciones como en el presente. En todas partes se ven estos animalitos, sobre todo en los aeroplanos que hacen la travesía de París a Londres y en los grandes trasatlánticos donde son atendidos con muchísimo esmero. En cada uno de estos barcos hay un veterinario, también un cierto número de empleados dedicados solamente a su atención. Se toman toda clase de precauciones para proteger su salud ya que algunos cuestan sumas considerables de dinero.

La señorita Hunt, ayudada por su hermano, cortándole el pelo a un Chow perteneciente a una distinguida dama neoyorquina.

El último adelanto de estos trasatlánticos es que están provistos de salvavidas para perros. Cada dueño se provée de un salvavida adecuado, parecidos a los de las personas pero menores por supuesto, con una minuciosa explicación de cómo tienen que ser empleados.

De este modo los dueños pueden viajar con sus perritos con toda tranquilidad sabiendo que en caso de accidente serán atendidos como un miembro más de la familia.

### VICTIMAS DEL SIGLO XX

Ha causado honda impresión, en el curso de la semana la desaparición del instructor Ponce de León en compañía del alumno Terrada. Ya se les da por muertos. En esta época, en que las afortunadas hazañas de un Lindbergh, Levine, etc., hacen resonar gloriosamente sus nombres, Cuba también procura mantenerse al día, con los progresos de la civilización. No hablemos de los felices vuelos de Laborde, Martull y otros que disfrutan de su merecido triunfo, ni tampoco de la expedición aun más notable por estar entonces tan poco desarrollada la aviación, de nuestro Rosillo y Parlá, primeros en cruzar de la Florida al Mariel. El mismo Rosillo haciendo prácticas en un aparato muy deficiente, cayó sobre el barrio de Luyanó. También en esa época destrozaron sus improvisados aeroplanos en las inmediaciones del mismo Luyanó y salvándose milagrosamente de la muerte: Piñeiro, Hedillo, del Valle, que ocasionó graves perjuicios a los edificios de la Compañía Abastecedora de Leche.

La muerte de un hijo de Atkins, magnate azucarero, que viajaba en una de las primeras travesías Tampa-Habana, produjo hondo sentimiento en la sociedad cubana. Hoy lamentamos una nueva desgracia. Ojalá se pueda dentro de poco tiempo asegurar a nuestros jóvenes, tan amigos de aventuras, por medio del adelanto de la Aeronáutica, una relativa garantía, para sus arriesgadas prácticas.

### HISTORIA DE LA GUERRA MUNDIAL EN POCAS PALABRAS

La guerra empezó: El primero de agosto de 1914.

El Armisticio se firmó: el 11 de noviembre de 1918.

Duración de la guerra: 4 años, 3 meses y 11 días.

Los Estados Unidos entraron en la guerra: El 6 de abril de 1917. Cuba el 7 de abril de 1917.

Naciones envueltas en la guerra: veintisiete.

Número de muertos hasta el 11 de de noviembre de 1918: 8,000,000 (ocho millones).

Costo de la guerra hasta el 30 de diciembre de 1918: doscientos billones.

## Historia Sagrada

# JERUSALEM

1.—Hacia la parte oriental del mar Mediterráneo está la Tierra Santa, conocida también por el nombre de Siria. Cuando nuestro Señor Jesucristo vino al mundo, la Siria formaba parte del imperio romano: algunos siglos después, la conquistaron los árabes, que por su religión mahometana, eran enemigos de los cristianos.

2.—Con este motivo, el Padre santo y todos los reyes de Europa, se unieron para echar a los mahometanos del país que el Redentor había santificado con su presencia. Para esto armaron grandes ejércitos, y mandaron varias expediciones, que se llaman "cruzadas", porque su objeto era un objeto religioso; y por consiguiente llevaban la Cruz como señal y estandarte.

3.—Después de una larga guerra, los cristianos lograron apoderarse de Jerusalem; pero la larga distancia que hay entre las capitales de Europa y la Siria, los malos medios de comunicación que había entonces, y otros motivos, fueron causa de que la empresa de conquistar la Tierra Santa fuese abandonada. Los infieles volvieron a tomar lo que les habían quitado; y hoy reinan allí todavía.

4.—Los cristianos, sin embargo, en medio de tantos trastornos, así como en las persecuciones que sufrieron en los primeros tiempos del cristianismo, siempre conservaron el conocimiento de los lugares consagrados por la presencia del Señor. Desde el principio fueron visitados por devotos peregrinos para adorar en ellos al Dios de inmensa bondad, que se había hecho hombre para redimirnos del pecado.

5.—Cuando pudieron, los cristianos construyeron iglesias en estos santos lugares; y si bien fueron luego arrasados por los enemigos de nuestra religión con todo los cristianos se enseñaban los santos lugares uno a otro el viejo al joven, la madre al hijo.

6.—El aspecto general de la Tierra Santa es triste. Los turcos, que allí gobiernan ahora, no están civilizados sino a medias: no hay establecimientos de educación ni de beneficencia: las tierras están poco cultivadas, el comercio es insignificante: las ciudades son sucias y feas; los habitantes, pobres, descuidados e ignorantes.

7.—La ciudad más interesante de la Tierra Santa es Jerusalem, que tiene treinta mil habitantes.

Está situada sobre lomas, una de las cuales es el monte Calvario, de eterna memoria para nosotros los cristianos. Una débil muralla la rodea: sus calles son angostas y torcidas. Sobre los techos redondos de las casas se ven, esparcidas por la ciudad, unas torrecillas largas y angostas, llamadas "alminares", que pertenecen a las mezquitas o templos mahometanos.

8.—Al pie de la muralla, por la parte oriental, corre el valle de Josafat, llamado también de Cedrón por el torrente de este nombre que lo baña en la estación de las lluvias. Del otro lado del valle se levanta el monte de los Olivos, cubierto todavía de los árboles que le dieron el nombre.

9.—La mayor parte de los santos lugares de Jerusalem, se halla hoy en el recinto de iglesias construídas con las donaciones de los países cristianos. Las que pertenecen a los católicos, están asistidas por religiosos franciscanos, que son, casi todos, españoles o italianos.

10.—No da el piadoso peregrino un paso en aquella ciudad santa, sin que le señalen un lugar marcado por la presencia de nuestro divino Redentor. Pero ninguno el peregrino visita con tanta ansiedad, ninguno le conmueve tanto como el monte Calvario.

11.—Cuando el Señor fué crucificado, el Calvario estaba fuera de la ciudad; pero hoy está casi en el centro de ell; y por de contado, lo cubren los edificios. Uno de estos es la iglesia del Santo Sepulcro.

12.—El exterior de este edificio está enteramente escondido por varios conventos construídos a su rededor. Dos puertas le dan entrada, una de las cuales está siempre cerrada. A pocos pasos queda el peregrino en aquel sagrado recinto, encuentra una gran losa de mármol, que cubre la piedra de la Unción: sobre ésta fué colocado el cadáver del Señor, mientras lo untaban con bálsamos, conforme a la costumbre de aquel tiempo.

13.—Pasada la piedra de la Unción, se entra en la capilla principal del templo. Esta capilla es espaciosa y de forma circular: junto a la pared se ven alzarse las columnas que sostienen la bóveda del techo, la cual está abierta en su parte superior para dar paso a la luz.

14.—En el centro de la capilla se ve un templete de poco más de tres varas de altura, revestido de mármoles, y adornado con delgadas columnitas del mismo material. Este templete es el santo Sepulcro de Jesucristo.

15.—Lo primero que se ve al entrar en aquel santuario es una pequeña capilla llamada del Angel, por estar allí la piedra desde la cual un ángel anunció la resurrección a María Magdalena y otras santas mujeres.

16.—De la capilla del Angel se pasa al santo Sepulcro, por una puerta tan pequeña, que es preciso inclinarse para entrar. A la luz de las lámparas de oro y plata que cuelgan de la bóveda, ve el conmovido peregrino el lugar en que el cuerpo de nuestro Señor fué depositado; de allí también salió triunfante, con la gloria de la resurrección.

17.—El interior del Sepulcro tiene poco menos de dos varas en cuadro: el lugar en que fué colocado el Señor se levanta del suelo hasta la altura de cerca de una vara formando un altar donde los sacerdotes celebran el santo Sacrificio de la Misa.

18.—El Sepulcro está formado (según se usaba en aquel tiempo) por una excavación hecha en el mismo Calvario. Desde allí a lo más alto del monte, hay unos cincuenta pasos, distancia que hoy se salva, subiendo una escalera de diez y ocho escalones; pues todo se halla bajo el mismo techo.

19.—En lo alto del Calvario hay varios altares; y al pie de uno de ellos se ve el agujero donde estuvo la cruz en que, alanceado y coronado de espinas, murió el Redentor del mundo.

20.—También forma parte de la iglesia del Santo Sepulcro el aljibe en donde fué echada la Cruz después del descendimiento del Señor: allí estuvo el santo madero hasta que tres siglos después fué descubierto por la piadosa emperatriz Santa Helena, cuando fué a Jerusalem a hacer construir iglesias en los santos lugares.

21.—Los buenos religiosos encargados de la iglesia del Santo Sepulcro recorren diariamente en procesión los lugares que se acaban de describir, y otros que cubre el mismo techo, el que describe este libro cuenta como uno de los días más felices de su vida, aquel en que, formando parte de esta procesión, bañó con sus lágrimas la piedra de la tumba venerable.

(Del Libro Tercero de Lectura de Eusebio Guiteras.)

## Adivinanzas

No. 1:

¿De qué podrá llevarse un saco para que pese menos?

No. 2:

¿Cuál es el animal que tiene 33 cabezas?

No. 3:

Entre pared y pared
está el negrito José.

(Las soluciones en el próximo número).

## Ejercicio de Imaginación

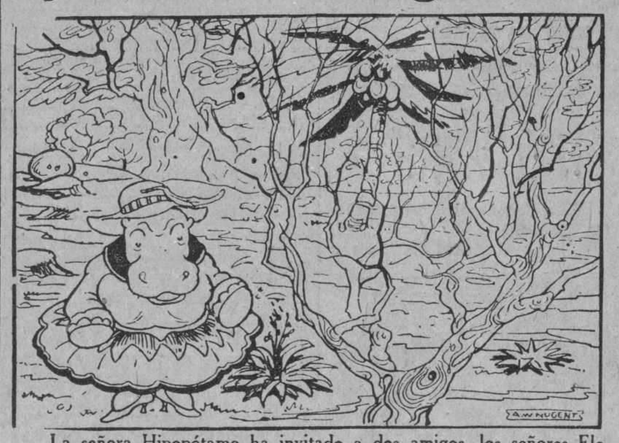

La señora Hipopótamo ha invitado a dos amigos, los señores Elefante para tomar el té. Está mortificada porque no acaban de llegar y no sabe que están escondidos en el dibujo, encantados de la broma que les están jugando.

¿Ven ustedes a los dos invitados?

## UN GRAN SUCESO EN UNA PEQUEÑA ESCUELA

Era una pequeña escuela de un pueblecito perdido en pleno desierto californiano. Un simple punto negro en el mapa de los Estados Unidos.

Alrededor de Amboy—así se llamaba el pueblecito—la llanura arenosa y triste se extendía hasta perderse en el infinito cortada solamente en el vasto horizonte por el brillo de la vía férrea que une Amboy con el resto del mundo. La brisa vivificante de las alturas no ha acariciado jamás el pueblecito desértico. No se conoce en el poblado más que el sol despiadado cuyos rayos caen todo el día, como lluvia de plomo, sobre las casas blanqueadas de cal. La hierba verde, la sombra fresca de los árboles... vanos sueños que no han tenido jamás realidad. El ingrato sol no permite ningún cultivo. El agua solo se encuentra a más de cien kilómetros y todas las noches se escucha el estridente silbido del tren de mercancías con el vagón-cuba encargado de aprovisionar Amboy del precioso líquido. Un barril de agua cuesta 35 céntimos, cada niño ha de acudir a la escuela con un cubo de agua y la jardinería sería un lujo reservado a los ricos... si es que en Amboy hubiese alguno.

Sin embargo, los diez y nueve alumnos de la pequeña escuela son felices y cuando llega la noche, después de una larga y tórrida jornada, juegan y ríen. Además los padres de José y de Jesús tienen automóvil —gran orgullo de sus hijos — y los dos generosos camaradas invitan a toda la escuela a hacer alegres paseos bajo la noche que tachonan las estrellas y el viento de la carrera refresca. No se trata, claro es, de grandes coches modernos, silenciosos y rápidos, sino de estas viejas y simpáticas máquinas que sólo arrancan tras un ensordecedor estrépito.

El paso del expreso trascontinental es una de las principales distracciones. Los habitantes del villorio acuden en masa a la estación y no se cansan de admirar a los fatigados viajeros a través de los polvorientos vidrios. ¿De dónde vienen? ¿A qué lejanas comarcas se dirigen? ¿Cómo hacer para aventurarse en su vasto mundo? Pero nadie se inclina sobre las portezuelas para dedicar una sonrisa a aquellos niños perdidos en la llanura desértica de Amboy y su curiosidad queda insatisfecha.

Acaba de terminar la visita anual del nuevo inspector de las escuelas. De las profundidades de un misterioso saco ha extraído un paquete de cartas, preguntando si alguno conoce el español. Una docena de manos se han levantado. La armoniosa lengua de Cervantes se habla todavía entre numerosas familias de Amboy. "Se trata de una carta de Cádiz" — ha añadido el inspector. "No de la ciudad californiana vecina del desierto que lleva el mismo nombre, sino del Cádiz de España. Cádiz, el puerto donde se hizo a la vela el Padre Junipere Serra, el gran monje franciscano que aportó el cristianismo y la cultura española a los antepasados de los actuales escolares de Amboy, que han recibido, pues, tales donativos por vía de herencia. Antes de este mensaje que ahora llega, todo esto no eran sino vagas palabras de historia abstracta. Pero la Cruz Roja de la Juventud ha hecho realidad el íntimo parentesco y el viejo vínculo va a reanudarse por la mediación de este mensaje que ha recorrido un largo camino".

¿No era justamente esta aproximación, este punto de contacto con el mundo exterior lo que todas las noches buscaban con su mirada el ver perderse en la noche las últimas luces del expreso? ¿No había sido su mayor anhelo llegar a tener "amigos lejanos"? ¿Amigos para los que constituiría el desierto una verdadera maravilla, que no conocerían ni la tarántula ni el cacto espinoso, flor única en estas "ciudades hongos" que como magia se han levantado en el ignorado desierto?

Pero, ¿cómo hacer comprender esto a los otros escolares? ¿Cómo hacerles vivir la vida de Amboy?

Los escolares del perdido arenal han encontrado respuesta a este difícil problema. E inmediatamente se han puesto al trabajo para preparar un álbum donde se expongan los hechos en toda su simplicidad y verdad, con frases de una torpeza simpática que mejor que todo otro comentario encontrarán el camino del corazón.

Paulina, una de las niñas mayores, ha tomado la palabra en nombre del grupo:

"No somos realmente una escuela norteamericana, puesto que doce de las alumnas hablamos español.

"No hay delante de nuestra escuela la pradera y el patio sombreado de árboles como en la mayoría de las escuelas norteamericanas. Y aunque tuviéramos agua, sería imposible hacer crecer nada en un suelo lleno de sal.

"No tenemos esas bonitas y blanqueadas clases, con grifos de agua corriente, que se encuentran tan frecuentemente fuera de aquí. En nuestra escuela cada niño está obligado de aportar su botella o su cubo de latón o tela, con el agua para el día.

"Nuestro Inspector quiere que establezcamos vínculos de amistad con los niños del mundo entero por medio de la correspondencia interescolar de la Cruz Roja, pero tenemos miedo que este álbum no resulte interesante".

Otras dos niñas, Dolores y Cecilia, añadieron algunos detalles más característicos:

"En ciertos lugares del desierto existen colinas donde hace más fresco que aquí, pero nosotras nos hallamos casi al nivel del mar y la temperatura sube en los meses de julio y agosto hasta 48 grados:

"En el verano último el sol era tan fuerte que una señora muy gruesa murió en plena calle, cuando se dirigía a hacer una visita".

Los niños saben instintivamente que estos hechos, en su propia simplicidad, tienen suficiente fuerza de emoción y no necesitan mayores comentarios. Pero la profesora, que sentía muy profundamente todo lo que faltaba a su vida, no podía tener la misma lucidez de juicio. Comprendemos perfectamente—y la lamentamos también—la excesiva modestia de que ha dado muestras esta profesora en la nota agregada a los cuadritos dibujados por sus alumnos de una manera rudimentaria, pero también desbordante de simpatía.

"He aquí el verano, añade en su escrito, y la escuela va a cerrarse. Comprendo bien que representamos muy imperfectamente una escuela norteamericana y que nuestra contribución es pobre e incompleta. Espero, sin embargo, poder enviar a ustedes más tarde descripciones de la vida de los escolares norteamericanos en otras ciudades".

¡Pobre institutriz aislada y suspirando por una vida más activa y más rica desde el punto de vista intelectual! Y sin embargo todos los detalles de la vida escolar en otros lugares, tales como nos los trasmiten sus alumnos; no serán jamás tan vivos y reales para nosotros como las escenas simples y concisas de la existencia en este minúsculo punto negro de la carta de los Estados Unidos. En todo caso Amboy existe y es una indudable realidad. ¿Por qué no ha de tener como los otros pueblos su historia y sus cronistas? Yo, por mi parte, viendo este álbum pienso que el pueblecito californiano es una escuela donde probablemente pueden adquirirse más útiles enseñanzas sobre la vida que en tantos otros lugares que obtuvieron de la naturaleza un mayor favor.

Este artículo se ha redactado en la Secretaría de la Liga de Sociedades de la Cruz Roja. Para mayores detalles véase el artículo "Juniors of the little School-house in the Desert", publicado por la señora Eva D. Edwards, inspectora de las escuelas de "Mohave Desert", en el número del primero de febrero de 1927 del "Red Cross Courier". (U. S. A.) p. 18.

## MONGUITO

por Abril Lamarque

M.E.C.D. 2016

## Cerro Social

Por (F. Fernández)

**Boda de mayo.**— Boda elegante
Próximamente se efectuará en la Iglesia Parroquial del Cerro la boda de la encantadora señorita Generosa Ortiz, y el estimado jóven Francisco Feltrón, empleado muy querido del Banco de Boston.

Muy pronto empezarán a circular las invitaciones.

**José Ramón Egue.**— El compañero distinguido y buen amigo, periodista de arraigada simpatía, será objeto el próximo domingo, de un merecido homenaje, con motivo de la celebración de su onomástico, en la sala de Armas de la Asociación de Repórters.

Organizada por conocidos compañeros, quedará lucido debido, al interés que se toman los simpáticos organizadores.

**Propietarios, industriales y vecino del Cerro.**— Recibo atenta comunicación del señor Presidente de la Asociación de Propietariosdel Cerro, comunicándome haber sido renovada la directiva en la siguiente forma.

Presidente; Nicolás Pazó Gómez, Primer Vice; José Acebo, Segundo Vice; Manuel Hevia, Tercer Vice Ricardo Uribarri, Tesorero; Manuel M. Pazó, Vice Tesorero; José Alvarez, Secretario; doctor Ruperto Arana, y Menéndez, Vice Secretario; contador señor Agapito Balmori, vocales, José Llamosa, Antonio Blanco, Justo Aguilar, Demetrio Menéndez, Ciro Mestre, José Huerta, Ricardo Casanueva, Santiago Catañón, Francisco Menéndez, Rosendo Huego, Enrique Beltrán, Ramón Alvárez, Fernando Otero, Francisco Moscoso, Manuel Alvárez, José Maure, Manuel Campa, Celestino Nevare, doctor Ramón H, Ruiz, José Galego, Pescacio Lanza.

**Anita Cruz.**— La hermosa y gentil señorita Anita Cruz, gala y orgullo de nuestro salones sociales, embarcó días pasados, rumbo a Santiago de Cuba, donde pasará varios días.

Feliz viaje.

**Feliz operación.**— Días pasados en una afamada Clínica de nuestra Capital fué operada, felizmente la encantadora y simpática señorita, Aida Jimenez.

Anotamos con gusto, tan grata noticia.

## AL CAPITAN DE LA SEGUNDA ESTACION

En la calle de Oficios 108, existe un café-cantina desde hace ya algún tiempo. Pero eso no viene al caso. Lo que si importa es que ha sido escogido como blanco de los ladrones para despojarlo. Ya una vez, lograron sus propósitos robando todo lo que encontraron a mano. En otra ocasión intentaron repetir la aventura sin resultado. Y antenoche los ladrones volvieron al café, pero también fracasaron en sus propósitos. Rompieron la cerradura de una de las puertas y no pudieron penetrar en el establecimiento, porque los moradores habían tomado precauciones.

Recomendamos este caso a la Segunda Estación de Policía, que pudiera evitarlo limpiando de foragidos la Alameda de Paula, donde tienen su asiento todos los desocupados y amigos de lo ajeno que pululan por los barrios antiguos de la Habana.

En la Alameda de Paula, protegidos por las copas altas y nutridas de los árboles, planean los malhechores sus negocios. La Alameda es un boscaje que les permite sustraerse a la mirada vigilante y celosa de la Policía. Por otra parte, debido a la falta de alumbrado público, la oscuridad es absoluta allí. Faltan los focos de Jesús María y Merced.

¡El Capitán de la Segunda Estación se tomará interés en este asunto?

Creemos que sí.


## VAPORES DE TRAVESIA

"COMPAÑIA DEL PACIFICO"
MALA REAL INGLESA

El lujoso trasatlántico de 23.500 toneladas de desplazamiento.

### ORCOMA

Espléndidos camarotes en primera clase. Excelente cámara de segunda clase y comodidades modernas en cámara de tercera clase.

SALDRA FIJAMENTE el día 29 de abril.

VIGO, LA CORUÑA,
SANTANDER, LA PALLICE,
LA ROCHELLE y LIVERPOOL

GRAN ESTABILIDAD, COMODIDAD CONFORT, RAPIDEZ, SEGURIDAD

PROXIMAS SALIDAS
para ESPAÑA, FRANCIA
e INGLATERRA

Vapor ORCOMA, el 29 de Abril.
Vapor ORDUÑA, el 3 de Junio.
Vapor OROPESA, el 20 de Junio.
Vapor ORBITA, el 1 de Julio.
Vapor OROYA, el 18 de Julio.
Vapor ORCOMA el 29 de Julio.

Para Colón, puertos de PERU y de CHILE y por el ferrocarril Trasandino a Buenos Aires.

Vapor ORDUÑA, el 22 de Abril.
Vapor EBRO, el 23 de Abril.
Vapor OROPESA, el 6 de Mayo.

Para NEW YORK.

Vapor EBRO, el 6 de Abril.
Vapor ESSEQUIBO, el 14 de Mayo.
Vapor EBRO, el 1o. de Junio.

Servicio regular para carga y pasaje con trasbordo en Colón a puertos de Colombia, Ecuador, Costa Rica y Nicaragua, Honduras, Salvador y Guatemala.

DUSSAQ Co. Lt.
Oficios 30. Teléfono A-6540. A-7218.

HAMBURG AMERIKA LINIE
(Hamburguesa-Americana)
NORTE-ESPAÑA
PLYMOUTH Y HAMBURGO

El espléndido vapor correo alemán
### "RUGIA"
saldrá de la Habana el
### 30 de MAYO

llevando pasajeros de Cámara de todas las categorías. Magníficos salones, camarotes muy espaciosos, dos cubiertas de recreo.

PRECIOS ECONOMICOS
Para más informes, dirigirse a
LUIS CLASING
Sucesor de Heilbut & Clasing
OBRAPIA 24
Apartado 729 Teléfono A-4878

## VAPORES DE TRAVESIA

### "EMPRESA NAVIERA DE CUBA, S. A."

SAN PEDRO NUM. 6. — HABANA
APARTADO NUMERO 1641
Dirección Telegráfica:
"Emprenave"
CLAVES EN USO
A. B. C. 4a. y 5a. Edición
Western Union.
Watkins and Apendix.

TELEFONOS:
A-5315 Información General.
A-4730 Depto. de Tráfico.
A-6236 Pasajes y Fletes.
A-3966 Almacén.
M-5293 1er. Espigón de Paula.
A-5634 2do. Espigón de Paula.

VAPORES EN SERVICIO

Santiago de Cuba, Gibara, Habana, Baracoa, Las Villas, Guantánamo, Julián Alonso, Antolín del Collado, La Fe, Calbarién, Rápido, Cienfuegos, Manzanillo, Joaquín Godoy, Eurebio Coterillo, Jamaica, Cayo Cristo y Cayo Mambí.

PUERTOS DE ESCALA
COSTA NORTE

Caibarién, Nuevitas, Puerto Tarafa, Manatí, (Victoria de las Tunas), Puerto Padre, Chaparra, Gibara, (Holguín, Velasco y Bocas); Vita, Banes, Mayarí, Antilla, preston, Sagua de Tánamo, Baracoa, Guantánamo y Santiago de Cuba.

COSTA SUR

Cienfuegos, Casilda, Tunas de Zaza, Santa Cruz del Sur, Manopla, Guayabal, Manzanillo, Campechuela, Media Luna, Niquero, Ensenada de Mora y Santiago de Cuba.

COSTA NORTE DE VUELTA ABAJO

Bahía Honda, Río Blanco, Berracos, Puerto Esperanza, Malas Aguas, Santa Lucía, Río del Medio, Dimas, Arroyos de Mantua y La Fe.

PUERTO RICO
San Juan, Ponce, Mayagüez y Aguadilla.

REPUBLICA DOMINICANA
Santo Domingo, San Pedro de Macorís y Puerto Rico.

HAITI
Haití, Aux-Cayes y Port Au Prince.

JAMAICA
Kinston.

## VAPORES CORREOS
DE LA
### COMPAÑIA TRASATLANTICA

SERVICIOS REGULARES CADA 22 DIAS
PASAJE, CARGA Y CORRESPONDENCIA
LINEA RAPIDA PARA NEW YORK Y NORTE DE ESPAÑA Y MEXICO

El vapor "ALFONSO XIII", saldrá para NEW YORK, CORUÑA, GIJON, SANTANDER y BILBAO, el día 5 de Mayo de 1928.

Próximas salidas:

PARA VERACRUZ:
48 horas de viaje.
Cristóbal Colón el 19 de Mayo.
Alfonso XIII el 11 de junio.
Cristóbal Colón, el 23 de julio.

PARA NUEVA YORK, CORUÑA, GIJON, SANTANDER Y BILBAO:
Alfonso XIII, el 5 de Mayo.
Cristóbal Colón, el 27 de Mayo.
Alfonso XIII, el 18 de junio.
Cristóbal Colón, el 10 de Julio.

Los pasajeros de tercera ordinaria son servidos en amplio comedor provisto de sillas giratorias y ventiladores, por camareros. Excelentes menús con vinos españoles.

LINEA A NEW YORK, CADIZ Y BARCELONA

Antonio López, sobre el 19 de Mayo.
Montevideo, el 11 de Junio.
Manuel Calvo, el 3 de Julio.

Todos estos vapores atracan a los Muelles de la Port Havana Dock Co. Para más informes dirigirse a:

MANUEL OTADUY
Agente General. Bajos de la Lonja
Telfs.: A-6588 y A-7900 Apartado núm. 707
HABANA


## MISCELANEA


**INGLES EN POCAS SEMANAS**
NECESITA SOLAMENTE 15 MINUTOS DIARIOS
Mándenos su nombre y dirección para enviarle información interesante. THE UNIVERSAL INSTITUTE.—128 E. 86th St.—Dept. 56. New York, N. Y.

**SANATORIO "DR. PEREZ-VENTO"**
Enfermedades nerviosas y mentales. Para Señoras, exclusivamente
Calle Barreto número 62. Guanabacoa.
E 1776 Ind. 1 ag

PARA SU PERRO NECESITA
un collar o arnés; una cadena o correa; un bozal; un cepillo o peine y principalmente, para bañarlo, el jabón Monono, que es el único contra la sarna, pulgas y garrapatas.
"EL PENSAMIENTO"
Prado y Monte
16959 10 Mayo.

EN LOS BAÑOS DE MAR
"LAS PLAYAS"
Calle D y Mar, Vedado, se solicita un cajero que entienda algo de libros y que tenga buenas referencias. Buen sueldo. De 8 a 11 a. m.
U. H. E-907 28 ab.

AVISO
Que el Sr. Gerardo Mendez ha dejado de trabajar en mi casa con fecha 30 de Marzo de 1928, lo que hago público para general conocimiento. Habana 20 de abril de 1928. Andrés García Barreiro.
18820 24 Ab.

A LOS COMERCIANTES
En el Salón de Limpiabotas "Salón Cuba Lujoso", el más frecuentado de los existentes en la Habana, se alquilan las paredes del Salón para anuncios de establecimientos, San Miguel No. 2. Informes el dueño en el mismo a todas horas.
Miscelanea. 19732 29 Ab.

PALMICHE
Se desea comprar palmiche en cantidad. Mandar proposiciones por escrito expresando el precio por caballo entregado sobre el ferrocarril a Angel Suárez Muñoz. Estación de Correos. Punta Brava. Habana. 19211 28 ab.

SE DESEA
Que usted sepa que puede fácilmente convertir por poco costo ese viejo patio en una parte útil de su establecimiento por medio de nuestro techo "Litotermos" de asbesto-cemento plano y acero, combinado con vidrio si desea. Presupuestos sin obligación. "Lane And Sons", Teléfono A-6031. Manzana de Gómez 544. 18904 28 ab.

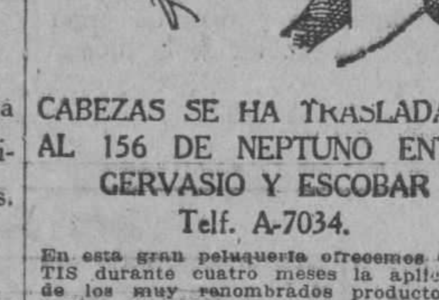

CABEZAS SE HA TRASLADADO AL 156 DE NEPTUNO ENTRE GERVASIO Y ESCOBAR
Telf. A-7034.
En esta gran peluquería ofrecemos GRATIS durante cuatro meses la aplicación de los muy renombrados productos de belleza GADION como ser el eficaz astrigente para el cierre de los poros Crema espumilla para aterciopelar el cutis Polvos Rachel extra, Carmines y Brillos para las uñas insuperable. Tinturas para el cabello del negro al más rubio. Gratis aplicación. Rizo permanente $10.00. Corte de melena 50 centavos. Ondulación Marcel 50 centavos. Servicio a domicilio $1.00. Siempre la más grande peluquería de la
CABEZAS
Neptuno núm. 156. Teléfono A 7034. Habana.
E-782 Ind. 1 Ab.

DINERO
lo damos sobre joyas y objetos de valor. La casa que menos interés cobra.

MUEBLES
Tenemos variado surtido. No compre sin ver esta casa. El precio lo pone el cliente.

JOYAS
De ocasión, variado surtido.
"LA PERLA"
Animas 84, casi esquina a Galiano.
17520 15 Mayo.

## MISCELANEA

VINOS Y LICORES

Todavía hay mucho que hacer en este giro si a usted le gusta y dispone de algún dinero, pase a verme a San Elías letra A esquina a Ferrer, a dos cuadras del paradero del Cerro. Pablo Vidal, de 3 a 5. 18914 1mayo.

COMPRO venta de sellos en todas cantidades doy 3000 diferentes universales en $6.50. A. Ron Gómez. Luz Caballero 14. Loma del Mazo. Habana.
MISC. 19738 30 Ab.

Surtido completo de los afamados BILLARES marca "BRUNSWICK"
Hacemos ventas a plazos.
Toda clase de accesorios para billar. Reparaciones. Pida catálogos y precios.
Julio de Cárdenas (Progreso) numeros 15 y 17. Habana. Teléfono A-6973.
Hartmann Baja 2. Santiago de Cuba.
E 1863 Ind 1 ag.

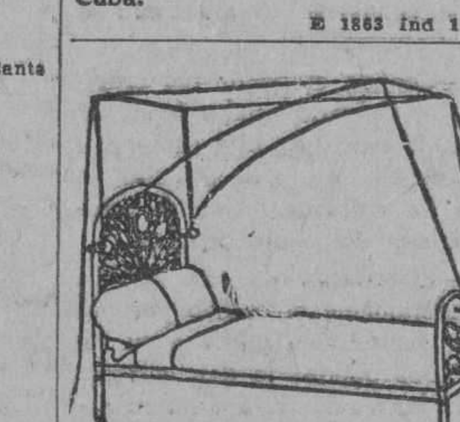

DEPARTAMENTO DE COLCHONETAS, COLCHONES, COJINES, ETC.

Nuestro Departamento de colchones, colchonetas, alfombras, mosquiteros, cojines, etc., etc., presenta el surtido más completo de estos artículos.

Colchones y colchonetas en todos los tamaños y calidades desde $1.80, cojines de seda desde $4.00, cestos de mimbre desde $4.00.

Mosquiteros para cama de una persona desde $2.00.

Mosquiteros con su aparato, a $6.50.

Colchones y colchonetas para niños en todas las calidades y precios.

Mosquiteros desde $1.50.

También hemos recibido cojines de piel, en formas y colores variados, muy de moda para adorno y para automóvil, gabinetes y oficinas.

Edredones de seda en colores enteros y floreados.

Todos estos artículos pueden verse en el mismo departamento de colchones, colchonetas, etc.

EL ENCANTO


## DIRECTORIO PROFESIONAL ABOGADOS Y NOTARIOS

FELIPE RIVERO Y ALONSO
Abogado y Notario
Chacón, 25
Telf. A-8142. Tel. M-1472
E 1776 ind. 1 Ag.

Dr. Elio Roselló y Montaño
ABOGADO Y NOTARIO
Herencias, Divorcios, Asuntos hipotecarios, rapidez en el despacho de las escrituras con su legalización. Oficinas, Empedrado 33. A-8502. E 1791 Ind. 1 ag.

Dr. MANUEL ARANDA MUÑOZ
ABOGADO
Asuntos hipotecarios, herencias, toda clase de asuntos civiles. Mercaderes 9. Departamento A. Teléfono M-6173.
E 1779 ind. 1 Ag.

BUFETE DE FERNANDEZ LLANO
NOTARIA PUBLICA
Habana 53. Tel. A-8316
ATAULFO FERNANDEZ LLANO
ABOGADO Y NOTARIO
FRANCISCO TRELLES-GUILLERMO LANCIS
ABOGADOS
PROTOCOLO DEL LCDO. RAMON FERNANDEZ Y DEL LLANO
E-862 Ind 17 Ab.

SAUL SAENZ DE CALAHORRA
ABOGADO
ANTONIO FERNANDEZ TOSCANO
PROCURADOR
Se hace cargo de toda clase de asuntos judiciales, tanto civiles como criminales y del cobro de cuentas atrasadas. Bufete Aguiar número 43, bajos, entre Empedrado y Tejadillo. Teléfono A-5024.
E. 126—In. 1 En

DIVORCIOS
Reclamación de indemnización por accidentes del trabajo. Jubilaciones. Pensiones. Cobro de cuentas atrasadas. Asuntos Civiles y Contenciosos Administrativos.
DR. OSCAR G. EDREIRA
ABOGADO
O'Reilly 82, por Villegas. Consultas de 3 a 7 de la noche. Teléfono A-1582.
E 638 Ab 22

Dr. LEONCIO G. ESPINOSA PEREZ
ABOGADO
Administraciones de bienes, pensiones y jubilaciones, Marcas y Patentes, Accidentes de Trabajo, Asuntos Civiles, Mercantiles, Criminales. San Ignacio número 50. Teléfono A-8130. E 603 ind 12 mzo

## DOCTORES EN MEDICINA Y CIRUGIA

DR. F. GARCIA CAÑIZARES
Catedrático Titular de la Universidad. Director Facultativo del Centro Balear. Médico de Visitas del Hospital de Paula. Medicina general. Especialista en Enfermedades venéreas, sifilíticas y de la piel. Avenida del Brasil (antes Tte. Rey) 80. Consultas: lunes, miércoles y viernes, de 3 a 5. No hace visitas a domicilio.
E 472 Ind 7 Mz.

## PROFESIONALES

DR. FELIX PAGES
CIRUJANO DE LA QUINTA DE DEPENDIENTES
CIRUGIA EN GENERAL
ESPECIALMENTE EN ESTOMAGO, INTESTINOS E HIGADO
Consultas: D número 200, entre 21 y 23, Vedado. Lunes, Miércoles y Viernes, de 2 a 4. Teléfono F-4483.
E 1783 Ind. 1 Ag.

Dr. Manuel González Alvarez
CIRUJANO DE LA ASOCIACION DE DEPENDIENTES
CIRUGIA EN GENERAL
Consultas de 3 a 5. Martes, Jueves y Sábados. Apodaca 3, altos, entre Cárdenas y Cienfuegos. Teléfono A-9102. Residencia particular: calle 9 número 33, entre F y G, Vedado. Teléfono F-2441.
E-1792 Ind. 1 Ag.

### Cooperación Médica
Empedrado, 47, casi esquina a Aguacate.
Teléfono A 4152.
Institución formada por Médicos Cirujanos y Especialistas.

Cirugía y medicina en general. Enfermedades de señoras y niños. Parteros y Comadronas. Enfermedades de los ojos, garganta, nariz y oídos. Enfermedades de la piel, corazón y pulmones, Asma, Tuberculosis, Estómago e Intestinos. Enfermedades Nerviosas y Mentales.

CLINICA DE ENFERMEDADES VENEREAS Y VIAS URINARIAS.

Blenorragia, Impotencia, Debilidad sexual. Espermatorrea, Sífilis, enfermedades del Riñón y Vejiga.

TATUAJES. Manchas, verrugas y cicatrices se quitan por completo.

Inyecciones de todas clases. Médicos a domicilio.

LABORATORIO: Todas clases de análisis. Transfusiones de sangre con donantes seleccionados. RAYOS X. Ultra-Violetas. Radium. Electricidad médica. Masajes.

| | |
|---|---|
| CONSULTAS | $2.00 |
| RECONOCIMIENTOS CON APARATOS | 4.00 |
| VISITAS | 3.00 |
| TRATAMIENTOS A PRECIOS ECONOMICOS. | |

HORAS DE CONSULTAS: de 9 a 11 a. m. de 1 a 5 p. m. y de 7 a 9 noche.
E 2059 In. 6 Sep.

DR. CELIO R. LENDIAN
Consultas todos los días hábiles de 2 a 4 p. m. Medicina interna especialmente del corazón y de los pulmones. Partos y enfermedades de niños. Lealtad 82.
E. 1796 Ind 1 Ag.

DR. GERMAN ARGUELLES
Especialista en enfermedades del aparato digestivo. Con prácticas en las principales Clínicas de París, Berlín y Madrid. Gabinete: Velázquez No. 27 (primero). Madrid. E-670 28 May.

ENFERMEDADES SECRETAS
Antiguas, mal curadas y prostatitis, impotencia, esterilidad. Curaciones garantizadas en pocos días, sistema nuevo alemán. Dr. Jorge Winkelmann; especialista alemán, 28 años de experiencia. San Lázaro 165, a todas horas.
E 1897 ind. 17 ag

ANALISIS DE ORINA
Completo dos pesos. Prado 62, esquina a Colón. Laboratorio Clínico Químico del doctor Ricardo Albaladejo. Tel. A-3344.
E-1788 Ind. 1 Ag.

DR. GUSTAVO BENITEZ
Médico Cirujano
Medicina en general. Tratamiento por Helioterapia, Hidroterapia, Termoterapia, Electroterapia, Fisioterapia, etc. Consultas, de 1 a 3, Consulado 69. Telf. A 0690.
E 437 31 mzo.

MASAJES MEDICINALES
Matilde Alemany. Graduada. Garantizo eliminarle toda grasas. Circulación sangre todo organismo, fortalezca su cuerpo, reconstruya senos con electricidad y mi crema, rejuvenezco su cutis. Animas 15. Teléfono M-2390. 15184 14 Abr.

DR. GOMEZ DE ROSAS
Cirujano Director de la Policlínica Nacional. Enfermedades de señoras, estómago, vías biliares y cirugía general. Consultas de 3 a 5. Cerro 551. Tel. A-2560.
E-1895 In. 16 Ag.

DR. PEDRO A. BOSCH
Medicina y Cirugía, con preferencia, partos, enfermedades de niños, del pecho y sangre. Consultas de 2 a 4. Aguiar 11. Teléfono A-6488. E-762-indf. ab. 1

DR. MANUEL VIAMONTE
Catedrático Auxiliar de Radiología y Fisioterapia de la Universidad
RADIOLOGO DE LA QUINTA "COVADONGA"
Concordia 64-A, esquina a Lealtad. Teléfono M-5008. De 9 a 10 a. m. y de 1 a 6 p. m. Rayos X. Radium, Radioterapia Profunda. Luz Ultravioleta y Electricidad Médica. E 1900 ind. 19 ag

DR. ABRAHAM PEREZ MIRO
J. C. Zenea (Neptuno) 92. Consultas de 2 a 5. Teléfono A-9203.
T-2700 In. 22 Nov.

Dr. Francisco Javier de Velasco
Afecciones del corazón, pulmones, estómago e intestinos. Consultas los días laborables de 12 a 2. Horas especiales previo aviso. Salud 34. Tel. A-5418.
E-1784 Ind. 1 Ag.

DR. GONZALO PEDROSO
CIRUJANO DEL HOSPITAL MUNICIPAL DE EMERGENCIAS
Especialista en vías urinarias y enfermedades venéreas. Cistocopia y Cateterismo de los uréteres. Cirugía de vías urinarias. Consultas de 10 a 12 y de 3 a 5 p. m. en la calle de Avenida de la República 254. E 1728 ind. 1 ag

DR. ADOLFO REYES
ESTOMAGO E INTESTINOS EXCLUSIVAMENTE
De regreso de su viaje a Sagua. Consultas y tratamientos de 9 a 11 a. m. Lamparilla 74, bajos.
E-848 13 May.

DR. PEDRO MONTALVO
Estómago, intestinos y enfermedades del pecho. Aplicación de Diatermia y Luz Alpina. Tratamiento de la colitis en todos sus períodos. Consultas de 4 a 6. Sábados de 11 a 12. Belascoaín 79, altos. U-5050. Lunes y Viernes, $2.00 a pobres. Pobres de solemnidad en "Dispensario Tamayo".
E-645 24 May.

DR. ALBERTO SIERRA
Médico del "Servicio de Niños del Dr. Aballí en el Hospital Mercedes".
Ex-Médico de "La Benéfica" y ex interno del Hospital Calixto García. Consultas: lunes, miércoles y viernes, de 8 a 9 y media de la mañana en Campanario 37, casi esquina a Virtudes. Teléfonos F-2635 y M-2521.
E-2935 En. 24.

DR. RICARDO ALBADALEJO
Especialista en vías urinarias. Tratamiento especial para la blenorragia, impotencia y reumatismo. Electricidad Médica y Rayos X, Prado 62, esquina a Colón. Consultas de 8 a 12 a. m. y de 1 a 5 p. m. Teléfono A-3344.
E 1787 ind. 7 Ag.

DR. GUTIERREZ LEE
MEDICO CIRUJANO
Consultas de 3 a 5, Gervasio 168. Teléfonos A-3684 y F-1070.
E-1870 In. 1 Ag.

DR. ENRIQUE Fdez. SOTO
Y
DR. CARLOS DE LEJARZA
AUXILIAR
Oídos, nariz y garganta. Consultas: lunes, martes y jueves, de 2 a 4. Calle O entre Infanta y 27. Teléfono U-2466. No visita. Dr. Lejarza. Telf. F-4836.
E 1786 Ind. 1 ag.

POLICLINICA INTERNACIONAL
Director: doctor David Cabarrocas. Lealtad 143, entre Salud y Dragones. Teléfono A-0544. Consultas especiales de 10 a. m. a 6 p. m., los sábados de 9 a 12 a. m. Para pobres, primera atención médica con motivo de una consulta reconocimiento, examen de Rayos X, análisis parcial, orina, incisión, accesos, inyección intravenosa de Neosalvasán o cualquier otra inyección, cura corriente eléctrica, masaje agua caliente, pulverización vapor, completamente gratis para pobres. Inyecciones especiales para Reumatismo, Anemia, enfermedades de la piel, Sífilis, venéreas, fiebres en general. Tuberculosis, Cáncer, Enfermedad de señoras, Corazón, Riñones, Hígado, Estómago e Intestino. Sistema nervioso, análisis completo de orina y análisis exudado para venéreos, aplicaciones de aparatos de yeso, análisis sangre para sífilis, raspado uterino. Partos y Cirugía en general. Se regala medicina al pobre. Se dan horas especiales para consultas pagas. E 1809 In. 1 Ag.

## PROFESIONALES

Dr. J. A. Hernández Ibáñez
CIRUJANO UROLOGO DE LA ASOCIACION DE DEPENDIENTES
ENFERMEDADES VENEREAS, VIAS URINARIAS, ENDOSCOPIA Y CIRUGIA DE LAS VIAS URINARIAS
Domicilio: G y 19, Vedado. Tel. F-6716. CONSULTAS: Neptuno número 78, esquina a Manrique. De 11 a. m. a 1 p. m., y de 3 a 6 p. m. Teléfono A-5469, Habana. E-1804 Ind. 1 ag.

Dra. MARIA PEREZ GOVIN
MEDICA CIRUJANA
Médica de la Facultad de la Habana y Hospital Broca de París, Garganta, nariz y oídos. De 1 a 3. Teléfono U-2439. San Miguel 152, antiguo.
E 1803 ind 1 ag.

DR. S. PICAZA
De los Hospitales de París y New York
Enfermedades del estómago, intestinos e hígado, tratamiento eficaz de las colitis y afecciones biliares. Horas de 2 a 4, o convencional, previo aviso. San Lázaro 246. Tel. F-4918. E 1867 ind. 7 ag.

DR. BIENVENIDO GIROUD LESCANO
Medicina interna, sistema nervioso, cerebro y pulmón. Tratamiento de la tuberculosis con la sacocricina combinada. Rayos X. Radiografía, electroterapia, tratamiento del bocio sin operación. Consultas de a 3 5. Infanta 75 letra F; teléfonos M-2014 y U-2064.
E-1830 Ind. 1 Ag.

DR. E. PERDOMO
Vías urinarias, estrechez de la orina, venéreo, hidrocele, sífilis, impotencia. Calle D y 11, Vedado, de 1 a 4. Tel. F-4822
E 1086 Ind. 1 Ag.

Dr. RICARDO CUERVO BARRENA
ESPECIALISTA EN ENFERMEDADES DEL CORAZON
Arterio-Esclerosis, Hipertensión, Nefritis, enfermedades de las venas, reumatismo articular, manifestaciones cardíacas de la sífilis, etcétera. Consultas exclusivamente a horas convenidas, 10 pesos, en San Nicolás, 76 (entre Neptuno y San Miguel), teléfono A-0482 y U-1358. Electrocardiograma en las tres derivaciones, $20. Consultas para pobres, de 6 a 8 de la noche en Monte 40. E-588 12 Ab.

DR. ALBERTO SIERRA
Médico del "Servicio de Niños del Dr. Aballí en el Hospital Mercedes".
Ex-Médico de "La Benéfica" y ex interno del Hospital Calixto García. Consultas: diarias de 12 a 2. Los Lunes, Miércoles y Viernes. Niños exclusivamente en Campanario 37, casi esquina a Virtudes. Teléfonos: F-2635 y M-2521.

Dr. Alberto S. de Bustamante
Profesor de Obstetricia, por oposición. Especialidad partos y enfermedades de señoras. Consultas los lunes y viernes de 1 a 3. Clínica Bustamante-Núñez. Teléfono F 3057. Domicilio: 15, entre J y K, Vedado. Teléfono F 1862.

CLINICA BUSTAMANTE
J y 11, Vedado. Cirugía general y especial. Partos. Rayos X y Laboratorio. Teléfono F 1184.
E 1777 Ind 1 ag.

Dra. MARIA GOVIN DE PEREZ
MEDICA CIRUJANA
De la Facultad de la Habana. Escuela Práctica y Hospital Broca de París. Especialidad en enfermedades de señoras, partos y cirugía. Teléfono U-2439, San Miguel 152, antiguo. E 1802 Ind. 1 ag

DR. N. PUENTE DUANY
Catedrático de Anatomía Patológica de la Universidad
Patólogo de la Quinta Covadonga; cánceres y tumores especialmente; Biopsias y exámenes histológicos. (Envía sus muestras en formal al 10 por ciento). Consultas: Concordia 7 Telf. U 4320. Martes y jueves, de 5 a 6.
E 483 nd. mzo. 8.

### ASOCIACION CLINICA
LUZ 44. TELEFONO A-0549, ENTRE AGUACATE Y COMPOSTELA
ASOCIACION DE MEDICOS ESPECIALISTAS, Cirugía y Medicina en general. Tratamiento de todas las enfermedades por sistema moderno. Curaciones garantizadas por contratos. PRECIOS REDUCIDOS.

CLINICA: Parteros y Comadronas. INYECCIONES Intravenosas, musculares, etc. RAYOS X y RADIOSCOPIAS DESDE 5 pesos. Ultravioletas electricidad, masajes y RADIUM. TATUAJES, Verrugas, manchas, etc. Se quitan rápidamente. ESPECIALISTAS DE SEÑORAS Y NIÑOS, GARGANTA, NARIZ, OIDOS Y OJOS. LABORATORIO: Hacemos toda clase de ANALISIS ORINA $2.00. Sífilis, Blenorragias, Impotencia, Vías urinarias, Enfermedades MENTALES, de la piel, Nerviosas, Corazón, Estómago y Pulmones.

ALMORRANAS. Son curadas sin OPERACION radicalmente y garantizadas. Pudiendo el enfermo continuar sus ocupaciones diarias. ENFERMEDADES DE LA BOCA, etc. PRECIOS MODICOS. CONSULTAS: $2.00. RECONOCIMIENTOS EN GENERAL CON APARATO $3.00. ATENCION: DE 1 a 5 (Tarde) y de 7 a 9 (noche). E 1808 ind. 7 ag.

EXCEMAS, ALMORRANAS
Excemas por antiguos que sean, se garantiza su curación por un procedimiento especial. Inyecciones intravenosas para Reumatismo, Raquitismo, Dispepsias y Blenorragia. Neurastenia por el procedimiento del doctor Monin. Electricidad Médica para Parálisis y Nerviosismo. Estrechez uretral y sífilis, curación garantizada. Almorranas, son curadas sin operación ni dolor, pudiendo el enfermo continuar sus trabajos diarios. Análisis de orina, 2 pesos y 3 pesos completos. Consultas: de 9 a 12 mañana y 8 a 9 noche diarias. Verdaderos pobres, gratis. Martes de 9 a 10 mañana. Dr. Flores. Acosta 64. Teléfono A-1704.

DR. A. V. DAUSSA
Medicina en general. Especialmente vías respiratorias y digestivas. Consultas de 2 y media a 4 p. m. Campanario 113, entre Salud y Dragones. M 8861. Pobres verdaderos 12 y media a 1. Martes y Sábados. E 1872 ind. 1 ag.

ANALISIS DE ORINA
Laboratorio del doctor José R. Arellano, dedicado exclusivamente al Análisis de Orina. Farmacia Nacional, Belascoaín 32. Teléfonos U-3509 y U-5195, Habana.
E-605 Ind. 16 Mar.

DR. A G. CASARIEGO
Catedrático por oposición de la Facultad de Medicina de los Hospitales de París, New York, Calixto García, Clínica Covadonga. Especialidad en enfermedades de las vías urinarias. Consultas de 2 a 4 p. m. Zenea (Neptuno) 125, bajos.
E 1813 Ind 1 ag.

DR. J. B. RUIZ
Catedrático de la Universidad. De los Hospitales de Filadelfia, New York y Calixto García. Especialista en vías urinarias y enfermedades venéreas. Exámenes Uretroscópicos y Cistoscópicos. San Lázaro 221-C, de 1 a 3. Tel. U-6351. Clínica de 4 a 6, a $5.00 semanales.
E-28 31 En.

DR. GUILLERMO LOPEZ ROVIROSA
Enfermedades de las Glándulas Internas. Nutrición, Nerviosas y Mentales. Debilidad sexual, pérdidas, impotencias. Niños anormales atrasados, raquíticos. Bocios. Afecciones de la piel y de la sangre. Dispepsias, Colitis, Vías respiratorias. Rayos Ultravioletas aplicados al tratamiento de las afecciones de la piel (acne, etc.) caída del cabello, calvicie, raquitismo, anemias, etc. Electroterapia corrientes D'Arsonvalización, diatermia, extirpación de verrugas, etc. San Lázaro 331, entre Infanta y Basarrate, de 5 a 7 p. m. Domingos de 4 a 6. Tel. U-3221. Consultas por correspondencia: $5.00, giro postal.
E 1873 ind 7 ag

DR. MANUEL GALIGARCIA
Enfermedades Nerviosas y Mentales
Especialista de la Asociación Canaria. Médico de Visita de los Servicios de Nerviosos y P. Enagenados del Hospital Calixto García, Ayudante de la Facultad de Medicina. Consultas: $5.00 de 3 a 5 diarias. J 211, bajos, entre 21 y 23, Vedado. Teléfonos F 2776 F 5886. Sanatorio para tratamientos, Real 68, Arroyo Naranjo. Informes: en la consulta.
E 1790 ind.

DR. MANUEL LOPEZ PRADES
MEDICO CIRUJANO
De las Facultades de Madrid y la Habana. Con 36 años de práctica profesional. Enfermedades de la sangre, pecho, señoras y niños; partos. Tratamiento especial curativo de las afecciones genitales de la mujer. Consultas diarias de 1 a 3. Gratis los martes y viernes. Lagunas 63, bajos. Tel. A-0226, Habana.
E-1877 In. 1 Ag.

## PROFESIONALES

Dr. Alfonso E. Milla Solsona
CURA RAPIDA DEL FLUJO
Especialista Enfermedades Señoras. Servicio de Enfermeras. Ultimo procedimiento ruso-alemán, para engordar y enflaquecer. Consultas: Martes, jueves y sábados. De tres a seis. Pobres: miércoles y viernes. San Rafael 102. Teléfono U- 1680. E-636 indf. 23 mayo.

DOCTOR ELPIDIO STINCER
Cirujano de la Quinta Covadonga, Catedrático de la Universidad de la Habana. M número 4, Vedado. Teléfono F-2213. De regreso de su viaje a Europa y Estados Unidos, reanuda sus consultas los Martes, Jueves y Sábados, de 2 a 4 p. m. Cirugía General. E 2380 ind 15 oct.

DR. GONZALO AROSTEGUI
Médico de la Casa de Beneficencia y Maternidad. Especialista en las enfermedades de los niños. Médicas y Quirúrgicas. Consultas de 12 a 2. G número 116, entre Línea y 13, Vedado. Telf. F-4223.
E 1775 Ind. 1 Ag.

DR. JOSE VARELA ZEQUEIRA
Profesor de Anatomía de la Universidad Cirujano Jefe de la Asociación Cubana de Beneficencia, Cirugía en general. Especialidad: Cirugía de la mujer. Consultas de 2 a 4. Gervasio 126, entre San Rafael y San José. Telf. U 5410.
E 1894 ind. ag.

HEMORROIDES
Curadas sin operación, radical procedimiento, pronto alivio y curación, pudiendo el enfermo seguir sus ocupaciones diarias y sin dolor. Consultas de 1 a 5 de la tarde. Suárez 32. Policlínica P. Tel. M-6233.
E-1810 Ind. Ag.

DR. B. VILA
Médico cirujano. Exclusivamente niños. Médico de niños del Hospital Mercedes. Consultas diarias de 1 a 3 p. m. Carlos III, 209, esquina a Franco (altos). Teléfono U-5792. E 1800 ind 1 ag

DR. J. LYON
De la Facultad de París. Especialidad en la curación radical de las hemorroides sin operación. Consultas de 1 a 3 p. m. diarias. Calle 17 número 451, entre 8 y 10. Vedado.
E 1812 ind. 1 Ag.

### "POLICLINICA HABANA"
Suárez 32. Teléfono M-6233.
DR. GUILLERMO LEON
Director Facultativo
De Medicina y Cirugía en general. Especialista para cada enfermedad. Consultas de 1 a 5 de la tarde y de 9 a 9 de la noche. Consultas especiales, dos pesos. Reconocimientos, $2.00. Enfermedades de señoras y niños. Garganta, nariz y oídos (OJOS). Enfermedades nerviosas, estómago, corazón y pulmones vías urinarias, enfermedades de la piel, blenorragia y sífiles, inyecciones intravenosas para el asma, reumatismo, tuberculosis, obesidad, partos, hemorroides, diabetes y enfermedades mentales etc. Análisis en general. Rayos X masajes y corrientes eléctricas. Los tratamientos y sus pagos a plazos. Telf. M 6233.
E-1810 In. 1 Ag.

DR. ROGELIO PARERA
MEDICO CIRUJANO
Consultas de 1 a 3 p. m.
Gratis para los pobres Martes y Viernes.
Belascoaín 227, altos.
Teléfonos A-6766, F-1289.
E 443 31 Mzo.

DR. ARISTIDES MESTRE
PROFESOR DE LA UNIVERSIDAD
Médico del Departamento de Niños del Hospital de Dementes de Mazorra. Niños anormales. Enfermedades nerviosas y mentales de la infancia. Consultas: Martes y Sábados, de 9 a 12 m. D número 220, esquina a 23, Vedado. Telf. F-1706.
E 1934 ind 3 sp

DR. J. M. VERDUGO
ESTOMAGO E INTESTINOS
Tratamiento eficaz de la úlcera estomacal y duodenal de la colitis en cualquiera de sus períodos. Consultas de una a tres. Prado número 60, bajos. Tel. A-4425.
E 1789 Ind 1 Ag.

Dr. Manuel Alvarez Ruelland
MEDICO
Especialista en enfermedades del aparato digestivo. Consultas de 8 a 12 a. m. Calle 12 número 7, Vedado.
E 620 ind. 20 mzo.

DR. IGNACIO CALVO
PROTOLOGO
Cirugía especial del recto. Tratamiento médico de las hemorroides. Rectoscopia sigmoidoscopia. Línea 12, esquina a M de 4 a 6. Teléfono F-3663.

DR. ABELARDO LABRADOR
Consultas gratis para pobres de 8 a 12 de la mañana. Pagas de 3 a 6 p. m. Angeles 3, entre Reina y Estrella. Teléfonos A-0801 y U-2256. Especialidad en enfermedades de señoras, flujos crónicos, metritis, etc. Partos, venéreo y sífilis, blenorragias, enfermedades de los pulmones en todos sus períodos, asma, bronquitis crónica, enfermedades del corazón y riñones, diabetes, reumatismo crónico, enflaquecimiento. Tratamientos especiales por inyecciones neosalvasán, etc.
E-52 Ind. 10 Mar.

## CIRUJANOS DENTISTAS

Dr. Armando Roig y Palenzuela
MEDICO CIRUJANO DENTISTA
Consultas de 2 a 6, Plácido No. 49, altos, Habana. Teléfonos I-2592 y M-8002.
E-773 Ind Ab 1

DR. PEDRO R. GARRIDO
CIRUJANO DENTISTA
Por las Universidades de Madrid y Habana. Especialidad en enfermedades de la boca que tengan por causas afecciones de las encías. Dentista del Centro de Dependientes. Consultas de 9 a 11 y de 12 a 3 p. m. Villegas 78, altos. Teléfono A-5260.
E-283 24 Feb.

DR. VALDES MOLINA
CIRUJANO DENTISTA
Avenida de Italia número 24, entre Virtudes y Animas. Teléfono A-8583. Dentaduras de 15 a 30 pesos. Trabajos se garantizan. Consultas de 8 a. m. a 5 p. m. Los domingos hasta las 12 m.
E-1885 Ind. 1 Ag.

DR. GUERRERO DELANGEL
DENTISTA MEJICANO
Técnica especial para extracciones. Facilidades en el pago. Horas de consultas de 8 a. m. a 8 p. m. A los empleados del comercio, horas especiales para la noche. Trocadero 66-B, frente al café El Día. Teléfono M-6395.
E- 1811 In. 1 Ag.

DR. J. HERNANDEZ CALZADILLA
Cirujano Dentista
CIRUJANO DENTISTA
Especialista en extracciones sin dolor ni peligro en niños y señoras en estado, con anestesia local o gas. Cura completa de dientes flojos y piorrea alveolar. Puentes y planchas de todas clases modernas sin encías. Trabajos de ortodoncia. Arreglo puentes, planchas partidas, faltas de dientes dejándolas nuevas. Consultas diarias hasta las 10 de la noche. Reina 76, bajos. Teléfono A-7537.
E-1817 Ind. 1 Ag.

## OCULISTAS

DR. MARTINEZ FERRER
Enfermedades de los ojos. Calle A 194, (entre 21 y 23), Vedado. Consultas de 2 a 4. Teléfono F-3474.
E- 969 26 My.

Dr. C. E. FINLAY F. A. C. S.
PROFESOR DE OFTALMOLOGIA
Especialista en enfermedades de los Ojos y de los Oídos.
Calle J, 135, entre Línea y 15, Vedado.
Teléfono F-1173
Consultas de 11 a 12 y de 2 a 4 y por convenio previo.
E-1807 Ind. 1 Ag.

DR. JOSE ALFONSO
OCULISTA
Garganta, nariz y oídos. Consultas de 1 a 4. Máximo Gómez 386. Tel. M-2330.
E 1703 Ind 1 ag.

DR. ALIPIO C. PORTOCARRERO
OCULISTA
GARGANTA, NARIZ Y OIDOS
Consultas de 12 a 4
San Nicolás núm. 52. Habana.
E-1795.

DR. HORACIO FERRER
ESPECIALISTA EN LAS ENFERMEDADES DE LOS OJOS
Consultas de 2 a 5 de la tarde. Consultas por la mañana a horas previamente concedidas. Ave. Wilson y L, Vedado. Teléfono F-4831.
E 1780 ind 1 ag

## PROFESIONALES

DR. JORGE L. DEHOGUES
OCULISTA
Consultas y elección de lentes de 11 a 12 y de 3 a 5. Horas especiales, previo convenio. Aguila 94. Teléfono A-3940.

## QUIROPEDISTAS

QUIROPEDISTA
Alfaro. En el gabinete toda operación desde $1. a domicilio $2. a dos personas $3. Usamos Piesiloides. Villegas 44. M-7585.
19034 7 Mayo.

## ORTOPEDICOS

EMILIO P. MUÑOZ
Ortopédico: Malecón 56. Teléfono A-9859. Faja especial para hernias, vientre, colon, etc. y aparatos para toda clase de imperfecciones. 20 años establecido.
E 2806 ind. 6 En.

## COMADRONAS FACULTATIVAS

Aristónica Leonardy de Bravo
COMADRONA FACULTATIVA
Con muchos años de practica ofrece sus servicios profesionales en Escobar No. 111 D, bajos, entre Salud y Dragones. Consultas de 1 a 4 p. m. Gratis lunes y jueves. E-898 24 mayo.

ANA MARIA V. VALDES
COMADRONA
Muchos años de práctica. Los últimos procedimientos científicos. Consultas de 2 a 4. Precios convencionales, 21, esquina a B, número 317, Vedado. Tel. F-1252.
E 1891 ind 13 agos.

## GIROS DE LETRAS

J. BALCELLS Y CIA.
S. en C.
San Ignacio Núm. 33
Hacen pagos por el cable y giran letras sobre New York, Londres, París y sobre todas las capitales de España, Islas Baleares y Canarias. Agentes de la Compañía inglesa de Seguros contra Incendios "The Royal". Administración de bienes.
E 1742 Ind 1 ag.

N. GELATS Y COMPAÑIA
103, Aguiar 103, esquina a Amargura. Hace pagos por el cable. Facilita cartas de crédito y giran pagos por cable; giran letras a corta y larga vista sobre todas las capitales y ciudades importantes de los Estados Unidos, Méjico y Europa, así como sobre todos los pueblos de España, Londres, París, Hamburgo, Madrid y Barcelona.

CAJAS RESERVADAS
Las tenemos en nuestra bóveda, construida con todos los adelantos modernos y las alquilamos para guardar valores de los interesados. En esta oficina daremos todos los detalles que se deseen.
N. GELATS Y COMPAÑIA
BANQUEROS

ZALDO Y COMPAÑIA
Cuba números 76 y 78
Hacen giros de todas clases sobre todas las ciudades de España y sus pertenencias. Se reciben depósitos en cuenta corriente. Hacen pagos por cable, giran letras a corta y larga vista y dan cartas de crédito sobre Londres, París, Madrid, Barcelona y Nueva York, New Orleans, Filadelfia y demás capitales y ciudades de los Estados Unidos, Méjico y Europa, así como todos los pueblos.
E 1746 Ind 1 ag.

## OFICIAL

REPUBLICA DE CUBA.—Secretaría de Gobernación.—Negociado de Personal, Bienes y Cuentas.—Segunda Convocatoria.— Hasta las ocho p. m. del día 9 de mayo de 1928 se recibirán— en esta Oficina proposiciones en pliegos cerrados para el suministro de EFECTOS PARA AUTOMOVILES a la Cárcel de la Habana, durante el próximo ejercicio de 1928 a 1929 y entonces se abrirán y leerán públicamente. Se darán pormenores y Pliegos de Condiciones a todo el que lo solicite en este Negociado.—Habana, Abril 24 de 1928.—Enrique G. Cintas. Jefe del Negociado.
3295 2-D 27 y 1d-30
1-d 1o. y 2o. alt 7 my.

REPUBLICA DE CUBA.—Secretaría de Obras Públicas.—Secretaría.—Aviso a los Contratistas en general.—Los Contadores Públicos del Departamento, Sres. Deloitte, Plender, Haskins & Sells, se encuentran confirmando la cuenta de "Depósitos y Fianzas" y a fin de facilitar su labor, todos los contratistas, ya sean de suministros o de obras, de la Secretaría de Obras Públicas que tengan en su poder actualmente algún recibo o resguardo por depósito de fianzas constituidas precisamente en metálico, cheques intervenidos o Bonos del Estado, deberán presentar el resguardo que en cada caso se le haya expedido, en la Pagaduría y Colecturía Central de esta Secretaría, a fin de que se tome razón por dichos Auditores. Para facilitar el pronto despacho de esta comprobación, que terminará en 30 de los corrientes, se ha dispuesto abrir una ventanilla en la Pagaduría, de 9 a 11 a. m. y de 1 a 4 p. m., exclusivamente para atender a la toma de razón de estos resguardos. Lo que se hace público para general conocimiento.—Habana, Abril 18 de 1928.—Carlos Miguel DE CESPEDES, Secretario de O. Públicas. 3136. 10 d. 20 ab.

## ORDEN DE LOS ANUNCIOS CLASIFICADOS

A Alquileres de Casas.
B Alquileres de Departamentos.
C Alquileres de Habitaciones.
D Alquileres de Locales.
E Alquileres de Garages.
G Se ofrecen.
H Compra y Venta de Fincas.
I Compra y Venta de Solares.
J Compra y Venta de Establecimientos.
K Compra y Venta de Animales.
L Automóviles.
LL Dinero en Hipotecas.
M Bonos y Valores.
N Compra y Venta de Objetos Varios.
Ñ Enseñanzas.
O Hospedajes.
P Para las Damas.
Q Compra y Venta de Instrumentos de Música.
R Maquinarias.
S Muebles y Prendas.
T Pérdidas.
U Para Hogar.
V Compra y Venta de Libros.
W Comidas.

## (A) ALQUILERES DE CASAS

(1)—Habana

EN $40. se alquila la casa Villegas 118 entre Sol y Muralla. Propia para comisionista. La llave al lado é informan en Concordia 55. esq. a Manrique.
A-1 19800 30 Ab.

SE ALQUILAN los amplios y ventilados altos de la casa Oquendo número 86, compuesta de sala, saleta tres hermosas habitaciones, cocina de gas y baño intercalado. Informa: Mariano Prats. Aguiar 73. Telf. A7884. A-1 19847 12 my.

SAN NICOLAS 240, (pegado a Monte). Hermoso principal acabado de pintar esquina de brisa, tres cuartos, sala saleta, baño. Llave e informes en el bajo. Precio rebajado. A-1 19855 5 my.

ALQUILO dos pisos independientes. Mercaderes 16 entre Obispo y Obrapía. Sala, comedor, cinco cuartos baño. Llaves: Ferretería. Informes: Industria 22. A-6523. A-1 19852 3 my.

ALQUILO SAN LAZARO 488
Hospital, altos de la peluquería, Sala, comedor, tres cuartos, cocina, baño moderno. La llave en la peluquería.
A-1 19818 5 my.

ALQUILO FRESCO LUJOSO
Primer piso, San Rafael 153. Sala, comedor, tres amplias habitaciones, gran baño intercalado. Agua abundante. Llaves: Departamento al fondo, Informan: Monte 103, "La Democracia".
A-1 19873 2 my.

SOLEDAD 48
Esquina de fraile, altos, saleta, tres habitaciones, baño intercalado moderno, cocina de gas, servicio de criados. Precio reajustado: $55.00. F-2134.
A-1 19866 3 my.

M.E.C.D. 2016

## ALQUILERES DE CASAS

### CHALET MAS LUJOSO DEL VEDADO CALLE 17 ESQ. A 8.

Se alquila o se vende barato, frente al parque Menocal. Garage para cuatro o cinco máquinas, cuarto de chauffeur con sus servicios, cuarto y servicio de criados, comedor de criado y gran lavadero. Sala, saleta, leaving-roon, comedor, biblioteca, pantry, cocina, portal y terraza, siete magníficas habitaciones con closses, tres baños intercalados y terraza. Para más informes Teléfono F-4538. A-2 S-3165 1 May.

EN 70 PESOS, hermosos altos, Malecón 306 en 50 pesos, primer piso Jesús María 73 entre Habana y Compostela. Informes: Belascoaín 648. Teléfono M-6647. A-1 19808 28 Ab.

### CARLOS III 16 C

Bajo y alto con tres y cuatro habitaciones, baño intercalado moderno, sala, saleta, cocina de gas, servicio de criados. Precio $70.00 Informan F-2134. A-19868 3 my.

ALQUILO los altos Villegas 16, con sala, saleta, tres cuartos, baño y cocina. Alquiler $60.00. Llave en la bodega. Dueño J. Gil. Luyanó 9. A-1 19799 28 Ab.

ALQUILER, $65.00 espléndidos altos. Sala, saleta, cuatro habitaciones, lujoso baño intercalado, servicios criados. Agua siempre. Informan en ellos Virtudes 150. E. entre Marques González y Oquendo, de 2 a 3. A-1 19761 29 Ab.

SE ALQUILAN los frescos altos de la casa, calle de Esperanza No. 16, tiene balcón corrido por Esperanza y Suárez, la llave en los bajos. Informan Banco de Préstamos O'Reilly 44. Teléfono M-1090. A-1 19733 1 May

ALQUILO San Rafael 156 accesoria grande de moderna. De sala, cuarto y cocina en $25. y cuartos altos y bajos a $10.00 y calzada de Luyanó dos cuadras, pasando el crucero de Guanabacoa y calle de Perkins No. 14 una accesoria de portal, sala, cuarto y cocina en $10. y cuartos de portal cocina a $7. Fondo o fiador. Teléfono X1348. A-1 19754 30 Ab.

VIVES 82, entre Florida y Alambique, a una cuadra de la iglesia de Jesús María por donde pasan todos los tranvías, casa muy cómoda con todo lo necesario. Su dueño, en la Calzada de Jesús del Monte 438 y medio, altos. Teléfono I-1132. 19768 30 Ab.

GLORIA 204 bajos, a pocos pasos de Belascoaín, Cuatro Caminos, Cristina, Plaza del Mercado. Por allí pasan todos los tranvías de la Habana. Precio $32 al mes. Trato directo. Calzada de Jesús del Monte 438 y medio, entre Luz y Pocito. Teléfono I-1132. 19769 30 ab.

ALQUILO, Cristina 66 altos. Los altos espléndidos y grandes en $60. Los bajos en $40. José Fernández. Teléfono A-5274. A-I 19716 5 mayo.

SE ALQUILAN las casas Plácido 18, segunda, derecha: $65.00 y segunda izquierda: $60.00 y tercera derecha: $60.00. Cárdenas 3, primer piso, cien pesos y Cárdenas 5, segundo derecha, 55 pesos. Llaves e informes: Zulueta 36-G. Teléfono A-9266. A-I 19714 7 my.

### CARDENAS, NUMERO 75

Se alquilan en $55 los bonitos altos, cómodos y frescos de al lado de la barbería esquina a Misión. Informan en Bernaza 23, Tintorería. A-I 19721 30 my.

### SAN LAZARO 323

Bajos, entre Infanta y San Francisco. Sala, comedor, cuatro habitaciones, baño y cocina de gas. La llave al lado, en la bodega. Informes: Habana 186. Teléfonos M-1541—F-1941 A-I S-3134 5 my.

### O'REILLY No. 78

Se alquila el segundo piso, sala, comedoar, dos habitaciones, baño intercalado moderno, cuarto de criados con servicio entre Aguacate y Villegas, acera de la sombra. Informan en los bajos; además el propietario. F-2804. A-1 19637 28 Ab.

EN AGUIAR 95 entre Muralla y Teniente Rey, se alquilan amplios bajos para almacén o depósito. Informan en las oficinas de García Tuñón. Muralla y Aguiar. Tel. A-8786. A-1 19597 28 Ab.

SE ALQUILA, Espada y Jovellar, próxima a desocuparse, una sola planta. Sala, comedor y cuatro cuartos, buen patio. Llave en la bodega. Teléfono U-2221. A-1 19622 3 May.

SE ALQUILA, Príncipe No. 13. próximo a Marina. Casa, sala, comedor, y dos cuartos, buen patio. Teléfono U-2221. A-1 19623 3 May.

CASA en la Habana, tan fresca como una temporada: Gloria No. 94 bajos; sala, comedor, 3 cuartos, baño intercalado, cocina espaciosa, patio etc. $48.00; moderna, recién pintada. Llave enfrente, bodega No. 145. Informes U-4871. A-1 S-3148 28 Ab.

SE ALQUILAN los modernos y ventilados altos de Neptuno No. 193 casi esquina a Belascoaín, compuestos de sala, saleta, cuatro habitaciones, una más de criados, comedor al fondo y espléndida cocina y servicios. Informan en la Joyería de los bajos. Telf. U-5010. A-I S-3142 5 my.

EN MAXIMO Gómez 322, se alquila para una familia numerosa o un médico, los altos de la Ferretería. Sala, siete habitaciones, tres servicios, piso mármol y decorado, precio de situación, vea para que compare. A-1 S-3152 3 May.

SE ALQUILA una casa en San Lázaro y Aguila, altos de la bodega. Gana $55.00 Informan en la Bodega. A-1 19696 28 Ab.

HERMOSA casa en Rastro 13, entre Campanario y Tenerife. Sala, comedor, 3 cuartos grandes, cocina, baño y servicios. Patio, escalera para azotea. Se dá alquilada. Llavín e informes: : Bodega de Campanario y Rastro. A-I 19543 3 my.

SE ALQUILAN los bajos de Villegas 24, compuestos de sala, comedor, dos habitaciones, baño y cocina. Precio $45.00. La llave en los altos. Informan en San Ignacio No. 50. Teléfono A-7501. A-1 19600 5 my.

SE ALQUILAN San Miguel No. 57 una cuadra de Galiano; dos pisos primero y tercero, sala, hall, tres habitaciones, cuarto de baño completo, y demás servicis. Las llaves en el piso bajo. Informan teléfono F-4071. A-I S-3137 2 my.

LEALTAD 31 (bajos,) casa muy fresca, compuesta de recibidor, sala, comedor, tres cuartos, baño, cocina, cuarto y servicio de criados. $85.00. Informan Morales y Compañía. Compostela 38. Teléfono A-2973. A-I 19557 30 ab.

SE alquilan dos casas altas, Castillo esq. a Cádiz, una cuadra del Mrcado Unico, con sala, saleta, dos cuartos, baño y demás servicios. Las llaves en la bodega de la esquina. Informan en el teléfono F-4071. A-I S-3138 2 my.

ALQUILO hermosa casa en Factoría y Puerta Cerrada. Tiene sala, dos cuartos. Con luz $28.00. Allí informan. También hay cuartos a 8 y 9 pesos. A-I 19571 28 ab.

### AMUEBLADOS

casas, apartamentos, para el verano a precio de situación, incluyendo servicio de criado, loza, ropa de cama, teléfono, luz, desde $60.00 mensuales con 2, 3 y 4 cuartos, sala, comedor, cocina y baño. Informes .Apto 605. Edificio Gómez. Morro y Genios. M-7374. Sra. Carter. A-1 S-3146 2 May.

### VIRTUDES 145 Y 147

entre Gervasio y Belascoaín, acabadas de fabricar, sala, pequeñito vestíbulo, tres cuartos, baño intercalado completo, comedor al fondo, cocina gas, servicio criados. A-1 19612 28 Ab.

UNA COMODA CASITA en Rastro 9 entre Campanario y Tenerife. Sala, comedor, dos cuartos, cocina, baño, patio. Se dá alquilada. Llavín e informes: Sr. Jiménez, mismo lugar. A-I 19544 3 my.

PROPIA para casa de huéspedes o familia, se alquilan los altos de la casa Prado número 29, compuestos de sala, saleta, comedor, siete grandes habitaciones, cocina cuartos y servicios de criados. La llave en los bajos. Informan: García Tuñón. Aguiar y Muralla. Teléfono A-8786. A-1 19595 28 Ab.

SE ALQUILAN los bajos de Infanta 76, a una cuadra de Carlos III, propios para establecimiento. La llave en la Ferretería "El Chinito". Para informes: 19 esquina D. No. 283. A-I 19531 30 ab.

SAN NICOLAS 130 entre Salud y Reina. Se alquila la moderna casa 2o. piso 4 habitaciones, sala y saleta en $60. Informan en la misma y en Galiano 126. El Siglo XX. Teléfono A-4072. A-1-S-3131 1 my.

SE ALQUILA $75.00, Compostela No. 109 esquina a Muralla, primer piso, con recibidor, sala, 5 cuartos grandes, baño, comedor, cocina de gas y carbón, servicio de criado, la llave en los bajos. La Elegante. Informes I-1377. A-1 S-3113 29 Ab.

ALQUILO. Escobar 162 altos, entre Reina y Salud; sala, saleta, comedor, cinco habitaciones y dos de criados, servicios dobles, agua por motor. Llave en Bajos. Informes Teléfono I-1026. A-1 19449 4 Mayo.

## ALQUILERES DE CASAS

### OQUENDO 16

Se alquila la planta baja, compuesta de sala, comedor, dos cuartos, baño intercalado completo y cocina de gas. Renta 40.00 pesos, con fiador o fondo. Está entre Desague y Benjumeda, a tres cuadras de Belascoaín. La llave en el 114. A-1 19489 29 Ab.

### CRISTO 30

Se alquila el segundo piso con sala, tres cuartos, baño intercalado, comedor, cuarto de criada, servicios, cocina. Informan Cristo 28 2o. piso. 19386 4 my.

ALTOS modernos sala, tres habitaciones, comedor al fondo, baño completo, cocina gas, cuarto criados y baño completo; precio situación: cincuenta pesos. Calle Hospital 59. La llave: encargados del 63. Informan U-4394. M-2004. Altos casa moderna. Sala, tres habitaciones, baño completo, cocina y servicio criados. Cuarenta pesos. Hospital 57 esuina Salud. Llave en la misma. Informan U-4394. M-2004. 19382 2 mayo.

A 20 METROS del Campo de Marte, alquilo casa ,magnificas condiciones comerciales ,doy contrato y precio módico. Si su giro es comida en vez de pagar alquiler recibirá Ud. dinero. Telf. M-3670. A-1 S-3103 30 Ab.

SE ALQUILA el primer piso de la casa Máximo Gómez No. 156, con sala, recibidor, 3 cuartos, baño intercalado, comedor al fondo, cocina y demás servicios. Informan en los bajos. Teléfono A-3073. A-1 S-3117 4 Mayo.

SE ALQUILAN los bajos de Corrales No. 104. La llave en los altos. Informan "La Bomba", Manzana de Gómez. Precio $35.00. Telf. A-2989. A-1 19505 29 Ab.

### PUNTO MAS CENTRICO DE LA HABANA

En Villegas No. 51, (cuadra entre Obispo y O'Reilly). Se alquilan lindos y ventilados altos, propios para médico, dentista, oficina, casa de modas o particular. Se puede dar una vidriera en los bajos, adonde informan. A-1 19580 28 Ab.

SE ALQUILA en $175.00 la hermosa planta baja de la casa de Muralla 27 entre Cuba y Aguiar, una sola nave con puertas de hierro. Informes José García y Cía. Muralla 16. A-1 19487 4 Mayo.

PRADO 34 1|2, altos del Centro Andaluz. Hermoso alto para familia de gusto. Lo mejor de la Habana. La familia que vive, amable los enseña. Informan Ferretería Cuatro Caminos. 19413 29 ab.

SE ALQUILA el tercer piso de Malecón 330 entre Gervasio y Parque Maceo, cinco cuartos, gran sala, comedor, Galería, vistosa terraza, dos servicios, cocina de gas, amplia y cómoda escalera. La llave en el Segundo piso. Informes Neptuno 218. Teléfono U-3915. A-1 19443 28 Ab.

EN $80.00 ALQUILO un espléndido segundo piso en Compostela No. 88 entre Muralla y Sol, compuesto de recibidor, sala espaciosa, tres cuartos, baño intercalado, comedor, cuarto y baño de criada, espléndido patio, agua abundante. Informan Muralla No. 71. Tel. A-3450. 19415 9 mayo.

EN 32 PESOS alquilo casa. Comedor, dos cuartos, sala, todo grande y moderno. Infanta y Desagüe, bodega, informa F-2925. 19252 1 mayo.

### NEPTUNO 218

Bajos, entre Marqués González y Oquendo, apropósito para una familia larga. Tienen sala, recibidor, cuatro grandes habitaciones, comedor corrido al fondo, cuarto de baño completo, cuarto y servici de criados y cocina de gas. La llave en la bodega, esquina a Oquendo. Informes: Habana 186. Teléfonos M-1541 y F-1941. A-I S-3133 6 my.

CRISTO NUM. 21. En $65.00, se alquilan estos bajos con sala, comedor, tres cuartos, baño intercalado, cocina de gas y cuarto y servicio para criados. También los altos del No. 23, con sala, antesala, comedor, 5 cuartos 2 baños, cuarto y servicio de criados. Llaves en el Num. 33. Telf. A-0698. S-3076 28 ab.

### SE ALQUILAN

Los altos San Ignacio esquina a Acosta, compuestos de sala, saleta, tres cuartos y uno grande en la azotea, cocina de gas, baño intercalado, con abundante agua. La llave en la bodega. Su dueño Calle 12 y 15, Vedado. 19264 3 mayo.

ALQUILO altos en Neptuno entre San Francisco e Infanta; sala, comedor, tres cuartos, precio 50 pesos. Informes Telf. U-2191. S-3098 4 mayo.

ALQUILO casa nueva segundo piso, Marqués González 26, Sala, recibidor, tres cuartos, baño intercalado lujoso, agua fría y caliente, comedor, cocina gas. Las llaves en la misma. Teléfono U-1398. 19318 28 Ab.

SE ALQUILAN los espaciosos altos de la casa Manrique No. 124, propios para numerosa familia, academia, colegio o Sociedad de Recreo. La llave en los bajos. Para informes. Manteca. Cuba 76-78. 19168 8 mayo.

SE ALQUILAN los altos de Jesús María 119. Sala, 3 cuartos, comedor al fondo, baño intercalado, servicio de criados, cocina de gas agua abundante; tiene motor. Una cuadra de Egido. Llave en los bajos. Informan O'Reilly 90. A-3242. 19149 4 mayo.

SE ALQUILAN los bajos de Rayo 60 entre Estrella y Reina con sala, saleta corrida, cuatro habitaciones; todos los departamentos son grandes, a precio de situación. No se admiten niños, la llave en los altos de 9 a 5. 19139. 29 ab.

MALECON 51, entre Galiano y Blanco, se alquilan los modernos bajos, $85. Sala, comedor, tres cuartos, baño intercalado, cuarto criado. Informan en los altos. 19161 1 mayo.

### VILLEGAS 109

Entre Muralla Teniente Rey. Se alquila primer piso, cinco habitaciones, sala, recibidor, servicio intercalado. Precio rebajado. Frescas. Informan Muralla 103 Tel. F-5506. 19190 1 mayo.

ALQUILO moderno segundo piso Aguila 147 esquina a Barcelona, recibidor, sala, 4 cuartos, baño intercalado, comedor, cocina, servicio. Llave en la bodega esquina. Informan F-3304. 19133 29 Ab.

SE ALQUILAN espléndidos altos Acosta número 7, cinco cuartos, baño moderno, calentador, servicio de criado, $65.00. Llave bajos. Informes Salud número 21. Teléfono T-2716. S-2979 28 ab.

SE ALQUILA en $45.00 el piso segundo de Obrapía 72, acabado de pintar. Tiene sala, dos cuartos, comedor, cocina, cuarto de baño y motor para agua; puede verse, la llave en el principal. Informan Bufete del doctor Arcos. Oficios 12, edificio Calle. 18854 28 ab.

SAN LAZARO 200, MALECON 62: Acabada de reedificar, se alquila para Huéspedes con 35 habitaciones; o como ocho apartamentos independientes completos. Informan teléfono F-2124. 18868 1 mayo.

### SAN RAFAEL 297

Se alquilan pisos modernos en la loma de la Universidad, o sea el lugar más fresco y alto de la Habana, con garage y agua abundante. 18544-287.

### ALQUILO

Un segundo piso a la brisa y acabado de pintar: en Teniente Rey No. 90. Informan La Casa Blanca. Ferretería y Locería. Informan M-5066. S-3068 3 mayo.

PRECIOSOS BAJOS $50. Concordia 156 C. sala, recibidor, tres cuartos, servicio intercalado y servicio cuarto de criados, cielo raso, acabada de pintar. Informan en La Filosofía. La llave en la bodega. 19158 1 mayo.

### CARLOS III

Media cuadra por Marqués González; se alquilan dos casas; una baja y otra alta, cada una con cuatro cuartos, sala, comedor, baño intercalado, cocina de gas, media cuadra de los colegios La Salle y Angel de la Guardia. Precio 65 y 70 pesos. Informan: Telf. U-3281. S-3017 1 mayo.

SE ALQUILAN los bajos calle Progreso No. 14 lado esquina a Compostela, sala, recibidor, cuatro cuartos, baño intercalado, comedor, cuarto criados, con servicios y cocina. Informa el portero. Telf. I-4990. S-3026 29 ab.

SE ALQUILA el segundo piso calle Progreso No. 14 lado esquina Compostela, sala, recibidor, cuatro cuartos, baño intercalado, comedor, cuarto criados, servicios y cocina. Informan el portero. Teléfono I-4990. S-3027 29 ab.

SE ALQUILA el amplio y cómodo alto de Peña Pobre 7 entre Habana y Aguiar, con sala, comedor, tres cuartos, baño y cocina. Cuarto y servicio de criados. La llave en el bajo. Informes A-6420. 18880 28 ab.

### ALQUILO

Los altos del primer piso de Barcelona número 10. Informan La Casa Blanco Ferretería y Locería. Teléfono U-5066. S-2969 30 ab.

SE ALQUILAN en 40 pesos los frescos altos de Escobar 154, sala, comedor, 2 cuartos, cocina y demás servicios. La llave en la bodega. Informan: Reina 21, altos, de 10 a 12 y de 4 a 6. 18615 28 ab.

### CASTILLO 45-B

Por S. Ramón. Casa con sala espaciosa dos cuartos, cocina y servicios Proxima al Mercado y tranvías. Llave: bodega. Informes: S. Joaquín 33, bodega. Teléfono M-1808. 18948 28 Ab.

BERNAZA 22, alquilamos el 3er. piso de sala, comedor, dos cuartos, cocina de gas y baño completo. Precio $50. Puede verse de 10 a 12 y de 4 a 6. Teléfono U-1921. Vidal y Blanco. 18973 29 Ab.

EN MODICO precio, y en casa particular se ofrece para guardar muebles finos de personas que tienan que ausentarse por temporada. Dirección; Calle N. No. 217 bajos entre Jovellar y 27. Vedado. Frente al Edificio América R. ind. 21 Ab.

SE ALQUILA el piso principal de la moderna casa Manrique 39 entre Concordia y Virtudes, con sala, antesala, 4 grandes habitaciones, gran baño intercalado, amplio comedor, cocina y calentador de gas. Cuarto y servicio de criados. Puede verse de 9 a 12 a. m. y 2 a 5 p. m. La llave en el segundo piso. Informes A-6420. 18885 28 ab.

SE ALQUILA el piso principal de la moderna y fresca casa de San Nicolás 46, con sala, tres cuartos, baño intercalado completo, comedor al fondo servicio de criados y cocina de gas. La llave en el segundo piso. Informes A-6420. 18883 28 ab.

EN 65 y 70 PESOS se alquilan piso segundo y primero de Amistad 35, entre Neptuno y San Miguel. Tiene sala, saleta, comedor, tres cuartos, baño completo y servicio de criados. Hay motor. Llave en el bajo. Informan San Ignacio 60. 18917 29 ab.

### BAJOS MODERNOS Y ESPACIOSOS.

Próximo a la Terminal, Jesús María 122. Gran sala, 2 comedores, 4 cuartos y dobles servicios completos, barata acabado de pintar. Informes en la misma. 19001 28 Ab.

### OMOA 14-B

Casa cómoda, sala, comedor, tres cuartos, cocina y servicios $40. Lugar saludable y próximo a tranvías y Mercado. Llave: Bodega. Informes: S. Joaquín 33 bodega. Teléfono M-1808. 18946 28 Ab.

SE ALQUILA una hermosa casa con sala, comedor, 4 cuartos, servicios y cocina, 40 pesos mensuales. Universidad 25 bajos entre Cruz del Padre y Nueva. La llave en la Bodega. 18959 29 Ab.

### ALQUILO UN PISO

En el nuevo edificio de Gervasio 52 esquina Virtudes, sala, comedor, tres habitaciones, gran baño, servicio de criados, cocina gas, fresquísimo y barato. Informan la bodega. 18566 1 mayo.

SE ALQUILA el 2o. piso de Sol 125 con sala, comedor y dos cuartos, baño moderno con agua caliente. Informan en el bajo Teléfono A-1305. 18689 29 Ab.

### OFICIOS 86

Se alquila este hermoso piso principal compuesto de sala, saleta, cuatro cuartos, baño, cocina y servicios para criados, con vista a la Alameda de Paula. Informan: Telf. A 1474. 15630 30 ab.

SUBARRENDADORES: Se alquila la casa Desamparados número 14. Tiene 4 accesorias con puerta y ventana a la calle; además siete cuartos altos. Todo en $45. Informan F-2124. 18866 1 my.

GENIOS 23, entre Industria y Consulado. A una cuadra del Prado y otra del Malecón. Se alquila. Tiene cuatro hermosas claras y frescas habitaciones, sala, saleta, baño y cocina para gas. La llave en la botica de la esquina. Informa: doctor Entralgo, Teléfonos A-2036 y M-3287. 18015 1 May.

SE ALQUILAN las casas de José de San Martín números 21 y 23, con grandes salones apropiados para almacenes de tabaco. Tienen espaciosos altos para Fábrica de Tabacos, Cigarros u otra clase de industria. También pueden fraccionarse dichas casas. La llave en la esquina de Rayo E-674 Ind. 29 M.

SE ALQUILA el primero y tercer piso de Aguiar 44. Tiene dos habitaciones, sala, cocina y baño intercalado. Informan en el segundo. 17619, 28 Ab.

EN O'REILLY 5 se alquila un piso principal apropiado para casa de huéspedes u otra cosa por el estilo. Informa en los altos. 17200 30 Ab

CASA 30 pesos, tres habitaciones, sala, comedor, cocina, baño, patio, pisos mosaicos, lavabos agua corriente, calle Santa Rosa 73, casi esquina a Infanta. Informes llave al lado. Su dueño Empedrado 33. Teléfono A-8502. 17692 2 my.

45 PESOS ALQUILO segundo piso moderno edificio Marqués González 14, entre Zanja y Salud, sala, recibidor, 2 habitaciones grandes, comedor, baño intercalado, cocina, gas. Ferretería Belascoaín 71. U-5215. 18553. 4 May.

### INQUISIDOR 35-A

En 50 pesos se alquila este hermoso principal con habitación a la calle, saleta y cuatro habitaciones. Informan en Oficios 88, almacén de Manuel Muñoz y Cía. 15629 30 ab.

SE ALQUILAN los elegantes, amplios y ventilados altos de Amistad 34, a dos cuadras del Parque Central, con todas las comodidades necesarias. Pueden verse de 1 a 5 p. m. Informan: Edificio Trust Co. Aguiar 71. Apartamento 303. 18173 2 May.

MODERNOS y bonitos altos, $45, con servicios intercalados, cocina de gas y motor para agua en Fernandina 2, entre Estévez y Santa Rosa. Llave en la misma. Informan A-6412. 18199 2 May.

SE ALQUILA en Crespo 44 bajos, entre Colón y Trocadero, con sala, comedor, tres cuartos y patio. Baño y cocina. La llave en los altos. Informes A-6420. 18882 28 ab.

SE ALQUILA en Marqués González 6-B, altos entre San Rafael y San José, con sala, comedor, tres grandes cuartos, baño y servicios. La llave en la bodega. Informes A-6420. 18878 28 ab.

SAN RAFAEL 161 altos, entre Marques González y Oquendo. Se alquila con sala, comedor, tres cuartos, baño y servicios. La llave en la bodega. Informes A-6420. 18881 28 ab.

EN VIVES NUMERO 138: espléndida casa para fonda, tren de lavado, depósito o taller, con 5 habitaciones y puertas de hierro. Precio $55.00. La llave enfrente. S-3059 29 ab.

SE ALQUILA Prado 11, segundo piso moderno, sala, saleta, comedor, cuatro habitaciones, dos baños, cuartos para criados; precio de situación. Llave en los altos, diseños M-2679. 18890 6 mayo.

SE ALQUILA muy barato. Monte número 15, primer piso derecha altos de los Grandes Almacenes El Número 15, compuesto de sala, saleta, comedor, cocina, doce habitaciones, baño intercalado y doble servicio sanitario. Informes en los bajos. Telf. A-2803. Habana. S-2970 28 ab.

## ALQUILERES DE CASAS

### (2)—Vedado

SE ALQUILA. Hermosa residencia, completamente amueblada, por seis meses o un año, situada en alturas del Vedado. Amplios y frescos portales y jardines. Precio: $300. Calle 8 No. 19. Teléfono F-2150. E-910 indf. 28 ab.

### CALLE 17 NO. 150 ENTRE J Y K

Vedado. Se alquilan estos hermosos y ventilados altos, compuestos de gran terraza al frente, sala, saleta, gabinete en la sala, cinco espléndidas habitaciones, pasillo central, dos baños completos, gran comedor al fondo, cuarto de criados con su baño, pantry, cocina de gas, calentador, agua abundante por motor, patio y traspatio. Informan: Sánchez Valle y Compañía. Aguacate No. 124. Telf. A-2878. La llave en los bajos. A-2 19881 5 my.

### CALLE 15 ENTRE E Y D ALTOS

Sombra, brisa, cerca colegios La Salle y Dominicas. Sala, cuatro balcones techos monolíticos, comedor, cocina, cinco cuartos familia, dos criados, baño familia intercalado, criados; garage, casa grande, no casa muñecas como apartamentos. Alquiler rebajado: ochenta pesos. Informan calle 16 esquina Baños. Telf. F-4048. A-2 19824 1 my.

SE ALQUILAN los altos, derecha, de M. número 48, entre Línea y 17, a dos cuadras del Parque del Maine. Acera de la sombra. Sala, comedor, 4 habitaciones, baño intercalado. Agua caliente. Servicios de criados. Pantry. Llaves en la misma. Informan: Dr. Pagés. Teléfono F-4483. A-2 S-3122 30 Ab.

EN 60 PESOS. Se alquilan los altos de la casa de moderna construcción sita en 29 entre B y C. Vedado. Se componen de sala, saleta, comedor, tres habitaciones cuarto de criados, baño moderno y doble servicio. Informan: oficina de García Tuñón. Aguiar y Muralla. Telf. A-8786. A-2 19596 28 Ab.

SE ALQUILAN los bajos de Línea y Diez Vedado. Cinco cuartos, dos baños intercalados, dos cuartos criados, fogón y calentador de gas. También fogón de carbón, garage con dos cuartos y servicio. El dueño en los altos. Puede verse de 3 a 6. A-2 19618 30 Ab.

### SE ALQUILAN

Los modernos altos de la casa calle A. número 20, entre Línea y 11, Vedado, compuestos de sala, recibidor, cuatro cuartos, dos baños intercalados, comedor, hall, cocina, despensa, cuarto y servicios de criados. O'Reilly 40. M-1510. A-2 19638 1 May.

CALLE 23 No. 350 entre Paseo y 2 se alquila los altos de la casa Villa Petra, tiene 6 habitaciones, servicios de criados, 2 baños intercalados y garage. Informes F-2615, Las llaves en la bodega. A-2 19698 3 May.

### CASAS A 32 PESOS

Alquilo frescas casas altas y bajas, que dan a la calle 17. No. 536 esquina a 16, sala, comedor, dos habitaciones, baño intercalado, etc. Llave departamento A-Telf. F-5557. S-3096 10 May.

## ALQUILERES DE CASAS

VEDADO calle H entre 15 y 17. Se alquila una casa, sótano, dos habitaciones, tres cuartos, dos criados, garage. Informan H 144. 19344 4 mayo.

SE ALQUILAN LOS ALTOS DE LA calle 21 No. 283 entre D y C. Sala, saleta cuatro cuartos, baño intercalado, terraza, servicio de criados y cocina de gas. Informan D No. 194 esquina a 21, Vedado. 19140 1 may.

VEDADO, se alquila casa nueva, de una planta, con jardín, portal, sala, dos cuartos, baño intercalado completo, agua abundante, fría y caliente, comedor, cocina de gas y patio. Calle 5a. No. 76 entre A y B. 19328 1 Mayo.

VEDADO: F No. 45-A, altos, casi esquina a 21, y a una cuadra de los tranvías de 23. casa nueva, portal, sala, saleta, tres dormitorios, comedor al fondo, baño intercalado, cuarto y servicio de criados. La llave en la misma. Informes: Teléfono A-1051 Sr. Lazcano 19366 4 my.

CALLE 25 entre Paseo y dos Vedado. Se alquilan dos modernos altos, con 7 habitaciones, baño intercalado, sala, comedor, cocina de gas. Llave y Teléfono al F-4052. A-2 19684 28 Ab.

SE ALQUILA en 8 y 21 No. 200 esquina de fraile, un chalet; con jardín, portal, sala, comedor, gabinete, una habitación, cocina, cuarto y servicio criado. En la planta alta cinco habitaciones, dos baños, espacioso hall, garage para dos máquinas, cuarto y servicio para chauffeur. Informan en H No. 156 y 17. 19349 28 ab.

VEDADO. Alquilo lujosos altos calle 19 248 entre E y F, compuesto sala, comedor, cinco habitaciones, gabinete, hall, dos baños intercalados gran terraza, garage, cuarto de chauffeur y de criados, jardín. Informes y llaves en los bajos. Telf. F-5292. 19372 30 ab.

### HERMOSA CASA EN EL VEDADO

Se alquila en 20 entre 15 y 17, acera de la sombra, No. 32, altos. Acabada de fabricar, sin estrenar, decorada y cielo raso, tiene sala, comedor, cuatro cuartos, dos cuartos de baño, cocina gas. Precio: $55. Teléfono F-1087. 19148 1 mayo.

TERMINADAS ya las mejoras y garage para varias máquinas se alquila muy cómoda casa. Precio reducido. Magnífica para los que tenga nhijos en el Colegio "La Salle", calle 2 No. 11, entre 13 y 15 Vedado. En la misma informan. 18866 29 Ab.

AMUEBLADO. Alquilo piso alto. Calle 12 entre 5a. y 7a. Informan teléfono F-5642. S-3019 29 ab.

¿Tiene Vd. que vender, comprar, alquilar, ofrecer o solicitar?

El DIARIO DE LA MARINA le tomará su anuncio por teléfono.

DICTE SU ANUNCIO POR LOS TELEFONOS:

M-3378 A-1014 } de 8 a 5 P. M. A-3856 de 5 a 10 P. M.

Solicitudes de trabajo, 3 días, 10 centavos.

### CASITAS INDEPENDIENTES VEDADO

Alquiler: $15.00. Compuestas de portal, sala, cuarto, servicios sanitarios, patio, todo independiente. Calle 26 entre 27 y 29 Vedado, a una cuadra de la calle 23. Informarán bodega Las Mercedes. 26 y 27. Telf. A0383. A-2 19556 25 my.

SE ALQUILAN los hermosos altos de Línea 86-A compuestos de sala, recibidor, cuatro habitaciones, gran baño y servicios. Informan: Galiano 33. Joyería. Telf. A-2680. La llave en los bajos. A-2 19567 3 my.

ALQUILO, Vedado, modernos altos, calle 27 entre D y E, No. 94. Sala, cuatro cuartos, baño intercalado, comedor, cocina, cuarto y baño de criados. Llave altos del lado. Precio $55.00. Informan Teléfono F-1364. 19432 28 Ab.

VEDADO, Línea 136-A, altos, casi esquina 12. Sala, recibidor, cinco cuartos, dos baños intercalados, saleta, cocina gas, calentador, servicio criados, con o sin garage. Llave bajos. Informes: Habana 186, altos. Teléfono M-1541 y F-1795. A-2 19459 29 Ab.

ALQUILO moderna casa de esquina 3 y D, con sala, hall, comedor, 4 cuartos y demás comodidades, cerca de los Colegios y del Parque Villalón. Informan 3 número 276. Telf. F-3859. S-3097 30 ab.

VEDADO, cómoda, amplia, fresca residencia, 19 y L, bajos portales, gran saleta, hall, gran sala, seis cuartos, tres baños, gran comedor, jardines, gran patio sombra, comedor criados, departamento plancha, despensa, cuatro cuartos criados, servicio, traspatio, garage dos máquinas, decorada lujosa. Precio $225. Informan en la misma. 19396 30 ab.

VEDADO, hermosos altos, se alquilan muy frescos, calle 25 número 422, entre 6 y 8, cuatro habitaciones, hall, sala, saleta, comedor, baño completo, dos cuartos criados y lavandería. Las llaves, esquina, altos. 428. Teléfonos F-4992 y A-8476. A-2 19442 30 Ab.

SE ALQUILAN dos pisos modernos en la calle 4 No. 182; entre 19 y 21. Con sala, saleta, comedor, cuatro habitaciones, baño intercalado, cuarto y servicios de criados. Decorada, muy fresca, acera de la brisa. Informan: Inquisidor 28. Teléfono A-6483. Pueden verse a todas horas. Preguntar por el encargado. A-2 19497 2 Mayo.

VEDADO, calle 27 No. 378 entre 2 y 4. Sala, recibidor, cinco cuartos, dos baños intercalados, saleta, calentador, cocina de gas y servicios de criados: Llave bajos. Informes: Habana 186 altos. Teléfono M-1541 y F-1795. A-2 19458 29 Ab.

SE ALQUILA en el Vedado por embarcarse el que la vive, la moderna casa calle 9 entre F y Avenida de los Presidentes, con o sin muebles, de sala recibidor, gabinete, cuatro hermosas habitaciones, hermoso baño, hermoso hall, comedor, pantry, cuarto de criados y garage. Informan F-1227. S-3080 28 ab.

ALQUILO Vedado, espléndidos y confortables altos. Dos número 3, terraza, recibidor, cuatro hermosos cuartos, baño moderno completo, gran comedor, cuarto y servicios criada, cocina, abundante agua. La llave bajos. Informes: I-3644 y A-5620. S-3044 2 Mayo.

VEDADO, calle 27 No. 269, entre A y B. Lugar muy alto y saludable. Se alquilan dos bonitos pisos de nueva construcción muy cómodos y ventilados. Situación ideal y agua en abundancia. Precios económicos. Llaves e informes al lado No. 271. bajos. A-2 19460 29 Ab

TERMINADAS ya las mejoras y garage para varias máquinas se alquila muy cómoda casa. Precio reducido. Magnífica paralos que tengan hijos en el Colegio para los que tengan hijos en el Colegio No. 11, entre 13 y 15 Vedado. En la misma informan. 18866 28 ab.

SE ALQUILAN en $48.50 cada uno, el piso alto y bajo de 21 No. 248, entre E y F, Vedado. Tienen sala, comedor, tres cuartos, cocina y demás servicios. Pueden verse. Pregunten al fondo por el señor Fermín. 18853 28 ab.

VEDADO, en $150.00 se alquilan los altos de la casa calle M No. 37 entre 19 y 21, tienen garage. Llaves e informes en los bajos. S-3033 1 Mayo.

### EDIFICIO CASTRO

25 y O; junto a Infanta, proxmo a desocuparse, se alquila un hermoso piso con o sin muebles, nevera Frigidaire. Teléfono F-2990 S-3030 1 Mayo.

SE ALQUILA una casa con sala, comedor, dos habitaciones, baño, cocina y gran portal, con su jardín. Calle 8 número 8, entre 5a. y Calzada. Precio $45.00. S-2972 28 ab.

VEDADO: calle 12 número 15, entre 11 y 13, ochenta pesos mensuales, acabada de pintar, con cinco habitaciones y patio grande. La llave al lado. Informan teléfono F-5526. 18166 28 Abr.

VEDADO, calle 17 No. 595 entre 26 y 28 a dos cuadras de 23, se alquilan casas interiores, con sala, comedor, cuarto de baño, cocina, $18 y $20, modernas, teléfono F-1183. 15952 4 my.

### PLAZA DEL MAINE

Por tranvía Línea y M. Pisitos completos, sala a la calle, 3 habitaciones, baño intercalado, cuarto y baño criada, cocina gas y comedor al fondo, con salida independiente; solo 45 pesos, modelo de independencia, elegancia y ventilación; gran edificio "Maine Apartments" M y 13, frente nuevo parque; media cuadra Malecón y de Línea, lo mejor de la Habana, familias escogidas. Esquinas $55. S 2811 14 myo.

VEDADO calle 15 número 483, entre 26 y 28. Se alquila casita acabada de fabricar, con sala, dos cuartos, comedor, cocina y cuarto de baño con agua caliente. Precio $25. Informes Tel. F.1183. 18575. 29 ab.

### EN EL VEDADO

CALLE 12 Y 21, ACERA DE LA BRISA Y CON FACIL COMUNICACION PARA TODAS LAS LINEAS, EN LA PUERTA DE SU CASA. SE ALQUILA UN PISO ALTO DE RECIENTE CONSTRUCCION. INFORMAN EN LA MISMA, A TODAS HORAS. 18584 29 ab.

## ALQUILERES DE CASAS

SE ALQUILA en la calle 17, esquina a 16. Vedado, una casa en los bajos y 5 apartamentos en los altos, con todos los servicios independientes. Para tratar y demás informes el bodeguero del patio. Don Manuel González. 17123 May. 17

### EDIFICIO TAVEL, 21 Y C, ALQUILA

casa con sala, comedor, cocina y baño, con dos, tres y cuatro habitaciones, otra con sala, cuarto, cocina y baño. F 4252. Tavel. S 2767 12 myo.

AMUEBLADA alquilo en el Vedado, casa calle 27, entre J y K núm. 9, a familia de buenas referencias y garantías. nforman Telf. F-3566. 18587 29 ab.

### VEDADO

Se alquilan los espaciosos altos de la Calle B y 21 compuestos de Terraza, sala, comedor, 4 cuartos, Baño intercalado. Terraza interior y cocina, cuarto de criados y sus servicios. 18014 1 Myo.

### (3)—J. del Monte, Luyanó y Víbora

SE ALQUILAN baratos los hermosos y ventilados altos de Luyanó 82 esquina a Pamplona. Sala, saleta, cinco cuartos, baño intercalado, cocina de gas. Informan en los bajos. Agua abundante. A-3 19340 5 my.

CALZADA Jesús del Monte, 258. Dos altos independientes. Sala, dos saletas, comedor, cinco cuartos, baño intercalado, dos servicios. Llaves: Peletería. Informes: Industria 22. A-6523. A-3 19854 3 my.

ALQUILO 2 casitas con sala, cuarto, cocina, patio, servicios independientes, con luz, 16 pesos. Calle Lacret entre Cortina y Figueroa. Informan: Pasaje letra A o Factoría 68, altos. 3-A 19771 5 my.

ALQUILO San Anastasio 19 entre Milagro y San Francisco a media cuadra del Tranvía, comedor, sala, saleta y, tres cuartos y servicios. Informan X-1761. A-3 S-3164 2 May.

ALQUILO, Santa Catalina y San Lázaro, Víbora, altos acabados de pintar, sala comedor, gran terraza, tres grandes habitaciones, balcón a la calle y otra en la azotea, escalera independiente con servicios. Informes bajos. Teléfono A-1538. A-3 19802 29 Ab.

BARATISIMA, en $65, se alquila la casa calle San Francisco 32, en la Víbora, a una cuadra de la calzada, se está terminando toda de pintar, tiene portal, sala y saleta hermosísimas, cuatro tremendas habitaciones con lavabos de agua corriente, dos baños intercalados, a todo lujo, cuartos para criados y baño con bañadera para las mismas, grandes patios y traspatios, construcción lujosa. La llave en San Francisco 1. A-3 19805 2 May.

ALQUILO, Reparto San Miguel en lo más fresco, sano y seco, casa con garage, portal, sala, comedor, dos cuartos, baño intercalado de lujo, en $30. José Fernández. A-3 19715 5 my.

ALQUILO, en el Reparto San Miguel, en lo más fresco, sano y seco de la Habana bajos de la casa Arellano 13, entre Bellavista y Luz, con portal, sala dos cuartos, baño intercalado, comedor al fondo, lavadero, patio y traspatio, a todo lujo. Precio $40. José Fernández. Teléfono A-5274. A-3 19717 5 my.

SE ALQUILA, San Julio 10. Casa construcción moderna, con muchas comodidades y garage, en lo más alto de Sto. Suárez. Informan Estrella 98 A. Teléfono A-7177. En la misma informan de la venta de una casa en Jesús del Monte. La llave al lado. A-3. 19640 30 Ab.

SE ALQUILA un hermoso chalet, capaz para dos familias. Precio muy rebajado, en Alfredo Zayas frente a Pasaje Iznaga, Loma de Chaple. Informan en Milagros 14. Teléfono X-1367. A-3 19624 28 Ab.

SE ALQUILA en la calle catorce número 54, esquina a Dolores, reparto Lawton, una casa acabada de pintar, con portal, sala, comedor y tres cuartos, cocina y sus servicios. Con terreno para criar 500 gallinas. Precio $30 al mes. La llave en la bodega de enfrente. Más informes, teléfono M-06-5010. Guanabacoa. A-3 19671 30 Ab.

EN LO MAS alto de la Víbora se alquila una casita interior moderna, con patio y traspatio, entrada por San Mariano entre Lawton y Armas. Informan I-6877. Precio 20 pesos con luz. A-3 19702 30 Ab.

SE ALQUILA en Milagros y Porvenir. Reparto Lawton, casa con portal, sala, saleta, tres cuartos, servicio intercalado comedor, cuarto de criados con su servicio, patio y traspatio. A-3 19591 29 Ab.

SE ALQUILA un grupo de 24 casas: 2 con frente a la calle y 16 interiores en San Bernardino 32,34 y 36. Alquileres desde 10 pesos. Informan en las mismas, señor Llanes. Teléfono I-1258. A-3 19643 1 May.

SE ALQUILAN los altos de Santo Suárez y Durege. Pasan todos los tranvías por la puerta. Compuestos de terraza, sala, saleta, cuatro amplias habitaciones, baño intercalado, servicio de criados y terraza al fondo. Otra a una cuadra del tranvía con portal, sala, saleta cuatro habitaciones, baño intercalado con calentador, comedor al fondo, galería y patio. Muy barata. Informan: Durege No. 15, esquina Santos Suárez. A-3-S-3130 1 my.

ALQUILO casa. Trespalacios No. 7, a una cuadra de la Calzada Luyanó. Sala, comedor, cuatro cuartos. $30.00. Informan Reina 10. Telf. M-8161. A-3 19555 29 ab.

### ALTOS

En el Reparto Mendoza, a una cuadra de los Colegios Maristas. Se alquilan con cuatro habitaciones, sala, comedor, lujoso baño intercalado, servicios de criados, dos terrazas, agua abundante, con o sin garage. $50 y $55.

### BAJOS

Independientes con las mismas habitaciones que los altos, portal y jardín, con o sin garage. $50 y $55.

### SOTANOS

Independientes, frescos y claros cuatro habitaciones grandes, dobles servicios. $20. Juan B. Zayas No. 19 entre Vista Alegre y Carmen. Llave e informes en el número 15 de la esquina. A-3 19573 1 my.

BAJOS MODERNOS, calle Patrocinio, a media cuadra del paradero, sala, tres cuartos baño moderno, hall, comedor, cocina, cuarto y servicio de criado. Mucha agua. Precio de situación. Telf. I-1748. 19410 1 mayo.

### ALQUILO EN LUYANO

Rosa Enriquez 129, divinos altos. Precio 35 pesos. Sala, recibidor, 3 grandes cuartos, precioso baño intercalado, comedor al fondo, cuarto y servicio de criados. Espléndidos pisos; la casa es nueva. La llave en los bajos. A-3 19482 29 Ab.

### CASITA BIEN SITUADA

En la Víbora, cerca del gran Colegio Nuestra Señora de Lourdes, vendo moderna casita con portal, sala, comedor, tres cuartos etc. Renta 40 pesos. Precio $4,600. F. Blanco. Concepción 15, altos. Teléfono I-1608. 19345 27 ab.

### SE ALQUILA

Casa nueva en la Víbora con jardín, portal, sala, dos cuartos, comedor cocina, baño y patio. Línea de guaguas por la esquina y dos cuadras del tranvía. Lacret 34 entre Juan Bruno Zayas y Cortina. La llave al lado. A-3 19605-08-10 my.

SE ALQUILA la fresca y cómoda casita Fábrica y Enna (altos) Luyanó. Informan en la misma letra A. (bajos). Teléfono A-3131. 19431 2 Mayo.

## ALQUILERES DE CASAS

### SAN FRANCISCO Y ARMAS

Se alquilan los altos de esquina, compuestos de sala, comedor, tres cuartos, baño intercalado, todo moderno. La llave en la bodega. Informan Telf. U-4159. S-33081 3 mayo.

SE ALQUILA casa Calzada de la Víbora No. 690 a una cuadra del paradero del Havana Central: con sala, recibidor, 3 cuartos ,baño intercalado, comedor, cocina, pantry y garage. La llave en la bodega. Teléfono U-1593. S-3085 28 Ab

JESUS DEL MONTE No. 283, altos del Café de Toyo, se alquila un piso con cuatro habitaciones, sala, comedor con balcón a la calle, servicio moderno y de criados, cocina, agua abundante, caliente y fría. Informan en el café. 19394 29 ab.

SE ALQUILA en lo más alto de la Víbora, a media cuadra del Colegio Marista, de más fresco calle Luz Caballero No. 184, jardín portal, sala, comedo, al fondo, hall, baño, cuatro cuartos. De lo más moderno. 50 pesos. La llave al lado. I-5058. 19409 30 ab.

SE ALQUILA la casa Avenida Acosta esquina a 3a., (Víbora), compuesta de jardín, portal, sala, saleta, comedor, cuatro cuartos, baño completo, cocina, garage, traspatio, lavadero y cuarto y servicio de criados. Informan: P. Fernández y Ca., Obispo No. 17. Teléfonos: A-7705 y A-0321. La llave al fondo de la misma por 3a., (en la Academia). 19210 29 ab.

MUY REBAJADOS a 13 y 15 pesos en Serafines 83 entre Vega y Flórez, alquilo casitas independientes de mampostería y pisos de mosaico. Tienen dos habitaciones, patio, cocina, servicios y luz. Informa nen el Departamento núm. 21 Teléfono A-3970. 19138. 2 may.

REPARTO Mendoza. Víbora. Se alquilan los altos de la casa "Villa Angelita" Santa Catalina entre Cortina y Figueroa acera de la brisa, cinco cuartos y demás comodidades. $60.00. 18784 30 Ab

EN $35.00 ALQUILO en Luyanó primer piso ,calle Rosa Enríquez No. 131 entre Infanzón y Abreu sala, saleta, comedor, tres cuartos, baño y cocina. Las llaves en los bajos. Telf. I-4990. S-3025 30 ab.

SE ALQUILA la moderna casa Avenida Porvenir 48; sala, cinco habitaciones, baño intercalado, servicio completo; criado; precio 55 pesos. Informan: doctor Soler. A 4487 S-2940 28 ab.

SE ALQUILA en Calzada de la Víbora esquina a Genaro Sánchez, frente al paradero de la Havana Central un piso alto acabado de construir, con sala, hall, dos cuartos, terraza y servicios. La llave en el garage. Informan A-6420. 18884 28 ab.

SE ALQUILAN preciosos bajos compuestos de portal sala, dos habitaciones, comedor, servicios modernos buen patio. Instalación eléctrica. Precio $30. Rodríguez 59, entre San Benigno y Flores, cuadras del tranvía Jesús del Monte. Dueño teléfono I-1453. 19227 1 my.

EN $25, portal, sala, dos habitaciones y baño intercalado. Enna y Cueto, dos cuadras tranvías de Concha. Informan. Teléfono I-4546. 19115 30 Ab.

### (5)—Marianao

SE ALQUILA EN MARIANAO, EN EL LUGAR MAS SALUDABLE

De los alrededores de la Habana. Calle de San Julio No. 16, a media cuadra de la Avenida de Columbia. Acaba de ser pintada. Seis habitaciones, un hall de 3 por 26 metros a la brisa, frente a jardín de césped de 12 por 40 metros. Garage con habitaciones para el chauffeur. Cuatro baños modernos. Instalación sanitaria perfecta. La llave en el No. 18. Informarán: General Lee No. 11 o Beers, O'Reilly 9 1|2, paradero de los Quemados. Alquiler: $100. Igual edificio en el Vedado valdría $300. 18782 8 my.

### REPARTO KOHLY AVENIDA DE BELLA-VISTA SE ALQUILA

Preciosa casa con sala, hall, comedor, pantry, un cuarto, cocina portal y terraza. Los altos tres cuartos, hall y terraza todo estílo renacimiento español. Garage en cuerpo aparte con cuarto y servicios. Magnífico jardín. Precio y condiciones Sr. Abril, Obispo 53, Teléfono M-6917. A-5 19630 30 Ab.

EN LO ALTO DEL REPARTO de Columbia, calle de Buenavista entre Primelles y Mendoza, una cuadra de la Calzada, una de tranvías, y cerca de buenos colegios. Se alquila una casa moderna, se compone de cuatro cuartos grandes, hall, sala, comedor cocina y despensa, baño, doble servicio, patio y garage. Informes: Telf. FO-1447. A-5 19545 30 ab.

### PARQUE DE RESIDENCIAS

Se alquila. En el Country Club Park, o Parque de Residencias, una hermosa casa frente al Lago, de dos plantas, compuestos los bajos de Sala, Recibidor, Hall, Comedor, Cocina y Portal. Los altos, Cuatro cuartos, Hall Cuarto de baño y Terraza. Garage en cuerpo aparte co ndos cuartos y servicios. Magnífico jardín. Precio y condiciones Sr. Abril, Obispo 53, Teléfono M-6917. A-5 19629 30 Ab.

SE ALQUILA chalet en "Buen Retiro", Mariano, cerca de las líneas de Zanja y del Vedado, tres cuartos, baño intercalado, cuarto de criado y sus servicios, portal, gran patio. Módico alquiler. Teléfono F-1640. A-5 19547 28 ab.

### REPARTO ALMENDARES

Se alquila moderno chalet de dos plantas con cinco habitaciones, baño de primera, gran patio y todas las comodidades, incluso garage. Puede verse a todas horas. Precio $75.00. Informes en San Ignacio No. 50. A-7501. A-5 19601 5 my.

### GANGA

Alquilo 40 y 50 pesos dos cómodos y lindos chalets. Garages. Buen Retiro, Marianao. Tranvías Marianao y Zanja. Informan Bufetè Arellano. Telf. A-2118. 19372 9 my.

ALTURAS de Almendares, se alquila la hermosa casa situaca en la calle Avenida de los Aliados 48 con todas las comodidades deseables. Punto elevado, renta reajustada. Telf. FO-1691. A-5 19470 29 ab.

### BUENAVISTA MARIANAO.

Cerca colegio Belén: alquilo calle primera entre 6a y 7a y Primera entre 7a. y 8a. Avenida; con portal, sala, comedor, tres habitaciones, baño intercalado, cocina, gran patio a $27.00 cada una. Casitas nuevas e independientes $15.00 $12.00. En 7a. Avenida entre 3 y 4. Llave al lado de cada casa. Informes teléfono F-5557. S-2924 3 Mayo

GENERAL LEE 3. Quemados Marianao. Se alquilan casitas completas con frente de calle; a $19 incluyendo alumbrado eléctrico. Informan la encargada o teléfono F-2124. 18867 1 mayo.

SE ALQUILA una casa, portal, sala, dos cuartos, comedor, cocina, servicios, patio. Informes Miramar y O'Farrill. Bodega. Columbia. 18870 1 mayo.

## ALQUILERES DE CASAS

### (6)—Cerro

SE ALQUILAN en $70, los magníficos altos acabados de construir a todo lujo, Calzada del Cerro No. 653 esquina a la calle San Pablo, con 6 balcones y en acera de la brisa; se componen de sala, saleta corrida, cinco habitaciones con espléndido baño intercalado, saleta de comer al fondo, terraza y baño para servidumbre. La llave e informa, su dueño, en la bodega esquina a San Pablo No. 651. Teléfono A-7554. A-6 19801 30 Ab.

DOMINGUEZ No. 17 E, esquina a Falgueras. Chalet moderno fresco, y espacioso, compuesto de portal, sala recibidor, comedor, tres cuartos, baño intercalado, pantry, hall, cuarto de criados y servicio cocina gas y jardín. Informan A-3129. A-6 S-3141 30 Ab.

SE ALQUILA chalet moderno situado en Domínguez 17 C. entre Santa Catalina y Falgueras, acera de la brisa, dos plantas compuestas de sala, saleta, recibidor, comedor, pantry, cocina, cuatro cuartos altos, baño, dos cuartos de criados, garage jardín y portal. Llave al fondo. Informan A-3129 y A-3240. A-6 S-3140 30 Ab.

SE ALQUILA espaciosa casa Tulipán 12. Cerro. Sala, antesala, salón comer, baño intercalado, para sirvientas, cuatro cuartos, baño, y lugar para automóvil. A-6 19585 29 Ab.

CERRO. Se alquila una casa en la Calle de Monasterio entre Carmen y Santa Ana. Gana 25 pesos. Informe y llave en Carmen No. 13. hay aquí una hermosa habitación. Véala da detalles. encargado. A-6 19615 28 Ab.

SE ALQUILA la casa Falgueras 4.1|2 A. compuesta de sala, saleta, cuatro cuartos, baño intercalado y servicio para criados. Llave e informes en Falgueras 6 casi esquina a San Pablo. Cerro. A-6 19498 28 Ab.

### CERRO 561

Se alquilan espléndidas habitaciones altas y bajas, las hay con balcón a la calle muy frescas y sobre todo muy baratas. 6-A 19499 2 Mayo.

SE ALQUILAN juntas o separadamente las dos plantas independientes de Zaragoza 9 esquina a Atocha (Cerro). La planta baja consta de portal, sala, comedor, patio, cuatro cuartos, baño, cocina, cuarto y servicios de criados. La planta alta de dos locales, bajo de entrada, escalera, tres cuartos altos, cocina y baño. La llave al lado. Para precio y demás informes: Depto. Admon. de Bienes, Bufete Arellano. Empedrado 16. Teléfonos A-2478, A-2218, A-2118. E 775 ind Ab 1

EMPLEADOS de Ciénaga, Tropical y Polar, alquilo dos espléndidas casas, portal, sala, comedor y tres habitaciones. Real 7, esquina Gravina, próximo Cerro. Telf. I-4546. 19114 30 Ab.

SE ALQUILA a precio doblemente rebajado Falgueras 1 bajos, sala, seis habitaciones grandes y tres pequeñas, galería, comedor, cocina, baño y dos servicios de criados, jardín y patio. Informan en la misma. Tel. M.1322. S-3016 29 ab.

### A 16 Y 17 PESOS CASITAS

Alquílanse de sala grande comedor, dos cuartos, cocina, gran patio, pisos nuevos de mosaico, brisa, ómnibus a la puerta. Calzada Salvador esquina Moreno. Llaves encargada. 18191 2 May.

### AMENIDAD Y CRUZ DEL PADRE

A una cuadra de Infanta alquila casa sala, comedor, cuarto, servicios. Informan: Pedroso y Cruz del Padre, bodega. A-3591 y U-1710. S-2769 12 mayo

### Extra-radio

SE ALQUILAN o se venden muy baratos dos casas y un solar situados en las calles céntricas del pueblo Campo Florido. Informa Dr. Oscar Fernández. Cuba 31. Tel. A-7060. 18861 6 myoa.

### EN LOS PINOS

Se alquila una casa con portal, sala, cuatro cuartos y demás servicios. Calle Cisneros Betancourt entre Manhattan y Avenida Apóstol, a una cuadra de Miraflores. Informan Mercaderes No. 5. Teléfono A-6020. José García. S-3091 5 my.

SE ALQUILA un Chalet en Ardaí, a 20 minutos de la Terminal, con garage y baño completo, con o sin muebles. Informan San Lázaro 38 altos. Teléfono A-6342. 19433 29 Ab.

## (B) DEPARTAMENTOS

### (7)—Habana

EN AGUIAR 95 entre Teniente Rey y Muralla. Se alquila en 50 pesos amplio departamento compuesto de cuatro habitaciones y demás servicios. La llave en poder del portero. Informan: García Tuñón. Aguiar y Muralla. Tel A-8786. B-7 19598 28 Ab.

APARTAMENTOS, Príncipe 13, a cincuenta metros del Malecón, sala, cuarto, luz y servicio independiente a $17.00. Véalos. B-7 19621 3 May.

$35.00 BONITO apartamento en casa nueva de estilo español, sala, comedor y cuarto baño completo con su calentador de gas, cocina de gas, alto y muy ventilado. San Lázaro entre Hospital y Espada. En los bajos botica informan. 19381 30 ab.

### PALACIO AYESTTRAN

Ayesterán número 8. Se alquilan departamentos, dos posesiones, comedor, cocina y baño completo y luz toda la noche. Teléfono U-2412. 17510 28 Abr.

### PALACIO LA AURORA

Oquendo número 24. Se alquilan departamento con dos posesiones baño, cocina y luz toda la noche. A- 20 y 21 pesos. Teléfono U-2908. 17509 28 Abr.

MONTE 74, se alquila un departamento con tres habitaciones grandes, comedor, baño completo y cocina de gas. Todo decorado y lujoso; lo mism osirve para familia de gusto que para oficina o consultorio médico o dentista. Bien situado, entre Indio y San Nicolás. Informes en los altos a los teléfonos A 3376 e I 6141. Señor García. 16944 30 ab.

### EDIFICIO "AGUIAR"

Industria 72 y medio, a dos cuadras de Prado, por Animas, apartamentos con y sin muebles, de dos habitaciones y baño completo, limpieza, luz, teléfono, ascensor y agua caliente a todas horas. 17633 4 myo.

SE ALQUILAN apartamentos de sala, cuarto, baño y cocina, luz y elevador día y noche. En Oquendo número 18 entre San Miguel y San Rafael. Edificio Arbos. 18865 6 mayo.

SOL NUMERO 79, habitaciones $6.00, 10 y $15.00. Departamentos calle $15.00 $30.00. Cuba número 46, departamento calle, 3 piezas $25.00, $28.00 y 50 pesos. Habitación $15.00 accesoria $18.00. Agua abundante. S-2993 5 my.

### OPRAPIA 14

Se alquilan departamentos compuestos de una, dos y tres habitaciones, cocina, luz, gas y servicio sanitario completo privado. Informan el portero. S-2563 4 May.

SE ALQUILA un hermoso apartamento con vista a dos calles y una habitación a la calle, también decorada a todo lujo y confort, también otro apartamento amplio y hermoso en la azotea con todo su servicio de agua caliente y teléfono en Aguiar 102 y 104 esquina a Lamparilla, altos. 18400 3 mayo

## MONGUITO

por Abril Lamarque

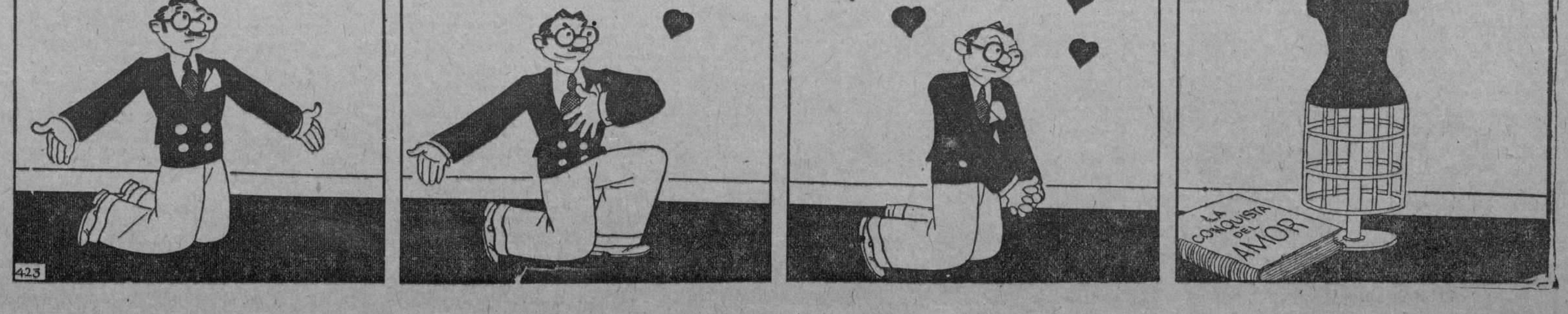


M.E.C.D. 2016

# SE ALQUILAN

Espléndidos y amplios locales para establecimientos mercantiles a precios sin competencia.

MURALLA No. 59, bajos, entre Habana y Compostela, excelente local superficie 400 metros cuadrados, con armatroste. Las llaves en el número 57.

CALZADA DEL MONTE, frente al Mercado Unico, entre las calles de Manglar, y Matadero, acera de la sombra. 4 locales.

CALLE HABANA 121, altos, esquina a Muralla, situación ideal para oficinas o casa de huéspedes.

Informan en Llinás 54-A, esq. Marqués González, Teléfonos U-4489 y U-2925.
E 1880 Ind. 17 ag.

## DEPARTAMENTOS

EN $28, UNA AMPLIA sala dividida al centro, dos balcones servicios propios, instalación eléctrica, en azotea de Compostela 113, entre Muralla y Sol. 19388 5 May.

MALECON 317. Lujoso apartamento elevador, sala, comedor, cuatro cuartos, baño intercalado, servicios criados, con entrada independiente. $1.30. Informes: F-3185. S-3010 28 ab.

### (8)—Vedado

ALQUILO cómodos y frescos apartamentos en sitio muy saludable, muy baratos. Calle C. No. 272, entre 27 y 29, Vedado. B-8 19576 28 ab.

**EN EDIFICIO MONTES**

Se alquilan: Un apartamento de dos habitaciones, closet, baño completo y cocina, esquina de fraile, de "brisa constante"; y otro, de una sola habitación, cuarto de baño completo, closet, terraza, etcétera; ambos a la calle y cerca de cines, baños de mar, etc., a señoras, señoritas y caballeros o matrimonio decente y estable. Allí informan. Precio módico. Elevador. Edificio bien y tranquilidad absoluta. U. H. 17976 1 May.

**EDIFICIO PASEO**

Calle Paseo esquin a 25.
Vedado

Magníficos apartamentos con todas las comodidades que requiere la vida moderna. La residencia ideal para el verano. Véalos hoy antes de que sea tarde. Informa: Sr. De la Torre, O'Reilly número 11, Apartamento número 506. De 9 a 11 a. m. y de 3 a 5 p. m. E-889 30 ab.

EN INDUSTRIA NUM .73 se alquilan departamentos y habitaciones con muebles o sin ellos. Hay elevador, en los bajos, derecha. Informan Telf. A-8561. 19395 4 mayo.

DEPARTAMENTOS altos de esquina, en lo más fresco del Vedado a precio de situación, con sala, dos cuartos y servicio. Calle 15 esq. a 20. Teléfono F-1403. B-8 19466 2 Mayo.

EN EL EDIFICIO ARCOS, F. entre 19 y 21, Vedado. Se alquila el elegante y fresco departamento exterior número 16 en $43 mensuales. También hay otro exterior más pequeño, el número 24 en $25.50. Informan en el mismo el Conserje de Fermín. 18852 1 my.

**VEDADO APARTAMENTOS**

Preciosos y baratos, bajos y altos; con frente a la calle 14; casi esquina a 17, cerca Teresianas. Llave departamento bajo. Informes teléfono F-5557. S-2923 3 Mayo

**EDIFICIO CHIBAS**

Calle G, Avenida de los Presidentes esquina 25, la parte más alta, fresca y sana del Vedado, alquilo apartamentos con todas las comodidades modernas, agua abundante, fría y caliente, elevador día y noche. Precios módicos. 17980 1 May.

VEDADO, Departamentos nuevos independientes con sala dos cuartos, servicio cocina de gas y patio. Calle 5a. No. 76 entre A y B. 19329 1 Mayo.

SE ALQUILAN departamentos, con sala, comedor, tres habitaciones y demás servicios. Para verlos, el encargado de 17 y 4, Vedado. 19169 1 mayo.

## (C) HABITACIONES

### (10)—Habana

SE ALQUILAN dos magníficas habitaciones. Baño intercalado. Hombres o matrimonios sin niños. Se cambian referencias. Lamparilla 88, primer piso, altos, derecha. Sr. Pérez. C-10 19816 1 mayo.

ESPLENDIDA habitación con o sin muebles, propia para un matrimonio o dos compañeros. Teléfono una cuadra de Prado. Consulado 89, primer piso, izquierda. C-10 19844 30 ab.

SE ALQUILA una fresca habitación con vista a la calle y lujoso baño, a matrimonio sin niños o señora. Si se desea con toda asistencia. Es casa de corta familia y sin más inquilinos. Cuarteles 19, esquina a Compostela. Departamento 203. C-10 19841 29 ab.

EN CASA DE MORALIDAD se alquilan dos habitaciones con balcones a la calle, hace esquina. Monserrate 13-A. 1er. piso, frente a la Avenida de las Misiones. C-10 19848 2 my.

A UNA cuadra de San Rafael, habitación con baño y servicio independiente; se alquila para persona sola, teléfono, luz toda la noche; casa de familia. Mutuas referencias. Aguila 95, último piso. C-10 19767 29 Ab.

EN O'REILLY 57. Primer piso. Hermosa habitación, propia para dos personas, comida y ropa $45.00, baño con agua caliente. Inútil sin referencias. C-10 19796 29Ab.

MONTE 51. Se alquilan hermosas y ventiladas habitaciones, con vista a la calle, buena comida, precios económicos. En la misma se admiten abonados al comedor. Telf. A-9477. C-10 S-3135 30 ab.

VEDADO se alquila hermosa habitacion con balcón a matrimonio u hombres solo muy barata, casa particular 21 y Pasaje Crecheria 449 altos C-10 19599 28 Ab.

EN AGUILA 64 A, bajos, se alquila una habitación, casa nueva vista a la calle, céntrica, buen baño, teléfono, único inquilino, para oficina, Señora o caballero unicamente, no hay papel en la puerta. C-10 19636 29 Ab.

EN CASA recién construída se alquila habitación con balcón a la calle, entrada independiente; a uno o dos hombres solos, familia respetable, se exigen referencias. Informan en Aguacate y Progreso. Teléfono M-2905. C-10 S-3150 30 Ab.

SE ALQUILA en Teniente Rey 76, esq. a Aguacate, en el principal, espléndidas habitaciones, con balcón a la calle, espléndidos servicios, propias para personas de gusto. Informan en los bajos a todas horas. C-10 19616 1 May

**HABITACIONES**

Muy frescas y con abundante agua, alquilo varias en los altos del Vesubio, Corrales y Factoría al fondo la Isla de Cuba. Informan en los bajos. C-10 19693 5 May.

SE ALQUILA una habitación con muebles y balcón a la calle en $15. Hombres solos. Calle Cristo No. 15. Primer piso. C-10 19578 28 ab.

**EDIFICIO CUBA**

Empedrado 42. En este moderno y confortable edificio se alquilan las más frescas y cómodas habitaciones a precios módicos, de 15 a 22 pesos. Hay ascensor, agua, luz y teléfono. Se exige moralidad y buenas costumbres. C-10 19537 5 my.

PRADO 104, alquilan hermosisimas habitaciones, vista a la calle, todos con lavados de agua corriente. Hay abundantes baños y espléndido comedor. Se admiten abonados. Precios económicos. C-10 S-3125 28 Ab.

OBRAPIA 96-98. Se alquilan grandes y frescas habitaciones a dos cuadras del Parque Central. Lavabo de agua corriente, luz toda la noche; especiales para oficina u hombres solos de moralidad. Informes el portero. 19421 29 ab.

## HABITACIONES

EN BELASCOAIN No 126 altos, se alquilan espléndidas habitaciones. Se sirve comida a domicilio y se admiten abonados a la mesa; comida de primera. Precios reducidos. Telf. I-4487 S-3034 30 ab.

**ALQUILO UNA HABITACION**

Espléndida, lavabo agua corriente y caliente. Baño intercalado. A todo lujo y teléfono. Muebles modernos, servicio esmerado en todo, comida; exquisita casa, tranquila y de orden para matrimonios sin niños. Reina 55 altos. Botica, casi esquina a Rayo. 19218 30 ab.

MURALLA 111, entre Bernaza y Villegas. Habitaciones muy frescas para hombres solos y oficinas. Alquiler muy barato. C-10 19569 2 my.

SE ALQUILA en $10.00 habitación con balcón a la calle. A caballero solo y de estricta moralidad. Unico inquilino. Animas 108. esq. a Manrique. Segundo piso. C-10 19679 28 Ab.

NEPTUNO 189, entre Gervasio y Belascoain, en esta casa se alquilan espaciosas habitaciones con servicio y balcón a la calle. Teléfono U 5940. 18705 5 Mayo.

SE ALQUILAN unas habitaciones a personas de moralidad en la misma una hermosa sala, propia para oficina o profesional. Informan Concordia 20 bajos entre Aguila y Galiano. 18530 28 Ab.

AMARGURA 7 altos, se alquilan habitaciones baratas, agua abundante y luz toda la noche. Venga a verlas y en Villegas 67 una accesoria con dos departamentos baratos. Venga a verla. 18268 29 Ab

SE ALQUILA hermosa y ventilada habitación con baño moderno al lado, a uno o dos hombres solos de moralidad. Lamparilla 48, segundo piso. 19407 30 ab.

### (11)—Vedado

SE SOLICITA muchacha española para todo el servicio de casa de tres personas. Ha de saber cocinar bien, ser honrada, limpia y trabajadora. Sin éstas condiciones que no se presente. Sueldo: $30, uniformes y ropa limpia. Malecón 356, altos, primer piso derecha. F-11 19838 30 ab.

SE ALQUILA un cuarto. Calle I No. 9, entre Calzada y 9. Mueblería. 19357 1 mayo.

VTDADO. Se alquilan habitaciones en 6 y 11 y en 22 No. 3. Baratas. Informan en la misma. S-3070 28 ab.

VEDADO. Hotel de residencias para personas respetables, familias que deseen vivir bien y barato; habitaciones amuebladas desde $20.00. mensuales, incluyendo magnífica comida. desde $50.00. Telf. F 1076. 1526 2 mayo.

### (12)—Barrios

SE ALQUILAN hermosos cuartos y departamentos desde $8.00 en Cerro 817 y Sta. Teresa. Informan en la misma Sr. Braulio Pozo. C-12 19644 3 May.

SANTO SUAREZ. Goicuría 40. Se alquila un cuarto muy fresco propio para matrimonio. Informan Teléfono I-6025. 19154 3 mayo.

**CUARTOS COMODOS**

En Jesús del Monte 156, Puente de Agua Dulce, cuartos grandes con división. doce pesos. En Omoa 14, a 10 pesos. Todas con luz. Informes allí. 18947 28 Ab.

## (D) LOCALES

### (13)—Habana

**BELASCOAIN 17**

Se alquila un local propia para establecimiento y una accesoria con dos habitaciones, cocina, ducha, servicio y patio. Precio reajustado. Informan: F-2134 D-13 19867 3 my.

**SE ALQUILA MODERNO LOCAL**

Para establecimiento de cualquier giro. Aguila 140, pegado Monte, con frente a las calles. Precio económico. Informan: "La Democracia". D-13 19874 2 my.

ALQUILO en Campanario 130 esquina a San José una nave chica, nueva y limpia, propia para cualquier negocio chico. Informan San Rafael 60. Sr. René. 19338 2 mayo.

CON CHUCHO de ferrocarril, se alquila un patio cercado con 1,000 metros cuadrados, en Pajarito y Desagüe; también una nave de 500 metros, en Arbol Seco. Informan La Vinatera. Arbol Seco y Peñalver. D-13 19525 2 mayo.

**LOCAL MODERNO**

Para bodega u otro giro esquina a la brisa. Princesa 3, a dos cuadras tranvía Jesús del Monte. Véalo de 2 a 5. Llame teléfono A-7042. D-13 19542 29 ab.

**VILLEGAS 88 Y 90**

Entre Muralla y Teniente Rey. Se alquila el espléndido local, propio para industria, establecimiento o almacén. Informes: "Palacio de Cristal", Aguiar No 93. 19423 1 mayo.

SE ALQUILA hermosa planta baja de la moderna casa Paula 12 cerca de los muelles para Almacén o Industria con más de 400 metros. Informan Teléfono F-4992 y A-8476. D-13 19441 30 Ab.

LOCAL moderno propio para comercio. En San Miguel 21; entre Industria y Amistad. Se alquila a precio de situación. Informan, Inquisidor 28. Teléfono A-6483. D-13 19496 2 Mayo.

SE ALQUILA para establecimiento la casa Belascoain 29. Informan, Teléfono F-1333. D-13 19730 4 May.

**PARA ESTABLECIMIENTO**

En la mejor cuadra de la calle del Obispo (entre Bernaza y Villegas,) número 102. Se alquila esta casa preparada para establecimiento con vidrieras al frente. Tiene un amplio local en los altos, propio para depósito de mercancías. Se dá contrato. La llave en la joyería de al lado, número 104. Informan Cuba 52. Sr. R. Bombalier. 19254 3 my.

**HERMOSO LOCAL PRECIO DE SITUACION**

Propio para cualquier industria o comercio, Aguila 155, junto a Teléfonos; tiene 300 metros. Informan: Gómez y Hermano, A-1796. 14103 30 ab.

SE ALQUILA la magnífica esquina de Muralla y Aguiar. Informan por teléfono FO-2105. 15746 3 Mayo

**PARA ESTABLECIMIENTO**

San Rafael 57. Salón Moderno con 9 metros por 17, situado en San Rafael 51. Llave en la bodega. Informes: San Ignacio 40, altos. Tel. A-8701 18585 4 myo.

EN O'REILLY 5, se alquila una planta baja grande y se divide también. Informan en los altos. 17199. 30 Ab.

SE ALQUILA, el hermoso local Obispo 65, con una superficie de 2.500 metros, con tres plantas, propio para negocio, se da contrato largo. Puede verse de 8 de la mañana a 6 de la tarde. Informa Graells y Compañía. Sol 21. Teléfono A-7540. 17758 14 Mayo

GRAN LOCAL, 768 metros de superficie. Propio para industria, almacén o depósitos, tren funerario, garage, etc. en Zapata número 22, pegado a Infanta. La llave en Zapata número 20 bodega. Informan en F 14, altos, entre 5 y 7, Vedado. 18540 29 ab.

ALMACEN o depósito, 600 metros, alquilo espléndido local en Compostela número 98, entre Muralla y Sol. Doy contrato. Informan: Muralla número 71. Teléfono A-3450. 17482 30 Ab

LOCAL para establecimiento, en Belascoaín 7 B, casi esquina a Animas. Se dá contado. La llave en la bodega. Informan: Habana 82, teléfono A-2474. 19202 29 ab.

## LOCALES

**BUEN LOCAL ACOSTA 79**

frente al Antiguo Colegio Belén, se alquila preparado para almacén o industria. Precio situación. Informan Teléfono. I-5815. 19020 2 Mayo.

CALLE CUBA NUMERO 22. Se alquila para establecimiento oficina. La llave en No. 24. $100. F-1262. Frente al nuevo Malecón. 19167 23 may.

ALQUILO hermoso local para almacén en Habana 138, casi esquina a Muralla. Tiene 450 metros de superficie. Alquiler: 100 pesos. Se da contrato firme por dos años, prorrogable al tiempo que usted desee. Altos botica Sarrá. Teléfonos letras A-4358 y M-6263. 18972 28 Ab.

**LOCAL EN OBISPO**

Se alquilará un espléndido local frente a la Hacienda, al lado de la peletería Walk-Over, con vidrieras, maquinarias y algunos entrepaños. Informan al lado. S-3058 29 ab.

SE ALQUILA espléndido local O'Reilly número 29, esquina a Habana, con 500 metros de superficie. Tiene planta alta y entresuelo. Propio para cualquier establecimiento. Alquiler 200 pesos. Informes teléfonos A-4358 y M-6263, altos botica Sarrá. Se da contrato firme por dos años prorrogables al tiempo que usted desee. 18971 28 Ab.

**SE ALQUILA**

Espléndido local que hace esquina en San José y San Francisco, No. 127. para establecimiento en dicha casa, hay trescientos inquilinos, trato y informes en la misma administrador. 18655 5 Mayo.

SE ALQUILA un hermoso zaguán con su apartamento apropiado para una oficina punto de los más comerciales, en Aguiar 102 y 104 esquina Lamparilla, informan en los altos. 18399 3 mayo

**PARA DEPOSITO O GARAGE**

San Rafael y Soledad. Se alquila el garage y tienda. Informes: San Ignacio 40, altos. Tel. A-8701. 18586 4 mayo.

**EN RICLA NUMERO 22 PROPIO PARA COMERCIO**

entre Habana y Compostela, alquilo casa de dos plantas con habitaciones en la azotea. La planta baja se entrega con instalación completa de entrepaños, mostradores, armatostes, mesetas, escritorios etc., lista para cualquier comercio. Llaves e informes: J. Armando Ruz, Habana número 91. Teléfono A-2736. 18032 1 Mayo

SE ALQUILAN dos locales Acosta No. 83 y 85 esquina a Picota, frente al juzgado. Informan San Miguel No. 130 letra B. De 1 a 4. S-3014 29 ab.

### (14)—Barrios

CALZADA Jesús del Monte, 228, esquina Toyo. Magnífico local para establecimiento; preferida por el comercio. Llave, 260. "Casa Pía". Informes: Industria 22. A-6523. J 14 19853 3 my.

ESPLENDIDO local para bodega, se alquila en Rodríguez y San Indalecio, con armatostes, mostrador, licencia, patente, luz y teléfono. Para informes Monte 255. Teléfono A-1066. La llave en la accesoria. por San Indalecio. D-14 19689 3 May.

**ESQUINA**

Se alquila, propia para bodega u otro giro con gran salón y tres accesorias, frente a la línea de carros, en Serrano y Santa Emilia. Informan en Monte 27. Teléfono M--1654. D-14 19539-48 4 May.

PARA ESTABLECIMIENTO se alquila la esquina de Calzada de la Víbora esquina a Genaro Sánchez, frente al paradero de la Havana Central. La llave en el garage. Informes A-6420. 18879 28 ab.

PROPIA para establecimiento o industria se alquila hermosa casa en el mejor punto de la Calzada de J. del Monte 307, frente a Santo Suárez. Precio rebajado. Informan: Telf. I-5106. 19414 30 ab.

### (16½)—Solicitudes de alquileres.

SE SOLICITA una casa amplia de dos plantas, no menos de cuatro habitaciones en cada planta, para un colegio en el radio de Belascoain a Galiano y de San Lázaro a San Miguel. Informan: F-5193. F-16 1|2 S-3120 28 ab.

## (F) SE NECESITAN

### (17)—Criadas de mano y manejadoras.

SE SOLICITA joven española para ayudar a los quehaceres de un matrimonio. Informan Luz Caballero 7-B. Teléfono. I-5538 F-17 S-3168 28 ab.

SOLICITO una joven para ayudar a otra criada a los quehaceres de un matrimonio. Calle 15 No. 252 entre E y F. Vedado. Teléfono F-3141. F-17 19811 29 Ab.

SE SOLICITA criada para cocinar y limpiar. José Antonio Saco No. 4 entre Milagros y Santa Catalina. Víbora. F-17 19775 28 Ab.

SE SOLICITA una española de mediana edad para limpiar y cocinar, 4 de familia, sueldo $25.00, si no sabe cocinar que no se presente. Bruno Zayas y Avenida de Acosta. F-17 19653 28 Ab.

SE SOLICITA una señora respetable, para los quehaceres de un matrimonio y que sepa cocinar. San Lázaro 118. Primer piso. F-17 19634 28 Ab.

SE SOLICITA una criada de manos, que sepa servir muy bien y traiga buenas recomendaciones en 19 No. 239 esquina a F. Vedado. Sueldo $30.00. F-17 19620 29 Ab.

### (19)—Cocineras.

SE SOLICITA una joven española para cocinar y limpiar, que duerma en la colocación; se piden referencias. Pedro Pernas No. 46, entre Juan Alonso y Manuel Pruna. F-19 S-3139 28 ab.

SE SOLICITA una criada del país para cocinar y limpiar; que duerma en el acomodo. Informan Milagros 119, entre Cortina y Figueroa. Reparto Santo Suárez. Teléfono I-7109. F-19 S-3136 28 ab.

SE SOLICITA en Máximo Gómez 322, Ferretería, una cocinera que duerma en la casa, sueldo $35.00 que sepa su obligación y que sea respetuosa y limpia. F-19 S-3151 3 May.

SE SOLICITA una muchacha que sepa cocinar y limpiar para corta familia. Estrella 31. Edificio Ruiz Sánchez. Tercer piso No. 5. Teléfono M-9203. F-19 S-3154 29 Ab.

### (21)—Crianderas

NODRIZA. Se solicita una de unos dos meses de parida. Que traiga sus referencias. Familia del Valle. Quinta Avenida esq. a 18. Reparto Miramar. F-21 19646 28 Ab.

### (22)—Chaffeurs.

35 PESOS. Se alquilan un garage para una máquina, con 4 habitaciones. Calle 27 entre A y B. Vedado, llaves esquina. Informan en la misma. F-22 19683 28 Ab.

### (24)—Personas de ignorado domicilio.

JUAN IGLESIAS SEBE. Lo solicitan de su casa (España,) para un asunto que le interesa. Que escriba enseguida. F-24 19845 29 ab.

SE DESEA saber el paradero de Primo Rodríguez Carbajal. Informan en Oficios No. 7. Prudencio González. F-24 19699 29 Ab.

SE DESEA saber el actual paradero de José Vidal Taboada. Lo solicita su hermano Manuel Vidal Taboada. Lealtad No. 66 altos. Habana. 18916 29 ab.

### (25)—Varios.

EN CAMAGUEY, Manzanillo, Guantánamo y Santiago de Cuba, solicito personas que conozcan la venta a plazos y dispongan de $300.00 para ofrecerles Agencia Exclusiva y con crédito para su desarrollo. R. Calleyro. Antón Recio 7 altos. Habana. F-25 19735 3 May.

SE SOLICITA con buenas referencias, una señora de respeto para llevar la dirección, contabilidad y correspondencia como secretaria de una casa de familia. Ha de dormir en la misma. Hora de tratar: a las diez de la noche. Calzada 120 esquina a 8, Vedado. F-25 19577 30 ab.

## SE NECESITAN

SEÑORES propietarios. Hombre serio, decente, conocedor hace años de la Habana y sus costumbres etc, se haría cargo de la administración de una casa de Apartamentos ú otras propiedades, (no ciudadelas.) Referencias, garantías, a satisfacción. Dejar aviso al señor Payarés. Peletería "Miami", Neptuno 90. Habana. F-25 19641 7 May.

SE SOLICITA una aprendiza de costura adelantada en Villegas 25, 2o. piso. F-25 19793 28 Ab.

SE SOLICITAN 4 buenas oficialas de vestidos, para coser en taller, una que sepa hacer calados en la máquina. Calle 13 No. 477 esquina a 12. F-25 S-3120 28 Ab.

SE SOLICITAN vendedores para un artículo de fácil venta. Se paga buena comisión. Informan, Casa Paquito. Neptuno 142. Mayo 23 s. p.

**OPORTUNIDAD DE GANAR DINERO**

Para comerciantes del interior y Habana, que se interesen en vender máquinas de escribir a precios sumamente bajos. Marca acreditada en Cuba. Informes: A. L. Palmes de Sosa. Elia, Camagüey. 18210 2 May.

### (26)—Agencias de Colocaciones

**AGENCIA LA UNION**

De Marcelino Menéndez, treinta y un años de establecida. Es la única que en cinco minutos facilita todo el personal con buenas referencias. Llamen al teléfono número A-3318. Habana 114. S-2463 1 May.

**LA PRIMERA DE AGUIAR**

Agencia de colocaciones, la más antigua y más seria en los encargos que se le confían y que cuenta con toda clase de personal competente para todos los giros. Maloja 53. Teléfono A-3090. José Alonso. S-3094 9 mayo.

## (G) SE OFRECEN

### (27)—Criadas de mano y manejadoras

MUCHACHA PENINSULAR desea colocarse de criada de mano o para cocinar y limpiar en casa de corta familia. $25. Novena 17, Víbora. Teléfono X-1520. G-27 19846 30 ab.

UNA muchacha española de mediana edad desea colocarse de criada. No le importa que haya niños. Sabe cumplir con su obligación. Informan: Rodríguez No. 18. Luyanó. Teléfono X2266. G-27 19856 30 ab.

SE DESEA colocar una joven española, de criada de mano o manejadora. Lleva tiempo en el país. Informan Suárez 138. Teléfono M-3925. G-27 19786 29 Ab.

DESEAN colocarse dos muchachas españolas de criadas de manos o de manejadoras o de cuartos. Tienen buenas referencias y saben cumplir con su obligación. Calle D y 21. Vedado. Teléfono F-1532. G-27 19785 29 Ab.

DESEA colocarse española para manejadora de niño de meses, tiene práctica de manejadora, le gustan mucho los niños, también se coloca para cuartos y repasar. Teléfono U-4669. Preguntar por Ramona. G-27 19791 29 Ab.

DESEA colocarse joven peninsular recién llegada para criada de mano o manejadora, tiene quién la recomiende. Informan Caserío de Luyanó 2. Teléfono X-2064. G-27 19798 29 Ab.

SE DESEA colocar una muchacha española sin melena, con referencias para criada o manejadora, no gana menos de $25.. Informes Teléfono F-4427. G-27 3167 29 Ab.

SE DESEA colocar una joven española, de criada de manos o manejadora, entiende algo de cocina. Teléfono M-1268. 19752 29 Ab.

SE DESEA colocar muchacha española para criada de mano, sabe servir al comedor, coser un poco, pero no es modista. Tiene muy buenas referencias. Teléfono M-7122. G-27 19758 29 Ab.

SE OFRECE una señora española de mediana edad para criada de mano, sabe lavar y planchar y repasar cualquier clase de ropa, es cumplidora y formal. Tiene buenas referencias. Informan Villegas No. 128. Teléfono A-8110. G-27 19665 28 Ab.

**¿Tiene Vd. que vender, comprar, alquilar, ofrecer o solicitar?**

**El DIARIO DE LA MARINA le tomará su anuncio por teléfono.**

**DICTE SU ANUNCIO POR LOS TELEFONOS:**

**M-3378 A-1014 } de 8 a 5 P. M. A-3856 de 5 a 10 P. M.**

**Solicitudes de trabajo, 3 días, 10 centavos.**

DESEA colocarse joven española de criada de manos prefiere casa de moralidad. Tiene referencias. Informan, Economía No. 18. Teléfono A-8110. G-27 19664 28 Ab.

DESEA colocarse una joven para limpiar, entiende de costura. Llame al Teléfono F-1908. G-27 19588 28 Ab.

SE DESEA colocar, una joven española de 19 años de manejadora o criada de mano, en casa de buena familia, es cariñosa y robusta, tiene en esta a su familia. Informan Concordia esq. a Soledad. Zapatería. G-27 19780 29 Ab.

SE DESEA colocar una joven española, para criada de manos o para los quehaceres de corta familia. Es formal y tiene referencias. Informan Telf. U-4669 Pregunten por Concha. G-27 19663 28 Ab.

JOVEN español con excelentes referencias, desea colocarse de criado de mano en casa particular, sabe servir bien a la mesa. Informan A-2348. G-27 19659 28 Ab.

JOVEN española, desea colocarse de manejadora o criada de manos es cumplidora y formal y cariñosa con los niños. Informan L. No. 117. Teléfono F-3582. G-27 19655 28 Ab.

DESEA colocarse una Señora joven catalana para todos los quehaceres, en casa de corta familia. No se coloca menos de 30 pesos. Llamar al teléfono M-3695 desde las 8 a. m. en adelante. G-27 19681 28 Ab.

SE DESEAN colocar dos jovenes peninsulares de criadas de manos, una de ellas sabe de cocina, son serias y saben cumplir con su deber. Informan en el Teléfono F-2715. G-27 19677 28 Ab.

DESEA colocarse una joven española de criada de manos o de manejadora. Tiene referencias. Informes: Teléfono I-1683. G-27 S-3132 28 ab.

SEÑORA PRACTICA en el cuidado de niños. Se hace cargo de ellos por solo 15 pesos mensuales. Informan Marqués de la Torre 30, esquina a San Nicolás. J. M. C-27 19603 28 ab.

JOVEN ESPAÑOLA desea colocarse para criada de manos o para comedor. Tiene referencias. Para corta familia de moralidad. Teléfono I-2198. G-27 19531 28 ab.

SE DESEA colocar una joven española para criada de mano o para todo, siendo corta familia. Informan: Telf. A-9281. G-27 19606 28 Ab.

SE DESEA colocar una joven para criada de mano o manejadora, sabe trabajar bien, lleva 17 años en el país, tiene referencias y es formal. Informan Telf.. M-3934. Misión 30. 19660 28 Ab.

SE DESEA colocar una muchacha española para criada de manos o manejadora; sabe coser. Tiene buena referencia y sabe cumplir con su obligación. Teléfono M-4014. 19182 2 mayo.

### (28)—Criadas de habitaciones y coser.

SE DESEA colocar una muchacha española de criada de cuartos o de comedor, se desea casa de moralidad. Informan Teléfono A-5678. G-28 19617 28 Ab.

### (29)—Criados de mano

SE OFRECE criado de mano peninsular, sabe servir mesa a la rusa; tiene recomendación de casas conocidas; no tiene pretensiones; lo mismo se coloca de Portero, segundo criado, camarero Hotel, casa de Huespedes, o casa de departamentos. Teléfono A-4792. G-29 19765 29 Ab.

SE DESEA colocar un joven español de criado de manos, tiene buenas referencias de las casas que ha trabajado, está muy acostumbrado en el servicio de criado, sabe planchar ropa de caballero. Informan Teléfono F-2665. G-29 19760 29 Ab.

SE DESEA colocar un joven español de criado. Tiene buenas referencias. Informan: Teléfono A-8225. U. H. G-29 19561 28 ab.

CRIADA de comedor, desea colocarse. Sale al campo, tiene referencias y no tiene pretensiones. Pregunten por Eugenio al Teléfono A-3318. G-29 19584 28 Ab.

PENINSULAR, se desea colocar de criado de mano o ayudante de cocina. Informan Teléfono F-1368. G-29 19645 28 Ab.

## SE OFRECEN

SE DESEA colocar un joven español, para criado de mano, es muy práctico en el oficio y tiene buenas referencias. También se coloca para cuidar enfermos. Informan Teléfono A-3090. Preguntar por Alonso Heredia. G-29 19625 28 Ab.

SE OFRECE un joven de mediana edad para criado de mano o sereno de almacén o casa de comercio. Tengo buenas referencias. Informan. Teléfono A-7533 de 8 a 12. Preguntar por Velardino. G-29 19667 28 Ab.

CRIADO de comedor o camarero, desea colocarse joven español, sale al campo, no tiene pretensiones. Tiene referencias. Informan al Teléfono M-6403. G-29 19661 28 Ab.

DESEA colocarse criado de mano peninsular, habituado a servir mucho tiempo en buenas casas de las cuales tiene recomendación; no tiene pretensiones y va a cualquier punto. Teléfono A-4792. G-29 19649 28 Ab.

SE OFRECE joven de mediana edad, para criado de manos o camarero, sino otro trabajo. Tengo buenas referencias. Informan Teléfono A-7533, de 8 a 10. El dueño M. Ribas. G-29 19592 28 Ab.

SE OFRECE señor de mediana edad para la limpieza de alguna oficina, portería, o para un consultorio médico, con inmejorables referencias en la casa que está colocado, por llevar en ella 6 años. Informes en Amistad 61 A. Consultorio. Teléfono A-2614. Pregunten por Eusebio. G-29 19682 28 Ab.

SE DESEA colocar un joven español, para criado de mano o jardinero, o para todo, no le importa para criado si es poca familia y jardinero. Informan F-5917. Pregunten por Antonio García. G-29 19703 28 Ab.

UN JOVEN ESPAÑOL desea colocarse de criado de manos o de ayudante de chauffeur o fregador de máquinas o cosa análoga. Tiene su título y referencias de las casas de donde ha trabajado. Teléfono F-2518. G-29 19574 4 my.

JOVEN español, desea colocarse de criado de manos en casa seria, conoce el servicio a la rusa y tiene carta de donde trabajó, Llamen al Teléfono A-9577. G-29 19781 29 Ab.

### (30)—Cocineras

COCINERA y repostera española, desea colocarse en casa de moralidad, cocina española y criolla. Informan en la calle Sol 105. G-30 19722 29 my.

SE OFRECE señora de mediana edad, española de cocinera a la española y criolla, es limpia y sabe su obligación, no duerme en la colocación, lleva tiempo en el país. Progreso 28. Telf. M-5724. 19742 29 Ab.

SE DESEA colocar una española de mediana edad, para cocinar o limpiar y sabe también de costura. Tiene recomendaciones. Llame al Teléfono M-4617. Monserrate 151. G-30 19789 29 Ab.

DESEA colocarse cocinera española de mediana edad, cocina a la española, criolla y hace dulces. Tiene buenas referencias. Teléfono F-4580. G-30 19792 29 Ab.

SE DESEA colocar una señora de mediana edad del país blanca, para cocinar y limpiar, no duerme en la colocación. Sueldo $25. Teléfono A-9281. G-30 19607 28 Ab.

DESEA colocarse una joven española, para cocinar o praa todo el servicio de un matrimonio solo, sabe trabajar. Informan en Sitios 116. Teléfono M-3339. G-30 19589 28 Ab.

SE DESEA colocar una joven española para cocinar. Duerme en la colocación Calle 16 No. 22. Teléfono F-1661. Vedado. G-30 19583 28 Ab.

DESEA colocarse una joven española, para cocinar esta práctica en el oficio, sabe de repostería, duerme en la colocación. Tiene buenas referencias. Es limpia y sabe hacer plaza. Telf. U-3664. G-30 19619 28 Ab.

DESEA colocarse una buena cocinera española, cocina a la criolla o la española, es muy trabajadora. Tiene buenas referencias, no duerme en la colocación. Informan en el teléfono M-8696. G-30 19670 28 Ab.

DESEA colocarse joven española para cocinar y limpiar a corta familia es formal, trabajadora y tiene buenas referencias, sale a los repartos. Telf. U-4669. G-30 19662 28Ab.

UNA SEÑORA española desea colocarse de cocinera o criada de manos. Informan teléfono I-6768. G-30 19604 28 ab.

UNA SEÑORA joven española, desea colocarse de cocinera repostera. Tiene buenas referencias. Animas 129. Teléfono U-4678. G-30 19674 28 Ab.

SE DESEA colocar una cocinera española de mediana edad, cocina a la española, criolla y todas clases de cocinas extranjeras; es repostera; tiene informes de las casas en donde trabajó. F-5769. Calle 14 esquina a Línea, Vedado. G-30 19582 29 ab.

UNA SEÑORA ESPAÑOLA desea colocarse para cocinar o limpiar en casa de matrimonio solo o de poca familia. Desea casa formal y seria. Es honrada y trabajadora. Es de mediana edad. Teléfono U-1743. G-30 19549 28 ab.

SE DESEA colocar un matrimonio español. El para cocinero y ella para criada de manos o para encargados. No tienen inconveniente salir al campo. Teléfono U-2181. Bodega. Oquendo 126. G-30 19523 28 ab.

### (31)—Cocineros

COCINERO español hombre de peso, formal y de confianza; se presta para restaurant, barra o negocio; entiende diferentes cocinas. Se ofrece: Aguila 114, lechería; frente a Teléfonos. Tel. M-4871. 31-G 19770 29 ab.

SE OFRECE una buena cocinera de color limpia formal y con referencias, cocinar solamente. Sabe hacer dulces. Teléfono M-7122. G-31 197 29 Ab.

COCINERO-dulcero. referencias del país. Voy barrios y campo si pagan viajes Teléfono M-6698, bodega La Paloma, Plaza del Polvorín, para casa particular. Preguntar por Ramón Herrera. 19740 29 Ab.

**SE OFRECE UN BUEN COCINERO**

y repostero español tiene muy buenas referencias para casa particular, y del Comercio. Sabe las tres cocinas y es buen repostero, muy limpio en su trabajo, es hombre solo. Sale al campo. Luz No. 59. Teléfono M-3528. G-31 19806 30 Ab.

COCINERO Repostero, joven de color se ofrece a casa particular, tiene buenas referencias de las casas donde ha trabajado. Informan en el teléfono A-8330. Preguntar por Manuel. 19700 28 Ab.

COCINERO repostero práctico y formal. 38 años. Ofrece servicios a buenas casas particulares o comercio. Telf. A-5777. G-31 19565 28 ab.

COCINERO ESPAÑOL, no joven. Sabe trabajar; estuvo en varios países; prefiere no hacer plaza y dormir adentro; es de recta confianza. No trabaja menos de 45 pesos. Se ofrece, teléfono U-6363. 19340 30 ab.

SE DESEA colocar un joven español para cocinar. Prefiero comercio o panadería. Tiene referencias de donde ha trabajado. Informes A-5974. 18744 29 ab.

### (32)—Crianderas

DESEA colocarse una señora española, de criandera, tiene certificado de salud y puede verse con su niño de cinco meses de nacido. Llamen al teléfono A-9577. G-32 19783 29 Ab.

### (33)—Chauffeurs

CHAUFFEUR mecánico, joven japonés, desea colocarse en casa particular o comercio, con buenas referencias. Informan Teléfono F-2946. G-33 19807 29 Ab.

CHAUFFEUR español, desea colocarse en casa de comercio o particular. Muy práctico en la Habana, puede ir al campo. Informan Belascoain 637. Antonio. Teléfono M-8409. G-33 19787 29 Ab.

SE DESEA colocar un experto chauffeur mecánico, con 15 años de práctica, según certificado, sin pretensiones y con buenas referencias. de mediana edad. Teléfono U-4514. G-33 19728 2 May.

CHAUFFEUR ESPAÑOL, joven, con ocho años de práctica, se ofrece para casa familia honorable, acostumbrado a trabajar siempre en familia de alta distinción, que me recomiendan como cumplidor y honrado. Práctico en Roy-Roice. Pruebas de mecánica garantizadas. Si no es casa seria no se coloca. Informan Lamparilla No. 7 altos. A-5407. G-33 19712 29 ab.

CHOFER joven español desea colocarse en casa particular o comercio con buenas referencias. Teléfono M-5127. G-33 19680 28 Ab.

## SE OFRECEN

CHAUFFEUR español con siete años de práctica y conocedor de toda clase de máquinas ofrece sus servicios al comercio o particular. Tiene recomendaciones de donde trabajó. Informan en el teléfono U-1517. Vázquez. G-33 19575 28 ab.

SE OFRECE un buen chauffeur español, en casa particular o comercio; tiene largos años de práctica; no tiene pretensiones de mucho sueldo, y tiene recomendacion de casas particulares que trabajó mucho tiempo. Teléfono A-4792. G-33 19650 28 Ab.

SE OFRECE un chauffeur mecánico, para casa particular o de comercio, tiene 7 años de práctica y referencias de las casas donde trabajó. Informan Teléfono F-4134. G-33 19747 30 Ab.

CHAUFFEUR español, desea trabajar en casa particular o de comercio, tiene referencias. Informan el Teléfono M-1886. Preguntar por Benito. No tiene pretensiones. 19052 28 Ab.

CHAUFFEUR español con nueve años de práctica y buenos informes y garantías, solicita colocación en casa particular para ciudad o campo; es persona seria y respetuosa, entendida y conocedora de cualquier clase de automóvil. Teléfono U-4682. La Creación. Infanta 18 A. 1887 30 ab.

DESEA COLOCARSE un Chauffeur de color en casa respetable. Informan Paseo y 15, casa Mendoza. F-4076. 18560 28 ab.

### (34)—Tenedores de Libros, oficinistas y empleados de Oficina

TENEDOR DE LIBROS que perteneció a una de las más importantes casas de tejidos. Se hace cargo, por horas, de libros, correspondencias o cálculos. Seriedad y buenas referencias. Fernández. San Ignacio 55. 19192 29 ab.

TENEDOR de libros. A comerciantes al detalle ofrece sus servicios por la ínfima cuota de dos pesos mensuales. Trámites Zonas Fiscales, Ayuntamiento etc. Otros comercios precios sumamente económicos M-9111. Alvarez. 17575 12 Mayo.

**J. DIAZ**

**Ex-Contador y Ex-Tenedor de Libros del Banco Español (Sucursal de Prado). Llevo libros de contabilidad en general. Balances, liquidaciones, montaje de oficinas, etc., etc. Honorarios módicos. Aguacate 146; Apartado 1764; Telf. M 1382.** E 1 ind. 1 En.

EXPERTO tenedor de libros con mucho práctica e inmejorables referencias se hace cargo de toda clase de contabilidades muy económicamente. Telf. M 2971. 17317 12 myo.

### (35)—Varios

VENDEDOR con experiencia de quince años viajando las provincias de Camagüey y Oriente, está en posición de agregar la representación de casa seria del giro de víveres etc. Referencias y garantías de primer orden. Avisos: Sr. Rodríguez. Teléfono A-8861. 19743-44 29 Ab.

MECANICO. Limpia y arregla máquinas coser, cocinas gas y calentadores. Precios: un peso cada cosa. Corrales 20. Teléfonos A-7416 y A-4519. G-35 18915 1 my.

PARA HOTELES. Se ofrece hombre serio con conocimiento del giro, para la pizarra, agente sereno, ascensor etc. Conocimiento del inglés. Industria 94-A. Teléfono M-6234. Andrés. G-35 19713 29 ab.

SE DESEA colocar superior lavandera, es persona formal y de buenas referencias. Teléfono M-7122. G-35 197 29 Ab.

DESEA colocarse de señorita de compañía una joven cubana. Informan Teléfono M-9751. G-35 S-3160 11 Mayo.

JOVEN taquígrafo en español, desea empleo con firma comercial. Llamen al Teléfono A-8585. G-35 19795 29 Ab.

PRODUCTO nuevo para Cuba un maestro para fábrica de queso, fabricando 5 clases de queso. Se garantiza su duración. Por mucho tiempo, con el mismo gusto igual al primer día de fabricado, además sabe hacer Crema Mantequilla y toda clase de helados. Sale al campo. A todos los lugares. Soledad 9 A. U-2950. G-35 19753 29 Ab.

MATRIMONIO solo, cubano, se ofrece para encargado de casa de inquilinato, cuidar consultorio, o algo análogo. Buenas referencias. Preguntar por el señor Ricardo, Blanco No. 37 altos. G-35 19586 28 Ab.

SEÑORA española hace toda clase de costura, especialidad en dobladillo de ojo y bordados a mano en blanco y color en la misma, también se lava y plancha ropa, y se entrega bien zurcida y repasada. Misión entrada por Indio 102. Teléfono M-2252. G-35 19658 1 May.

SE OFRECE un joven peninsular práctico para camarero, portero, criado de mano; sabe fregar máquinas y de jardinero, o cualquier otro trabajo; tiene recomendación. Teléfono A-4792. G-35 19651 28 Ab.

SE DESEA colocar un joven de dependiente de carnicería o fonda, ha trabajado en carnicería. Informan Teléfono F-1368. G-35 19647 28 Ab.

DESEA colocarse como portero, sereno o en oficina, un hombre de 48 años. No tiene inconveniente en ir al campo. Es trabajador y cumplidor. Tiene buenas referencias. Pregunten por Alejandro. Acosta 74. Telf. A-2714 G-35 19526 28 ab.

SE DESEA colocar un señor de mediana edad, serio y de moralidad, para portero. Informan los dueños del Café Martí. G-35 19572 5 my.

LAVANDERA de color, de mediana edad, desea casa de familia para lavar. Teléfono FO-1146. G-35 19564 28 ab.

SEÑORA de color inglesa. Desea colocarse para hacer limpieza por horas. Habla castellano. Aida. Suárez No. 68. G-35 19563 28 ab.

SE OFRECE de vendedor de comercio o dependiente de almacén o de oficina, un joven español, de 22 años, con práctica en dichos empleos, muy despierto, activo y con buenas recomendaciones. Informan por teléfono F-4439, de once de la mañana a cinco de la tarde. G-35 19444 29 ab.

JARDINERO, desea colocarse en casa particular sabe cumplir con su obligación, puede dar referencias de las casas donde ha trabajado. Informes Teléfono I-3438 G-35 19688 29 Ab.

POR POCO dinero le dejamos sus muebles nuevos; esmaltamos y tapizamos. Trabajos garantizados. Teléfono U-2689. 18198 2 May.

CARPINTEAIA en general se cumplen todos los trabajos en condiciones y en la mitad de su precio. Llamen al teléfono A-5070. 18159 8 May.

EXTRANJEROS y comerciantes. Rápidamente gestiono cartas ciudadanías, títulos chauffeurs, inscripciones nacimientos, matrimonios, dinero para hipotecas, cobros de cuentas, actas notariales. En Lealtad 242. 16531 7 May.

DESEA colocarse un buen dependiente para café o fonda, muy práctico en el giro, con buena recomendación. Informan al teléfono A-5221. 17844 28 Abr.

SE OFRECE matrimonio español sin hijos para cualquier trabajo, en la misma un señor para cuidar enfermos. Informes Teléfono FO-9185. G-35 19474 30 Ab.

**PROPIETARIOS Y ARQUITECTOS**

Emilio Prats. Para construir, y reconstruir su casa de ladrillo y Madera, con todas las comodidades. Desde mil quinientos pesos en adelante. Garantía sólida. Estrella 51 altos. Telf. M-1522. G-35 19437 9 Mayo.

**OFREZCO MIS EXCELENTES SERVICIOS**

A los propietarios, Notarios y al pueblo en general como Agente de negocios facilitándoles dinero en hipoteca en todas cantidades. Compro y vendo casas, fincas rústicas, solares. Seguros de vida y contra incendios. Me hago cargo de colocar su dinero sobre buena garantía como le doy a usted la cantidad que necesite. No se detenga en llamar al Telf. A-7566. Neptuno 45 altos, entre Aguila y Amistad. Sr. Escobar. 19371 24 mayo.

DESEA colocarse una inglesa para lavar ropa y limpiar; medio día o el día entero. Informan: Telf FO-1202. Calle O' Farrill 3, Reparto Almendares. Pregunte por María. 19217 29 ab.

JOVEN DE 18 años solicita empleo en casa de comercio, bufete o cosa análoga. No tiene pretensiones. Informan: U2443. S-3063 29 ab.

SE OFRECE un carpintero y pintor para casa particular, quinta, sanatorio, clínica, hospital, almacenes o para encargado en casa de vecindad o hotel. Pregunten por Castellanos. Merced número 14 bajos. Teléfono A-6058. S-2968 28 ab.

**NEGOCIO PARA UD**

Le tramito su divorcio aunque sea extranjero muy pronto, los pagos a plazos; testamentarías, expediente para matrimonio muy rápido, expediente de jubilación, Cartas de Ciudadanía con todos los requisitos de la ley, y todo asunto que Ud. tenga pendiente por resolver con la administración de Justicia o gubernamental. Bufete López, Reina 78 de 12 a 2. 18755 30 Ab.

## (H) COMPRA Y VENTA DE FINCAS

### (36)—Habana

**$7.000 CASA DE ESQ.**

con 5 ventanas, moderna, preparando para alto mide 6.25 por 2350 dos cuadras de la esq. de Tejas y una de Monte. Tiene sala, saleta y 3 cuartos, gran cocina, tocho de cielo raso. Informes: Monte 2B. H-36 S-3166 30 Ab.

ATENCION, compro una casa moderna con 4 habitaciones amplias y demás comodidades a 1 ó 2 cuadras de la calzada de la Víbora. Se prefiere en la Loma de Chaple y que no exceda de $12.000. Neptuno 45 altos. Teléfono A-7566, señor Escobar. H-36 19766 1 May.

SE VENDEN. Esta es la ocasión de poder hacer negocio, vendo cuatro casas con dos apartamentos, están ganando $136.00 de moderna construcción fabricadas, 515 metros de terreno en lo mejor del reparto Batista su precio $13.800. puede quedar parte en hipoteca al 8.0|0. Informan Teléfono F-5110, a todas horas. Su dueño. H-36 19788 2 May.

VENDO un grupo de casas, hoy dan una buena renta, todo alquilado, con alquileres baratos, doy toda clase de facilidades y hago permutas por fincas rústicas, terrenos y otros valores directamente en Industria y San Miguel. Quinto piso Infante. H-36 19697 28 Ab.

**MAGNIFICA CASA MODERNA**

a una cuadra del tranvía, consta de portal, sala hall 4 cuartos, cuarto de baño, comedor, cocina, 1 cuarto y servicios de criados, garage, patio y un gran traspatio, precio $7.300. dejo parte en hipoteca. Informes en Monte 317. H-36 U. H. 19632 8 Ab.

SE VENDE, si Ud. necesita una bonita casa cerca de la línea. Vea a Manuel Alfonso en Avenida de Acosta No. 36. Teléfono I-1180. H-36 19672 28 Ab

**SE VENDE OPORTUNIDAD UNICA**

Alturas del Reparto Kohly, Avenida de Bella-Vista. Regia casa estilo renacimiento español, con 1260 varas de terreno, dedicados a jardines, compuesta de dos plantas, los bajos de sala, hall, comedor, pantry, un cuarto, cocina, portal y terraza. Los altos, tres cuartos, hall y terraza. Garage en cuerpo aparte con cuarto y servicios. Puede reconocerse dos terceras partes en hipoteca. Sr. Abril, Obispo 53. M-6917. H-36 19628 30 Ab.

**PARA INDUSTRIA O JARDIN**

Esquina cercada de 2.500 varas. Tiene tres habitaciones, Santa Amalia, después de la Víbora. $40.00 También se vende. Informes. Emilio Prats. Teléfono I-4493. H-36 19434 2 Mayo

ALMENDARES: Vendo en $20.000 precioso chalet, calle 11 entre 8 y 10. Dos plantas. cuatro cuartos, baño, jardín, garage. $9.500 contado, resto cantidades mensuales o anuales. 14 años para pagarlos. Informan Belascoaín 645. H-36 19568 2 my.

**CASITAS EN GANGA**

En Almendares vendo casita madera en $1.200. Solar y casa y vendo otra en Buenavista, mampostería, con portal, sala y cuatro cuartos en $2.200. Solar y casa. Puede rentar de 40 a 50 pesos. Informan Telf. FO-2526 de 12 a 5. 19347 29 ab.

VEDADO, en 8 próximo a Línea. Vendo casa con sala, comedor, 4 habitaciones, baño, etc., servicio de criados en $14.000. G. del Monte. Habana 82. A-2474. H-36 19833 20 ab.

LUJOSA CASA QUINTA en el Calabazar, Habana, a media cuadra de la carretera. Tiene una manzana de terreno bien cercado, pisos de mosaico, jardines, árboles frutales, platanales, garage para cuatro máquinas, abundante agua con manantial propio. Esta lujosa residencia se vende, se alquila o se cambia por casa en la Habana. Titulación limpia. Informan Av. de Wilson, 51, Vedado. Teléfono F-3511. 19170-28ab.

$3.000 casa moderna toda mampostería, en el paradero Orfila, calle 2 No. 5 doble línea tranvías y guaguas, Portal, sala saleta de comedor, tres cuartos, baño, cocina y patio; todo muy amplio, acera de la brisa. Informan I-4433. S-3031 1 May

SE VENDE juntos o separadamente ocho edificios de construcción moderna de tres plantas cadá uno, en lugar céntrico de la Habana y frente a un parque. No trato con corredores. Se asegura al dinero empleado un interés no menor del 10.0|0. Trato directo con el dueño. Informa Valle 69. M. Cuellar, Teléfono U-1546. 18793 30 Ab.

**APROVECHE ESTA GANGA**

magnífica casa Delicias 35-C, casi esquina Quiroga, Víbora. Véndese por $3.300. Costó $3.700. Sala, comedor, dos cuartos, servicios, una cuadra calzada, fresca. Sr. González, casa Excelsior, Obispo 89. 18211 2 May.

**CHALET EN $16.500.**

En Alturas de Almendares, verdadera ganga. Sala, biblioteca, comedor, 3 habitaciones bajas y 2 altas, 2 magníficos baños, garage y cuarto de criado.

**JORGE GOVANTES**

San Juan de Dios No. 3 Teléfono M-9595 y A-5181. S-2854 1 Mayo

SE VENDE casa cómoda, nueva, garage, portal, sala, recibidor, cuatro habitaciones bajas, una alta, triple servicio sanitario, dos completos, comedor pantry, cocina, paredees, citarón, techos monolíticos. Durege y Santos Suárez. Teléfono I-5514. 18326 28 Ab

VEDADO, en 6 próximo a 23, vendo casa moderna, cuatro cuartos, baño, lujoso, garage, etc. en 22.000 pesos. G. del Monte. Habana 82. Teléfono A-2474. 17498 30 Abr.

**VEDADO. CHALET $22.500.**

Verdadera ganga, moderno; sala, comedor biblioteca, toilette. Altos 5 habitaciones y magnífico baño: garage, cuarto criado.

**JORGE GOVANTES**

San Juan de Dios No. 3 Teléfono M-9595 y A-5181. S-2853 1 Mayo

VENDO una casa en lo mejor de la Víbora, 2 años de fabricada, renta 35 pesos al mes. es de madera, tiene sala y tres cuartos y sus servicios, la doy en 3.400 pesos. Puede verse Bella Vista entre San Miguel y Arellano. Reparto Canteras San Miguel. Informan San José 188. 18429 28 Ab.

SE VENDE Clavel 14, Cerro entre San Pedro y Piñeira a dos cuadras del Ensanche Vedado. Informan en la misma. H-36 19490 29 Ab.

SE VENDE un espléndido edificio de esquina, dedicado a comercio, le pasa el tranvía por el frente, situado en gran Avenida de la Víbora. Mide novecientos metros, es de dos plantas, sólida construcción, techos monolíticos. Tiene largo contrato, gana quinientos pesos al mes; se vende en setenta mil pesos, se puede dejar parte en hipoteca. Trato directo con el dueño. Virtudes 2 esquina a Zulueta. Arias de 9 a 12. 18739 31 ab.

GANGA, casa linda de tres buenas habitaciones, patio y traspatio, con flores. $7.500. I-5407. 19196 29 ab.

**VEDADO CASA EN $15.500**

moderna, sala, saleta, comedor al fondo 4 cuartos y baño completo, garage y cuartos criados. Mide 8.40 x 40 metros. Situación calle 23.

Jorge Govantes
San Juan de Dios 3.
Telf. M-9595 y A-5181
S-3040 11 Mayo.

**CHALET A PLAZOS $3.000 DE CONTADO**

y $10.000 restantes a pagar a pazos de $120.00 mensuales estilo español. También otro chalet acabado de construir estilo español, $25.000. Reparto de Kohly.

**JORGE GOVANTES**

San Juan de Dios número 3. Teléfonos M-9595 y A-5181. S-2958 9 mayo.

## FINCAS URBANAS

**REPARTO "LA ASUNCION" EN LUYANO**

Alto, fresco, pintoresco y elegante. urbanizado ya.

UNICO LUGAR PROPIO PARA RESIDENCIAS EN EL DISTRITO COMERCIAL E INDUSTRIAL DE LUYANO.

Tenemos casas para la venta a plazos Elija un solar hoy. Pida informes en la oficina del Castillo por Luyanó en el mismo Reparto.

G. Forcade. Teléfono X-1978. E-771 Ind. 1 Ab

SE VENDE la casa Infanta 76, de dos plantas. propios los altos para familia y los bajos para establecimiento. Para informes: 19 No. 283, esquina D. H-36 19550 30 ab.

**VENDO UNA CASA**

Moderna de mampostería en la Habana con sala, saleta, cinco habitaciones, baño, mide 186 metros, la doy muy barata porque me urge venderla antes del día 10, ultimo precio 5.000 pesos puedo dejar algo en hipoteca, no quiero corredores. Informa Sr. Tamargo 17 y 18 Vedado. Bodega. de 12 a 2. 18462 28 Ab.

REPARTO Mendoza, Víbora. Se vende la hermosa casa de Santa Catalina esquina a Bruno Zayas, mucho terreno y árboles frutales, precio económico. Informan Muralla 78. 18786 30 Ab.

### (37)—Rusticas

SE VENDE una gran finca de ocho caballerías de tierra de primera, propia para toda clase de cultivos o vaquería. Tiene varios pozos y regadío por toda la finca casa de vivienda y todo el frente a la carretera del Rincón. 20 minutos por tranvía. Para informes: teléfono M-3204 o Compostela No. 76. H-37 19594 29 ab.

**FINCA DE RECREO**

Se alquila amueblada con magnífica casa. Teléfono F-4989. Tiene árboles frutales y todo el confort necesario. Está a 3|4 de hora de la Habana. S-3061 8 mayo.

EN HOYO COLORADO, vendo o alquilo o se permuta por casa en la Habana; espléndida finca con espléndida residencia con todo confort, con jardín, árboles frutales, garage para tres máquinas, caballerizas, casa para portero, juego de tennis, casa para botes, espléndida lagunaá tierra para plantar frutos menores. Informan I-4990 y M-3932. S-3077 1 mayo.

SE ARRIENDA finca, casi una caballería, magnífica tierra colorada, a quince minutos de la Habana, casa reguiar, otra de ordeño, pozo inagotable con su motor, propia para frutos menores, vaquería o granja avícola, por tener cerca apropiada. Informa Sr. Carrera, Finca San José, Carretera de Jaimanitas. (La Lisa) 18690 29 ab.

## (I)—COMPRA Y VENTA DE SOLARES YERMOS

VEDADO, en la calle 6, próximo a 23. Vendo bonita parcela de centro con 13.66x25 metros a $23 metro. Aproveche esta oportunidad. G. del Monte. Habana 82. A-2474. H-36 19834 29 ab.

VENDO 1572 varas de terreno con 4 casas que rentan 80 pesos. Madera en la cantidad de 7 mil pesos, dejando si quieren 4 mil en hipoteca al diez y si no al contado, dos de las casas se componen de Portal, sala, comedor, dos cuartos, servicios y cocina. Tejas y Mosaicos. Jesús del Monte 671. Barbería. Telf. I-5575. I. 19739 29 Ab.

"REPARTO La Rosalía", Cedo contrato solar (manzana 13) solar 8, entregado $650.00. Lo cedo en $450.00 Informan Suárez 104. I-19759 29 Ab.

EN VISTA ALEGRE entre María Rodríguez y Solo, Víbora, se vende un solar de 10x21. Tiene fabricados dos cuartos, comedor, cocina y baño. Le queda terreno al frente para sala, cuarto y portal. 19360 29 ab.

REPARTO Ampliación de Almendares, vendo 3 solares de 10x47 varas, calle D a media cuadra del Parque Japonés y una del tranvía a $4.50 la vara. Informe:: J. Delgado. Teléfono. I-4571. 19590 28 Ab

EN LA LOMA del Reparto Alturas de Kohly (Alturas de Almendares) a una cuadra del Puente de 23, vendo mi solar, mucho frente poco fondo $10. vara, dejo parte hipoteca; admito casa. Dueño Teléfono U-1684. I. 19709 28 Ab.

**SOLAR DE 25 POR 45**

Lo vendo a menos de la mitad de su valor. El solar es de esquina mide 25 de frente, 45 de fondo. Total 1.125 varas; entrego la escritura libre de todo gasto y gravamenes al nuevo comprador por 1687 pesos, pida cotización de otra esquina igual frente a la Calzada, Reparto Rosalía Luyanó. Directo. G. Llanes. Sitios 42. Teléfono M-2632. I. 19707 28 Ab.

VENDO un solar en $150.00, mide 5 por 30 metros, calle Máximo Gómez y Morro, media cuadra Calzada Calabazar, José Marrero. Aguiar 72. Teléfonos A-7672 y U-6212. I- 19439 28 Ab.

**A 1.50 VARA, ESQUINA**

De 40x30 metros. Finlay esquina San Antonio, Reparto Los Pinos. Junto o en parcelas parte costado. Aguacate 54. Teléfono M-9818. Busto. 18565 29 Ab.

**SOLAR BARATISIMO**

Para industria, taller o casas 560 varas, pegado a la Quinta La Benéfica, cerquita de la Calzada de Jesús del Monte y la Calzada Concha, sin corredores. Informes: Hospital 7 B. U-1802. Señor Llenín. 19141 3 mayo.

VENDO 500 metros terreno. San Anastasio entre Concepción y San Francisco, Lawton, doy facilidades. Además: armatoste madera, escalera, mesa concreto, cabillas, varias herramientas fabricación, madera 3 x 2, otros varios artículos. Informan I-5006, dueño. 19017 28 Ab.

REPARTO Mendoza, Víbora. Se venden los de Santa Catalina esquina a Cortina. Paradero de los tranvías, precio económico. Informa su dueño Muralla 78. 18785 30 Ab.

SE VENDEN varios solares en el Reparto Purísima Concepción en el Barrio de Luyanó, con frente a la Calzada y en la calle de Porvenir, a dos cuadras de la Calzada de Luyanó y le pasan los tranvías por todo el frente de la manzana; todos estos solares están frente al paradero de la Havana Central, colindando con la Fábrica de Jabón de Boada y el Taller de maderas de Pérez y Hno. Informan López y Hno. Cienfuegos número 37. Teléfono A-2034. 18722 4 my.

SE VENDE en Calzada y Paseo, acera de la brisa, un lindo terreno. Informan teléfono F-1439. Calzada esquina a I, Vedado. Federico Kohly. S-3006 6 my.

AMPLIACION Almendares. Se vende un solar en la calle 12 entre Séptima y Octava, frente al Parque núm. 2. Mide 12 por 46. Informes Oquendo 23 entre San Rafael y San Miguel, bajos. De 3 a 5 p. m. 18551. 28 Ab.

SE VENDE un solar al lado de los Kioscos de la Playa de Marianao, mide 940 varas. Tiene 19 de frente por 47 de fondo. Se da a precio de situación por necesitar dinero. Lo vendo barato. Informan San José 188, Antonio Regal, de 3 de la tarde a 9 de la noche. 18430 28 Ab.

**VEDADO SOLAR EN GANGA**

en lo más alto y fresco calle 13 entre 20 y 22, mide 13.66 x 50 metros, se dan facilidades de pago $10.00 metro. Informes Teléfono I-2888. 18412 3 Mayo.

**VEDADO, GANGA**

21 entre C y D, solar sombra 22.65 por 50. Véalo y ofrezca. Cerca de Infanta; otros de 10x30, facilidades de pago. Teléfonos U-1710 y F-4252. S-2768 12 my.

EN LA Calzada de Ayesterán. En el Reparto Ensanche del Vedado, donde van grandes Avenidas, vendo lotes de esquina y del centro con el diez por ciento de contado y el resto en 90 meses, con el 6 por 100 de interés. Informan: Julio Cil, en las oficinas del Reparto. Teléfonos FO-7789 y U-5523. S-2635 7 May.

## (J) COMPRA Y VENTA DE ESTABLECIMIENTOS

SE VENDE Café y fonda, muy barato, por tener que embarcarse. Su dueño e Informan Acosta 61. Teléfono A-1013. J. 19763 4 May.

M.E.C.D. 2016

## ESTABLECIMIENTOS

SE VENDE Vidriera tabacos, cigarros, quincalla y billetes, bien surtida, buen contrato en lo mejor de la Habana, vende diarios $20.00 ó más, urge su venta. Informan Monte No .10 Lechería.
J. 19736 30 Ab.

QUIERE ESTABLECERSE y ganar más de $400.00 mensuales? Se vende un hotel de 21 habitaciones, todas con baños privados y vista a la calle, amueblada toda igual. No tiene que gastar un centavo en los 4 1|2 que le queda de contrato. Gran comedor y todo alquilado. Se vende por asuntos de familia que se explicarán, se dan facilidades o al contado. La primera oferta razonable. No corredores. Informan en Aguacate 50. Tren de bicicletas. Preguntar por Piches. Teléfono A-3780. J 19533 3 my.

SE VENDE vidriera bien surtida. Seis años contrato. La doy casi regalada. Garantizo de 13 a 15 pesos de venta. 7 y 8 billetes todos los sorteos. Reina 121, café. J. 19602 28 my.

### BODEGA CANTINERA

En $3,000, con $1,500 de contado. Bodega cantinera, cerca de Compostela. Alquiler baratísimo. Buen contrato. Solar en esquina sin corredores. Informes Hospital 7-B. U-1802. Sr. Llenín.
J 19530 28 ab.

### BODEGA BARATA

En $3,000, bodega en la Víbora, sola en esquina. Tiene mucho barrio. Alquiler barato. Buen contrato. Dan facilidades de pago sin corredores. Informes Hospital 7-B. U-1802. Sr. Llenín.
J 19529 5 my.

TINTORERIA se vende por tener que embarcarse su dueño. Está muy acreditada y en Calzada. Informen M-7479.
J- 19593 28 Ab.

### GRAN OPORTUNIDAD

Vendo casa de huespedes con 22 habitaciones, todas amuebladas: con 6 años de contrato, frente del Campo Marte: se vende por tener que ausentarse su dueño. Informan café Marte y Belona. Constantino Lodo. J- S-3105 30 Ab.

### APROVECHE LA OCASION

Puede adquirir a un bajo precio una jabonería completa y lista para echar a caminar. Capaz de 2000 cajas mensuales. Con su camión de reparto. Cerca de la Habana. Terreno propio y magnífica comunicación. Informan M-2707 de 7 a 9 P. M. 19297 30 Ab.

POR TENER que embarcarme vendo la carnicería en una de las mejores barriadas de la Habana. También admito un socio para con él dependiente; es un negocio que no admite duda ninguna. Informan teléfono F-2036 y F-5068, llamen de 6 a 11 y de 4 a 8.
16701 30 Abr.

VIDRIERA de tabacos, quincalla y billetes, se vende en lo mejor de la Habana y en paradero de carros. Buen contrato, poco alquiler y fácil pago. Razón Muralla 103. Almacén, segundo piso de 7 a 8 12 a 2. J. Lizondo. S-2873 1 Mayo.

SE VENDE un gran puesto de frutas en lugar inmejorable, por no poderse atender. Se garantizan 25 pesos de venta. Local higiénico y barato. Informan: Baratillo 9, Bar La Lonja, Cantina. 19411 1 Mayo.

BODEGAS en gangas, por tener 3 y no poder atender más que una, vendo 2, sola en esq. con buenos contratos y libre de deudas o las cambio por casa, solares a crédito hipotecarios. No corredores. Informan Jiménez, Aguiar 66. bajos. Teléfono M-2603. J S-3123 29 Ab.

SE VENDE una gran casa de comidas con buena marchantería, por no poderla atender. Informan en la misma, Lamparilla 57 bajos. 19146. 1 may.

POR NO ser del giro regalo una bodega en $1000 en calzada buen contrato poco alquiler y casa para familia, o se admite un socio para trabajarla él mismo. Informan: Calzada de Guanabacoa kilómetro 6 Bella Vista, cojan las guaguas Las Tres Palmas. Santiago.
19080 29 ab.

BUEN NEGOCIO. Se vende una vidriera de tabacos, cigallos y quincalla. Villegas 87 esquina a Amargura. Informan.
18703 28 ab.

REGALO mi bodega con 5 años de contrato. Alquiler 40 pesos. 1.000 de contado, resto a plazos cómodos. Neptuno y San Francisco, en la misma el dueño.
17489 28 Abr.

VENDO mi bodega por tener que embarcarme en $2.500 con $2.000 contado. Vale más. Seis años contrato. $40.00 alquiler; puede alquilar $10.00. No compre sin ver este negocio. Informa Antonio Regal. San José 188, de 3 a 9.
19224 1 mayo.

### BODEGAS VENTA O CAMBIO

Venta o Cambio de Bodegas por otras o por Casas valorando todo honradamente sin intervención de Corredores. Informes Hospital 7 B. U-1802. Señor Llenín.
18763 30 Ab.

FARMACIA, Se vende una en esta capital, en uno de los barrios más populosos, con muy pocos gastos generales. Contrat opor seis años, armatostes nuevos, establecida hace ocho años. Al contado, en menos de la mitad de su justo valor. Informan (No por teléfono) Aldaya y Bofill. Droguerí aSarrá.
18989 28 Ab.

GANGA se vende una bodega cerca de Calzada de Luyanó; buen contrato no paga alquiler, vende de treinta y cinco a $40.00, se da a como quiera por tener que embarcarse su dueño para el extranjero. Informes. Estrella 89. José Suárez.
S-2961 4 Mayo

### BODEGAS EN VENTA

1000 pesos de contado, vendo bodega sola en esquina; mucho barrio; seis años contrato; 40 pesos de alquiler con una accesoria al lado para familia; está abandonada pero surtiéndola vaje 5.000 pesos. Para informes: M. Tamargo. San José y Belascoaín, café, de 2 a 5.

BODEGA sola en esquina, vende diario 80 pesos se garantiza a prueba; cinco años contrato; vivienda para familia; 60 pesos alquiler; $4.000 de contado y 3.000 a plazos. Informa: M. Tamargo; Belascoain y San José, café, de 2 a 5. Teléfono U-5540.

BODEGA que se vendió en 12 mil pesos la doy en 9.000; con la mitad de contado en Calzada dentro de la Habana; muy cantinera; buen contrato y con vivienda para familia. Informa: M. Tamargo, Belascoain y San José, café, de 2 a 5. Teléfono U-5540.

VEDADO. Vendo dos bodegas una con 2.000 pesos de contrato y otra con 5.000 pesos de contado solas en esquina; buenos contratos. Informa: M. Tamargo. Belascoain y San José. café. de 2 a 5
18461 28 Ab

## (K) COMPRA Y VENTA DE ANIMALES

SE VENDEN dos vacas, una de leche y la otra muy próxima para parir. Informan. Quinta del Obispo, frente a la Herrería. Pregunten por Mourelle.
K. 19626 28 Ab.

OFRECEMOS alimento balanceado, para gallinas y pollitos. Los más bajos precios y calidad garantizada. Cía. Forrajera Liborio. Teléfono U-2116. Apartado 1971. Arbol Seco y Peñalver. 17813 15 Mayo

GRANJA Arellano. Se venden pollitos recién nacidos Leghorn Blancos; cría de Ferris y Plymouth Rock Jabados cría de Thompson.
También se venden huevos para incubar de ambas razas y de patos Pekín Blancos.
Carretera de La Lisa a Arroyo Arenas entre kilómetros 11 y 12. VISITE LA GRANJA. Teléfono FO-7264.
E-796 30 Ab.

VENDEMOS 60 mulos nuevos, 40 mulos de trabajo, 52 carros bicicleta, troy, araña, faetones, arreos de todas clases. Marina 2 esquina a Atarés. Jesús del Monte. Telf. I-1376. Jarro y Cuervo.
S-3024 21 my.

VENDEMOS conejos de pura raza, hijos de reproductores que pesan hasta catorce libras y más. Premiados en la última Exposición Habana. Huevos para incubar, Catalana del Prat y Rhode Island Red. "Industrial Avícola". Kms. 16 y 17. Carretera Arroyo Arenas.
18726 5 mayo.

## (L) AUTOMOVILES

### (39)—Venta

VENDO camión Ford Sinfín, en buenas condiciones. Buen precio. Cerro 566 frente a Palatino. L-39 19745 29 Ab.

VENDO barato, Motocicleta Harley-Davidson, con su coche, y chapa de este año. Pregunten por Augusto, de 7 a 12 a. m. en la Calle de la Planta No. 25. Mañanao. L-39 19734 29 Ab.

## AUTOMOVILES

LINCOLN MAQUINA DE LUJO CERRADA, SIETE ASIENTOS. POR VIAJE VENDO EN GANGA. FO-1065.
L-39 19535 30 ab.

### EL AMIGO DEL CHAUFFER.

El sábado 28 del corriente, a las tres de la tarde se rematará a favor del que mejor aprecie lo bueno, un magnífico Buick tipo Packard, con cinco gomas Hook, freno en las cuatro ruedas y en perfecto funcionamiento. Se venderán en subasta otros buenos carros más. Aproveche la ocasión el que desee una ganga. Mario E. Gómez. Omoa No. 4, esq. a Pila. Telf. M-9243.
L-39 19737 28 Ab

SE VENDE un magnífico "Chevrolet" tipo del 26, con cuatro gomas nuevas, acabado de pintar "Aduco", y fuelle y vestiduras en perfectas condiciones. Informan en Jesús Peregrino No. 5. Garage, entre Santiago y Marqués González.
L-39 19613 28 Ab.

### STUTZ

Tipo abierto, 5 pasajeros. Ruedas de alambre con gomas nuevas. Apariencia muy atractiva y mecánicamente en buenas condiciones. Ganga excepcional: $200.00.

AGENCIA CADILLAC
Ave. Washington (Marina) 12. Habana.
E-909 29 ab.

### LINCOLN

Máquina de lujo cerrada; siete asientos. Por viaje vendo en ganga. FO-1065.
L-39 19535 29 ab.

SE VENDE una cuña Ford, del 26 en buen estado y atrás tiene gomas macizas casi nuevas y un acumulador de $25.00 se dá en $130.00. Véanla en 35 y 6. Vedado. Carpintería. L-39 19590 30 Ab.

### CHRYSLER COACH

Tipo "70", en perfectas condiciones mecánicas y pintura, pocos meses de uso.

AGENCIA CADILLAC
Ave. Washington (Marina) 12. Habana.
E-908 29 ab.

DINERO, para hipotecas, bajo interés, para todos los Barrios de la Habana y en finca rústicas. Desea colocar $75.000 fraccionados. Aguiar 78 bajos. Teléfono M-3617. Cortés. Ll-41 19695 28 Ab

### HIPOTECAS AL 7 Y 8 POR 100

Doy cincuenta mil pesos lo mismo juntos que fraccionados. También para los repartos. Sobre solares desde 200 pesos y en fincas rústicas provincia Habana. J. Llanes. Sitios 42. Teléfono M-2632.
Ll-41 19706 15 May.

SE VENDE UN CHEVROLET, buenas condiciones. Informan Salud No. 11.
19393 1 mayo.

VENDO dos camiones "Mack", de volteo, de 3.1|2 y 5.1|2 toneladas, en perfecto estado. Actualmente están trabajando. Para verlos y saber las condiciones, dirigirse a Díaz, Rodríguez 50. entre Calzada y Dolores. 19274 13 Mayo.

HUDSON 7 Pasajeros, acabado de pintar y en perfectas condiciones, se vende en ganga. Agencia del Hupmobile. Prado No. 23. S-3039 1 Mayo.

CITROEN 10 HP casi nuevo, se vende barto. Agencia Citroen, Prado 23 .
S-3038 1 Mayo.

### EL AMIGO DEL CHAUFFEUR

feria de automóviles para todo el que compre, venda o cambie, queda inaugurado el establecimiento de este Comercio principiando el debut a las ocho de la mañana. No deje de asistir. Omoa 4 esq. a Pila Tel. M-9243. Mario E. Gómez.
17625 1 Mayo

### MOTOCICLETAS HARLEY DAVIDSON

La más segura y fácil de conducir. Completo surtido de pieza y el mejor taller de reparaciones. José Presas. Avenida de la República 390. Habana.
14254 25 mayo.

## (LL) DINERO E HIPOTECAS

### (41)—Se ofrece

NECESITO hoy $600.00 en hipoteca sobre casa de mampostería. Paniagua 8, entre Infanta y Empresa. Florencio. Teléfono I-6422. Ll-41 19751 29 Ab.

EN HIPOTECA se dan $500 a $5.000 sin comisión, Habana Repartos; también $6.000 a $50.000. Neptuno 29. "Campoamor", de 9 a 3. Díaz. M-7573.
19365 2 mayo.

DINERO para colocar en hipoteca: tengo varias partidas, lo mismo grandes que chicas, buscamos garantías. Avisen al teléfono A-5042. Rapidez y reserva. Sr. González. S-3071 28 ab.

SE VENDE barato un tren de lavado en muy buenas condiciones y muy buena marchantería, por tener que embarcarse su dueño por prescripción facultativa. Oquendo 78. esquina a Peñalver.
19076 29 Ab

### DINERO PARA HIPOTECA DESDE EL 3¼ POR 100

en adelante prontitud, y reserva. Habana y Repartos, véame en Habana 39 altos. Teléfono M-5824. Sr. Quintana.
18813 30 Ab.

Dinero en Hipoteca

CLAUDIO R. ARELLANO

Tel. A-8297. Cuba, 50.

E 1763 Ind. 1 Ag.

### COMPRO, DOY DINERO Y GESTIONO

Pagarés vencidos, cuentas y créditos de todas clases, Créditos Hipotecarios, doy dinero sobre alquileres de casas, forma rápida reservada. También le corro o Administro sus casas, intereses en general o se las tomo en arrendamiento con garantía para Ud. sin tener que gastar nada, garantizándole todas las operaciones que se realicen. Oficina de López, Reina No. 78 de 12 a 2. 18754 30 Ab.

### DINERO

Sobre alhajas, muebles y objetos de valor, mucha reserva. "La Nacional". Villegas 93. Teléfono A-9915. 18571 4 may.

CLAUDIO DE LOS REYES, DINERO PARA HIPOTECAS EN TODAS CANTIDADES, COMPRAVENTA DE CASAS, CUBA 54. TELEFONO A-9302.
17504 28 Ab.

### (42)—Se toman

HIPOTECA. Directamente tomo 2.500 a 2.700 y 4.500 al 10.0|0. Dejeme aviso al X-1340. Ll-42 19741 29 Ab.

HIPOTECA, Tomo 10.000 al 7.0|0 sobre casa en la Habana, doble garantía. Jesús del Monte 25 altos. Señor Caraballo. Ll-42 19687 28 Ab.

### NECESITO $20.000

Al 8.0|0 garantía chalet que vale $40.000. También necesito $8.500 al 9.1|2 sobre finca que linda con "El Chico". Jorge Govantes San Juan de Dios No. 3. Telf. M-9595 y A-5181 S-2886 2 Mayo

DINERO para hipotecas al tipo más bajo de plaza, en todas cantidades, con la mayor reserva y prontitud. Miguel F. Márquez, Empedrado 16, altos, esquina a Cuba.
E. 96 Ind. 1 En.

## (M) BONOS Y VALORES

### (44)—Se venden

VENDO segunda hipoteca $1.500, con $200 descuento; tiene solo $2.000 en primera. Hay garantía de sobra. Su dueño M-3588. M-44 19727 30 Ab.

## (N) COMPRA-VENTA DE OBJETOS VARIOS

VENDO UN MOTOR de 25 caballos, nuevo. Una válvula para tubería de Ingenios a 14 pulgadas de grueso, marca "Coghran". Una planta de vulcanizar completa. Todo barato. Oquendo No. 9, esquina a Animas. N 19719 29 ab.

TIRO A LA CALLE 500.000 tarjetas de visita en "tela", lo mejor a 75 centavos el ciento. Aproveche llamando al teléfono A-8363 N 19723 28 ab.

SE VENDE un mostrador en lo que ofrezcan, un ventilador de techo 4 paletas, corriente 220 en $20 y 5 ventiladores a $5, cada uno. Calle 8 letra C entre 23 y 25 Vedado. 19746 29 Ab.

SE VENDE un alambique de cobre, está en buen estado y se da muy barato. Informan O'Reilly 39 altos.
N. S-3162 4 May.

### CUOTA 5 PESOS

Esta pensión incluye: clases de inglés por profesores americanos, mecanografía, taquigrafía Pitman, Aritmética mercantil y Gramática. Alumnos de ambos sexos. Academia Grecia .Bernaza 62.
N. 19748-49 2 May.

MAQUINA, Ovillo central, gabinete, y otra de lanzadera, se venden en buen estado. Juego de cuarto moderno, Nevera, Juego de recibidor, y dos sillones. Gervasio 35 A. altos. Teléfono A-2481.
N. 19809 30 Ab.

### GRAN OPORTUNIDAD

Rastro y Corrales se realizan cajas de caudales, mesas, neveras y baterías de cocina, propia para fonda o casa de huéspedes. Todo se da muy barato por falta de local. No olvide. Rastro y Corrales.
N. S-3156 28 Ab.

SE VENDEN los mangos de la arboleda de Las Acanas ,entre Capdevila y Arroyo Naranjo, hay 130 matas y algunas de Mango Filipino. Informan en la misma.
N. 19635 28 Ab.

### COLA HIERRO

Pega en frío toda clase de objetos de cristal, madera, loza y porcelana. De venta en todas las ferreterías. Agentes exclusivos: Albert Naon y Cía. Cuba 24. Habana. Recibirá un tubito miniatura para prueba gratis al remitirnos dos centavos para franqueo.
N 19536 10 my.

MARTINETE CIEN LIBRAS y cilindro para laminar, absolutamente buenos. Vendemos en Joyería "El Máuser", Martínez y Cía. Plácido (Bernaza) No. 66. Telf. A-6110. N 19528 28 ab.

### COMPRO

Marcos alemanes del Imperio 1910. Sello Rojo. Pago el millón $30.00. Si usted tiene 1, 2, 3, 20 millares, aproveche esta oportunidad. Llame a E. Pérez. Teléfono A-4526. N-19581 30 Ab.

### JUEGO DE CUARTO FRANCES LEGITIMO

Fino y barato. Calle 2 Sierra a 26 Miramar. FO-1065. N 19534 30 ab.

### ZAPATEROS

Gran surtido de hebillas en San José número 12, teléfono M-2135. Cordonería "El Adorno". 15249. 30 Ab.

OPORTUNIDAD. Se venden armatostes, vidrieras, dispensarios y demás enseres de botica. También se alquila para otro negocio. Informan Arbol Seco esquina a Benjumeda (bodega. Teléfono letra U-3967. 17486 30 Ab

SE VENDE, Crucero de 25 pies por 7; un año de construido, márgenes río Almendares, maderas del país, todo tornillado y empernado en cobre y bronce. Moto rGray Marino modelo "Z", equipado con arranque y alumbrado eléctrico e inodoro marino y demás comodidades. Informa: su dueño, Calzada 134, teléfono F-2842 y Edificio Horter Obispo 7, de 11 a 1 p. m. y de 4 a 7.
M 28 Ab

### REGISTRADORAS

COMERCIANTES. Realizo las existencias. Aprovechen ustedes la comisión del 20 por ciento del vendedor. No tengo vendedores. También los precios de venta rebajados 30 por ciento. Campanario número 89. 15273 30 abril.

OCASION. Por no necesitarla en nuestro nuevo edificio, vendemos una mampara de 15x2 metros, propia para una oficina; este tablero de cedro de un metro y de un metro de rejas cuadradas, las damos muy baratas. Informan teléfono M-8791, de 8 1|2 a 12 y de 2 a 5.
S-3062 3 mayo.

SE VENDE una bóveda nueva, sin usar, en punto bueno, en el Cementerio de Colón. Informa Pallí, en Tulipán 2-A, Cerro, de 7 a 11 a. m. y de 1 a 4 p. m.
19144. 3 may.

### SE VENDEN

Dos mesas de billar "Bruswick" de carambolas; una cantina de vitrolite y mármol, dos ventiladores de techo de cuatro paletas, dos fogones de gas y un depósito de metal para leche fría, todo nuevo y barato, en Jesús del Monte número 547 antiguo cine Tosca.
18711 30 ab.

### MAQUINA UNDERWOOD NUEVA

Casi regalada por liquidar oficina. Otra Underwood poco uso, $40. También buró y mesa de máquina. Simón Bolívar 99, entre Campanario y Manrique. De 8 a 12. 18900 1 mayo

## (Ñ) ENSEÑANZAS

### PROFESORA

De Solfeo y Piano, incorporada al Conservatorio "Iranzo". Da clases a domicilio y en casa. Enseñanza rápida. Precios económicos. Cuba 108, altos.
N 19724 30 ab.

EL INGLES es necesario. Señora americana nuevo método y buena pronunciación, da clases de inglés; precio económico. Habana 20, bajos. Telf. A-9072.
17990 3 May.

### BAILES MODERNOS

Aprenderá rápidamente con el profesor chileno R. Cañas, el preferido de la distinguida sociedad, por su seriedad y competencia. Empedrado 75. 19159 8 mayo.

PROFESORA francesa con mucha práctica enseña rápidamente por método fácil garantizando conversación en tres meses, referencias inmejorables, teléfono U-3607. Malecón 328, piso 3o.
S-2951. 19 may.

### INGLES, TAQUIGRAFA

Teneduría, Mecanografía, matemáticas, dibujo lineal y mecánico. Enseñanza a domicilio por el profesor Francisco Heitzman. Reina 30, altos. Honorarios 10 pesos mensuales. Se dan más informes por escrito o personal 15735 3 May.

### EXPERTO PROFESOR DE INGLES

Por un método incomparable. Sorprendentes resultados, en breves lecciones. Garantizo, por escrito, que el discípulo leerá, traducirá, escribirá y hablará el inglés en pocas semanas. Clases a domicilio. Precio módico. Llame a Alvarado. A-2012. 18479 28 Ab.

### Academia de inglés "ROBERTS"

MALECON 31

Clases nocturnas seis pesos mensuales Clases particulares por el día en la Academia ya domicilio. ¿Desea usted aprender pronto y bien el idioma inglés? Compre usted el METODO NOVISIMO ROBERTS, reconocido universalmente como el mejor de los métodos hasta la fecha publicados. Tercera edición pasta $1.50.
E 801 nd. 5 ab.

## ENSEÑANZAS

### ACADEMIA DE FRANCES, PIANO LABORES DE MANO

Se dan clases a domicilio y en la academia, con profesor y profesora titulados en París, inmejorables referencias. se hacen traducciones. Calle 4 número 253, entre 25 y 27. Telf. F 2658.
E-727 md. 1 ab.

### PROFESORA ALEX GONZALEZ

Piano, Mandolina, Taquigrafía, Mecanografía, Pintura, Labores. Galiano 70 altos. Esquina a San Miguel. Teléfono A-0955. Alumna matriculada en Música; tiene gratis Pintura o Labores. 18734 3 my.

PROFESORA de primera y segunda enseñanza. Se ofrece para dar clases a domicilio. Precios módicos. Teléfono U-3182.
19341 2 mayo.

BECAS, Mecanografía, ortografía, taquigrafía, aritmética, y piano; todo por $5.00: mecanógrafos en un mes $5.00 Pagos adelantados. Clases diurnas y nocturnas. San Miguel número 75, entre Manrique y Campanario.
S-2975 30 ab.

### CLASES INDIVIDUALES, DIA Y NOCHE

Teneduría, aritmética, caligrafía, redacción, todo $7.00 mensual. Inglés, taquigrafía Pitman, mecanografía, ortografía $7.00. Diploma y empleo final. Profesor Tizol. Belascoaín 195. Telf. M-1803. 18605 19 mayo.

GRAN ACADEMIA COMERCIAL DE IDIOMAS, TAQUIGRAFIA Y MECANOGRAFIA, UNICA PREMIADA EN EL CONCURSO PROFESIONAL CELEBRADO EL 28 DE MAYO DE 1922. COLEGIO ELEMENTAL Y SUPERIOR. DIRECTOR: LUIS B. CORRALES. LOMA DE LA IGLESIA DE J. DEL MONTE. TELEFONO I-2490. CLASES DE DIA Y DE NOCHE. INTERNOS. EN TODAS LAS LIBRERIAS Y EN ESTA ACADEMIA SE VENDE LA UNICA ARITMETICA MERCANTIL, PRACTICA, CON PROBLEMAS DE TENEDURIA DE LIBROS. MAS UTIL Y MAS BARATA QUE SE CONOCE.
E 1768 Ind 1 ag.

## ENSEÑANZAS

### PROFESOR MERCANTIL

Clases particulares y por correspondencia de Teneduría de Libros, Inglés, Taquigrafía Pitman, Cálculos mercantiles, Ortografía, Mecanografía, Enseñanza práctica y rápida. Sr. Orfila, Aguila 105. Teléfono A 9476. 16406 7 mayo.

### INGLES

Enseñado por profesora americana. Sorprendentes resultados en pocas semanas. El discípulo leerá, escribirá y hablará el inglés en breve tiempo. Lecciones a domicilio también. Miss Kapan. San Lázaro 318. Teléfono U-4768.
16673 9 May.

## (O) HOSPEDAJES

### (45)—Hoteles

### HOTEL VANDERBILT

Espléndidas y económicas habitaciones, desde 20 pesos a 50, propias para familias estables, hombres solos y todo el que busque una casa de orden y moralidad. Neptuno 309, esquina a Mazón.
S-2593 5 May.

### HOTEL MAJESTIC

El más fresco de la Habana. Este verano el calor va a ser sofocante y el único sitio donde no sufrirá usted sus mlestias es en este Hotel. Apresúrese a reservar su habitación. Apartamentos con baño privado desde treinta pesos. Restaurant a la carta y por abono. Para familias precio sexcepcionales. Viviendo en este Hotel tendrá usted confort, fresco y ahorrará dinero. Belascoaín 5. Centro privado U-1081. O-45 19587 39 ab.

### HOTEL MANHATTAN

SanLázaro y Belascoaín, frente al hermoso Parque Maceo. Habitaciones, muy frescas. Baño privado. Teléfono. Desde $30.00 al mes. Elegante restaurant. Precios económicos. 16924 30 ab.

### HOTEL OBRAPIA

Obrapía 57. Nuevos dueños. La casa más fresca de la Habana. Grandes habitaciones. Precios de reajuste. Excelente comida.
19185 2 mayo.

### HOTEL "ALAMAG"

PRADO Y COLON

Se alquilan apartamentos de una y dos habitaciones con baño y privado y teléfono. Situación magnífica, cerca de las oficinas comerciales, tiendas y cines. Precios ajustados.
E-881 30 Ab.

¿Tiene Vd. que vender, comprar, alquilar, ofrecer o solicitar?

El DIARIO DE LA MARINA le tomará su anuncio por teléfono.

DICTE SU ANUNCIO POR LOS TELEFONOS:

M-3378 / A-1014 } de 8 a 5 P. M. A-3856 de 5 a 10 P. M.

Solicitudes de trabajo, 3 días, 10 centavos.

### PROFESOR MERCANTIL

Clases nocturnas de Contabilidad (Voucher System) para jóvenes aspirantes a tenedores de libros, por experto contador, otorgando Diploma. Método práctico y rápido. Sr. Orfila. Aguila 105 altos.
N. 19495 4 Mayo.

PROFESORA corte francés, y confecciones. Da clases a domicilio, en dos meses podrán hacer los vestidos más difíciles. Confecciono en casa. J No. 137 esquina a 15. Vedado. Telf. F-2466.
17740 29 Ab.

### PROFESORA

Da clase de Solfeo, Piano y Taquigrafía, y Mecanografía en su domicilio. Perseverancia 16. Teléfono M-7039.
S 2641 3 myo.

PROFESORA francesa con mucha práctica enseña rápidamente por método fácil garantizando conversación en tres meses; referencias inmejorables. Teléfono U-3607. Malecón 238, piso 3o.
19261 8 mayo.

### COLEGIO LUZ CABALLERO DE GUANAJAY

El 1o. de Mayo empezará un cursillo especial para los exámenes de Ingreso a la Segunda Enseñanza. Los alumnos son examinados en el propio Colegio por la Comisión de Catedráticos que al efecto ha de trasladarse a Guanajay a mediados de Junio. Pupilaje. Luz Caballero 72 y 74. Teléfono 40. Guanajay. 18960 29 Ab.

### PROFESORA CANADIENSE

da clases de inglés a domicilio; tiene título; larga experiencia y buenas referencias. También hay clases colectivas. Informa: Mary Crisp. Telf. U-1508.
18347 May 3

### ACADEMIA DE MUSICA LOLINA CIBRIAN

Incorporada al "Conservatorio Planas". Clases en la Academia y particulares. Exámenes en Julio y Diciembre, 16, 182, entre 19 y 23. Tel. F-2736. Precios módicos 18414 18 May.

### PROFESORA DE FRANCES

Muy buena educación; dispone de algunas horas libres para clases a domicilio. Telf. F 3364.
15529 2 mayo

CLASES de canto y piano, por profesoras del Real Conservatorio de Barcelona. Canto $5.00, piano $3.00; solfeo y Teoría $2.00. Pagos adelantados. San Miguel 75. cerca de Campanario.
S-2824 30 Ab.

### SOLFEO Y PIANO

Profesora competente incorporada al Conservatorio Falcón, se ofrece para dar clases a domicilio o en su casa. Para más informes: Sol No. 2, altos. Teléfono A-7070. N 19609 28 Ab.

### BAILES, WILLIAMS, M-3643

Aprenda tango, fox, danzón, son, vals y otros por $10. Clases hasta dominarlos. Clases piano. Al mes toca, si practica. Casa particular "The Williams". M-3643.
15941 4 May.

### PROFESORA DE PIANO

Con medalla de oro por oposiciones del Conservatorio de Música y Declamación de la Habana; se ofrece para dar clases: precios convencionales Sol 68. A-0896.
S-2984 21 Mayo.

### HOTEL VEDADO

19 esquina a M. Acabado de construir en lo alto, a la entrada y cerca de todos los tranvías del Vedado. Para personas de buen gusto, lujosas y frescas habitaciones con baño privado y teléfono. Comedor en alto con vista al mar. Excelente cocina. Atractivas terrazas y portales. Ascensor. 18893 6 myo.

HOTEL Washington. Teléfono A-8264. Este hotel está situado en Virtudes número 2 A. entre Prado y Zulueta en el centro de la Ciudad. Todas las habitaciones con agua corriente y abundante. Sus precios son: para hombres solos, desde 20 pesos y para familias precios especiales. También tenemos magnífica comida, y admitimos abonados al comedor. Véalo y se convencerá. 18090 30 Ab.

### HOTEL TURIS

Habitaciones amuebladas, altas y bajas, muy frescas y aseadas; servicio de criados y comida superior, a precios reajustados. Baños con agua fría y caliente. Hay pianola y radio para los huéspedes. Manrique 123, entre Reina y Salud.
15334 30 Abr.

HOTEL CAMPOAMOR, Obrapía número 99; una cuadra parque, lujosas habitaciones, vista calle, con muebles o sin ellos, baño caliente a todas horas: buen servicio, buena comida. Precios bajos.
S-2991 5 Mayo.

### HOTEL COLON

Villegas 110, entre Muralla y Sol, habitaciones frescas, amplias y bien amuebladas, con todo servicio, agua fría y caliente, desde 15 a 35 pesos por mes; al día 1 y 2 pesos. Elevador, magnífico restaurant. Teléf no M 6305. 17752 14 myo.

### (46)—Casas de Huéspedes

LA VIZCAINA. Casa de huéspedes. Se alquila un apartamento y habitación con servicios privados y agua caliente y fría. Vista a la calle. Comida a la española, con su fama. Precios razonables. Belascoaín 64 esquina a Salud.
O-46 19532 29 ab.

### CASA DE HUESPEDES

Galiano 84, altos Café "La Isla". Magníficas habitaciones, buen trato, excelente comida, orden y moralidad. Hay un hermoso departamento de tres habitaciones, Terraza y baño privado. Habitaciones para hombres solos.
Q-46 19694 3 May.

### GRAN CASA DE HUESPEDES

Galiano 101 entrada por San José. está hermosa, cuenta con espléndidas habitaciones y esmerado servicio y sus dueños ofrecen desayuno almuerzo y comida desde $70.00 para matrimonios.
O-46 19686 5 May.

### CASA DE HUESPEDES

Casa de huéspedes, habitaciones amuebladas, altas y bajas, muy frescas y aseadas, servicio de criados y comida superior, a precios reajustados. Baños con agua caliente y fría, mucha moralidad. Hay pianola y radio para los huéspedes. Manrique 123 entre Reina y Salud.
15335 30 Abr.

## HOSPEDAJES

### LA COMERCIAL

Casa de huéspedes Muralla No. 12 esquina a San Ignacio, se alquilan apartamentos propios para familias estables y habitaciones propias para personas solas y módicos precios con toda asistencia, se exige respeto y moralidad, casa muy amplia y fresca. Tel. A-0207.
19270 1 Mayo.

GRAN CASA de Huéspedes, La Matancera, Reina 83 esquina a Manrique, alquilo dos espléndidas habitaciones con servicio privado, agua caliente en los baños, con o sin muebles. Doy comida: especialidad para familia Teléfono A-9069.
O-46 19610 1 May.

### THE SAVOY

NO HAY COMO LA HABANA

para pasar un verano agradable. Numerosas familias de provincias nos visitan durante los meses de calor, pues aquí, en la loma del Vedado, hallan fresco, comodidad y distracción. THE SAVOY es un verdadero hogar, tranquilo y delicioso, rodeado de jardines. Cien metros de portales, siempre frescos y con sombra, donde las señoras se sientan a leer, coser y pasar el rato. Algunas noches se baila en los salones. Comunicación fácil con toda la ciudad y Playa de Marianao. Cerca de los tranvías y ómnibus de las calles 17 y 9; cerca de los baños de mar del Vedado. A doce minutos del Parque Central, de las tiendas de moda, teatros, cines y bancos. Precios módicos, incluyendo tres excelentes comidas diarias en mesas, separadas para cada familia. Cuartos con baño particular y closet. Reserven habitación por escrito.

VEDADO. F ESQUINA A 15
TELF. F-5270.
LA CASA DE LAS ESTATUAS
E 305 ind 13 Fb.

## (P) PARA LAS DAMAS

SOMBREROS para señoras, arreglamos toda clase de sombreros, teñimos, se engoman, limpian y se planchan. "La Dalia", Prado 106. P- 19642 1 May.

## (Q) COMPRA Y VENTA DE INSTRUMENTOS DE MUSICA

### "ORTOFONICA 8-4"

flamante vale $300.00 se da en $235.00. Pianola "Stowers" Eléctrica y de Pedal con varios rollos $350. pueden verse en Factoría y Corrales al fondo la Isla de Cuba. "El Vesubio".
Q-19692 28 Ab.

PIANO STOWERS tipo pianola casi nuevo, tres pedales cruzado bronce. Vendo urgente por viaje a primera oferta. Aprovechen. San Isidro 90 altos, esquina a Egido. 19153 28 ab.

### PIANOS Y PIANOLAS

Tenemos un extenso surtido de acreditadas marcas, propios para profesionales o personas de gusto. Por proceder de empeño liquidamos a precios ínfimos. Facilidades de pago. "La Predilecta", San Rafael No. 141 esquina a Oquendo.
S-2445 30 abril.

### SOLO POR DIEZ DIAS

Piano o Piano Automático, magnífico, completamente nuevo, acabado de recibir de fábrica, lo puede adquirir por $40 o $50 de entrada. Un Melodifono Superfónico —el mejor aparato fonográfico moderno— lo puede comprar pagando $8 mensuales. Esto sólo puede ofrecerlo la Casa de Música más conocida de América, cuyos instrumentos son los mejores. Ofrecemos un piano de media cola, de uso, marca Pleyel, a precio de ganga. "University Society Inc". La Casa de "La Mejor Música del Mundo"; Zenea (Neptuno), 182, teléfono U-5017. 16697 9 May.

PIANOS, pianolas e instrumentos al contado y en plazos módicos. Música impresa y estudios para todos los conservatorios. Pianos de alquiler, afinaciones y reparaciones. Calidad y bajo precio. Viuda de Carreras y Cía. Prado 115. Teléfono A-3462. E 1757 Ind. 1 Ag.

AFINACIONES y reparaciones a toda clase de pianos, órganos y armonios. Mauricio Parto López. Jesús María 97.
14285 5 Mayo

## (R) MAQUINARIA

### (49)—Venta

SE COMPRA un tren de aserrar ocho o diez mil pies diarios de tablillas de cedro. Entregado funcionando—nada viejo. En los campos de Mayarí- Arriba—Oriente. O bien se hace negocio por las maderas. Son 300 caballerías de monte que no se ha explotado nunca. Se calcula en cedro solamente varios millones de pies. Dirigirse al Doctor PUYANS. Apart. 138 Santiago de Cuba o al señor Puyans, 19 y O Vedado, antes del 15 de mayo próximo. R-49 19776 11 May.

REGADIO. Ultimo sistema y el más económico que existe en Cuba. Para informes: Martí No. 16. Guanabacoa.
R-49 19538 4 my.

### VENTA LOCA

Llamo la atención a los industriales y a los que pretenden alguna industria, que estoy liquidando varias máquinas a la mayor brevedad. Tengo molinos de varias clases y de distintos granos secos y húmedos, un motor de 35 H. P. y petroleo y varios de gasolina. También varios tostaderos de café (eléctrico, gas y de carbón), tengo varias máquinas de panadería, que las vendo a la mayor brevedad. Si a Ud. le interesa mi oferta, veame en Cuba No. 91 esq. Luz. Justo M. Valdés. Mecánico eléctricista. Teléfono M-3477. S-2960 29 Ab.

MOLINOS eléctricos marca "Steiner" para café y para carne. El preferido en Cuba desde 1916. Precios especiales durante este mes. Hay existencias de piezas de repuesto. Telf. M-9030, Industrial Machinery, San Ignacio 12, Habana.
17147 1 May

PARA Tintorerías y Regadíos de tabaco vendo calderas de vapor nuevas y de uso a mitad de precio, probadas 100 libras, tanques llaves, cheques, tuberías y máquinas de vapor. Manolia, Buenos Aires. Bodega Albaro. Habana.
18427 28 Ab.

## (R) MAQUINARIA

### MAQUINA DE VULCANIZAR

Haywood, grande, una bomba de aire eléctrica Mayo y quinientas libras de lona, se vende. Informan:

Lastra Hnos. Zenea 149, (Joyería) U-5147
18182 2 May.

### SE VENDE MAGNIFICA PRENSA

para imprimir Cajas de madera o troquelar objetos de cartón. Tejadillo 46.
19285 1 Mayo.

### SE VENDE

Un Tungar de cargar acumuladores de dos secciones que puede cargar hasta veinte baterías a un tiempo. Monte 322 Ferretería "La Principal. 18735 28 ab.

SE VENDE un motor marino "Mianus", de 15 caballos, sin estrenar. De Bujía y Mehenbrek. Con Magneto Bosch de alta, accesorios completos, Eje, Hélice. Precio Económico. Luis Harty. Baratillo 3. 18700 30 ab.

## (S) MUEBLES Y PRENDAS

### (51)—Compra

COMPRO MUEBLES, cajas de caudales, archivos, máquinas de escribir y de coser, victrolas, pagando muy buenos precios. Villegas 93. Teléfono A-9915.
18573 4 mayo

### COMPRAMOS MUEBLES A-4518

Modernos y antiguos, cuartos, comedor, y sala; máquinas de coser, escribir y muebles de oficina. Pagamos más que nadie. Tel. A-4518. S-2956 4 mayo.

### M-1914 COMPRO MUEBLES

modernos de todas clases, máquinas de coser y escribir. Victrolas Ortofónicas. Discos, Pianos, Autopianos, Archivos y Cajas de hierro. También compro ropa usada y oro viejo. M-1914 18411 18 Mayo

### (52)—Venta

SE VENDEN todos los muebles de una casa a mitad de precio, juegos de sala, comedor, y cuarto. Informan en Aguila 127 entrada por San José. Salvador Martínez. S-52 S-3161 6 May.

### SE ARREGLAN MUEBLES "EL ARTE"

Taller de reparación y reconstrucción de muebles, envases y embarques. Especialidad en pinturas, barnices y tapicería. Calle I número 9, casi esquina a Calzada. Telf. F-2312.
S-3092 24 mayo.

### EL HOSPITAL DE LOS MUEBLES

Casa de Gangas. Taller de esmaltar, tapizar, envases de muebles, barnizo piano, esmalto neveras y mimbres: especialidad en colores. Compro y vendo, muebles. Teléfono M-1129. Sitios No. 4.
S-52 S-3107 24 Mayo.

### DINERO SOBRE JOYAS

Ropas y toda clase de objetos de valor lo doy a módico interés y también compro toda clase de joyas y oro viejo. "La Sultana" Suárez 3. Teléfono M-1914
18412 18 Mayo.

### LA CASA DE LAS LAMPARAS

es El Vesubio, Factoría y Corrales al fondo la Isla de Cuba, tenemos un variado surtido en Lámparas de techo, pie y mesa noche finas y corrientes, que estamos liquidando. S-52 19691 28 Ab.

### LAMPARAS

Restauramos toda clase de lámparas, dejándolas como nuevas. Por encargo las fabricamos en bronce, metal y hierro forjado. Vendemos al contado y en cómodos plazos. La Insular, Fábrica Nacional de Lámparas. Prado 29. Teléfono A-3323, Habana. 17248 17 May.

COMPRAMOS toda clase de muebles máquinas de escribír cajas de caudales y toda clase de objetos. Teléfono U-2689. 17894 30 Ab

### LA SEGUNDA COMPETIDORA

Préstamos y almacén de muebles. Se realizan grandes existencias de joyería fina, procedente de préstamos vencidos, por la mitad de su valor. También se realizan grandes existencias en muebles de todas clases, a cualquier precio. Doy dinero con módico interés, sobre alhajas y objetos de valor, guardando mucha reserva en las operaciones. Visite esta casa y se convencerá. San Nicolás 250, entre Corrales y Gloria. Teléfono M-2875.

RUFINO G. ARANGO

Se compran y cambian muebles y Victrolas, pagando los mejores precios. E 1759 Ind. 1 Ag.

### BAULES Y MALETAS

Tipo escaparate, camarote y bodega, maletas de cuero y de fibra, sombrereras y capas de agua, se venden o se cambian por otros objetos en la casa de préstamos La Sociedad. Suárez 34. Entre Apodaca y Gloria. Teléfono A-7539.
S-2952 19 mayo.

### BAULES Y MALETAS

Tipo escaparate de camarote y Bodega, Maletas de cuero y fibra, sombrereras, Carteras para documentos capas de agua y maletines de viaje. Se venden o cambian por otros objetos de nuestro giro. LA COMPETIDORA, Gloria No.| 68 esq. Indio. Teléf. A-6827. E 839 Myo 10

### FACILITAMOS DINERO

Sobre Joyas, Muebles y objetos de Arte. Interés módico y absoluta reserva en las operaciones.

### MUEBLES

Variado surtido en juegos de cuarto, sala y comedor, e infinidad de piezas sueltas. Cajas de hierro, archivos, burós de cortina y planos, máquinas de escribir, de coser de Singer, ovillo y lanzadera a precios de verdadera ganga, en Gloria No. 68 esq. Indio. LA COMPETIDORA. De Avelino G. Arango S. en C. Teléf. A-6827. E 838 Myo 10

## MUEBLES Y PRENDAS

POR EMBARCARME vendo una caja de hierro Mosler, muy barata, casi nueva. También otros muebles, victrola, juego de sala, mesa de mimbre, cheslong, juego de comedor: todo barato. M-1129.
S-52 S-3149 3 May.

### SE ARREGLAN MUEBLES

La Casa Pernas. Reparamos y reformamos toda clase de muebles finos y corrientes. Pinturas Laqueadas, Barnices y Tapicería, Envases y Embarques. San Rafael 143 1|2, esquina a Soledad. Teléfono U-4680. 18737 6 Mayo.

### MUEBLES A PLAZOS Y EN ALQUILER

Compramos toda clase de muebles finos, también hacemos cambio. Llame al teléfono -5820. "La Comercial", Neptuno número 153, entre Escobar y Gervasio. Las ventas para el campo no pagan envases. S-2462 1 May.

### LA ESPECIAL"

La mueblería más grande y mejor surtida de toda la República. Salón de exposición y ventas. Neptuno número 159, entre Escobar y Gervasio. Muebles fabricados y exportados para el gusto más refinado: en "La Especial" pueden adquirir muebles a plazos y en alquiler. Hay juegos de cuarto en caoba de tres cuerpos con filete de bronce: juegos idem esmaltados en dos tonos policromados y dorados; juegos idem esmaltados y decorados en todos colores; juegos de caoba y bronce; juegos de señoritas esmaltados, policromados y decorados. Juegos de comedor estilo "Renacimiento", idem estilo Adans. idem Inglés, idem con filetes en todos estilos y a todos precios. Juegos de sala estilo "Luis XVI" dorados y con gobelinos; juegos esmaltados y policromados de todos precios. Juegos de sala con filete de bronce muy finos, idem en otros estilos, juegos de recibidor tapizados y de rejilla a todos precios; también los hay de mimbre muy baratos. Sillones de mimbre de todos estilos y precios; mesas escritorios de todos tamaños; libreros de dos y tres hojas; sillas giratorias, juegos de oficina. Neveras de todos estilos y tamaño. Juguitos de niños esmaltados. Crees-Long tapizados y de mimbre. Lámparas de pie muy finas y muy baratas, idem de sala, saleta, cuarto y y comedor. Reloj de pared; idem de pie. Espejos dorados idem vitrinas, Sillones de portal de todos estilos, sillas de coche idem de colegio, sillas de tijera. Paravanes, alfombras de sala, saleta y cuarto, maceteros de todos estilos y precios camas de hierro y camitas de nios desde la más barata a la más fina. Sombrereras, perchas de árbol, cestos de ropa, fiambreras finas y corrientes, sillones de niño de caoba y mimbre. En piezas sueltas: escaparates de lunas, idem sin luna, camas, coquetas, cómodas, chiffonier chifo-Rober; mesas de noche aparadores, auxiliares, vitrinas; mesas de correderas, mesas d emáquinas, mesas de teléfono y sillería de toda clase y otros muchos artículos que no se detallan aquí. Fíjese bien que "La Especial" le hace a usted cualquier juego o muebles de encargo sin que tenga que hacer anticipo alguno. Hacemos ventas para el campo sin cobrar embalaje; damos más facilidades de pago guardando la más absoluta reserva. También alquilamos muebles desde la más humilde cama de hierro hasta una lujosa residencia. Haga una visita a esta acreditada casa y saldrá complacido por su mercancía erquisita y sus precios íntimos. No se confunda.

LA ESPECIAL"

Neptuno número 159, entre Escobar y Gervasio. Teléfono U-5620 y Apartado número 2291.
S-2461 1º Mayo

NECESITO vender por embarcarme urgentemente, juego de mimbre finísimo, chessiog, lámpara, mesa redonda, sofá, 4 sillas y butacas. Juego comedor 8 piezas baratísimo, nuevo. Teléfono M-1129.
S-52 S-3108 2 Mayo.

### MUEBLES EN GANGA

Gran surtido en juegos completos y piezas sueltas, juegos de cuarto 70 pesos; comedor, 75 pesos, sala o recibidor, 45 pesos, escaparates, 10 pesos con lunas 22 pesos; camas a 7 pesos, cómodas 10 pesos, seis sillas y dos sillones, 15 pesos; sillas ueltas a 1.50; sillones $2.50, mesas correderas 6 pesos y otros que no se detallan a los precios mencionados, también se compran y cambian en

"LA PRINCESA"

San Rafael 107. Teléfono A-6926.
E 2777 Ind 1 Dc.

LIQUIDACION de prendas, muebles victrolas, cajas de hierro, archivos máquinas de coser y escribir, burós y mesas planos, baúles, maletas y tres tarjeteros "Kardec", a precios muy baratos. "La Nacional". Villegas 93. Tel. A-9915.
18572. 4 mayo.

### REFORME SUS JOYAS

De sus joyas viejas le hacemos joyas artísticas y de última novedad. Especialidad en broches de tamaño y pulseras articuladas. Compramos joyas antiguas y otros objetos, oro viejo, platino y plata en todas cantidades. Carballal Hermanos, San Rafael 133. Teléfono -5744.
18188 17 May.

### PARA OFICINAS Y DE OCASION

Bufetes planos y de cortinas. Archivos, cajas archivos, máquinas de escribir. La Hispano Cuba, Villegas 6. Losada. A-8054.

### DINERO

No reparamos intereses. Préstamos sobre alhajas y objetos de valor.
LA HISPANO CUBA
Villegas 6, por Avenida de Bélgica antes Monserrate. Teléfono A-8054.

### DE OFICINAS

Compro. A-8054. Buretes planos y de cortinas, Archivos, cajas archivos, libreros, máquinas de escribir. La Hispano Cuba, Losada. Villegas 6. A-8054.
E 2799 ind. 1 Nv.

### LAMPARAS EN GANGA

Se vende una lámpara de sala de bacarat, muy fina, en $300.000. Una lámpara de comedor. Una lámpara de pie de bronce, en $100, mármol de Verona, en $80.00. Puede verse en la Casa Vilaplana. O'Reilly y Villegas.
E 4 ind. 1 En.

MONGUITO — por Abril Lamarque

M.E.C.D. 2016

NOTICIAS CABLEGRAFICAS — COMENTARIOS — ARTICULOS DE INFORMACION

# INFORMACION RELIGIOSA UNIVERSAL

## Política Católica

(Especial para el DIARIO DE LA MARINA)

### EL CATOLICISMO ALEMAN Y LA POLITICA EXTRANJERA

**Por LEO SCHWERING-COLONIA**
Miembro de la Dieta Prusiana

Dentro de poco tiempo habrán de tener lugar en Alemania elecciones para la designación del nuevo Reichstag. La coalición política que desde hace ya más de un año ha venido gobernando en Alemania se halla virtualmente disuelta y la razón principal de que no haya podido sostenerse tan largo tiempo como en un principio se creyera hay que buscarla en las divergencias surgidas entre los partidos popular y católico respecto a la nueva ley llemada de ordenación escolar con la cual se aspiraba a dar una reglamentación firme y definitiva, dentro del marco del Reich, a cuanto se relaciona con la instrucción pública y de un modo especial, con la enseñanza primaria. Pero aun de no haber tropezado el gobiero con este obstáculo las elecciones hubieran debido tener lugar en plazo relativamente breve, dado que en diciembre de este año llega a su término, de todos modos, la vida legal del Reichstag.

Si las indicaciones de todo género que hasta ahora han podido recogerse no resultan engañosas los partidos de la izquerda, saldrán de la próxima consulta electoral considerablemente reforzados. Entre todos ellos el partido socialista parece destinado a conseguir las mayores ventajas. Pero los católicos, por su parte, tienen la absoluta convicción de poder mantener íntegras, por lo menos, sus actuales posiciones. La masa de electores se distingue, precisamente, por su fidelidad y constancia, de tal modo que, a partir de la caída del antiguo régimen e instauración de la República, el número de votos recogidos por los candidatos apenas ha sufrido variaciones. Los dos partidos representantes del catolicismo político en Alemania, el partido popular bávaro y el centro, cuentan, reunidos, con unos noventa diputados, cifra equivalente, poco más o menos, a la quinta parte del Reichstag. Pero las probabilidades con que el centro y los populares bávaros van esta vez a la lucha son, gracias a la inteligencia concertada hace algunos meses entre ambos partidos, mayores que nunca. La unión en el esfuerzo habrá de contribuir, indudablemente, a aumentar el empuje y el vigor del catolicismo en la batalla.

Graves y delicadas tareas tendrá que abordar el catolicismo alemán una vez despejada la incógnita electoral.

No es necesario ser profeta, en efecto, para poder pronosticar, en sus líneas generales, cuál habrá de ser la situación parlamentaria después de las elecciones. Será la de costumbre: ni la izquierda ni la derecha tendrán, por sí solas, fuerzas suficientes para gobernar y el centro, en su tradicional papel de agente mediador, volverá a ser el punto de apoyo indispensable. Claro está que tales funciones mediadoras no pueden ejercerse siempre de idéntica manera. La presión ha de ejercerse a veces en un sentido determinado y otras en sentido opuesto. Después de las próximas elecciones la función del centro habrá de consistir, según todas las probabilidades, en contener las aspiraciones desmesuradas de la izquerda y cuidar de que, entre los dos extremos, la política del país vaya progresando y desenvolviéndose sin apartarse de la línea media. Para jugar este papel se encuentra el centro, por otra parte, en las mejores condiciones imaginables. Partido político, indudablemente, el centro católico viene a ser, al mismo tiempo, como una reproducción en miniatura del pueblo alemán, dado que, en su seno, se encuentran representadas, sin excepción, todas las clases sociales. En modo alguno puede elevarse contra el centro la acusación de ser un partido de clase o representativo de intereses particulares.

Clara e invariable es sobre todo la orientación del centro católico en cuanto se refiere a la política exterior. Si en las cuestiones internas se encuentra obligado, por la fuerza de las cosas, a tener más o menos en cuenta, según las circunstancias, las tendencias de derecha o de izquierda que en la política alemana se manifiestan, en cuestiones de política exterior el centro habrá de ser en el nuevo Reichstag, como lo ha sido en sus predecesores, el partido de la paz y del acercamiento internacional.

Este programa de paz ha llegado a representar para el catolicismo alemán—y de ello podemos felicitarnos todos—una verdadera necesidad política, sincera y cordialmente sentida. En las pasadas divergencias entre el centro y el partido popular bávaro no jugó nunca papel alguno la política internacional. Dentro del centro mismo, y también dentro de los diversos elementos sociales que lo integran, la unidad de criterio en estas cuestiones ha sido siempre absoluta. Estando, pues, el centro católico destinado, como ya hemos dicho, a ejercer en el próximo Reichstag una influencia preponderante, la continuación de la política internacional hasta ahora seguida por Alemania puede dar? se, desde luego, por descontada.

La sensibilidad política de que han dado pruebas tanto los directores del centro católico como las grandes masas populares que le prestan apoyo, son, además, garantía de que Alemania, sometida a esa sana influencia moderadora, sabrá en el porvenir conciliar la conciencia de su dignidad nacional con una clara visión de la misión que en el campo de la política internacional le incumbe, orientando su acción en un sentido que merezca la confianza de los amigos, cada día más numerosos, con que el pueblo alemán cuenta en el extranjero.

## Los Católicos de Alemania se Preocupan por el Bajo Nivel Moral del Arte y la Literatura

**En una magna Asamblea celebrada en Colonia, se habló de los problemas morales presentados en nuestros días por la Prensa, el Teatro, el Cinematógrafo y la Literatura.**

Varones esclarecidos sostuvieron en ella la necesidad de una campaña de regeneración. "Pero—dijo el Profesor Raederscheidt—debemos comenzar por un exámen de nuestras propias conciencias". Y resumió en pocas palabras la decadencia moral contemporánea.

**POR EL REV. WILHEM BARON VON CAPITAINE**

COLONIA, abril 28. (Correspondencia de la N. C. W. C. News service).—"Es un deber de los fieles contribuir al sostenimiento de la prensa católica", ha sido uno de los acuerdos unánimemente adoptados en la brillante Asamblea que acaba de celebrarse en esta ciudad, con este programa: 'Los católicos y sus problemas actuales".

El objeto de la Asamblea, que el Cardenal Schulte, elogió calurosamente como una magnífica confesión de fe, pública, era llamar a todos los católicos de la nación, para que ofrecieran unidos todos, una vigorosa manifestación de sus creencias religiosas, y estimularlos para una participación activa en la campaña en favor de su Fé. La reunión interesábase particularmente por el mal y los abusos manifiestos que en nuestros días manchan en universo, extendiéndose con preferencia sobre los problemas presentados actualmente por la Prensa, el Teatro, el Cinematógrafo y la Literatura. ... ..En lo referente al apoyo que los fieles debieran brindar a la prensa católica, declaró la Asamblea que tal deber no debiera limitarse a suscribirse a ella, sino que también promoverla, cooperara a su sostenimiento por todos los medios posibles.

Al tratarse de ésto, escucháronse calurosos elogios para los editores y publicistas católicos, a su celo, a menudo acompañado de verdaderos sacrificios, en defensa de la Iglesia y de la Fe, sus trabajos por el progreso y difusión de las enseñanzas de la Iglesia.

También estimóse necesaria la cooperación entre todos los católicos en lo referente al teatro. Se dijo que debían condenarse las obras inmorales e impías, y concurrir a las piadosas y edificantes. La "Buennenvolksbund", organización fundada para promover la presentación de obras teatrales en que se respeten y exalten los principios cristianos, mereció cálidos elogios, exhortándose a los concurrentes para que recomendaran la preferencia de las obras presentadas por dicha organización.

Con relación a los problemas presentados en las cintas cinematográficas, se habló de la formación de un comité seleccionador de las mismas. Este comité será integrado por preeminentes católicos, prelados y seglares, y condenará cualquier producción que, a juicio de sus miembros, resulte inmoral o atea, comunicándolo a los fieles para que la "boicoteen".

—"El Arte y La Literatura Modernas— se dijo— están "controlados" por no-católicos, y hasta por personas de tendencias anti-cristianas, que se jactan de representar el espíritu de la época". "La Iglesia Católica—se agrega—ha mantenido por muchas centurias su mismo espíritu, y las naciones cristianas están en el deber de respetarlo". Por consiguiente, los artistas y escritores de naciones cristianas, deben asimismo respetar y reflejar ese espíritu— se dijo después.— En este sentido, acordó la Asamblea declarar su disposición para apoyar toda obra literaria que se considere de importancia, de acuerdo con los sanos principios católicos.

La Asamblea fué inaugurada con una Misa Mayor en la Catedral de Colonia, oficiando el Dr. Hammels, Obispo Auxiliar de la diócesis. Entre los concurrentes, figuraban el Alcalde de la ciudad, representaciones del Gobierno Central y de la Municipalidad, y numerosos diputados, así como delegaciones de las uniones de estudiantes católicos de las Universidades de Bonn y Colonia, y miembros de numerosas órdenes y congregaciones. El vasto templo hallábase materialmente colmado por la concurrencia.

Por la tarde, tuvo lugar una procesión organizada por las Asociaciones de Jóvenes católicos representadas en la Asamblea. Unas siete mil almas tomaron parte en el desfile, que recorrió las calles de la ciudad, ejecutando aires musicales, con sus estandartes desplegados.

Los Delegados se han reunido en el mismo local donde, dentro de unas semanas, se celebrará la gran Exposición Internacional de la Prensa.

El Padre Clemens, de Duesseldorf, Presidente de una organización diocesana de jóvenes, habló de los ideales de la juventud católica. El señor Krone, Diputado al Reichstag, habló de la necesidad de una opinión Social, de Cristo en la vida pública, y de una campaña para las grandes capitales y otras para las comunidades pequeñas.

Al anochecer, los representantes de uniones católicas dieron una hermosa demostración en el "Messehall". El Profesor Raederscheidt, de la Escuela Normal de Bonn, habló de "la decadencia de los valores morales en nuestros días" y encareció la necesidad y el deber de trabajar por un resurgimiento de esos valores. Pero debemos comenzar—dijo—por un exámen de nuestras propias conciencias; debemos comenzar por una misión en nuestro propio campamento". El Fiscal General del Partido, pintó con tonos espeluznantes, el espectáculo del crimen en nuestros días; y la señora Schumacher-Koeni, famosa "leader" del movimiento feminista de Alemania, habló de los problemas de la educación femenina y su desenvolvimiento iluminadas por la Fé.

## "Los Católicos Deben Cooperar a la Campaña Contra la Tuberculosis"

Monseñor Sagot Vauroux, Obispo de Agen.

**(Por M. MASSAINI)**

PARIS, 28 de abril, (Correspondencia de la N. C. W. News Service).—Monseñor Sargot Vauroux, Obispo de Agen, se ha dirigido en una carta pastoral a sus feligreses, recordándoles el deber en que están los católicos, tanto los clérigos como los seglares, de apoyar la campaña anti-tuberculosa emprendida por los hombres de ciencia.

Después de analizar los medios materiales y sanitarios preconizados para preservar de la enfermedad, y elogiar la venta de sellos anti-tuberculosos, el aludido prelado analiza el aspecto moral del problema, y expone los beneficios que se derivan para la sociedad, de la práctica de los principios cristianos de caridad. He aquí algunos párrafos de su carta:

"Disminuir los estragos que el mal causa entre la juventud, es no solamente un bien, sino una necesidad. Y para llenar este cometido no se necesita agregar a los procedimientos higienistas y medicinales, un método moral..? Seguramente que sí...".

"Las causas de la tuberculosis son múltiples; pero es incuestionablemente cierto que la mayoría de ellas no existirían si los principios cristianos no fuesen tan mal interpretados. La desorganización moral y material que prevalece en ciertos hogares, la educación deficiente de los niños, y, finalmente, el abuso de ciertos placeres que, inofensivos en sí mismos, pero peores aún que el vicio si toman incremento disoluto, tales son los mas activos propagadores del mal".

"No están conforme los mas eminentes hombres de ciencia en que el atavismo es la causa de la mayoría de los casos..? El Alcoholismo y el libertinaje no son únicamente cuestiones de responsabilidad personal ante la sociedad —lo que ya sería bastante— sino que, corrompiendo la vida en sus fuentes, causan la destrucción nacional, desde el momento en que priva a la patria de individuos vigorosos, capaces de una vida larga y útil'.

Monseñor Vauroux, dice que las modas parecen perjudicar la salud de las jóvenes madres de familia, y hace muy atinadas consideraciones.

"Se ha dicho que los vestidos cortos y traslúcidos, son más higiénicos que otros —comenta el prelado—. Hay bastante que objetar con relación a ésto, porque resulta dificultoso explicar como ciertas mujeres que hallamos en las calles, vestidas, en pleno invierno, como para andar por casa, con zapatos de corte bajo, envueltas en gasas sutiles que no aventajan en peso a lo que falta de ellas en longitud, como tales criaturas, descotadas, pueden evitar contraer afecciones bronquiales cuando no tiene protegidos los órganos vitales contra el frío.. No puede uno explicarse por qué la constitución femenina ha de ser mas vigorosa que la del hombre".

Monseñor Vouroux concluye asentando que cuando la fé disminuye en las almas, viene tras ella la miseria a sustituirla. Si la religión se practicase sinceramente, los desórdenes morales serían menos numerosos y menos graves, y las andanzas que destruyen el organismo, no adquieren gran intensidad. La responsabilidad de los prelados en esta campaña, —termina— es para mí primero que la de los facultativos".

## MEXICO DEBE MUCHO A LOS SACERDOTES CATOLICOS

**Así lo demuestra el Padre Michael V. Simko, de Bridgeport, Connecticut, en una carta dirigida al "Herald Tribune", de N. York**

NEW YORK, abril 28. (By N. C. W. C. News Service.) (Bajo el título de "Las deudas de México a los Prelados", el "Herald Tribune", inserta varias notas interesantes relativas a la contribución del Clero Católico a la Civilización y Progreso de México, desde los comienzos de su historia. Estos datos aparecen en una carta dirigida al mencionado rotativo por Michael V. Simko, de Bridgeport, Conn. Entre otras cosas, dice el comunicante:

"Es posible que la mayoría de los lectores no hayan tenido la oportunidad de conocer que los clérigos han desempeñado tan importante papel en la Historia de México, que ningún régimen político puede arrancar los monumentos que hoy rememoran el celo de aquellos zarpadores de la Civilización".

"Desde los días tempranos, de la décimo sexta centuria, en que el reverendo Padre Juan Díaz celebraba la primera misa en el Nuevo Mundo, los clérigos consagraron su atención devota y sus esfuerzos industriosos, al progreso espiritual y civil de los nativos en México. Aunque México reclama haber poseido la primera fuente bautismal y el primer púlpito en este hemisferio, no se conoce por la generalidad que el Obispo Zumárraga, en tiempos de la colonización, había importado ya la primer prensa de imprimir. A él debieron los aztecas sus primeros conocimientos de las letras, y fué este prelado quien dispuso la traducción del Catecismo a la lengua de los indígenas".

"Las prmieras escuelas, fueron también establecidas allí por el Obispo Zumárraga, y el infatigable educador, logró elevar el nivel intelectual de las indias indudablemente".

"Por otra parte, los datos que poseemos referentes a las condiciones en que se desarrolló la conquista de México, los debemos a los relatos del Padre Andrés, quien, en fecha tan remota como 1537, escribió extensamente sobre las antigüiedades de los indios. No todos los clérigos demostraron disposición para escribir; otras mostraron una naturaleza aventurera; el Padre Salvador y el Padre Kino, por ejemplo, fueron audaces exploradores, a quienes el Gobierno Español debió la adquisición de la Baja California. Algunos años más tarde, Fray Bartolomé de las Casas, Obispo de Chiapas, se captó las simpatías de los aztecas, pidiendo al Rey de España los librara de los abusos inícuos de los colonos españoles".

"Además, los primeros patriotas mejicanos fueron dos clérigos. Aun hoy celébrase con una fiesta nacional el valor del Padre Miguel Hidalgo, quien con su teniente cura, José María Morelos, exhortó a los nativos, en 1815, para que se rebelaran contra el yugo español".

"Es obvio encarecer que desde los días de la invasión de Cortés hasta la era presente, el clero ha hecho mucho por el mejoramiento de Méjico, tanto por mandatos de su corazón como por deber espiritual de su profesión".

## Semana Religiosa

HEMOS recibido una carta no muy fraternal, del P. Paul Journet, Párroco de Nuestra Señora de Guadalupe, que servirá de complemento a nuestro artículo sobre los emigrantes de habla española en New York. No regateamos prendas y escribimos con los ojos muy levantados en alto para que nuestro espíritu no reconozca la labor inmensa realizada en dicha iglesia a favor de los católicos españoles. Quien en nuestro artículo leyó otra cosa no supo leer.

Suprimidos los primeros párrafos por poco edificantes, la carta continúa así:

"Por lo que se refiere a la Iglesia de la Guadalupe, a más del "confesor español", el historiador podrá ver en el folleto incluído, las actividades de la parroquia durante 25 años en favor de los hispanoamericanos, sin distinción de país latino. Si el historiador hubiera presenciado las fiestas de bodas de plata de la iglesia, habría oído otras actividades. En presencia del Cardenal Arzobispo de New York, el párroco dió los informes siguientes: "Desde su comienzo, hace 25 años, por orden del Arzobispo Corrigan, la iglesia de Guadalupe ha engrandecido desde un humilde salón (hall) de una casa de habitación hasta la forma de un templo, el cual aun pequeño es admirable por sus decoraciones artísticas, como lo decía el obispo auxiliar, Mgr. Dun, cuando consagró el nuevo altar en mármol de Carrara. Los Padres Asuncionistas, que fueron encargados por la autoridad eclesiástica de este nuevo centro católico, no ahorraron penas, fatigas, trabajos en el cumplimiento de sus deberes para con sus feligreses hispanoamericanos. Me sea permitido decir que dos de ellos murieron después de muchos años de servicio en la parroquia. El primer Párroco y Fundador, el Rev. P. Tomás Darboás, aquí presente, ha venido de Roma para tomar parte en las Fiestas de Bodas de Plata, él pudiera referirnos las muchas dificultades del principio, cuando los católicos de habla española eran poquísimos en Nueva York algunos viviendo en la vecindad de la Calle Catorce, los demás esparcidos en los diversos barrios de la ciudad, habían venido no solamente de España, sino también de las 22 diferentes República de la América Latina. Por supuesto, era muy difícil penetrar hasta ellos, más difícil todavía unirlos, particularmente desde que su número ha crecido por millares en estos últimos años. Sin embargo, los Sacerdotes de la Guadalupe han perseverado en todo empeño en sus esfuerzos y trabajos tan duros en favor del bienestar espiritual y temporal de sus feligreses de habla española. Con el permiso de la autoridad eclesiástica, han conseguido para asistirles en las obras las Hermanas Españolas las Madres de los Desamparados de San José de la Montaña, que dirigen una Casa Cuna para los niños de la raza, también las Siervas de María, que tienen cargo de una casa (home) para señoritas obreras de la raza, el párroco es director responsable. Por supuesto, los sacerdotes desempeñan todas las obligaciones ordinarias del ministerio sagrado, predicando en español en las misas del Domingo; cada domingo también un padre celebra y predica a los españoles de Cherry Street, otro se ocupa reglarmente de la Colonia Española de la Parte Pobre del Este de la ciudad en un convento de monjas. Además, enseñan el Catecismo y Doctrina a niños y adultos, preparándoles a la primera comunión y confirmación. Cada día y a todas horas oyen confesiones de los católicos de Brooklyn, Long Island y New Jersey. Día y noche visitan a todos los enfermos en su domicilio y en los hospitales de Manhattan, Bronx, Statan, la raza que acuden de toda la ciudad tan extensa de N. Y., también de Welfare, Ellis Islands, ministerio penoso e ingrato. En cuanto a los demás Sacramentos, solamente el año pasado, 1926, 443 bautismos y 192 matrimonios fueron celebrados en esta iglesia, todas familias de la raza. Pasando a la asistencia material, además de actos privados de caridad diariamente en la casa parroquial, puedo mencionar la Conferencia de Sn Vicente de Paul, la cual, por sus miembros aquí presentes han repartido desde su fundación en 1918, más de 8.000 dólares la Sociedad Auxiliadora de Señoras de Guadalupe, aquí también presentes, que han repartido desde 1918, más de 15.000 dólares. dichos socorros todos en favor de las familias pobres de habla española.

Estas cifras y actividades no son señaladas en espíritu de vanagloria, sino como prueba de vida cristiana y católica de la parroquia en lo pasado y como prenda de buena voluntad y ambición espiritual en lo futuro.

Hasta aquí el discurso del Párroco, al cual contestó desde el altar nuevo el Cardenal Hayes en los términos siguientes:

"Es un deber para mí el expresar mi agradecimiento y el de la Diócesis hacia los Padres Asuncionistas para todo el bien que han realizado esta parroquia hispano-americana. Hace 25 años, más que nadie, por ser a la fecha Canciller de la Diócesis, estoy enterado de las dificultades de la empresa, el Arzobispo Corrigan buscó en vano una Orden, una Congregación española que quisiera hacerse cargo de la parroquia, todas, una después de la otra, rehusaron por varios motivos. Los Asuncionistas, que que tenían casas en España y misiones en Sud América, aceptaron esta obra tan penosa, que los demás habían rechazado. Conozco las dificultades de la fundación en tiempos poco favorables, con gran placer he visto desde entonces sus desarrollos y progresos, con todo interés ofrecía el celo y la devoción de los Padres que han trabajado con ardor y éxito, por lo cual se hacen acreedores de la gratitud de los que buscan el bien de las almas. Como Arzobispo, estoy muy satisfecho de darles hoy, en el día de las Bodas de Plata, este testimonio público de estima y confianza".

Hasta aquí el Cardenal Arzobispo.

No son ya solo los Padres Asuncionistas quienes cuidaron de los hispanos en New York; los P. Paules, a cuyo frente se encuentra el Reverendo P. Gabriel Ginard, compartirán con ellos el apostolado parroquial.

C. CHAURRONDO, C. M.

## EL PREMIER BRITANICO ELOGIA A UNA MAESTRA POR UN DISCURSO

LONDRES, abril 21. (N. C. W. C. News Service).—Ha producido sensación en los círculos políticos de esta capital, el discurso pronunciado por la señorita Nancy Stewart Parnell, joven maestra católica, como una demostración de la capacidad de la mujer para la política.

El discurso fué pronunciado en el "Queen's Hall"; y a él asistió el Primer Ministro, Baldwin, quien lo calificó de "maravillosa oración" y de "completa réplica" a los "que locamente se imaginan superiores a la mujer". Los principales periódicos, elogian a la señorita Stewart como "brillante oradora'.

El periódico "Evening Standard", asegura que la señorita Stewart "retuvo cautivo al Primer Ministro" con su oración.

"El vasto auditorio —dice el "Daily News"— contuvo la respiración cuando la señorita Parnell fué fijando sus puntos con tal vigor que llevó a todos al convencimiento".

La señorita Parnell es familiar del famoso político irlandés Charles Stewart Parnell, actualmente desempeña el cargo de Secretaria de la "Alianza Social y Política de San Juan", en Liverpool, y es profesora del colegio del Convento Bellerive, de la misma ciudad.

## De Rumanía

BUCAREST, abril 21. (N. C. W. C. News Service), — Los Jefes de la Iglesia Ortodoxa, están siendo muy criticados por atribuírseles participación en la nueva amenaza que se cierne sobre los Católicos del reino, el proyecto de "Ley sobre Trabajos Públicos".

Estos eclesiásticos han venido sosteniendo una campaña encaminada a obtener la hegemonía del país, conjuntamente con la Iglesia Unida de Rumanía, poniendo en juego los "intereses del Estado".

Recientemente, el Obispo Metropolitano Ortodoxo, atacó en una sesión del Senado, el proyectado acuerdo con el Vaticano.

## ¿Es Ud. Buen Católico? Pués Contribuya con lo que Pueda a la Obra de las Misiones Parroquiales el Día 13 de Mayo. El Excmo. Sr. Arzobispo se lo Ruega

FOLLETIN 2

## EL MOVIMIENTO CATOLICO EN HUNGRIA

**Por PIERRE BELATRE**

primarias superiores, entre 532 y de setenta y siete establecimientos secundarios entre 221; hoy día, a pesar de que la Iglesia católica en Hungría se encuentra sumamente empobrecida, la proporción de sus escuelas con respecto a las del Estado es aún superior, ya que del 30,77 por 100 en 1914, ha llegado actualmente al 41,15 por 100 solamente del grado primario (1.

La mayor parte de las escuelas secundarias están regidas por benedictinos, cistercienses, paúles, premostratenses y jesuítas; de las niñas se encargan la Congregación de Nuestra Señora, llamada de las "Damas Inglesas", las Hermanas de la Caridad de San Vicente de Paúl, las Salvatorianas, las Hermanas de Sopron y otras varias Congregaciones francesas, como las damas de Sión y del Sagrado Corazón. Si estas Ordenes o Congregaciones no se bastan a cubrir todos los gastos, toman en ellos parte el Estado y los Ayuntamientos, ya que se trata en realidad de procurar con menor presupuesto la mejor educación de la juventud, como se reconoció al discutir la ley agraria, proclamando el Ministerio, apoyado en esto por los radicales, la superioridad de la enseñanza confesional. Además, al discutirse en la ley agraria el reparto forzoso de los latifundios, el Gobierno se opuso resueltamente a que las propiedades de las Ordenes de enseñanza fuesen puestas en litigio. En la educación de la juventud es donde se concentra principalmente el esfuerzo común del Estado, de la Iglesia y de las Ordenes religiosas; por eso el Ministerio hizo notar con razón que tales bienes eran para las Ordenes religiosas condición indispensable a su actividad, tan útil como económica para la nación.

IV

LA ENSEÑANZA RELIGIOSA EN LAS ESCUELAS

En todas las escuelas populares profesionales o secundarias, ya sean las sostenidas por el Estado o las confesionales, la enseñanza religiosa, incluso la asistencia a Misa los domingos y la práctica de los sacramentos por lo menos cuatro veces al año, es legalmente obligatoria. Se le dedica dos horas semanales en los gimnasios y tres en las escuelas primarias. Las escuelas normales para maestros, así como las profesionales están sometidas al mismo régimen. Como los sacerdotes no son suficientes para este trabajo, pues solamente en Budapest hay 71.800 niños católicos en las escuelas, el Ayuntamiento sostiene toda una organización de catequistas voluntarios con la misma consideración que a los maestros públicos. Además los catorce profesores de religión, sacerdotes, que aquí lo mismo que en Alemania son calificados por un examen especial de profesorado, hay también en la escuelas primarias del Ayuntamiento, sólo en la ciudad de Budapest, 43 sacerdotes catequistas titulares, con veinticuatro horas de clase por semana; 23 sacerdotes catequistas en período de prueba, tres sacerdotes y dos seglares catequistas auxiliares, todos ellos a cuenta del presupuesto municipal. Añádanse 34 vicarios, que dán de seis a diez horas semanales la enseñanza catequística y son considerados por el Ayuntamiento como catequistas auxiliares. En Budapest se han abierto dos casas para catequistas, que sirven de vivienda común; una por el Ministerio de Instrucción pública y la otra debida a subsidios suministrados por los católicos holandeses. Las niñas son catequizadas por 36 señoritas catequistas titulares, maestras diplomadas, después de un curso suplementario de tres años de estudios religiosos en el Instituto de las Damas Inglesas o en las religiosas de Nuestra Señora, por 39 señoritas, diplomadas también, pero actualmente en período de prueba, cuatro religiosas catequistas y 49 señoritas auxiliares, igualmente pagadas según las horas de clase; en total, un personal de 247 catequistas. Como los profesores de religión, estas señoritas son objeto de una selección y formación espiritual muy cuidadosa. Forman una "Sodalitas doctrinaæ christianæ" bajo la dirección de los PP. Jesuítas, se reunen todos los meses y hacen cada año en común los Ejercicios Espirituales por espacio de ocho días. Por otra parte, Hungría, después de Alemania y Holanda, ha comprendido todo el valor de este beneficio de los Ejercicios; y, mientras el Municipio de Budapest acaba de conceder a los Jesuítas una importante suma para construír una casa de Ejercicios, el ministro de Instrucción pública, por su parte, ha decretado que en todas las escuelas del Estado pueda el profesor de religión conceder a los alumnos, además de las vacaciones establecidas, el permiso de tres días para hacer los Ejercicios Espirituales.

A este Cuerpo docente ha tributado no hace mucho un magnífico elogio un inspector de Instrucción pública: "Los profesores de religión judía —ha dicho— están por debajo del Cuerpo de profesores laicos; los catequistas protestantes no les son muy superiores; pero los católicos están por encima de toda ponderación".

V

INSTITUCIONES DE SOCORRO PARA ESTUDIANTES CATÓLICOS

Para sacar de toda esta juventud católica, de origen muy pobre por lo general, y siempre mucho menos adinerada que la judía y la calvinista, los elementos selectos que desempeñen después un papel en la vida pública, una Asociación católica, fundada por Mgr. Glattfider, obispo de Csanad, ha organizado al lado de las Universidades, grandes "casas de familia", que dan cabida cada una de ellas a unos 200 jóvenes. Aparte de estas casas existen también las "mensae" o comedores, donde por un pengoe diario (4.50 francos), y aun por menos (30 filler, o sea 1,50 francos) en la "mensae" de los PP. Cistercienses, sostenida por algunos propietarios y Municipios católicos, el estudiante encuentra donde comer bien.

Muy entregados aquí a la educación de la juventud, los Cistercienses llevan diez años de labor fecunda en pro de los estudiantes; y esta abnegación les ha conquistado hoy día en Budapest muy grande influencia. Una Federación americana, puesta bajo el patrocinio de San Emeric, hijo de San Esteban, y organizador al igual de las Corporaciones estudiantiles alemanas, reune a casi todos los estudiantes católicos en 35 Corporaciones, de las cuales forman también parte, a título de miembros honorarios, "alte Herrem", profesores y sacerdotes, funcionarios y comerciantes, abogados, etc. El objeto de la Corporación, de espíritu profundamente católico, es no solamente lograr que los estudiantes se ayuden mutuamente y procurar por su cuenta honestas distracciones, de que no pueden prescindir, sino más bien darles los medios de adquirir fácilmente conocimientos que completen su educación sobre las cuestiones políticas o administrativas, religiosas o sociales, históricas, artísticas o literarias. Con este objeto en los Círculos de estudios, fielmente dirigidos por sacerdotes, se ve con frecuencia algún "alte Herr" que viene a discutir ante los jóvenes un punto de actualidad. Además, todos los años los miembros honorarios organizan un curso de varias semanas acerca de una misma materia y reunen cada tarde a numerosos estudiantes.

Tanto en todas las "casas de familia" como en las escuelas públicas y confesionales, las Congregaciones Marianas y el scoutismo desempeñan muy importante papel. Habiendo comprobado el benéfico influjo educador del scoutismo católico, los Poderes públicos han concedido a toda organización scoutista los derechos y privilegios de las Asociaciones deportivas oficiales. En virtud de una ley especial, votada desde la supresión del servicio militar obligatorio, toda la juventud húngara de catorce a veintiún años está legalmente inscrita en uniones que tienden a dar educación física y patriótica. Vigiladas por las "juntas comunales", a las que de derecho pertenecen el cura, el médico y el maestro, y agrupadas en Comités o distritos administrativos y federales, bajo la presidencia del ministro de Instrucción pública, estas uniones confesionales están bajo la dirección efectiva de maestros seleccionados y nombrados con el beneplácito de las autoridades religiosas y consagrados exclusivamente a esta misión. Más de 700.000 jóvenes reciben actualmente este entrenamiento y en 1926 se destinaron a dicha empresa más de cinco millones de marcos.

VI

RIQUEZA ESPIRITUAL Y POBREZA MATERIAL

Ya se dejan sentir los felices resultados de este inmenso esfuerzo en que los Poderes Públicos van en completa armonía con la Iglesia. De todas partes nos llegan las mismas impresiones: "El espíritu de la juventud es en general bastante mejor que antes de la guerra, y los medios universitarios y cultos, en otro tiempo indiferentes o más bien hostiles, se vuelven hoy con interés y simpatía hacia todo lo que se refiere a religión". Estas mismas impresiones hemos podido comprobarlas nosotros viendo enarbolada en señal de duelo la bandera negra en todos los edificios públicos de Budapest, Ayuntamiento, ciudadela, Parlamento, Bolsa, Universidad, etc., con ocasión de la muerte del Primado, cardenal Czernoch. En ninguna parte, ni aun en Westphalia o Tréveris hemos visto mostrar tanto respeto al sacerdote.

El espectáculo de este renacimiento católico es para la Iglesia de Hungría un gran consuelo en medio de sus tribulaciones; porque también a ella la guerra, y después el Tratado de Trianón, han mutilado y singularmente empobrecido. De sus 18 diócesis ha perdido cuatro, y tres solamente quedan intactas; otras seis conservan más de la mitad de sus parroquias; en cambio, la de Esztergum, sede del Primado y de los primeros reyes de Hungría, está casi aniquilada; en otras cinco diócesis, con la mayor parte de las parroquias, hasta se han separado del resto las sedes episcopales. En resumen: más de la mitad de las parroquias (1.901 de 3.310) están hoy día fuera de las fronteras, perdiendo con ellas la Iglesia de Hungría cerca de la mitad de sus fieles (4.400.000 de 9.000.000).

Desde el punto de vista material, no es mejor la situación. Los Tchecos han secuestrado, como si se tratase de botín enemigo, las rentas episcopales de Esztergum, situadas casi en su totalidad en territorio eslovaco que ellos se han apropiado; mientras que al sur los rumanos han preferido despejar inmediatamente la situación pagando tierras, bosques e inmuebles a la tasa anterior a la guerra y en moneda de papel depreciado, cuando han llegado a pagar... En todas partes los bienes eclesiásticos, pesadamente gravados, y casi todas las fundaciones apenas tienen más títulos que los depreciados. También la mayor parte de los Obispados, en otro tiempo ricos, se encuentran en la impotencia no solamente de procurar a sus vicarios los puestos de párrocos, pero aun de sostener sus gastos.

Por fortuna, el Estado socorre largamente; y en efecto, ha tomado a su cuenta buena parte del salario de los sacerdotes.

Blanco manto de nuevas iglesias va cubriendo actualmente al país; en Budapest se ha acordado la fundación de quince parroquias, siete ya en vía de realización; y sus iglesias se construyen a costa del Ayuntamiento, en tanto que en la provincia se llegan a levantar verdaderas catedrales.

Sin duda que es necesario añadir algunas sombras a este cuadro para que sea completo. ¿No ocurre así en todos los proyectos y empresas humanas? Pero nosotros hemos querido sobre todo señalar aquí el esfuerzo desarrollado en Hungría por nuestros hermanos en la fe católica. ¿No es verdad que estos ejemplos traen consigo un estímulo que aviva la actividad y despierta la generosidad de quienes con la continua lucha y la insignificancia de los resultados obtenidos están a veces a punto de desalentarse? Un pueblo que sabe fortalecerse vigorosamente en las mismas fuentes que han hecho su grandeza nacional en el pasado, se declara por lo mismo capaz aún de grandes empresas.

FIN

M.E.C.D. 2016

TERCERA SECCION EXTRAORDINARIA
DE ROTOGRABADO

# DIARIO DE LA MARINA

Impreso en los talleres del
DIARIO DE LA MARINA
Habana. República de Cuba.

DOMINGO 29 DE ABRIL 1928

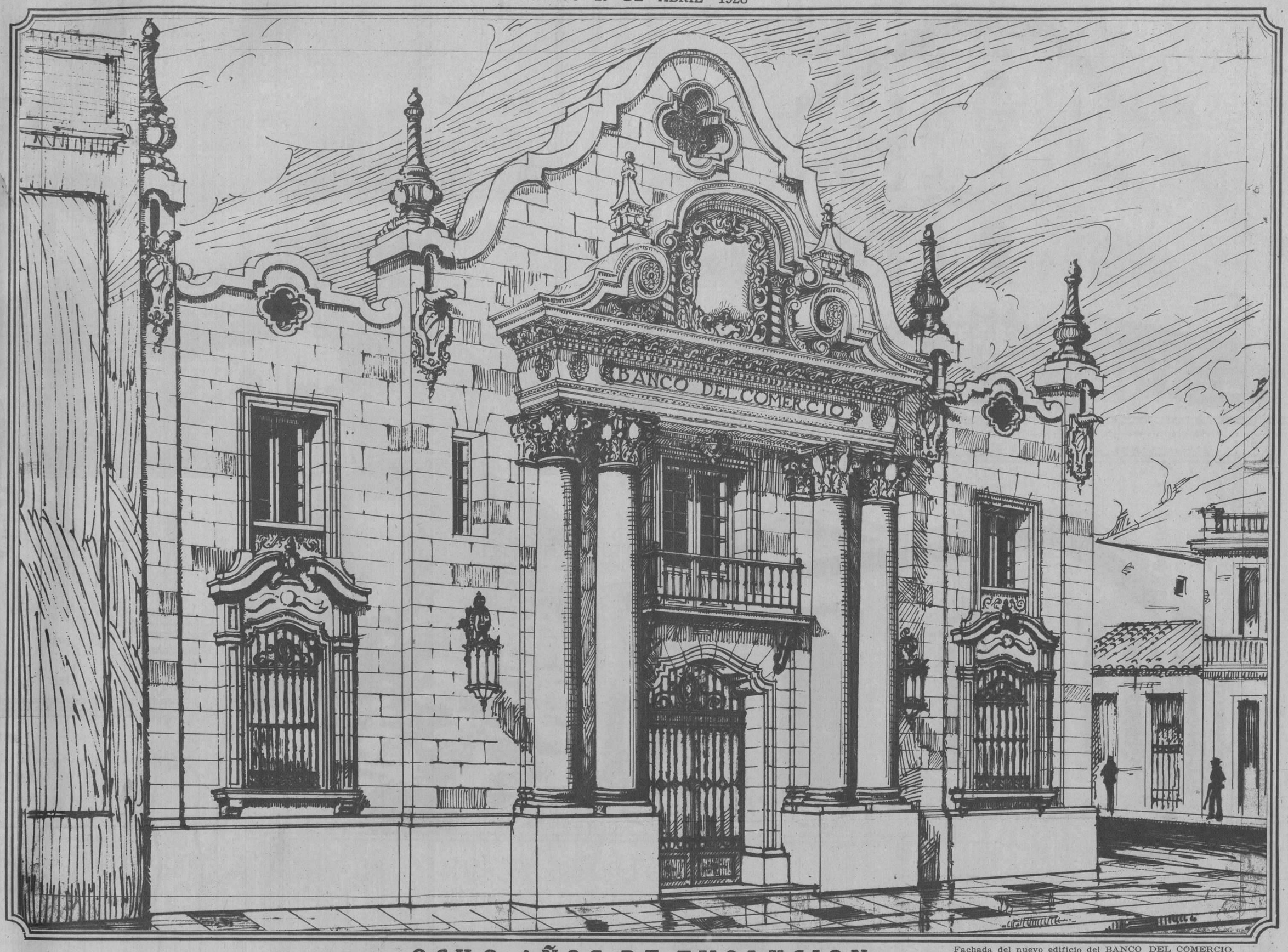


Fachada del nuevo edificio del BANCO DEL COMERCIO, obra del eminente Ingeniero Rafael C. Goyeneche.

## OCHO AÑOS DE EVOLUCION

ENERO 2, 1920

*La mas grande de las efemérides financieras:*

*Con un capital de un millón de pesos y por un grupo de capitalistas cubanos se crea el*

**BANCO DEL COMERCIO**

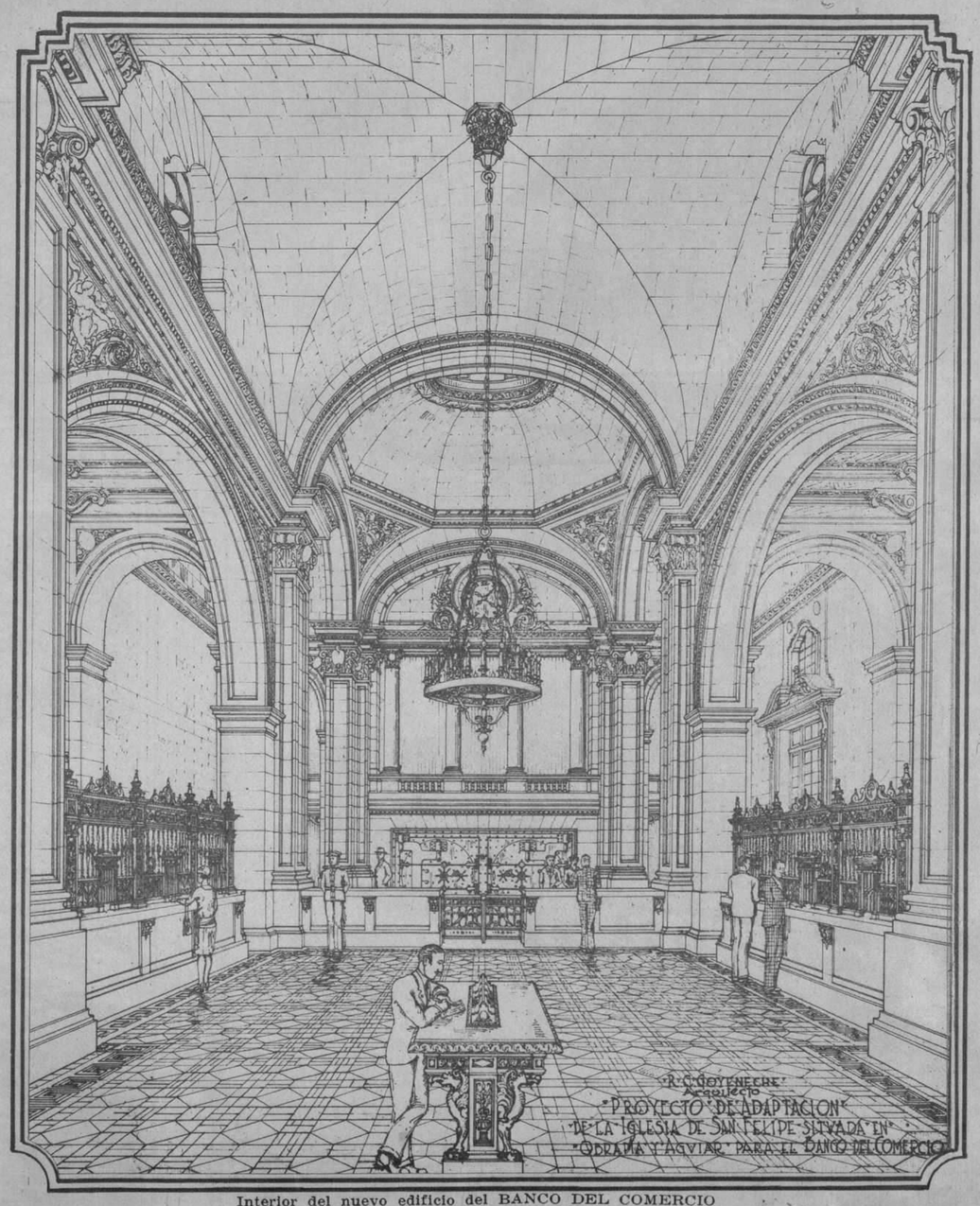


Interior del nuevo edificio del BANCO DEL COMERCIO

OCTUBRE 9, 1920

*El*

**BANCO DEL COMERCIO**

*sobrepasa el pánico bancario; auxilia al comercio y a la industria; reafirmando la confianza de sus clientes y surgiendo mas pujante que nunca*

M.E.C.D. 2016

**Manzana de Gómez.**—Prolongación en la ciudad de los intereses Gómez-Mena, representados, principalmente por los ingenios Gómez-Mena, Amistad, Mercedita, Estrada Palma, etc.—Consejeros y coasociados con el Banco del Comercio

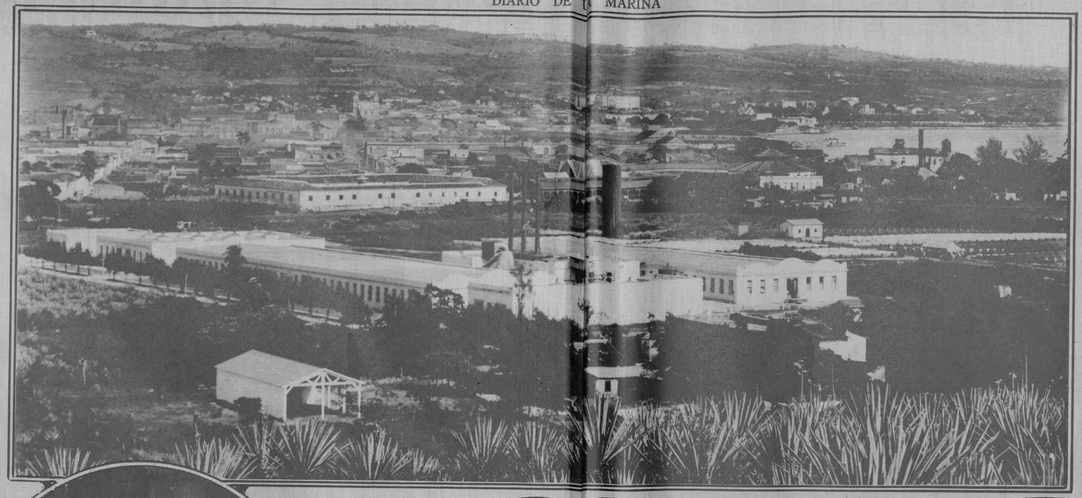

**Banco Hispano Americano, Madrid.**—Coasociado con ell Banco del Comercio

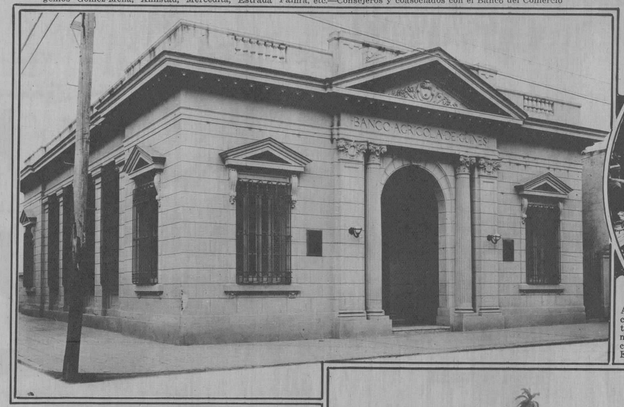


**Banco Agrícolal de Güines, Guines.**—Dirigido y controlado por el Banco del Comercio

Almacenes de tabacos, Casino y Hno., Placido 29, Habana. Escena típica—sus

# Banco del Comercio

OCHO AÑOS DE LABOR

Capital y reservas de más de TRES MILLONES Y MEDIO de pesos.

NUESTRA CONTRIBICION AL PAIS

Presta al Gobierno en el año de 1921 más de $1.000.000.00 para cumplir compromisos internacionales.

Coopera y une a los contratista cubanos que obtienen la contratación de la tercera parte de la Carretera Central.

Constituye la "Compañía de financiamiento de la Carretera Central": y ofrece DIEZ MILLONES al Gobierno para esa finalidad.

Comisionado del Gobierno para el pago del Servicio Diplomático y Consular de la República en las cinco partes del Mundo.

Agente de Speyer y Co. para las atenciones del empréstito de $35.000.000.00 y $16.500.000.00.

Trustee de los Bonitas del Acueducto de la Habana.

Ha pagado de contribución al erario público más de $175.000.00.

Auxiliar útil del comercio, financia grandes industrias y refacciona importantes entidades azucareras cubanas.

Ha pagado de dividendo a sus accionistas $860.000.00.

En su palacio de Aguiar y Otrapía instala sus oficinas, exponente brillante de su labor y de su desarrollo.

Tal es el presente. Institución netamente cubana; es el más firme exponente de la fe absoluta en el porvenir económico de la Nación.

El Encanto. Salón de Ornamentación y Decorado. El establecimiento de Departamentos más importante en Cuba

**Compañía de Jarcia de Matanzas.**—La más importante de Cuba y de América, íntimamente vinculada al Banco

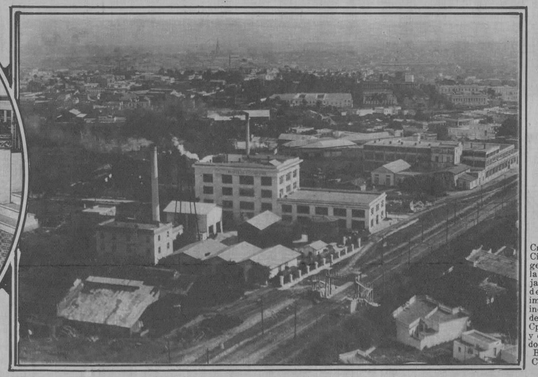

Crusellas y Cía. - Vista general de la fábrica de jabón. Una de las más importantes industrias de su clase. Cpnsejeros y coasociados con el Banco del Comercio.

**Carretera Central.**—Trabajos de terraplén, donde se emplean 500 yuntas de bueyes, en las márgenes del río Sagua, realizados por la Compañía Cubana de Contratistas, S. A.—Financiada por el Banco del Comercio

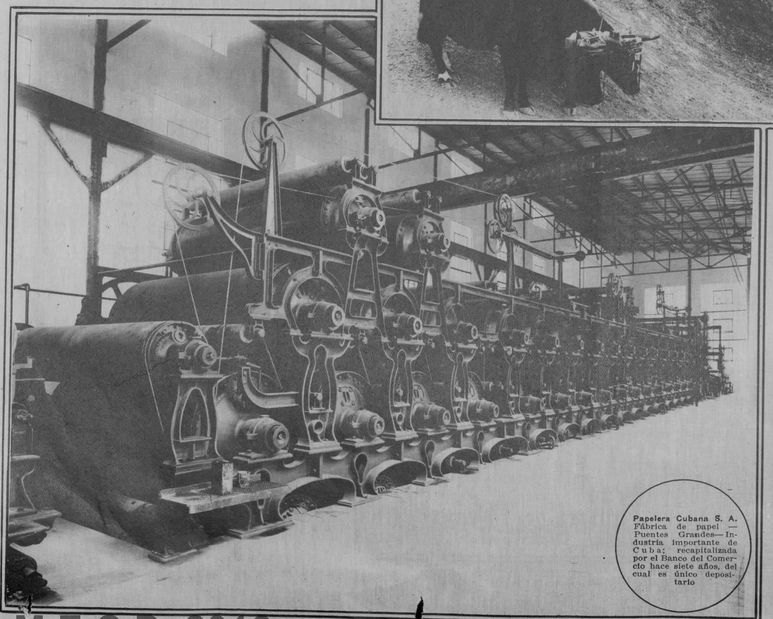

**Papelera Cubana S. A.** Fábrica de papel — Puentes Grandes— Industria importante de Cuba; recapitalizada por el Banco del Comercio hace siete años, del cual es único depositario

**Obras del Malecón.**—Detalle del enrajonado, realizadas bajo la dirección de Arellano y Mendoza.—Obras financiadas por el Banco del Comercio.

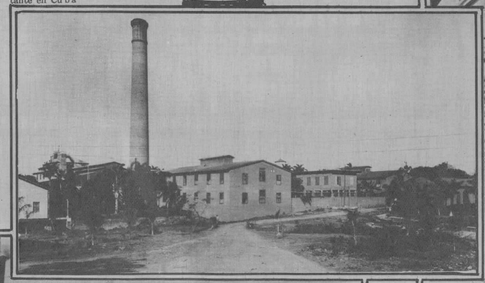

«Central Hormiguero, S. A.» Hormiguero. Depositario del Banco del Comercio Los propietarios de ese Ingenio están coasociados con el Banco del Comercio

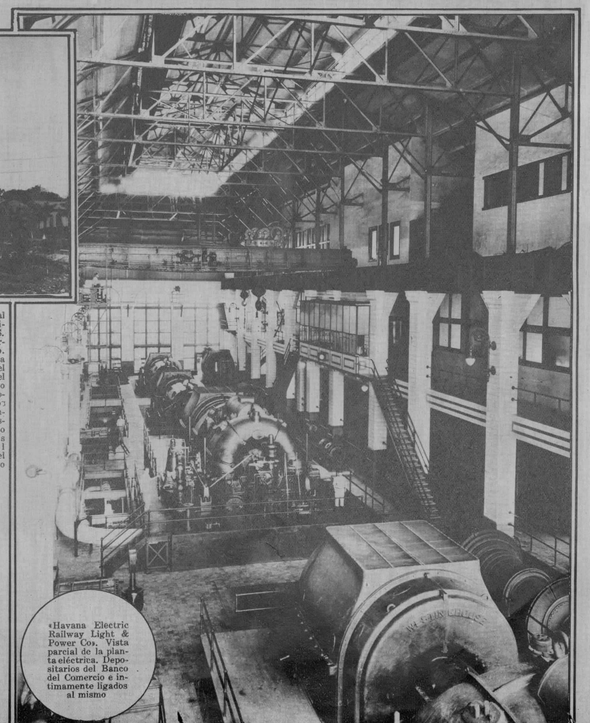

«Havana Electric Railway Light & Power Co». Vista parcial de la planta eléctrica. Depositarios del Banco del Comercio e intimamente ligados al mismo

M.E.C.D. 2016

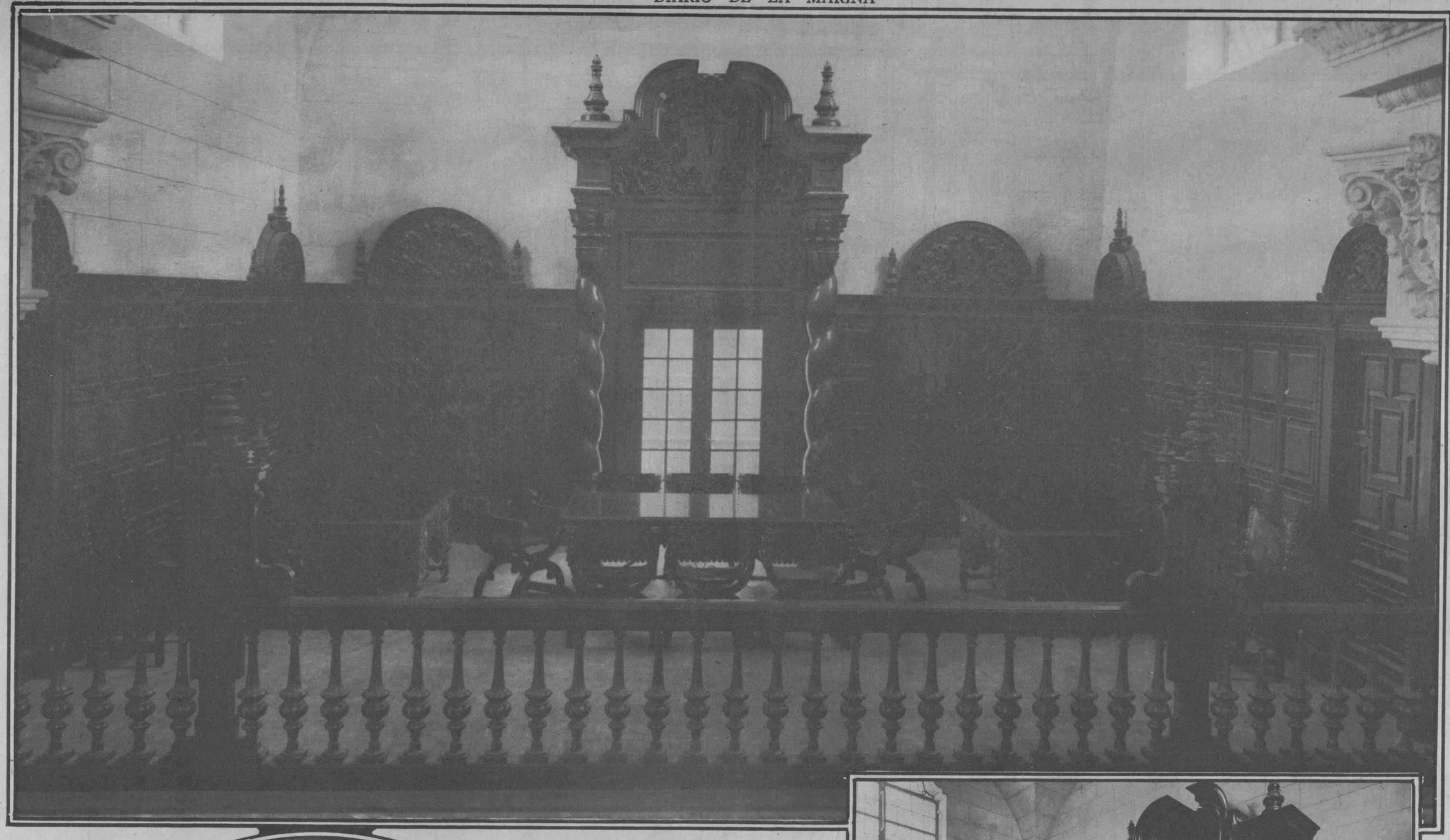

La administración del Banco del Comercio es el de la antigua iglesia. El revestimiento de madera en la que el ingeniero Goyeneche quiso recordar una de las mejores obras barrocas, fué ejecutado por la casa de Roca y Güell

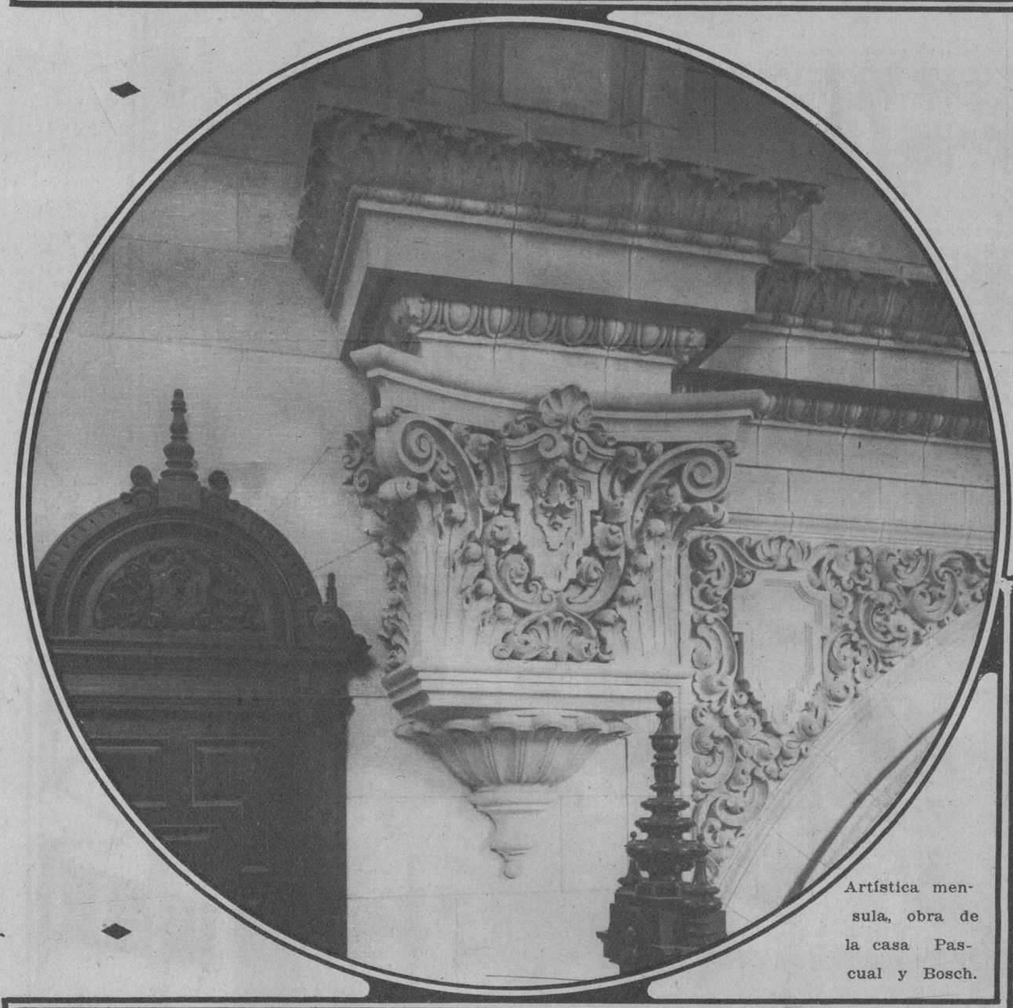

Artística mensula, obra de la casa Pascual y Bosch.

Los muebles del Banco del Comercio al igual que los artesonados y retablos son obra del artista Rafael C. Goyeneche. La casa de Dorado, Peón y Co., propietarios de los talleres de La Moda, Galiano y Neptuno han sabido interpretar como nadie los diseños del mobiliario.

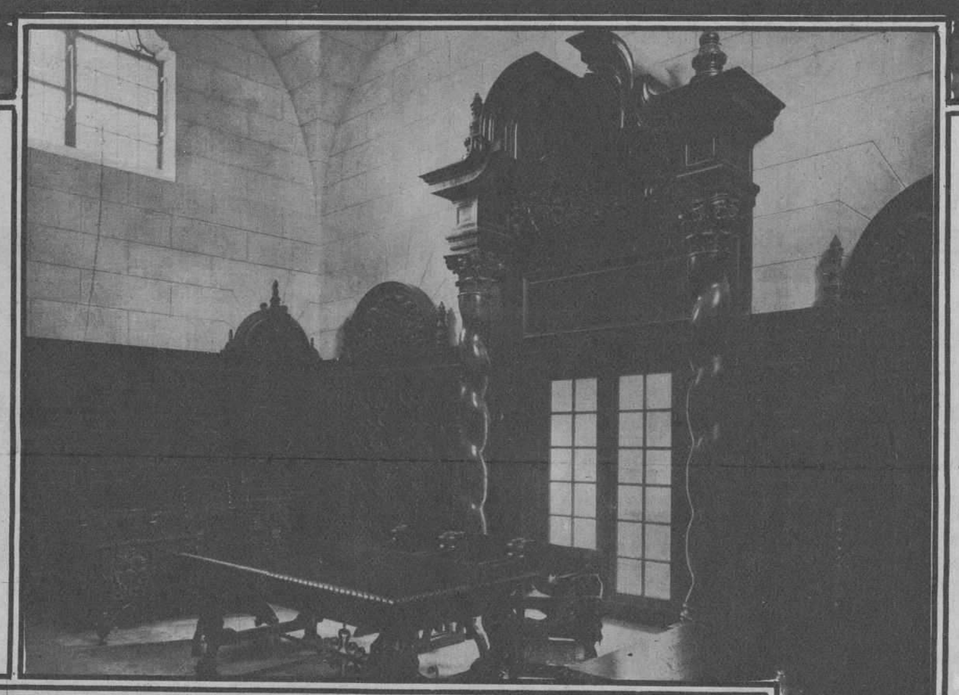

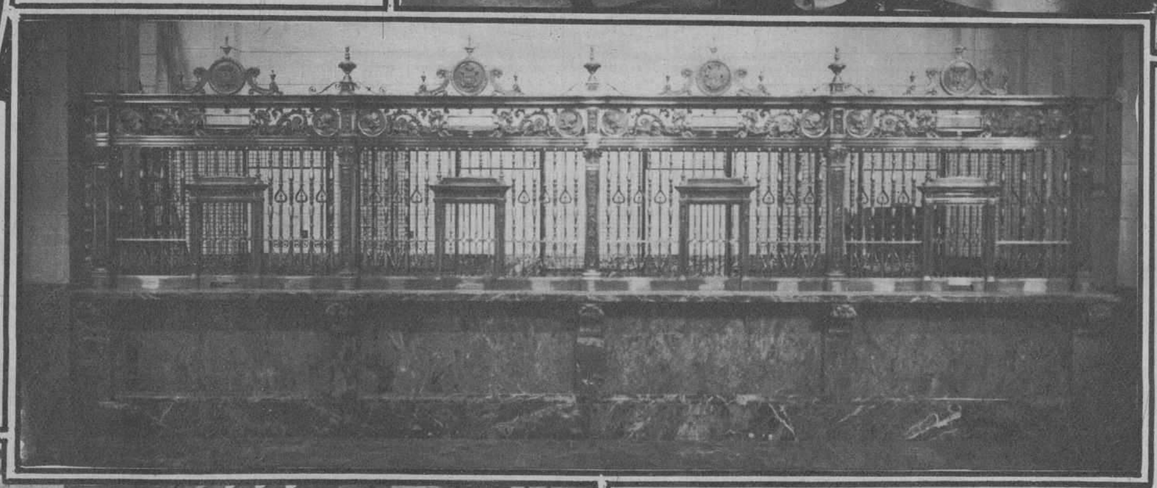

Una sección de ventanillas de pago, de bronce fundido del más puro estilo plateresco español, obra de la casa Gregory Silva y Co.

Entre rejas de preciosa forja se ven las puertas de la bóveda de seguridad igual, por su diseño y construcción, a la de los grandes bancos neoyorquinos. La casa de Casteleiro Vizoso y Co., S. en C. vinculada estrechamente a esta Institución se tomó verdadero empeño en que el BANCO DE COMERCIO tuviera una de las mejores cajas de las que fabrica sus representados Mosler Safe Company

Nada más elegante que esta puerta que nos conduce al Salón de Sesiones

M.E.C.D. 2016