SECCION 1ª

EL TIEMPO
ESTADO DEL TIEMPO
LA NOTA DEL OBSERVATORIO
VEASE EN ESTA PAGINA

DIARIO DE LA MARINA

EDICION DE LA MAÑANA
INFORMACION CABLEGRAFICA MUNDIAL
POR NUESTROS HILOS DIRECTOS

SECCION 1ª

AÑO XCV.—NUM. 103. El periódico más antiguo de Cuba. LA HABANA, MIERCOLES 13 DE ABRIL DE 1927.—SANTOS, HERMENEGILDO, JUSTINO Y MAXIMO Acogido a la Franquicia Postal 32 PAGINAS.—5 CENTAVOS

UN CAPITAN MEDICO, NOMBRADO POR MEDIO DE UN DECRETO Y A PETICION DEL CENTRO GALLEGO, SUPERVISOR DE "LA BENEFICA"

El designado es el capitán del ejército nacional doctor Bernardo Oiz Ramos, al que pagará el Centro una dieta de seis pesos diarios, pudiendo designar los médicos necesarios

NUEVOS INCIDENTES CON LOS MEDICOS EN "LA BENEFICA"

La protesta de los enfermos recluidos en la casa de salud del Centro Gallego por el cambio injustificado de médicos fué causa de que la Federación retirase todos los facultativos

Ahora que el general Machado nombró un supervisor militar para "La Benéfica" con atribuciones para designar los médicos que estime convenientes, acuerda la Federación Médica que sus miembros asistan gratuitamente a los socios del Centro Gallego

La Comisión Ejecutiva del Muy Ilustre Centro Gallego de la Habana dirigió en la mañana de ayer un escrito al Honorable señor Presidente de la República, pidiéndole la designación de un Supervisor Militar para la Quinta de Salud La Benéfica, perteneciente a dicho Centro, cuyo Supervisor debería asumir, con plena autoridad, todas las funciones de Gobierno.

El doctor Francisco María Fernández, Secretario de Sanidad y Beneficencia, con este motivo celebró una conferencia con el General Machado, acordándose en la misma redactar un Decreto, de acuerdo con lo establecido en el artículo 323 de la Ley Orgánica del Poder Ejecutivo, que estatuye que corresponde al Secretario de Sanidad y Beneficencia proteger a las personas residentes en el Territorio de la República y a los ciudadanos del Estado que, por demencia, imbecilidad, desamparo o indigencia, hubieren de ser socorridos o mantenidos a expensas de sociedades o instituciones privadas de beneficencia.

Y como a causa del conflicto existente entre el Muy Ilustre Centro Gallego de la Habana y la Federación Médica de Cuba el Estado ha tenido que recluir en los hospitales de la Ciudad de la Habana a aquellos enfermos que se encontraban en los distintos pabellones de la Quinta La Benéfica, interviniendo de esa manera en evitación de que las personas asiladas no tuviesen la debida atención, pero sufriendo dichos nosocomios los trastornos consiguientes por el exceso de enfermos, el Gobierno se ha visto en la necesidad de adoptar esa medida.

Continúa en la página DOCE

IMPRESIONES

Los españoles se van, se van a bandadas y, al revés de las golondrinas de Bécquer, no es fácil que vuelvan.

¿Cuál es la razón de este retorno al terruño en proporciones tan fantásticas? ¿La baja del azúcar?

No. La baja del azúcar puede que sea lo de menos.

Es algo más grave, puesto que se trata de un mal permanente, lo que origina el inicio de la despoblación blanca de Cuba.

Se trata de un desplazamiento; del desplazamiento de nuestra raza por la amarillá.

Hemos dicho de nuestra raza y no lo hemos dicho todo, pues debemos añadir también que de nuestro pueblo.

Hace cuatro años dimos la voz de alarma.

La invasión amarilla—decíamos—es la ruina de Cuba. A vuelta de pocos años cesará la inmigración blanca, y todo el comercio y las ocupaciones bien remuneradas estarán en manos de los pacientes hijos de Confucio, con lo que el país se depauperará y el nivel de vida del cubano habrá de descender a un grado bochornoso.

Los periódicos entonces no nos secundaron.

Algún colega, con la mentalidad de ostión con que se suelen tratar aquí los problemas más transcendentales, hasta se alegró de que tal cosa ocurriera si ello perjudicaba al DIARIO DE LA MARINA.

Hoy estamos sufriendo las consecuencias de la venalidad de unos funcionarios corrompidos que se cansaron de introducir asiáticos en Cuba, a tanto por cabeza.

La isla se inundó de estudiantes chinos que, con un tablero en la cabeza o una canasta al brazo, estudiaban y aprendían la manera de vivir con un pedazo de piña por todo alimento y de dormir hacinados hasta quince y veinte en un cuartucho.

Asombra, espanta e indigna la inconsciencia o la maldad de que han hecho gala algunos paisanos nuestros que, por razones de lucro, han tolerado tamaña herida a la nacionalidad cubana en cosas fundamentales cual ésta que atañe a sus cimientos étnico-económicos.

Por fortuna, el Gobierno actual ha cortado de raíz aquella desvergüenza, por no decir aquel crimen.

Cada asiático que arriba a nuestras costas representa a la larga, cuando no a la corta, el desalojo de sus posiciones de tres o cuatro nativos, porque un ilustre paisano de Sun-Yat-Sen consume la cuarta parte de cualquiera de nosotros.

Un síntoma de lo que venimos sosteniendo es la cantidad considerable de cubanos que emigran hoy a los Estados Unidos en busca de una colocación donde ganarse la vida.

No nos cansaremos, pues, de recomendar a nuestras autoridades la más severa vigilancia en lo que se refiere a la introducción de los inmigrantes indeseables.

Ello es tan importante o más que las medidas sanitarias que tienden a la defensa de la salud pública, porque si una enfermedad puede matar a un hombre, cada inmigrante de tipo inferior mata invariablemente a varios de nuestros hombres, pues que los condena a morir de hambre.

ESTADO DEL TIEMPO

Casa Blanca, Abril 12. —DIARIO. —Habana. —Estado del tiempo martes 7 a.m. desde las Antillas poh Atlántico y regiones oriental de los Estados Unidos existen altas presiones hasta Canadá Central y bajas presiones en región sudeste hasta Méjico y mitad occidental golfo.

Pronóstico isla buen tiempo en general hoy y el miércoles. Terra-

Continúa en la página DOCE

DECLARACIONES DE FERRARA SOBRE LA ENMIENDA PLATT

Confía en que la visita del Gral. Machado promueva el deseo de los E. U. de abrogarla

WASHINGTON, Abril 12.—(A. P.) —El embajador de Cuba en esta capital, doctor Orestes Ferrara, ha hecho importantes manifestaciones con relación a las consecuencias políticas de la próxima visita del Presidente Machado a los Estados Unidos.

Dijo el embajador cubano que confía en que esa visita promueva entre los norteamericanos el deseo de estudiar las ventajas que pudieran derivarse de la abrogación de la Enmienda Platt.

"A Cuba — indicó el doctor Ferrara — le sería difícil tomar la iniciativa en el asunto, ya que tal acción podría comprometer las buenas relaciones ya establecidas entre los dos países, pero como la Enmienda resulta prácticamente anticuada, los Estados Unidos bien podían considerar el efecto moral de abrogarla. La Enmienda no causa a Cuba ningún daño físico, pero su existencia produce descontento entre los cubanos, por el reflejo que puede arrojar sobre la soberanía del país. Debo añadir — terminó el doctor Ferrara — que el Gobierno cubano está capacitado actualmente para impedir las situaciones que se preveían cuando se aceptó la Enmienda".

EN MAZORRA SE HA DADO COMIENZO A DISTINTAS OBRAS

Se está haciendo un pabellón para cincuenta niños y dos kioskos anexos, en dicho lugar

Por el Negociado de Construcciones Civiles y Militares se ha dado cuenta de haberse comenzado las obras de construcción de un pabellón para 50 niños y dos kioscos anexos, en el Hospital de Dementes de Cuba, en Mazorra, de acuerdo con el proyecto aprobado oportunamente.

El presupuesto para estas obras asciende a una suma aproximada de $55,000-00, que será abonada con cargo al Decreto núm. 1643, de 16 de Octubre de 1926.

También se ha informado al Secretario de Obras Públicas, de haberse comenzado las obras de construcción de un pabellón para 60 enfermos en el referido Hospital de Dementes. Esta construcción es parte de los tres pabellones, para 60 enfermos cada uno, que habrán de construirse en el referido Hospital, y cuyo presupuesto en total asciende a $78,092-16, que se abonarán con cargo al propio presupuesto; en total asciende a $78,692-16, que se abonarán con cargo al propio Decreto Presidencial núm. 1643.

Las obras cuya ejecución se ha iniciado, forman parte del Plan de obras de mejoramiento aprobado para el referido Hospital de Dementes de Cuba en Mazorra.

NECESIDAD DE LA REFORMA TRIBUTARIA

El Representante a la Cámara Dr. Santiago Rey hace, a este respecto algunas declaraciones

JUNTA DE COMERCIANTES

La reforma de la tributación como medio para evitar toda oportunidad de fraude o cohecho

El Consejo de Directores de la Asociación de Comerciantes de la Habana celebró ayer su anunciada sesión-almuerzo mensual ordinaria, con asistencia de los señores Carlos Alzugaray, (Presidente). Antonio Antón, Eusebio Canosa, Emile Lecours, Alejandro Ruiz, Vicente Vallejo José C. Vevo, Fred A. Morris, Francisco Surís, Juan Alvarado, Manuel A. Ramos, Ramón Infiesta, Juan Manuel Ruiz, Ricardo Uribarri y Roberto de Guardiola. Asistió también, invitado especialmente el doctor Santiago C. Rey, Representante a la Cámara, que ha anunciado su propósito de estudiar la modificación del sistema tributario.

Se dió cuenta de la invitación de la Secretaría de Sanidad para concurrir al Congreso Industrial de Leche y Productos derivados, acordándose designar a los señores Juan Alvarado, Nicanor Fernández y Pedro Santiago para que representen a la Asociación en dicho acto.

Fué nombrado el señor Antonio Antón, por unanimidad, para ostentar la representación de la Asociación de Comerciantes en la Tercera Conferencia Comercial Panamer-

Continúa en la página DOCE

EL GENERAL CROWDER DIMITE SU CARGO DE EMBAJADOR EN CUBA

El Presidente Coolidge espera recibir la petición de relevo fundada en motivos de salud

WASHINGTON, Abril 12.—(A. P.) —El Presidente Coolidge espera recibir el ruego del mayor general Enoch H. Crowder para que lo relevé de sus deberes como embajador de los Estados Unidos en Cuba.

Tiene el Presidente Coolidge la impresión de que el embajador ha venido realizando últimamente una labor superior a sus fuerzas ya que su salud en estas tiempos recientes no es muy buena, por lo cual se ve obligado el general Crowder a dimitir su puesto. Hasta ahora no se sabe que el Presidente Coolidge se haya ocupado del nombramiento de sucesor. Unicamente ha manifestado las mayores alabanzas para la gestión del embajador en la Habana.

El general Crowder, que fué presidente general durante la guerra mundial, marchó a Cuba en 1921, como representante del Presidente Harding y más tarde fué designado embajador.

Cuenta actualmente el general Crowder 68 años de edad.

EL CONSUL GENERAL DE ESPAÑA EMBARCARA EN EL "MONTEVIDEO"

Este barco saldrá para P. Rico, Canarias, Cádiz y Barcelona el día 29 del corriente

El señor Juan Potous, Cónsul General de España en la Habana, ha separado pasaje en el vapor español "Montevideo" que saldrá de este puerto el día 29 del corriente para Puerto Rico, Canarias, Cádiz y Barcelona.

EL NUEVO SECRETARIO DE HACIENDA

En la tarde de ayer tomó posesión de la Secretaría el Dr. Gutiérrez de Celis

DESPEDIDA DE CARTAYA

Cree el nuevo secretario que la crisis económica depende sobre todo del bajo precio del azúcar

A la hora señalada, tres y media de la tarde, en el despacho del Secretario de Hacienda, situado en el tercer piso de la Secretaría, tomó posesión el doctor Santiago Gutiérrez de Celis.

Ante una gran concurrencia, integrada por elementos oficiales, representaciones de Corporaciones Económicas, Asociación de Comerciantes, Industriales, etc., así como también amigos particulares, tuvo lugar el acto de hacer entrega de la Secretaría por el doctor Enrique Hernández Cartaya a su sucesor.

Una vez leída y firmada el acta, el doctor Hernández Cartaya se dirigió a los allí presentes, declarando que acababa de hacer entrega del cargo de la Secretaría de Hacienda a un distinguido abogado, joven y talentoso, de cuyos méritos y virtudes debían esperarse gestiones muy provechosas. Que él se marchaba muy satisfecho porque dejaba la Secretaría en manos de un conocedor de las materias relacionadas con la hacienda pública. Elogió nuevamente la designación hecha por el Honorable Presidente, ya que ella había recaído en la vigorosa personalidad de un hombre lleno de virtudes y que no dudaba que seguiría las mismas rutas que siempre había inspirado el General Machado, todas ellas grandemente beneficiosas para el mejor desenvolvimiento económico de la República.

Terminó su breve discurso, agradeciendo a cuantos habían contribuído con él a elevar el prestigio financiero y estabilidad económica de la Nación, añadiendo que sólo le restaba decir que todo cubano esta-

Continúa en la página DOCE

PROGRAMA OFICIAL DE LAS SESIONES QUE HA DE CELEBRAR EL CONGRESO DE LA LECHE DEL 18 AL 24 DEL ACTUAL

Fueron designados presidentes de honor de dicho acto los generales G. Machado, Mario G. Menocal y Delgado y los doctores F. María Fernández y Rafael Sánchez Aballí

Los doctores Alberto Recio, Ramón Grau Triana, Salvador Barrada, Federico Torralbas, Guillermo Lage, José sé Cadenas Bernardo J. Crespo, Alfredo Comas y Teniente Coronel César Muxó, componentes de la Comisión Organizadora del Congreso Industrial de la Leche y Productos Derivados, se reunieron ayer, a las diez de la mañana, en el salón de actos de la Junta Nacional de Sanidad y Beneficencia.

A esta reunión concurrieron casi todos los Presidentes de las Secciones en que se divide el Congreso, estos es Bernardo J. Crespo, Presidente de la Sección de Control Sanitario del Ganado y Ordeño; Rafael Castro, de la de Acopio y Transporte Rural de la Leche; Grau Triana, de la de Métodos de Conservación y Distribución Urbana de la Leche; José A. Simpson, de la de Esterilización Industrial de la Leche y sus Envases; Aristides Agramonte, de la de Determinación de los Métodos de Análisis de la Leche; Domingo F. Ramos, de la de Leches modificadas, y Salvador Barrada, como de la de Productos Derivados de la Leche.

Se acordó en primer término de-

Continúa en la página DOCE

NUESTRA HACIENDA JUZGADA EN N. YORK

Grandes elogios para el doctor Hernández Cartaya, secretario saliente y para el sustituto

NUEVA YORK, abril 12. (Informaciones) En los centros financieros neoyorkinos se hacen grandes elogios del último Secretario de Hacienda de Cuba, Dr. Hernández Cartaya, asegurándose que la situación económica es más llevadera por haber una fuerte suma disponible en el Tesoro.

También se considera acertada la designación del sustituto del doctor Hernández Cartaya, Sr. Gutiérrez de Celis, añadiéndose que es posible esperar mucho de su actuación.

DESMENTIDA LA NOTICIA DE QUE HAY CRISIS EN EL GABINETE

Manifestó el Secretario de la Presidencia que carece de todo fundamento la versión propalada

El doctor Viriato Gutiérrez, Secretario de la Presidencia, declaró en la tarde de ayer a los reporters de Palacio que carecen de fundamento las noticias que han circulado en las últimas veinticuatro horas con relación a una próxima crisis en el Gabinete del General Machado.

LA CONSTRUCCION DE LOS ELEVADOS EN EL PUENTE DE AGUA DULCE

Son varias las empresas que vienen utilizando el expresado lugar para vías de locomoción

El señor Donald Mac Rae, Administrador General de los Ferrocarriles Unidos, nos informó ayer sobre el motivo de su viaje a Agua Dulce, con el Secretario de Comunicaciones, y Presidente de la Comisión de Ferrocarriles, señor Rafael Sánchez Aballí.

El señor Sánchez Aballí — dijo — pudo comprobar sobre el terreno, que no siendo los Ferrocarriles Unidos la única Empresa que utiliza dicho lugar para sus vías, no debe ser ella sola, quien construya los elevados con que se quiere evitar los trastornos que ocasiona el actual paso a nivel.

EL RECIBIMIENTO A LOS AVIADORES DEL VUELO PAN-AMERICANO

Instrucciones del Estado Mayor Gral. del Ejército para hacerles un afectuoso recibimiento

En breve estarán en la Habana, hacia el día 16 de los corrientes, los notables aviadores del Ejército de los Estados Unidos, que efectúan el accidentad ovuelo panamericano.

El Comandante Cyrilo Ortega, Jefe del Servicio de Aviación Militar de nuestro Ejército Nacional, ha recibido instrucciones del Estado Mayor General, para disponer un recibimiento adecuado a estos intrépidos aviadores, que están efectuando un vuelo a través de todo el continente americano.

Todos los aparatos disponibles en los hangares del Campo de Aviación de Columbia, acudirán a dar la bienvenida aérea, a los distinguidos viajeros, poniéndose después a las órdenes de los mismos, nuestros aviadores militares.

Si el tiempo que estén en la Habana los aviadores panamericanos lo permite, nuestros elementos militares les ofrecerán un suntuoso banquete en el amplio y elegante comedor del Club Militar de Columbia.

EL CENTRAL "AGRAMONTE"

FLORIDA, Abril 12. DIARIO. Habana.—Hoy a las seis de la tarde terminó la molienda el central "Agramonte", que ha producido 290.000 sacos de azúcar, de acuerdo con su estimado. La zafra en este término, toca a su fin.—Pérez.—Corresponsal.

AYER POR LA MAÑANA JURO EL CARGO DE GOBERNADOR DE LA PROVINCIA DE LA HABANA, EL SEÑOR ANTONIO RUIZ

Por no estar constituido el Consejo Provincial se efectuó el acto en la casa de los Juzgados, ante el juez licenciado Losada. Telegramas cursados al general Machado y a sus Secretarios

Ayer por la mañana, ante el señor Juez de Primera Instancia Licenciado Nicolás Losada y Hernández, asistido del Secretario señor Carlos Llanas, juró el cargo de Gobernador de Provincia el señor Antonio Ruiz, electo para el mismo en 1o. de Noviembre último y que venía ejerciéndolo "de facto".

En razón de no estar constituido el Consejo Provincial el acto se efectuó en la Casa de los Juzgados, a tenor de lo dispuesto en la Instrucción No. 80 de la serie A de la Junta Central Electoral a la que llegó el señor Ruiz acompañado del Senador por esta provincia, Comandante Alberto Barreras, doctor Ramiro F. Moris y algunos amigos políticos más.

La sencilla ceremonia quedó cumplida mediante la siguiente fórmula de precepto:

"Yo Antonio Ruiz y Alvarez, juro solemnemente que sostendré y defenderé la Constitución de Cuba contra todo enemigo nacional o extranjero, y que la guardaré y la haré guardar lealmente: que contraigo esta obligación con entera libertad y sin reservas mentales, ni intención de evadirla, y que desempeñaré bien y fielmente el cargo en que voy a entrar. Así Dios me ayude".

El auto susborito por el Licenciado Losada Hernández fué remitido al Gobierno Provincial, en el que fué

Continúa en la página DOCE

DENEGADO EL "HABEAS CORPUS" POR EL FRAUDE EN EL MUNICIPIO

Había sido promovido a favor de los procesados Rafael García Moncada y Pereira Rodandelli

En las últimas horas de la tarde de ayer, la Sala Primera de lo Criminal de la Audiencia, integrada por su Presidente titular doctor Temístocles Betancourt y los Magistrados interinos doctores Juan M. Macías y Guillermo de Montagú, declaró sin lugar el recurso de "Habeas-Corpus" promovido por el Procurador Juan Manuel Rodríguez, a favor de Rafael García Moncada y Francisco Pereira Rolandelli, procesados y excluídos de fianza por el Juez Especial doctor Gonzalo del Cristo, en la causa que instruye con motivo de los fraudes descubiertos en el Ayuntamiento de esta ciudad y denunciados por el nuevo Alcalde Municipal, doctor Miguel Mariano Gómez.

LA PRIMERA DAMA DE LA REPUBLICA SALIO AYER PARA SANTA CLARA

El jefe del Estado acudió a la Estación Terminal a despedir a su esposa, Sra. E. Machado

Acompañada de sus familiares, salió anoche por Santa Clara, con el objeto de pasar allí la Semana Santa, la bondadosa dama Elvira Mata, la bondadosa dama Elvira Mata, de Machado, esposa del Honorable Presidente de la República, General Gerardo Machado y Morales, que acudió a la Terminal para despedirla.

La Sra. Machado y sus acompañantes utilizaron el coche-salón "Presidente", que fué agregado al tren de las 11.

BUSCANDO LOCAL PARA EL TRIBUNAL SUPERIOR DE GUERRA Y MARINA

Se instalará definitivamente en el local donde estuvo la Tesorería General de la República

Ayer se entrevistaron con el brigadier Alberto Herrera, Jefe de Estado Mayor General Ejército, el comandante Alberto Carricarte, de la Marina Nacional y el capitán Francisco Soler, del Ejército, Fiscal y Secretario, respectivamente del Tribunal Superior de Guerra y Marina, organismo instituído ha poco por decreto del Presidente de la República.

En la actualidad los componentes del Tribunal se reúnen en el Palacio de la Presidencia de la República, para cambiar impresiones acerca de la mejor manera de instalar las oficinas de dicho supremo organismo de justicia de las fuerzas armadas y para resolver consultas y asuntos de tramitación ordinaria.

Los señores Carricarte y Soler han sido designados en comisión, para proponer el local donde el Tribunal deba de funcionar, y para tratar del particular fué que ayer se entrevistaron con el brigadier Herrera.

Según fuimos informados, el Tribunal Superior de Guerra y Marina se instalará definitivamente en el salón donde estuvo la Tesorería General de la República, en el antiguo edificio de la Secretaría de Hacienda.

Tanto el brigadier Herrera, como el Secretario de la Guerra, doctor Rafael Iturralde, han de proponer al Presidente de la República disponga la adaptación necesaria de este salón para el Tribunal.

Todavía el organismo superior de justicia militar no ha tenido necesidad de constituirse en sesión para resolver recurso alguno; pero se tiene conocimiento que de un momento a otro llegará a su poder algún sumario instruído por Consejo de Guerra en vía de apelación y de ahí la urgencia de resolver cuanto antes el problema de la casa.

LUIS ARAQUISTAIN Y SU CONFERENCIA DEL PROXIMO DIA 17

Este ilustre intelectual español comienza hoy a colaborar en el DIARIO DE LA MARINA

LUIS ARAQUISTAIN

Este español, verdadero maestro de la juventud de su país, una de las autoridades periodísticas más firmes, uno de los pensadores más fuertes, ha de dar el próximo domingo, día 17, una conferencia en el Teatro de la Comedia.

Continúa en la página DOCE

PROGRAMA OFICIAL DE LA VISITA DEL PRESIDENTE DE LA REPUBLICA, GENERAL MACHADO A LOS EE. UNIDOS

Manifestó el embajador Ferrera que la visita no obedece a ningún fin político sino al deseo de promover una atmósfera cordial para el arreglo de la cuestión comercial y otros problemas

WASHINGTON, abril 12. (AP) El embajador Orestes Ferrara ha dado hoy a conocer los planes de la próxima visita del Presidente Machado a los Estados Unidos, añadiendo que espera que el viaje del jefe del Estado cubano, sirva para estrechar las relaciones de amistad entre los dos países.

Agregó que la visita no obedece a ninguna consideración de carácter político, sino que el Presidente de Cuba desea promover una atmósfera de cordialidad que permita llegar a los dos países a un acuerdo sobre las relaciones comerciales y otros problemas.

Según nota dada por el embajador Ferrara, el programa de festejos organizado con ocasión de la visita del general Machado es como sigue:

Abril 22. Llegada a Washington con residencia en la embajada Cubana. Visita al Presidente Coolidge en la Casa Blanca y recepción al Presidente Coolidge en la Embajada. Recepción al cuerpo diplomático en la Embajada, por la noche.

Abril 23. Banquete en la Unión

Continúa en la página DOCE

PROXIMAS RESOLUCIONES SERAN ADOPTADAS POR LA COMISION DE AZUCAR

Esta se reunió ayer para tratar de los graves problemas que afectan a Colonos y Hacendados

Los señores que forman la Comisión del Azúcar, doctor Viriato Gutiérrez, Ingeniero Sánchez Aballí, el General Molinet, y José María Espinosa, Presidente de la misma, trataron en la mañana de ayer sobre los problemas que afectan a Colonos y Hacendados, esperándose que de un momento a otro dicten resoluciones que interesarán en extremo a determinadas provincias.

CUBA ES EL UNICO PAIS QUE HA PAGADO SU DEUDA A LOS E. U.

Las naciones europeas han recibido más de los banqueros que lo pagado por sus deudas

NUEVA YORK, abril 12 (U. P.) —Cuba es el único país deudor a los Estados Unidos desde 1918 que ha pagado sus deudas por completo, según un informe del Departamento de Investigaciones de la Asociación Norteamericana de Política Exterior.

Las naciones europeas han recibido mayores sumas en préstamos de los banqueros norteamericanos de las que han pagado a Washington por sus deudas de guerra al Gobierno de los Estados Unidos, según dice el pronio informe. A causa de esto, no puede decirse que se haya realizado la liquidación de las deudas de guerra, afirma dicho Comité.

Los Estados Unidos han invertido en el extranjero un total de doce mil millones de dólares con intereses anuales que representan cerca de $750,000,000, o sea casi dos veces las cantidades que están pagando anualmente los Gobiernos europeos por sus deudas.

Sólo existe un medio, a juicio de los informes, para que se paguen las deudas de guerra y consiste en que los Estados Unidos importen más de lo que exportan. Con el fin de alcanzar esta situación económica se calcula que los Estados Unidos deben tener una balanza comercial desfavorable de cerca de mil millones de dólares al año.

23 BARCOS QUE SE HAN IDO A PIQUE EN NUESTRO PUERTO EN LOS LUGARES MAS TRANSITADOS, OFRECEN PELIGRO

El práctico mayor del Puerto rindió un minucioso informe detallando los barcos hundidos y los lugares en que se encuentran, informe que pasó a la Secretaría de Hacienda

Recientemente publicó el DIARIO DE LA MARINA una información contentiva de lo dispuesto por la Secretaría de Hacienda para que se hiciera una relación pormenorizada del número de barcos a pique en nuestro puerto, que por su gran número constituyen un serio peligro para la navegación.

Respetables empresas navieras extranjeras se han quejado por medio de sus representantes, ante las altas esferas del Gobierno, del abandono de muchos cascos de barcos inútiles que al ser removidos por el huracán del 20 de octubre próximo pasado fueron llevados a lugares donde obstruyen el tráfico y muchos fueron lanzados sobre los muelles.

Como complemento de esa información podemos dar hoy el informe que el Práctico Mayor y Celador del Puerto, Sr. Gerardo Llaneras, ha rendido a la Capitanía sobre ese asunto, informe que ya está en poder de la Secretaría de Hacienda.

El informe del Sr. Llanera dice: "Tengo el honor de informar a Ud. haber inspeccionado el litoral porteño comprendido desde Santa Catalina, por la parte de Regla, hasta Tallapiedra y desde ese lugar hasta Caballería con el siguiente resultado:

Al norte de Santa Catalina hay dos viveros a pique, pertenecientes a la Compañía de Cerdido; desde ese lugar hasta la Ensenada de Villa no hay más barcos a pique.

En la Ensenada de Marrero (litoral regiano) solamente está a pique

Continúa en la página DOCE

Para anuncios económicos en horas de oficina llame a los teléfonos

M-4115
M-3378

Después de las cinco de la tarde y en días festivos llame al Teléfono

A--3856

PARA SUSCRIBIRSE LLAME

AL M-8404

DIARIO DE LA MARINA
ALCANCÍA DEL NIÑO

Sírvase ordenar una suscripción a nombre del señor _____

vecino _____

Ciudad o pueblo _____

Provincia _____

(Nombre del niño)

(Dirección del niño)

(Ciudad o pueblo) (Provincia)

Si la suscripción es para el interior de la República, debe especificarse en el cuadro del cupón si es por trimestre, semestre o año, pues suscripciones por meses sólo se hacen en la Habana y sus barrios.

M.E.C.D. 2016

Su pobre pelo...

Si continúa rizándolo como hasta ahora, acabará con él dentro de poco. Nunca vuelva a rizarse el cabello sin haberlo mojado antes con DANDERINA. Así no sólo evita que se le reseque, sino que el rizado le quede muchísimo mejor. Acostúmbrese a usar la DANDERINA. Es admirable cómo abrillanta y suaviza el cabello. Además, lo conserva defendido contra la caspa y lleno de vigor, hermosura y lozanía.

PARA RESFRIADOS, GRIPPE O INFLUENZA

y como preventivo, tómese el LAXATIVO BROMO QUININA. Es un remedio eficaz y probado. La firma de E. W. GROVE se halla en cada cajita.

DR. GONZALO PEDROSO

CIRUJANO DEL HOSPITAL MUNICIPAL DE EMERGENCIA

Especialista en Vías Urinarias y Enfermedades venéreas. Cistoscopia y cateterismo de los uréteres. Cirugía de Vías Urinarias. Consultas de 10 a 12 y de 3 a 5 p. m. en la calle Avenida de la República 254.

E 16 Ind. 1 En.

Dr. Hernando Seguí

GARGANTA, NARIZ Y OIDOS

PRADO, 38; DE 12 A 3

NOTICIAS DEL MUNICIPIO

SE CREE QUE DE HOY A MAÑANA HABRA GRAN MOVIMIENTO ENTRE EL PERSONAL DE LA ADMINISTRACION MUNICIPAL

El juez especial en la causa seguida contra varios altos empleados del municipio, por defraudación, pide al Alcalde le informe de los cargos que desempeñaban los acusados

MOVIMIENTO DE PERSONAL

Proclamado ya Alcalde de jure el Dr. Miguel M. Gómez, se ha de proceder ahora a un amplio movimiento en el personal de la Administracinón Municipal. Ayer mismo estuvieron cambiando impresiones acerca de este asunto altos jefes del Municipio, creyéndose que de hoy a mañana se cursen oficialmente los decretos de cesantías y nombramientos.

Tampoco concurrió ayer a su despacho el Alcalde, por continuar indispuesto.

CARGOS QUE OCUPABAN

El Juez Especial licenciado del Cristo, se ha dirigido al Alcalde, interesando le diga qué cargos ocupaban en la Administración Municipal el día 23 de Febrero retropróximo, los señores Francisco Emiliano Benavides y Alvarez, Juan Dieppa y Ojeda, Rafael Macías y Moncada, Francisco Pereira, Rafael Pérez Entralgo, Victorio Cue y González, José Manuel Valdés Gallol, Arturo Oñate, José Fernández Hermo, Alvaro Menéndez, Oscar Alcázar. Joaquín Cuartas, Antonio Rivero y Pérez, Roberto Smith, Ramón Carrillo, Salvador Miró y José Antonio García, todos procesados en la causa radicadad con el número 401 de este año.

LAS APUESTAS MUTUAS

El Jefe del Departamento de Gobernación Municipal, señor Carlos M. Peláez, ha contestado al señor Luis Custin y Carrasco, que no se le puede conceder el permiso que ha solicitado para efectuar en la Habana un espectáculo de carreras a pie con apuestas mutuas, porque asuntos de esta índole corresponden a la Secretaría de Gobernación.

ANUNCIOS DENUNCIADOS

Ha denunciado a la Alcaldía el señor José Valdés, numerosos anuncios colocados o fijados en distintos lugares de la población, que manifiestamente infringen las Ordenanzas Municipales.

LA ZENAIDA

La Alcaldía ha participado a la Jefatura de la Policía Nacional, que de conformidad con reciente resolución del Presidente de la República, ha quedado anulado el acuerdo de concesión y el permiso provisional que autorizaban el funcionamiento de la línea de omnibus "La Zenaida".

PROPIEDADES DEL CUERPO DE BOMBEROS

El señor Leopoldo Díaz de Villegas, Jefe del Cuerpo de Bomberos, ha enviado al Alcalde una extensa relación de las propiedades inventariadas como pertenecientes a esta organización.

—También acompaña el señor Villegas una relación de los servicios prestados por las ambulancias del Servicio Sanitario Municipal durante el próximo pasado mes de Marzo, que ascendieron a 2,092.

PIQUERAS PARA AUTOMOVILES

Los vecinos de la calle G, entre las de 23 y 25, Vedado, solicitan del señor Alcalde Municipal sea restituído el paradero de vehículos junto a la acera de los nones del expresado lugar.

El señor Santos Peña, interesa de la Alcaldía se autorice un paradero de automóviles en la Avenida de la República esquina a San Francisco.

LO SAUTOMOVILES DETENIDOS

El Jefe del Departamento de Fomento señor Evelio Govantes, le ha enviado una comunicación al Jefe del Depósito Municipal participándole que dé las órdenes oportunas para que, de todos los vehículos que ingresen en aquella dependencia se haga un inventario detallado de las piezas y accesorios que tenga en presencia del dueño o conductor del mismo, a fin de que al ser devueltos se reciban de acuerdo con el citado inventario firmándose para constancia.

HABITABLES

El señor Govantes, cumpliendo lo que disponen las vigentes Ordenanzas de Construcción, así como también para el mejor desenvolpimiento y organización de los trabajos de su Departamento, tiene el propósito de proceder contra los propietarios de casas y Arquitectos directores de las obras, que terminada la construcción no hayan recogido el habitable o utilizable correspondientes.

Procederá de acuerdo con el artículo 448 de las Ordenanzas de Construcción, en relación con el 451 y 453, a imponerle una multa de 25 a 100 pesos a los que en el término de quince días no concurra nal Departamento de Fomento en las horas de 9 a 11 a. m., a recoger las declaratorias de habitables.

PETICION DEL JUEZ DEL CRISTO

El licenciado Gonzalo del Cristo, Juez especial de la causa que se instruye con motivo de los fraudes descubiertos en la Administración Municipal, ha solicitado ayer de la Alcaldía se le informe si están vigentes las siguientes pólizas de la compañía de fianzas "La Estrella", presentadas para garantizar en sus respectivos puestos a los funcionarios acusados que se mencionan a continuación:

Alvaro Menéndez, Tesorero, número 1341, por 60 mil pesos; J. M. Valdés Gallol, Jefe de número 1242, por 20 mil pesos; y Juan Dieppa y Ojeda, Colector de Tesorería, por 10 mil pesos.

También solicita el Juez se le diga donde radica dicha Compañía.

EL ERARIO MUNICIPAL

Los ingresos obtenidos por la Tesorería Municipal durante el día 11 de los corrientes, fueron éstos: Ejercicio Corriente, $29,796-91. Resultas, $1,038-37. Para el Consejo Provincial, $1,977-65. Depósitos, $171,301.

INOCENCIA

El señor Luis Coya presentó ayer un escrito en el Registro General del Municipio, solicitando del Alcalde se abra una amplia investigación para comprobar la inocencia del señor Joaquín Cuartas, Jefe del Negociado de Patentes de Alcoholes, pues lo estima irresponsable de los cargos que se le hacen en la causa incoada a virtud de denuncia de la Jefatura del Departamento de Impuestos.

Propone el señor Coya al doctor Gómez, que designe en comisión al doctor Rafael Santos Jiménez y al señor Joaquín Oro, para que lleven a cabo esta investigación.

LOS PAGOS

Ayer terminó el Tesorero Municipal, señor Juan Mencía, los pagos al personal correspondientes al pasado mes de Marzo.

Después de cumplir determinados compromisos de atenciones del citado mes, dispondrá el Alcalde el pago del mes de Febrero, según lo vaya permitiendo el estado del erario municipal.

MENORES AL REFORMATORIO

El Juez Correccional de la Sección Cuarta ha participado a la Alcaldía haber dispuesto el ingreso en la Escuela Reformatoria de Guanajay, de los menores Pedro González y Angel Cerquera.

TITULOS DE CHAUFFEURS

La Alcaldía ha sido notificada por la Sexta Estación, de que ha denunciado el chapffeur Manuel Vergara el extravío de su título, número 22883, así como la circulación del automóvil chapa 14937.

RECAUDACION

La recaudación por Transportes, durante el lunes 11, fué de $168-60, habiéndose marcado solamente 13 vehículos de distintas clases

HALLAZGO

Por la Primera Estación de Policía se envió a la Alcaldía un título de chauffeur, correspondiente a Enrique Gómez Frejo, que fué encontrado en la vía pública.

AUTOMOVIL ABANDONADO

Por la Sexta Estación de Policía, se remitió una acta a la Alcaldía dándole cuenta de haber enviado a los Fosos Municipales el automóvil "Chevrolet" chapa 13781, que fué abandonado en la Plazoleta de Antón Recio.

LOS DERECHOS

El Gobernador de la Provincia de Matanzas, se dirige al Alcalde, solicitando requiera al doctor Jorge Alfredo Belt, a fin de que ingrese en la Zona Fiscal de Matanzas, la cantidad de $124-00, por derechos de la mina "La Dichosa".

BARBEROS

El Presidente del Gremio de Barberos ha comunicado a la Alcaldía, que en la noche de hoy celebrarán Junta General en el local de Zulueta 30 esa institución.

LAS BECAS

El doctor Manuel Mencía, Jefe de los Servicios Sanitarios Municipales, manifestó ayer acerca de la situación de los niños becados en los Colegios subvencionados por el Municipio, que se está procediendo a la comprobación general de los mismos, por estimar que los hay que ya han cumplido el tiempo por el cual ingresaron. Dice el doctor Mencía que este crédito está agotado, y que necesariamente habrá que conceder como todos los años, vacaciones, por la estación de Verano, y para nivelar la administración este crédito.

Catarros del Nene

No se deben descuidar. Y sin embargo, el uso constante de pociones y jarabes desarregla el estomaguito. Las madres ya prefieren el tratamiento externo—con Vicks. Simplemente se frota.

VICKS VAPORUB

DE AGRICULTURA

UN EXPEDIENTE

El señor Secretario de Agricultura, Comercio y Trabajo, ha ordenado que se forme un expediente en averiguación de hechos a que se refería una información firmada por el corresponsal de un periódico de esta capital, en Colón, sobre que funcionarios de la Secretaría vendían cargos públicos.

El señor Secretario ha designado juez de dicho expediente al ingeniero señor Zangroniz y Secretario al señor Vasseur, Jefe del Negociado de Exposiciones de la Secretaría.

NUEVO PAGADOR EN AGRICULTURA

Por decreto presidencial, ha sido nombrado pagador de la Secretaría de Agricultura, el ex-comandante del Ejército, señor Rigoberto Fernández.

ROSALES DESTRUIDOS

En la tarde de ayer, se han destruido en el Departamento de Sanidad Vegetal, 400 rosales que fueron importados por el señor Pablo L. Prieto, remitidos por la casa L. Laperriere, Champagne-au-Pon d'Or, Francia, en el vapor francés "Cuba" procedente de St. Nazaire, el día 4 de Enero del corriente año. La destrucción de estas plantas obedece a la cuarentena que se le tiene impuesta a las frutas y plantas procedentes del expresado país, de acuerdo con lo dispuesto en el Decreto Presidencial número 1260 de fecha 20 de septiembre del año 1924. Estos rosales fueron decomisados por el señor José Soureau, Inspector de Sanidad Vegetal, que presta servicios en los muelles, de este puerto.

MARCAS CONCEDIDAS

El señor Secretario de Agricultura, ha concedido las marcas para señalar ganado que solicitaron registrar los señores siguientes: Néstor Zaldivar, Guillermo Casanovas, Agustín Jorge, José Ma. Barrio y Alvarez, Manuel Aquino Palmero. Rosendo Bárcenas Suárez, Emilio Torres Salazar, José Reyes, Adela Padrón Pérez, Antonio Morales Muñoz, José Rego e Isidro Lahitte Bignotte.

TITULOS EXPEDIDOS

Se han expedido títulos de propiedad a los señores Pablo Cruz Díaz, Miguel Bacallao Artucha, Susano Hernández Pérez, Joaquín Allende Prieto, Carolina Guira Izquierdo, Antonio Hernández Molina, Arturo Estrada Fonseca, José J. Cabrerá Rodríguez, Pablo García Roche, Martín de Avila, Marcelino Olaya, Viamontes, Juan Morejón Sotolongo, Jesús Marcos Cedeiro, Ricardo Pérez Guzman, Juan Guadarrama Artiles, Tomás Obrador Bujosa, Eustasio Telles Isada, José Alfonso de Armas, Miguel Martínez, Ulises Cruz Bustillo, Carlos de Zayas y Bejerano, Felipe M. Rodríguez, Juan Linares, Oscar García Agüero, Lorenzo Rosabal y Quesada, Félix Rojas Sánchez, Santiago Dieguez y Dieguez, Cándido Díaz Chávez, Cabrera y Pérez, Orfilio Pérez Catalá, Epifanio Estevez y Díaz, Pedro Bruxas, Pedro Casola y León, Tomasa Salazar, Juan Morales Pérez, Manuel Soto y Núñez, Juan Báez y Hernández, Manuel Rosabal, Manuel Falcón Jimenez y Juan Medina López.

AMPLIACION

Se ha ampliado para señalar más de cincuenta cabezas de ganado el uso de la marca que se concedió al señor José Arias Martínez.

ANTES DE PODER

utilizarlos, es menester extraer el hierro u oro de la piedra mineral. Lo mismo puede decirse del aceite de hígado de bacalao. Sus virtudes no se encuentran en sus materias grasosas y mucho menos en su asqueroso sabor y olor. Ningún tísico o persona que padezca otra afección agotante, ha derivado importantes beneficios de lo que se llama aceite de hígado de bacalao en estado natural. Sus efectos sobre los nervios, la repugnancia con que lo recibe el estómago, son más que suficientes para contrarestar, en la mayoría de las gentes, sus buenos efectos como medicina. Sin embargo, siempre hemos tenido motivo para creer, que envuelto en los elementos que componen el aceite de hígado de bacalao, se encontraban propiedades curativas del más alto valor. Pero fué necesario separarlas de su nauseabunda matriz en que estaban combinados, y esto es lo que con gran éxito se ha efectuado en la elaboración de la PREPARACION de WAMPOLE en cuyo eficaz remedio, tan sabroso como la miel, tenemos una solución de un extracto que se obtiene de Hígados Puros de Bacalao, combinados con Jarabe de Hipofosfitos Compuesto y Extracto Flúido de Cerezo Silvestre. En todas las enfermedades agotantes, como Clorosis, Gripe, Afecciones Pulmonares, jamás deja de proporcionar un alivio y vigorizar. El Dr. H. Seguí, de la Habana, dice: "Empleo diariamente la Preparación de Wampole, obteniendo un resultado muy superior al de cualquiera otra preparación análoga." La original y genuina Preparación de Wampole, es hecha solamente por Henry K. Wampole & Cía., Inc., de Filadelfia, E. U. de A., y lleva la firma de la casa y marca de fábrica. Cualquier otra preparación análoga, no importa por quien esté hecha, es una imitación de dudoso valor. En las Boticas.

MARCAS Y PATENTES

RICARDO MORE

(Ingeniero Industrial)

EX-JEFE DE LOS NEGOCIADOS DE MARCAS Y PATENTES

APARTADO DE CORREOS 796

BARATILLO 7. TELEFONO A-6439

Se hacen traducciones técnicas y legales del inglés al español.

DE DIA EN DIA

Una de las razones de la teoría gubernamental relativa a los empréstitos, es que estos sólo deben hacerse en los casos en que el dinero vaya a ser puesto en circulación inmediatamente, nunca para ingresarlo en el Tesoro y tenerlo allí almacenado largo tiempo.

¡Teoría de perlas, que viene a dar validez a las críticas que se le hicieron al anterior Secretario de Hacienda! ¿A qué, efectivamente, esa acumulación de millones en caja? Pero, es lástima que la imaginación de los que señalan los derroteros económicos en la hora actual, no haya encontrado un pretexto para importar cien millones y ponerlos inmediatamente en circulación.

Porque ese y no otro era el objeto conque el país venía suspirando por un empréstito, desde que la quiebra de los Bancos dió al traste con la mitad del dinero circulante.

'La oposición—les dijo a los militares de febrero el General Machado—es un derecho, y yo quiero que ese derecho se ejerza, pero desde la Prensa y desde la Tribuna, pública y honradamente'.

Ya lo saben los militares actuales. Caso de que lleguen a creerse en el caso de ir a la oposición, tienen abierto el camino para sublevarse desde la Prensa y desde la Tribuna, pública y honradamente.

La manigua, como medio legal está abolida.

Nos dicen desde los Estados Unidos, por medio de la Prensa Asociada, que para dejar cumplida la Constitución cubana que niega al Presidente la facultad de dejar el país, mientras el general Machado permanezca en los Estados Unidos, una bandera cubana ondeará constantemente en el automóvil, en el pullman, en el hotel o en el barco.

¿No quedaría el problema más completamente resuelto con que el ilustre viajero llevara en todo momento una banderita nacional en la solapa?

Unos huesos medio calcinados han dado margen a la sospecha de que la niña Clotilda Fis. desaparecida misteriosamente hace más de un mes en un pueblecito de la provincia de Oriente, haya servido de plato canibalesco en un macabro festín.

De confirmarse la horripilante suposición, se hablará, tal vez, de la ineficacia de la pena de muerte. No obstante, hurgando un poco en el pasado, no se encontrará el motivo para afirmar que, en efecto, el garrote no tiene ejemplaridad.

El Secretario de Justicia actual ¿no es el mismo que refrendó el decreto de indulto de los brujos de Alacranes? Pues es natural que los brujos no teman verse en el caso de los matadores de Alcaldes.

Guas, hijo, ha sido nombrado Presidente de la Cámara de Representantes.

Guas, padre—un cubano de quien no puede decirse que es criollo de pies a cabeza, porque la cabeza no cabe duda que es de cosaco—continúa ocupando un escaño en el hemiciclo.

Lo que hace posible un incidente por el estilo de este:

El Sr. GUAS, hijo (agitando la campanilla): Si el señor Guas, padre, no se reprime, me veré en el sensible caso de retirarle la palabra.

El Sr. GUAS, padre (haciendo con la mano, como se les hace a los muchachos cuando va a haber cuero): Está bien, pero ¡ya verá Su Señoría cuando lleguemos a casa!...

MUJERES Y PEMARTIN, HASTA EL FIN...

Vermú Coñác y Jerez

JUNTA DE SANIDAD

ELEVADA AL SECRETARIO DE SANIDAD LA PROPUESTA PARA LA JUNTA DE PATRONOS DEL HOSPITAL DE MAZORRA

Las quejas de los vecinos de Regla contra el crematorio de animales muertos pasaron a la Junta Nacional de Sanidad. Informes aprobados y otros acuerdos tomados por dicha Junta

Bajo la presidencia del doctor Fernando Rensoli y con asistencia de los doctores Matías Duque, Solano Ramos, Domingo Ramos, Antonio D. Albertini, Francisco J. de Velasco, Alberto Sánchez de Fuentes, Hugo Roberts, Francisco Pérez López Silvero, Ricardo Gómez Murillo, Néstor G. Mendoza y José A. López del Valle, secretario, celebró sesión la Junta Nacional de Sanidad y Beneficencia tratándose los siguientes asuntos:

Aprobar el acta de la sesión anterior, quedando enterada de los acuerdos que merecieron la aprobación del señor secretario.

Quedó enterada la Junta de un escrito del señor Juan Pie, autor de un modelo de tubería conductora de basuras y en el cual señala los lugares donde funciona dicho procedimiento, habiéndose aprobado el informe del doctor Hugo Roberts y que pase esta solicitud al jefe local de la Habana para la inspección a los lugares en que funciona este sistema.

Fueron pasados a ponencia los siguientes asuntos:

—Escrito del Subnegociado de Enfermeras sobre las Escuelas Especiales de Enfermeras.

—Escrito y antecedentes sobre farmacias clandestinas en las barriadas chinas.

—Escrito de Isaías R. Julien sobre masajistas en Cuba.

—Escrito de la Logia Perfección e informe del jefe local de Regla sobre quejas de vecinos contra el crematorio de animales muertos de los señores Alvarez y Pereda.

—Escrito de la Dirección de Beneficencia sobre proyecto de organización para la cura y prevención del cáncer.

—Escrito de queja sobre tarifa de Balneario.

En atención al acuerdo de esta Junta sobre la creación de una Junta de Patronos para el Hospital de Dementes de Cuba, se acuerda elevar propuestas de candidatos electos previa votación secreta para cubrir los cargos de patronos.

Se aprobaron los siguientes informes:

—Cosculluela, sobre explotación de un pozo de la propiedad de Bernardo Sardiñas en Calimete, Manguito.

—Velasco, sobre proyecto de matadero en San Francisco, Holguín, de Francisco Alba.

—Cosculluela, sobre planta para exportación de mieles en Regla a instancia de la Compañía Mielera Bereguistain S. A.

—Velasco, sobre reglamento y tarifa para el acueducto del pueblo de Guane, de la propiedad de los señores Vallejeras y Alonso.

—Cosculluela, referente a un escrito del señor Félix Calleja y la bondad de las bombas marca Victoria, aceptable por las cualidades que se indican en la solicitud del peticionario.

—Velasco, sobre proyecto de matadero en Santa Lucía, Guaimar.

—Pérez López Silvero, rechazando la solicitud de licencia para instalar un almacén de maderas en la carretera de Bejucal y Habana Central por tratarse de distrito urbano.

Y se suspendió la sesión.

CONFERENCIA DEL DOCTOR PEREZ DEL CASTILLO

Hoy, miércoles, a las nueve de la noche en los Salones de la Academia de Ciencias, Cuba 84, tendrá lugar la tercera conferencia de la serie que viene ofreciendo la Sociedad Dental de la Habana, y que pronunciará el ilustre dentista doctor Valentín Pérez del Castillo.

La conferencia, cuyo título es **Otra Secuela Producida por el arsénico como agentes desvitalizador**, será ilustrada con proyecciones cinematográficas y sienta una nueva teoría de gran valor científico.

Para este acto, que promete ser muy interesante, quedan invitados todos los dentistas, pertenezcan o no a la Sociedad.

A TODOS LOS QUE PADECEN

de ESTREÑIMIENTO, MALAS DIGESTIONES CARGAZÓN de la LENGUA — ENTERITIS INFARTOS BILIARES

Tomen por la noche, al acostarse, dos comprimidos de

Lactolaxine Fydau

Este remedio es un poderoso reeducador del intestino, el único capaz de curar el Estreñimiento y las afecciones que de él derivan.

La LACTOLAXINE FYDAU, admitida en los Hospitales de París, la prescriben las eminencias médicas en todos los países.

LABORATORIOS BIOLÓGICOS ANDRÉ PARIS, 4, R. de La Motte-Picquet, PARIS (Francia)

Véndese en todas las buenas Farmacias.

VD. PODRA ANDAR TAN LIGERO COMO ELLOS...

NINGUN MEDICAMENTO EMPLEADO PARA COMBATIR LA GOTA Y EL REUMATISMO HA DADO RESULTADOS QUE PUEDAN COMPARARSE A LOS DEL

LICOR LAVILLE

Es el medicamento mas seguro y exento de peligro para calmar el dolor y contener los accesos.

COMAR & CIA.

20, Rue des Fossés St. Jacques—PARIS.

HOTEL "ASTOR"

(EL MAS MODERNO DE CUBA; DE DIEZ PLANTAS)

200 habitaciones con servicio sanitario, agua caliente, fría y filtrada en todos los departamentos. Confort al estilo de los mejores americanos y europeos. El comedor más fresco debido a su altura, donde se sirven almuerzos a $1.25 y comidas a $1.50, así como también a la carta. Las habitaciones, por meses, son de $40.00 en adelante.

Nuestros precios no admiten competencia.

M. SUAREZ (antes San Miguel) ESQ. A ALDAMA (antes Amistad.)

TELEFONOS: M-9941, M-9942, M-9943.

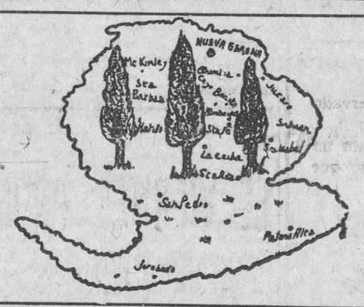

ISLA DE PINOS

Produce las mejores aguas minero-medicinales del mundo. Las servimos tan puras como brotan de los manantiales y su autenticidad está garantizada por el sello del Ayuntamiento de la Isla, lacrado en cada botellón.

60 Centavos Botellón

Teléfonos: M-9193 y M-6308.

Depósito: CIENFUEGOS, 53.

3415 2 d-12

Lo más indicado para los juegos:

Overalls

Quisiéramos que los papás viesen la nueva remesa acabada de llegar de tan cómoda prenda infantil.

En tela KAKI o AZUL, para 2 a 6 años, a

60 ctvs.

en DRIL AZUL, para 3 a 8 años, desde

88 ctvs.

Complazca a sus hijitos y ahórrese dinero. Tenga presente que A LOS NIÑOS LES GUSTA MAS EL "OVERALL" QUE CUALQUIER JUGUETE.

LAS GALERIAS

O'REILLY Y COMPOSTELA

3444 1 d-13

CÚRESE CON GASTROL MIRET DE LAS ENFERMEDADES DEL ESTÓMAGO É INTESTINOS

EL GATO NEGRO

Ofrece para el próximo sorteo entre otros los números:

595 2681 5125 7961 10432 12047 14567 16991 19117 21408 23881 26326
877 3127 5566 7962 10433 12554 14695 17108 19326 21864 23883 26328
1125 3237 5567 8326 10689 12658 15109 17217 19761 21886 24143 26564
1418 3996 6422 8327 10892 13120 15239 17990 19763 22325 24145 27104
1551 3997 6423 8560 11216 13202 15424 17992 20105 22327 24554 27203
1552 4247 6565 9127 13318 13788 15426 18120 20107 22763 24666 27751
2425 4248 6858 9316 11898 13789 16215 18122 20777 22870 25217 28333
2426 4853 7236 9683 11899 14229 16217 18782 20856 23115 25304 28335
2586 4956 7348 9684 12046 14231 16554 18972 21219 23304 25651 28759

Enteros a $29.00. Hojas a $3.00 y franqueo.

A revendedores, precio especial.

Aceptamos en pago: billetes premiados, cheques intervenidos y y giros postales.

Pruebe su suerte en la casa más afortunada de todo Cuba.

CACHEIRO Y HNO. Obispo y Aguiar. Vidriera del Café Europa. Telf. A-0000.—Habana.

3431 abril 13-14-15-16 y 17

FELIPE RIVERO Y ALONSO

ABOGADO Y NOTARIO

Se entregan con su legalización Consular las escrituras destinadas al extranjero. Rapidez en el despacho de toda clase de escrituras. Traducción para protocolarlos de documentos en los idiomas inglés y francés.

EDIFICIO: BANCO COMERCIAL DE CUBA

AGUIAR 73, Dptos. 710, 11 y 12. Teléfono: M-1472.

¡LIMPIEZA!

Eléctricamente

Hotpoint

Cocinas Eléctricas Automáticas

Tan Limpias Como la Porcelana

Sin Grasa, Hollín ni Malos Olores

GENERAL ELECTRIC COMPANY OF CUBA

2998 1 d-13

M.E.C.D. 2016

el
BARCLAY
Hotel en Nueva York para huespedes de distinción

La administración del *Hotel Barclay* tiene el honor de ponerse a la disposición de los visitantes de la Habana.

La situación central de este hotel en el distrito de residencia mas distinguida de Nueva York ofrece el lugar mas conveniente para todo el mundo. A los señores de negocio asi como a las señoras para llegar a los almacenes y teatros en cinco minutos.

SE HABLA ESPAÑOL

III ESTE, CALLE 48
New York

USTED, EL Y ELLOS LO SABEN

LOS INSTRUMENTOS DE INGENIERIA Y EFECTOS DE DIBUJO DE KEUFFEL & ESSER Co., NO SON LOS MAS BARATOS, PORQUE SON LOS MEJORES.

LA ECONOMIA EN ESTE RAMO ES A LA POSTRE ALTAMENTE PERJUDICIAL.

USTED, EL Y ELLOS LO SABEN

P. FERNANDEZ Y CA.
PI Y MARGALL 17. HABANA.

¡¡Madres Vuestros Hijos!!

Cuántas y cuántas veces contempláis vuestras tiernas criaturas con gesto de ansiedad. Hacéis todos los sacrificios por que no les falte el alimento, la leche materna, y sin embargo, cuando llega el momento de no poder amamantarlos, se abre ante vosotras un interrogante de ansiedad.

Quizás entonces una mano amiga os aconseje y acudiréis presurosas, como miles de madres lo han hecho, a la "Leche Kel".

La "Leche Kel" es el faro-guía de las madres. Con ella, los niños se desarrollan y nutren perfectamente. Siendo como es una leche completamente esterilizada y de fácil digestión, se emplea en todos los Asilos, Hospitales y Departamentos de Higiene Infantil.

Su venta: por todas las Farmacias y Droguerías de la República.

3417 2 alt. d-13

Pinte Ahora No Demore

SE ACERCA EL TIEMPO DE LAS LLUVIAS

Cuando todo se deteriora, a menos que esté cubierto y conservado por una buena pintura. No siga la rutina de las lechadas, que se lavan en seguida con la lluvia, dejando un aspecto ruinoso, por nueva y elegante que sea la casa.

PINTE CON PINTURAS DE ACEITE

Marca. Lowe Brothers

Puede usted tener fe en estas pinturas. Son buenas. No se ofrecen como "baratas". En pinturas nada hay tan caro como pinturas "Baratas".

Si su casa es nueva; si no tiene más de tres a cinco meses, use

ACABADO PARA CONCRETO
LOWE BROS

que tiene ingredientes que resistan la acción de la cal. Pero si la obra tiene más tiempo, puede usted usar con plena confianza las

PINTURAS DE ALTA CALIDAD
LOWE BROTHERS

de venta en "AGUILA 100", en 25 distintos colores o tonos.

Estas pinturas son económicas. Duran tres a cinco años.

EDGAR A. REYNOLDS
Aguila 100. Apartado 1216. Telf. A-0102

3439 2 d-13

EN EL NUEVO HOGAR

La WHITE FROST es la nevera predilecta entre las familias más distinguidas. Es cómoda, higiénica, económica y elegante. Facilitamos su adquisición aceptando en cambio como pago parcial, neveras de uso de todas marcas

Pida catálogo Telf. A-6688 — WHITE FROST Company — Pdte. Zayas O'Reilly, 36.

PARA SUS ANUNCIOS LLAME A
HIGINIO GARCIA Y GARCIA
Propagandas Comerciales e Industriales
POCITO Y SAN LAZARO. VIBORA TELF- I-4798

PRIMERA INSTANCIA

EL JUEZ PIDE LA DOCUMENTACION DE ELECCIONES

Un individuo fué condenado por el Juzgado de Almendares como litigante temerario

El doctor Manuel Gutiérrez Balmaseda, Juez del Centro, por sentencia del día 11 del actual, dictada en los autos del juicio ejecutivo seguido por Manuel Santalucía y Palacio contra Ismael Cortés, ordena seguir adelante la ejecución despachada contra los bienes del demandado Cortés hasta hacer trance y remate de los mismos, hasta pagar al ejecutante la suma de mil ochocientos pesos moneda oficial de principal, intereses al 6 por ciento anual desde la fecha del protesto y las costas cauadas hasta su definitivo pago, las que le impone al referido demandado aunque no en el concepto de litigante temerario y de mala fe.

SOBRE LOS RECURSOS CONTENCIOSOS ELECTORALES

Un suplicatorio fué elevado ayer por el Juez del Oeste a la Sala de lo Civil y de lo Contencioso Administrativo de la Audiencia de la Habana, interesando de la misma se le envíe la documentación electoral necesaria para résolver los recursos contenciosos electorales establecidos contra determinado colegios por los señores Guillermo Tapia y Fluriach, Nicoás Costa y Cirilo González.

Al propio tiempo el Juez del Oeste declara que, con conocimiento de que el Tribunal Supremo de Justicia ha dictado sentencia en distintas reclamaciones electorales, ordenándo la celebración de elecciones especiales, suplica se le informe si la sentencia afecta a alguno de los colegios contra los cuales existen apelaciones en dicho Juzgado.

LITIGANTE TEMERARIO

El Juez de Almendares, en el recurso de amparo a la posesión establecido por Marcelino Pereira contra la sentencia dictada en el desahucio seguido por María Regla Sañudo contra Alfredo Suárez Menéndez, por estimar que se le perturbaba en la posesión del terreno yermo parte de la finca La Misericordia, situada al fondo de Ayesterán, dictó auto ayer declarando sin lugar el amparo y condenando a Pereira al pago de las costas como litigante temerario.

CONVOCATORIA

El Juez del Este llama por el término de treinta días a todas las personas que se crean con derecho a la herencia de Rosa Pearce y Brobcons, natural de New York, mayor de edad y que falleció el primero de mayo de 1925 en los altos de la casa Lagunas 9, en esta capital.

CITACION

En el juicio declarativo de mayor cuantía establecido por Ros y Novoa contra don Benito Celorio y Alfonso, sus herederos sucesores o causahabientes, el Juez de Almendares cita a los demandados para que en el término de cinco días contesten la demanda.

NO HAY CALOR CON SIDRA CIMA

NOTICIAS DEL PUERTO

COMENZO AYER LA CONSTRUCCION DE LA PLACA MONOLITICA PARA LOS 60 METROS PRIMEROS DEL NUEVO MALECON

Han sido condenados los funcionarios de la Aduana que permitieron el acceso al vapor "Cuba" a varias personas que no estaban provistas de los pases correspondientes

Ayer dió comienzo el trabajo de construcción de la placa monolítica de la primera sección de sesenta metros del malecón porteño, obra a la que ha de seguir el relleno de ese tramo, primero que será ganado al mar.

El secretario de Obras Públicas hizo ayer una inspección a dichos trabajos.

RESOLUCION DE UN EXPEDIENTE

Una de las últimas resoluciones dictadas por el doctor Enrique Hernández Cartaya, secretario de Hacienda dimitente, fué la dictada en el expediente administrativo que se inició a varios empleados de la Casilla de Pasajeros y del Registro, por haber permitido subir a bordo del vapor "Cuba" a varias personas sin tener los pases correspondientes.

Han sido condenados a quince días de suspensión de empleo el inspector y a dos meses de suspensión los dos empleados que fueron a bordo sin estar de servicio en el buque.

EL DR. ARTURO RUIZ MESA

Dentro de breves días se le cumple la licencia que le fué concedida al doctor Arturo Ruiz Mesa, jefe de la Sección de Pasajeros y Equipajes.

EL SR. DONATO SOTO

Ha pedido un mes de licencia el vista de la aduana de la Habana, señor Donato Soto, que estaba desempeñando funciones especiales a las órdenes del secretario de Hacienda, doctor Hernández Cartaya.

Se asegura que el señor Soto está tramitando su expediente de jubilación.

FRANQUICIAS DE ESTILO

El señor Avelino Velasco, jefe de la Sección de Pasajeros, ha recibido orden de dispensar las cortesías de estilo al doctor Sevetoj Danzen, Gran Rabí de Bitolj, que llegará dentro de varias semanas a la Habana, con la misión de conocer la situación de los hebreos que residen en Cuba.

EL ESPAGNE

El vapor francés Espagne llegará esta tarde de Veracruz con carga general y pasajeros para la Habana y de tránsito para puertos del Norte de España y Saint Nazaire.

El Espagne tomará en la Habana setecientas toneladas de azúcar para Francia.

EL CRISTOBAL COLON

El vapor correo español Cristóbal Colón llegará también hoy de Veracruz con sesenta y seis pasajeros para la Habana y ciento ochenta y seis en tránsito para Nueva York, Coruña, Santander, Gijón y Bilbao, hacia donde zarpará mañana al mediodía.

LA COMPAÑIA GUERRERO-MENDOZA

En el vapor Cristóbal Colón llegará de Veracruz la Compañía Guerrero-Mendoza, que actuara en la Habana.

BARCO DE CARGA

Llegó ayer el americano "Astoria" de Newport News, con carbón mineral.

SALIDAS

Ayer salieron los siguientes vapores:

—El "Cuba" y los ferries, para Key West.

—El danés "Orion", para Puerto Tarafa.

—El americano "Gene Crawly", para Tampico.

EL SIBONEY

Directo de Nueva York llegó ayer tarde el vapor americano "Siboney", de la Ward Line, que trajo carga general y noventa y cinco pasajeros, entre ellos el juez neoyorquino Honorable Michelas Albano y señora; el miembro de la Policía Nacional de la Habana, señor Armando Betancourt y familia.

El barítono belga señor Armand Grabbe; el médico del Canadá y de origen asiático doctor Chang Qui Kin; el comerciante mexicano señor Juan Manuel de la Pena; el ingeniero español Francisco G. del Valle e hijo José Antonio; el abogado norteamericano Morris Frey; Antonia Pernas.

Un grupo de abogados americanos, los doctores David W. Hulburdl; Den G. Hill y Ealrle P. Hito; Enrique López; María Otero; Manuel Mora Roldán; el banquero John G. Stevens y el médico doctor Charles A. Tetrault.

EL SENECA

Con setenta y un turistas llegó ayer de Miami el vapor americano "Séneca", que salió por la tarde para dicho puerto.

EL MAASDAM

Con carga general y setenta y cinco pasajeros para España y Rotterdam zarpará hoy, el vapor holandés "Maasdam", de la Holandesa Americana.

Entre los pasajeros de tránsito para Rotterdam va el profesor mejicano doctor José María Bonilla.

También va el pintor americano Peter Eileraca, que se dirije a Santander.

EL CUBA, AMERICANO

En el vapor americano "Cuba", de la Peninsular Occidntal S. S. Cº, embarcaron ayer doscientos cincuenta y tres pasajeros, en su mayor parte turistas que regresan a su país.

Embarcaron en este vapor Emilio García; Eusebio Díaz; Abelardo Díaz; Juan Francisco Cauto; Manuel Abru; Ramón Fernández; José R. Martínez; María E. Colás; Luis C. Zehart; Manuel Villaplana; Julio Vergara; Juan O. Gómez; Emilio García; Eusebio Díaz; Abelardo Herrera; Pedro J. Covas; Septimio Sardiña; Elena de Cárdenas; Jacobo Zutia; Luis Rodríguez; Francisco Orihuela; Daniel González; Abelardo Alvarez.

También embarcaron los veteranos americanos que estaban de vacaciones en la Habana.

EL EMBOQUE DEL ARSENAL, LISTO

El ferry "Henry M. Flagler", que llegó ayer de Key West, atracó al nuevo emboque construído en el Arsenal, verificando sus operaciones normalmente.

El otro ferry, el "Parrott", que también llegó ayer de Key West, hizo sus operaciones en el emboque de Regla.

TRES MENORES DETENIDOS

Francisco Martínez y Antonio de las Casas ,ambos de doce años de edad y José Leris, de trece años, vecinos de Regla, fueron arrestados por la policía del puerto porque en altas horas de la madrugada tripulaban la cachucha "Belot L. D. A. Nº 170", que no les pertenecía.

Se les acusará ante el correccional de tentativa de hurto. Fueron entregados a sus padres.

SERA REVISTADA LA POLICIA

El día 19 del actual y en horas de la mañana, serán revistadas por el capitán del puerto las fuerzas de la policía a sus órdenes, para lo cual se han dictado las órdenes oportunas.

LESIONADO

El jornalero Pedro Serra Conde, vecino de Sitios, número 101, trabajando en los muelles resultó lesionado casualmente.

EL GOVERNOR COBB

Directo de Key West llegó ayer tarde el vapor americano "Governor Cobb", que trajo carga general y ciento once pasajeros, en su mayor parte turistas.

Llegaron además en este barco los señores Venancio Figueras, Avelino Pozos; José Santos; José Hernández y José Martínez.

LA VACCARO LINE

Habiendo terminado la estación invernal, la Standard Fruit S. S. Cº, conocida por la Vaccaro Line, ha determinado suspender el servicio directo entre la Habana y Nueva Orleans desde el próximo sábado 16.

En lo sucesivo, esos barcos saldrán de Nueva Orleans para la Habana y La Ceiba, Honduras, regresando desde ese puerto a Nueva Orleans.

EL ATENAS

De Tela y Cristóbal llegó ayer tarde el vapor americano "Atenas", de la Flota Blanca, que trajo diez pasajeros para la Habana y frutas y veintitrés pasajeros de tránsito para Nueva Orleans.

Llegaron en este vapor el hacendado venezolano señor Andrés Palacio y Mr. Doning White y familia.

EL ASUNCION DE LARRINAGA

Ayer tarde salió para Galveston el vapor inglés "Asunción de Larrinaga", que se demoró frente a la playa del Chivo por haber sufrido una interrupción en la máquina, siguiendo viaje una vez que fué arreglado el defecto.

NOTICIAS DE PALACIO

EL VIERNES, PROBABLEMENTE SALDRAN PARA GINEBRA LOS DELEGADOS DE CUBA EN AQUELLAS CONFERENCIAS

Ayer firmó el señor Presidente de la República el reglamento para la aplicación de la ley de retiros y pensiones del Poder Judicial.—Próximo arreglo de la reclamación de F. Smith

El doctor Carlos Armenteros, ministro de Cuba en Italia, que ha sido designado por el señor Presidente Delegado a las conferencias en Ginebra, entregó en la mañana de ayer al Jefe de Despacho de la Secretaría de la Presidencia, señor Ricardo Herrera, las patentes de sus compañeros de delegación.

Posiblemente embarcarán el viernes los Delegados a las citadas conferencia, habiendo sido ampliada la comisión a dos miembros más: los señores Juan de Dios García Kohly y Miguel Dussaq.

EL REGLAMENTO DE LA LEY DE RETIROS Y PENSIONES

Al medio día de ayer autorizó con su firma el señor Presidente de la República el Reglamento por el cual ha de ser aplicada la Ley recientemente sancionada por el General Machado de retiro y pensiones a los miembros del Poder Judicial.

INFORMACION ERRONEA

Por la Secretaría de la Presidencia se nos ruega hacer constar que la noticia publicada con respecto a la reclamación formulada por el Capitán Walter Fletcher Smith a la Compañía Urbanizadora del Parque y Playa de Marianao es absolutamente errónea, toda vez que, lejos de haberse suspendido, las negociaciones iniciadas, tendientes a una solución por medio de un arbitraje, continúa en curso la tramitación que ha sido confiada a una alta personalidad americana, cuyo fallo será dictado, probablemente, a fines del próximo mes de mayo, y al que se acogerán definitivamente, de conformidad con lo acordado ambas partes litigantes.

LOS QUE ACOMPAÑARAN AL GENERAL MACHADO A ISLA DE PINOS

Dos Ayudantes; el Vice-presidente de la República; Presidente del Senado; Secretarios de Sanidad, Estado, Guerra y Marina, Justicia y Hacienda, Presidencia; el Presidente de la Cámara de Representantes; el Fiscal del Tribunal Supremo; los Senadores Varona Suárez, Alberto Barreras, Fausto Menocal, Celso Cuéllar, Díaz Pardo, Martínez Moles, José Manuel Cortina, González Clavel, Duque de Heredia.

Los Representantes doctores Manuel Castellanos y José R. Echevarría.

Los líders parlamentarios de los Partidos Liberal, Conservadores y Popular.

El Jefe de Estado Mayor del Ejército y un Capitán Ayudante.

El Ayudante del señor Secretario de la Guerra.

El Sub-escretario de Justicia; el Gobernador de la Provincia de la Habana; los Coroneles Rogelio Caballero y J. W. Caldwell; el Brigadier W. I. Consuega; el doctor Ignacio Calvo, el señor Angel Ortega, el Capitán Reyna, Ayudante del señor Secretario de Justicia; el señor Ricardo Herrera: señor Juan Coto Leiseca, señor Cecilio Soto, el Jefe de Estado Mayor de la Marina Nacional; el Capitán Manuel Rodríguez Batista.

Los periodistas señores Raúl Marsan y Enrique Serpa, de "El Mundo"; Antonio Polo del DIARIO DE LA MARINA; Federico Rosains, de "La Lucha"; Marlino Blanco, de "El País"; José Serrano, de "La Prensa" y José Eugenio Bernal, de "La Discusión" y los fotógrafos de las citadas publicaciones.

PERSONAS RECIBIDAS POR EL PRESIDENTE

Doctor Jesús María Barraqué, Secretario de Justicia; General Alberto Herrera, Jefe de Estado Mayor del Ejército; General Pablo Mendieta, Jefe de la Policía Nacional; señor Juan Clemente Zamora, Sub-secretario de Comunicaciones; Rafael Guas Inclán, Presidente de la Cámara de Representantes: General Carlos Guas, Representante; doctor Néstor Mendoza, doctor Miguel Varona, y los Secretarios de Estado y Sanidad, doctores Rafael Martínez Ortiz y Francisco María Fernández.

SUSPENDIDAS LAS AUDIENCIAS

Próximamente a las doce del día de ayer fueron suspendidas las audiencias concedidas por el Jefe de la Nación, quien en unión de uno de sus ayudantes abandonó Palacio.

LOS QUE ESPERABAN

Esperaban ver al Presidente cuando anuló las audiencias concedidas, las siguientes personas: el doctor Santiago Rey, líder parlamentario conservador; el doctor Miguel Garcerán, Magistrado de la Audiencia de Camagüey; el Jefe Conservador de las Villas, Representante Manuel Rivero; el ex-gobernador de Camagüey Bernabé Sánchez Batista; el Gobernador de Santa Clara, doctor Juan Antonio Vázquez Bello; el Senador camagüeyano señor Maidiqu el ex-presidente de la Cámara de Representantes señor Antonio Pardo Suárez; el Presidente de los Colonos villareños señor Zerrayarza, el Representante Miguel Angel Aguiar, y otras personalidades que harían demasiado extensa esta relación.

"ONAC"
ES EL MEJOR DESMANCHADOR DE PIELES FINAS ZAPATOS CARTERAS SOMBREROS Y ARTICULOS DE SEDA
EL PENSAMIENTO
MONTE Y PRADO

"SABER FUMAR ES SABER VIVIR"

PERO HAY QUE EMPEZAR POR SABER FUMAR

TABACOS LA GLORIA CUBANA

Anuncios CASADO

DEFUNCIONES OCURRIDAS AYER EN LA HABANA

Relación de certificados de defunciones registrados durante el día de ayer en el Negociado de Demografía de la Secretaría de Sanidad y Beneficencia, según nota oficiosa facilitada a la prensa:

José Morán, blanco, 6 años, 8 número 11, Vedado, leucemia linfática aguda; Regina Hererleey, blanca, 22 años, Empedrado 51 enf. crg. corazón; René Castro, blanco, 7 meses, Armonía 72, bronquitis aguda; Aru Si Gem, asiático, 45 años, Dragones 80, arterio esclerosis; Enrique Delgado, blanco, 21 años, Q. Dependientes, pleuresía purulenta; Julián Romero, blanco, 66 años, Hosp. C. García, gangrena bucal; Salustiano Alvarez, mestizo, 2 meses, San Luis s. n., gastro enteritis; Petrona Miranda, mestiza, 64 años Crespo 30 enteritis crónica; Antonio Hernández, blanco 2 años, calle 18 y 17 Vedado, infección intestinal; Miguel Carbonell, blanco, 4 meses, Camilo Sierra, gastro enteritis; Serafina Masó, mestiza, 4 años, Pereira 16, tos ferina; Sofía Rodríguez, blanca, 90 años, Salud 189, cardio esclerosis; Ramón Naval blanco, 31 años, Benéfica, apendicitis supurada; Gabriel Blanco, blanco, 9 meses, Durege 17, gastro enteritis; Docinda Alvarez, blanca, 29 años, J y 11 núm. 126 Vedado, enterosepsia; Hilario Gispert negro, 58 años, Clavel núm. 12, cardio esclerosis; Matías Reigada, mestizo, 49 años, Aguila 61, oclusión intestinal; Obdulia Durán blanco, 39 años, San Lázaro 390, parálisis agitante.

ANCHOAS EXQUISITAS
"Palacio de Oriente"
ANTONIO ALONSO, Hijos. Vigo, España

PARA REGALOS

Las más selectas y mejores flores son las de "EL CLAVEL"

Bouquets para novias y ramos de tornaboda, desde $5.00 al de mejor calidad.

Cestos de mimbres, Caja de flores y Ramos artísticos para regalos y felicitaciones, desde $5.00 en adelante.

Arpas, Herraduras y Liras preciosas para regalar a las artistas de $10.00 a la más valiosa.

Banderas, Escudos, Estrellas y letreros de flores naturales para artistas y actos patrióticos, desde $20.00.

Enviamos flores a la Habana, al interior de la Isla, y a cualquier parte del mundo.

FLORES Y CORONAS

Hacemos adornos de Iglesias y de casas para bodas y fiestas, desde el más sencillo y barato al mejor y más extraordinario.

Centros de mesa artísticos y originales para comidas y banquetes, desde $3.00 en adelante.

Especialidad en ofrendas fúnebres de Coronas, Cruces, Cojines y Columnas tronchadas, desde $5.00 a la más suntuosa.

Cruces-Sudario para colocar sobre el féretro, ofrendas muy fúnebre y del mejor efecto, desde $30.00 hasta $75.00 y $100.00 una.

Sudario de tul para cubrir el féretro tapizado de flores selectas y escogidas, de $100.00 hasta $250.00 uno.

VISITENOS O HAGA SUS PEDIDOS POR TELEFONO

JARDIN "EL CLAVEL"
ARMAND Y HERMANO
General Lee y Coronel M. Martínez. Telfs. F0-7238 F0.7029 F0-7937 F-3587-Mañana

REMITIMOS CATALOGO GRATIS

GRANDES ALMACENES
LOS PRECIOS FIJOS
A DE BOLIVAR y R. Mª DE LABRA

Lo mejor, a poco costo

Chales y Mantones

En esta SECCION de nuestra casa, contamos con las

ULTIMAS NOVEDADES

como en todas las demás.

En el diseño de hoy solamente reproducimos un tipo de cada estilo elegidos al azar:

CHALES de crepé de seda estampados. Gran variedad de dibujos y colores. a $ 5.00

MANTONES de seda muy doble, abundante fleco, en muchos colores y preciosos bordados. a $14.00

EN CHALES
tenemos estilos desde $3.50 uno, y
MANTONES
toda la escala, hasta $200.00. Merece la pena de verlos!

3441 1 d-13

M.E.C.D. 2016

DURANTE LA ESTACION CALUROSA
cuando usted, se fatiga fácilmente y le falta energia, se siente abatido, nervioso, irritable y debilitado, tome una cucharadita de SALVITAE en un vaso de agua.
REFRESCA, VIGORIZA, LIMPIA Y PURIFICA.

Salvitae

Estimula el HÍGADO, y los RINONES entona la DIGESTIÓN, limpia y purifica el CONDUCTO INTESTINAL, elimina el ÁCIDO URICO, evita la POSTRACIÓN y la LANGUIDEZ.

JABON CASHMERE BOUQUET DE COLCATE

Su espuma penetra profundamente en los poros desalojando el polvo y demás impurezas. Al enjuagarse desaparece rápida y completamente. Por eso una piel cuidada con el jabón Cashmere Bouquet conserva su aspecto juvenil y se mantiene bella.

ES EL JABON DE PERFUME MAS FINO

25 Cts. en E.U.A. 25 Cts. en Cuba.

Distribuidores: Starks Incorporated, Arsenal 2 y 4. Habana.

LA DICHOSA

COMPAÑIA CENTRAL
Obispo y Compostela
Teléfono A-6770. Apartado 748
Habana

Números a la venta para el sorteo de Abril 20.

108	3113	5355	7518	9819	11004	11553	13027	13827	15916	19517	22622	27611	
114	3518	5516	7525	9828	11006	11554	13029	13828	16014	19615	22812	27613	
133	3585	5628	7612	9915	11020	11557	13043	13848	16115	19711	22818	27614	
141	3625	5631	7619	9922	11026	11575	13044	13888	16116	19813	22824	27615	
177	3633	5645	7622	9929	11042	11585	13045	14016	16161	19917	22825	27618	
188	3711	5715	7623	10006	11043	11615	13048	14069	16511	19919	23155	27619	
215	3714	5725	7627	10014	11046	11666	13049	14115	16711	19921	23512	27633	
269	3722	5741	7729	10017	11050	11711	13051	14155	16713	19222	23516	27818	
335	3747	5811	7736	10023	11054	11721	13054	14313	16727	19924	23633	27917	
353	3815	5815	7744	10025	11056	11724	13057	14454	16729	19925	23818	28068	
415	3833	5922	7819	10029	11058	11727	13064	14468	16813	19926	23916	28069	
416	3913	5944	7933	10042	11105	11745	13077	14604	16816	19929	23917	28512	
477	4013	6015	8004	10055	11108	11751	13088	14611	16919	20005	23933	28517	
488	4015	6023	8005	10079	11124	11755	13115	14612	17011	20052	24054	28617	
512	4051	6113	8018	10113	11125	11825	13145	14613	17013	20056	24155	28713	
518	4065	6114	8055	10210	11127	11916	13188	14615	17512	20066	24525	28715	
633	4066	6262	8057	10251	11129	11925	13211	14629	17515	20355	24714	28733	
712	4069	6369	8074	10288	11147	11933	13212	14644	17517	20525	24717	28823	
715	4141	6464	8077	10310	11151	12252	13222	14713	17533	20612	24917	28825	
716	4377	6514	8115	10333	11188	12612	13231	14714	17612	20615	24919	28828	
727	4535	6518	8181	10377	11222	12613	13288	14814	17614	20618	25002		
728	4588	6614	8514	10410	11240	12617	13321	14816	17715	20712	25519		
912	4644	6615	8517	10508	11245	12677	13327	14818	17719	20716	25533		
1155	4735	6616	8615	10514	11288	12724	13334	15051	17725	20722	25612		
1177	4808	6617	8737	10516	11313	12812	13337	15053	17727	20822	25618		
1414	4848	6618	8828	10537	11418	12818	13358	15061	17729	20724	25712		
1612	5006	6637	8843	10555	11445	12819	13359	15064	17737	21155	25713		
1715	5033	6641	8845	10610	11514	12833	13524	15153	17827	21177	25714		
1716	5041	6717	9009	10611	11517	12912	13537	15520	17913	21210	25716		
1718	5045	6718	9066	10633	11518	12913	13545	15540	17933	21513	25718		
1719	5051	6733	9090	10710	11527	12914	13622	15614	18011	21522	25719		
1914	5053	6833	9169	10712	11528	12915	13633	15622	18533	21618	25812		
2523	5054	7017	9191	10717	11529	12916	13634	15636	18612	21711	25911		
2528	5088	7029	9512	10727	11531	12917	13712	15716	18614	21721	26517		
2613	5112	7078	9515	10728	11542	13006	13722	15717	18618	21816	26618		
2618	5115	7171	9522	10747	11543	13018	13811	15718	18628	21821	26714		
2724	5151	7213	9523	10833	11547	13019	13812	15721	18711	21921	26919		
2819	5225	7279	9524	10910	11548	13021	13815	15724	18714	22525	27377		
2918	5351	7355	9611	11002	11549	13023	13817	15729	19057	22613	27512		
2919	5354	7511	9817	11003	11551	13924	13823	15816	19111	22615	27538		

Al recibo de $29.00 por billete, serviremos a cualquier punto de la República, el número que se elija; admitiendo en pago billetes premiados, cheque intervenido o giro postal a la orden de COMPAÑIA CENTRAL.

A los revendedores pidan cotización que tenemos precios especiales.

Administramos Colecturías. Compra-venta de Cargaremes.

Absoluta seriedad en todas nuestras operaciones.

3334 4 d-12

SEDAS
MEDIMOS POR YARDAS

GEORGETT FRANCES, superior	$ 2.75
GEORGETT FRANCES, doble	" 2.00
GEORGETT CHIFFON	" 1.50
GEORGETT de segunda	" 1.10
VOILE DE SEDA ESTAMPADO	" 1.50
VOILE DE SEDA, color entero	" 1.25
GEORGETT ESTAMPADO	" 2.50
FLAT CREPE, en listas y cuadros	" 3.00
CREPE MONGOL, superior	" 3.50
FLAT CREPE FRANCES	" 2.75
CREPE METEORO	" 2.00
CREPE DE CHINA FRANCES	" 1.50
TELA RADIUM	" 1.60
BURATO de primera	" 1.50
BURATO de segunda	" 0.90
TAFETAN FAYA	" 1.70
TELA ESPEJO BLANCA, $1.00, $1.25 y	" 2.25
TELA ESPEJO, en colores	" 1.00
OLAN DE HILO, estampado	" 0.80
OLAN DE HILO, color entero	" 0.60
WARANDOL DE HILO	" 0.60
VOILE SUIZO	" 0.50
CREA DE LINO, pieza	"14-00
CREA DE UNION, pieza	"" 5.50
WARANDOL DE HILO, para sábanas a cuartos	" 1.75
SABANA "VELMA", cameras, media docena	" 5.75
MEDIAS DE SEDA "ALLEN" (A)	" 1.75
MEDIAS DE SEDA "ALLEN" (A)	" 2.00
MEDIAS DE SEDA "ALLEN" (A)	" 2.50

GRAN SURTIDO EN SEDAS NEGRAS Y BLANCAS
SERVIMOS PEDIDOS AL INTERIOR

LA CASA DE LAS SEDAS
SAN MIGUEL, 21, entre Amistad e Industria. Teléfono M-9261.

3244 alt 8

NOTA DE PESAME

Nuestro estimado amigo y compañero el señor Luis M. Somines recibió ayer la triste noticia de haber fallecido su respetable y virtuosa madre, doña Irene Somines Viuda de Menéndez, el día 22 del pasado mes de Marzo. en la villa de Avilés, Asturias .

De más está decir cuanto sentimos el dolor de la desgracia que aflige al hijo amantísimo que no pudo en los postreros instantes de la vida de su querida madre estar a su lado para recibir las últimas palabras de eterna despedida..

Para tan gran desgracia huelgan las frases de consuelo y bien sabe el amigo Somines el afecto de que disfruta en esta casa y la participación que todos tomamos en su justa pena.

A los numerosos anunciantes y lectores de la sección "Miscelánea" que redacta el citado compañero les hacemos saber que por tan sensible motivo dejará de publicarse durante dos días la referida sección.

NOTICIAS DE SANIDAD

EL DIRECTOR DE SANIDAD HA HECHO NUEVAS DECLARACIONES REFERENTES AL PROBLEMA DE LA RABIA EN CUBA

El R. P. Arias se encuentra atacado de tifoidea, enfermedad que supone haya adquirido por contagio al prestar los auxilios espirituales a algún enfermo del "Calixto García"

El doctor Ignacio Toñarely, vecino de la calle Dos número 8, en el Vedado, comunicó ayer al Jefe de Sanidad de la Habana, que el Reverendo Padre Arias, de la Sociedad de Jesús, que actualmente se encontraba en la enfermería del Colegio de Belén, sito en el Reparto Buena Vista, venía padeciendo de Fiebre Tifoidea.

Agrega el doctor Toñarely que el Reverendo Padre Arias fué atacado por la tifoidea encontrándose residiendo en la Iglesia del Sagrado Corazón de Jesús, situada en la Calzada de la Reina (hoy Simón Bolívar) casi esquina a Belascoain (hoy Padre Varela).

El Reverendo Padre Arias se encuentra perfectamente aislado en la enfermería que posee la Comunidad de los Padres Jesuítas en el Reparto Buena Vista, conocida por el Colegio de Belén, con quien no tiene contacto alguno.

De las investigaciones practicadas por los médicos sanitarios resulta que el Reverendo Padre Arias era visitador de los hospitales Las Animas y Calixto García, a donde concurría a fin de aplicar los Santos Sacramentos a cuantos enfermos lo necesitaran, deduciéndose de ello que quizás visitara a algún paciente atacado d eFiebre Tifoidea, del que recibiera la contaminación.

Del parte oficial dado por el doctor Toñarely se le dió cuenta al Jefe Local de Marianao, doctor Ignacio Herrera, en cuya jurisdicción radica el Colegio de Belén.

CUMPLIENDO UNA SENTENCIA

A propuesta del Secretario de Sanidad y Beneficencia, el señor Presidente de la República firmó ayer un Decreto declarando extinguidos los servicios que venía prestando el señor Alberto Guás y Pagueras, como Jefe Administrativo de Quinta Clase, Director de la Escuela Reformatoria para Varones de Guanajay, reponiendo en dicho cargo al doctor Rafael Seiglie y Fernández, cumpliendo con ello una sentencia dictada por el Tribunal Supremo de Justicia.

Poco después de firmado el anterior Decreto Presidencial, el doctor Seiglie presentó la renuncia de su cargo, siendo nombrado nuevamente el señor Guás.

LA CAMPAÑA DE LOS PERROS. NUEVAS DECLARACIONES DE LDOCTOR RENSOLI

El Director de Sanidad hizo ayer por la mañana las siguientes declaraciones a los reporters, haciendo constar en ellas qu eno ha sido su intención el suprimir los perros de las poblaciones y mucho menos que se haya dispuesto el traslado de los mismos al campo, agregándonos que sólo ha hablado de "no permitir perros en los centros urbanizados, y eso en el caso de que sus propietarios los sigan sacando a la calle sin bozal y sin estar vacunados.

"Es de sentido común, nos agrega, suponer que esa medida no habrá de apicarse contra los que no sean responsables de que ella se tome, sino a los infractores cualquiera que sea la clase de perros de que se trate, y contra los perros vagabundos. Si alguien caritativamente los recoge, los vacuna, los cuida y les pone bozal, nada habrá que decir. Lo malo es que hasta la fecha no se ha presentado ningún amigo de los perros a hacer estos sacrificios, salvo cuando se trata de sus propios animales y no de los desheredados de la fortuna, de esos que empiezan ya a pasar hambre desde que no tienen a su disposición los cajones de basura".

"En la actualidad están sometidas al tratamiento antirrábico unas 110 personas y contando a los que siguen el tratamiento en el interior esta cifra alcanza a 140 o 142, y existen en observación, como presuntos de rabia, 38 perros y un gato, esto solo en la Ciudad de la Habana".

"En el interior el número de los que están en observación no se conoce con exactitud".

"Los que tengan sus perros vacunados y sólo los saquen a lugares públicos con bozal efectivo, nada tienen que temer".

"La exigencia de la chapa no corresponde a Sanidad, sino al Municipio; pero es lo cierto que solo un pequeño número paga ese arbitrio y por eso no podemos tener un censo de los perros. Sería inútil que los inspectores vayan de casa en casa a tomar por lo menos el número, pues nos encontramos con que, contra la creencia general, en la Habana casi no hay perros y hasta se ignora qué animales son esos".

El doctor Rensoli nos suministró los siguientes datos, que acababa de recibir del doctor A. Pascual, Director del Laboratorio Histo-Bactereológico y de Vacunación antirrábica, de los que aparece que están sometidos a dicho tratamiento en la Habana 46 personas; en Marianao, 15; en Guanabacoa, 2; en Regla, 2; en Güines, 11; en San Antonio de las Vegas, 1; en Santa María del Rosario, 2; en Rincón, 1; en Jaruco, 5; en Quivicán, 2; en San Antonio de los Baños 2; en Arroyo Naranjo, 1; en Aroyo Apolo, 1; en Calabazar, 6; en San José, 1; en Guanajay, 1; en Caimito, 4; en Melena del Sur, 3; en Cabezas, 5; en Candelaria, 3; en Nueva Paz, 2; en Matanzas, 5 y en Colón 1.

Además, el Director de la Casa de Salud La Purísima Concepción, del Centro de Dependientes de la Habana, nos informó también ayer que se venían asistiendo en aquel centro benéfico a quince personas mordidas por perros rabiosos, pues los análisis practicados a los cerebros de los canes habían arrojado la presencia de los Corpúsculos de NIegri.

REGRESO DE ORIENTE EL DOCTOR LE ROY

Después de cerca de dos semanas por regiones orientales ha regresado a esta Capital el doctor Jorge Le Roy, Jefe del Negociado de Demografía y Estadística de la Secretaría de Sanidad y Beneficencia.

Motivó el viaje del doctor Le Roy el conseguir para la estadística de la Secretaría los datos necesarios en los Juzgados Municipales de aquella provincia relacionados con defunciones y nacimientos.

El doctor Le Roy nos pidió aclaráramos que durante su ausencia, del Negociado fué cuando en el mismo se expidió un certificado de exhumación de un cadáver indebidamente, lo que motivó una comunicación del Director de Sanidad, la cual dimos a la publicidad oportunamente.

SOBRE EL NUEVO TRATAMIENTO DE LA LEPRA

En el Negociado de Hospitales y Asilos, acaba de recibir su Jefe el doctor Guillermo López Rovirosa, un alentador escrito de la República de Colombia: Los señores Pineda y Ca. de esta plaza, obtuvieron por encargo de los señores Rafael del Castillo y Ca. de Cartagena, Colombia un corto pedido de muestra y plan del procedimiento del doctor López Rovirosa para tratar de la Lepra, habiendo enviado lo pedido, y usado por un enfermo grave, los doctores Castillo y Ca. dan cuenta con el escrito referido cuyo es este párafo:

"Rafael del Castillo y Co., Colombia S. A., Cartagena.

"Con sumo placer les avisamos que el enfermo para quien ustedes nos mandaron la primera remesa de esa medicina nos ha escrito con recha 17 del corriente que se considera curado de su mal; y les suplicamos se sirvan dar traslado de esto al médico que les dió a Uds. la medicina pues para él será muy satisfactorio tener esa noticia. Nosotros no lo hemos visto ahora, pero sí hemos interrogado al empleado del leprosorio que nos trajo la carta de él y nos ha dicho que efectivamente sí está inmensamente mejor, habiéndole desaparecido todos lo stubérculos, y a pesar de que otro de los empleados del mismo nos manifestó cuando ese enfermo entró al leprosorio que le parecía ser uno de esos casos en que nunca hay mejoría. Desgraciadamente ese enfermo ha esperado que se le agote la medicina, a pesar del buen resultado que le ha estado dando, para someter a ese tratamiento a dos o tres desgraciados más, a fin de ver si se obtiene con ellos igual resultado. Sus afmos. amigos y S. S. (F.) Rafael del Castilol y Ca."

LICENCIAS DE ESTABLECIMIENTOS

Se han concedido por la Secretaría de Sanidad las siguientes licencias: Av. Simón Bolívar 70, Fábrica de cortinas. Diez de Octubre 533 Tienda de instrumentos matemáticos. San Francisco 51, Herrería. R. de Luzuriaga 196, Almacén de víveres. Washinton 67, Almacén de corchos. Jesús María 47, Almacén de víveres. Reforma y Rodríguez, puesto de frutas y frituras. Dolores y Santos Suárez, Carnicería. Compostela 121, Café cantina. Pedro Pérez número 54, Imprenta. Sol 63, Tienda de tejidos y Estrada Palma 138, Depósito tabaco en rama.

Fueron denegadas: Av. República número 164, barbería. Jesús María número 45, Hojalatería. Habana 246 Almacén de víveres y San Isidro 26, Resturant.

ADHESIONES AL HOMENAJE AL DOCTOR CARTAYA

Nos informa la Comisión Organizadora del Homenaje al doctor Hernández Cartaya, que preside el licenciado Barraqué, que pasan de doscientas las adhesiones que se han recibido, figurando entre ellas la de todos los Secretarios del Despacho, los altos empleados de la Secretaría de Justicia, todos los Bancos asociados a la Havana Clearing House, Demetrio Córdova y Compañía, The National Trust Co., la Cámara de Comercio de Cuba, el Presidente de las Corporaciones Económicas doctor Pedro Pablo Kohly, Presidente y Fiscal del Tribunal Supremo y numerosos abogados, entre ellos el bufete de don Claudio Mendoza, el de Rosales y el de Lavedán.

La Comisión Organizadora ha fijado el lunes 18 del actual para la celebración del banquete que tendrá efecto en el Country Club.

El acto será amenizado por la Banda del Cuartel General y el precio del cubierto será de nueve pesos.

No habrá más brindis que el que pronunciará el Lcdo. Barraqué, ofreciendo el homenaje.

NOTICIAS DE LA TERMINAL

LA POLICIA JUDICIAL TRAJO AYER DE CAMAGÜEY A TRES INDIVIDUOS DEMENTES PARA LLEVARLOS A MAZORRA

Llegó de Camagüey el Presidente de la Hermandad Ferroviaria. Treinta y seis centrales azucareros de las provincias de Occidente han terminado la zafra.—Movimiento en la Terminal

CENTRALES QUE HAN TERMINADO LA MOLIENDA EN LINEA DE LOS FERROCARRILES UNIDOS

El San José, vía estrecha, en Caibarién; el Andreita y el San Francisco, en Cruces; el San Antonio, en Madruga y el Jesús María, en Benavides.

Suman ya treinta y seis los centrales que han terminado la molienda en las provincias occidentales.

A VARADERO

Salieron ayer para la Playa Azul: la señora Luisa Saladrigas de Montalvo y su gentil y bella hija Graziella, con el objeto de pasar allí la Semana Santa; el doctor Luis de Solo y sus familiares; el doctor Castillo y sus familiares; Cosme Pella y los jovencitos Guido Conill y Faustino Leal.

A CEIBA DEL AGUA

Ayer tarde salió para Ceiba del Agua, con sus niños, la interesante dama Margarita Valdés Brito de Martínez, familiar del señor Mauricio Valdés Brito, ferroviario de muchos merecimientos, con el objeto de pasar allí la Semana Santa.

MAGNATES DE LA BANCA Y DE LA INDUSTRIA

Regresaron ayer a la Habana después de un recorrido por distintos centrales azucareros de la República, el señor W. C. Douglas, Presidente de la Punta Alegre Sugar Company, el señor M. J. Leonard, Vice-presidente de dicha empresa y los señores Schmidlapp y E. T. R. Thayer, Presidente y Vice-presidente, respectivamente del Chasse National Bank.

Estos viajeros utilizaron un coche-salón, que vino agregado al tren regular de viajeros de la mañana.

EL SECRETARIO DE COMUNICACIONES

Ayer se trasladó a Varadero, acompañado de sus familiares, el señor Rafael Sánchez Aballí, Secretario de Comunicaciones.

Utilizaron el coche Nuevitas, agregado al efecto al tren regular de viajeros de la mañana.

EL ADMINISTRADOR DE LA 'MANATI SUGAR CO."

En el coche-salón particular del Ferrocarril de Tunas , agregado al tren regular de viajeros, salió anoche para Oriente, acompañado de sus familiares, el señor Salvador Rionda, Administrador de la "Manati Sugar Company".

EL ADMINISTRADOR DEL F. C. DE CUBA

Anoche, en el coche-salón Virginia, agregado al tren regular de viajeros, regresó a Camagüey, el señor Mariano Cibrián, Administrador del F. C. de Cuba. Lo acompañaba, el señor Walfredo Rodríguez Blanco. Director de "El Camagüeyano" de aquella ciudad.

DEMENTES DE CAMAGUEY

Llegaron ayer de Camagüey, los agentes de la Policía Judicial, Ramón Durán, Luis Torres y Eusebio Rodríguez, conduciendo a tres individuos que tienen perturbadas sus facultades mentales, para su reclusión en el Hospital Nacional de Dementes de Mazorra, por disposición de las Autoridades de aquella ciudad.

Los pacientes se nombran: Anselmo Durañemo, María Gutiérrez y Pablo García Gutiérrez.

EL SEÑOR JESUS ARTIGAS

Regresó ayer de Placetas, el señor Jesús Artigas, gerente de la conocida empresa de espectáculos, Santos y Artigas.

EL PRESIDENTE DE LA HERMANDAD FERROCARRILERA

Llegó ayer de Camagüey, el leader Oscar Díaz, Presidente de la Hermandad Ferrocarrilera.

EL DOCTOR RAMON CORONA

Llegó ayer de Santiago de Cuba, el doctor Ramón Corona, hijo del fallecido Representante Mariano Corona, que seguirá viaje a New York, de donde ha sido llamado por la enfermedad de un familiar suyo muy allegado.

LOS TRENES DE CAIBARIEN Y CIENFUEGOS

En estos trenes salieron ayer:

El señor Manuel Fatjó; Andrés Díaz; José González Portas; la señora Laura Deupí de Sánchez.

La señora Silvia Ortiz y su hermano Rafael, Oscar Hernández; Jesús Azqueta.

El señor Rafael Acena, pagador de los Ferrocarriles Unidos; Manuel González.

EL ADMINISTRADOR DEL CARMITA

Llegó ayer a esta capital, el señor Rafael Matacena, Administrador del central Carmita.

EL EXPRESO LIMITADO DE SANTIAGO DE CUBA

Llegaron ayer en este tren:

El señor Ignacio Rubio y su esposa; José Rodríguez; la señora María Adelaida Contreras de Estremas.

El doctor Le Roy; Julio Rubié; los capitanes del Ejército, Enrique Toledo y Antonio González.

El señor Aniceto García; Manuel Suárez; Orlando Sánchez; Nicolás Castillo; el doctor Reyes.

LOS TRENES A CARDENAS Y CAIBARIEN

En estos trenes llegaron ayer:

El doctor Juan Sánchez; Abelardo Font; José Lamadrid; J. L. Piedra; el doctor Bernardo Blanco e hijo.

El doctor Carlos V. Hernández; Narciso Cueto; la señora Concepción Schewiep; Antonio Pérez y sus familiares.

El señor Alberto Hoflir; la señora Misa y Linares; José Manuel Valle y su esposa; Antonio Cabrera.

El señor Jesús García; Matías Echevarría; Alfredo Alvarez; José Antonio Cabrera; la señorita Rosita Fernández.

La señorita Georgina del Carmen; Narciso Sánchez.

LOS TRENES A GUANE

En estos trenes salieron ayer:

El Ingeniero Rafael Vaquer; José Enrique Bravo de Mesa; el doctor Leopoldo Calvo.

El capitán Medel, Ayudante del Secretario de la Guerra: el teniente Tomás Regalado.

El señor Ramón Betancourt, Inspector de la Secretaría de Hacienda, en comisión de servicio.

TREN A SANTIAGO DE CUBA

En este tren salieron ayer tarde:

El doctor Adán y sus familiares, que se dirigieron a Camagüey; a Santa Clara: Ramón Martínez y sus familiares, Manuel González, Juan M. Castillo; Luis Gara; a Perico: Cecilio Noble, Alcalde Municipal de aquel Término y sus familiares, la señora Celia Castro de Sotolongo y la señorita Gloria Castro; también a Camagüey: Ramón Viña; a Placetas: Rafael García Conde; a Ciego de Avila: Juan Echevarría; a Colón: José Soria, Alberto Godínez; a Rosas: Anselmo Rumbau; a Sagua la Grande: el doctor Linares, la señorita Margarita de la Cotera y O'Bourke; a Morón: Arturo Estrada y sus familiares; al central Limones; Enrique Samuel, Arrendatario de esa finca azucarera; a Matanzas: el doctor Ortelio Fortún; a a Cárdenas: José Rodda; también a Santa Clara: José Martínez; a Manzanillo: la señora Carmen Corrales, Antonia Corrales y la señorita Virtudes Tamayo.

TREN DE SANTIAGO DE CUBA

En este tren llegaron anoche:

La señora Soledad Pimentel de Bryon, procedente de Caibarién; de Santa Clara: el doctor Ramón Antonio de la Puerta, Contador de la Cruz Roja Nacional; de Santo Domingo: don Manuel Arias; Sagua la Grande: el Ingeniero Benítez; de Cárdenas: las señoritas Bertha Rojas y Fefita Vives, Manuel Jiménez Rojo, de la Compañía de Jarcia de Matanzas.

¡SIEMPRE FRESCA!

COMBATA SU ARTRITISMO
tomando durante el verano, las maravillosas
AGUAS DE

MONDARIZ

FUENTES DE GANDARA Y TRONCOSO

Reconocidas universalmente por los más eminentes médicos, como las mejores en su clase. Exija siempre la botella cuyo diseño aparece al margen.

J. CALLE & Co. S. en C.
Oficios, 12-14. Tel. A-5580.

De venta en bodegas, cafés, boticas, hoteles, etc., de toda la Isla.

Disertaciones Educativas sobre el VALOR ALIMENTICIO DE LA LECHE

Cortesía de la
American Dairy Products Company

Hay un adagio que dice: "La Salud es Riqueza" y otro añade: "La Sabiduría es Fuerza".

Los que ejercen la profesión médica tienen la "Sabiduría" que a su vez es la "Fuerza" para hacer la "Salud" mejor y más segura.

Comprendiendo esto, la Junta Supervisora de Vaquerías en los Estados Unidos, ha creado un sumario breve de las razones que recomiendan la pasteurización de toda leche destinada al consumo, como medio de salvaguardar la salud pública, por ser la pasteurización el mejor, más práctico y económico método de ofrecer leche para el público.

En estos anuncios bajo el título de "Disertaciones Educativas" presentaremos la información más moderna y las opiniones de muchos hombres de ciencia, prominentes médicos e instituciones altruistas. Estas opiniones deben ser objeto de cuidadosa atención.

Dentro de pocas días presentaremos estas opiniones por medio de estos anuncios en la forma que el lector pueda cortarla y conservarla para formar un folleto cuando termine la serie. El folleto se llamará "Disertaciones Educativas sobre el valor alimenticio de la leche" y por el ejemplar más pulcro que se nos presente daremos un premio de $10.00 en oro, al que le siga $5.00 en oro.

No pierda de vista estas disertaciones, guárdelas para optar por los premios y estúdielas como tesis educativa.

Nuestros camiones entregan la leche pura, saludable y pasteurizada a domicilio todas las mañanas, antes del desayuno. Llame por teléfono al F.O.-7763 si desea arreglar los detalles de nuestro servicio a domicilio a base de nuestro sistema de pagos semanales.

Nuestra leche pura es producida por los medios más modernos y a partir de esta fecha será conocida como Ward's "Jersey Cream" Milk.

Hay Salud en cada Gota

P. D. Nuestra próxima disertación aparecerá en este periódico el jueves 14 de Abril.

3442 1d-13

Líquido y Polvo BLACK FLAG (BANDERA NEGRA)

¡El Mayor Destructor y el Más Inofensivo!

TODO vil parásito, las pulgas, los moscos, las chinches, los piojos, las moscas, el pulgón o las garrapatas, mueren bajo la acción del "Black Flag," que, sin embargo, no tiene ningún peligro para el hombre ni para los animales domésticos. A un canario, por ejemplo, no sólo no lo afectará, sino que le quitará los piojos, si los tiene, con "Black Flag" *en polvo*.

"Black Flag" puede usarse sin peligro de ninguna clase. En consecuencia, no se corre riesgo teniéndolo en casa. Sólo contra los insectos nocivos es mortal. Pero, eso sí, no deja uno vivo.

BLACK FLAG
El símbolo de la Muerte para los parásitos

"Black Flag" contiene un ingrediente secreto que lo pone muy por encima de cualesquiera otros insecticidas y, sin embargo, "Black Flag" *cuesta menos* que esos productos semejantes.

Se vende (en polvo o líquido) en las droguerías y especierías. ¡No hay nada mejor!

3 U. S. A. CORPORATION.
Antonio María Lazcano, 66, Habana.

M.E.C.D. 2016

VENTA ESPECIAL

¿Ha Oido Usted Hablar de Nuestra Venta Especial del mes de Abril? Mejor aún, la ha•utilizado usted en su beneficio?

Fíjese en estos renglones que abarca:

VESTIDOS para señoras y niñas, TRAJECITOS para niños, HOLANES, GUARANDOLES Y VOILES.

VELOS ESTAMPADOS, CHIFFONES ESTAMPADOS, CREPES ESTAMPADOS.

SEDAS A LISTAS Y A CUADROS.

MUCHOS ARTICULOS MAS.

Nuestros precios, no admiten competencia.

ZENEA (NEPTUNO) La Filosofía Y SAN NICOLAS

"UNGLE SAM" es la casa que mejor puede satisfacer el deseo de un zapato de gran belleza y de gran lujo. Téngalo Ud. presente señora.

MODELO B-216
Bella combinación en colores ocre y perla

PELETERIAS UNCLE SAM HABANA "MULTIPLE"

Para Señora: SAN RAFAEL 1

Para hombre OBISPO 81

MATALOBOS Y HNO. Tel. M 7190

1 d-13

JOYERIA "El Gallo" HABANA Y OBRAPIA TELF. A-2738

Aun nos quedan artículos

Aun cuando diariamente estamos trasladando mercancías para nuestro nuevo nuevo local de San Rafael e Industria, todavía nos quedan joyas y objetos de arte en la antigua casa, todo lo cual estamos vendiendo a precios que no pueden repetirse. Aprovéchelos usted.

Sandalio Cienfuegos y Caz

GLACE COLOR MARFIL, CORREA PIEL GAMO.

$8.00

(Lo tenemos también en medio tacón).

El Buen Gusto Galiano 70

A 5149

VIBOREÑAS

AL MOMENTO

Uno de los lugares escogidos por nuestras familias para pasar la presente semana es Santa María del Rosario, la famosa villa (cuya Iglesia Parroquial posee un valioso e histórico altar mayor), por la excelencia de sus aguas minero-medicinales.

Recientemente fué inaugurado el nuevo edificio de la sociedad "El Liceo", siendo bendecido por el párroco Padre Piñán y celebrándose un gran baile. Padrinos fueron en la ceremonia religiosa nuestro querido compañero en la prensa doctor Antonio Iraizós y su joven y bella esposa "Josefita" Hernández Guzmán, que tuvieron a su lado una selecta y numerosa concurrencia.

PARA EL ASILO SANTA MARTA

Una oportunidad preséntaseles a las almas piadosas que en la presente semana deseen realizar una obra de caridad no olvidando a las pobres viejecitas del Asilo Santa Marta.

Efectos, ropas, víveres, de todo necesitan las virtuosas madres que las cuidan y que imploran la piedad de todos.

RICARDO NODARSE

Amigo muy querido, hijo del respetable Coronel Alfredo Nodarse, permanece recogido en su domicilio, para atender una dolencia, felizmente no de cuidado, que le aqueja, más que le obligará a permanecer alejado de sus labores durante algún tiempo. Lo lamento y deseo su más pronto restablecimiento.

NUEVA RESIDENCIA

Los apreciables esposos señora Blanca Díaz Quesada y señor Rafael Mujica, me participan su traslado a la amplia casa Zulueta número 36 F, en la que hacen un ofrecimiento a las familias del interior cuyas hijas tengan que permanecer en esta capital debido a sus estudios en la Normal e Instituto Provincial. Correspondo al ofrecimiento de Blanca y Rafael, a los que deseo muchas prosperidades en su nueva casa.

HERMOSA NIÑA

Con toda felicidad ha llegado al hogar de los jóvenes esposos, querido compañero Alberto Pavía y señora María Luisa Benítez, que besan dichosos a su tercera muñequita, a la que deseo, al felicitarlos, la más dichosa vida.

CLUB ARECA

El estimado amigo Rodolfo Alvarez, el activo Secretario de esta próspera sociedad, me participa que en Junta Directiva se han acordado las siguientes fiestas: día 14 de mayo el "Baile Blanco". Junio 18 baile de Sala y dos de Julio una gran verbena.

Como se ve mucho laboran los apreciables convecinos de la calle Laguerruela, lo que sabrán apreciar los numerosos asociados de la Sociedad que dirigen

NOTA AMOROSA

La ha formulado el señor Gastón A. de la Vega, funcionario de la Secretaría de Instrucción Pública, ante la respetable dama Laura Domínguez, pidiéndole la mano de su gentil hija Margot para su heredero el estimado joven Vicente de la Vega. Felicito a los nuevos novios, cuyo enlace deseo consignar en breve.

UNA BODA

Se efectuó el lunes en la Iglesia Parroquial de Monserrate, siendo los contrayentes la bella y elegante señorita María Ramírez Meneses y su afortunado prometido el apreciable joven Carlos Estrada Palma y Guardiola, hijo del inolvidable Don Tomás Estrada Palma.

Tuvieron por madrina a la hermana del novio Candita Estrada Palma y al doctor Ramiro Ramírez Tamayo, tío de la novia.

Testigos por ella:

El doctor Diego Ramírez Tamayo y los señores Guillermo Quintana, José Estrada Palma y Enrique Meneses.

Testigos por el novio: El General Pedro Betancourt; Coronel Eduardo Lares, Jefe de Administración del Ejército; doctor Francisco Palma y el querido amigo René Morales Valcárcel.

Felicito a los nuevos esposos Ramírez Meneses-Estrada Palma, a las que deseo las mayores venturas en su nuevo estado.

ECOS DE UNA FIESTA

Que fué celebrada en la residencia de los estimados esposos María Alvarado y Gregorio García, en honor de su hija, muy linda, "Lolita".

Convertida estaba su morada en el más preciado "bouquet" del que formaban parte "Lolita" y las siguientes señoritas:

Cheché y Cocó Trenols, Marcela Gutiérrez; Clarita Alvarado; Blanquita y Alicia Amoedo; Juanita Camacho; Lisette Dedlot; Juana María Montané, la linda artista; Natalia Romay; "Maricusa" Gutiérrez; Remedios Rovirosa; Margot Recio; Librada Fernández; Carmita Iglesias; Chichí Varona; Teresa y Modesta Vila; Lilí y Teresa Cárdenas; Orbina Granda; María Eugenia y Ofelia Acosta.

Horas muy agradables pasaron sus amistades.

VIBORA LAW TENNIS

O séase el Club Femenino de la Ciudad de las Flores, pronto será la más hermosa realidad debido a las activas gestiones de su organizadora señorita Armantina Castaño. Después de pasada la semana Santa se celebrará una junta para elegir la primera Directiva, la que inmediatamente acordará la celebración de un gran baile inaugural. "Ellas" harán una selección entre "ellos". La Víbora, por lo que se ve avanza...

Urbano del Castillo.

HABANERAS

EN LA PLAYA AZUL

TEMPORADISTAS

Varadero.
La linda playa.
Famosa por su panorama, por las regatas y por los chalets que se levantan con sus típicos molinos a orillas del mar.
De algunos años a la fecha afluye por esta época hacia el pintoresco lugar un contingente numeroso de temporadistas.
Familias de nuestra sociedad, en su mayor parte, que van a pasar los días de recogimiento de la Semana Santa.
Una tradición ya.
Hay que convenirlo.
Desde la anterior semana se encuentran en Varadero el Marqués y la Marquesa de Pinar del Río con su hijo, el simpático joven Rafael Carvajal, el doctor Gustavo Pino y señora, **Vivita** Rodríguez y la bellísima señorita Otilia Llata.
También se encuentra allí desde hace varios días la distinguida familia del señor Bernabé Sánchez Batista, importante hacendado, ex-Gobernador de Camagüey.
Llegó el sábado la interesante Herminia Rodríguez con su hija, la graciosa Minita Argüelles, que acaba de formalizar oficialmente su compromiso con el joven Pepito Hill.
Y la última temporadista.
Lily Hidalgo de Conill.
La distinguida dama, **leader** de nuestra alta clase social, llegó en la tarde del lunes a la Playa Azul.
Con sus tres hijos, Guido, Vivien y Jack, se halla alojada en el Club Náutico.
Acompañada ha ido la linda señorita **Vivien Conill** de sus predilectas amiguitas María Luisa Menocal y Nelly Ordóñez.
Familias cardenenses, en gran número, están instaladas en sus chalets veraniegos.
A propósito.
Una interesante noticia.
Varadero no tardará en quedar unido por ferrocarril con Cárdenas.
Empezaron ya los trabajos.
Acabo de saberlo.

CON DIRECCION A MADRID

Despedidas y más despedidas.
Numerosas por el momento.
El correo francés **Espagne**, que tiene anunciada su salida para el viernes, parece llamado a inaugurar nuestro éxodo veraniego.
Lleva un gran pasaje.
De gente distinguida.
Viajera del lujoso **paquebot** es una dama de alta distinción y suprema belleza, Ofelia Mazorra, la viuda de García Tuñón.
Acompañada va de sus hijos, su amor y su alegría, una deliciosa parejita que forman Alberto y Ofelita.
Dé la expedición compone parte el joven y simpático matrimonio Carlos Mazorra y Rosita Sardiña.
Se dirigen todos a Madrid para la boda de una de las hijas menores de la Marquesa de Prado Ameno, la bella señorita Serafina Mazorra y Romero, hermana de Ofelia y de Carlos.
Contraerá matrimonio el día 4 de mayo con un distinguido joven, Juan Silva, oficial del Ejército Español.
Por la tarde la boda.
En la Iglesia de los Jesuítas.

EL CONCIERTO DE LA SINFONICA

Mañana de arte.
Fino arte musical.
Será la del domingo con el concierto que ofrece la Orquesta Sinfónica de la Habana.
Celébrase en el Nacional.
Al dar las diez.
Llena la segunda parte del programa, por completo, la bella señora de Coro, Margot de Blanck.
Ante un magnífico **Steinway** ejecutará la brillante concertista el Gran Concierto de Tschaikowsky.
Obra de resistencia, llena de dificultades, que ella vence magistralmente.
Será el clou de la audición.
Positivamente.

NUEVO COMPROMISO

De amor.
Una dulce nueva.
Margarita Oller y Domínguez, encantadora señorita, ha sido pedida en matrimonio para el señor Vicente de la Vega.
Joven simpático que ocupa en el **National City Bank** un cargo de confianza.
Margarita y Vicente.
Una parejita feliz.
Fué formulada la petición por el padre del expresado joven, señor Gastón A. de la Vega, Inspector Provincial de Escuelas Normales de la Habana.
Doy gustoso la noticia.
Con mi felicitación.

DESPEDIDA

Rumbo a Europa.
En viaje de recreo.
Tiene tomado pasaje en el vapor **Espagne** el distinguido ingeniero Francisco Cuéllar.
Va en unión de su esposa, la interesante dama Josefina León de Cuéllar, y los tres hijos de su idolatría.
Entre éstos Jorgito.
Muy gracioso y muy simpático.
Se dirigen primeramente a París, más tarde a Vichy y después a España.
Regresarán en el otoño.
¡Felicidades!

JULITA JORRIN DE CULMELL

Fuera de la ciudad.
De paseo por el campo.
Pasó ayer sus días así la gentilísima Julita Jorrín de Culmell.
Su recibo, que tuvo necesidad de suspender, será el lunes de la entrante semana.
Recibo de la tarde.
De cinco a siete.

Continúa en la página SIETE

Para Mañana y Pasado

JUEVES Y VIERNES SANTOS

Tenemos preparadas para servirlas al momento, entre otras cosas, las ricas

EMPANADAS DE PARGO
Idem ,, MARISCOS
PASTELITOS ,, ANGULAS
Idem ,, CALAMARES
COCAS ,, SARDINAS
VOULEVAN ,, CAMARONES
Idem ,, LANGOSTINOS

Una llamada por el TELEFONO A-2434 será lo suficiente para ser servido inmediatamente

Gran Café y Restaurant "EUROPA"

Pi y Margall 59, esq. a Aguiar. Teléfono A-2434

3 d-13

"LA VIZCAINA"

INDUSTRIA, 132 frente a Campoamor

TELEFONOS: A-3746, M-6638.

Ofrecemos para la Semana Santa toda clase de pescados en conserva así como las famosas legumbres de Pedrerol

¡Observe la Vigilia de Semana Santa!

Merluza fresca, Sardinas, Congrio, Truchas, Besugos, Ostras Vieiras y Percebes.
Mantequilla fresca sin sal, Quesos de Reinosa, Tetilla y San Simón.
Liebres y Perdices. Todo fresco al natural Recibido por los últimos vapores llegados de España.

¡NO OLVIDE ESTOS DIAS DE VIGILIA!
Haga sus pedidos a la casa de

JOSE SANTE

Teniente Rey 24. Teléfono A-7916

3266 2 d 7 y 5 d alt. 10

GRANDES ALMACENES

Fin de Siglo

PARA LUTO

Los artículos de "FIN DE SIGLO" unen la severidad a la elegancia y a la economía... Vea nuestro admirable surtido si piensa usted, como nosotros, que hasta en las ocasiones menos placenteras ha de ostentarse cierto refinamiento exterior.

Vestidos

Nuestra colección de vestidos para luto es sumamente interesante.
Vestidos de georgette con finos trabajos en pequeñas alforzas y con bordados en seda mate. **Desde $22.75.**
Interpretaciones muy originales en romain, con bordados en cuentas y en seda, con finísimos trabajos en cinta de falla y alforzas. **Desde $29.75.**
En Crepé Mongol: diversidad de estilos en las formas y combinaciones de adornos más originales. **Desde $15.50.**
Tipos Sport, muy elegantes, en flat crepé lavable, para todas las tallas. **Desde $18.50.**

en el diseño

El sombrero es una elegante creación en georgette francés mate, con fino trabajo de bieses.

El vestido es un regio modelo en precioso georgette francés, guarnecido por cinta de falla y una flor "apliquée" en el hombro.

El sombrero abajo diseñado es de rico georgette mate, combinado por bieses de tafetán y fino broche.

Precioso sombrero en georgette de seda, estilo muy nuevo, con artístico trabajo de fina combinación en mate y brillo.

sombreros

OFRECEMOS TAMBIEN UNA COLECCION NOVISIMA, MUY ELEGANTE, DE SOMBREROS PARA LUTO

En georgette francés, con delicados trabajos de falla, desde $7.50.
En georgette mate, estilos muy nuevos, guarnecidos con bieses de gros-grain y pequeños mantos; desde $9.75.
En granadina de seda, preciosas creaciones en copa drapeada, con anchos bieses que forman graciosos contrastes, desde $10.50.
En falla, combinados con satín de seda, finísimos estilos, con artísticos broches de fantasía, desde $12.50.
En paja picot, negros, o combinados con blanco, estilos sumamente nuevos en formas pequeñas para calle, con artísticos trabajos de cinta: **desde $3.75.**
De raffia tejida, en negro y blanco combinados, con adornos a base de finos plisados de cinta de falla. Desde $5.75.

SEMANA SANTA

PARA LOS ACTOS PIADOSOS DE LA SEMANA RELIGIOSA,

"FIN DE SIGLO" ofrece un surtido completísimo de todas las prendas adecuadas.—Velos finísimos de Chantilly, chales y mantillas de blonda en todos los precios y calidades, chales de granadina, velos de georgette para luto.

GUANTES NEGROS: cortos, imitando gamuza, en las medidas del 6 al 8 y medio: a $0.90.
De fina seda italiana, magnífica calidad, a $1.75. De seda, clase extra, negros, cortos, muy recomendables por su excelente resultado, a $2.50.
De cabritilla, negros, cortos y de inmejorable calidad, a $3.00. Surtido para todas las medidas.

PRECIOS MÓDICOS, PERO FIJOS

COUNTRY CLUB PARK

PARQUE DE RESIDENCIAS PRIVADAS

"LA CIUDAD JARDIN"

EL LAGO: Paseo predilecto de las familias y recreo de los niños.

Vendemos Dos Magníficas Residencias

Informes: "The Trust Company of Cuba", Administradores.—Obispo, 53. Teléfonos M-6917 y M-6918.

¿Está Ud. Estreñido?

Tome una dosis de REMEDIO DE LEONARDI PARA EL HIGADO ahora mismo y se sentirá bien. Obra en el estómago, el hígado y los intestinos y expulsa todas las materias tóxicas.

La indigestión, la bilis, las jaquecas y catarros son casi siempre consecuencia del estreñimiento y de los venenos ocultos que elabora en los órganos. Mantenga limpios sus intestinos y no padecerá de esos engorros. La buena salud depende de las funciones regulares de los intestinos.

El REMEDIO DE LEONARDI PARA EL HIGADO actúa suavemente, sin causar retortijones; es agradable al gusto e inofensivo. Toda la familia puede tomarlo. Téngalo siempre a mano.

REMEDIO DE LEONARDI PARA EL HIGADO
LA LLAVE DE LA SALUD

M.E.C.D. 2016

Unguento Cadum

para afecciones de la piel

No hay nada tan bueno para los padecimientos de la piel y el cuero cabelludo de los niños como el Ungüento Cadum. El uso de este remedio maravilloso proporciona descanso y un sueño tranquilo a los padecén de afecciones de la piel. Quita al instante la picazón y es muy calmante y cicatrizante dondequiera que la piel rsté irritada o inflamada. Con el uso del Ungüento Cadum puede evitarse mucho sufrimiento, pues es bueno para el eczema, granos, ronchas, sarna, herpes, piel escamosa, erupciones, excoriaciones, hemorroides, sarpullido, costras, vesiculas, cortaduras, quemaduras.

Para esta semana de devoción

cualquiera estilo de zapato que necesite una mujer elegante, lo encuentra en "El Mundo". En pieles negras u oscuras. Y en modelos de verano, ya sabe usted que tenemos infinitas preciosidades donde escoger.

$8.99
En bois de rose o en beige con adornos de piel floreada. Muy elegante.

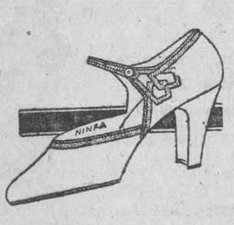

$8.50
En glacé blanco, superior, con los adornos de una piel floreada en tonos claros.

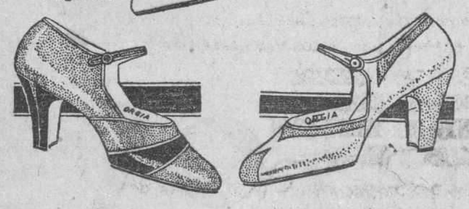

$4.99
Elegante estilo en color champán con una franja y el tacón de piel Habana Brown. Tacón alto.

$4.50
Fino y distinguido. En piel palo de rosa bellamente adornado con piel Brown. Alto y medio tacón.

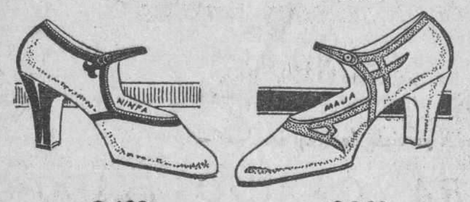

$4.99
En piel color champán adornada con piel de color de vino. Una agradable combinación. Tacón alto y muñeca.

$3.99
Un bonito diseño en color marfil con adornos color caramelo. Y en color palo de rosa con brown. Tacón alto, militar y bajo.

EL MUNDO
REINA 33
TELF A4924 J. PEREZ y CIA AL INTERIOR 30 CENTS. EXTRA
MULTIPLE

3429 1 d-13

Pilas Secas Columbia

Al adquerir Ud. una pila seca COLUMBIA puede Ud. tener seguridad absoluta de obtener la mayor cantidad de corriente eléctrica y á la vez la máxima duración obtenibles de una pila seca. Para usosen aparatos receptores de radiotelefonía, para ignición en lanchas de motor y máquinas estacionarias, para accionar timbres, zingalas eléctricos y para todos aquellos trabajos que pueden ser desempeñados por pilas secas, las pilas COLUMBIA rinden servicio satisfactorio y de larga duración que hasta la fecha no ha sido igualado—ni por mucho—por otra pila seca alguna.

395

Agua de Colonia : del Dr. JOHNSON : PREPARADA ::: con las ESENCIAS más finas ::::

EXQUISITA PARA EL BAÑO Y EL PAÑUELO

De venta: DROGUERIA JOHNSON, PI MARGALL, Obispo 36, esquina a Aguiar

Crónica Catolica

IGLESIA PARROQUIAL DEL CERRO

LUNES, MARTES Y MIERCOLES SANTO

Tríduo a Jesús Nazareno.

A las 8 a. m. Misa del día.

A las 7 y media p. m. Santo ejercicio del Vía Crucis y Cánticos Piadosos.

MIERCOLES SANTO

Grandiosa solemnidad a toda orquesta a Jesús Nazareno, a las 9 a. m. el Sermón está a cargo del R. Padre Luis Sanz.

JUEVES SANTO

A las 9 a. m. Oficios del Día.—Terminada la Misa será llevada Su Divina Majestad procesionalmente al Monumento.

A las 3 p. m.—Tierna ceremonia del Lavatorio en la cual harán de Apóstoles Doce ancianos pobres, que serán socorridos por la caridad de los fieles. En este acto conmovedor predicará el párroco.

A las 7 y media p. m. Ejercicio del Vía Crucis y sermón por el Reverendo Padre Larrea.

VIERNES SANTO

A la s8 y media a. m. Oficios propios del día, con la Adoración de la Santa Cruz.

A la 1 p. m. Sermón de Agonía por el Padre Viera.

A las 7 y media p. m. Sermón de Soledad por el Reverendo Padre Larrea.

En estos cultos, distinguidos artistas interpretarán obras de puro sabor clásico.

SABADO SANTO

A las 8 a. m. Bendición del Fuego Sagrado, del Cirio Pascual y de la Pila Bautismal, terminando con la Misa de Gloria.

DOMINGO DE RESURRECCION

A las 9 a. m. Misa solemne de Resurrección, predicando el párroco.

MIERCOLES SANTO

ESTACION DE SANTA MARIA LA MAYOR

Hoy tuvo lugar la reunión de los príncipes, sacerdotes y ancianos del pueblo en una de las salas del templo, para deliberar por última vez sobre los medios que habían de tomar para deshacerse de Jesús. ¿"Sería esto prudente—dicen—en el momento en que la fiesta de Pascua llama a la ciudad a tantos extranjeros que no conocen al Nazareno, más que por la ovación solemne de que fué objeto tres días antes? También hay entre los habitantes de Jerusalén muchos que aplaudieron su triunfo y cuyo entusiasmo sería tal vez temible. No hemos, por tanto, de pensar ahora en tomar medidas violentas, puesto que podría estallar una sedición aun en medio de la solemnidad de la Pascua. Más vale dejar que pase la fiesta y buscar el medio de apoderarse de su persona sin ruído alguno."

Pero los secretos divinos, que desde la eternidad prepararon un sacrificio para la salvación del género humano, fijaron precisamente este sacrificio en esta misma fiesta de Pascua, en que la sagrada trompeta lo ha de anunciar en la ciudad santa.

IGLESIA PARROQUIAL DE JESUS DEL MONTE

Jueves Santo:

A las 8 y 30.—Misa solemne con ministros. Procesión del Santísimo Sacramento al Monumento.

A las 4 de la tarde. Lavatorio de 12 niños preparados ad hoc. Sermón de mandato.

A las 8 p. m. Sermón de Institución.

Viernes Santo:

A las 8 y 30.—Misa Presantificados. Pasión cantada. Adoración de la Santa Cruz. Procesión.

A las dos de la tarde. Sermón de las Siete Palabras.

A las 8 de la noche. Sermón de Soledad.

Sábado Santo:

A las 7 y 30.—Bendición del fuego sacro. Pila bautismal. Profecías y Misa solemne de gloria.

Domingo de Resurrección:

Misas rezadas de 7, 8 y 12.—A las 9, misa cantada con ministros. Sermón.

Los sermones estarán a cargo del Pbro. M. Serra.

CAPILLA DE LOS PADRES CARMELITAS DEL VEDADO, LINEA, Y 16.

Miércoles Santo:

Retiro espiritual a las 3 p. m. como preparación para celebrar los misterios de la Pasión de Nuestro Señor Jesucristo.

Jueves Santo:

A las ocho y media, misa y procesión al Monumento.

Viernes Santo:

A las ocho de la mañana comenzarán los oficios del día.

A las ocho de la noche ejercicio de los Dolores de la Virgen y sermón de la Soledad. Predicará el Padre Casimiro, C. D.

Sábado Santo:

A las ocho, los oficios y Misa de Gloria.

Lunes de Pascua:

Al final de la Misa de las 8, Bendición Papal.

MISTERIOS DE LA PASION Y MUERTE DEL SALVADOR, QUE SE CONMEMORAN EN JUEVES SANTO

Por la mañana envía dos de sus discípulos a preparar el cordero pascual. Al anochecer lo come con ellos según el ceremonial de la Ley Antigua. Hace luego la cena común, en la cual instituye el sacrificio de la Ley Nueva, o sea la Santa Eucaristía, después de haber lavado los pies de los discípulos. Ultimo sermón. Sale Judas del Cenáculo. Da gracias Jesús y sale para el huerto de los Olivos, según costumbre. Adelantada ya la noche, presentóse allí Judas, capitaneando a los esbirros de los judíos. Es conducido a Anás y a Caifás. Poco antes del primer canto del gallo, a la media noche, niega Pedro a Jesús. Vuelve a negarlo poco después; y por tercera vez, antes del segundo canto del gallo, a la madrugada.

CULTO CATOLICO PARA HOY

En todos los templos las misas rezadas y cantadas de costumbre.

En el templo de Reina, a las seis y media de la tarde, Vía Crucis y plática.

En la Caridad, Rosario y Vía Crucis.

En la Parroquia del Pilar, solemne función a Jesús Nazareno.

En la Merced, a las 9 a. m. y a las 4 p. m. retiro espiritual para mujeres.

En la parroquia del Carmen, a las ocho y media de la noche, para hombres solamente.

En la parroquia del Vedado, a las nueve de la noche: Tríduo, Misión, para hombres solamente.

En la Capilla de los Carmelitas del Vedado, a las tres de la tarde, Retiro Espiritual.

CULTO CATOLICO PARA MAÑANA

En la Catedral, Consagración de los Santos Oleos, misa y sermón de la Institución, Comunión Pascual, Procesión al Monumento. A las tres, el Lavatorio y sermón del Mandato. Oficia en todos estos actos el Prelado de la Archidiócesis, asistido del M. I. Cabildo Catedral, con asistencia del Seminario Conciliar y la Cofradía del Santísimo Sacramento de la Catedral, la cual costea estos grandiosos cultos.

En todos los templos misa y sermón de la Institución, Lavatorio y sermón del Mandato.

Desde las 6 a. m. hasta los oficios se distribuirá la Sagrada Comunión a los fieles cada cuarto de hora.

En los Oficios se dará dentro de la Misa solemne, única que en Jueves Santo se puede celebrar.

En el templo del Corazón de Jesús, los "Quince Jueves", serán a las 3 p. m. con sermón del Mandato.

VELA AL SEÑOR EN EL MONUMENTO

Se ruega a los miembros de la V. O. Tercera, Cofradías, Guardias de de Honor, Congregaciones, Apostolado de la Oración y Asociaciones católicas concurran a velar al Señor en el Monumento, en su respectiva iglesia y conforme al orden establecido.

VISITA DE MONUMENTOS

Pueden visitarse hasta las 7 p. m. en que cierran los templos sus puertas.

VISITA EN CORPORACION

El Prelado de la Archidiócesis, visita a las cuatro y media p. m. los Monumentos acompañado de los alumnos del Seminario.

A las tres de la tarde lo verificará corporativamente la Sección Adoradora Nocturna de la Habana, la cual se reunirá en la Catedral.

De 4 a 6 p. m. los niños de los asilos benéficos.

VELADA NOCTURNA

La Sección Adoradora Nocturna de la Habana celebra Vigilia de Jueves Santo, en los templos del Santo Angel, Espíritu Santo, Parroquias del Vedado y San Nicolás, a la cual invita a los hombres.

Da comienzo a las 10 p. m. y concluye a las 5. p. m.

En los templos conventuales, velan las respectivas comunidades.

AYUNO SIN ABSTINENCIA

Hoy y mañana, ayuno sin abstinencia de carne.

IGLESIA PARROQUIAL DEL ESPIRITU SANTO

VIERNES SANTO

A las ocho de la mañana los solemnes oficios de este día. A las siete y media de la noche, solemne Vía-Crucis y Sermón de la Soledad.

Los sermones serán pronunciados por un Padre Paul del templo de la Merced.

SABADO SANTO

A las siete de la mañana, los solemnísimos Oficios del día, Misa de Gloria y Comunión.

DOMINGO DE RESURRECCION

A las ocho de la mañana, misa solemne, sermón y procesión de S. D. Majestad por el interior del templo, bendición y reserva.

AL JEFE DE LA POLICIA NACIONAL

Como en años anteriores esperamos del respetable jefe de la Policía Nacional, establezca vigilancia en día de Jueves y Viernes Santo, a las puertas de los templos, a fin de que las damas no sean molestadas por hombres mal educados.

No dudamos que accederá a nuestro ruego, por el cual le expresamos nuestra gratitud y la de los fieles en cuyo nombre lo pedimos.

UN CATOLICO.

DIA 12 DE ABRIL

Este mes está consagrado a la Resurrección del Señor.

Martes (Santo).—Santos Julio I, papa; Constantino, confesores; Zenón, Sabas y Víctor, mártires; Santa Visia, virgen y mártir.

San Víctor, mártir. En este día hace conemmoración el martirologio romano de San Víctor, ilustre mártir de Jesucristo, a quien Braga, ciudad de la antigua Galicia, hoy de Portugal, celebra en este día su fiesta con toda solemnidad.

Nuestro Santo, en tiempo de la cruel persecución que suscitó contra la Iglesia Diocleciano y Maximiano, habiéndose negado a adorar a un ídolo, antes bien, confesar con constancia a Jesucristo, después de muchos tormentos lo degollaron, recibiendo de este modo la corona del martirio por los años 503.

Santa Visia, virgen y mártir. Esta santa virgen derramó su sangre por amor a Jesucristo, con otros santos mártires en la Marca de Ancona. Su sagrado cuerpo se venera aun en aquella catedral; y el Señor obra por su intercesión muchos milagros.

VAPORES A ESPAÑA

GRANDES REBAJAS DE PRECIOS

Si quieren viajar cómodamente visiten la Gran Exposición de Baúles Maletas que estamos liquidando a precios reducidísimos.

BAULES ESCAPARATE A $18

EL LAZO DE ORO

MANZANA DE GOMEZ, FRENTE AL PARQUE CENTRAL

Teléfono: A-6485.

3238 10d 6

LA Crema Dental Kolynos deja una exquisita sensación de limpieza en la boca y garganta que dura por varias horas después de su uso. Pero es más, destruye eficazmente millones de microbios dañinos que producen ácidos. Estos microbios, si no se les combate, destruyen el esmalte, que es la coraza protectora del diente, y causan dolor de muelas, la caries y la pérdida de la salud en general. La Crema Dental Kolynos disuelve la película y desaloja y elimina de la boca los restos de alimentos que quedan en ella después de las comidas.

58

CREMA DENTAL KOLYNOS

PARA SUS NENES

Leche CONDENSADA MARCA FAVORITA

GRAN CONCERTACION EN EL COLEGIO DE BELEN EN HONOR DE CRISTO-REY

Con una solemnidad extraordinaria se celebró en el Colegio de Belén la tradicional Concertación en Honor de Cristo-Rey.

La concertación de este año fué organizada y preparados los alumnos por el ilustre sacerdote Jesuita Rvdo. P. Pelegrín Franganillo Balboa.

A las 9 a. m. y en uno de los salones del hermoso Colegio bajo la presidencia del Rector Rvdo. P. Camilo García y los PP. Hurtado, Agüero, Alonso, Franganillo, Rey, Gutiérrez Lanza, verificóse el acto de acuerdo con el siguiente programa:

HIMNO NACIONAL (VIOLINES Y PIANO), Sr. Figueredo

Vals (Violín y Piano) Mr. Breenmald.

DISCURSO PRELIMINAR

I.—Plantas alimenticias. Aráceas y Dioscoreáceas: malangas y ñames. Gramináceas: maíz, arroz y mijo. Liliáceas: esparraguera, cebolla, ajo y puerro. Baseláceas: espinaca del Malavar. Crucíferas: col, nabo y rábano. Euforbiáceas: yucas. Leguminosas: haba, guisante, judía, lenteja, frijoles y jícamas. Umbelíferas: Zanahoria y chirivía. Convolvuláceas: boniato. Solanáceas: papa, tomate, berengena, ají. Compuestas: lechuga, escarola. Cucurbitáceas: chayote, calabazas, pepinos, cundeamor.

II.—Plantas de gran cultivo. Caña de azúcar, tabaco, plátano, naranjos, limoneros, toronjos, piñas, cacao, cafeto.

III.—Plantas de frutos útiles. Palmáceas: cocotero. Anacardiáceas: mango y marañón. Anonáceas: anón, chirimoya, guanábano, mamón. Clusiáceas: Mamey de Santo Domingo y Mangustán. Mirtáceas: guayabas. Laureáceas: aguacate. Sapotáceas: zapote, caimito, mamey colorado, canistel. Cucurbitáceas: melones.

IV.—Plantas forrageras. De siembra: yerba de Guinea, paraná, mijo blanco, maíz. No de siembra: gramíneas, que come bien el ganado; no gramíneas, que son excelentes pastos naturales.

Las Plantas Medicinales y Venenosas de Cuba

V.—Plantas maderables. Fagáceas encino. Clusiáceas: manajú, ocuje. Euforbiáceas: nogal de la India, hueso de monte, cajuela, manzanillo, aité. Malváceas: majagua. Meliáceas: caoba, cedro de Cuba, cabo de hacha. Rutáceas: bayúa, ayuda. Combretáceas: yana, júcaro de playa y júcaro amarillo. Leguminosas: palo campeche, quiebrahacha, algarroba, sabicú, jamagüey, granadillo. Ebanáceas: ébano real, sapote negro. Sapatáceas: zapote, jiquí, ácana, jaimiquí, cocuyo (Bumelia nigra).

VI.—Plantas textiles. Amarilidáceas: henequén, maguey, pita. Cicantáceas: jipijapa. Palmáceas, corojo de Jamaica, yarey y yuraguano. Urticáceas: ramié, chichicate.

VII.—Plantas oleaginosas y cauchógenas. Euforbiáceas: higuereta, piñón botija, nuez vómica cubana. Pedaliáceas: ajonjolí. Moráceas: árbol del ule, caucho manizoba.

VIII.—Plantas aromáticas y ornamentales. Matas, enredaderas, arbustos y árboles fragantes. Matas, enredaderas, arbustos y árboles ornamentales.

DISTRIBUCION DE PREMIOS

Proyecciones en Pantalla Trans-Lux

Ave sin nido (Coro de tiples) P. Otaño.

Así cantan los chicos (Coro de tiples) Sr. Curidi.

Alumnos de Historia Natural, que tomaron parte en este acto:

Sres. Alberto Espinosa, Luis Alvarez, Manuel Carrerá, Francisco Hernández, Luis Rodríguez, Ernesto Iglesias, Alfredo Montes, Enrique Figares, Hugo Galletti, Nicanor Díaz, Alberto Trelles, Mario Orbiz, Cristóbal Martínez.

La concertación de este año consistió en un ensayo científico sobre las plantas económicas de Cuba.

Todos los alumnos disertantes merecieron elogios y felicitaciones de la numerosa concurrencia que invadía el salón.

Terminada la concertación se efectuó la distribución de premios entre aplausos de los concurrentes.

Los números de música estuvieron a cargo del profesor del Colegio Sr. Santiago Erviti.

Nuestra felicitación a los alumnos concertantes al Rector P. Camilo García y al profesor de Historia Natural P. Pelegrín Franganillo por la brillantez del acto celebrado.

Lorenzo BLANCO.

AFECCIONES CUTANEAS

Usada en unión de agentes locales Salvitae se demuestra particularmente eficaz en el tratamiento de las clases más rebeldes de herpes, soriasis, herpes zoster y barros. En realidad da resultados beneficiosos de todas las enfermedades de la piel que sean de origen constitucional.

LAS ALMORRANAS SE CURAN PRONTO

Sin Pomadas ni Operación.

Millares de personas que tienen almorranas no saben que es posible obtener rápido y permanente alivio con una medicación interna. Sabido es que ni el bisturí del cirujano ni la aplicación de pomadas, ungüentos o supositorios pueden hacer desaparecer la causa.

Mala circulación de la sangre causa almorranas debido a su estancamiento en el recto que debilita mucho esa parte del intestino grueso. El Dr. J. S. Leonhardt fué el primero en descubrir el remedio y lo receta con el nombre de HEM-ROID. El Dr. Leonhardt administró el remedio a 1000 enfermos de almorranas con el maravilloso resultado de curar el 98 por ciento de los pacientes. Sólo después de esa evidente demostración de su eficacia constintió el doctor en permitir su venta al público en general en todas las boticas.

No se pierda más tiempo con medicación externa. Cómprsee un frasco de HEM-ROID y tómese según las instrucciones a fin de obtener el rápido alivio que han obtenido millares que parecían de almorranas.

Los niños son la presa de los insectos

La criaturita con su carne tierna y delicada es la mayor víctima del mosquito y otros insectos que propagan las enfermedades. Incapaces de defenderse, los niños de pecho están a la merced de estos vehículos de contagio. Estos insectos inmundos son la causa de la muerte de millares de criaturitas que han sufrido de fiebre, disentería y otras enfermedades contagiosas.

Es su deber de padre proteger a sus hijos contra este enemigo. Para esto hay un medio infalible, el Flit, que mata los insectos instantaneamente.

Pulverizando el Flit se limpia la casa en pocos momentos de los insectos que traen las enfermedades: mosquitos, moscas, chinches, cucarachas, hormigas y pulgas. Penetra en las rendijas en que se esconden y crían los insectos, destruyéndolos con sus huevos. El Flit pulverizado mata las polillas y sus gusanos que comen la ropa. En extensas pruebas fué demostrado que el Flit pulverizado no manchaba los tejidos más delicados.

El Flit es limpio y fácil de usar; mata los insectos y es inofensivo para las personas. De venta en todas partes.

Distribuído por WEST INDIA OIL REFINING CO. OF CUBA

FLIT

MARCA REGISTRADA

DESTRUYE

MOSCAS MOSQUITOS HORMIGAS PIOJOS CHINCHES CUCARACHAS POLILLAS PULGAS

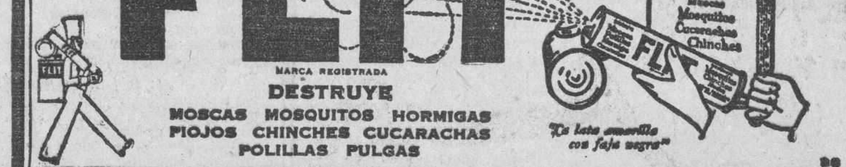

30

MODAS CONFECCIONES

LAS NINFAS
JOSE IRAVEDRA

AGUILA 95. Tel. A-3888. TEJIDOS

INTERESA A LAS DAMAS...

...ver los últimos modelos de Sombreros de verano que ha recibido esta casa.
También recibió nueva remesa de luto.

¿Precios? Esta casa no admite competencia. Son modelos únicos. No fabrica, importa; y por lo tanto son precios de importador, no de detalle.

AGUILA, 95, entre Neptuno y San Miguel.

3430 1 d-13

TODOS

NUESTROS CONSUMIDORES PUEDEN OBTENER

EN ESTA COMPAÑIA

Cafeteras eléctricas
Cocinas eléctricas.
Hornillos eléctricos.
Planchas eléctricas.
Reverberos eléctricos.
Rizadores eléctricos.
Tostadores eléctricos.
Calentadores eléctricos de agua

A PLAZOS

mediante un pago insignificante y el resto en mensualidades. Usted puede trasmitir su orden por teléfono al Sr. Casanueva (A-7241), o si usted desea con gusto le enviaremos uno de nuestros agentes a su domicilio, comercio o industria.

HAVANA ELECTRIC

Máximo Gómez No. 3 (Antes Monte) Telf. A-7241

3433 1 d-13

M.E.C.D. 2016

PONCHERAS DE METAL PLATEADO

Acabamos de recibir un gran surtido a precios baratísimos

"La Esmeralda"

San Rafael, No. 1. Teléfono A-3303

SEDAS DE ULTIMA MODA

POPLIN DE SEDA Blanco, Carne, Salmón, Lila y otros colores . . . . . a $ 2.49
Shantung de seda, en los colores propios de la Estación " " 2.45
Crepé Georgette estampado, que valen $2.50. . . " " 1.89
Crepé de China, todos colores. . . . . " " 0.90

La Epoca — NEPTUNO Y S. NICOLÁS — TELEFONO A 4244

LA VERDADERA ELEGANCIA

No está completa en una dama la verdadera elegancia, si no termina su toilette con un buen calzado.

"TRIANON"

DEL 1 al 5 $2.50
" 6 " 9 $3.00
" 10 " 2 $3.50

PARA USAR SIN MEDIAS

Hermanos Alvarez
NEPTUNO Y SAN NICOLAS. TELEFONO A-7004

3440 1 d-13

SOMBREROS

Entre los sombreros de la segunda remesa que hemos puesto a la venta los de paja crochet jaspeada y los de paja y seda combinados en los colores que serán más usados este verano, beige, azul pastel, amarillo natural, negro y blanco y negro.
Todas las semanas nuevas remesas.

La Magnolia
GRAN CASA DE MODAS, DECANA EN SU GIRO
O'REILLY 90 (ENTRE VILLEGAS Y BERNAZA)

3433 1 d-12

TELAS DE HILO

Para Camisas
Para Sábanas
Para Fundas
Para Camisones
Para Roponcitos de Niños
a MITAD de PRECIO!!

DESDE 25 CTS. HASTA 60 CTS.

Precios que sólo durarán esta primera quincena.

Las Telas de Hilo siempre vienen bien en una casa. Por eso todas las familias aprovecharán esta oferta excepcional del

Bazar Ingles
LOPEZ Y RIO, S. EN C.
IMPORTADORES DE SEDERIA Y NOVEDADES
AVENIDA DE ITALIA Y SN. MIGUEL.

3443 1 d-13

I. VILLARREAL

TALLER DE REPARACIONES, NIQUELADO Y CILINDROS DE GOMA. — REPARAMOS TODA CLASE DE MAQUINAS DE ESCRIBIR Y DE SUMAR.

Máquinas de escribir y de sumar, nuevas y reconstruidas de las mejores marcas.

Efectos de escritorio en general, sellos de goma.

TELEFONO A-8529.
HABANA, 122 y 124.
HABANA.

Sandalias Muy Higiénicas Y Prácticas

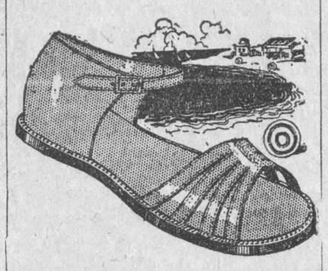

Los niños con ellas se sienten cómodamente. Tenemos varios tipos, llegados ha poco de Europa. Valen: Del 1 al 5, $2.50. Del 6 al 9, $3, y del 9 al 2, $3.50.

Gratis se manda por correo el catálogo de novedades. Pídalo

PELETERIA DE LUXE
LA GRANADA
OBISPO Y CUBA MERCADAL Y CO HABANA

CANAS

Si las tiene, use Agua de Colonia López Caro que hace recobrar al cabello su color natural exacto: Rubio Castaño o Negro

No es tintura sino una loción que se aplica por las mañanas al peinarse como una loción cualquiera para el cabello No mancha

Con cuatro o cinco fricciones destruye la caspa

AGUA DE COLONIA
López Caro
SE VENDE EN SEDERIAS Y BOTICAS
$3.50 Frasco

Exquisitas Sardinas a la Cazuela

ANTONIO ALONSO, Hijos. Vigo, España

El ocultar una erupcion no la cura

Las tentativas de ocultar defectos de la tez fracasan generalmente, y solo sirven para que se fije la atención en ellos.

Bajo la mayor parte de los cutis, por más faltos de atractivo que sean, existe una tez agradable y límpia—solo se necesita ¡el tratamiento apropiado! Asombra ver cuántas veces el uso del Ungüento Resinol y el Jabón Resinol por un corto espacio límpia el cutis de ronchas, rojez y aspereza dando a la piel su natural frescura y encanto.

Pida Ud. Resinol en la droguería que frecuenta.

Resinol

NERVIOS

Líbrese de ellos, atiéndalos, cuídelos. No los deje excitar, sobrepóngase a ellos, domínelos y será feliz. El enfermo de los nervios es un desgraciado, no puede ser dichoso. Todo le molesta, todo le disgusta. Combata la neurastenia y el mal de nervios con Elíxir Antinervioso del Dr. Vernezobre.

Cómprelo en boticas.

Fíjese que la etiqueta tenga esta firma. Ella garantiza legitimidad.

HABANERAS

VIENE DE LA PAGINA 6

EN HORAS DE DOLOR

SENTIDOS VERSOS

Louise Winter.
Escritora americana.
De temporada en esta ciudad sitióse conmovida por la desgracia que ha hecho estremecer un hogar antes feliz.
Hogar del distinguido arquitecto Emilio de Soto y su joven esposa, Berta Pantin, donde todo es dolor, todo sombra, con la prematura muerte de la infortunada Teresa.
Ofrenda sentida la que ha querido dedicar con los versos que inserto a continuación a una madre desolada.

MENSAJE

A Berta Pantin de Soto.

Cristo dijo a María: "¿Por què dudas
que yo vuelva a la vida?
que, habiéndome internado en la penumbra
de dolor y agonía,
pueda triunfar del tenebroso arcano
que la ignorancia muerte denomina,
si es un lapso tan breve
cual el aliento que al brotar expira?
Como el río hacia el mar, flujo constante
es tan sólo la vida
y el hombre, que de Dios la ha recibido
por Mí la mantendrá siempre inextinta.
Es el cuerpo mortal frágil corteza
que puedo destruir a mi albedrío
pero al alma inmortal quedar inerte
ordenarle no puede ni Dios mismo".

Cristo dijo a María: "Como tú
temen todas las madres
y como a tí pudiera consolarlas
y su llanto enjugarles.
Mira, ves, junto al trono de mi Padre
reina la paz inalterable. Madres,
allí están vuestros hijos que perdísteis,
la vista alzad y volvereis a hallarles".

Con profunda simpatía,

LOUISE WINTER.

((Abril 8 de 1927).

Composición poética que escrita en inglés fué vertida a nuestro idioma por el joven y culto doctor Luis de Soto Sagarra.

Traducción exquisita
De mano maestra.

Continúa en la página NUEVE

Relojes y Pulseras

De indescriptible magnitud es el espléndido surtido de relojes de pulsera para señora, que ponemos a su disposición. De oro 18 quilates, en formas ovaladas y rectangulares, los tenemos desde $12.00 en adelante. Otros con adornos de esmalte policromado, en estilos modernistas. Y de platino con brillantes, zafiros, rubíes y otras piedras preciosas, hay una colección exquisita, variadísima. Todos con máquina de la mayor garantía.

La Casa Quintana
LA CASA DE LOS REGALOS

LAS COMIDAS TRADICIONALES DE SEMANA SANTA

Pueden fácilmente combinarse ordenando con anticipación a CUBA-CATALUÑA Cocas de Pescado y Monas de Pascua, indicadas especialmente para el objeto. Precios económicos.

Avenida de Italia (Galiano) 97, casi esquina a San José
Teléfonos A-3918 y M-2349

3457 3 d 13

PROTÉJASE EN LA LINEA DEL PELIGRO
DONDE LA ENCÍA TOCA EL DIENTE

Sin un dentífrico protector, el cepillo de dientes es inútil

NO falla del todo el cepillo para los dientes, pero tampoco se debe esperar de él imposibilidades. El cepillo no puede llegar hasta los intersticios entre los dientes y las encías—lugar denominado *La Línea del Peligro*—donde se acumulan trozos de comida que al fermentarse forman ácidos los cuales producen caries y enfermedades de las encías.

La Crema Dental Squibb protege la dentadura en la misma *Línea del Peligro*. Contiene más de un 50% de Leche de Magnesia Squibb, producto que neutraliza los ácidos bucales según se van formando, limpia y pule los dientes, sanea la boca y purifica el aliento.

No contiene jabón o ingredientes perjudiciales a las encías o substancias que dañen el esmalte de los dientes. Su misión es limpiar y proteger la dentadura y las encías.

El uso diario de la Crema Dental Squibb y dos consultas al año con su dentista, conservarán su dentadura en estado perfecto en *La Línea del Peligro*.

E. R. SQUIBB & SONS, NEW YORK
Químicos Manufactureros establecidos en 1858

PUBLICACIONES

"El Mensajero Católico". Año XVI, 4No. 202. Habana, 1 marzo, 19274
Editado por las Escuelas Pías de Guanabacoa, contiene este número, cual los anteriores, amena y reconfortante lectura moral y espiritual.

"Revista de Medicina Legal de Cuba". Año VI, No. 3. Habana, marzo de 1927.

Con el retrato del nuevo presidente de la Audiencia de la Habana, doctor Balbino González, publica trabajos de alto interés científico.

"Boletín del Observatorio Nacional". Vol. XXII. No. 11. Habana, noviembre de 1926.

Entre los habituales datos meteorológicos y climatológicos y notas sobre lluvias y estado general del tiempo, inserta una curiosa descripción del célebre huracán de 1846, el de más fatales consecuencias de que se tiene noticias.

Discursos sobre la situación de México, por Guy Stevens.

Es el autor de estos discursos director de la Asociación de Productores de Petróleo en México, y en ellos examina el problema de las leyes que nacionaliza la propiedad—extranjería y petróleo—leyes que él denomina de confiscación. Desde este punto de vista saca las consecuencias que terminan en una grave afirmación: la de la seguridad de un grave conflicto, de "un mañana que tiene probabilidades de ser de dolor".

"Revista Parlamentaria". Año VII. Nos. 58 y 59. Enero y Febrero, 1927

Ni en un ápice decae el siempre subido interés que a su original revista imprime el culto compañero en la prensa señor Conangla. Entre los materiales de este número descuella la semblanza del doctor Ferrara.

"El Progreso de Asturias". Año VIII No. 254. Habana, 20 de Marzo de 1927.

Como era de suponer, rinde culto al problema actual del Centro Asturiano la revista que con tesonera decisión dirige nuestro amigo el compañero señor Alvarez. El Sanatorio en Asturias es la obsesión de los asturianos y probando una vez más su patriotismo inverbalista, y su excelente sentido práctico a él presta atención serena y justa.

Buena lección para cretinos líderes de otros Centros, que ahogaron esta iniciativa en la incomprensión más absoluta. Y lo raro es que siguen perteneciendo a los bípedos.

"Revista de Agricultura, Comercio y Trabajo". Año IX. No. 4, En. 1927.

Cultivo del Mango en Cuba, por Fernando Agete. Las sabrosas comidas criollas, por Gabriel Carol. Escuela de Ingeniería en Madrid. La Abeja y sus productos, por Faustino Q. Otanes. Consultas. La Ley italiana del Trabajo, por Carlos Loveira. El Tratamiento del Cianuro de Calcio "Cyanogas" contra la Bibijagua. Insectos y enfermedades de las Habas "Lima Bean", por Oscar H. Torres. Relación entre el agua, la planta y el suelo, por Mario Plasencia Cremata. Circulares y Decretos.

LA CASA GRANDE

Galiano y San Rafael. Fundada en 1887. Telfs. M-7934-7935-7536-7944

más telas para vestidos de verano

seguimos recibiendo nuevas y bonitas telas para vestidos de verano

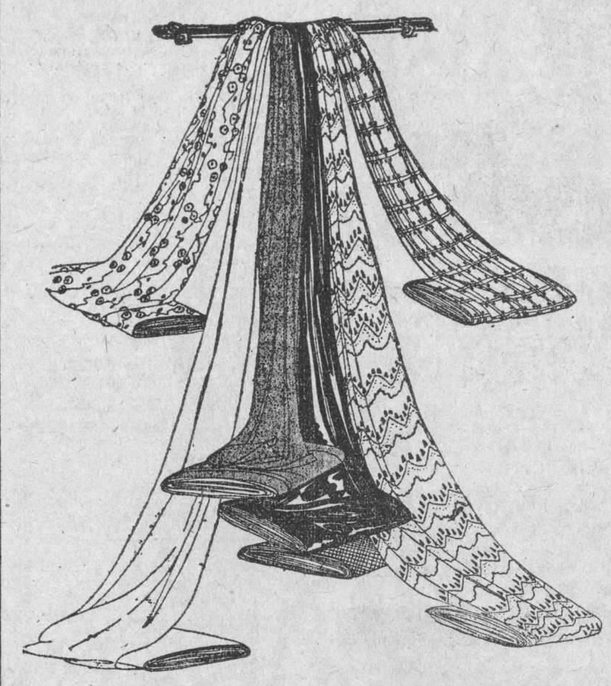

desde $2.50
—crepés de seda estampados infinidad de preciosos dibujos predominando la obra menuda

desde $3.75
—Chiffon estampado y velos de seda en diseños muy nuevos.

desde $4.00
—Crepés "sportif" lavable, muy bonito, propio para trajes de sport.

desde $5.25
—Crepé jaspeado en preciosos tonos—tela de mucha novedad. lavable.

Crepés de seda—Sadas blancas y negras tenemos el mejor surtido de la Habana.

desde $0.25 hasta $1.25 —Voiles estampados en los colores más de moda en diseños preciosos.

desde $0.85 —olán estampado de lino puro, en noventa y dos diseños nuevos.

desde $1.25 —Crepé romance estampado, en pequeños diseños a elegir entre setenta dibujos diferentes.

En nuestros departamentos de telas para vestidos, encuentra usted el más completo surtido de:
WARANDOLES, en infinidad de colores, desde $0.20.
BATISTA (Peter Pan y Anderson) estampada, no destiñe, $0.50.
VOILES BLANCOS en todas las calidades, desde $0.30.
VOILES BORDADOS y calados, en blanco, desde $0.85.
OLAN DE HILO, calado, color blanco, desde $1.75.

Ayer inauguramos parcialmente nuestro hermoso primer piso. Quedan instalados en este piso estos departamentos:

DEPARTAMENTO DE VESTIDOS
DEPARTAMENTO DE CORSES
DEPARTAMENTO DE PELETERIA DE SEÑORAS Y NIÑOS

Para visitar nuestro primer piso puede usted utilizar dos cómodos elevadores, manejados por señoritas.

mostramos a usted hoy, otro de los modelos de nuestra gran peletería de señoras y niños.

precioso modelo bois de rose combinado con piel jaspeada muy original

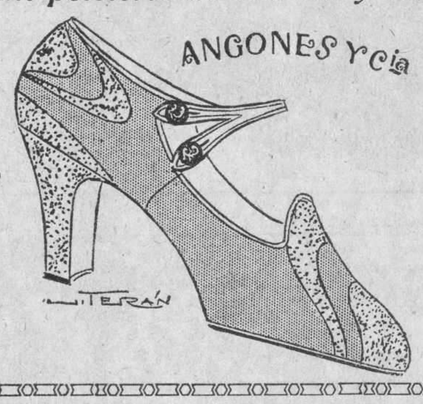

tenemos varios modelos a este mismo precio
$12.00

La Casa Grande es la primera tienda por departamentos que tendrá una gran peletería de señoras.
La Casa Grande, es la primera tienda en Cuba, que instala el primer salón de belleza (el más lujoso de la Habana)
La Casa Grande, con su precioso lucernario, que le imprime un sello de elegancia arquitectónica, único en la Habana, le facilita a Ud. escoger las telas a la luz natural del sol, y no bajo un bombillo eléctrico.
La Casa Grande, reunidas sus grandes comodidades y adelantos, será indudablemente, la más bonita, la más clara y la mejor tienda de Cuba, y la que mayor servicio y facilidades preste al público.

usted encuentra siempre en La Casa Grande el artículo que necesita al precio que le conviene.

LA CASA GRANDE HABANA

M.E.C.D. 2016

TEATRO MARTI
Empresa POLI

HOY- ESTRENO !!

First National Pictures Presenta

5 Tandas Elegantes 9½

La celebrada coupletista y bailarina

DORITA CEPRANO

Nueva creación de PLATANITO

Los famosos cancioneros mexicanos

DUO TROVADOR

CARLOS EGO AGUIRRE

· ENRIQUE AREU ·

3310 1 d-13

TEATRO DEL PRADO

PASEO DE MARTI No. 70

Mañana, en las tandas de 5 y cuarto y 9 y media, estreno en Cuba

AQUELLOS QUE DIOS UNIO

Drama de suprema emoción en que se trata el problema absorbente que más preocupa a hombres y mujeres, porque es el eje de la felicidad o de la desdicha para todos.

AQUELLOS QUE DIOS UNIO

es una novela dramática que alguna vez ha estremecido nuestro corazón ante el temor de ser su protagonista o por haber sufrido la adversidad terrible de estar en igual caso.

Paulina Frederic y **Lou Tellegan** tienen a su cargo los papeles principales.

Una producción de Blanco y Martínez.

3427 1 d-13

CAMPOAMOR

HOY MIERCOLES 13 HOY

¡LA SENSACION DEL DIA!

DOS GRANDES ATRACCIONES

LA METRO-GOLDWYN MAYER, presenta

EL NOVENO MANDAMIENTO

Por ELEANOR BOARDMAN.

¡EXITO SIN PRECENTE!

DESPEDIDA DEL

Príncipe Gambertty

Y la famosa medium

MISS NORKA

En actos sorprendentes de maravillas.

EXCEPCIONALES Y ORIGINALES EXPERIMENTOS DE SUGESTION Y TELEPATIA DIRECTAMENTE CON EL PUBLICO.

EL PRINCIPE GAMBERTTY invita a los Médicos y profesionales para que presencien y discutan sus experimentos presentados con clamoroso éxito ante eminencias mundiales.

ANUNCIESE Y SUSCRIBASE AL "DIARIO DE LA MARINA"

OLIMPIC

LA TIERRA DE TODOS hoy en OLIMPIC

En Olimpic el concurrido Cinema del Vedado, se estrena hoy en las tandas elegantes de cinco y cuarto y nueve y media la grandiosa producción LA TIERRA DE TODOS adaptada de una de las más famosas novelas de Blasco Ibáñez.

En La Tierra de Todos figuran en primera línea los notables actores Antonio Moreno y Greta Garbo.

Para la tanda inicial de las ocho y media se anuncia SECRETOS, una de las más celebradas creaciones de Norma Talmadge.

Mañana: VIDA, PASION Y MUERTE DE NUESTRO SEWOR JESUCRISTO, que se exhibirá en cuatro tandas o sea a las tres, cinco y cuarto, ocho y media y nueve y media, con música especial en las cuatro tandas.

El sábado UN BESO EN LAS TINIEBLAS.

En breve AMOR ARGENTINO, por Bebe Daniels.

747 1 d-13

RIVOLI

Dorita Ceprano y Enrique Areu harán las delicias del público hoy miércoles de moda en el aristocrático Rívoli con sus graciosísimos números entre ellos Los Chicos de la Escuela; La Americanita y Fumando Espero.

A las cinco y cuarto: Noticiario Fox número 4; la colosal cinta La Bella Ciudad, por Dorothy Gish y Richard Bartherms.

Función corrida a las ocho y media con Noticiario Fox número 4; Locuras del Deseo; números por Dorita Ceprano y Enrique Arfeu; La Bella Ciudad.

Jueves y Viernes Santos Christus, el poema religioso con 11 números de canto y El Ave María de Verdi.

686 1 d-13

NEPTUNO

EL CABALLERO DE LONDRES

En Neptuno el simpático Cinema de la calle de su nombre se estrena hoy la notable producción titulada EL CABALLERO DE LONDRES en la que figura como protagonista principal Ivor Novello.

EL CABALLERO DE LONDRES ocupa las secciones preferentes de cinco y cuarto y nueve y media que se completan con la revista Noticiario Fox.

En la tanda inicial a las ocho y media se proyectará la comedia especial de la Paramount en 7 partes, titulada EL 13 DE LA BUENA SUERTE, por Richard Dix.

Mañana: EL BOTERO DEL VOLGA y VIDA, PASION Y MUERTE.

745 1 d-13

TEATROS Y ARTISTAS

LA TEMPORADA DE CATALINA BARCENA

"Casa de Muñecas", la discutida obra de Ibsen, traducida por Gregorio Martínez Sierra, fué interpretada anoche por la Compañía de Catalina Bárcena en el Teatro Nacional.

Hizo la notabilísima actriz cubana una "Nora" admirable y fué aplaudidísima por su excelente actuación escénica.

Muy acertados estuvieron en sus papeles las señoras Satorres y Fernández García Alonso y los señores Tudela, Collado, Manrique y Pérez León.

Fué presentada la obra espléndidamente.

Para hoy, miércoles, se anuncia la función dedicada a los niños. Se representarán las obras tituladas "Matemos al Lobo" y "Viaje a la Isla de los Animales".

Por la noche, "Canción de Cuna" y "Rosina es frágil".

LA COMPAÑIA DE GUERRERO-MENDOZA

Llega hoy a la Habana el "Cristóbal Colón", donde viene la Compañía Guerrero-Mendoza. Este famoso conjunto dramático no necesita de presentaciones; es suficientemente conocido por el público habanero.

Se prepara una gran recepción a los grandes artistas.

La temporada Guerrero-Mendoza se inicia el próximo sábado, con el estreno de "La Mariposa que voló sobre el mar", comedia del glorioso Don Jacinto Benavente.

La función del sábado, es la primera de las seis funciones del abono abierto en la contaduría del Payret; abono que, a punto de cubrirse totalmente, se cerrará mañana.

EL DRAMA DE LA PASION

Para el Jueves y el Viernes Santos se han dispuesto las representaciones del drama de la pasión titulado "Cristo".

"Cristo" es una refundición teatral de los dos más interesantes poemas dramáticos de la muerte de Jesús, el de Zumel y el de Cavero.

La presentación del drama de la pasión, que nos ocupa, será excepcional en este año, ya que para ella se utiliza decorado y vestuario nuevos que proceden del Teatro Martín de Buenos Aires.

Como se quiere revestir estas representaciones de la importancia que corresponde a esta escenificación, basada en la tradición y en el dogma de la Iglesia, y del respeto que merece un público como el de la Habana, la empresa ha hecho una cuidadosa selección de los principales intérpretes.

HIPOLITO LAZARO

Según el juicio autorizado de los críticos más exigentes del mundo, hoy es Hipólito Lázaro el mejor "Radamés" que existe. Véase, si no, lo que a este respecto dice Luigi Belli, crítico de arte de "Il Matino" de Nápoles:

"Lázaro, el ídolo de nuestro público, en su función de despedida celebrada anoche cantó la ópera 'Aida' y produjo un entusiasmo tan grande, que puede considerarse que fué un verdadero delirio el de la concurrencia que llenaba la hermosa sala del Teatro San Carlo.

Hipólito Lázaro, tenor de vibrante ímpetu dramático, en el papel de "Radamés", ha borrado los recuerdos todos de los tenores del pasado. Su voz es extensa, amplia, de sonoridad, sugestiva; la declamación de "recitativo" es correctísima y tiene dramaticidad sin rival.

El enorme triunfo de Lázaro que-

Continúa en la página DIEZ

LA FE CIEGA

de un militar

La Honra Acrisolada

DE UNA ESPOSA

La Hidalguía Sublime

DE UN AMIGO

Frente a la pasión rastrera de un canalla que sacrifica un ejército en los candentes arenales del Sahara, a la satisfacción de su venganza ruin y de su cinismo depravado.

LUCHA DE AMOR

POR

JETTA GOUDAL

HENRY B. WALTHALL

SE ESTRENA EN

RIALTO

SABADO 16 y DOMINGO 17

3447 1d 13

RIALTO

Vuelve a la pantalla del concurrido Rialto, y por última vez, la producción que ha venido exhibiéndose con gran éxito que lleva por título La Prometida Incógnita, basada en un interesante argumento que contiene escenas de gra amenidad y un inesperado desenlace. Será exhibida en los turnos de las tres, cinco y cuarto y nueve y cuarenta y cinco, juntamente con una divertida comedia en dos actos titulada Pepito está enamorado. Figura como protagonista central de la obra la linda estrella Bessie Love y el celebrado actor Joseph Shildraut quienes realizan una magnífica labor escénica que dan más mérito artístico al conjunto de la obra.

Para las otras secciones de la una y media, siete y ocho y media, se ofrece la exhibición de Amarguras de un Payaso interesante cinedrama que tiene por intérpretes a Wanda Hawley, y a Robert Gordon.

Mañana Jueves Santo y Viernes Santo, será exhibida en todas las tandas la película religiosa Christus, siendo cantados durante su proyección varios números alusivos a la misma por el barítono señor Rueda, el tenor señor Urrestarazu y la tiple señorita Luisa Obregón.

El sábado será estrenada Lucha de Amor, por Jetta Goudal y Victor Varconi y el día 18 Manón, por John Barrymore y Dolores Costello.

754 1 d-13

UNION COMERCIAL, S. A.

1 1|2 SAN RAFAEL 1 1|2

Teléfono A-5889.

NOVEDADES DE VERANO

ESPECIALIDAD EN CALZADO FINO PARA SEÑORAS Y NIÑOS

Color Ivory jaspeado en combinación con rosa, $15.00.

3446 2 d-13

REINAS QUE VAN AL CINEMA

PRINCESAS, ESTADISTAS Y PARES DE INGLATERRA, AFICIONADOS AL ARTE DE LA PANTALLA.

LA NUEVA MODA

(Del EVENING STAR, Londres, 18 Noviembre, 1926)

EL cambio notabilísimo que se ha manifestado en este país con relación a la posición que en el mundo social ocupa el cinematógrafo en la actualidad, queda demostrado por el hecho que acaba de comunicárseme relacionado con algunas películas que en estos momentos se exhiben en el distrito conocido con el nombre de West End de esta ciudad.

Recientemente han asistido a las exhibiciones de "Beau Geste," que se están dando en el Plaza, la Princesa Real, los Duques de York y la Reina de España. La Princesa Real dijo que "Beau Geste" es una "película deliciosa," y la Duquesa de York, a quien seguramente le impresionó este film, expresó la misma opinión.

Después de haber asistido a la exhibición de "Beau Geste" en el Plaza, la Reina de España mandó el domingo pasado un telefonema al gerente del teatro, pidiéndole que reservase asientos para los miembros de su séquito, pues deseaba que todos ellos admirasen la película antes de partir para España.

El Embajador de España mandó, asimismo, una carta personal de agradecimiento y congratulación al gerente del Plaza.

3450 2 d-13

FAUSTO

Películas Paramount

HOY 5¼ 8 9¾ HOY

ESTRENO EN CUBA

La Metro Goldwyn Mayer presenta

ALEJANDRITO MAGNO

Zander the Great **English Titles**

Por la linda estrella

MARION DAVIES

Interesante y emotiva producción dramática.

Lunetas . . . . . 60 cts.

Preferencia . . . . . 80 cts.

Repertorio Especial **METRO GOLDWYN MAYE** Prado 41

TRIANON

TRIANON, REAPERTURA EL SABADO

El distinguido público de la aristocrática barriada del Vedado, aguarda con impaciencia la inauguración de Trianon, el teatro preferido de la sociedad elegante.

La inauguración de Trianón será seguramente el próximo Sábado de Gloria, a las nueve y media de la noche.

Una gratísima sorpresa recibirán los simpatizadores de Trianón, que ha recibido una extraordinaria transformación, su decoración interna es algo que se sale fuera de lo corriente, el escenario también ha sido reformado notablemente.

Para la fiesta inaugural que será sin duda un gran acontecimiento, la empresa ha dispuesto el estreno de una cinta verdaderamente extraordinaria, se titula QUE NECIOS SON LOS HOMBRES y pertenece al repertorio selecto de la First National.

Artistas tan notables como Lewis Stone, Shyrley Mason y Bárbara Bedford, integran el reparto de QUE NECIOS SON LOS HOMBRES.

Mañana se darán los últimos detalles de la fiesta inaugural de Trianón.

871 1 d-13

CINEVIVES

Magno estreno es el que tiene el cine Vives, el elegante y lujoso teatro de B y 27, del Vedado, en los turnos elegantes se exhibirá la hermosa producción que lleva por título Rayito de Sol, por la muy celebrada actriz Vera Reynolds.

A las ocho y cuarto Herencia de Amor, por Harrison Ford.

Mañana: Jueves Santo. El hermoso drama histórico religioso con todas sus escenas en colores Vida, Pasión y Muerte de Nuestro Señor Jesucristo.

Viernes Santo: La extraordinaria película de carácter religioso titulada: Christus, cantada por un notable coro y preciosa música adaptada.

Jueves y Viernes Santos: Grandiosa matinée a las dos p. m.

Viernes 22: Amor Argentino, de Ricardo Cortéz y Bebe Daniels.

1 d-13

MANON "ADORABA" EL PLACER...

EL CABALLERO DESGRIEUX "ADORABA" A MANON...

Oh hermosa Manón, seductora y pérfida criatura!

Me abrumas con mil caricias apasionadas. Me llamas por todos los nombres que el amor inventa para expresar sus vivos arrebatos para un momento después caer en brazos de otro.

Oh mi bella amante! eres demasiado adorable para un mortal!... Por tí voy a perder mi reputación y mi fortuna, bien lo sé; leo mi destino en tus hermosos ojos; pero podré morir mil veces antes de dejar de amarte una sola vez.

Des Grieux.

John Barrymore

ES EL CABALLERO DES GRIEUX.

Dolores Costello

ES MANON LESCAUT

"MANON"

LA OBRA DEL ABATE PREVOST QUE HA HECHO LLORAR Y GOZAR A TODA LA HUMANIDAD.

GIGANTE: "PRESENTACION FERNANDEZ".

3446 1d 13

PRINCIPAL DE LA COMEDIA: ESTRENO DE UN MILAGRO DE LA VIRGEN

Saber compaginar la seriedad de la religión con el aspecto externo de un espectáculo y máxime de un espectáculo teatral; llevar vidas santas y hechos milagrosos a la vida de la escena, sin que ni aquéllas ni éstos pierdan su religiosa unción, es empeño que sólo grandes artistas pueden lograr.

Modernamente esto lo ha conseguido el autor de Un Milagro de la Virgen el bellísimo poema sacro que se estrenará esta noche en el teatro Principal de la Comedia y que seguirá en el cartel los días Jueves y Viernes Santos.

Cuando se lleva a la escena una obra sacra interpretada por elementos recogidos de aquí y de allá, sin un ensamblaje nacido de la larga coexistencia en una misma compañía, se corre el peligro de que quede mal parada la seriedad del espectáculo. En cambio, cuando pertenecen los intérpretes a una compañía formada, que ha actuado durante toda una temporada con un mismo personal, entonces es posible tratar santamente las cosas santas, como manda la Iglesia.

Tal es el caso del Principal. Cuenta con una compañía formada por artistas notables procedentes de los mejores teatros de España y de América. Cuenta además con material de escena suficiente para una presentación decorosa de cualquier obra. Con estos recursos no es raro que se haya dispuesto a representar obra tan difícil y que tantos recursos técnicos requiere como Un Milagro de la Virgen, magnífico poema sacro, que ha sido durante los dos últimos años la sensación del público católico en los Estados Unidos y en Europa.

Un Milagro de la Virgen une a su belleza literaria y a su profunda unción religiosa, un poderoso atractivo como espectáculo. Atractivo nacido tanto de la teatralidad de los sucesos escénicos, milagrosos los más de ellos, como conviene a obra de esta índole, como del aparato del espectáculo en sí de su mise en scene, de su decorado, de los originales recursos de técnica escenográfica que en él se ponen en juego.

Un Milagro de la Virgen será montada con toda propiedad. Para amenizar el espectáculo se han escogido trozos de música sacra adecuados a las diversas escenas de la obra.

Un Milagro de la Virgen es el poema dramático religioso más adecuado para mantener y estimular el fervor religioso en estos días de Semana Santa.

870 1 d-13

LOS ESPECTADORES DE ACTUALIDADES

Positivamente, que el coliseo de Orozco es el único espectáculo que a diario se presenta variadísimo y llenando las exigencias del público, y por ello, es por lo que se ve siempre de éxito en éxito.

La compañía de revistas y variedades es y seguirá siendo un conjunto inigualado, pues todos y cada uno de sus componentes es suficiente para de por sí llenar un programa.

Para el próximo sábado 16 habrá un estreno de gran fuerza tratándose de una revista de los señores López Brillas y Hernández con música de los maestros Monteagudo y Fernández Vilá que al decir de los autores será una delicia.

Esta revista se titula El Sábado de Gloria cuyas movidas escenas se desarrollan primero en una playa y después traerán recuerdos de la antigua Semana Santa en la Habana sin faltar la clásica Alcorza y demás detalles.

EL SABADO DE GLORIA será un triunfo más para el templo de la variedad de la calle de Monserrate.

Hoy se cubre el programa con dos obras de éxito siendo ellas EL ALCALDE SOY YO simpática revista que irá en la tanda de las 8 pues en la segunda tanda a las 10 se repondrá EL RAPAZ revista en donde tantísimo se lucen Andresito Rubio y demás componentes de la compañía.

Ambas secciones comenzarán con la exhibición de la película por Art Acort titulada LA SUERTE LOCA.

Para el día 22 será la función en honor del trío IRIS esos artistas mexicanos que tanto quiere el público.

En dicha función extraordinaria habrán tres estrenos: siendo ellos LA ZARPA, DEJALO GUARDIA y la revista de gran movimiento escénico titulada LAS AMERICANOS EN MEXICO y además muchas variedades.

Próximamente se estrenará EL VOTO FEMENINO y EL FANTASMA DEL CABARET, la primera de suma actualidad y la segunda con un verdadero derroche de lujo y fastuosidad con decorado regio y preciosos bailables.

El Jueves y Viernes Santos se llevarán a efecto dos funciones especiales con un programa lleno de interés.

757 1 d-13

BENDITAS SEAN PARA SIEMPRE TODAS LAS LOCURAS DE LAS "LOCAS DE AMOR"

De una mujer virtuosa y honrada nada interesante ha podido escribirse. Por esto la "ingrata" y "voluble" heroína del Abate Prévost; la hermosa e inconstante

MANON

"La bella amante" cuyas gracias son superiores a toda descripción, ha vivido a través de todos los tiempos como la tentadora figura del amor mismo..!

JOHN BARRYMORE

Es el Caballero Des Grieux

DOLORES COSTELLO

Es Manón Lescaut.

Gigante "Presentación Fernández".

M.E.C.D. 2016

¡Gangas!

Para Hombres, Mujeres y Niños

Escríbanos o envíenos el cupón al pie de este anuncio y le remitiremos inmediatamente, sin ninguna obligación de su parte, nuestro Catálogo en Español conteniendo las últimas modas para damas, caballeros y niños y también artículos caseros a precios económicos. Garantizamos ahorrarle dinero en todas sus compras.

Ud. no queda obligado a comprarnos solo porque manda pedir nuestro catálogo pero le aseguramos que lo dejaremos sorprendido con las maravillosas gangas que ofrecemos. Tenemos dos millones de clientes satisfechos en los Estados Unidos y muchos miles de clientes de habla española en la América Latina. Usted también puede convertirse en amigo nuestro mandando pedir hoy mismo nuestro

Catálogo en Español

Absolutamente Gratis

NUESTRA GARANTIA

Garantizamos pagar todos los gastos de franqueo en toda compra que se nos haga. Garantizamos que todo lo que compre lo dejará satisfecho en todo sentido; de lo contrario puede devolvernos lo que no le satisfaga e inmediatamente le remitiremos su dinero. Garantizamos que en todas sus compras economizará dinero. Nuestros precios son los más bajos. Garantizamos surtirlo perfectamente. Garantizamos no cargar sino los precios del catálogo, pues no cargamos gastos extras.

Nosotros pagamos el franqueo en todos los embarques. Esto significa un ahorro adicional para Usted. No cobramos extras.

Envíe Hoy Mismo Este Cupón y le Remitiremos Nuestro Catálogo Gratis

WALTER FIELD CO., Depto 1825 Chicago, Ill., U.S.A.

Sírvanse enviarme por correo, y absolutamente gratis, su catálogo de artículos de moda para hombres, mujeres y niños.

Nombre_____
Calle o
Apartado_____
Ciudad_____
País_____

IMPERIO

Matinée de una y media a seis y media y por la noche de siete y media a once y media: Seis Días, por Frank Mayo; Amor y Odio, por Anita Stewart y La Modelo de París, por Bert Lytell y Aileen Percy.

Mañana Vida, Pasión y Muerte de Nuestro Señor Jesucristo, en colores.

752 1 d-13

ESPECTACULOS

TEATROS

NACIONAL.—5: Matemos al lobo; Viaje a la Isla de los Animales (Aventuras de Pinocho).—9: Canción de Cuna; Rosina es frágil.

PRINCIPAL DE LA COMEDIA.—9: Un milagro de la Virgen.

PAYRET. — No hemos recibido programa.

ALHAMBRA. — 8: Yo no tumbo caña.—9 y 15: Dulce y sabroso.—10 y 30: El Príncipe Indio.

ACTUALIDADES — 8: La suerte loca; El alcalde soy yo.—10: una película cómica; El Rapaz.

MOLINO ROJO.—8 y 45: Objetos de goma.—10 y 15: Clínica Modelo.

CINEMATOGRAFOS

CAMPOAMOR. — Tarde y noche: El noveno mandamiento; presentación del Príncipe Gamberty en las tandas de las cinco y de las nueve y media.

MARTI.—De 12 a 5: Un viaje de placer; La mujer de las selvas.—De 5 a 12: números por Dora Ceprano, Enrique Areu, Carlos Ego Aguirre y Luzmira Cáceres; Un viaje de placer; La mujer de las selvas.

LARA.—Tarde y noche: Pretensión de rica; En ausencia de la esposa; El Caballero del Silencio.

INGLATERRA.—2: Gente de calidad; La magia del amor.—5 y 15 y 9 y 45: La suegra y la lunita de miel; Gente de calidad.—8 y 30: La magia del amor.

WILSON.—5 y 15 y 9 y 45: El duelo de Buster; El sexo débil.—8 y 30: El himno de la traición.

VERDUN.—Tarde y noche: Miguel Strogoff o El correo del Czar; Al final de la carrera; Amor tropical.

APOLO.—8 y 30: Macho y hembra; El taumaturgo.—5 y 30: Macho y hembra.

LIRA.—Tarde y noche: una revista; una comedia; El último varón sobre la tierra; El Paraíso Negro.

RIALTO.—3, 5 y 15 y 9 y 45: Pepito está enamorado; una cinta dramática.—1 y 30, 7 y 8 y 30: Amarguras de un payaso.

IMPERIO.—Tarde y noche: Seis días; Amor y odio; La Modelo de París.

OLIMPIC.—5 y 15 y 9 y 30: La Tierra de Todos.—8 y 30: Secretos.

NEPTUNO.—5 y 15 y 9 y 30: El Caballero de Londres.—8 y 30: El 13 de la buena suerte.

GRIS.—5 y 15 y 9 y 15: La Ninfa del Circo.—8 y 30: El café donde se ama.

RIVOLI. (La Sierra, Marianao).—5 y 15: una revista; La bella ciudad. 8 y 30: Cenizas del deseo; La bella ciudad.

VIVES.—8: Herencia de amor.—5 y 15 y 9 y 15: Soldados al por mayor; Rayito de Sol.

MENDEZ.—5 y 30 y 9 y 30: ¡Qué hermoso es el campo!; La prometida incógnita.—8: episodio noveno de La diosa de las selvas; La hija vendida.

CINE LARA

Magnífico programa se anuncia para hoy en este simpático y concurrido cine.

En los turnos de una, cuatro y nueve y media se proyectará la bonita producción titulada El Caballero del Silencio, por Hoot Gibson.

En los turnos de tres, cinco, ocho y diez y media se proyectará el estreno de la divertida obra titulada En Ausencia de la Esposa, por Dorothy Revier y el Viejito Coqueto.

Mañana: Miguel Strogoff.

Viernes 15: La Modelo de París.

Sábado 16: En Alas de la Tempestad.

Domingo 17: La Señorita Modista y Gigolo.

744 1 d-13

RONALD GOLMAN Y VILMA BANKY

La más admirable pareja del cine, en

UNA NOCHE DE AMOR

Ella, rubia, encantadora, de una belleza irresistible... El, moreno, de ojos negros y soñadores.

UNA NOCHE DE AMOR

La sensación más grande del año.

Tempestad de besos. Besos y promesas y el fuego de la pasión más pura.

Esta Super-Producción presentada por ARTISTAS UNIDOS, se estrena en

CAMPOAMOR Y MARTI

MAÑANA

NO OLVIDE QUE

UNA NOCHE DE AMOR

Es una noche que usted jamás olvidará.

3451 1d-13

HABANERAS

VIENE DE LA PAGINA 7

GRAZIELLA PEREZ GARCIA

EL ULTIMO COMPROMISO

De día en día.
Nuevas de amor.
Las crónicas, según podrá observarse, recogen a diario las notas de compromisos que han sido sancionados oficialmente.
Agradable, al fin, el tema.
Como ningún otro.
Esta vez viene la noticia de allá, de la Ciudad Nueva, dominios que hoy pertenecen en este periódico al veterano de la crónica Urbano del Castillo.
Trátase de una viboreña, Graziella Pérez García, señorita lindísima, cuya mano ha sido pedida para el simpático joven Medardito Bueno.
Ante la señora Felicia García viuda de Pérez, madre de la encantadora Graziella, fué hecha la petición.
El señor Medardo Bueno, Jefe de Despacho de la Capitanía del Puerto, la formuló a nombre de su hijo.
Para la señorita Pérez García lo mismo que para su elegido son innumerables las felicitaciones.
Van aquí las del cronista.
Muy afectuosas.

TEMPORADA DE LA BARCENA

La conferencia de ayer.
Nos quedamos sin oírla.
A última hora, poco después de las cinco, acordó suspenderla don Gregorio Martínez Sierra.
Es de esperar que sea más afortunada la tarde de hoy en el Nacional.
Tarde para los niños.
De risa y contento.
Podrá gozar la gente menuda del encantador cuento de la Caperucita y de las divertidas aventuras de Pinocho.

Por la noche subirá a escena una obra deseada, **Canción de Cuba**, con **Rosina es frágil** completando el programa.

Muy deseada por nuestro público **Canción de Cuna**, la comedia de la mujer, en la que realiza una labor admirable Catalina Bárcena.

A propósito de la gran actriz diré que su función de gracia ha sido transferida.

Será el martes.

En vez del lunes.

PAQUITO GUTIERREZ FIGUEROA

Un año.
El primer año.
Lo cumple en esta fecha un niño monísimo, Paquito Gutiérrez Figueroa, cuyo retrato imprime en esta breve nota una deliciosa expresión de alegría infantil.
Emblema de felicidad para unos padres, el distinguido ingeniero Francisco Gutiérrez Prada y su bella e interesante esposa, Nena Figueroa.
Es su adoración.
El angel de su hogar.
La solemnidad de estos días impide tener su fiesta a Paquito.
Pero no se quedará sin ella.
Será en otra fecha.

GENTIL VIAJERA

Cuba Sánchez Yarini.
Llega hoy.
El vapor **Toloa**, que se espera en las primeras horas de la mañana, trae a la nueva graduada del Conservatorio de Boston que viene a ofrecer varios conciertos en la Habana.
Mi saludo por anticipado.
Con la más cordial bienvenida.

Continúa en la página ONCE

CUERVO Y SOBRINOS, S. en C.
Los Joyeros de Confianza

Medallas, Cruces Rosarios

EN los tres artículos que encabezan estas líneas ofrecemos una inmensa variedad. Desde la sencilla Medalla de Oro hasta la que avaloran las piedras preciosas.

Desde el modesto rosario de poco costo hasta el de finas Amatistas, Onix y Oro.

En Cruces tenemos una gran colección que comprende todos los precios.

San Rafael y Aguila — Tfno. N. 2666

OFERTA ESPECIAL

Toda persona que envíe cualquier retrato a esta acreditada fotografía se le hará uno en tamaño 16x20 pulgadas por difícil que esté de reproducirlo por el precio de $5. Los del interior se entregarán a los quince días de haber recibido la orden acompañando el importe, mas los sellos de certificados. Esta oferta es el retrato de una sola persona. Se advierte que por cada persona que desee figurar en el mismo se cobrará un peso más. Belascoaín 24 y 24-A. Fotografía Ojeda, Habana.

3407 6 d-12

ANUNCIESE Y SUSCRIBASE AL "DIARIO DE LA MARINA"

LA ISLA DE CUBA

MONTE 55 y 57

LA CASA MAS POPULAR — LA QUE MAS BARATO VENDE

EL OBSEQUIO DEL DIA

a 80 cts.

LA PIEZA CON

10 VARAS DE TELA RICA MUY ANCHA

HOY SOLAMENTE

MAÑANA LE ANUNCIAREMOS EN ESTE MISMO LUGAR ALGO IGUALMENTE INTERESANTE

NUESTRA GRAN VENTA-INAUGURACION

Estamos vendiendo al costo todas nuestras existencias durante el mes de Abril.

Es un caso curioso, estimada Señora, usted entra en "La Isla de Cuba" y por donde quiera que extienda la vista en nuestro espaciosísimo local no hallará usted más que **gangas.** Es muy fácil convencerse. Visítenos.

Ayer mismo han llegado:

WARANDOLES BELGAS FINISIMOS, DE PURO LINO,

doble ancho en 25 colores enteros que venderemos **a 40 y 50 centavos.** Recomendamos a nuestras estimadas clientes estos dos tipos de Warandol. No hay nada mejor en otras casas aún a precio bastante más elevado.

CREAS INGLESAS MUY ANCHAS

las piezas de 10 varas las venderemos a 1.30, 2.75, 3.00, 3.50 y 4.00 pesos. Se trata de Creas de Superior calidad y son baratísimas a los precios indicados.

SABANAS

Otro ejemplo de las tremendas gangas:
Sábanas de Warandol medio-cameras **a 50 centavos.**
Sábanas Cameras "Imperiales" **a 75 y 80 centavos.**

SABANAS ESPECIALES

72x90, bordadas y festonadas a $1.00.

TEATRO DEL PRADO

PASEO DE MARTI, 70.—TELEFONO M-9218.

HOY Miércoles 13 de Abril HOY

Exito del estreno de ayer, de la espléndida producción de la **Havana Film** que presenta a **Madge Kamedy** y **Coupay Tearle en el drama exquisito, lleno de emoción e interés.**

¡BIEN DECIA MI HERMANA..!

Originalidad en la trama.
Interés en la acción.
Ternura de sentimientos.
Intensidad en las pasiones.
Este drama de amor, maravillosamente interpretado, es una preciosa obra de arte que constituye la atracción teatral indiscutible del día de hoy.

¡BIEN DECIA MI HERMANA..!

Es una obra ejemplar que seduce y encanta. Se presenta en todas las tandas en el **TEATRO DEL PRADO.**

MAÑANA, JUEVES 14.—ESTRENO EN CUBA

"AQUELLOS QUE DIOS UNIO"

Producción de **Blanco y Martínez.**
En esta cinta se trata el problema máximo de la vida conyugal.

La orquesta que dirige el maestro **Joaquín Molina** ejecutará la más selecta música religiosa en atención a la solemnidad del día.

3434 d-18

HOY RIALTO HOY

ESTRENO EN CUBA — EN TODAS LAS TANDAS

LA PROMETIDA INCOGNITA

"YOUNG APRIL"

Magistral interpretación de

Joseph Schildkraut

Bessie Love

Producción PRODUCERS DISTRIBUTING CORP. Representantes MEDAL FILM Co. Consulado 92

PRONTO LUCHA DE AMOR por JETTA GOUDAL. VICTOR VARCONI

PARA EL JUEVES Y VIERNES SANTOS: CRISTO EN PAYRET

Cristo, la más admirable escenificación dramática de la Pasión y Muerte de Jesús, será presentada en el Payret en los días santos: mañana jueves y pasado mañana viernes.

Cristo es, dentro del género sacro que el teatro instituyó para estos días de religioso recogimiento en que el hombre evoca la figura blanca y amada del Cristo Redentor, una obra excepcional, puesto que constituye el resultado de una adaptación hecha con los dos poemas de más alto mérito el de Zumel y el Cavero.

Para las representaciones del Payret, se ha hecho una cuidadosa selección de personal, tomando de los elementos artísticos con que en la actualidad se cuenta en la Habana, aquellos que, por figura y condiciones, encajan mejor en los diversos papeles de la importante producción.

Celia Adams, actriz prestigiosa, encarnará el papel de la Virgen María; el de María Magdalena, la hermosa Rosa La Casa; el Jesús, un actor tan concienzudo como Berrio; el Judas, José López Ruiz, artista de fuertes perfiles dramáticos; el Poncio, Riera; el Caifás, Muñoz; el Anas, Martínez Casado; el Centurión, Arrechavaleta y el Juan, el discípulo de la dulzura y de la predilección del Cristo, Josefina Berrio.

Las representaciones del Cristo se efectuarán mañana jueves, a las nueve de la noche y pasado mañana, viernes, a las tres y media, después del Sermón de las Siete palabras y a las nueve de la noche.

LA CENA — Un famoso cuadro de la institución de la Eucaristía que es fielmente reproducido en Cristo el drama de la Pasión que será llevado a escena en Payret mañana y pasado mañana

Los adaptadores tomaron, del primero la hábil distribución de cuadros y escenas y del segundo, los versos claros, tiernos sugerentes.

Como se trata de una obra digna de todos los respetos, la empresa que nos la ofrece la hace montándola con esplendidez inusitada; para ello cuenta con los decorados y el vestuario del teatro de América: el Martín, de Buenos Aires.

Decorados y trajes se han confeccionado tomando por modelo los cuadros de motivos religiosos de los grandes maestros y los testimonios y reconstrucciones existentes en los santos lugares.

852 1 d-13

LA MUJER DE LAS SELVAS Y DORA CEPRANO CON SU CUADRO EN MARTI

La mujer de las selvas, película que ha gustado extraordinariamente, se repetirá hoy por última vez en el teatro Martí. Es una magnífica creación de la National First, en siete actos, con tan selectos protagonistas como la bella Aileen Pringle, Lowell Sherman y Chester Conklin. Y en las tandas de cinco y nueve y media se presentará la hermosa cancionista Dora Ceprano con el barítono Enrique Areu, el tenor Carlos Ego Aguirre y la sugestiva bailarina Luzmira Cáceres, que cada día se hacen aplaudir más y cotidianamente estrenan números muy agradables.

Mañana y los días 15, 16 y 17 Noche de amor, intensa película, por Vilma Banky y Ronald Colman. Esta cinta ha sido recomendada especialmente por la crítica cinematográfica de New York.

El jueves debutará el profesor Boris Adamowsky, pianista ruso.

El señor Adamowsky es procedente del Conservatorio Imperial de Petrogrado y ejecutará composiciones de Liszt, Mozart, Beethoven, Chopin, etc.

Pronto El negro que tenía el alma blanca; Malvaloca; Boy; Beau Geste, etc.

743 1 d-13

Dele a su Hijo

Bombón Purgante

Del Dr. Martí

No sabe a medicina

CAMPOAMOR

HOY ULTIMAS FUNCIONES DEL PRINCIPE GAMBERTTY — EL GRAN ESTRENO DEL JUEVES. — CONCIERTOS SACROS

El noveno mandamiento, la bella cinta M. G. M. con Eleonora Boardman y Greighton Hale en los primeros papeles, que tanto gustó el día de su estreno vuelve hoy a la pantalla de Campoamor en todos los turnos de costumbre a partir de la una, y acompañada de su propia música en las tandas elegantes de tarde y noche. Esta es una de las películas más completas que ha producido esa gran casa filmadora, y sus intérpretes han realizado una labor original y exquisita. En las mismas tandas elegantes de las cinco y nueve y treinta, realizará sus mejores trabajos ese gran Mago, ese sacerdote de lo misterioso que es el Príncipe Gambertty. Son sus últimas funciones para la empresa de Campoamor, y no dudamos que acudirán a admirarlo todos los que se interesan por estas apasionantes cuestiones de las ciencias ocultas.

Para la gran tanda especial de Tinieblas, o sea la de las ocho de la noche del Jueves y Viernes Santo, se preparan unos conciertos sacros ejecutados por soprano, tenor y barítono, mientras la orquesta de este teatro interpreta famosos números de música sagrada. En esta gran tanda especialmente dedicada a la sociedad distinguida, se exhibirá una nueva copia en colores de la conocida casa Pathé, de la Pasión y Muerte de Nuestro Señor.

El propio jueves será estrenada, en todos los turnos de costumbre la super joya de la FIRST NATIONAL Una noche de amor, algo sublime, original y único en cinematografía, que dejará un imborrable recuerdo en los que tengan la suerte de verla. Ronald Colman y la hechicera húngara Vilma Banky nos demuestran en sus respectivos papeles lo que puede lograrse con su arte depurado y su temperamento apasionado.

Pronto en este teatro, otro estreno de supremo arte Beau Geste.

685 1 d-13

VERDUN

Hoy estreno MIGUEL STROGOFF hoy

Para hoy miércoles de moda en el simpático y siempre concurrido coliseo de la calle de Consulado nos prometen como aliciente principal del programa MIGUEL STROGOFF o EL CORREO DEL ZAR, la mejor película que se exhibe actualmente basada en la célebre novela de Julio Verne e interpretada por Ivan Mosjoukine. Esta grandiosa producción distribuída en Cuba por la Universal Pictures tiene una trama interesante y conmovedora. Completan el programa AL FINAL DE LA CARRERA, por el gracioso cómico Harry Gangdon y AMOR TROPICAL, por la bellísima Patys Ruth Miller. Este programa se exhibe en la matinée que empieza a la una y media. Y a las cinco se repite Miguel Strogoff. Por la noche el mismo programa.

Mañana: Matinée a la una y media: Revista y comedia; AMOR Y ODIO, por Anita Stewart; VIDA, MILAGROS, PASION Y MUERTE DE NUESTRO SEÑOR JESUCRISTO en colores y EL BOMBIN DEL TIO, por Johnie Hines. A las cinco, Vida, Milagros, Pasión y Muerte de Nuestro Señor Jesucristo. Por la noche el mismo programa.

Domingo 17: LA MODELO DE PARIS; LA VIUDA DE NADIE y KIKI, por Norma Talmadge.

748 1 d-13

M.E.C.D. 2016

NOTICIAS DE OBRAS PUBLICAS

OBRAS PUBLICAS HA ELEVADO AL TRIBUNAL DE SUBASTAS LA DEL DRAGADO DEL PUERTO DE CIENFUEGOS

El presupuesto de dicha Secretaría para estas obras es de un millón de pesos y la licitación más baja es de 897 mil 873,31, recomendándose la adjudicación de las aludidas obras

El secretario de Obras Públicas ha elevado al señor Presidente del Tribunal Superior de Subastas todos los antecedentes relacionados con la del dragado del puerto de Cienfuegos, recomendando la adjudicación de estas obras al postor señor Jaime Suárez Murias, por los precios de unidad de obra consignados en su proposición, por ser esta la más baja de las recibidas.

La cantidad licitada por el referido señor Suárez Murias es de $... 897.873.31, y el presupuesto de la Secretaría de Obras Públicas asciende a un millón de pesos. Teniendo en cuenta la diferencia entre la cantidad licitada y el costo de estas obras según el presupuesto de Obras Públicas, el doctor Céspedes ha recomendado que además de la fianza corriente que debe prestar el adjudicatario se le exija otra adicional por el cincuenta por ciento de la diferencia mencionada.

RECEPCION DE OBRAS EN LA CARRETERA DE ALQUIZAR A CAÑAS

Previo informe de la Sección de Personal, Contratos, Bienes y Suministros, el secretario del ramo, doctor Carlos Miguel de Céspedes, ha aprobado el acta de recepción única de la mano de obra de la reparación de los kilómetros 3, 4, 5, 6 y 7 de la carretera de Alquízar a Cañas.

EL PARTE MENSUAL DE LA DIVISION DE REPRESION DE DESPERDICIOS DE AGUA DEL NEGOCIADO DE ACUEDUCTO Y ALCANTARILLADO DE LA JEFATURA DE LA CIUDAD

Del parte mensual rendido por el ingeniero jefe de la ciudad sobre los trabajos realizados por el personal destinado al servicio de la represión de desperdicios de agua del Negociado de Acueducto y Alcantarillado, afecto a dicha jefatura, extractamos los siguientes datos estadísticos:

Durante el pasado mes de marzo se visitaron 17.272 casas, habiéndose efectuado 43.367 reparaciones de distintas clases, que importaron $7.726.00, con un promedio de costo por reparación de $0.17.817.

LA EXTRACCION DE EMBARCACIONES HUNDIDAS EN EL PUERTO DE LA HABANA

Desde hace tiempo la Secretaría de Obras Públicas, por conducto de su Negociado de Mejoras en Ríos y Puertos ha venido procurando mejorar en todos los órdenes las condiciones de la bahía de la Habana. Al efecto, se han llevado a cabo obras de dragado en el canal de entrada, que permiten ya la navegación fácil de buques de gran calado, e igualmente se han removido, hasta donde ha sido posible, todas las embarcaciones perdidas en la bahía y que en alguna forma ofrecían peligro.

Con motivo del ciclón de octubre del año próximo pasado, se perdieron en el puerto diversas embarcaciones cuyo salvamento en algunos casos han sido atendidos por los interesados, pero ha habido tácita y expresamente abandono de muchas de ellas por parte de sus propietarios, por lo que ha sido necesario que la Secretaría de Obras Públicas, de acuerdo con la Ley de Puertos, proceda a la extracción de las mismas. Al efecto, se han cursado las órdenes correspondientes al Negociado de Ríos y Puertos, habiéndose autorizado que a los propietarios del remolcador "Graville" se les conceda un plazo para la extracción y salvamento por su cuenta del mismo, y que se convoque a subasta para la extracción de la tramontana "Habaco", la cual ha sido abandonada por sus propietarios, siendo el costo de extracción de ella unos dieciséis mil pesos aproximadamente.

Para atender a los gastos relacionados con estas mejoras en el puerto de la Habana se ha interesado del Honorable señor Presidente de la República la correspondiente aprobación, ya que por su iniciativa el doctor Céspedes ha ordenado la ejecución de estos trabajos.

RELOJES-TORRES ADQUIRIDOS POR LA SECRETARIA DE OBRAS PUBLICAS

De acuerdo con las indicaciones del Honorable señor Presidente de la República, la Secretaría de Obras Públicas ha adquirido en subasta pública tres relojes-torres, enviados en consignación a esta capital y dejados por cuenta en la Administración de la aduana.

De los relojes-torres de referencia, que tienen una altura de siete metros aproximadamente, constando de cuatro esferas, y los que se destinan en las grandes capitales no solamente para el servicio público en cuanto a dar a conocer el horario, sino también como caseta de la Policía de Tránsito, dos serán destinados a los lugares de mayor tránsito en la capital y el tercero al Campamento de Columbia.

REMOCION DE ESCOMBROS EN LOS TERRENOS DE PALISADES

El secretario de Obras Públicas ha autorizado al señor ingeniero jefe de la ciudad, para facilitar al Comité de Damas que proyecta la fiesta benéfica próxima en el Palisades, para remover por medio de transporte de Obras Públicas, algunos escombros que estorban en los terrenos donde se llevará a cabo la fiesta, ya que los mismos pueden ser utilizados con ventaja para el Estado en el relleno de obras que se vienen ejecutando en la entrada del puerto.

RECIBIDO EL MATERIAL NECESARIO, SE INICIAN LOS TRABAJOS DE REPARACION DEL PUENTE MIRAMAR

El secretario de Obras Públicas ha recibido el parte correspondiente de la Jefatura de la Ciudad, en el sentido de que el material que fué necesario ordenar al extranjero, ha sido ya recibido, consistiendo principalmente en cables de acero con los cuales no se contaba en plaza, y que, por tanto, han dado comienzo las obras de reparación del Puente Miramar.

El doctor Céspedes ha recomendado que se procure dejar libre a la mayor brevedad posible el tránsito a través de todo el puente, aunque tengan que atenderse con carácter secundario los trabajos de refuerzo a los efectos de permitir la apertura del mismo para el pase por el río de las embarcaciones.

LA SUBASTA DEL MATERIAL RODANTE DE OBRAS PUBLICAS

De acuerdo con la convocatoria autorizada por la Sección de Personal, Contratos, Bienes y Suministros de la Secretaría de Obras Públicas, se llevó a cabo en la mañana del sábado la subasta para dar de baja catorce unidades de material rodante del departamento.

A dicha subasta concurrieron los licitadores siguientes: Francisco Martínez, Francisco Galán y Gutiérrez, Enrique Vignier, Ceferino Sopeña, Roberto B. Peña, Aurelio G. Miranda, Luis Díaz y Octavio Díaz.

Tenemos la impresión de que el ingeniero jefe de la Sección de referencia recomendará al señor secretario del ramo convertir en camiones estos automóviles, toda vez que, aún habiéndose hecho una tasación bastante baja del material, no se ha obtenido ningún precio que pueda ser considerado aceptable.

EL ABASTO DE AGUA EN LA ZONA BAJA DEL VEDADO

Por el Negociado de Acueducto y Alcantarillado de la Jefatura de la Ciudad de la Habana se da cuenta al secretario de Obras Públicas de haber empezado a funcionar la turbina eléctrica de la nueva planta de la Sub-Estación de Ayesterán y Auditor, para el abasto de agua de la zona baja del Vedado.

La referida zona, que antes se surtía por gravedad y cuya presión era solamente de cuatro o cinco metros, recibirá ahora, con las mejoras llevadas a cabo, un aumento de quince metros promedio en la parte más alta.

CONSTRUCCION DE DOS CALABOZOS EN EL JUZGADO CORRECCIONAL DE LA SECCION Pra.

De acuerdo con el proyecto y el presupuesto aprobados por el secretario de Obras Públicas, se han comenzado las obras de construcción de dos calabozos en el Juzgado Correccional de la Sección Primera, en esta ciudad.

LA LIMPIEZA Y RIEGO DE LA CAPITAL

Por el Negociado de Limpieza de Calles se informa al Secretario de Obras Públicas, que en la semana comprendida del 3 al 9 de abril, se realizaron por dicho Departamento los siguientes trabajos:

Se hicieron 593 viajes de camiones de basura; 296 de camiones de barrido; 21 de camiones sanitarios; 32 en parques y paseos, y 1073. en diversos servicios que hacen un total de 2014 camiones de basura descargados, habiéndose arrojado al mar 4,914 toneladas de basura en 19 viajes de chalanas.

En la referida semana se baldearon 5,998 cuadras, a cuyo efecto se emplearon 716 tanques con un contenido de 1,288,800 galones de agua, y en el baldeo por parques y paseos se emplearon 377 tanques con un consumo de 678,600 galones de agua. La mayor parte del agua utilizada en el baldeo, procede de los distintos pozos con que se cuenta para este objeto en la capital.

AMPLIACION DE CONTRATO

Previo informe de los Negociados correspondientes, el Secretario de Obras Públicas ha aprobado el contrato de ampliación al otorgado en 28 de Septiembre de 1926 para las obras de reparación del espigón oeste del muelle del Estado en Cienfuegos, celebrada con el señor Baldomero Ramos de Molina.

LA REPARACION DE CALLES Y ACERAS

Por el Negociado de Calles y Parques de la Jefatura de la ciudad se comunica al Secretario del Ramo doctor Carlos Miguel de Céspedes, estarse ejecutando trabajos de reparación, cortes de pavimento y bacheo en los lugares siguientes:

Cuba, de Peña Pobre a Cuarteles. San Pedro de Luz a Acosta; O'Reilly y San Pedro; Morro entre Genios y Colón; Industria y Neptuno; San José entre Prado y Consulado; Suárez y Corrales; Diaria entre Aguila y Alambique; Gervasio, de San José a San Lazaro; Escobar de San José a San Rafael; Cerrada del Paseo, de Zanja a Salud; Figuras de Manrique a Belascoain; Maloja de Angeles a Reina; Reina de Angeles a Belascoain; San Francisco de J. Peregrino a Salud; Reina de Belascoain a Infanta; Monte de San Joaquín a Infanta; Arbol Seco y Sitios; B de 11 a 13; 10 de 13 a 15; B. de 21 a 23; Zapata de Carlos III a B; Lugareño de Almendares a Luaces; 2 de Zapata a 23; Zapata, de Paseo a A; Justicia y Luyanó, Zona de comunicación y Fábrica; Lagueruela de 2a a 3a; Josefina, 10 de Octubre y Agustina.

Se informa también estarse realizando en el día de hoy trabajos de reparación por la División de Aceras en la Calzada de Concha; Revillagigedo, de Diaria a Monte; J. entre 23 y 25; Vedado; Santa Rosa y Diego Velázquez; Escobar número 155; Carnero entre Príncipe y Vapor; F. entre 27 y 29.

Y por la División de Parques y jardinería y poda en los Parques Mendoza y Lawn Tennis, Maceo, Menocal y Villalón, así como en Porvenir y Carmen, 23, de J a K; Cortina y Patrocinio; Cortina y S. Mariano; S. entre 27 y 29; 6 entre 27 y 29; y Ave. de los Presidentes. También trabajos de jardinería y semillero en el Campo de Marte y Vivero Aldecoa.

LA RECAUDACION DEL ACUEDUCTO DE ALBEAR

Recaudado por todos conceptos, de Septiembre 14, 1925, a Abril 12, 1927	$3.045.147.92
Recaudado el día 12 por Atrasos	$ 1.758.35
Del Ejercicio Corriente	8.641.69
Total recaudado	$ 10.400.04
FONDOS DISPONIBLES:	
En Abril 12	$1.287.814.55
En Abril 11	1.277.414.49
FONDOS NO DISPONIBLES: (Por Depósitos Diversos)	
En Abril 12	$ 24.957.11
En bril 11	24.834.11

EL MONUMENTO A MARIANA GRAJALES

Relación de las escuelas del Distrito Escolar de la Habana que han remitido al señor Abelardo Saladrigas, inspector del mismo, las cantidades recaudadas para la erección de monumento que se levantará en esta ciudad a la insigne madre de los Maceo.

Escuela número 52	$ 17 00
Escuela número 37	26 00
Escuela número 3	50 00
Escuela número 74	9 55
Escuela número 26	17 25
Escuela número 44	30 00
Escuela número 2	8 35
Escuela número 50	6 85
Escuela número 51	15 80
Escuela número 22	6 42
Escuela número 55	3 75
Escuela número 61	38 00
Escuela número 78	11 07
Escuela número 66	14 79
Escuela número 82	10 00
Escuela número 28	5 40
Escuela número 38	8 00
Escuela número 40	17 60
Escuela número 34	8 15
Escuela número 62	8 70
Escuela número 8	11 38
Escuela número 83	4 72
Superior de Niñas	7 00
Superior de Varones	14 10
Kindergarten 61	5 00
Total	$354 88

(f) Abelardo Saladrigas, Inspector del Distrito.

EN HONOR DEL FINADO DOCTOR EUGENIO ALBO

Será el 5 de mayo, aniversario de su fallecimiento, en el dispensario de tuberculosos

Los doctores Fernando Rensoll y José A. López del Valle, Director y Jefe de Despacho de Sanidad, respectivamente, celebraron ayer de mañana una larga conferencia tratando sobre la forma en que ha de organizarse un acto en honor a la memoria del notable médico cubano doctor Eugenio Albo, fallecido no hace mucho, y el cual prestó grandes servicios a la Sanidad Cubana.

Un tributo a la memoria del ilustre galeno piensan rendirle los que fueron sus compañeros de la Secretaría de Sanidad hasta el día 5 del mes de mayo próximo pasado, fecha en que falleció.

Los doctores Rensoli y López del Valle, así como todos sus compañeros profesionales de la Secretaría, cuentan con el apoyo decidido y entusiasta del actual Secretario del Ramo, doctor Francisco María Fernández, amigo particular y admirador del doctor Albo.

El programa del acto que ha de efectuarse el día 5 de mayo próximo en honor del doctor Albo, a las cuatro de la tarde en el Dispensario para Tuberculosos, sito en Zulueta y Apodaca, es el siguiete:

Primero: Desvelar un magnífico retrato al óleo del doctor Eugenio Albo, que será colocado en lugar de honor del referido Dispensario.

Segundo: Alocución por el doctor Francisco María Fernández, Secretario de Sanidad y Beneficencia.

Tercero: Discurso por el doctor Alberto Sánchez de Fuentes, Director del Dispensario.

Cuarto: el doctor Fernando Rensoll, Director de Sanidad, hará el resumen.

Por este medio, tanto el doctor Francisco María Fernández como la señora Narcisa Soriol viuda de Albo, invitan al acto a todos los amigos, clientes y admiradores del que fué querido galeno cubano.

DE ESTADO

UN BUSTO DEL GENERAL MAXIMO GOMEZ

Ayer le fué encargado al señor Pennino la ejecución de un busto del Generalísimo Máximo Gómez, el cual será enviado a la República de Santo Domingo, Patria del caudillo, en calidad de regalo del Gobierno de Cuba.

El señor Ramón Catalá ha sido designado para que conduzca el busto, que será esculpido en Italia.

MENSAJE DE CONDOLENCIA

El Secretario de Estado envió ayer un cable de condolencia al Embajador de Cuba en Madrid, doctor Mario García Kohly, con motivo del fallecimiento del hijo del ilustre diplomático.

EMBARCA PARA ESPAÑA EL P. RIVA, PARROCO DE LA IGLESIA DEL VEDADO

El próximo viernes día 15 a las 12 del día embarca rumbo hacia España abordo del paquebot "Espagne" para asistir al capítulo general de la Orden de Predicadores que se celebra en los días primeros del mes de mayo en Jerez, el Reverendo Padre Víctor Fernández de la Riva, O. P., Párroco de la Iglesia del Vedado y Vicario Provincial de la Orden Dominica en Cuba.

Durante los tres años de estancia en Cuba que lleva el P. Víctor muy digna de todo elogio ha sido su actuación.

La Iglesia Parroquial del Vedado ha sido transformada, habiéndose efectuado numerosas obras entre ellas la de la torre que se encontraba en muy mal estado.

Los cultos han aumentado notablemente, habiéndose celebrado numerosas fiestas con extraordinaria solemnidad.

En cuanto a obras de caridad, será poco todo lo que digamos, solamente mencionaremos la gran cocina gratuita que estableció en la Parroquia a raíz del ciclón y que sostuvo durante dos meses consecutivos, dándole comida a más de cuatrocientos pobres diariamente y completamente gratis.

Acompaña al Padre Víctor en su viaje a España para asistir al Capítulo General de la Orden, el Padre Pedro Delgado, Superior del Convento de Santo Domingo, en el Vedado, quien también ha laborado grandemente en dicho templo, cuyas obras fueron terminadas e inauguradas durante su priorato.

Muchos han sido las pruebas de afecto y cariño que al partir hacia la Madre Patria tan ilustres sacerdotes han recibido de los numerosos feligreses del Vedado.

El DIARIO DE LA MARINA le desea a ambos ilustres hijos de Santo Domingo un feliz viaje y un pronto regreso a esta capital, donde tanto se le quiere y aprecia.

CRONICA DE TRIBUNALES

INTERESANTE PLEITO ESTABLECIDO POR UNA CASA COMERCIAL RESPECTO A LA PETICION DE SUSPENSION DE PAGOS

Escrito de queja presentado por el general Piedra contra la resolución del Secretario de Gobernación suspendiendo el mitin, ya autorizado, del partido Unión Nacionalista

EN EL SUPREMO

LA QUEJA DEL GENERAL MANUEL PIEDRA CONTRA GOBERNACION

El General Manuel Piedra ha presentado escrito en el Tribunal Supremo, estableciendo queja contra la Secretaría de Gobernación por haber declarado no haber lugar a expedir y entregar al referido General, certificación del decreto que suspendió la celebración del mitin político que pretendió celebrar el Partido Unión Nacionalista en la casa Consulado número 47, altos, donde está el Círculo del Coronel Carlos Mendieta.

Solicitó el General Piedra la certificación referida, para establecer controversia de inconstitucionalidad contra el decreto de suspensión mencionado.

EL PROCESO CONTRA VENERANDO WEYLER POR ASESINATO

Ante la Sala de lo Criminal del Tribunal Supremo está señalada para esta tarde, la vista del recurso de casación admitido de derecho en beneficio de los reos Venerando Weyler Elizondo y Agustín Pozo Rodríguez, condenados a la última pena por la Sala Tercera de lo Criminal de la Audiencia de la Habana, como autores del robo con ocasión del cual resultó el homicidio del vendedor ambulante de nacionalidad siria Alberto Mtanes Ganen, ocurrido en la finca Sabanas de Miranda, del término municipal de Jaruco.

Los doctores Alfredo Marill y José Manuel Rodríguez Aymerich, defensores, sostendrán la procedencia del recurso.

RECURSOS SIN LUGAR

La propia Sala ha dictado sentencia declarando sin lugar el recurso de casación interpuesto por el procesado Joaquín Valdés Montes, jornalero y vecino de Consolación del Norte, contra el fallo de la Audiencia de Pinar del Río, que lo condenó a la pena de un año, ocho meses y veintiún días de prisión correccional, como autor de un delito de disparo de arma de fuego contra determinada persona.

También ha declarado sin lugar la citada Sala, el recurso de casación establecido por el procesado Andrés Ríos Villas, carpintero domiciliado en esta ciudad, combatiendo el fallo de la Sala Primera de lo Criminal de la Audiencia de la Habana, que lo condenó a la pena de cuatro años, dos meses y un día de presidio correccional, como autor de un delito de hurto cualificado por el grave abuso de confianza.

EN LA AUDIENCIA

INTERESANTE PLEITO DE LA SOCIEDAD "H. SANCHEZ Y Ca." DE ESTA PLAZA

La conocida firma mercantil "H. Sánchez y Cª", de esta capital, en la que el nombre de su gerente ha sido durante casi medio siglo una plena garantía de probidad comercial y solvencia económica entre los hombres de negocios de la Habana, atraviesa en estos momentos una delicada situación que es justo diafanizar en aras de la equidad y en gracia a la rectitud de procedimientos que ha sido norma invariable de su actuación, aun cuando actualmente padezca una reputación el daño de torpes sospechas.

Procediendo recta y honradamente la casa "H. Sánchez y Cª" encomendó a su letrado doctor Manuel Cinca, tan ventajosamente conocido en el foro habanero, la presentación del escrito en que a tenor de lo establecido en el artículo 872 del vigente Código de Comercio, solicitaba el estado de suspensión de pagos.

Huelga consignar que la pretensión de la casa H. Sánchez y Cª iba documentada en forma sencillamente irreprochable, cual cumple a la pericia y celo del letrado Cinco, notorios en fuerza de estar harto bien reputado.

No obstante lo expuesto, el juez el juez de Primera Instancia doctor Luis Sausa, en veinte del pasado marzo falló, declarando no haber lugar a conceder el estado de suspensión de pagos a la sociedad de H. Sánchez y Cª.

Interesa a los fines de evitar que la pública opinión sufra posibles y aun probables extravíos, hacer saber que la negativa judicial se basa en no haberse presentado un documento que la Ley no ordena acompañar: la certificación de la escritura pública porque fué constituída dicha sociedad mercantil.

En cambio, el juez mencionado estimó insuficiente o superflua la certificación del Registro Mercantil presentada, como señala taxativamente el inciso quinto del artículo que puntualiza al detalle los documentos pertinentes.

Consecuencia inmediata de la decisión judicial mencionada ha sido el recurso de apelación interpuesto, ante la Sala de lo Civil de esta Audiencia por el doctor Cinca, siendo lógico esperar un fallo justo del Tribunal.

Y entre tanto, es bien que la opinión pública, impuesta ya de estos datos—hasta hoy ignorados—no padezca el error a que pudiera inducir una mala inteligencia nacida de una resolución "provisional y rectificante", que pronto será justamente rectificada.

La firme solvencia de la prestigiosa firma de H. Sánchez y Cª, nos mueve a esperar y no mucho, que nuestra Audiencia acordará conceder la solicitada suspensión de pagos.

PLEITO DE LA SOCIEDAD "ORTS Y CAMPS", SOCIEDAD EN COMANDITA DEL COMERCIO DE ESTA PLAZA

Ha resuelto la Sala de lo Civil y de lo Contencioso-administrativo de la Audiencia, la apelación establecida por el doctor Oscar Quintana, impugnando el fallo del Juez de Primera Instancia de Almendares en los autos del juicio declarativo de mayor cuantía, que, en cobro de pesos, promoviera el doctor Luis de Solo, a nombre de "Orts y Camps, S. en C.", del comercio de esta plaza, contra Pedro López, comerciante de igual domicilio.

El Juez, de acuerdo con la tesis del doctor Solo, desestimó las excepciones de incompetencia de jurisdicción y falta de acción opuestas por el doctor Quintana y declarando con lugar la demanda, condenó a López a pagar a la sociedad de referencia la cantidad de 2.129 pesos, 87 centavos, intereses legales y costas.

Y ahora la Sala, desestimando la apelación referida, ha confirmado en todas sus partes, como lo pidiera el doctor Solo, el fallo del Juez, con las costas de la segunda instancia a cargo del demandado.

PENSION DE UN LIBERTADOR

Mediante sentencia al efecto dictada, la Sala antes mencionada ha confirmado el fallo del Juez de Primera Instancia de Guanabacoa, denegatorio de la pretensión de Epifanio Valdés Martínez, jornalero con domicilio en la citada Villa, de que se le concediera, a título no justificado de elemento Civil del Ejército Libertador, una pensión anual de 720 pesos.

ACTOS DE BANDIDAJE EN LA CARRETERA DE GUANABACOA

Solicita el Fiscal de la Audiencia, en escrito de conclusiones provisionales formulado ayer tarde, diez años de prisión mayor, por delito continuado de amenazas condicionales de muerte con logro de propósito, para el procesado Gregorio O'Farrill.

Refiere el Fiscal que en uno de los primeros días del mes de julio del pasado año, O'Farrill le salió al encuentro al ciudadano Emilio Comas Quintana, al transitar éste por la carretera de Guanabacoa, diciéndole que si al siguiente día no le entregaba la cantidad de cien pesos lo mataría, logrando su propósito, puesto que Comas, atemorizado, le hizo entrega de la cantidad que le exigía.

Posteriormente O'Farrill, según el Fiscal, le volvió a salir en el propio camino a Comas, exigiéndole entonces bajo las mismas amenazas de muerte, no ya cien pesos, sino trescientos pesos; pero en esta ocasión vió frustrados sus propósitos, por cuanto Comas denunció los hechos y el salteador de camino fué detenido.

OTRAS PENAS SOLICITADAS POR EL MINISTERIO FISCAL

Interesa el propio Fiscal, en otros escritos de conclusiones provisionales al efecto formulados, las penas que a continuación se expresan:

Seis años, ocho meses y veintiún días de presidio mayor, por hurto que cualifica la múltiple reincidencia, para Antonio Fierro Carreras.

Un año, ocho meses y veintiún días de prisión correccional, por rapto, para Cándido Cruz Rodríguez.

Igual pena, por idéntico delito, para Avelino Alvarez Fernández.

Cuatro años, dos meses y un día de prisión correccional, para Avelino Blanco Alvarez (a) "El Portugués".

Cuatro meses de arresto mayor y multa de cuatrocientos pesos, por infracción de la Ley de Drogas, para Roberto Hereford Milwee.

Cuatro años, dos meses y un día de prisión correccional, por atentado a la Autoridad con imposición de manos y un año, ocho meses y veintiún días de igual clase de pena, por lesiones graves para Juan Domínguez Ferreiro, marinero del vivero San Fernando, que, al ser requerido por su patrón José María Rebon López, lo acometió, dándole una terrible mordida a colgajo en el labio inferior, con pérdida completa del mismo, quedándole a Rebon como defecto físico de carácter permanente, la retracción del labio inferior, lo cual le dificulta los movimientos de masticación y le afea y desfigura el rostro.

Tres meses de arresto mayor, por imprudencia temeraria de la cual resultaron lesiones graves, para Enrique Arango Granda.

Seis meses y un día de presidio correccional, por estafa, para Jesús Díaz García.

Quinientos pesos de multa, por defraudación a la Aduana, para Pío Beltrand Valdés.

Trescientos pesos de multa, por tentativa de robo, para Antonio Ballesteros García.

Tres años, cuatro meses y ocho días de prisión correccional, por disparo de arma de fuego contra determinada persona, para Emilio Bejar Ruiz.

Cuatro meses de arresto mayor, por robo flagrante frustrado, para Raúl Hernández Hernández, (a) "Cotorrita".

Y un año, ocho meses y veintiún días de presidio correccional, por estafa, para Simón Gutiérrez Fuentes.

SENTENCIAS EN LO CRIMINAL

Se absuelve a Rosa Díaz y Flora Ramos, acusador de corrupción. Defendió el doctor Juan F. Aedo del Río.

A Raúl Carballo, acusado de disparo. Defendió el doctor Francisco María Casado.

A José Alí, acusado de daño a la salud pública. Defendió el doctor Elier Roqueta.

A Luis Cabrera Rusulbe, acusado de amenazas condicionales de muerte sin logro de propósito. Defendió el doctor Pablo L. F. Lavín.

A Fernando Jiménez Ortega, acusado de estafa. Defendió el doctor Nicolás Menéndez.

A Juan López Ríos, acusado de robo. Defendió el doctor Raúl de Cárdenas.

A Pedro Fernández Fernández, acusado de rapto. Defendió el doctor Ramón González Barrios.

Y a Juan Gutiérrez Díaz, acusado de estafa. Defendió el doctor Joaquín J. Demestre.

EL ASESINATO DEL MOTORISTA MIGUEL VALDES

Se celebró ayer tarde, ante la Sala Tercera de lo Criminal de esta Audiencia, la quinta sesión del juicio oral de la causa seguida contra los procesados Dolores Robledo y Antonio Picó Cuadra, por el asesinato del motorista Miguel Valdés, ocurrido en el Cerro.

Continuó el exámen de la prueba testifical, siendo renunciados algunos testigos.

A las nueve de la mañana de hoy se reanudará la sesión, habiéndose citado para que concurran nueve testigos más, así como dos Peritos Médicos.

SEÑALAMIENTOS EN LA AUDIENCIA PARA HOY

Sala Primera:

Contra Jaime Yong, por abusos. Ponente Monte. Defensor doctor Lavín.

Contra Eugenio Rodríguez y otro, por robo. Ponente Montero. Defensor: doctor Demestre.

Contra Valentín García, por estafa. Ponente Montero. Defensor doctor Quintana.

Sala Segunda:

Contra Domingo Rodríguez, por imprudencia. Ponente Madrigal. Defensor Fonts.

Contra Cristina Velazco, por estafa. Ponent: V. Fauly. Defensor doctor Porta.

Contra Manuel Gómez, por estafa. Ponente Madrigal. Defensor doctor Barroso.

Sala Tercera:

Contra Sixto Pineda, por lesiones. Ponente V. Fauly. Defensor doctor Ochotorena.

Contra Francisco Chang, por daño. Ponente V. Fauly. Defensor doctor Casado.

Contra Julián Valladares, por robo. Ponente Merconochini. Defensor doctor Mármol.

Sala de lo Civil

Sur. Compañía Wonhay Bates Goode contra Abelardo Torres. Mayor. Ponente Fernández. Letrados Pardo Carrera. Procuradores Roca y Granados.

Norte. Nazka Ispak contra Selim A. Gemeil. Mayor cuantía. Ponente Ramos. El Fiscal. Letrados: Portela y Castellanos. Procurador Cardona y Pereira.

Audiencia. Tropical Express Company contra Junta de Protestas. Contencioso-administrativo. Ponente: Fernández. Letrados: Portela. Procurador Villabal. El Fiscal.

Este. J. Ulloa y Compañía contra José Pita. Mayor cuantía. Ponente Ramos. Letrados Canales y Giberga. Procuradores Castro y Palacios.

Oeste. Francisco Carballo contra Santiago Deus y otro. Mayor cuantía. Ponente Fernández. Letrados Iturrioz y Gans. Procurador Cardona Roca. Estrados.

Este. Cirilo Cobas contra Compañía Cubana de Urbanización y Fomento. Mayor cuantía. Ponente Fernández. Letrado: Portela. Procurador Cardona. J. L. Rodríguez.

Este. Francisco Romero contra National City Bank. Mayor cuantía. Ponente Ramos. Letrados: González y Gorrín. Procuradores: Miranda y Bravo.

Oeste. Fernando Iglesias contra Clotilde Puga. Menor cuantía. Ponente Fernández. Letrados Ecay, y Gispert. Procurador Prats.

Oeste. Andrés M. Douglas contra Rafael F. Sánchez. Mayor cuantía. Ponente: Fernández. Procuradores: Blanco y Laredo.

Centro. Pedro Sánchez Abreu, contra Banco Territorial de Cuba. Incidente. Ponente: Fernández. Letrados: Fernández Marcané. Revilla. Procuradores: Carrasco y Pinto.

Sur. Incidente de recusación del Juez Ramiro Castellanos promovido por la Compañía Urbanización Miraflores S. A., en el cedimiento sumario que le sigue Rafael Pela. Ponente Ramos. Letrados: Ledón y Godoy. Procuradores: Barreal y Pereira.

DEL ESTADO MAYOR GENERAL DEL EJERCITO

LA COLUMNA DE ARTILLERIA

La que salió en enero a prácticas de campaña y de tiro al mando del comandante Patricio de Cárdenas, acampada ayer en Reparto La Matilde, Artemisa.

LAS MARCHAS DE LOS TERCIOS TACTICOS

El capitán José Manzano y Hernández, con el Escuadrón núm. 1. del Tercio Táctico núm. 3. acampado ayer en Campechuela; el capitán Manuel Crespo y Moreno con el Escuadrón núm. 1. del Tercio Táctico núm. 6, acampado ayer en Santa Cruz de los Pinos; el comandante Luis Pérez y Arocha, con el Escuadrón núm. 1, del Tercio Táctico número 2, acampado ayer en Central Agabama; el primer teniente Casimiro Lavastida y Oliver, con el Escuadrón núm. 3, del Tercio Táctico núm. 5, acampado ayer en Tinguaro, y el comandante Antonio Pienda y Rodríguez, con un Escuadrón del Tercio Táctico de Columbia, acampado ayer en Central 'Rosario'.

DE GOBERNACION

EL GOBERNADOR DE CAMAGÜEY ESTUVO EN GOBERNACION

El asesinato de un comerciante en Consolación del Norte por una partida armada que es perseguida

El señor José A. Villena, Gobernador Provincial de Camagüey, conferenció en la mañana de ayer con el señor Sub-Secretario de Gobernación, doctor Rosado Aybar.

Trataron sobre las elecciones especiales que habrán de celebrarse el próximo día diez y siete de los corrientes en los términos municipales de Morón. Ciego de Avila y Jatibonico, procurándose las mayores garantías para el cuerpo electoral, de acuerdo con los deseos del señor Presidente de la República.

ASESINATO DE UN COMERCIANTE EN CONSOLACION DEL NORTE

A la Secretaría de Gobernación comunicó en la tarde de ayer el Alcalde de Consolación del Norte, el asesinato del comerciante de aquella plaza señor Francisco Veras, suponiéndose autores del hecho a una partida armada a la que persiguen fuerzas del Orden Público en dirección de Bahía Honda.

El móvil de lcrimen fué el robo. El juzgado actua en el lugar del hecho.

CONTRA LA SECRETARIA DE GOBERNACION

En la citada dependencia recogimos el rumor de que el Presidente de la Asociación "Unión Nacionalista", General Manuel Piedra, había presentado en la tarde de ayer un escrito de queja ante el Tribunal Supremo de Justicia contra la resolución de dicha Secretaría que ordenó l efuera retirado el permiso concedido por la Alcaldía Municipal de la Habana para la celebración de un meeting de protesta contra la reforma de la constitución y reelección presidencial.

NOTICIAS DE LOS JUZGADOS

AYER FUERON RECONOCIDOS EN RUEDA DE PRESOS LOS AUTORES DE LA ESTAFA DE $20.000 AL "NATIONAL CITY BANK"

A pesar de sus declaraciones de que no se conocían se comprobó que vivían juntos y que juntos habían ido a cobrar el dinero.—Una demente atentó ayer contra su vida

Ayer en la Cárcel, ante el Juez de Instrucción de la Sección Primera, doctor Gabriel de Quesada, Secretario Judicial, señor Bernardo Zenea y oficial, señor Julio Mendoza, se celebró la diligencia de reconocimiento en rueda de presos de los estafadores al National City Bank, Luis Calcagno Crossa y Enrique Chiarino y Manuel Guzmán Martínez o Francisco González Auger detenidos en virtud de las investigaciones practicadas por la Policía Judicial, en Colón, Panamá, merced a las indicaciones dadas por el inspector de dicho cuerpo policiaco, señor Manuel Gómez.

Al ser detenidos declaró Chiarino o Galcagno que no conocía a Guzmán, y que los veinte mil pesos ocupados en poder de éste no eran los estafados, que ese dinero había sido entregado por él a otro cómplice que había embarcado después que él, lo hizo para Panamá. Guzmán declaró en igual sentido, afirmando no conocer a Calcagno y que el dinero que se ocupó en su poder era de su propiedad, habiéndoselo entregado a su esposa que reside en Chile.

Esta declaración se demostró que era falsa, pues Gómez comprobó que el cómplice que Calcagno afirmó había embarcado después que lo hizo él embarcó antes de llevarse a cabo la estafa y la diligencia de reconocimiento comprbó que Calcagno y Guzmán estuvieron juntos en la Habana y juntos fueron a cobrar el dinero estafado.

Sin titubear reconocieron en rueda de presos a los dos procesados los empleados del National City Bank, señores José Suárez, Sub-contador, Antonio Fernández, Honorio Fernández y Miguel Medina, empleados de la sucursal de dicho banco en la Lonja del Comercio, que declararon haberlos visto repetidas veces juntos, especialmente al cobrar los veinte mil pesos.

También los reconocieron el corredor de cambio Alfonso Ortega, el dueño del establecimiento Novelty, Enrique Roca y el camarero del hotel Torregrosa, Amaro Pumares, que afirmaron haberlos visto juntos.

ARROLLADO POR UN TRANVIA

Ayer fué extraído debajo de las ruedas del tranvía número 120 de la línea Jesús del Monte Calle Habana, por el vigilante de Obras Públicas, número 52, Carlos León y Martínez y varios individuos del público, en Sol esquina a la calle de Villegas, Antonio Cabrera Ibarra, de España, de 44 años y vecino de Sitios número 53, que había sido arrollado por el referido vehículo.

En el primer centro de socorros fué asistido por el doctor Capote de una grave contusión en la región malar y una herida por avulsión con fractura de todos los huesos del pie izquierdo.

Conducido después a Emergencias, se constituyó en dicho hospital el doctor Quesada, Juez de Instrucción de la Sección Primera, con el Secretario señor Ledo, declarando el lesionado que transitaba por la calle de Sol y vió que un individuo estaba pintando la fachada de una casa y para no tropezar con la escalera bajó de la acera, siendo en ese momento arrollado por el tranvía.

Quedó en libertad el motorista.

ARROLLADO POR UN AUTO

En Arroyo de Matadero y Cristina, el automóvil número 29429, que conducía el chauffeur Vicente Lleras, arrolló a Emilia Riello, vecina de Habana número 197, causándole la fractura del húmero izquierdo y contusiones y desgarraduras diseminadas por todo el cuerpo.

Quedó en libertad el chauffeur prestando fianza de doscientos pesos, por comprobarse que fué el causante del hecho por su imprudencia.

UN DEMENTE ATENTO CONTRA SU VIDA

En la casa de socorro de Arroyo Apolo fué asistida por el doctor Muxó, Engracia Boix y Casals, vecina de Ursula número 18, que presentaba heridas incisas en la región cervical anterior y ambas muñecas, síntomas de intoxicación y de enagenación mental, la lesionada fué conducida al centro de socorro por el vigilante número 1365, que la halló en la línea de la Havana Central, seguida por numeroso público, cerca del paradero de la Víbora.

Declaró la abuela de la lesionada, nombrada Agustina Enamorado y Verdes, de 72 años de edad y del domicilio de su nieta, que ésta padece de ataques de enajenación mental y ayer mañana, bajo la acción de unos de ellos, se apoderó de dos puñales que su hermano Alberto tenía en una panoplia en su habitación, infiriéndose con ellos las heridas que sufre. Entregó a la Policía un pomo y un vaso con residuos de un brebaje de color obscuro que ingirió su nieta en su afán de quitarse la vida.

LE VOLARON LOS PAQUETES

Denunció Sale Copta, de Polonia, vecino de Acosta número 52, en la Cuarta Estación de la Policía Nacional que viajando en un ómnibus entre la Habana y Artemisa, dos mestizos le hurtaron dos paquetes conteniendo veinte pares de zapatos, paquetes que había colocado debajo del asiento trasero de dicho ómnibus.

Los mestizos, se bajaron en Amistad y Monte, corriendo hasta Dragones por cuya calle huyeron.

PROCESADOS

Ayer fueron procesados Claudio Manuel de la Cruz y José Alfonso Pedro, señalándosele al primero fianza de trescientos pesos y al segundo de seiscientos pesos.

ROBO

Denunció Julio González Oliveras, de Quemados de Güines, vecino del segundo piso de la casa Campanario número 132, que encontrándose en su oficina, fué avisado por su criada de que los ladrones penetraron en su domicilio, llevándose quince pesos en papel moneda, que guardaba en una cajita de madera.

Para penetrar en la casa, violentaron una ventana que da a la cocina.

INTOXICADA

La niña Julia Fernández Cuervo, de tres meses de edad, vecina de Bolivar número 69, fué asistida en el Hospital Municipal por el doctor Villar Cruz, de síntomas de intoxicación.

Declaró la mamá de Julia que al darle una medicina, equivocó el pomo y tomó otro que contenía alcohol.

UN INDIVIDUO TRATO DE ASESINAR A SU HERMANO EN EL PUEBLO DE EL CANO, CON ANIMO DE HEREDARLO

Un individuo que el día anterior había atentado contra su vida desapareció ayer de su domicilio.—Una mujer acusada por un hombre de que quiere matarlo. Ocupación de efectos robados

El agente de la Judicial José Santos Hierrezuelo en informe rendido al juzgado en la causa por disparo de arma de fuego en El Cano el 27 de marzo del año actual, informó que los disparos fueron hechos por Inocencio Montano, contra su hermano Ceferino, al que creía acostado en la cama, salvándose Ceferino, pues las balas atravesaron la almohada, por no haberse acostado aún esa noche.

En su informe expone Hierrezuelo, que Ceferino, que quería mucho a Inocencio, al tocarle cuatro mil pesos en la Lotería, puso una fonda a su hermano, fonda que Inocencio por abandono hizo quebrar, solicitando nuevamente, el auxilio de su hermano al verse sin el establecimiento. Pero Ceferino, escarmentado, no quiso darle dinero, y etonces Inocencio planeó el matarlo para heredarlo y para ello estudió el modo de hacer un disparo contra su hermano mientras dormía, que le matara instantáneamente, a tal fin se escondió en la última habitación de la casa, apuntando con el revólver al lugar en que debía descansar sobre la almohada la cabeza de Ceferino. A las doce de la noche del día indicado, creyendo dormido ya a Ceferino, disparó, salvándose providencialmente su hermano, que no se había acostado todavía. Inocencio ingresó en el Vivac.

INFORME CONTRA UNA COMPAÑIA

La Judicial, en virtud de orden del juzgado de Instrucción de la Sección Tercera en causa incoada por denuncia de Rafaela Medina, vecina de Cervantes 28 en Cienfuegos, contra la Compañía de Crédito y Construcciones, sita en San Lázaro 87, por estafa, ha rendido un informe acusatorio contra dicha Compañía, que se dedica a explotar, según el referido informe, a los incautos que arriesgan su dinero en contratos con la referida Compañía, en virtud de las facilidades que brinda a sus clientes. El informe expone que no sólo no cumplieron el contrato que tenían con la denunciante sino que además le ha sido imposible a ésta lograr que le fabriquen la casa ofrecida, ni mucho menos la entrega del dinero.

DESAPARECIDO

Vicente Devesa, vecino de Tejas y 13, que atentó contra su vida anteayer, ha desaparecido de su domicilio según denunció su esposa Rosa Suárez, que cree atentará nuevamente contra su vida. Afirma Rosa que cree que su marido abandonó el domicilio presa de la idea fija del suicidio.

QUIERE MATARLE

Denunció a la Judicial José Antonio Soler, con bufete en la Manzana de Gómez 537, que teme que Serafina Sobrado que reside actualmente en Cueto número 5 y que es madre de tres hijos del denunciante, trate de matarle dándole de navajazos, según ha afirmado en diferentes lugares.

OCUPADOS LIBROS Y OBJETOS

Los vigilantes de la 13 Estación de Policía números 840, 876 y 1762, ocuparon ayer en la casa 10 de Octubre 655 de Francisco García, varios libros que habían sido sustraídos a Cristóbal Pedroso, de la casa Estrada Palma 37, por la banda de menores ladrones que forman los apodados "Panterita Viboreña". Patillita, Julia, Guacamole y Jamalquino bobo, menores todos ellos de 12 a 16 años, que se dice son inducidos al robo por los dependientes de la carnicería sita en Milagros 42.

DE HACIENDA

MULTAS SIN EFECTO

Se dejan sin efecto las multas impuestas por infracción del Reglamento del uno y medio por ciento a los comerciantes José Crespo Cisneros, de Ciego de Avila; Enrique Brottons, de la Habana; Alvaro Espinosa, de Santa Clara; Luis Lee, de la Habana; Fernández y Guizande, de la Habana; Luciano Rivas, de Pinar del Río; Pedro Luis Hermano, de Holguín; E. Cartaya y Cª, de Santa Clara; Julio Lee, de la Habana; José Llarenas, de Sancti Spíritus; Rafael Brito Valdivia, de Sancti Spíritus; Abraham Cabrane, de Sancti Spíritus; José M. Quetaniela, de Sancti Spíritus; Cheng Lee de la Habana; Angel Santiago Bru, de Cárdenas; Bernabé Bermúdez, de Martínez Díaz, Antonio S. Ramírez, Francisco Batista, Salvador Martín, y Florencio Rodríguez, de Sancti Spíritus.

EL SECRETARIO DE ESTADO

Ayer estuvo en la Secretaría de Hacienda, con objeto de hacerle una visita de cortesía al doctor Hernández Cartaya, el doctor Rafael Martínez Ortiz, quien no pudo lograr sus propósitos a virtud de no haber concurrido a la Secretaría el doctor Hernández Cartaya.

M.E.C.D. 2016

DOS MODELITOS FRANCESES

EL DE LA IZQUIERDA VALE $7
Y EL DE LA DERECHA $10

Sea cual fuere el color del vestido tenemos el modelito francés que le entona por calidad, color y forma.

HABANERAS

VIENE DE LA PAGINA 9

UN MILAGRO DE LA VIRGEN

EL ESPECTACULO DEL DIA

Obra de oportunidad.
Magna, interesante.
No es otra que **Un milagro de la Virgen**, poema sacro en tres actos que se estrena esta noche en el teatro Principal.
Consagrada está al público católico de las grandes capitales.
Un succés en Europa.
Y en los Estados Unidos.
Obra de un gran poeta que es, a su vez, un dramaturgo ducho en la técnica de la escena.
Merced a sus recursos escenográficos novísimos es posible dar fielmente una sensación del misterioso ambiente en que se desenvuelve su acción.
Ninguna otra producción teatral del género podría servir de mayor atractivo al espectador en los días de la Semana Santa.
Se repite mañana.
Y el Viernes Santo.

DISTINGUIDOS VIAJEROS

De viaje.
El señor Enrique Beltrán de Lis.
Acompañado de su esposa, la distinguida dama María Josefa Cánovas del Castillo de Beltrán de Lis, saldrá el viernes a bordo del Espagne el Vicecónsul de España.
Se dirige a París
Donde ha sido trasladado.

RIVOLI

Día de moda.
En el teatro Rívoli.
Es hoy con la exhibición de **La bella ciudad**, cinta de interés excepcional, por Dorothy Gish.
Habrá números de varietés para mayor amenidad de los espectadores en el aristocrático Rívoli.
Por Dorita Ceprano.
Y por Enrique Areu.

Enrique FONTANILLS.

EQUIPAJE

El mejor surtido de maletas y Baúles acabamos de recibir. Precios muy baratos. Baúles escaparates desde $20.00. De bodega y camarotes, de buena calidad, desde $10. Maletas, desde $1.00.

PELETERIA BENEJAM

San Rafael esquina a Industria

La digestión penosa y difícil

Hace casi imposible todo trabajo en la oficina. A la molestísima sensación de llenura, pesadez, dolor de cabeza, etc., se agrega la poca disposición para la ocupación más pequeña y el mal humor con que se recibe todo, etc. Este cuadro tan poco grato se desvanece rápidamente tomando la

"Pepsina y Ruibarbo Bosque"

pues al recuperar el enfermo la normalidad de sus digestiones, vuelve a sentirse animoso, dispuesto y contento.

La "Pepsina y Ruibarbo Bosque" produce inmejorables resultados en el tratamiento de la Dispepsia, Gastralgias, Neurastenia gástrica, Digestiones lentas y difíciles, Gases, Vómitos, &, &.

DE VENTA EN TODAS LAS FARMACIAS DE CUBA

CERTIFICADOS DE HABITABILIDAD QUE DEBEN SER RECOGIDOS POR LOS DUEÑOS DE CASAS EN EL MUNICIPIO

Se impondrá una multa a los propietarios y arquitectos que en el término de quince días no acudan al Departamento de Fomento del Municipio a recoger los aludidos certificados

El Jefe del Departamento de Fomento del Municipio de la Habana, señor Evelio Govantes, en relación con lo que sobre el particular establecen las vigentes Ordenanzas de Construcción, así como también para el mejor desenvolvimiento y organización de los trabajos de su Departamento, tiene el propósito de proceder contra todos los propietarios de casas y arquitectos directores de las obras que terminada la construcción no han recogido el "habitable" correspondiente.

A tal efecto procederá de acuerdo con el artículo 448 de las Ordenanzas, a imponerle una multa de 25 a 100 pesos a los propietarios y arquitectos que en el término de quince días no concurran al Departamento de Fomento en las horas de 9 a 11 a. m., a recoger los siguientes certificados de habitables.

Cerrada entre 12 y 13, Jaime Albernu. doctor A. de la Piedra; J. Argüelles. Martín y Aranguren; A. S. Agramonte. San Anastasio; N. Andreu. Pi y Margall 99; R. Abreu. F. C. Oeste, Los Pinos; N. Ampudia; 39 esquina a Paseo; Antuña y García; Ingenito; J. Aldama. Milagros y J. Gross; E. Alvarez. Reyes entre Bellavista y Luz; C. S. Álvarez. Acosta esquina a Picota; J. Antiga. General Maceo y Avenida de Italia; Automóvil Aéreo Club. 10 entre Caridad y Tejar; J. Alcañiz. Santa Amalia solar 10; E. E. Alberts; María Luisa entre Silvio y J. Miguel; P. Acosta. J. y Primera; J. Alujа. Perseverancia 63; P. Bosch. Canteras de San Agustín; E. Botaner. Francisco Vicente Aguilera número 3; M. A. Balseiro. 10 de Octubre 640; R. de la Cruz. 4 entre 25 y 27; A. Carrero. 30 entre 25 y 27; V. Castelli. G entre 11 y 12; Crédito y Construcciones. B y 19; The Cuban Telephone Co. Avenida Oeste y San Antonio; V. M. Campos. M. Rodríguez y Estrada Palma; E. Camaño. Cañongo y Santa Teresa; A. Camacho. Avenida Serrano y S. Suárez; J. Delage. Primera, solar 7, manzana 4; T. Domínguez. Lawton entre Tejar y Pocito, C. Fallo. 26 entre 25 y 27; Flores y Castro. Avenida General Maceo 328; J. Fonollar; Santos Suárez esquina a Gómez; C. Fernández. Gómez entre Santos Suárez y Emilia; C. Fernández. Pocito, solares 49 y 50; J. M. Fernández. 25 entre A y B; J. Fernández. Novena entre C y D; J. Fernández. Santa Isabel y Gómez; M. Ferrer. Paseo entre 17 y 19; M. E. Fernández. Ayesterán entre Aguilera y Barnet; W. Fernández. P. M. Heredia; A. Falcón. A entre 13 y 14; M. García. Desagüe 16; J. I. García. J. Delgado y Libertad; M. Guzmán. Constancia esquina a Paz; P. González. Lincoln solar 4, manzana 38; M. García. A entre 13 y 14; R. González. Pasaje Lima esquina a San Mariano; C. Gómez. Avenida de Acosta y C. Manuel; J. González. Avenida de la República 302; J. A. Gelabert. Avenida de Acosta entre 10 y 11; P. García; L. Estévez y Pasaje; M. García. J. Delgado y Libertad; M. Guzmán. J. C. Zenea 67; S. Guerreiro. Trespalacios entre Reyes y José; J. Gómez. Estrada Palma 89; F. Goicoechea. Somerueios 28; R. González. B entre 12 y 13; M. Gubens. Lawton entre Dolores y Concepción; M. Geil. 32 entre 25 y 27; C. V. Andrade. M. Rodríguez, solar 23 manzana 448; M. Hernández. Calzada de Habana a Batabanó; J. Hernández. Avenida de la Independencia; J. Herrera. Avenida de la Independencia; J. Herrera. Concepción de la Valla 14; P. José. Avenida de M. Rodríguez; P. Infante. A entre 15 y 17; M. Intriago. Avenida Serrano y A. de la Piedra; B. Juantoseni. Avenida de 10 de Octubre 160; M. López. Concepción y San Lázaro; Logia Hija Cuba. Apóstol y Finlay; A. López. Calzada de Bejucal; J. A. Linares. San Mariano y Auditor; M. L. Bracket. San Isidro 76; J. López. Tejar y 17; J. López. F. Andrade y Goicuría; N. Lozada. Sánchez Figueras y Misión; M. Bucelo. General Lee, solar 3, manzana 35; J. Mesa. Vista Hermosa y La Rosa; F. Medina. M. F. de Castro 26; E. Melledo. Calle 25 entre I y J; L. Manitte. Pasaje Lacret; J. M. Moneal. Avenida de la República 190; R. Martínez. Calzada del Calvario; V. Morales. Dolores y 12; J. Martínez. Dolores y 12; J. B. Martínez. E esquina a 15; Moenk y Quintana. 14 y Tejar; M. Marcial. C. Betancourt y Avenid adel Apóstol; J. H. Reyes; Reyes solar 8 manzana 17; N. Naser. 26 esquina a 30; B. J. Pichardo. Beale y Octava; Presidente de la Compañía Insular. Calle 17 entre F y G; A. Portilla. Mazón entre San José y Valle; J. M. Parente. Calle 17 entre J e I; A. Porta. General F. de Andrade; H. Pulgarón. A. Seco 55; H. Parilli. C. Manuel; El. de la Puente. Strampes esquina a Estrada Palma; R. Pradernie. M. Suárez y Mazón; J. M. Parente. C. Betancourt; J. Prieto. Calzada Habana kilómetro 8; R. Pinedo. Cádiz 95; D. Penabad. Sevilla 38; E. Pazos. Encarnación y Flores; M. Rodríguez. Calzada de Bejucal y Hatuey; A. Rodríguez. 14 esquina a 21; J. Rodríguez. Bellavista y San Miguel; F. Rodríguez. Estrada Palma y J. Gross; M. Rodríguez. Avenida de Morell esquina a Luz; M. Sato. R. M. Alonso 117; T. Salaya. San Francisco y Novena; M. Serrano. L. Estévez solar 20; B. Suárez. 13 entre 14 y 16; D. P. Santa María. General Suárez 8 y 10; C. Saavedra. Habana 70; J. Soto. Santa Amalia; J. Suárez. Gertrudis y C. Manuel; F. Salsin. 21 entre 12 y 14; J. Saavedra y Hermanos; M. Gómez 472; F. Suárez. Desagüe 1; M. Torres. Ferrer y Línea del F. C.; V. de la orre. Reglita y Blanquizar; A. Torre. Recurso y D. Velázquez; J. Vega. Santa Ana y Atarés; A. Valdés. Nueva esquina a Pedroso; M. Villar. San Lázaro 36; F. Valdés; Avenida de Bélgica 95; S. Vasconcelos. Estrada Palma y D'Strampes; F. Z. Estrada. Cuarta entre Fomento y Albear; V. Vázquez. R. Cabrer a 146; J. B. Valdés. Reyes entre Luz y Bella Vista; R. Villagelú. Avenida Amalia esquina a Calzada de Bejucal; A. Valdés. Avenida General Maceo; W. F. Smith. San Leonardo solar 10 manzana 28; A. Unibazo. P. Lacosta 90; J. B. Valdés. E entre 9 y 10; L. Valdés. Oeste entre Gertrudis y Laguerueia; M. S. Valdés. 2 entre 35 y 37; A. Zulueta. Avenida de Magoon y D'Strampes; A. Zayas. Avenida Oeste entre La Bella y Aldabó; R. Yáñiz.

¿Un Cutis Sensitivo?

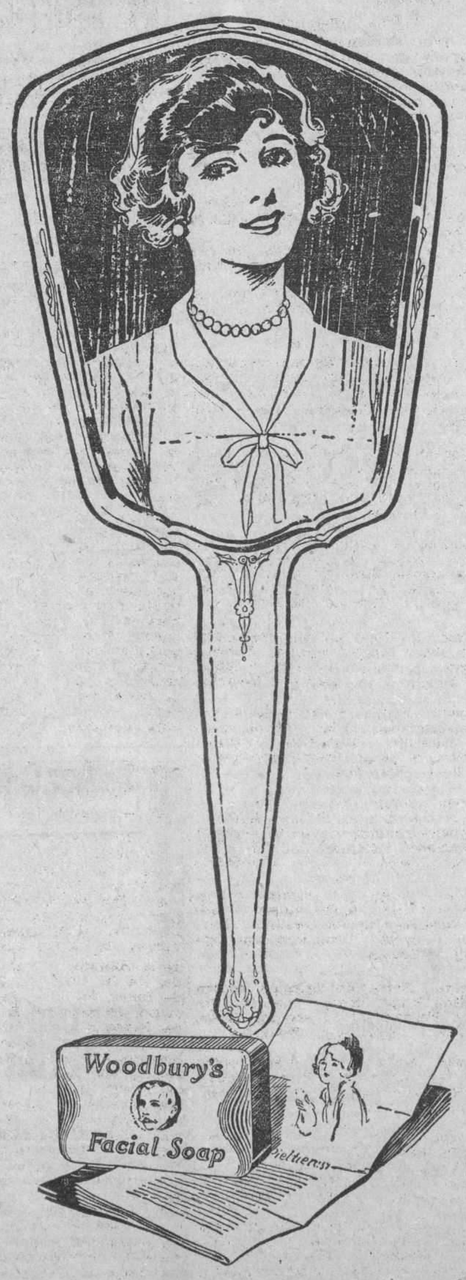

TRATELO con cuidado. Evite la irritación producida no solamente por el polvo, impurezas y otras causas sino también por el uso de jabones y cosméticos irritantes.

Emplée el tratamiento WOODBURY desarrollado para evitar la tendencia a irritaciones momentáneas y permanentes.

Cada noche al retirarse empape un pañito suave en agua templada y aplíquelo por un corto tiempo a la cara.

Produzca una espuma lijera de JABON FACIAL WOODBURY en agua templada, con el pañito.

Frote el pañito suavemente sobre la piel hasta que los poros queden perfectamente limpios. Enjuage con agua limpia, templada, primeramente y después con agua fría. Seque la piel cuidadosamente.

El cutis de la cara es más suceptible a infecciones que cualquier otra parte de la piel en el cuerpo. Por eso debe Vd. elegir el jabón que evite estas afecciones cutáneas.

Obtenga una pastilla de JABON WOODBURY hoy, en su droguería, perfumería o sedería. Una pastilla de JABON WOODBURY dura de 4 a 6 semanas para uso general y para el tratamiento del cutis. El JABON WOODBURY es también envasado en cajitas de 3 jabones.

El jabón Facial Woodbury es fabricado por "The Andrew Jergens Co." quienes son también los fabricantes de la "Crema Facial" y "Polvo Facial" marca Woodbury.

Agente General:
SR. FLORENTINO GARCIA
Apartado 1654, Habana

PESCADO

...y preparado en tortas, cocas, pasteles, empanadas, etc.

También en latería fina, francesa y española.

"LA FLOR CUBANA"

GALIANO Y SAN JOSE

Teléfonos: A-4284 y M-9016.

VINOS FINOS DE MESA

Salón de Helados y "Lunch"

Helados, pastas, sodas, sandwichs, ensalada de pollo, bocaditos, crema de pollo, refrescos, dulces, bombones, manzanas asadas, té, chocolate, etc. Abierto desde las ocho de la mañana hasta las seis de la tarde, como el resto de la Casa. Suprimidas las : : : propinas: : : :

Galiano (toda la cuadra) San Rafael. San Miguel. Teléfono Centro Privado (15 líneas) A-7221. M-9971

SOLIS, ENTRIALGO Y CIA.

La mantilla el Jueves y Viernes Santo

El jueves, blanca o negra; el Viernes, negra únicamente

En relación con el uso de la mantilla para concurrir a los Divinos Oficios, personas autorizadas nos informan que el Jueves Santo se puede llevar, si se prefiere, mantilla blanca con traje blanco o de color, y el Viernes únicamente mantilla negra con traje negro y sin joyas. Quedamos, pues, en que el Jueves Santo se puede ir indistintamente con mantilla blanca o con mantilla negra.

Como en años anteriores, mañana, Jueves Santo, cerramos a las 12 m., y el Viernes no abrimos. Compre hoy lo que necesite.

Uniformes y Delantales

Si desea usted habilitar a su servidumbre para el verano y quiere ver el surtido más completo y nuevo en delantales y uniformes haga el favor de venir a El Encanto.

Uniformes blancos de **crash**, guarandol, madapolán, **soisette** y poplín, en diferentes modelos, con mangas cortas y largas, a $1.85, 2.00, 2.25, 2.50, 2.75 y $2.90 en adelante. Azules, color entero, de Irlanda, de guarandol, vichy, etc., a $1.90, 2.25, 2.50, 2.75, 2.85 hasta $3.65. De Vichy, a listas, en infinidad de dibujos nuevos, a los mismos precios que los azules de color entero, y negros a $1.90 y $2.00 en adelante.

Delantales en nuevas formas y a precios muy módicos. Blancos confeccionados en madapolán, cutré, guarandol, cambray, etc., etc., con peto y sin él, desde 40 centavos en adelante. De Irlanda color entero, a listas y cuadros, en diversidad de estilos, desde 40 hasta 90 centavos.

Para cocineros y criados

Para cocineros y criados también tenemos un gran surtido de delantales confeccionados en distintas telas a 50, 55, 60, 65 y 70 centavos

Filipinas

Han llegado las tallas que nos faltaban. Precios: $2.75, 3.00, 3.50 y $3.75.

Dos nuevos modelos de uniformes de sirvienta.

Sombreros

Ha llegado una nueva colección de sombreros franceses confeccionados en las pajas más finas y de mayor novedad. Están a la venta desde hoy.

SECCION ESPECIAL

Para esta sección económica, tan visitada diariamente, también llegaron más sombreros, que hemos marcado a precios reducidísimos.

PARA JOVENCITAS Y NIÑAS

(En el tercer piso)

Recibimos asimismo la colección de sombreros para jovencitas y niñas, que hemos puesto a la venta en el tercer piso, o sea el "piso de los niños". Primorosos modelitos confeccionados en paja y en seda, y en seda y paja combinadas.

Visite el Departamento de Calzado de niños y niñas y de señoritas y jóvenes. Piso de los niños

PRECIO FIJO

REUNION DE MAESTROS

Ayer se reunieron en el despacho del señor Superintendente General de Escuelas los maestros de las escuelas primarias superiores, quienes trataron con el doctor Ramiro Guerra sobre algunos particulares relacionados con sus escuelas.

CONCIERTO POR RADIO

TRASMISIONES DE LA P. W. X.

Hoy miércoles, día 13 de Abril, la Estación P. W. X. de la Cuban Telephone Company, subsidiaria de la International Telephone and Telegraph Corporation de 41 Broad Street Nueva York, trasmitirá el Concierto del Malecón, por la Banda de Música del E. M. G. del Ejército, dirigida por el Capitán José Molina Torres, de 8.30 a 10.00 p. m. con el siguiente programa:

1.—Pasodoble "San Alfonso". R. de San José.
2.—"Sinfonía Militar". J. Haydn.
   (a). Adagio.
   (b). Allegro.
   (c). Allegretto
   (d). Menuet.
   (e). Presto. Final.
3.—"Tema variado de Clarinete". G. Wettac.
4.—"Rapsodia Hungara número 12. F Liszt.
5.—"Il Profughi Fiamminghi". F. Faccio
6.—Selección de la Opera "Parsifal". R. Wagner.
7—Himno Nacional Cubano. P. Figueredo.

M.E.C.D. 2016

Teatros y Artistas

Viene de la página OCHO

dará indeleble en la memoria de nuestro público".

El magnífico tenor acaba de obtener una nueva victoria, según el siguiente cablegrama que ayer recibimos:

FLORENCIA, abril 12.—Fué imponente la demostración de simpatía al divo español Hipólito Lázaro en su función de despedida con la ópera "Piccolo Marat".

NACIONAL: ULTIMA REPRESENTACION DEL TEATRO DE LOS NIÑOS. CANCION DE CUNA.

Dos funciones se anuncian para hoy, en el teatro Nacional donde actúa, en espléndida temporada de arte, la compañía que dirige e inspira el insigne Don Gregorio Martínez Sierra y en la que figura esa maravillosa comedianta que se llama Catalina Bárcena.

La primera de las funciones está dedicada al mundo infantil; se anuncia para ella la última exhibición del teatro de los niños con Matemos al lobo, esa nueva versión de La Caperucita Roja, hecha por un tan fácil poeta y donoso escritor don Luis de Tapia y las fantásticas aventuras de Pinocho en su Viaje a la isla de los animales.

Una y otra deleitaron a la chiquillería en la anterior función de este carácter que constituyó para su noble mantenedor Martínez Sierra, el mejor de los triunfos puesto que recibió en ella el más espontánea y valioso de los aplausos: el de la risa infantil.

La función está anunciada para las cinco y rigen para ella los precios de función popular a base de dos pesos la luneta y uno cincuenta la butaca.

Por la noche una velada que no vacilamos en calificar de extraordinaria ya que en ella se lleva al proscenio una de las joyas del repertorio de Martínez Sierra: la comedia más querida del elemento femenino: Canción de Cuna.

Quien no haya visto la Canción de Cuna a través del arte incomparable de Catalina Bárcena, no conoce la dulce comedia. Esto dijo al hacer el elogio de la eximia histrionisa, un alto crítico español de los que gozan de un prestigio de severidad bien conquistado y un juicio tal bien amerititado la espectación que existe en la Habana por admirar a nuestra ilustre compatriota en este pasaje de ternura femenina tan lleno de suave emoción, de tenue melancolía, de exquisita sensibilidad.

A Canción de Cuna se une en el programa de esta noche, una encantadora comedietta, Rosina es frágil.

Para el martes próximo se prepara la función de homenaje a la Bárcena. La estupenda Catalina recibirá ese día significativas muestras de cuanta es la devoción y la simpatía que por ella siente la capital de su amada Patria exaltada por ella y honrada en el extranjero.

756 1 d-13

WILSON

Para hoy, en este elegante y fresco coliseo, se ha combinado un regio programa, estrenándose en tandas elegantes de cinco y cuarto y de las nueve y tres cuartos la comedia El Vuelo de Buster, por Buster Brown; y la super producción en ocho actos, por Conrad Nagel y Norma Shearer, titulada: EL SEXO DEBIL, rigiendo para estas tandas el precio de cuarenta centavos la luneta.

En tanda inicial de la noche a las ocho y media p. m. EL HIMNO DE LA TRAICION, por Greta Gaudal, Henry B. Walthall y Edmund Lowe; rigiendo el precio de treinta centavos la luneta, y el de cincuenta centavos la función corrida.

Mañana, Jueves Santo gran concierto Sacro Cinematográfico, con la producción bíblico-religiosa, de Pathé en colores, Nacimiento, Infancia, Vida, Milagros, Pasión y Muerte de Nuestro Señor Jesucristo, con sincronización por la ORTOFONICA VICTOR; para estas funciones regirá el precio de cuarenta centavos la luneta.

Viernes Santo gran matinée a las dos y media p. m. con LA PASION Y MUERTE y la super atracción CRIMEN Y CASTIGO, por Carol Dempster, James Kirkwood y Harrison Ford, producción de D. W. Griffith.

Sábado próximo AMOR ARGENTINO, el último éxito literario del gran novelista Vicente Blasco Ibáñez, interpretado por Ricardo Cortéz y Bebe Daniels.

El próximo domingo colosal matinée de una y media a cinco p. m. con MIGUEL STROGOFF o EL CORREO DEL ZAR, por Ivan Majoukine; LA BAYADERA, por Gretta Nixen y William Collier Jr., y GENTE DE CALIDAD, por Esther Relton.

749 1 d-13

CINE GRIS

A las cinco y cuarto y nueve y cuarto la Compañía Cinematográfica Cubana presentará nuevamente la notable película en nueve actos, titulada LA NINFA DEL CIRCO, soberbia creación dramática de la Warner Bros en cuya interpretación lleva a cabo una insuptrable labor artística la genial actriz Dolores Costello, la linda protagonista de La Bestia del Mar.

A las ocho y cuarto EL CAFE DONDE SE AMA, por Irene Rich.

Mañana en la matinée HACIA DAMASCO; EL CONGRESO EUCARISTICO y E LMILAGRO, por Alma Rubens y Percy Marmont.

A las cinco y cuarto y nueve y cuarto CHRISTUS, según el poema de Fausto Salvatore. Un magnífico coro cantará durante la proyección de esta obra.

Viernes 15, matinée a las dos: POLONIA. EL PAIS DE LOS JUGUETES. PASION Y MUERTE DE JESUCRISTO.

A las cinco y cuarto y nueve y cuarto: VIDA PASION Y MUERTE DE JESUCRISTO.

Sábado 16, matinée a las dos: UN HOMBRE DESESPERADO, por Buster Keaton, EL BOTIN ENTERRADO, por Jack Hoxie y EL GENERAL, por Buster Keaton.

A las cinco y cuarto y nueve y cuarto MIGUEL STROGOFF o E LCORREO DEL ZAR, por Ivan Mosjoukine.

Domingo 17, a las cinco y cuarto y nueve y cuarto RAYITO DE SOL, por Vera Reynolds.

Lunes 18: EL CABALLERO DE LONDRES, por Ivor Novello.

TEATRO APOLO

ESQUINA DE SANTOS SUAREZ

Dos de las más grandiosas producciones que se han editado y que siempre resultan nuevas por sus bellezas y su arte, serán presentadas en la función de las ocho y media.

Macho y Hembra, dirigida por el gran De Mille e interpretada por Gloria Swanson, Lila Lee, Julia Faye, Maighan y T. Roberts y El Taumaturgo, de la marca Paramount, con Lon Chaney, Betty Compson y Meighan, son las películas a que antes aludimos.

En la tanda elegante de las cinco y media, Macho y Hembra.

Mañana y pasado, Christus, con su música adaptada y cantada.

El sábado, La Viuda de Nadie; Kiki y El Fantasma Negro.

Domingo El Sol de Media Noche; La Conquista de un beso y El Botero del Volga.

849 1 d-13

INGLATERRA

Para hoy, colosal matinée a las dos p. m. en este fresco y concurrido cinema, con las super atracciones GENTE DE CALIDAD, por Esther Ralston, Warner Baxter y Katherine William; y LA MAGIA DEL AMOR, por Lowell Sherman y Florence Vidor; para esta matinée regirá el precio de treinta centavos la luneta.

En tandas elegantes de cinco y cuarto y de las nueve y tres cuartos p. m. la comedia LA SUEGRA Y LA LUNA DE MIEL y la super atracción Paramount en nueve actos por Esther Ralston, Warner Baxter y Katherine William, titulada GENTE DE CALIDAD; para estas tandas regirá el precio de cuarenta centavos la luneta.

En tanda de las ocho y media p. m. LA MAGIA DEL AMOR, por Lowell Sherman y Florence Vidor.

Mañana RAYITO DE SOL, por Vera Reynolds.

Viernes próximo EL SEXO DEBIL, por Norma Shaerer y Conrad Nagel.

Sábado entrante, AMOR ARGENTINO, el último éxito literario del gran novelista Vicente Blasco Ibáñez, interpretado por Ricardo Cortéz y Bebe Daniels.

Domingo entrante gran matinée de una y media a cinco p. m. con MIGUEL DE STROGOFF o EL CORREO DEL ZAR, por Ivan Majoukine; LA BAYADERA, por Gretta Nixen y William Collier y AMOR ARGENTINO.

750 1 d-13

CINE LIRA

Grandiosa matinée a las dos y media con el siguiente programa. Una revista; una comedia; estreno de la grandiosa atracción El Ultimo Varón Sobre la Tierra, con Easte Fox; la grandiosa producción El Paraíso Negro, con Magda Bellamy y Edmon Love. Precio: 30 centavos.

Tanda de cinco y media El Paraíso Negro. Por la noche dos grandes tandas con El Dios de la Paz, película china, por artistas chinos. A las ocho y diez de la noche.

Mañana: Vida Pasión y Muerte de Nuestro Señor Jesucristo. y La Ciudad.

751 1 d-13

EL NUEVO SECRETARIO

Viene de la PRIMERA página

be obligado a sacrificarse en aras de su patria, prestigiada como corresponde a un país libre que cuenta con hijos que la aman.

Breve paréntesis, motivado por nutrida ovación con que acogió la concurrencia las últimas frases del doctor Hernández Cartaya. El Secretario entrante, doctor Gutiérrez de Celis, respondiendo a las frases del doctor Hernández Cartaya, comenzó diciendo que la designación de que había sido objeto por parto del Honorable señor Presidente de la República era tan prestigiosa y a tanto elevaba su humilde personalidad, que él, lo confesaba con sinceridad, nunca había pensado en que de esa suerte le distinguiese el General Machado. En verdad — agregó — que al designárseme para ocupar la importante cartera de Hacienda, se me ha otorgado algo superior a cuanto yo había podido desear; pero que creía que esa actitud del Gobierno era consecuencia del deseo de comprobar hasta dónde podía contarse con la actuación de la juventud cubana puesta al servicio de los intereses del país. Siguió diciendo que procuraría esforzarse en poner todos sus conocimientos, buena voluntad y deseos en la obra que le ha sido encomendada como Secretario de Hacienda, procurando llegar así hasta el prestigio que supone el cargo de que se acababa de investir. Por eso — dijo — yo, haciendo buenas las palabras de mi ilustre antecesor, el doctor Enrique Hernández Cartaya, pido la cooperación de los funcionarios y empleados de Hacienda, los mismos que han sabido actuar de manera tan brillante con la hábil dirección del doctor Cartaya, para así seguir, paso a paso, el camino trazado por el Presidente de la República.

LOS SALUDOS

Terminado el acto se iniciaron los correspondientes saludos, de despedida al doctor Hernández Cartaya y de bienvenida al doctor Gutiérrez de Celis; todos fueron desfilando por aquel severo despacho y por último los altos jefes y empleados de la Secretaría.

PRESENTA A LOS PERIODISTAS

Breves momentos platicó el doctor Hernández Cartaya con los periodistas, amigos todos del ilustre Catedrático de Derecho Administrativo de la Universidad Nacional, los que anónimamente han colaborado en sus respectivos periódicos en su obra de buen gobierno, desde que tomó posesión del cargo el 20 de Mayo de 1925. Muy cerca de dos años, día tras día, han colaborado y divulgado plenamente todos sus proyectos, todos sus trabajos y todas sus resoluciones. Por nuestra parte, de él hemos tenido atenciones, deferencias, caballerosidad, acogiendo nuestra presencia con exquisita amabilidad que siempre hemos sabido agradecer.

Los periodistas encargados de la información de Hacienda nos despedimos del doctor Cartaya, y éste, con su cortesía, siempre proverbial, nos presentó al doctor Gutiérrez de Celis, quien después de los saludos de ritual, nos hizo entrega de las siguientes declaraciones.

DECLARACIONES DEL DOCTOR SANTIAGO GUTIERREZ DE CELIS

"Al hacerme cargo de la Secretaría de Hacienda, a virtud de habérmelo pedido mi distinguido amigo, el señor Presidente de la República, General Gerardo Machado, me he decidido a colaborar sinceramente, con todo entusiasmo y buena voluntad, a su obra de Gobierno.

Me doy cuenta exacta de la tremenda tarea que se me impone, y, como el honor que me ha dispensado el señor Presidente de la República es, realmente grande, me propongo responder a él, estudiando todos los problemas que se presenten, y procurando resolverlos con el mejor deseo, en la medida de mis fuerzas.

Actualmente el país experimenta una crisis, debida singularmente a la baja del precio de nuestro principal producto. Esa crisis económica nacional, que se refleja, naturalmente, en la Hacienda pública, y que el Gobierno está tratando de remediar, no es susceptible de una fácil y pronta solución, si se tiene en cuenta que los precios de nuestro azúcar están regidos por leyes económicas que escapan al control del Estado.

El Gobierno del General Machado está decidido a prestarle atención a los Aranceles, a nuestro sistema tributario, susceptible de modificación, y a las cuestiones bancarias.

En este empeño de mejoramiento de nuestra economía nacional, esperamos la ayuda sincera del Congreso Nacional; del pueblo, de los industriales y comerciantes, elementos políticos y de la prensa, cuya influencia en la opinión pública es de eficaz cooperación en toda obra de gobierno, ya que en esta hora todos los cubanos estamos obligados a unirnos en un patriótico anhelo de salvación común.

Termino haciendo constar el alto honor que para mí significa suceder en el cargo al doctor Enrique Hernández Cartaya, maestro mío en la Universidad, y persona de excepcionales condiciones, a quien admiro y aprecio mucho.

Al propio tiempo, deseo manifestar mi más vivo agradecimiento a la prensa toda, por las frases de elogio con que me ha colmado, y que me obligan más aún, conmigo mismo, a poner de mi parte todo el esfuerzo necesario para salir adelante en el desempeño de mis funciones"

EL ARQUEO EN LA TESORERIA

Los señores doctor Enrique Hernández Cartaya y el Secretario de Hacienda doctor Gutiérrez de Celis, han designado para el arqueo de la Tesorería a los señores Jacobo Pattersson y doctor Julio Villoldo, respectivamente.

Hoy dará comienzo esa labor, que durará varios días.

ENTREGA DE CARGOS

Una vez el Secretario saliente y entrante quedaron solos en el despacho de la Secretaría, procedió el doctor Hernández Cartaya a hacer entrega de más de un millón de pesos en bonos del Central Narcisa, que retenía como Secretario de la Junta Liquidadora. Y también hizo entrega del cargo de Tesorero de los fondos para el monumento del Mayor General Carlos Manuel de Céspedes. Y por último del cargo de Presidente de la Comisión de Donativos para los Damnificados del ciclón.

De esos fondos quedan aún en depósito, en el Banco de Gelats, sobre seiscientos mil pesos.

EL DOCTOR HERNANDEZ CARTAYA ABRE NUEVAMENTE BUFETE

El doctor Enrique Hernández Cartaya nos declaró que, después de descansar por breve tiempo, abrirá nuevamente su estudio de abogado en la casa situada en la calle de Cuba número 48, altos. Ya él ha dado las órdenes oportunas para la instalación de sus oficinas.

CASOS Y COSAS

UNA DEUDA

¿Que no siga tus pasos? ¡Imposible!
Detrás siempre de tí me encontrarás;
hay oculta una fuerza irresistible
que me lleva, mujer, adonde vas.

Bien sabes, como yo, que necesito,
a pesar de tu infame corazón
seguir hasta el mismísimo infinito
en pos de tí, con ciega obstinación.

Bien lo sabes, mujer... Tú no lo ignoras;
y prefieres hallarme a todas horas,
cual si fuese tu sombra, tras de tí,

antes de darme, complacientemente,
catorce o quince pesos solamente
de los veinte prestados que te dí.

Sergio ACEBAL.

UNA FRASE ATREVIDA

OSCAR Wilde, el tristemente célebre escritor inglés que saboreó como ningún otro las mieles del triunfo y la opulencia, tanto como fué amargado con la cárcel y el vilipendio, decía en una ocasión:—"A la mujer debe perdonársele todo, menos la falta de belleza". La frase estaría bien, si se completara así: "Y no admite disculpa no disfrutar de ese don todas las mujeres teniendo a su alcance los ultraimpalpables Polvos de Arroz "Freya", que se elaboran en siete variedades y cuyo tono "malva" es sorprendente con la luz artificial. Fabricación de Floralia, creadora del supremo Jabón "Flores del Campo".

UN CAPITAN MEDICO, NOMBRADO

Viene de la PRIMERA página

Ayer mismo se le notificó al doctor Bernardo Oiz y Ramos, Capitán Médico del Ejército Nacional, perteneciente al Quinto Distrito Militar, su nombramiento para el cargo de Supervisor, con una dieta diaria de seis pesos que abonará mensualmente de sus fondos el Muy Ilustre Centro Gallego de la Habana.

El doctor Oiz Ramos podrá utilizar los servicios de aquellos elementos médicos que fuesen necesarios para el debido funcionamiento de dicha institución, a quienes se les asignarán emolumentos análogos a los que satisfacen la mayor parte de las Quintas.

La misión del doctor Oiz Ramos continuará hasta tanto se resuelva el conflicto existente entre la Federación y el Centro Gallego, bien por acuerdo de ambas partes o por la intervención del Gobierno.

Hoy por la mañana prestará juramento y tomará posesión del cargo de Supervisor Militar de La Benéfica, el Capitán Médico doctor Bernardo Oiz y Ramos, quien estará bajo las órdenes del señor Secretario de Sanidad y Beneficencia, doctor Francisco María Fernández.

INCIDENTES EN LA BENEFICA

Con motivo de haber surgido ayer nuevos incidentes en la casa de salud "La Benéfica" del Centro Gallego, entre el director de la misma, doctor José R. Alvarez, el presidente de la Federación y el jefe local de Sanidad, se cruzaron ayer las siguientes comunicaciones:

También los enfermos allí asilados dirigieron una carta consignando su protesta contra lo ocurrido y de adhesión al doctor Alvarez.

Comunicación de la Federación Médica al director de "La Benéfica":

El director de la casa de salud La Benéfica, recibió en la mañana de ayer la siguiente comunicación:

Habana, abril 11 de 1927.

Señor doctor José Ramón Alvarez.
Ciudad.

Distinguido compañero: El Comité Ejecutivo de la Federación Médica de Cuba, en sesión de hoy acordó dirigirse a usted comunicándole la urgente necesidad de que el personal asilado de la casa de salud La Benéfica sea reducido estrictamente a aquellos individuos que, por razón de su estado de salud, no puedan ser trasladados.

El Comité desea hacerle conocer, una vez más, que el propósito que le guió al designar un número de internos, a las órdenes suyas permaneciera en la casa de salud, no era otro sino evitar que quedaran sin asistencia aquellos pacientes que inmediatamente no debían o no podían abandonar su lecho; y le invita, como médico federado, a que procure que los propósitos del Comité se cumplan, cooperando a ello de la mejor manera que le sea posible para que la suspensión total de los servicios se realice tan pronto como ello sea posible, es decir, tan pronto como ningún paciente tenga imprescindible necesidad de permanecer en sus camas de la sala que ocupa en ese sanatorio.

Esta indicación debe entenderse sin otra limitación que la que impone un concepto estrictamente técnico en cuanto al perjuicio que puedan recibir o no los pacientes en el traslado que se especifica.

Al propio tiempo, tengo el honor de comunicarle que en vista de que los internos que venían prestando servicios en esa casa de salud se muestran cansados del exceso de trabajo, y así lo han comunicado a este Comité, han sido designados para que los sustituyan los doctores Félix Lancís, Constantino País y Enrique Soto, los cuales son puestos bajo sus órdenes para la distribución de servicios que estime oportunos.

El Comité le estimaría a usted, que del modo más urgente que le sea posible, le comunique cuáles son los enfermos que de acuerdo con los conceptos que anteriormente se expresan deben ser mantenidos en La Benéfica, y si desea o no que el traslado de los enfermos se haga bajo la responsabilidad de médicos designados por el Comité.

Esperando su contestación, quedo de usted muy atentamente.—(Fdo.) **Dr. Angel Aballí,** Presidente".

Una protesta de los enfermos

Al tener conocimiento los enfermos de La Benéfica de quiénes eran los médicos designados para relevar a los internos que les venían asistiendo, dirigieron al director de la misma la siguiente comunicación:

"Habana, 12 de abril de 1927.

Señor director de la casa de salud La Benéfica

Señor: Los recluídos en este sanatorio viviremos siempre agradecidos a usted y sus compañeros que hasta hoy nos han asistido, pero hoy, señor director, al ser esta mañana enterados los enfermos de la quinta La Benéfica, que habían sido relevados los médicos internos que los asistían, hemos visto con desagrado que los nuevos nombrados no son de nuestro agrado debido a circunstancias que han pasado, y para que el Centro Gallego conserve siempre su prestigio a usted pedimos los abajo firmantes que nos atienda en nuestras súplicas, las cuales son tan sólo que bajo ningún concepto nos manden los cuatro médicos y que por no merecer nuestra confianza sean despedidos de esta casa.

Sin más molestar su atención esperamos ser por usted complacidos. —(Fd.) **José López, José Saborido y cincuenta y siete enfermos más** cuyas firmas constan en el documento.

Suspende la Federación los servicios médicos en La Benéfica

El director de la casa de salud La Benéfica recibió ayer otra nueva comunicación de la Federación Médica, redactada en la siguiente forma:

"Señor doctor José Ramón Alvarez, director del Sanatorio La Benéfica.

Señor: Con gran sentimiento por parte de este Comité Ejecutivo, habida cuenta de la tentativa de agresión realizada con coacción manifiesta en la persona de uno de los internos designados por este Comité para relevar a los que venían funcionando en la casa de salud La Benéfica, por individuos del Centro Gallego que se encontraban en el pabellón 18, a donde se dirigía dicho interno para cumplir la orden de esa Dirección y en virtud de que este hecho crea una condición de inseguridad personal, que se sobrepone al esfuerzo del Comité Ejecutivo el mantener un personal a sus órdenes para cumplir las necesidades de urgencia; se ha tomado la siguiente resolución:

Declinar la responsabilidad de los acontecimientos que de estos hechos puedan derivarse y suspender los servicios de internos en la casa de salud La Benéfica del Centro Gallego, hasta tanto la cuestión pendiente entre esta Federación y el Centro Gallego no sea definitivamente resuelta y pueda existir una garantía personal para el personal facultativo que en ella presta sus servicios.

Lo que tengo el deber de comunicarle como director técnico de ese establecimiento.

De usted atentamente.—(Fdo.)— **Dr. Angel A. Aballí, presidente."**

Del doctor Alvarez al Centro Gallego:

Habana, 12 de abril de 1927.

Señor presidente de la Comisión Ejecutiva del Muy Ilustre Centro Gallego.

Distinguido señor y amigo: En el día de hoy recibí una comunicación del Comité Ejecutivo de la Federación Médica, cuya copia acompaño.

La medida adoptada por el Comité Ejecutivo de sustituir a los doctores Rey, García Avila, Machado y Madan, ha dado lugar, no sólo a la protesta más o menos enérgica del señor Pedro Rodríguez, cuyo hermano está en estado grave en esta casa de salud, con motivo de negarse dicho señor Rodríguez a que ninguno de esos médicos asistiera a su hermano, sino también a la de todos los enfermos de esta casa cuya copia de protesta también incluyo.

Y el Comité de la Federación, por su parte no sólo retira esos médicos, sino que como verá usted por la comunicación, decide no enviar otro más ninguno.

Lo que comunico a usted para lo que estime conveniente.

De usted atento s. s. y amigo.— **J. R. Alvarez,** director.

EL DIRECTOR DE LA BENEFICA SE DIRIGE A LA SANIDAD

Habana 12 de abril del 27.

Sr. Dr. A. Aballí.
Presidente del Comité Ejecutivo de la Federación Médica de Cuba.

Señor: Con gran sentimiento me he informado por su comunicación, de fecha de hoy, de la decisión de esa Federación de suspender los servicios de los médicos internos, que en el día de ayer habían sido designados por ese Comité para sustituir a los doctores Rey, Madan, García, Avila y Machado.

Doy traslado de su comunicación a la Jefatura Local de Sanidad, por encontrarme fuera del artículo 144 de las ordenanzas sanitarias.

De usted atentamente.
Fdo. **José Ramón Alvarez,**
Director.

Habana, 12 de abril de 1927.

Sr. Jefe Local de Sanidad.
Ciudad.

Distinguido compañero: Por resolución de la Federación Médica de Cuba, como verá por la copia de la comunicación que acabo de recibir, se han retirado los señores médicos internos que había nombrado el Comité Ejecutivo de la Federación, quedando por consiguiente sin más personal médico para asistir a los 75 enfermos existentes en este establecimiento, que el que suscribe.

Lo que comunico a usted para lo que estime conveniente resolver.

De usted atento s. s. y compañero,
Fdo. **José Ramón Alvarez,**
Director.

SORPRESA JUSTIFICADA

Habana, 12 de abril del 27.

Señor Presidente del Comité Ejecutivo de la Federación Médica de Cuba. — Ciudad.

Distinguido compañero:

Cumpliendo con el reglamento interior de esta Casa de Salud pasé la siguiente comunicación al Presidente de la Comisión de Gobierno: "Habana, 12 de abril de 27. — Señor Presidente de la Comisión de Gobierno de la Casa de Salud. — Muy distinguido señor: En el día de hoy, y por orden de la Federación Médica de Cuba, han sido sustituídos los médicos internos, doctores Manuel García Avila, Pedro Machado Cárdenas, Luis Rey Olaechea y Agustín Madan González, por los doctores Félix Lancís Sánchez, Enrique Soto Méndez, y Constantonio País Gutiérrez. Lo que comunico a usted para los fines consiguientes. — De usted atento y s. s., Fdo. **José Ramón Alvarez,** Director".

Y en contestación he recibido la siguiente, que a la letra dice: "Casa de Salud La Benéfica. 12 de abril del 27. — Señor doctor José Ramón Alvarez, Director. — Muy señor mío y amigo: Tengo el gusto de dar contestación a su atento escrito de esta fecha, en el que me da cuenta de haber sido sustituído, por orden expresa de la Federación Médica los cuatro médicos internos que venían prestando servicios de tales en nuestra Casa de Salud, por los doctores País, Lancís y Soto. He de manifestar a usted mi sorpresa por tal disposición, pues no acierto a comprender los fundamentos poderosos que habrá tenido la Federación Médica, para hacer estos nombramientos, ni mucho menos los motivos que la indujeron a tener que elegir los tres citados médicos. No es un secreto para nadie y menos para la Federación Médica, que los socios del Centro Gallego miran con el natural recelo, muy particularmente, a los médicos que acaban de ser designados; y el imponerlos de esa manera la Federación Médica, y ellos aceptar complacidos a sabiendas de la aversión que les tienen muy especialmente los enfermos, no puede, a mi juicio conducir a nada bueno. Y me afirma más en esta creencia, una protesta escrita que acabo de recibir, suscrita por los enfermos de este sanatorio en la que manifiestan de manera contundente que no desean ser asistidos por los mencionados facultativos. A estos extremos nos llevan esas decisiones de la Federación Médica, que no quiero calificar de premeditadas aunque por la forma en que se realizan así lo parecen; creo señor Director, que la Federación Médica debe dejar en nuestra Casa de Salud, a los que estaban o en todo caso sustituírlos por otros que no sean precisamente los que han dado origen a este estado anormal en que nos encontramos. Me reitero de usted, muy afectísimo amigo y atto. s. s. Fdo. **Juan Varela,** Presidente de la Comisión de Gobierno de La Benéfica".

De usted atto. s. s. y compañero,
Fdo. **José Ramón Alvarez,**
Director".

SESION DEL COMITE EPECUTIVO DE LA FEDERACION MEDICA

Continuó anoche la sesión permanente del Comité Ejecutivo de la Federación Médica de Cuba bajo la presidencia del Dr. Angel A. Aballí, actuando de Secretarios los Dres. Vicente Pardo Castelló y Alfredo Recio, y con asistencia de los Dres. Emilio Martínez, Alberto Recio, Gabriel Casuso, Mario Portela, Francisco J. de Velasco, Ernesto R. de Aragón, Félix Hurtado y Jesús M. Penichet.

El Sr. Presidente dió cuenta del incidente ocurrido en la mañana con un médico interno de los designados por la Federación Médica para reemplazar a los que anteriormente venían prestando servicios, y el cual fué víctima de la agresión de un apoderado del Centro Gallego en unión de varios otros asociados, actitud que le obligó a retirar a los médicos nombrados, por carecer en absoluto de garantías para el desempeño de sus funciones.

Se tomó igualmente conocimiento del nombramiento de un Supervisor Militar para la Quinta de Salud La Benéfica.

El Comité Ejecutivo acordó, por unanimidad de votos, reiterar su declaración de que prohibe en absoluto a todo médico federado ocupar cargo alguno en la Quinta de Salud La Benéfica, comprendiendo aquellos declarados de confianza hasta tanto no sean satisfechas sus demandas, hechas en defensa de la dignidad de la clase médica, que pretende atropellar el Centro Gallego.

Se acordó citar a los cuerpos médicos de todas las quintas de salud de la Habana, a una reunión que tendrá lugar el día de mañana, a las nueve de la noche en el local de la Federación, para tratar cuestiones relativas a la marcha del conflicto actual.

Finalmente el Comité Ejecutivo acordó declarar que persistiendo en su propósito de definir los verdaderos límites del mutualismo, acuerda que mientras dure la suspensión del servicio al Centro Gallego todos los médicos federados de la Capital deberán asistir, gratuitamente, a los socios de ese Centro que sean asalariados, obreros o empleados de pequeña renta.

Siendo las doce de la noche se levantó la sesión.

23 BARCOS QUE SE

Viene de la PRIMERA página

el antiguo dique de Pessant, estando asimismo libre de barcos a pique hasta el espigón de los Unidos de aquel litoral.

En la Ensenada de Guasabacoa, comprendida desde el espigón de los Unidos hasta Punta Blanca, hay varios barcos y chalanas a pique, algunos de los cuales están totalmente sumergidos; allí también está a pique una goleta de 4 mástiles, una barca española cargada de madera y un lanchón americano, y más hacia tierra dos chalanas y el lanchón Tininua.

La parte conocida por la Ataguia, antiguos terrenos de Cayo Cruz y la Ensenada de Pote y sus muelles están libres de barcos a pique, pero al Oeste hay dos remolcadores, uno de ellos denominado 'Marta Helem' que está varado.

En la Ensenada de Hacendados hay una goleta a pique que obstrucciona los atraques por la parte norte, y entre el muelle de Pote y el espigón de Hacendados está a pique el vapor 'Purísima Concepción', de la Empresa Naviera, que está embarrancado.

Todo el muelle de Hacendados y la Ensenada de Melones está libre de estorbos.

Frente a los muelels de Atarés, de la Vaccaro Line, está a pique una trasmontana de la Havana Coal Company que está cargada de carbón.

En los muelles de Harris Bros. Havana Coal Company, y Havana Electric no hay barcos a pique, pero existen dos espigones en los muelles de Tallapiedra en muy malas condiciones por la parte sur, y allí mismo hay a pique una grua que dificulta grandemente el atraque a la parte del espigón mencionado que es utilizable.

Los espigones del Vertedero y muelles del Arsenal están libres de barcos a pique.

Frente al espigón de la Ward Line Terminal está a pique la grua 'Sagua', de Obras Públicas, que dificulta grandemente los atraques por la parte norte, del espigón

En los muelles de la Havana Central y Compañía de Munson, está a pique el cañonero 'Hatuey', de la Marina Nacional, que dificulta atracar barcos por la parte norte de dichos muelles e imposibilita el cruce por frente a los mismos.

Al norte del primer espigón de Paula está a pique el vapor Puerto Tarafa y en litoral de Paula hay varias embarcaciones a la orilla.

Desde el Espigón de Luz hasta la Capitanía del Puerto no hay ningún barco a pique.

Este detallado informe del Práctico Mayor no comprende la parte del litoral desde la Ensenada de Belot hasta Casa Blanca. En la mencionada ensenada de Belot y en la de Triscornia, puede que existan más de 50 embarcaciones de todas clases, unas a pique, otras medio varadas y muchas con amarras de poca garantía y casi abandonadas.

Por el anterior informe se ve que en los lugares más transitados del puerto de la Habana existen a pique tres vapores, dos remolcadores, dos viveros, 11 chalanas, 3 goletas, una grua y una trasmontana, que dan un total de 23 barcos.

AYER POR LA MAÑANA

Viene de la PRIMERA página

levantada el acta correspondiente por el señor Secretario de la Administración Provincial doctor Ernesto López.

Con este motivo el despacho oficial del señor Gobernador fué visitadísimo durante toda la mañana, recibiendo el señor Antonio Ruiz numerosos testimonios de simpatía y congratulación.

A su vez el señor Ruiz dispuso fueran trasmitidos despachos telegráficos de cortesía a los señores Secretarios de Despacho y al Honorable Sr. Presidente de la República.

Este dice así:

Honorable señor Presidente de la República.
Palacio Presidencial

Proclamado ayer Gobernador electo esta provincia y jurado cargo hoy ante Juez Primera Instancia Oeste por no estar constituído Consejo, he tomado posesión con tal carácter, cesando funciones Gobernador de facto que me atribuyeron Decreto Presidencial No. 201. Al tener honor comunicarlo a usted ruégole acepte expresión gratitud por designación de mi hizo Decreto referido así como propósitos decididos cooperación leal a su magnífica obra gobierno.—ANTONIO RUIZ, Gobernador Provincial.

El dirigido a los señores Secretarios dice así:

Señores Secretarios del Despacho.

Proclamado ayer Gobernador electo esta provincia y jurado cargo he tomado posesión con tal carácter, cesando como Gobernalor de facto. Al tener honor comunicarlo a usted me es grato ofrecer esa Secretaría mi cooperación para su obra de gobierno. — ANTONIO RUIZ. Gobernador

NECESIDAD DE LA

Viene de la PRIMERA página

ricana, que ha de tener efecto en Washington y con motivo de esta designación, los concurrentes a dicha sesión-almuerzo estudiaron con detenimiento los problemas que en tal Conferencia han de plantearse, entre los cuales ocupan lugar preferente el arbitraje para resolver cuestiones comerciales; las inversiones de capital extranjero como factor en el desarrollo del comercio interamericano y los obstáculos que impiden el desarrollo de este mismo comercio. El último tema será aprovechado para tratar de la elevación de los fletes marítimos, en forma documentada. El señor Antón recibió del Consejo una autorización amplia, ilimitada, para actuar en la Conferencia como delegado de la Asociación de Comerciantes, ya que posee un completo conocimiento de las aspiraciones de las clases económicas.

Se discutió respecto de la publicación del Proyecto Oficial de Aranceles de Aduanas, antes de su vigencia, adaptándose el acuerdo de dejar este asunto sobre la mesa, hasta la celebración de una sesión próxima.

El señor Alzugaray dió a conocer los trabajos que realizaba la Federación Nacional de Corporaciones Económicas, por iniciativa de la Asociación de Comerciantes, sobre la anunciada revisión de las tarifas de ferrocarriles, llamando la atención respecto de la importancia de las gestiones que en este sentido se realizan para defender los intereses de los comerciantes e industriales.

Los demás asuntos que figuraban en la Orden del Día fueron aplazados hasta una sesión que próximamente ha de celebrarse, a fin de disponer de más tiempo para escuchar las manifestaciones del señor Santiago C. Rey, quien es saludado por el Presidente de la Asociación de Comerciantes, expresándole la satisfacción de esta entidad por las declaraciones que aquél hizo públicas, reconociendo la necesidad de estudiar la modificación del actual sistema tributario; cuyo problema plantcó la Asociación con anterioridad a tales declaraciones.

El señor Rey se refiere a su constante dedicación al estudio de los problemas económicos, reconociendo que las aspiraciones que a este respecto mantienen las clases económicas deben ser satisfechas urgentemente, para lo cual es necesario llegar a un plan que condense estas aspiraciones. Insistió en la necesidad de que se utilice el concurso de las personas y entidades directamente interesadas en la reforma, para que el sistema que se establezca y responda real y efectivamente a la experiencia de estas clases, evitando las molestias que hoy llevan consigo determinados impuestos y, muy especialmente, la oportunidad de fraudes y cohechos, sin beneficio para el contribuyente de buena fé y con perjuicio para la propia Administración Pública. Se mostró partidario de la labor de crítica sana que deben realizar las corporaciones económicas, para que conociendo las faltas o deficiencias de algunos departamentos, pueda el Gobierno poner pronto remedio a estos males.

El señor Santiago Rey declaró que el señor Presidente de la República está firmemente dispuesto a satisfacer los deseos de las clases económicas, hallándose ya en posesión de algunos antecedentes sobre materia tributaria. El señor Rey explicó minuciosamente las conversaciones que ha mantenido con el General Machado acerca de estos temas; en cuyas entrevistas ha visto confirmado este resuelto propósito de satisfacer tales aspiraciones, llegando a constituir una comisión en la cual tengan representación estos intereses.

Los directores de la Asociación de Comerciantes de la Habana y el señor Santiago Rey, convinieron en la necesidad de presentar un plan que sirva como base para la deseada reforma y el señor Alzugaray, como Presidente de la Asociación, prometió comenzar urgentemente la preparación de ese proyecto. El señor Rey reiteró la seguridad de cooperar en estos trabajos y la Asociación de Comerciantes agradeció desde luego, este apoyo, doblemente valioso por la influencia política del señor precitado y por su amistad personal con el Honorable señor Presidente de la República.

PROGRAMA OFICIAL

Viene de la PRIMERA página

Pan Americana, organizada en su honor por el Secretario Kellogg. Por la noche, banquete en la Casa Blanca.

Abril 24. Banquete del Barón de Cartier de Marchienne, embajador belga y decano del cuerpo diplomático, Banquete en la embajada cubana en honor de los funcionarios y diplomáticos.

Abril 25. Visita a Nueva York, donde será agasajado por el alcalde Walker, la Bolsa del Azúcar, la Cámara de Comercio y otras organizaciones.

Mayo 2 y 3. Visita a Chicago, donde se le ha preparado un programa análogo al de Nueva York.

Desde Chicago irá el Presidente de Cuba a Atlanta, para pasar unos días, antes de regresar a Cuba.

Por falta material de tiempo no pueden realizarse las visitas a Filadelfia, Baltimore y otras ciudades, de donde recibió invitaciones el Presidente Machado.

Hablando de las relaciones comerciales entre los dos países, el embajador Ferrara dijo que siendo Cuba el mayor país productor de azúcar del mundo y los Estados Unidos el mayor consumidor de ese producto, esto solo parece indicar la conveniencia de algún arreglo arancelario. Agregó que aunque no tiene ninguna proposición específica sobre el asunto, cree que la visita del Presidente hará que cubanos y norteamericanos lleguen a una inteligencia beneficiosa acerca de sus problemas.

HONORES MILITARES AL PRESIDENTE MACHADO EN NORTE AMERICA

WASHINGTON, abril 12 (A. P.) —El Departamento de la Guerra ha dado instrucciones al comandante del cuarto cuerpo de ejército para la recepción que deberá hacer al Presidente de Cuba, general Gerardo Machado, que se espera llegue a Cayo Hueso el 20 de abril, para rendirle honores correspondientes a su jerarquía al llegar al territorio norte-americano.

En cumplimiento de órdenes análogas, las tropas de Washington escoltarán al Presidente de Cuba a su llegada a esta capital y participarán en los aspectos oficiales de su visita.

El comandante William H. Shutan, ex agregado militar en la Habana, estacionado actualmente en Mitcheld Field, Nueva York, ha sido designado ayudante del Presidente Machado durante la estancia del jefe del Estado cubano en los Estados Unidos.

SEIS DIAS EN NUEVA YORK

WASHINGTON, abril 12 (A. P.) —El embajador de Cuba, doctor Orestes Ferrara anuncia que el Presidente Machado, después de su visita en Washington, saldrá el 25 del corriente para Nueva York, donde estará hasta la noche del 30 del actual.

En Nueva York se están restableciendo los preparativos para la recepción que hubieron de suspenderse con motivo de la enfermedad del general Machado hace cuarenta días. Bajo la intervención de la Embajada de Cuba en Washington y con la cooperación del Consulado General de Cuba en Nueva York, el Comité Pro Cuba prepara un programa, al que contribuirá el Municipio neoyorkino.

MACHADO SERA HUESPED DEL VICEPRESIDENTE DAWES

WASHINGTON, abril 11 (A. P.) —El embajador Ferrara ha hecho saber que el Presidente Machado saldrá de Nueva York el 30 del actual para Chicago, donde permanecerá dos días como huésped del alcalde de la ciudad y del vicepresidente de la Nación, el general Charles G. Dawes, en la residencia particular de éste.

En el viaje de Chicago a Cayo Hueso, el Presidente y su comitiva pasarán un día en la ciudad de Atlanta.

De la Florida, el embajador Ferrara volverá a Washington y el Presidente seguirá a la Habana.

LUIS ARAQUISTAIN

Viene de la PRIMERA página

La Institución Hispano Cubana de Cultura, entidad de que la Habana puede, legitimamente enorgullecerse, pues viene realizando una magnífica labor desde que la fundara el doctor Fernando Ortiz, no ha querido dejar que Araquistain pase por la Habana, sin que ofrezca a los asociados de la Institución una de sus conferencias admirables. "Valores culturales de la España actual", ha sido el tema elegido por el gran escritor para la fiesta literaria con que regalará a sus oyentes en el Teatro de la Comedia.

Es de rigor recordar que solamente los socios de la Institución Hispano Cubana podrán asistir a la conferencia, y que esto mismo acontecerá con la que el domingo 24 dará el P. Gutiérrez Lanza sobre "Astronomía y espacios siderales". La expectación por escuchar la palabra de Araquistain es muy intensa.

Otra noticia hemos de dar, gratísima para nuestros lectores. Luis Araquistain va a colaborar en el DIARIO DE LA MARINA. Hoy mismo, en este número (última página de la primera sección) leerán un artículo titulado "Catalina-Nora", que esboza el tema del teatro ibseniano, sobre el cual ha de escribir Araquistain algunos ensayos para este periódico.

Dentro de pocos días, podremos anunciar los títulos de una serie de trabajos especialmente redactados para el DIARIO.

Nuestros lectores están de enhorabuena, pues la pluma del gran escritor español, es de las que con más autoridad y enjundia, sabe tratar los problemas universales del momento.

PROGRAMA OFICIAL

Viene de la PRIMERA página

signar Presidentes de Honor, a más de los ya designados, a las siguientes personalidades:

General Gerardo Machado y Morales, Presidente de la República.

General Mario G. Menocal, ex. Presidente de la República.

Doctor Francisco María Fernández, Secretario de Sanidad y Beneficencia.

General Manuel Delgado, Secretario de Agricultura, Comercio y Trabajo.

Rafael Sánchez Aballí, Secretario de Comunicaciones.

Se acuerda que la sesión inaugural se celebre el próximo lunes a las 10 y media de la mañana, en el salón de actos de la Academia Nacional de Ciencias Físicas y Naturales de la Habana, situada en la calle Cuba número 84 A, sesión que presidirá el señor Presidente de la República, general Machado.

El Comité Ejecutivo del Congreso se elegirá en una sesión previa que se efectuará antes de comenzar sus labores el Congreso.

Se acuerda, asimismo, que el Salón de Exhibiciones de Utiles y Aparatos para el Trasiego de Leche, Esterilización de la Leche, etc., se abra al público desde el día 18 hasta el 24 del presente mes, en el dificio que ocupa la Secretaría de Sanidad y Beneficencia, calle de Belascoain y Estrella.

Finalmente se acuerda el siguiente programa general, por el que han de regirse las sesiones que celebrará el Congreso:

Lunes 18, a las 9 a. m. En la Academia de Ciencias, Cuba 84: Reunión previa de los miembros del Congreso para la elección del Comité Ejecutivo. A las 10 y 30 a.m.: sesión inaugural con asistencia del Honorable señor Presidente de la República. A las 3 p. m. Sesión del Congreso dedicada a asuntos generales.

Martes 19, a las 9 a. m. En la Academia de Ciencias: reunión de la primera sección: Control Sanitario del Ganado y Ordeño y a las 3 p. m. reunión de la Segunda Sección: Vaquerías.

Miércoles 20 a las 9 a. m. Reunión de la Tercera Sección: Acopio y Transporte Rural de la Leche. A las 3 p. m. Reunión de la Cuarta Sección: Métodos de Conservación y Distribución Urbana de la Leche.

Jueves 21, a las 9 a. m. Reunión de la Quinta Sección: Esterilización Industrial de la Leche y sus Envases. A las 3 p. m. (En la Secretaría de Sanidad): Reunión de la Sexta Sección: Determinación de los Medios de Análisis.

Viernes 22, a las 9 a. m. (En Sanidad): Reunión de la Séptima Sección: Leches modificadas. A las 3 p. m. Reunión de la Octava Sección: Productos Derivados de la Leche. A continuación de esta sesión se elegirá el Comité Ejecutivo del próximo Congreso de la Leche.

Sábado 23 a las 9 a. m. Visita de Vaquerías y a las 3 p. m. también visita de Vaquerías. A las 9 de la noche, en los Salones de la Academia de Ciencias se efectuará la Sesión de Clausura del Congreso.

Y el domingo 24, a las 9 a. m. Visita a los trasiegos de leche de la ciudad de la Habana y plantas de pasteurización.

ESTADO DEL TIEMPO

Viene de la PRIMERA página

les y brisas frescas sin cambio de temperaturas.

Observatorio Nacional
DATOS DEL MARTES

Guane, 20.0.
Sta. Cruz del Sur. 24.
Gibara, 21.
Baracoa, 21.
Mínima en la abana, 18.2 a las 6.15 a. m.
Máxima. 27 a las 10.30 a. m.

EL PARTE DEL WEATER BUREA PARA HOY MIERCOLES

WASHINGTON, abril 12. (UP)—El pronóstico oficial para el tiempo de mañana, miércoles es el siguiente, según el Weather Bureau:

Centro Atlántoco: vientos frescos, tiempo parcialmente cubierto, con lluvias ocasionales en la región meridional.

Sur Atlántico: vientos moderados, tiempo cubierto en parte.

Este del Golfo de México: vientos frescos, tiempo cubierto.

Oeste del Golfo de México: vientos frescos, tiempo parcialmente cubierto con lluvias ocasionales en la porción septentrional.

Mar Caribe y Paso de Maisí: vientos moderados, tiempo cubierto en parte.

Chantada Carballedo y sus Comarcas

E. P. D.

La Señora

DOSINDA ALVAREZ DE VAZQUEZ

HA FALLECIDO

En el día de ayer confortada de los auxilios espirituales

Y dispuesto su entierro para hoy día 13 a las 9 a. m., la Sociedad que suscribe (y de la que es digno Presidente de Honor, el desconsolado esposo de la extinta) ruega a todos los señores socios que componen la misma, se sirvan concurrir al acto de la conducción del cadáver, desde la casa mortuosia, Gervasio y Concordia, altos, al Cementerio de Colón. con lo que demostraremos agradecimiento a nuestro querido compañero, (al que tanto debe esta Sociedad)en la labor realizada al frente de la misma.

ALFONSO EIRIZ CORTES,
Presidente.

1d. 13 C.

M.E.C.D. 2016

INFORMACION GENERAL DE PROVINCIAS

DESDE CIENFUEGOS

Gran fiesta celebrada con motivo de la llegada de Mr. Paul P. Harris, fundador del rotarismo, y su distinguida esposa

Ya tuve el gusto de informar telegráficamente lo más saliente del recibimiento y festejos efectuados; pero resultaría mi información deficiente si fuesen omitidos ciertos detalles que dieron realce a las demostraciones de afecto que toda la sociedad cienfueguera dedicó a tan distinguidos huéspedes.

Empezaré, pues, por dar cuenta, a grandes rasgos del recibimiento y demás actos realizados, en la misma forma que fueron desarrollándose.

A las siete de la mañana del día 10, un numeroso grupo de rotarios—el Club de esta ciudad en pleno—presidido por el infatigable señor Antonio Asensio, acudió a la estación del ferrocarril en espera de la llegada del tren que conducía a Mr. Paul P. Harris y a su distinguida y simpática esposa. Estaban presentes: señoras Carlota Blanchard de Asensio, Romana Robles de Ojeda y Sara Torroella de Ruenes; señoritas María Julia Asensio, bella hija del presidente del Club Rotario; Elpidia Robles, Victoria y Lolita Montalvo.

Además del Club Rotario de esta ciudad, estaban presentes el Gobernador del 25 Distrito, doctor Urbano Tristá; Mario Núñez Mesa, presidente del Club de la Habana; Abelino Pérez, ex-presidente del mismo Club, y su hijo del mismo nombre; José Ruiz Monteagudo, Jefe de Policía, en representación del Alcalde; Enrique Cruell del Club de Cárdenas; Enrique Hernández Miyares, en representación del Club de Santiago de Cuba; doctor Luis Piña, José Manuel Gutiérrez, Alcalde Municipal y rotario de Colón y Julio Ruenes, del Club de Cajuaní.

Acto seguido, la comitiva, en lujosas máquinas, fué trasladada al Hotel San Carlos, donde se sirvió un espléndido desayuno.

Terminado éste, salieron a visitar el Dispensario Dental, costeado por el Club Rotario de Cienfuegos, donde son asistidos mas de 200 niños pobres, cuya organización fué muy celebrada por todos los visitantes. Después visitaron el Liceo, Sanatorio de la Colonia Española y otras sociedades, habiendo sido agasajados en todas partes.

LA RECEPCION EN EL AYUNTAMIENTO

A las once, hora señalada, el alcalde municipal, señor Pedro Antonio Aragonés, se encontraba en la Cámara Municipal rodeado de todos los concejales, con su presidente el señor Oscar Gatell, esperando la llegada de Mr. Harris, que no se hizo esperar. Al llegar éste, acompañado de su distinguida esposa y demás comitiva, la Banda de Música, que dirige con tanta competencia el Maestro señor Pedro Gracés, ejecutó un número de concierto que fué muy aplaudido. Seguidamente fueron colocándose en el salón de actos y alrededor de la mesa presidencial, el festejado, el Alcalde Municipal, el Presidente del Consistorio, Sr. Gatell; el Gobernador del 25 Distrito, doctor Urbano Tristá, y demás acompañantes, con un nutrido grupo de damas que cumplimentaban a la digna esposa del doctor Harris.

El Alcalde les dirigió un afectuoso saludo y el señor Oscar Gatell dió cuenta a Mr. Harris del acuerdo efectuado por el Consitorio, en una de sus últimas sesiones, nombrándole "Visitante Distinguido de la Ciudad".

Mr. Harris, visiblemente emocionado, pronunció un discurso de gracias por el honor que se le dispensaba. El doctor Tristá iba traduciendo, párrafo por párrafo, al castellano, los que el festejado pronunciaba en inglés.

La Banda Municipal ejecutó magistralmente los himnos americano y cubano, que fueron escuchados con verdadera devoción.

LA SOLEMNE SESION ALMUERZO

A las doce la campanilla de la presidencia vibró bajo la acción del mallete, indicando a los comensales que debían ocupar sus respectivos puestos alrededor de las bien adornadas mesas que formaban un hermoso conjunto con las banderas y gallardetes de todas las naciones que tienen formados sus Club Rotarios, en armonía con el Rotary Club Internacional. Tomaron asiento los rotarios y los invitados siguientes.

El señor Paul P. Harris y su esposa; doctor Urbano Tristá; Antonio G. Asensio; Pedro Antonio Aragonés; Oscar Gatell; doctor Mario Núñez Mesa; Felipe A. Casalduc; Avelino Pérez; Avelino Pérez (hijo); Luis G. Montalvo; Eduardo Chávez; Sabás González; doctor Ernesto Clark; José Rivera; Darío H. Devesa; Sebastián Molina; Francisco Otero Cossio; Jhon B. Starbuk; la niña Georgina Starbuk; señora W. E. Leonard; señora E. L. Symes; señorita Elpidia Robles; doctora Ana María Simón; señorita Josefina Díaz; señora Carmita Peña de Alvarez; señora Margarita Cabada de Ruíz; señora Mariana Douval de Oviedo; Enrique Cruells; doctor José Ma. Gutiérrez; Julio Font; Luis Ubierna; Rodolfo Grau; Armando Enriquez; doctor Joaquín Meruelo; José Luis Beledo; José Ruiz Monteagudo; Alfredo Lewis; doctor Adalberto Ruiz; doctor Pedro López Dorticós; Rafael Pérez Morales; Alejandro Ojeda; Evaristo Montalvo; Luis Emilio Hernández; Rodolfo Carrillo; Vicente Sales; José Ramón Montalvo; Padre Amadeo Fiogere; doctor Domingo Urquiola; Mr. W. E. Leonard; Daniel Armada; Earl Symes; C. F. Koop; José A. Costa; Frank Palacio; O. K. Williams; José Alvarez; señora Carlota Blanchard de Asensio; señorita Victoria Montalvo; Ricardo Guerra; Antonio Siquier; Esteban Sansirena; doctor Felipe Silva.

En representación de la prensa, asistieron los compañeros Roberto Torres García, por "El Comercio"; doctor Loreto Serapión, por "La Correspondencia"; Juan Francisco López, por "El Mundo" y el que suscribe por el DIARIO DE LA MARINA.

Hablaron elocuentemente los doctores Tristá, que, después de enumerar los méritos de Mr. Harris, dijo: "Este hombre modesto que ustedes ven a mi lado, es para los rotarios del mundo lo que Martí era para los cubanos". Fué ruidosamente aplaudido.

También hablaron sobre rotarismo el doctor Adalberto Ruíz, el Padre Amadeo Fiogere; José A. Acosta; José Ramón Montalvo y Evaristo Montalvo. Este leyó unas cuartillas en inglés.

El alcalde municipal dirigió también palabras de congratulación a los rotarios, por sus iniciativas y por las buenas obras que realizan.

Por lo demás, la sesión empezó como siempre. Pase de lista, lectura del acta anterior, que fué aprobada; lectura de la correspondencia de semana y otras prácticas usuales.

El señor Antonio G. Asensio, el incansable presidente de este Club, entregó a Mr. Harris un bello diploma, debido al gran artista Pablo Donato, haciendo constar que el Club Rotario de Cienfuegos acordó nombrarle su Presidente de Honor.

Fué este uno de los actos más solemnes por haberse puesto de pie todos los comensales y haber tributado a Mr. Harris una delirante ovación. Asimismo la gentil señorita María Julia Asensio, hija del presidente, entregó a Mrs. Harris una artística bandera con el escudo de Cienfuegos, manifestándole, en inglés, que se trataba de un obsequio que le dedicaban las familias de los rotarios de esta ciudad. Mrs. Harris dió las gracias y dijo que la conservaría mientras viva y que este obsequio será expuesto en su residencia de Chicago.

Nuestro compañero en la prensa, doctor Loreto Serapión, en nombre de los cronistas rotarios presentes, dirigió un saludo en inglés, a Mr. Harris, y a su digna esposa; saludo que manifestaron agradecer.

Durante el almuerzo nos deleitó el tenor cienfueguero Esteban Sansirena, cantando lindas canciones como "Corazón de Roca", "Noche Azul" y "Camagüeyana". Esta tuvo que repetirla a instancias de algunas damas admiradoras del histórico Tínima. El señor Sansirena fué acompañado por el profesor de piano señor Antonio Siquier.

El doctor Domingo Urquiola leyó un importante trabajo estadístico de la marcha del Dispensario Dental Rotario, del cual es entusiasta y competente Director.

Terminó tan animada sesión cantando los asistentes los himnos americano y cubano.

EN EL YACHT CLUB

Unas cuantas máquinas preparadas al efecto nos condujeron al Yach Club, donde estaba esperándonos su digno presidente, señor Darío Méndez, con los miembros de la directiva doctores Aurelio Villaverde, Rodolfo Hernández, Yayito Dorticós, Carlos E. Hernández, señor Rafael Elizondo y otros que no me fué posible anotar. Fuimos saludados por el doctor Villaverde, en nombre de la sociedad y obsequiados con finas pastas y espumoso champán.

AL CENTRAL SOLEDAD

Los galantes propietarios del Central "Soledad" habían mandado al muelle de la sociedad sportiva los lujosos vapores de recreo "Ramona" y "Kell", donde fuimos acomodados y trasladados, por el río Caunao, en cuyas márgenes pintorescas dijo misa en varias ocasiones el inolvidable sacerdote Padre Las Casas. El doctor López Dorticós, que sabe de estos hechos históricos, nos iba contando anécdotas de los primitivos pobladores cercanos a lo que es hoy el coloso Central Soledad.

En los muelles del río Caunao nos esperaba el ferrocarril de vía estrecha de la finca, que nos condujo rápidamente al bien cuidado batey del referido Central.

¡Qué hermosa perspectiva! ¡Cuánta gentileza entre sus moradores! Ese ángel de bondad que es la señora viuda de Atkins, que enjuga en silencio tantas lágrimas con sus espléndidos donativos, nos enteró de la marcha próspera de sus negocios y nos atendió, secundada por sus familiares y por los altos empleados de la finca, que ella considera como si fuesen de su familia, de una manera encantadora. Hicieron con ella los honores de la casa, sirviendo personalmente el "buffet", los Leonard, Symes, Wares, Kufmel, Claflin y la distinguida hija de la señora viuda de Atkins, cultísimas personas todas, que talmente parece se encuentran en aquellas "soledades" para repartir sonrisas y obsequiar a los visitantes. Por donde quiera surgen las hadas de aquellos inmensos cañaverales. El que visita el Central Soledad quisiera quedarse allí.

El retorno fué ya al obscurecer.

EL CAMPAMENTO DE LOS BOY SCOUTS

Breves momentos de descanso para cambiar la indumentaria y cumplir ofrecimientos hechos.

A las nueve de la noche llegábamos al bien atendido campamento de los Boy Scouts.

Allí tuvimos el gusto de saludar al Comisario General de Cuba, señor Darío H. Devesa.

El campamento estaba engalanado y profusamente iluminado, ostentando una gran rueda rotaria formada por infinidad de focos eléctricos de color rojo, y dos grandes letreros lumínicos que decían: "Paul P. Harris, Welcome".

Los comensales fueron, con poca variación, los mismos que asistieron a la sesión rotaria.

El banquete fué verdaderamente regio.

Las tropas que forman los exploradores cubanos, al compás de su banda de música, efectuaban ejercicios, que fueron muy aplaudidos. El banquete terminó a las doce.

Tanto el señor Asensio como todos los que integran el Club Rotario de Cienfuegos, tienen que estar satisfechos de su obra, como lo están Mr. Harris y su distinguida esposa, por los agasajos recibidos durante su permanencia en Cienfuegos.

Claro lo demuestra el siguiente autógrafo que aparece en el álbum de los rotarios. Dice así: "El tiempo no disminuirá el recuerdo de nuestro día en Cienfuegos".

"Hemos tenido la oportunidad de ver al Rotary desarrollado al máximum".

"Si nuestra organización lo hace tan bien en todo el mundo, como lo ha hecho en esta ciudad, podría afirmarse que su influencia sería absolutamente beneficiosa. A los rotarios de Cienfuegos, mis mejores deseos".

"Sumamente vuestro, Paul P. Harris".

Otro autógrafo del Gobernador del 2 distrito:

"Mi impresión sobre el recibimiento de Paul P. Harris y su señora en Cienfuegos es que ha estado a la altura del hombre a quien se tributa el homenaje y esto, para mí, aunque soy rotario, es sólo comparable a Martí, el Apóstol de nuestra Libertad.—Gobernador Rotario".

La despedida en la estación del ferrocarril fué tan entusiasta como su llegada. Todo fueron congratulaciones y continuos parabienes.

Un detalle. La respetable esposa de Mr. Harris fué obsequiada con muchos ramos de flores y antes de su marcha, las dedicó a los enfermos del Hospital Civil de esta ciudad.

¡Feliz viaje!

Luis Simón.

Abril 3.

DESDE GUANAJAY

CASAS EN LAS QUE HA SIDO SUPRIMIDO EL SERVICIO DE ABASTO DE AGUA

LA MISION DE LOS R. R. P. P. PAULES MARTINEZ Y MAESTROJUAN

LAS PRIMERAS LLUVIAS QUE VIENEN A FAVORECER LOS CAMPOS

Prosigue el corte o la supresión del servicio de agua por la empresa del acueducto, la que invoca la circular número 407 de Sanidad para llevar a efecto semejante medida.

Por su parte, los propietarios expresan su conformidad en pagar el servicio por las tarifas que regían anteriormente; esto es, no se niegan, como no lo hicieron nunca, a pagar el agua, sino que no admiten, que no aceptan las altas nuevas tarifas, últimamente aprobadas por el Municipio, contra cuyo acuerdo tienen presentado recurso contencioso administrativo ante la Audiencia de Pinar del Río.

Las casas, a las que, hasta la fecha, les ha sido suprimido el servicio, son las siguientes:

De Enrique Vázquez: Café "Europa", en Martí 18, que se ha visto precisado a cerrar sus puertas; Nodarse 24, en M. Gómez 75. Zayas 23 y Céspedes 83, 95, 97 y 99.

De Pereda y Nazábal: las casas 9, 11 y 13 de la calle Aramburu, donde se hallan el depósito de "La Tropical" e instalados, además, con sus familias, los oficiales de la Guardia Rural señores Benz y la Torre.

De Juan Castillo: la casa particular, en Aramburu 33; la ferretería "La Campana", en el número 28 de la misma calle; el taller de maderas en Cisneros y General Díaz y las casas alquiladas Luz Caballero 50, 52 y 54 y accesoria de éste, por M. Gómez; Aramburu 35; Céspedes 49; Cisneros 53; Agramonte 30 y General Díaz 11.

De Ganzó Vega: M. Gómez 48 y 50.

De Andrés del Valle: Aramburu 37, donde está la tienda de ropa "La Esperanza".

El número, como se ve, ya parece respetable y ha de aumentar si el litigio, al fin, no se soluciona pronto.

OPERADA

Después de sufrir una delicada operación quirúrgica, en la Casa de Salud "La Purísima", del Centro de Dependientes, y en vías ya de franco restablecimiento, ha regresado a su hogar, en esta villa, la muy estimable amiga nuestra señora Salustiana Llera de Mendaña.

Para su brillante operador doctor Pagés, en primer término, y para cuantos se han interesado por su salud, tiene la estimada convaleciente, la más sentida gratitud.

Reciba nuestra cordial felicitación.

JUAN BOCOURT

Recibieron ayer cristiana sepultura, en nuestra necrópolis los mortales restos del señor Juan Bocourt, respetable anciano, jefe de numerosa familia muy estimada entre nosotros.

Llegue a sus desconsolados deudos, el présente mensaje de condolencia.

TRIUNFANTE MISION

Los R. R. P. P. Paúles Martínez y Maestrojuán, en la santa misión que nos ofrecen, alcanzan ya un notabilísimo triunfo.

Los cultos misioneros de la fe católica son ávidamente escuchados, en nuestra iglesia, por un número de fieles cada vez mayor.

El padre Martínez, con su elocuencia conmovedora y persuasiva y el Maestrojuán, exquisito barítono de la mejor escuela, terminarán su santa misión en la presente semana.

Nada mejor nos podía ofrecer, en esta cuaresma el entusiasta padre José, nuestro incansable párroco.

¡YA LLUEVE!

La primera copiosa lluvia, después del ciclón de octubre, ha caído hoy en todo este Término. Desde aquel huracán apenas caía alguna llovizna que apagase el polvo.

Están de plácemes nuestros campesinos, y creemos que, con ellos todos, por lo que benefician las lluvias a la salud pública.

NOEP.

NOTAS DEL CENTRAL "TACAJO"

ECOS DE UNA FIESTA

En un deslumbrante exito culminó el baile que tuvo lugar en el Hotel Cosmopolita, de este Central, organizado por varios jóvenes.

El hotel se veía preciosamente adornado de guirnaldas.

A las siete y media de la noche los numerosos invitados fueron trasladados en dos elegantes ómnibus hasta el lugar de la reunión.

Una vez allí, la alegría cascabelera de la entusiasta caravana, encontró en el lindo salón el mas propio de los aliados para el gozo de todos los corazones.

La orquesta, dirigida por el competente profesor Díaz, ejecutó con acierto un selecto programa.

De Holguín, Alcalá, La Trocha y San Jerónimo, hermosas damitas.

El inquieto Vals mezcló sus ritmos con las cadenciosass notas de nuestro danzón, y como señores de irresistible poder impusieron su dulce tiranía.

Entre el doistinguido público femenino pude anotas a las señoras Rafaela González de Espinosa, Dolores Fernández, Antonia Pérez, Urbana Sánchez, Maestra de Instrucción Pública; Rosa Ramírez, Pastora Ramírez, Emilia Sera, Flora Pupo, Maestra de Instrucción Pública de San Jerónimo. Como antes dijimos, no cabe comparación alguna con el conjunto de damitas que en esa noche prestaron von su presencia el mayor atractivo al baile.

Señoritas: Fernandina Nápoles, Carmen Díaz, Rita Zayas, Fidelina Ramírez, Paulita Silva, Fidencia Ramírez Claudia María Zayas, Gloria y Blanca Silva, Catalina García, Delia Roríguez, Clara García, Digna Rodríguez, Caridad Rodríguez, la simpática Glorita Ochoa, Mara y Esther Orges, Arunción Mesa, Alpidia Ramírez, Adalia Calzadilla, Carita Esuinosa, lanquita Gordillo, Enesita Cera, Evelina, Evangelina y María Espinosa, Isabelita Ochoa, Maestra de Instrucción Pública de este Central; Clemencia Ochoa, y la encantadora Aida Luisa Nápoles, y otras más que el que suscribe no recuerda.

Con gran alegría terminó esta hermosa fiesta bailable, por la que merecen los org nizadores una calurosa felicitación.

LUIS OCHOA ZALDIVAR

He tenido el gusto de saludar en el día de hoy, de su regreso de la vecina villa de Holguín, donde está cursando sus estudios, a Luis Ochoa.

Grata estancia le deseo entre nosotros.

Eloy Palacio Moro— Corresponsal

DESDE SAN ANTONIO DE LOS BAÑOS

EL ADMINISTRADOR DE LA FINCA "CANDADO".—UN BELLO RASGO DE RAMONCITO CRUSELLAS

Ha causado gran satisfacción la noticia de que se halla en convalescencia don Carlos Figueredo, administrador de la bella finca "Candado", propiedad del popular industrial Ramoncito Crusellas, donde está fomentando éste una granja, que sin hipérbole, puede ofrecerse como modelo.

Don Carlos Figueredo, persona excelente, que goza de simpatías en la comarca, sufrió, hará dos semanas, unas lesiones casuales en dicha finca. Inmediatamente lo trajo a este pueblo, en su automóvil, el señor Crusellas, para que lo curara el doctor de la Osa, quien calificó las heridas de leves, salvo accidente, poniéndole, como medida de precaución, una inyección de suero antitetánico. El citado médico se hizo cargo de la asistencia del lesionado, después de haberle prestado los primeros auxilios, y nada hacía temer que dejara de ser fácil y rápida la curación. Pero sobrevinieron complicaciones y llegó a agravarse el paciente en forma alarmante, motivo por el cual el propietario de la finca, hombre de muy buenos sentimientos y que aprecia mucho a su empleado, llamó en consulta al reputado doctor Gustavo de los Reyes.

Este renombrado médico aprobó en todas sus partes el plan que seguía el doctor de la Osa, para quien tuvo palabras de elogio, dictadas no por simples deberes de compañerismo, sino por noble espíritu de justicia. Pero el mal siguió avanzando, y en vista de ello se convino en trasladar al paciente a la magnífica Clínica del Vedado, por no contarse, como es natural, en una casa de campo, aunque sea tan confortable como la que habita Figueredo, con todos los elementos indispensables para la asistencia de un enfermo grave. Dos días después de efectuada la junta de médicos, fué llevado don Carlos, por el propio señor Crusellas, a la Habana, e ingresó en la citada clínica, donde le acompaña su esposa, la buena Guadalupe. Los que le vieron partir, no esperaban que volviese con vida.

Pero no hay duda ya, por las noticias que recibimos, de que pronto le tendremos por estas tierras, completamente restablecido; acaso más saludable que lo que estaba, pues al estado de su organismo y no a las dos heridas leves que sufrió, se deben las complicaciones que pusieron en peligro su vida. Por conservársela ha hecho el doctor Gustavo de los Reyes, con evidente éxito, indecibles esfuerzos. Baste decir que hubo días en que lo visitó seis veces, algunas de ellas en altas horas de la noche.

Eso, unido a los exquisitos, a los insuperables cuidados que se prestan al enfermo en la Clínica del Vedado, establecimiento modelo donde operan cirujanos tan eminentes como el doctor Presno y en el que buscan su curación personas de la más alta sociedad habanera, es lo que positivamente ha salvado, sino de la muerte, por lo menos de una mutilación tal vez peor que la muerte misma, al bueno de don Carlos Figueredo.

Tanto éste y su esposa, como los numerosos amigos de San Antonio, Santiago de las Vegas y Bejucal que han ido a visitarle, se hacen lenguas elogiando la Clínica del Vedado, no sólo por el gran lujo con que se halla instalada, sino por los solícitos cuidados que en ella encuentran los enfermos. No menos elogios prodigan todos al bondadoso Ramoncito Crusellas, quien no conforme con sufragar los gastos que demanda la curación del administrador de su finca y de haber tenido con él atenciones delicadísimas, propias de almas tan nobles, tan generosas, tan exquisitamente sensibles como la que posee y realza su personalidad haciéndola altamente simpática, tiene en su hogar a la señorita Araceli Figueredo, como si fuese una hija, y la lleva todos los días, en compañía de su esposa, la señora Marieta Galindo, en cuya alma, también exquisitamente sensible, anidan igualmente sentimientos generosos y nobles, al ver al paciente.

Rasgos como este deben divulgarse para ejemplaridad, y aprovecha el corresponsal la oportunidad de poder dar cuenta del casi total restablecimiento del querido vecino del Término, don Carlos Figueredo, para exponer la nobilísima conducta que han observado con ese humilde campesino los esposos Galindo-Crusellas, quienes con justos motivos, porque no es el primer caso en que dan elocuentes pruebas de sus bondadosos sentimientos, son muy queridos en la comarca.

Hago llegar a la Clínica del Vedado, donde todavía permanecerá unos días más el señor Figueredo, mi felicitación al estimado amigo, con el deseo de verle pronto entre nosotros, dedicado a sus habituales faenas. Y no sería justo, puesto que me regocija la curación de tan buen ciudadano, que no felicitara también, muy efusivamente, al doctor Gustavo de los Reyes, aunque no tengo el honor de conocerle personalmente, por este nuevo éxito profesional, que viene a aumentar su reputación científica.

El Corresponsal.

DE SANTA FE

(ISLA DE PINOS)

NECROLOGIA

Ayer dejó de existir en este pueblo la señora Teresa Torres viuda de Pérez, quien, por las bondades que adornaban su carácter, siempre fué muy apreciada entre sus convecinos.

Al acto de su enterramiento, que se verificó en la tarde de hoy, asistió un numeroso séquito, quedando así demostrada la estimación de que gozaba la finada.

Paz a sus restos, y vean en estas líneas sus desconsolados hijos y demás deudos la expresión de nuestra más sentida condolencia.—M. F. J., Corresponsal.

MATANCERAS

OFRENDAS FLORALES

A Gervasio Alvarez.

Fueron numerosas, en diversidad grande, en los más bellos estilos, las coronas, cruces, cojines y cestos que llegaron hasta la cámara mortuoria del desdichado caballero.

Procedían de la Habana unas, eran de los jardines matanceros las más, y eran todas obras de arte preciosas.

Tomé en el acto de la conducción del cadáver desde la casa de la calle Milanés al Paradero de Hershey, donde en un tren express se le condujo hasta la Habana, algunas de esas coronas.

La primera la de su viuda, Leopor Artamendi, en cuyas cintas leíase esta inscripción: "A Gervasio, su Leo".

De gladiolos con hojas ficus en oro y dalias y rosas.

Un lindo cesto fué envío de su hijita Leita.

Y muy hermosas las coronas de Tilita Rodríguez y Constance Artamendi, de sus hermanos Manola y José Miguel, de Alicia, de Candita, de Celestina Loredo y Rafael Velasco, de Ricardito Chávez y familia, de Constancia Artamendi y Manolo Velasco, de José Suárez, de Bebé y Ramón, de César Casas y señora, de Carmela y Alvaro, de Cuca y Pepe, de Dulce Delia y Raúl, de Cucoy Guillermito, de los empleados de la sociedad Crusellas y Cía., de su tía Ventura, de Isabel Martínez y Fernando Artamendi y de Ramón Artamendi y señora.

Procedían del Jardín "El Clavel" de la Habana las magníficas coronas enviadas por la familia de Santeiro, de Crusellas, de Alvarez, etc., etcétera.

En la Necrópolis de Colón descansa ya Gervasio Alvarez.

Por sus propios deseos allí le han enterrado, junto a sus amantes padres a todos los seres de su familia que ya se han ido.

Tenga Dios en su seno el alma del pobre Gervasio.

UNA TRADICION

De las de Semana Santa.

Se han impuesto Varadero—la bellísima playa—y San Miguel de los Baños, el famosísimo balneareo para estos días de cristiana tregua.

Dí cuenta en pasadas "Matanceras" del gran número de temporadistas que hay en Varadero desde el sábado.

Y daré hoy los nombres de las innumerables familias que han escogido a San Miguel de los Baños como retiro encantador para esta época.

Están allí, entre otras, la del Dr. Rodríguez Molina, uno de los más entusiastas propagandistas del Vichy cubano.

Pasarán todo el mes de abril en San Miguel, para después dirigirse a Europa.

Disfrutan de los saludables baños de San Miguel el doctor Luis N. Menocal y su esposa la señora Nadal; el señor Juan Castro y su familia y el doctor Córdova y la suya.

Otros temporadistas más.

El señor Maciá, opulento hacendista habanero.

Los esposos Pedroso, Vaster y Alejandro Neyra y Virginia Gou, con su hija Virginita.

El Director del Instituto matancero doctor Arturo Echemendía figura entre los actuales temporadistas de nuestro Vichy, y el Catedrático Gonzalo Cuní y su esposa, así como la señora del Capitán Waldemar Schweyer, Rosa C. Cuní.

Se espera en estos días al Coronel Tarafa y su familia.

Y están ya allí desde la pasada semana los esposos Gou-Delgado con sus lindas hijas.

Para mayo irá a San Miguel la familia del Ingeniero Jefe de Obras Públicas de este Distrito, señor Leopoldo F. Abreu.

Y en sucesión interminable están alquiladas todas las casas hasta el mes de noviembre.

A la de los esposos Rodríguez Casares-Morales Pasalodos va la familia Tarafa.

Conocida ya por muchos la excelencia de esas aguas del famoso balneario que rivalizan con las del Vichy francés, vemos con gusto que nuestros paisanos que gastaban sumas enormes en costosísimas temporadas en Europa, van teniendo predileccin por ese San Miguel de los Baños que llegará no sólo a ser fuente de salud de todos los cubanos, sino de muchas familias que vendrán de fuera atraidas por su fama.

CHEZ OLIVA

Un baile infantil.

Se celebró el sábado en horas de la tarde en la elegante residencia del compañero querido y su amante esposa, como homenaje a Bebita Oliva y Barreiro, que cumplía cinco años en esa fecha.

Una extensa invitación se hizo entre los niños de las más distinguidas familias matanceras.

Contratada la orquesta de Aniceto Díaz, tuvo ella a su cargo el programa bailable, obsequiándose a todos después con un espléndido lunch en que rivalizaban con las pastas más ricas los más delicados sorbetes y los exquisitos dulces de "El Louvre".

Parmí les invitées las señoras de Beato, María Dolores Núñez, la señora de Trelles Montes, Rebequita Quirós, la de Algarra, Benilde Peralta, la de Andrew, Consuelo Chacón, la de Castro, la de Saavedra y la de Fumes.

Un grupo encantador de la jeneusse, presidido por Esther Darna, la bellísima jeune fille, era integrado por Dulce Velunza, por Marina Moré, por Aydée Riera.

La legión de niños formábanla los Algarra Peralta, los Beato Núñez, los Trelles Quirós, los Andrew Chacón, Font Tió, Gómez Albuerne, Saavedra, Castro, etc., etc.

Cerca de las ocho terminó la interesante fiesta, de la que salían encantados los amiguitos de Babita Oliva que tan agasajada se vió en ese día de su natalicio.

EL BAILE DEL SABADO

En Varadero.

Gran fiesta en el Náutico de la Playa Azul a la que se propone asistir un grupo de familias matanceras.

Se organiza una excursión.

Que será chaperoneada por los esposos Algarra-Peralta y Zapico-Sardiñas, con jóvenes tan simpáticos como Rossy Solomón, Ondina Muñoz, Charo Menocal y Margarita Heydrich y Rosa América Ulmo.

Se sumará a este grupo el doctor Armando Estorino, Presidente del Liceo con su esposa Susana Simpson y su hija Susy.

Numerosos los jóvenes que acompañarán a esas muchachas en la deliciosa excursión.

Daré la lista completa antes del sábado.

UNA GRAN BODA

Se celebró en España.

Bodas de una cubana, de Chicha Coll y Sánchez que ha unido sus destinos a los de un caballero de la nobleza española, el Conde Tamaron.

Emparentada está la fiancee con familias cubanas tan distinguidas como la de Caballero, la de Silveira, la de Sánchez Aballí y la de Pié.

Figuraron los Coll en Matanzas, en una época en primer rango, en nuestros mejores círculos.

Ricos por su casa y distinguidos por su nombre, brillaron en los salones matanceros con el mayor prestigio.

Residentes en España desde hace muchos años, allí se ha celebrado el matrimonio de Chicha con el distinguido caballero que ostenta el título de Conde de Tamaron.

EL TERCER PUESTO

Lo conquistó en las recientes competencias atléticas de la capital, la representación que envió el Instituto de Matanzas.

Acompañados fueron esos estudiantes de nuestro primer centro docente por el doctor Antonio J. Font Tió, Profesor de Cultura Física de dicho Instituto.

Fueron muy celebrados los matanceros en esas justas.

Y aunque no muy extensa su participación en las competencias, espérase que para las próximas enviará Matanzas muy gentil representación.

Reciban mi enhorabuena esos muchachos.

LA FIESTA DEL TENNIS

Se pospone.

No será ya el Sábado de Gloria, el baile que hemos venido anunciando en la simpática sociedad de la Playa.

Se celebrará el domingo, 23.

Atendiendo a la petición que hicieran distintas socias que se proponen concurrir al del Náutico de Varadero ese día.

Baile de las pelucas.

Por que asistirán a la fiesta señoras y señoritas luciendo pelucas de seda del mismo tono del vestido.

Y ya que hablo del Tennis diré que es casi seguro que el domingo 30 de este mes, reciba a unos excursionistas habaneros, miembros del Vedado Tennis Club, que acompañados del doctor González Rebull serán huéspedes de dicha sociedad.

Se bailará ese día en el Tennis y se les ofrecerá una comida a los visitantes.

ON DIT...

Amores que nacen.

Se formalizará en estos días el compromiso amoroso de una interesantísima parejita que forman dos conocidos jóvenes de esta sociedad.

Muy graciosa, muy linda, muy elegante la incógnita de esta nota, lleva el mismo apellido de uno de los arquitectos más prestigiosos de la localidad.

Cuanto al galán, joven perteneciente a la sociedad el Liceo, cuenta con simpatías y afectos muchos entre nuestra juventud.

En la presente semana se hará la petición de manos, según las noticias que hasta mi llegan.

Despejaré entonces la incógnita.

UN BABY

El primogénito.

Sonríe desde la tarde del domingo en su cunita de encajes, en el hogar de un matrimonio tan simpático, tan distinguido como Volter Casas y Digna Molina.

Un nieto mas para don Antonio Casas, el noble Patricio que es Jefe de una de las familias mas numerosas de Matanzas.

Un hogar modelo.

Que se cita aquí siempre, como se citó aquel de los González de Mendoza en la Habana.

Para Digna y Volter vá mi enhorabuena, con un beso para su bebé.

CHEZ AMEZAGA

Un recibo.

En las horas de la tarde del Sábado reunieron en su hermosa Quinta de la Calzada de general Betancourt, la encantadora Graciella y la linda María Berta a un grupo selecto de sus amistades.

Tenía un objeto doblemente grato ese recibo.

El de presentar en él a Armanda Schutte, la pianista matancera, notable, que nos ofrecerá muy pronto un Concierto en Sauto.

Entre otras señoritas del gran mundo matancero allí estaban Carmen Teresa Lecuona, Petit Lovio, Esther Mesa, Teresa María Cancio, Susy Estorino, Carmita Cabarrocas, Tutú Galup, Marina Moré, Babyta Gaudie, Carmiya y Alicia Urrechaga, y Enma Moré.

Se hizo música.

Deleitando Arminda a la concurrencia con distintas piezas de concierto, donde puso de manifiesto su gran técnica, su mecanismo ejemplar, su depurado gusto y su profundo conocimiento de los maestros mas notables.

Con ese grupo quedará integrado el Comité que ha de patrocinar el Concierto en Sauto de la señorita Schutti.

Será un éxito esa fiesta.

VIAJEROS

Saludos y despedidas.

Entre las primeras, sea muy afectuosa la que envío a María Antonia de la Torriente Vda de Ximeno que regresó de la Habana, donde pasó una temporadita con su prima la Vda. del doctor Diego Tamayo, nee María Dolores Pujadas.

Saludaré así mismo al Coronel Schweyer que llegó el lunes para pasar aquí toda la semana santa.

Hizo el viaje en el "Aure-voir" su linda embarcación.

También fueron nuestros huéspedes en la tarde del sábado, Pancho Villaoz que con Garrigó y Fernández hicieron escala en nuestro puerto, para continuar rumbo a los Cayos en deliciosa excursión de pesca.

Me visitaron esos amigos en mi casa de la Playa.

Abandonando la rada matancera en la madrugada del domingo.

Despediré ahora a la señora América Caballero de Junco que después de gratos días entre nosotros regresa a su residencia en la Provincia Camagüeyana.

Lleve un feliz viaje la señora de Junco.

LA SRA. DE SANTANA

Fué muy grave su estado.

Operada por el doctor Antonio J. Font Tió, pasáronse en esa casa horas de angustiosa incertidumbre.

Pero venció la ciencia.

Después de la transfusión de sangre que se hizo a la esposa del Administrador de Correos Tití Polanco de Santana, es su estado muy satisfactorio a la hora en que escribo estas líneas.

Operada fué también en días pasados la señora de Eduardo Hernández Alfonso, por el doctor Tamargo.

Operación en un brazo a consecuencia de habersele infestado una inyección que con anterioridad se pusiera.

También se encuentra enferma la gentil jeune fille Silvia Hernández Boissier a la que asiste el doctor Caballero.

Y los hijos de Pedro Camps, cuyo estado en días pasados fué bastante grave y están ya hoy en vías de completo restablecimiento.

LA ULTIMA NOTA

Para decir que ha actuado en Sauto con éxito grande el trío Nusbaun, con éxito franco.

Artistas de mérito los que forman ese trío, nos presentaron números de música, de baile y canto, y ejercicios atléticos muy originales y muy difíciles.

Se llenó el teatro durante la estancia en él del Trio Nusbaun.

Manolo Jarquín.

DESDE ISABELA DE SAGUA

El dragado del Puerto.—Avanzan los trabajos y se espera que terminen pronto.

El dragado del puerto, que los vecinos al principio estimaron que sería un "bloff" mas, sigue su marcha normal. Ya se encuentran avanzadas las obras.

Están dragadas las acometidas de lo muelles de Alfert y de Marcelino García, y está terminándose el dragado de lo que llaman la Darsena. Una vez terminada esta parte, se comenzará a dragar el Canal, y en el verano próximo se acometerá la destrucción y extracción de la roca que hay a la entrada de la bahía.

No hay duda de que el Honorable Secretario de Obras Públicas, doctor Carlos Miguel de Céspedes, ha prestado eficaz atención al dragado de este puerto, trabajos que, comenzados el 26 de abril del pasado año no han sufrido la menor interrupción. Hay fundadas esperanzas de que en los años sucesivos no faltarán los créditos indispensables para la total terminación de las obras de tanta importancia para el puerto de la Isabela, que será en un futuro próximo uno de los más importantes de la República. De todas maneras hoy podemos decir, con entera claridad, que el sueño de las principales entidades de Sagua y su barrio marítimo, se ha convertido en hermosa realidad. Y ello se debe también—justicia a quien la merece— a las continuas gestiones del ex-representante Rogelio Alfret, quien acaba de cesar en el cargo, por lo que sufre Sagua la pérdida de uno de sus más fervorosos paladines, que ha realizado durante sus cuatro años de mandato una labor titánica en pro de los intereses de la región.

También es digna de encomio la labor realizada por el ingeniero encargado de las Obras, señor Narciso Darna Guira, quien, auxiliado por el cuerpo de inspectores, ha coadyuvado al mejor desenvolvimiento de las obras. A la vez que por la representación del Gobierno se defienden los intereses del Estado, se marcha de perfecto acuerdo con la Compañía del Dragado, la cual viene cumpliendo estrictamente todo cuanto se exige por el contrato y pliego de condiciones.

EL SR. GUERRERO

Hoy tuvimos el gusto de saludar al señor Bernardo Guerrero, Ingeniero de la Secretaría de Obras Públicas, que ha venido en comisión del servicio.

El señor Guerrero quedará complacido de la marcha que llevan las obras del dragado.

Grata estancia le deseamos en el pueblo de los ricos ostiones y cangrejos.

JOAQUIN PEREZ ROA

Ayer tuvimos la oportunidad de visitar en su despacho oficial a este querido amigo, que ha poco tomó posesión de la Administración de la Aduana de Isabela.

Su nombramiento fué acogido con verdadero beneplácito por la opinión, que ve en Joaquín Pérez Roa al paladín noble y desinteresado, que en la causa del liberalismo ha consumido sus mayores energías.

El nombramiento de Pérez Roa es el premio merecidísimo a su lealtad y adhesión inquebrantable al general Machado; pues fué uno de los primeros machadistas de la jurisdicción de Sagua la Grande.

Sirvan las presentes líneas para ratificarle nuestra más sincera felicitación.

Ricardo Isidrón.

NOTAS DE JAGÜEYAL

SANTOS Y ARTIGAS

Fué ruidoso el triunfo obtenido por el circo de Santos y Artigas en esta localidad la noche del día 3 del actual.

Nunca había presenciado en esta, un espectáculo tan concurridísimo; puede decirse que fueron muy pocas las familias que dejaron de asistir.

Los atentos empresarios deben sentirse satisfecho por tan grande y resonante éxito.

Trasladaré a esta crónica algunos nombres de la multitud de damas y graciosas damitas que asistieron, y que ponían con su belleza soberbia una nota de alegría en los semblantes de los que presenciaron el gran espectáculo.

Señoras: Martínez de Cubo, Elvira Cárdenas de Argudín, Teresa H. de Pérez, señora de Pozo, señora de Yáñez, familia de Fuentes, Morales de Vigistain, Nena Carretero de Guerrero, señora de Legón y señora de González.

"Jeunne Filles": Lucía Martínez, las lindas hermanitas Amadita, Hilda y Zoila Campanioni, para las cuales tengo yo una flor siempre; las hermanas Etelvina y Angelina Medero; las elegantes hermanitas Nena, Blanca, América, Josefa y Caridad Morales, que estaban encantadoras.

Y he dejado para la última a la bella cardenense Josefina del Río, cuyo cuerpo de mágica esbeltez hace recordar a la palmera.

ELEGANTE BODA

Días pasados unieron sus destinos para siempre, la virtuosa señorita Consuelo Melo y mi particular amigo el correcto joven Carlos Campanioni. La ceremonia nupcial se llevó a efecto en la casa de la gentil desposada, viéndose concurrida por las más distinguidas familias de esta localidad donde gozan los contrayentes de gran estimación y aprecio.

Deseo a los nuevos esposos una luna de miel interminable, que ninguna nube venga a empañar el horizonte radiante de su felicidad.

NUEVO COMPAÑERO

Ha sido recientemente nombrado corresponsal de "El País" mi querido amigo el culto joven ex alcalde de este barrio Mario Cartaya. Lo felicito calurosamente.

Juan M. Herrera.

Jagüeyal, 5 de abril.

DESDE JAGÜEY GRANDE

NOTA NECROLOGICA

Ha fallecido en el vecino pueblo de Agramonte, rodeado del afecto de sus familiares y amigos, el prestigioso doctor Juan María Rodríguez y Montenegro, ex-Médico Municipal y ex-Jefe de Sanidad de la expresada localidad, muy amado de las clases populares, las que en todo tiempo han sabido rendir merecido tributo a los elevados sentimientos humanitarios y competencia médica que caracterizaban al ilustre e inolvidable galeno desaparecido.

El acto de su sepelio, verificado a las 5 p. m., de ayer, domingo, constituyó una elocuentísima manifestación de duelo. En él hallábanse representadas nutridamente todas las clases sociales; viéndose a gran número de personas de Jagüey Grande, Jovellanos, Colón, Manguito y Pedro Betancourt.

El duelo fué despedido en el lugar del eterno reposo, por el notable poeta Agustín Acosta.

Descanse en paz el meritísimo ciudadano, y llegue con estas líneas la expresión de mi más profunda condolencia a su desconsolada viuda y atribulados hijos, entre quienes se encuentra el doctor José de la Luz Rodríguez y Coeches, íntegro Juez Municipal de esta localidad.

A. Hdez. Espinosa.—Corresponsal.

Abril 4.

DE ENCRUCIJADA

SUNTUOSO BAILE EN EL CASINO. —TERMINO SU ZAFRA EL CENTRAL CONSTANCIA

Suntuoso baile fué el que con gran acierto se llevó o efecto en los amplios salones del Hispano Centro Social, en la noche del domingo último, amenizado por una magnífica orquesta.

Llegue hasta los distinguidos miembros de la Directiva de tan culta sociedad mi más cálida felicitación por el éxito que de una manera tan admirable se han sabido anotar, y en particular su culto Presidente el señor José Díaz.

TERMINACION DE ZAFRA

El día 31 del mes próximo pasado terminó su zafra el Central Constancia, de este término Municipal, con un total de 124.572 sacos, que fué la asignación que le correspondió en virtud de la restricción de la zafra.

SENSIBLE FALLECIMIENTO

Después de una larga enfermedad, en la que la ciencia no pudo evitar lo irremediable, ha fallecido en una Clínica de la capital la virtuosa y muy estimada señora Paulina Hernández de Consuegra, cariñosa esposa del correcto caballero señor Miguel Consuegra y perteneciente a una distinguida familia de esto localidad.

El Cronista, haciendo votos por el eterno descanso de la fallecida, consigna a su esposo, hijos y demás familiares, el más sentido testimonio de su condolencia.

SALUDO.

..Al estimado y competente Auditor del The Royal Bank of Canadá, señor Amasbindo Alvarez, que procedente de la capital, se encuentra en las Oficinas del Central Constancia, en funciones de su cargo, le deseo muy grata estancia.

Alejandro F. Borges Salgado. —Especial.

DESDE LIMONAR

BASE BALL

Nueva y resonante victoria se anotó el Limonar B. B. C. en su juego contra el Club Ambrosía, de Matanzas.

El desafío se celebró el domingo, dándole el club de este pueblo una espesa lechada. Le hizo nueve carreras.

Esta victoria la hemos anunciado oportunamente: al surgir la reorganización de la potente novena del Limonar B. B. C., que preside el entusiasta doctor Pedro Ramos Baez, y dirige brillantemente el experto doctor Gustavo Buxó.

En esa fecha concertó once desafíos con aguerridas novenas, ganando diez y perdiendo solamente uno, de dos por una.

Sus victorias son siempre arrolladoras; gana con gran margen, lo mismo jugando en el patio, que fuera, con novenas de Pedro Betancourt, Jovellanos, Cárdenas, Matanzas etc., habiendo terminado con el invicto que tenía el Cuba, de Pedro Betancourt, después que éste tenía diecíocho victorias.

Del juego del domingo mereceen especial mención, al campo Junco, en el ss. así como Rodríguz, y al bate, Moliner y Rodríguez.

Párrafo aparte para el pitcher J. M. Alonso, que es una estrella.

Tiene el Limonar B. B. C. uno de los mejores "cuadros" de pitchers que hay en novenas de su clase, con Rodríguez, Alonso, Arango y López. A todos nuestros aplausos por la forma de jugar, por los bríos invencibles que despliegan al coronar con las nueve argollas a novenas del calibre de La Ambrosía, de Matanzas.

ABROSIA B. B. C.

	V.	C.	H.	O.	A.	E.
Laucirica, cf.	4	0	0	6	0	1
Vega, cf.	1	0	0	0	0	0
Hernández, rf.	4	0	1	3	0	0
Fomañach, 2b.	5	0	0	3	2	1
Peres, 3b.	3	0	2	0	3	2
Alfonso, ss.	4	0	0	2	1	2
Simeón, c.	3	0	0	5	2	1
Contreras, rf.	2	0	1	0	0	1
Valdés, rf.	1	0	0	0	0	0
Vázquez, 1b.	3	0	1	5	0	1
Iglesias, p.	3	0	1	0	0	1
Torriente, p.	0	0	0	0	0	0
Totales	33	0	6	24	8	10

LIMONAR B. B. C.

	V.	C.	H.	O.	A.	E.
Cárdenas, cf.	2	1	0	1	0	0
Juncos, ss.	4	1	1	2	3	0
Prats, 2b.	3	0	1	1	4	1
Rodríguez, rf.	5	1	1	1	0	0
J. V. López, cf.	2	0	0	2	0	0
F. López, c.	4	2	1	1	0	0
Santanas, 3b.	4	1	2	1	3	2
Alonso, p.	2	2	1	1	2	0
Molinet, p.	3	1	3	9	0	1
Totales	30	9	10	27	12	4

Anotación por entradas

Ambrosía	000 000 000	0
Limonar	001 200 06x	9

Nuestra felicitación a los muchachos de la novena y al Comité director.

Gerardo Martínez, Corresponsal

ANUNCIESE EN EL 'DIARIO DE LA MARINA'

M.E.C.D. 2016

ECONOMIA Y FINANZAS

Nuestro Intercambio Comercial con los E. Unidos y el Tratado de Reciprocidad

En los dos últimos años, 1925 y 1926, nuestras importaciones de los Estados Unidos a pesar de la depresión financiera que sufre el país, han sumado $347.328.407.00, sobre un total de $558.150.903.00 o sea que hemos comprado a nuestros vecinos más del 62 por ciento del total de lo que hemos adquirido en el mundo entero. Somos sin disputa un cliente de primer orden, desde que un país como el nuestro que consume en esas proporciones, no es, ciertamente un comprador desdeñable; pero desgraciadamente para Cuba no parecen entenderlo así los elementos que se empeñan en el Norte en mantener las mismas condiciones que regulan nuestras relaciones comerciales con los Estados Unidos, máxime cuando sus estadistas las han alterado fundamentalmente en perjuicio nuestro por medio de la tarifa Fordney-Mc Cumber. Bastó que se hablara que la industria automovilista pensaba ayudar a nuestro Embajador en Washington para conseguir la modificación de las tarifas arancelarias en lo que al azúcar respecta, obteniendo de nuestra parte ciertas concesiones para la introducción de sus automóviles para que se agruparan los azucareros continentales e insulares a fin de evitar cualquier intento de modificar el actual adeudo fijado al azúcar en la tarifa Fordney-McCumber. Se nos argüirá que en el mismo período de dos años los Estados Unidos nos han comprado productos por valor de $507.082.289.00, o sea que nuestras exportaciones al Norte comparadas con las importaciones arrojan un saldo a nuestro favor en dicho período de tiempo de 160 millones de pesos en números redondos. Esto es lo que aparece a primera vista; pero están muy frescas las declaraciones del Director de la Oficina del Comercio exterior y doméstico del Departamento de Comercio de Washington cuando decía, hablando del saldo aparente a favor de la América Latina entre las exportaciones e importaciones a los Estados Unidos, que: "debe recordarse que una gran proporción de importaciones de los Estados Unidos de la América Latina corresponden al petróleo, azúcar, etc., etc., embarcados por compañías productoras americanas establecidas en CUBA, México y algunos países de Centro y Sud América". Y agregaba que: "el valor de tales productos no puede considerarse como un débito completo, toda vez que del producto de las ventas se derivan no solo los dividendos a los accionistas americanos, intereses de bonos, primas de seguros y fletes también a compañías americanas".

Los mismos funcionarios oficiales de nuestros vecinos del Norte reconocen que no pueden tomarse como base para discutir la equidad del tratado de reciprocidad las cifras visibles que arroja nuestro intercambio comercial con la gran República norteña, y si a esto se agrega que nuestro producto, el azúcar, QUE COMPRAN ABSOLUTAMENTE EN LA CANTIDAD QUE LES ES INDISPENSABLE, sólo goza de un beneficio arancelario de 20 por ciento cuando sus mercancías obtienen en nuestras aduanas bonificaciones que fluctúan del 20 al 40 por ciento, convendrán en su fuero interior sus hombres de gobierno, que es justa la pretensión de Cuba pidiendo la revisión del tratado de reciprocidad, que ahora no lo es sino en el nombre.

La Cámara Cubana de Comercio acaba de dirigirse al Presidente de la República exponiéndole sus puntos de mira sobre dicho tratado. Como muy bien dice en su respuesta el Secretario de la Presidencia, siempre el general Machado, dando pruebas de la clara visión con que enfoca los problemas económicos de la República, ha concedido extraordinaria importancia a la modificación de ese convenio; no solamente desde que ocupa el Poder, sino antes de su exaltación a la Presidencia, idea que en forma brillante expuso en su notable discurso en el Hotel Astor en New York, semanas antes de la toma de posesión.

Somos tan decididos partidarios de variar las condiciones del tratado de reciprocidad que no trepidaríamos en denunciarlo si como lo prevemos, la enorme influencia del bloque azucarero norteamericano impide cualquier arreglo equitativo. Siempre ese poderoso elemento ha sacrificado el interés y la conveniencia públicas en aras del interés y la conveniencia de esa industria que para prosperar exige un formidable artificio arancelario; po eso creemos que debe irse a la denunciación de ese tratado porque no hay que olvidar que una de las causas principales de la crisis azucarera en Cuba débese a que el margen preferencial otorgado a nuestros productores, no llega a sus manos, como sucedía cuando se concertó el convenio, habiéndose acrecentado desde entonces la competencia, dentro del propio mercado americano, por la total exención de derechos a todos los azúcares filipinos. Hay que buscar la fórmula, si como no dudamos existe, de compensar a los productores cubanos las ventajas pasadas, y de lo contrario, repetimos, ir de frente a la denunciación del tantas veces citado tratado de reciprocidad.

En su próximo viaje al Norte, tiene una bella oportunidad el Primer Magistrado de la Nación de resolver asunto de transcendental y vital importancia para Cuba y nadie mejor que el general Machado está capacitado para afrontar el problema con absoluta seguridad del éxito.

CLEARING HOUSE

Las compensaciones efectuadas ayer entre los Bancos asociados al Clearing House de la Habana ascendieron a la cantidad de $4.277.672.24.

ENGORDE=SEGURO

NO PIERDA TIEMPO PROBANDO

=40 AÑOS DE ÉXITO=

NO CANSE su ESTÓMAGO COMIENDO DEMASIADO

La PEPTONA se aprovecha (asimila) TODA sin que el Estómago trabaje.

NUTRE directamente al organismo.

NUTRE descansando su Hígado.

VINO PEPTONA BARNET

FERRO FOSFATADO

SABROSO=AROMÁTICO=SUPER NUTRIFICADOR

Tres Copitas al día engordan mucho más que 100 gramos de la mejor carne, porque además de contener todos los principios nutritivos de la Carne fresca, está ya digerida y el cuerpo la asimila sin desperdicio.

RECHACE LAS IMITACIONES. - EXIJA BARNET

Fabricado por: Droguería SARRÁ. La Mayor.

31 EDIFICIOS. 600 EMPLEADOS

DeLaval

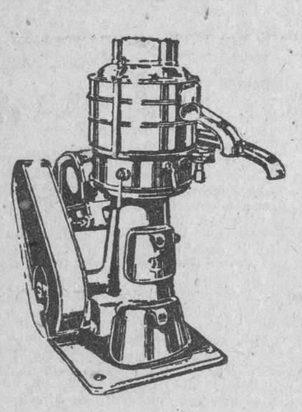

Separadoras centrífugas para purificar aceite

LAS MAYORES PLANTAS DE FUERZA MOTRIZ DEL MUNDO, SON NUESTRAS REFERENCIAS.

ESTA CANTIDAD DE IMPUREZAS FUE SACADA DURANTE UNA SEMANA, POR UNA DELAVAL, DEL ACEITE LUBRIFICANTE DE UN MOTOR DIESEL DE 2.000 H.P.

Pida precios. Solicite prospectos

COMPAÑIA SKF DE CUBA

Presidente Zayas, O'Reilly, 21

TELEFONO M-9105

ANUNCIESE EN EL "DIARIO DE LA MARINA"

VALORES DE NEW YORK

BONOS

$13,597,000

ACCIONES

2,178,600

CHEQUES

$11,222,000,00

MERCADO DE BONOS

BONOS CUBANOS

Nueva York, abril 12. (AP)

	Alto	Bajo	Cierre
In Tel and Tel.	134	132¾	132¾
Cuba (5 1|2 s.) 1953	103⅛	103	103⅛
Cuba Ex. 5 s. 1944	100¼	100¼	100¼
Cuba Ex. 5 s. 1949	101½	101½	101½
Cuba Ex. 4½ s. 1949	94¼	94¼	94¼
C. Railroad 5 s. 1952	95¾	95¾	95¾
Hav. Elec. 5 s 1952	97¼	97¼	97¼

VALORES AZUCAREROS

Nueva York, abril 12. (AP)

	Alto	Bajo	Cierre
Amer. Sugar.— Ventas 900	84½	84	84½
C. A. Sugar.— Ventas 500	23½	23½	23½
C. Cane Sugar. Ventas 2.200	8¼	8	8¼
C. Cane S. pf. Ventas 2.400	41	40⅛	40⅝
P. Alegre Sug. Ventas 3.500	39⅜	36¾	36¾

BONOS DE LA LIBERTAD

Nueva York, abril 12. (AP)

	Alto	Bajo	Cierre
3 1|2 s.	101	100.30	100.30
1o. 4 s.			
2o. 4 s.			
1o. 4 1|4	103.10	103.6	103.6
2o. 4 1|4	100.13	100.10	100.10
3o. 4 1|4	101	100.28	100.28
4o. 4 1|4	103.31	103.25	103.26
U. S. T. 4 s.	108.13	108.6	108.6
U. S. T. 3 3|4	113.22	113.12	113.12
U. S. T. 3 3|4	105.24	105.24	105.24

BONOS INTERNACIONALES

Nueva York, abril 12. (AP)

	Alto	Bajo	Cierre
Burdeos 6 % 1934	97¼	97⅛	97¼
Lyon 6 por 100 1934	97¼	97⅛	97¼
Marsella 6 % 1934	97¼	97¼	97¼
Alemania 7 % 1949	107½	107½	107½
Francia 7 % 1949	103½	103¼	103½
Holanda 6 % 1954	103⅝	103⅝	103⅝
Argentina 6 % 1957	100½	100½	100½
Chile siete % 1952	99⅞	99⅝	99⅝
Checo - Eslovaquia ocho % 1951	108¾	108⅝	108¾

PLATA EN BARRAS

Nueva York, abril 12. (AP)

Plata en barras 56½

BOLSA DE MADRID

Madrid abril 12. (AP)

	Pesetas
Libra esterlina	27.77
Franco	22.55

BOLSA DE BARCELONA

Barcelona abril 12. (AP)

El dolar se cotizó a 5.74 pesetas.

BOLSA DE PARIS

Paris abril 12. (AP)

Los precios de los valores cotizados hoy en esta Bolsa estuvieron irregulares.

	Francos
Renta del 3 por 100	58.40
Empréstito del 5 por 100	79.45
Cambios sobre Londres	124.02
El dolar se cotizó a	25.54

BOLSA DE LONDRES

Londres abril 12. (AP)

En esta Bolsa se cotizaron hoy los siguientes valores:

Consolidaos por dinero	54¼
United Havana Railway	75½
Empréstito británico del 5 por 100	102
Empréstito británico del 4 1|2 por 100	95⅞

MERCADO DE CAMBIOS

Nueva York, abril 12. (AP)

INGLATERRA: Libra esterlina. Par 4.86,6.

Vista	4.85 ¼
Cable	4.85 ⅝
Sesenta días	4.81 ½

ESPAÑA: Par 19.3 centavos por peseta.

Vista	17.50

FRANCIA: Par 19.3 centavos por franco.

Vista	3.91 ⅜
Cable	3.91 ⅝

SUIZA: Par 19.3 centavos por franco.

Vista	19.23 ¼

BELGICA: Belga (nueva moneda) Par 13.88.

Vista	13.89 ⅛

ITALIA: Par 19.3 centavos por lira.

Vista	4.86 ¾
Cable	4.87 ¼

SUECIA: Par 26.8 centavos por corona.

Vista	26.76 ½

HOLANDA: Par 40.42 centavos por florín.

Vista	39.97

GRECIA: Par 19.3 centavos por dracma.

Vista	1.35

NORUEGA: Par 26.8 centavos por corona.

Vista	25.71

DINAMARCA: Par 26.8 centavos por corona.

Vista	26.67

CHECOESLOVAQUIA: Par 20.3 centavos por corona.

Vista	2.96

YUGOESLAVIA: Par 19.3 centavos por dinar.

Vista	1.76

RUMANIA: Par 19.3 centavos por len.

Vista	0.61 ½

POLONIA: Par 19.3 centavos por zloty.

Vista	11.40

ALEMANIA: Par 23.82 centavos por marco.

Vista	23.69

AUSTRIA: Par 14.07 centavos por chelín.

Vista	0.14,125

JAPON: Par 49.8 centavos por yen.

Vista	48.87 ½

CHINA: Par 70.278 por tael.

Vista	62.25

ARGENTINA: Par 42.40 centavos por peso.

Vista	42.31 ¼

BRASIL: Par 32.40 centavos por mil reis.

Vista	11.81 ¼

MONTREAL: Par 100 centavos por dolar.

Vista	100.10,1|16

COLEGIO DE CORREDORES

COTIZACION OFICIAL DEL DIA 12 DE ABRIL

Cambios	Tipos
S|E. Unidos cable	1 |32 D.
S|E. Unidos vista	1 |16 D.
Londres cable	4.85 ⅛
Londres vista	4.85 ¼
Londres 60 días	
París cable	3.93
París vista	3.92
Bruselas vista	13.91
España cable	17.54
España vista	17.52
Italia vista	4.88
Zurich vista	19.25
Hong Kong vista	49.90
Amsterdam vista	40.00
Copenhague vista	
Christianía vista	
Estocolmo vista	
Montreal vista	
Berlín vista	

NOTARIOS DE TURNO

Para Cambios: Julio César Rodríguez.

Corredor de la Bolsa de la Habana: Rafael Gómez Romagosa; Raul E. Argüelles.

Visto Bueno: Antonio Arocha, Síndico-Presidente.

Enrique Pertierra, Secretario Contador.

INFORMACION MERCANTIL DEL PUERTO

MOVIMIENTO DE EXPORTACION

TABACO

Vapor americano "Cuba", para Key West:

A. Cobo, C A.9 barriles tabaco.

F. Solaun A.—López Co. 24 tercios idem.

P. L. Pérez, S D C. 5 pacas id.

Rodríguez Menéndez. V. Guerra Diaz 12 tercios id.

Cuban Land T Co. Tampa Branch 52 pacas id.

Id. M. Valle & C. 8 id. 22 tercios id.

J. B. Diaz Same 8 id. id. 50 pacas id.

Calixto López P. H. T. 15 tercios id.

Menéndez Co. T. García 12 id. id.

H. Duys. J. Arang 32 id. id

J. Suárez. S. Fernández Co. 137 pacas id.

M. A. Pollack. A. Santaella 105 pacas id.

Vapor americano Atenas para New Orleans:

Henry Clay Bock. Q. Koe. 1 caja tabacos.

Vapor americano **Munamar**, para New Orleans:

Henry Clay Bock M. L. C., 4 cajas tabacos.

Idem idem idem. General Cigar Co., 4 id id.

Calixto López, E R T—5 id. id.

Vapor español **Cristóbal Colón**, para España:

H. Upmann, V. G.—1 caja tabacos.

Rey del Mundo C. Co. Arrendataria. 4 id. id.

Vapor alemán **Antiochia**, para Hamburgo.

H. Upmann Same (Bélgica) 4 cajas tabacos.

Vapor americano **Pastores**, para New York.

H. Duys. Same 409 tercios tabacos.

AZUCAR

Vapor americano Munamar, para New Orleans.

Central Habana-Orden: 2.963 sacos azúcar.

Central Toledo: Orden: 4.000 id. id.

Central Hershey: Same: 22.400 saquitos id. refino.

Vapor americano Governor Cobb, para Key West.

Central Hershey: Same: 410 saquitos azúcar refino.

Vapor americano "Cártago", para Centro América.

Bonet & co.: Orden (Indochina) 2.310 sacos azúcar.

Id. Orden (Nueva Zelandia), 2.310 id. id.

Id. 200 id. id. refino.

Vapor holandés Maasdam. para Rotterdam escalas.

Acevedo Zardon y Tabares: 850 sacos azúcar.

Id. H. González: 66 id. id.

Id. D. Sainz: 132 id. id.

Id. H. González: 198 id. id.

Central Toledo: 4.040 id. id.

Vapor americano J. R. Parrott, para Key West.

Central Toledo: Orden: 1.500 sacos azúcar.

Central Habana: Orden: 1.860 id.

Vapor alemán "Pera", para Hamburgo.

Central Providencia: Orden: 3.140 sacos azúcar.

Central Toledo: Orden: 1.124 id. id.

CUEROS

Vapor alemán Antiochia, para Hamburgo.

Shmoll Fils: Same: 50 fios cueros.

MIEL

Vapor holandés Maasdam, para Rotterdam.

W. W. Fron: Orden: 45 barriles miel abeja.

C. Saborin: Orden: 125 id. id.

Florez & Duarte: Orden: 125 id.

E. Hernández: Orden: 175 id. id.

AGUARDIENTE

Vapor holandés Maasdam, para Rotterdam.

J. Arechabala-Nitrate Agencia: (Montevideo) 35 pipas, 250 medios, 75 cuartos aguardiente.

Co. Licorera de Cuba: Nitrate Agencia (Montevideo), 50 medios, 100 cuartos id.

Co. Destilera: San Ramón: M. F. C. (Bélgica) 8 bocoyes caña.

Id. C. C.: 170 cuartos id. id.

Id. C. Molina: 50 pipas id. 15 medias, 5 bocoyes id.

FRUTOS & VEGETALES

Vapor hondureño Amapala, para New Orleans.

A. Cejudo: J. Chalona: 1.025 huacales vegetales.

Kinggsbury Co.: D. C.: 63 id. id.

Godinez Hnos.: West Indies Fruit Co.: 358 id. piñas.

P. D. Pool: Mill Bros: 87 id. id.

Id. J. Benura: 52 id. vegetales.

Dardet Co.: West India Fruit Co.: 440 id. id.

Vapor americano Orizaba, para New York.

A. Cejudo: Hutchison Co.: 2.945 huacales vegetales.

V. Casau: L. C. Morw: 500 id. id.

Kingsbury Co.: Hutchison Co.: 2.785 id. id.

Godínez Hnos.: West India Fruit Co.: 238 id. id.

P. D. de Pool: P. S. Collins: 178 id. id.

Id. C.: 258 id. id.

Id. V. L. Z.: 171 id. id.

Id. F. Garguilo: 300 id. papas.

Bolsa de Nueva York

FERROCARRILES

Atch. Top. & Santa Fe	181⅞
Atl. Coast Line	180⅞
Baltimore & Ohio	117
Cresapeake & Ohio	160
Chi. Gt. West, com.	16
Chi. Gt. West, pref.	29½
Chi. & N. W.	83½
Chi. Mil & San Paul, com.	15⅞
Chi. Mil & San Paul, pref.	....
C., Rock I & P.	93
Delawar & Hudson	193
Del. Lack West.	162
Erie	52⅞
Erie First	55
Great Northern	86½
Illinois Central	.....
Kansas City Southern	58¾
Lehigh Valley	121⅞
Louisville & Nash	.....
Mo., Kan & Tex, com.	46¼
Mo., Kan & Tex, pref.	.....
Mo., Pac., com.	56½
Mo., Pac., pref.	106
N. Y. Central	148¾
N. Y., N. H. & H.	52¾
Norfolk & Western	181
Northern Pacific	86½
Pensilvannia	.....
Pere Marquete	118¾
Titts W. Va.	.....
Reading	112½
St. Louis & St. Francisco	109⅞
St. Louis & Eouthwestern	73¼
Seaboard Line, com.	30
Seaboard Line, pref.	.....
Southren Pacific	112¼
Southren Railway	126
Texas & Pac.	70
Unión Pacific.	70
Wabash, com.	70⅛
Wabash, pref.	.....
Western Maryland, com.	.....

EQUIPOS

American Car Fou	.....
American Brake Shoe	.....
American Locomotive.	109½
Baldwin Locomotive	189
Gen. Raid Sig.	112¾
Preseed Steel Car.	63⅛
Pullman	174
Westinghouse Air Brake	152

MOTORES

Chandler Mot.	.....
Chandler Mot., pref.	.....
Chryler	44¼
Fed. Mot. Tr.	.....
Dodge Motos, com.	19⅛
Dodge Motors, pref.	75
General Mot.	183⅛
Hudson Motor Co.	73¾
Hupmovile	.....
Jordan Motors	.....
Mack Trucks	111¼
Moon Motor	.....
Nash	66¾
Packard Motors	35¾
Paige	.....
Peerlees Motors	.....
Pierce Arrow, com.	17⅞
Studebaker Corp.	55½
White	49½
Willys-Over	22
Yellow Truck	26¾

ACCESORIOS

Am. Bosch Mag.	16
Briggs Body	31¼
Gabriel Snubbers	.....
Hayes Wheel	.....
Moto Meter	.....
Motor Wheel	.....
Stewart Warner	57⅞
Stromberg Carb.	.....
Timken Roller	87

GOMAS..

Ajax	.....
Fisk Tire	18½
Goodrich	56⅛
Kelly Springfield Tire	22¾
U. S. Rubber	62¼

ACEROS

Am. Steel Fou	.....
Bethlehem Steel	53¾
Colo F & I	75¾
Crucible Steel	.....
Inland	.....
Ludlum.	.....
Republic Iron Steel	71
Sloss-Shellield	129¾
United Alloy	.....
U. S. Steel	170½
Vanadiun	.....
Youngstown	94

PETROLEOS

Atlantic Ref.	103¾
Barnsdall A	28½
California Petrol	26¼
General Asphalt	81½
Hoston Oil	102¾
Independent Oil	.....
Maracaibo	.....
Marland Oil	46⅝
Mex. Seaboard	.....
Mid Cont. Pet.	.....
Pan American A	.....
Pan American B	58¾
Pan American West B	.....
Phillips Petroleum	47
Panhan P & R	9¼
Pure Oil	28¼
Shell-Union Oil.	.....
Sims Petroleum.	18½

AZUCAR Y FERROCARRILES CUBANOS

American Beet Sugar	.....
American Sugar Pef.	84½
Cuban Cane Sugar, com.	8
Cuban Cane Sugar, pref.	41
Cuban American Sugar	23½
Cuba Company	27⅝
Consoldatec R. R. of Cuba	.....
Punta Alegre	365
Puerto Rico Sugar	164¾

Mercado Local de Cambios

Con tono irregular actuó ayer el mercado local de cambios.

La libra esterlina estuvo floja.

De alza la lira italiana pagando en Nueva York al ciere a 4.87 1|2 cable.

Muy oscilante rigió la peseta española; abrió a 17.53 cable, declinando a 17.48, reponiéndose a 17.54 cable y cerró a 17.51 con vendedores.

El franco francés rigió firme.

Flojo el cambio sobre New York.

Se operó entre bancos y banqueros en pesetas cable a 17.51; 17.48 y 17.49 1|2; en libras cable a 4.85 1|2 y en cheque sobre New York a 5|64 descuento, contra efectivo.

Cotizaciones	Valor
New York cable	1 |32 D.
New York vista	5 |64 D.
Londres cable	4.85 ½
Londres vista	4.85 ⅝
Londres 60 días	4.83
Paris cable	3.94
Paris vista	3.92 ½
Hamburgo cable	23.76
Hamburgo vista	23.74
Madrid cable	17.51
Madrid vista	17.50
Italia cable	4.88
Italia vista	4.87
Zurich cable	19.26
Zurich vista	19.24
Bruselas cable	13.95
Bruselas vista	13.93
Toronto cable	1 |32 P.
Toronto vista	100
Amsterdam cable	40.08
Amsterdam vsta	40.06
Copenhague cable	
Copenhague vista	
Yokohama cable	
Yokohama vista	
Estocolmo cable	
Estocolmo vista	
Hong Kong cable	50.00
Hong Kong vista	49.75

OFTALMO GOTAS

FORMULA

Sulfato de zinc . . 0.03 Gra.
Adrenalina, solución al milésimo 2.00 Gra.
Solución de Oxicianuro de Hidrargirio al uno por 5 mil . . . 25.00 Gra.

Indicado en todas las irritaciones e infecciones de la conjuntiva. (catarros oculares), tanto para curarlas como para evitarlas profilácticamente. Hace cesar la inflamación, el dolor, etc. etc.

Manera de usarlo:

Instílese una gota de 2 a 3 veces al día, salvo indicación facultativa.

Preparado por el

DR. ARTURO C. BOSQUE

Laboratorio: Tejadillo No 38. Habana.

INVIERTA EN OBLIGACIONES DE LA

SOCIEDAD DE CREDITO URBANO

8% DE INTERES

GARANTIA ABSOLUTA

INFORMES:

Mendoza y Ca.

OBISPO 63

Pida folleto explicativo

ES GRATIS

Nombre_____

Dirección_____

COMISION BANCARIA

La sesión celebrada por la Comisión Temporal de Liquidación Bancaria el día 12 fué presidida por el Lcdo. Jesús María Barraqué, así como las que se celebren en lo sucesivo por haber significado el Presidente en propiedad de la Comisión, doctor Santiago Gutiérrez de Celis, la imposibilidad de prestar su atención a las labores de la Comisión con motivo de las múltiples atenciones de la Secretaría de Hacienda.

La Comisión, con conocimiento del resultado de las subastas del arrendamiento de la finca María del Central Limones y de la pedrera del propio Central, celebradas ante el Delegados de la misma en dicho ingenio, a las que no concurrió postor alguno, procedió a resolver la adjudicación de dichos arrendamientos entre los licitadores que se han presentado, acordando adjudicar el arrendamiento de la finca María al señor Galo M. Ojeda por considerar más ventajosa a los intereses del Estado su proposición consistente en pagar mil pesos anuales de renta más 125.000 arrobas de caña entregadas en los chuchos de las líneas del Central Limones en el pueblo de Limonar al precio de 6.1|2 arrobas de azúcar por cada cien de caña, que la presentada por algún otro postor que concurrió a la subasta, señor Luis Amézaga consistente en pagar por el arrendamiento la cantidad de 3 mil pesos sin otra estipulación.

Para hacer la adjudicación la Comisión ha tenido en cuenta el beneficio industrial mínimo probable que produciría al Central Limones las cañas ofrecidas por el señor Ojeda que al precio también mínimo de 50 centavos por arroba de azúcar en los ocho años del arrendamiento producirían un beneficio para el ingenio superior al ofrecido por el señor Amézaga de $1.312.50. Además tuvo en cuenta la Comisión la conveniencia de no disminuir la zona cañera del ingenio, cuya capacidad industrial supera a la cantidad de materia prima que hoy controla.

El arrendamiento de la Pedrera del Central Limones se concedió al único postor, señor José O. Paniagua y Potestad por el precio por él ofrecido y el tiempo de tres años.

Además, la Comisión quedó enterada de que la Junta Liquidadora del Mercantiles Trust Company ha señalado el día 26 de este mes para la subasta de ciertos créditos de dicho Banco, últimos que tiene en cartera; aprobando la Comisión el acuerdo de esa propia Junta de requerir notarialmente al Chase National Bank para que exhiba el contrato que dice tener celebrado con el Mercantile Trust Company mediante el cual le fueron entregados diversos valores que aún tiene en poder en calidad de prenda.

SE REUNEN HOY LOS DIRECTORES DE LA CAMARA DE COMERCIO AMERICANA

Hoy se reunirán en sesión extraordinaria los Directores de la Cámara de Comercio Americana de Cuba, a la que asistirán expresamente invitados, el presidente del Senado, señor Clemente Vázquez Bello y el doctor Ramón J. Martínez, Presidente de la Asociación de Hacendados y Colonos de Cuba.

MERCADO DE VIVERES

En este mercado se cotizaron hoy los siguientes artículos:

Trigo número 2 rojo de invierno: por bushel 1.42 1|8.

Trigo número 2 duro de invierno: por bushel 1.49.

Maíz para la exportación: por bushel 79 1|4.

Centeno número 2: por bushel a 1.14.

Avena blanca: por bushel de 0.52½ a 0.67 1|2.

Harina: por barril de 6.90 a 7.25.

Aceite óleo: por libra 9 25.

Grasa amarilla: por libra de 6 1|2 a 6 3|4.

Aceite semilla de algodón: libra a 9.00.

Manteca refinada: libra 14.20.

Papas número 1: por barril de 3.75 a 4.00.

Frijoles: por libra 7.25.

Cebollas: por bushel a 1.75.

Arroz: libra de 8.00 a 8.50.

Bacalao: libra de 8.00 a 9.00.

Afrecho: por tonelada de 25.50 a 26.50.

Heno número 2: por tonelada de 24.00 a 25.00.

EL DR. DIAZ CRUZ NOMBRADO ABOGADO CONSULTOR DE LA CAMARA DE COMERCIO

El presidente de la Cámara de Comercio, Industria y Navegación de la Isla de Cuba, señor Cándido Arnoldson, ha designado abogado consultor de dicha entidad comercial al Doctor Díaz Cruz, que venía desempeñando el cargo de Jefe del Departamento legal de la misma, en sustitución del doctor Gutiérrez de Célis, que en la tarde de ayer tomó posesión de la Secretaría de Hacienda.

LAS "TOLEDO" SE PREFIEREN SIEMPRE

Está plenamente justificado el preferirán siempre las "TOLEDO" que pre, porque en todos los órdenes del mundo comercial donde deben intervenir balanzas, es factor de gran importancia, la exactitud en el peso. Ello aquilata los valores del comerciante, consolida su buen nombre y aumenta su prestigio.

"TOLEDO" ha logrado ofrecer la perfección por todo comerciante deseada en cuestiones de peso. El peso exacto es de importancia capital y ésto se consigue con una balanza como las "TOLEDO" que es precisa hasta lo infinito.

Un dato podemos ofrecerle de las "TOLEDO" para convencerle de que su fama es justa y su prestigio bien ganado. El Gobierno de los Estados Unidos las usa oficialmente en sus o icinas de Correo. Esto quiere decir—usted lo habrá comprendido—que su manera de pesar es impecable.

Pídanos una demostración sin compromiso de compra.

TEXIDOR Y COMPAÑIA

TELEFONO A-8309. RICLA, 27. HABANA.

DISTRIBUIDOR PARA LA PROVINCIA DE ORIENTE.

MARTIN NOVELLAS

José A. Saco (Baja) No. 6. Santiago de Cuba.

VILÁ

M.E.C.D. 2016

VENDO
HAVANA ELECTRIC RAILWAY CO.
PREFERIDAS EL 6 0|0
A los tipos actuales resulta una inversión del 7.1|2 0|0.
El próximo dividendo se pagará en Junio 1º
Julio B. Forcade
Miembro de la Bolsa de la Habana
OFICINAS:
BANK OF NOVA SCOTIA, 222-223. CUBA Y O'REILLY.
Teléfono: A-4983

BOLSA DE LA HABANA

COTIZACION OFICIAL DEL DIA 12 DE ABRIL

BONOS Y OBLIGACIONES

	Comp.	Vend.
República de Cuba 1904 (Speyer) Cy 35.000.000	101½	—
República de Cuba 1905 (Deuda Interior) Cy 11.189.800	99¼	102
República de Cuba 1909 (4½) Cy 16.500.000	94	—
República de Cuba 1914 Morgan Cy 10.300.000	101½	—
República de Cuba 1917 Puertos Cy 7.000.000	100½	—
República de Cuba 1928 (5½) Cy 50.000.000	104½	105¼
Ayuntamiento de la Habana (1a. hipoteca) Cy 6.183.100	101½	—
Ayuntamiento de la Habana (2a hipoteca) Cy 2.655.000	101½	—
Banco Territorial; capital $4.000.000	—	—
Compañía de Calzado; capital $400.000	75	90
Compañía Cervecera; capital Cy 2.000.000	106¾	109
Ciego de Avila; capital Cy 7000.000	—	—
Acueducto de Cienfuegos; capital $1.500.000	—	—
Compañía Curtidora; capital $200.000	—	—
Compañía del Gas; capital Cy 4.000.000	111	120
Havana Electric (Consolidados) cap. Currency $.972.561	99	—
Compañía Licorera; capital $2.500.000	17	30
Compañía Manufacturera capital $2.600.000	50	54
Matadero; capital pesos 500.000	75	—
Nacional de Hielo; capital $300.000	—	—
Nueva Fábrica de Hielo (bonos) capital pesos 3.000.000	103	—
Nueva Fábrica de Hielo (obligaciones no hipotecarias) capital pesos 3.000.000	102	—
Ferrocarril Noroeste; capital Cy 3.000.000	—	—
Papelera serie A.; capital $500.000	99	101½
Papelera serie B.; capital $800.000	58	63
Cía. Teléfono; capital Cy 2.000.000	96½	—
Ferrocarriles Unidos; capital £380.000	85	—
Compañía Urbanizadora; capital $2.000.000	—	—
Edificio La Metropolitana (S. A.) capital Cy 1.200.000	100	104
Jarcia Matanzas; capital $500.000	99	103
Ironbeer (obligaciones no hipotecarias) capital Cy 2.000.000	—	—

ACCIONES

Compañía Cubana de Accidentes; capital pesos 250.000	—	—
Banco Agrícola; capital $320.000	—	—
Banco Territorial; capital $5.000.000	44	50
Banco Territorial (beneficiarias); capital pesos 5.000.000	4	—
Cervecera; capital pesos 1.000.000	150	—
Ciego de Avila; capital Cy 1.200.000	—	—
Acueducto de Cienfuegos capital $1.000.000	—	—
Constancia Copper; capital Cy 2.000.000	—	—
Constructora; preferidas, capital Cy 2.000.000	—	—
Constructora; comunes; capital Cy 3.000.000	—	—
Cuba Cane (preferidas); capital Cy 50.000.000	36	—
Cuba Cane; comunes; capital Cy 50.000.000	7½	—
Cuba R. R.; capital Cy 10.000.000	—	—
Cuban Central (preferidas) capital Cy 900.000	—	—
Cuban Central; comunes capital Cy 900.000	—	—
Cuban Tyre; preferidas; capital $781.700	—	—
Cuban Tyre; comunes; capital $2.563.400	—	—
Curtidora; capital pesos 300.000	—	—
Industrial Cuba; capital $250.000	—	—
Havana Electric Railway Co.; preferdas capital 5.000.000	82¼	84
Havana Electric Railway Co. (comunes) en circulación 200.000 acciones; capital $326.500.	26	28
Jarcia preferidas; capital $2.500.000	96	97½
Jarcia comunes; capital $3.500.000	27¼	28½
Licorera; comunes; capital $8.000.000	4¼	4½
Lonja; preferidas capital Cy 200.000	100	—
Lonja; comunes; capital tal Cy 200.000	—	—
Manufacturera (preferidas); capital pesos 5.000.000	6	6½
Manufacturera; comunes capital 5.000.000	2⅛	3
Matadero; capital pesos $10.000.000	—	—
Naviera; preferidas; capital $2.000.000	63	65
Naviera; comunes; capital $4.000.000	11¼	13
Nueva Fábrica de Hielo; capital 3.000.000	400	—
Perfumería; preferidas; capital $1.400.000	68	73
Perfumería (comunes); capital $1.850.000	10	—
Pesca (preferidas); capital $1.000.000	105	—
Pesca (comunes) capital $1.500.000	32	—
Compañía de Préstamos y Joyería; capital pesos 500.000	—	—
Eléctrica de Santago de Cuba; capital Currency 1.500.000	—	—
Eléctrica de Sancti Spíritus; capital $39.800.	—	—
Teléfono; preferidas; capital $2.000.000	110	110¾
Teléfono; comunes; capital Cy 5.000.000	126	150
Teléfono Internacional; capital Cy 61.272.100.	129	136
Trust Co.; capital pesos 5.000.000	—	—
Ferrocarriles Unidos; capital £359.970.	90	95
Union Oil; capital pesos 1.000.000	5½	8
Compañía Urbanizadora; preferidas; capital pesos 1.500.000	—	—
Metropolitan Auto; capital Cy 200.000	—	—
Cubana Fibra y Jarcia	60	—
Cubana Fibra y Jarcia Sindicadas	60	80

MERCADO DE FLETES

COTIZACIONES

	100 Libras	
COSTA NORTE		
A Filadelfia	13½	14⅛
A Galveston	11	12
A New Orleans	10½	11½
A New York	13½	14½
A Halifax	—	—
A St John	—	—
A Savannah	—	—
A Boston	—	—
COSTA SUR		
A Filadelfia	15½	16½
A New York	15½	16½
A New Orleans	12½	13½
A St. John	—	—
A Halifax	—	—
A Boston	18½	19½
A Galveston	13	14

Nota: Estas cotizaciones son exclusivamente sobre azúcar.

MERCADO DE ALGODON

Al cerrar ayer el mercado de New York se cotizaba el algodón como sigue:

	Quintal
Mayo	14.18
Julio	14.40
Octubre	14.67
Diciembre	14.83
Enero (1928)	14.88
Marzo (1928)	15.04

ATUN Y BONITO
Selectos
ANTONIO ALONSO, Hijos. Vigo, España

MADERAS
HAVANA LUMBER CO.
Teléfono X-1849.
Porvenir y Aguilera.—Luyanó.
Una cuadra de la Calzada de Luyanó.
Coja tranvía Lawton Batista, apéese en la puerta.

Alfardería en tosco	$50.00
Tabla en tosco	$50.00
Madera elaborada	$54.00
1 x 6 Cepillada para piso y forro	$50.00
1 x 4 Cepillada para piso y forro	$42.00

Madera buena de tea legítima. Pies completos.
También hay Madera dura del Norte, y Pino Blanco.
2985 13 d Alt 2 ab.

N. Gelats & Co. BANQUEROS HABANA Aguiar 106-108
Vendemos cheques de Viajeros
Pagaderos en Todas Partes del Mundo
y Cartas de Crédito Circulares
en las mejores Condiciones
"SECCION DE CAJA DE AHORROS"
Recibimos Depósitos en esta Sección Pagando Interés de 3 por 100 Anual
Todas estas operaciones pueden efectuarse también por correo

INFORMACION AZUCARERA

MERCADO DE NUEVA YORK

NUEVA YORK. abril 12 (A. P.)—Después de las ventas que se hicieron inmediatamente de comenzada la sesión consistentes en 3,000 toneladas de Filipinas, para entrega en mayo, a 4.74 centavos y 10.000 sacos de Cuba, pronto embarque, a 2 31-32 centavos costo y flete a la National, los compradores elevaron sus precios y encontraron nuevos compradores a 3 centavos costo y flete para unos 300,000 sacos de Cuba y azúcares libres de derecho para pronto embarque, participando en las operaciones todas las refinerías.

Los detalles de esas transacciones no fué posible conocerlos.

El mercado cerró encalmado con 78.000 sacos de Cuba para pronto embarque a 3 centavos con probables compradores a ese precio. Un cable de Londres informó que se estaba pidiendo el precio de 14 chelines 4 1-2 peniques costo, seguro y flete por los embarques en mayo de Cuba o de Santo Domingo. El precio local es de 4.77 centavos.

CRUDOS FUTUROS

El mercado de futuros en crudos estuvo algo irregular en los comienzos abriendo con precios desde 1 punto más bajo a 2 más altos. En las primeras horas de la mañana avanzó un par de puntos, pero hacia el mediodía sufrió una brusca reacción al tenerse noticias de que los crudos habían recibido un nuevo impulso.

El alza parecía demasiado pronunciada y por la tarde el mercado aflojó, perdiendo todas las primeras ganancias debido a ventas atribuídas a los intereses cubanos y comerciales.

En las últimas transacciones aumentó la presión de venta y el mercado cerró fácil con bajas de 2 a 5 puntos en todos los meses, excepto septiembre que continuó sin variación.

Los meses más tardíos fueron los que mayor debilidad demostraron, lo que puede muy bien deberse a las noticias referentes a que ha terminado la sequía en Cuba y están cayendo ligeros aguaceros. Otra razón y la más probable para la baja de los crudos de la nueva zafra ha sido la noticia del Oeste indicando un gran aumento en las siembras de remolacha, que exceden a todos los records anteriores. El total de ventas fué de 112,850 toneladas.

Mayo	294	297	292	292	292
Junio	...	...	...	...	...
Julio	306	309	304	305	305
Agosto	...	...	...	...	...
Septiem.	316	319	313	315	315
Octubre	...	...	...	...	317
Noviemb.	...	...	...	...	...
Diciembre	320	322	318	318	318
Enero	305	308	301	301	301
Febrero	...	...	...	...	...
Marzo	294	297	289	289	289

AZUCAR REFINADO

El alza de los crudos no parece haber estimulado el interés de los compradores de refino, estando inclinado el comercio a asegurarse de la estabilidad del último avance en los precios. Se han recibido algunas nuevas órdenes para inmediato embarque y a 30 días. Las listas de precios de las refinerías no han variado.

MERCADO LOCAL

Abrió muy firme ayer el mercado local de azúcar, con demanda en pequeños lotes para el consumo.

Se anunció una venta de 800 sacos a 2.85 centavos libra, trasbordo en bahía Habana.

Se exportaron ayer por distintos puertos 79.820 sacos. de los cuales 18.000 sacos fueron para Inglaterra.

Han terminado su molienda los centrales siguientes:

"Puerto", en la Habana, con 19,652 sacos y la misma cantidad asignada. "Camagüey", en Nuevitas, con 125,525 sacos e igual asignación.

Muelen actualmente 126 centrales y han terminado de moler 50.

Firme y de avance abrió elmercado de azúcar en Nueva York, a base de 2 15|16 a 3 centavos libra costo y flete.

Se anunciaron las siguientes ventas: 21,000 sacos de Cuba a 3 centavos, libra. costo y flete, embarque de la segunda quincena de mayo a W. J. McCahan.

4.800 toneladas de Filipinas a 4 77 centavos libra, costo seguro y flete, para llegar en Mayo a la Federal Sugar Co

3.000 toneladas de Filipinas a 4.77 centavos libra, costo, seguro y flete, para llegar a principios de Mayo a Loway Co

2.000 toneladas de Puerto Rico a 4.77 centavos libra. costo. seguro y flete para llegar a principios de Mayo a la National Sugar Co

Poco antes del cierre del mercado se anunció que las ventas de azúcares de Cuba, Puerto Rico y Filipinas ascendían a unos 200.000 sacos al equivalente de 3 centavos libra costo y flete.

Las ventas de azúcares futuros efectuadas ayer ascendieron a 112,850 sacos

En los almacenes afianzados de New York había una existencia de 866,259 sacos

MERCADO DE BONOS

De Londres cablegrafiaron que aquel mercado abrió muy firme a base de 2.85 centavos libra, libre a bordo

MERCADO DE CAIBARIEN

La existencia de azúcares en la plaza de Caibarién, de la zafra actual. hasta el día 9 del presente mes, ascendían a 3740,580 sacos.

AZUCAR REFINO EXPORTADO

Por el puerto de la Habana, se exportaron para los Estados Unidos 900 saquitos de azúcar refino.

COTIZACION OFICIAL DEL PRECIO DEL AZUCAR

Reportadas por los Colegios de Corredores

Cárdenas	2.610000
Sagua	2.608750

Deducidas por el procedimiento señalado en el apartado quinto del decreto 1770

Habana	2.579105
Matanzas	2.619105
Manzanillo	2.582183
Cienfuegos	2.612953

EXPORTACION DE AZUCAR

Las reportadas en el día de ayer por las aduanas en cumplimiento de los apartados primero y octavo del decreto número 1,770, fueron las siguientes:

Por Caibarién 8.360 sacos para New York.

Por Puerto Padre 26.460 sacos para New Orleans.

Por Guantánamo 20.000 sacos para New York.

Por Júcaro 18,000 sacos para Quenstown.

Por Santiago de Cuba 7,000 sacos para New York.

PROMEDIO DE LA COTIZACION OFICIAL DEL PRECIO DEL AZUCAR

MES DE MARZO

1a. quincena

Habana	2.806453
Matanzas	2.846319
Cárdenas	2.839457
Sagua	2.836983
Manzanillo	2.806857
Cienfuegos	2.826522

2a. quincena

Habana	2.628473
Matanzas	2.667165
Cárdenas	2.650171
Sagua	2.655007
Manzanillo	2.628152
Cienfuegos	2.659762

Del mes

Habana	2.712864
Matanzas	2.752102
Cárdenas	2.739994
Sagua	2.741311
Manzanillo	2.712888
Cienfuegos	2.738738

Azúcar polarización 96 grados, en almacenes públicos, para la exportación y libre de gastos.

MERCADO DE NEW YORK

POR NUESTRO HILO DIRECTO A. P.

MERCADO DE LEGUMBRES

NUEVA YORK, abril 12 (A. P.)—Los productos cubanos ofrecidos hoy en este mercado fueron los siguientes:

Berenjenas. 2.109 huacales. Oferta moderada, demanda moderada, mercado sostenido. De Cuba, fancy, de 3.50 a 4; inferiores a 2.00; choice count, de 1.25 a 1.50.

Quimbombó, 119 huacales. Oferta limitada, demanda moderada, mercado débil De Cuba, de 2.50 a 4.00.

Frijoles Limas, 518 huacales. Oferta limitada, mercado sostenido. De Cuba, de buena calidad, de 7 a 8. Inferiores a 2.00.

COTIZACION DEL PLATANO

NUEVA YORK, abril 12 (A. P.)—Cerca de 7.820 racimos de plátanos de Jamaica del vapor Anderson se vendieron ayer en este mercado como sigue:

Racimos de 9 manos. escogidos, de 1.40 a 2.07; de 8 manos, escogidos, de 0.90 a 1.20; de 9 a 6 manos, reaños, de 0.40 a 1.05.

También se vendieron 14.218 racimos de plátanos de Jamaica. del vapor Miraflores como sigue:

Racimos de 9 manos, escogidos, de 1.05 a 1.77; de 8 manos. escogidos, de 0.72 a 1.12; de 7 manos, escogidos, de 0.45 a 0.65; de 6 manos, escogidos, de 0.20 a 0.45; de 9 manos, rezaos, de 0.55 a 1.10; de 8 manos, rezagos. de 0.40 a 0.70; de 7 manos, rezagos, de 0.20 a 0.50; de 6 manos, rezagos, de 0.12 a 0.27.

MERCADO DEL CAFE

NUEVA YORK, abril 12 (A. P.)—El mercado de futuros en café abrió desde sin cambio a 8 puntos más bajo hoy, debido a liquidaciones, pero después de venderse julio a 12.50, este mes se repuso a 12.79, debido a operaciones para cubrirse y ventas comerciales promovidas por el más sostenido tono de los cables recibidos hacia el cierre procedentes del mercado de Río; julio cerró a 12.70 y el mercado general mostró avances netos de 8 a 20 puntos. Las ventas totales se estimaron en 13.000 sacos.

Mes	Cierre
Mayo	13.75
Julio	12.70
Septiembre	12.00
Diciembre	11.55
Enero	11.50
Marzo	11.24

MERCADO DE BONOS

MERCADO DE BONOS

NUEVA YORK, abril 12 (A. P.)—Aunque el volumen de transacciones continúa decayendo una brusca demanda para los valores de inversión dió al mercado un tono firme. La competencia ofrecida por el nuevo empréstito de $30.000.000 de la ciudad de Milán, del 6 1-2 por 100 que fué suscrito rápidamente en el día de hoy, y de los $25.000.000 de Nueva Gales del Sur que se colocaron ayer, tendió a la baja de las cotizaciones de los bonos.

La compra de emisiones francesas. particularmente las ferroviarias como París-Lyon-Mediterráneo del 6 y Ferrocarril del Este del 7, mejoró ligeramente los precios. Por lo demás la lista extranjera estuvo irregular.

Avanzaron a nuevas cotizaciones máximas para el año Louisville & Nashville y St Paúl convertibles del 5. Las transacciones persiguiendo beneficios inmediatos fueron causa de la baja de 2 puntos en Erie D del 4 e Illinois Central del 5 1-2 estuvo también sujeta a presión.

Las emisiones del Gobierno de los Estados Unidos estuvieron reaccionarias, con ventas del segundo, tercero y cuarto empréstito de la Libertad especialmente.

Mañana se ofrecerá un empréstito de $55.000.000 de la Duquesne Light Company del 4 1-2 por 100.

MERCADO DE ACCIONES

NUEVA YORK, abril 12 (A. P.)—Las frecuentes ventas que se registraron durante el día de hoy, forzaron moderadas bajas en varias de las emisiones recientemente favoritas, pro los alcistas lograron que ganaran terreno algunos valores. Las transacciones acusaron una marcada reducción en volumen, pero las ventas continúan pasando de la marca de dos millones.

Los bancos reclamaron de $20 millones a $25.000.000 de préstamos pero el interés del dinero se mantuvo firme al 4 1.2 por 100. Los alcistas consideran el aumento de cerca de $37.000.000 en préstamos a los corredores puramente nominal, en vista del alza de muchos valores.

El entusiasmo alcista fué creado indudablemente por la publicación de la memoria de la Pan American Petroleum y Sinclair. La baja en el precio del cobre y las noticias de que varias compañías industriales estaban trabajando con un margen mínimo de beneficios, se utilizaron por los bajistas para atacar a muchos valores.

Las comunes de la United States Steel, General Motor, American Telephone, Chrysler, Hudson. Woolworth, American Water Works, y Du Pont, prominentes a intervalos durante las recientes alzas, cerraron con pérdidas netas de un punto o más. Por otra parte. Baldwin ganó 3 puntos, y American Can, International Combustion. Mack Truck y National Lead, avanzaron de 1 a 3 puntos.

Registraron alzas en el grupo industrial American Sumatra Tobacco, Reynolds Tobacco B, National Biscuit. las tres emisiones de la Victor Talking Machine, International Nickel, Union Bag & Paper, National Dairy Products y varias otras. Radio Corporation, Amalgamated Leather preferidas. American Metal, American Waalen preferidas. Interborough Rapid Transit. Peerles Motor, Pullman y Texas Perforation, se vendieron a los precios más bajos del año.

El establecimiento de un tipo de cambio elevado por la lira italiana alrededor de 4.87 centavos, caracterizó al mercado de cambios. La demanda de la libra esterlina estuvo alrededor de $4.85 1.4 y los francos franceses a más de 3.91 cts.

NOTAS DE WALL STREET

NUEVA YORK, abril 12 (A. P.)—Los directores de la Tobacco Products Corporation no anunciaron ningún cambio para este año en el dividendo anual de $7.00 por acción.

Las utilidades de la Nash Motor para el trimestre que terminó el 28 de febrero, fueron de $3.925.454, igual a $1.43 por acción común.

PESETA
SE COTIZO A RAZON DE
5 PESETAS
71.42
DOLLAR

FRANCO
SE COTIZO A RAZON DE
25 FRANCOS
47 CENTIMOS
DOLLAR

TABACO

Echevarría y Pérez terminaron ayer de registrar los mil treinta tercios de quintas y segundas de Remedios que compraron a J Cortés y Hermanos.

Manuel A. Suárez y Compañía, que cual dijimos en nuestras notas anteriores compraron a Junco y Compañía, mil tercios de las mencionadas clases, registraron ayer unos doscientos cincuenta en los almacenes de éstos señores. Posiblemente terminen hoy el recibo del resto de dicho total.

Y acaso no pasen muchos días sin que conozcamos de nueva operación a base de las dos clases a que nos referimos.

Las clases limpias de Vuelta Abajo también siguen pasando a terceras manos. Aixalá y Compañía compraron y registraron ayer. en los almacenes de González y Vázquez. ciento ocho tercios.

Doscientos trece de una afamada vega, vendieron y entregaron Ramón Ruisánchez y Compañía a Cuesta, Rey y Compañía.

Estos señores han comprado y recibido de los mencionados almacenistas. en los últimos días, unos cuatrocientos tercios. incluyendo en ese total los doscientos trece de ayer.

También hemos de ver pronto otrsa operaciones a base de clases limpias de Vuelta Abajo.

Setenta y cinco tercios de capas y Sextas de Remedios, vendieron y entregaron Leslie Patín e Hijo a Manuel Vigil.

Y otras operaciones de menor importancia, fué todo lo que ayer supimos.

LA RAMA RECIBIDA

Por el patio de los ferrocarriles solamente entraron ayer setenta y tres pacas procedentes de Camajuaní y consignadas a I. Kaffenburgh e Hijos.

Y por el almacén de recibos de los mismos ferrocarriles, entraron:

De Consolación, para Sierra y Diez, 5 tercios.

De Guane, para F. Menéndez, 10.

DE LA NUEVA COSECHA

Ha terminado de empilonar su tabaco el señor Vicente Sosa Taño, en su finca de Caimito. Este antiguo cosechero obtuvo doce mil cujes de capas.

En su finca "Pellejero" cosechó unos diez y ocho mil cujes de capas también, el señor Constantino Junco, quien debe haber terminado ayer de empilonar.

Otro antiguo y experto cosechero de la misma zona de Caimito, el señor José María Yanez, está apilonando los diez o doce mil cujes de capas que obtuvo este año.

Hace días dimos cuenta de la cosecha que hizo también en Caimito, en su finca "La Serafina", el señor José Menéndez.

De las condiciones de esas producciones, que han sido fvaorecidas por la atmósfera, tenemos excelentes informes, los que serán confirmados por los compradores cuando vean el tamaño de la hoja, aprecien los colores y otras bondades.

Debemos añadir, ya que hablamos de la cosecha del señor Junco. que ésto certó en su finca de otra zona—en Bacunagua—unos catorce o quince mil cujes de capas, los que tstá terminando de empilonar.

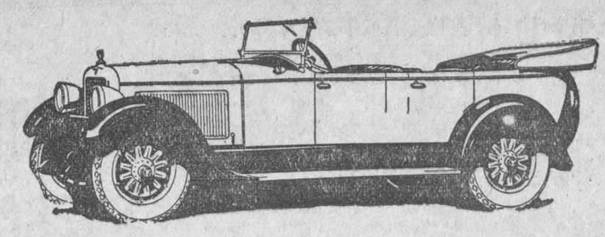
¡¡PRONTO LLEGARAN!!
LOS TAN ESPERADOS TIPOS ABIERTOS
HUDSON - ESSEX
SUPER - SIX
Si los modelos cerrados del nuevo tipo Hudson-Essex causaron sensación, los modelos abiertos dejarán maravillado al más exigente.
La velocidad es mayor que la velocidad increíble de los cerrados. Sus líneas, lujosísimo acabado, equipo, presentación fastuosa y confort incomparable, son una novedad inesperada y sorprendente. La industria del automóvil no ha producido nada igual.
Tome turno con anticipación. Las entregas se efectuarán por orden de pedido.
Tenemos la agencia disponible en algunos lugares del interior. Atenderemos solicitudes.
J. ULLOA Y COMPAÑIA
(Más de 12 años de existencia)
P. MARTI, 3, 5 y 7. HABANA. TELEFONO M-7777.
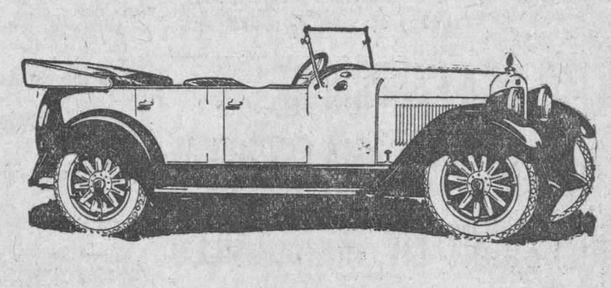
días 9, 13, 17, 21, 25, 29

MERCADO LOCAL DE VALORES

Firme se mantiene el merado local de valores, aunque su movimiento es poco activo.

En la cotización del Bolsín de Apertura se dieron a conocer operaciones de acciones comunes de Havana Electric Railway Co. a 26 de valor.

Acusan firmeza en sus cotizaciones las acciones de la Havana Electric Utilities, Ferrocarriles Unidos, Cuba Cane y Naviera.

Rigieron con precios sostenidos la Cuban Telephone, Cuba Company, Havana Railway, Cubana de Fibra y Jarcia, Cervecera y Jarcia de Matanzas.

Inactivos actuaron los valores de los Ferrocarriles Consolidados de Cuba, Licorera Cubana, Manufacturera Nacional y Pesca y Navegación.

Todos los bonos registrados en la Bolsa rigen firmes, especialmente los de Cuba, Cervecera, Havana Electric y Obligaciones del Ayuntamiento.

El mercado cerró inquieto.

NUEVA FABRICA DE HIELO, S. A.
propietaria de las Fábricas de Cerveza y Hielo "La Tropical" y "Tívoli"
SECRETARIA
Junta General de Accionistas
SEGUNDA PARTE DE LA SESION ORDINARIA
De orden del señor Presidente y conforme al artículo 7 del Reglamento, cito a los señores accionistas para que se sirvan concurrir a las DOS DE LA TARDE del próximo domingo 24 del actual mes, a la SEGUNDA PARTE de la SESION ORDINARIA de la JUNTA GENERAL, que se efectuará, de acuerdo con los artículos 16 de los Estatutos y 13 del Reglamento, en la casa números 106 y 108 de la calle de Aguiar, edificio del Banco de los señores N. Gelats y Compañía.
En dicha sesión se tratará:
1o.—Del dictamen de la COMISION DE GLOSA DE CUENTAS, que será leído; y
2o.—De la elección de las personas a que se refiere el artículo 16 del Reglamento, por renovación parcial de la Junta Directiva.
Habana, 8 de abril de 1927.
El Secretario,
Cristóbal BIDEGARAY.
3311 10d-9

ESTABLECIDA EN 1901 CAPITAL PAGADO $500,000
THE TRUST COMPANY OF CUBA
ALBACEAS - SÍNDICOS - ADMINISTRADORES
Departamento de Bienes Departamento de Seguros
Cajas de Seguridad Valores en Custodia
Tendremos mucho gusto en explicarle nuestro servicio en detalle, por carta o personalmente.
OBISPO 53 HABANA

N. GELATS Y Cia.
SECCION DE CAJA DE AHORROS
Se avisa por este medio a los depositantes en esta Sección que pueden presentar sus libretas en Moneda Nacional o Americana, en nuestras Oficinas, Aguiar, 106 y 108, a partir del 15 del actual, para abonarles los intereses correspondientes al trimestre vencido en 31 de Marzo de 1927.
Habana, Abril 9 de 1927.
3337 10 d-12

GINEBRA AROMATICA DE WOLFE
LA UNICA LEGITIMA
Importadores Exclusivos
: : en la República : :
PRASSE & CO.
Telefóno A-1694 - Obrapía, 17 - Habana

CERVEZA: ¡DEME MEDIA "TROPICAL"!

M.E.C.D. 2016

COMENTARIOS

CATALINA - NORA

(Por Luis ARAQUISTAIN)

Noches atrás, en el vestíbulo del Teatro Nacional, Gregorio Martínez Sierra repasaba la lista de las comedias que debían llevar los carteles de la semana entrante. Se detuvo, perplejo, ante un título 'Casa de Muñecas", de Ibsen. Alguién le estimuló:

—Déla usted. Las mujeres de la Habana se lo agradecerán...

Martínez Sierra levantó sus ojos al que le hablaba, como si le hubiera querido decir con su mirada silenciosa: "Sabe usted lo que me pide? ¿Sabe usted qué nivel mental exige esta obra del público? ¿No teme usted que se aburra o, lo que sería peor, que se indigne?"

—Déla usted—insistió el otro, como si hubiera adivinado el pensamiento de Martínez Sierra. Son muchas las mujeres cultas de la Habana, muchas las que no sólo comprenden a Nora—que seguramente han leído "Casa de muñecas"..—sino que, como la propia Nora tal vez, están ya de vuelta, convertidas de muñecas en mujeres. moralmente emancipadas, dueñas ya de su personalidad femenina. ¿No ha visto usted que pronto tendrán en Cuba incluso el derecho político del sufragio?...

Esas palabras debieron pesar en el ánimo de Gregorio Martínez Sierra, porque anoche puso en escena la admirable comedia ibseniana. "Casa de muñecas" señala un hito no sólo en la historia del teatro contemporáneo, sino en la historia moral de la mujer. Después de muchos siglos de arte dramático, en que la mujer se espeja como lo que es en la vida, como una muñeca animada, como juguete del hombre y compañera de juego de sus hijos, Nora lanza su grito de guerra y abandona su hogar con un portazo simbólico. Se ha discutido mucho este final de la comedia, que en rigor no termina ahí. No se va Nora por sentirse libre, sino, al contrario, por no serlo y para poder serlo algún día, a prepararse para la conquista de su personalidad. No puede quedarse porque no quiere seguir siendo muñeca y porque todavía no es bastante fuerte para que se la trate como mujer. ¿A dónde va Nora? ¿Volverá? ¿Y cuándo y cómo? Buena parte del teatro postibseniano ha querido dar una respuesta a esas preguntas que sugiere "Casa de muñecas".

Merece Martínez Sierra caluroso agradecimiento por llevar en su repertorio esta exquisita comedia, tanto por su belleza moral y artística como por la ocasión que brinda a Catalina Bárcena de revelar su gran talento dramático. No sé por qué, todos hemos convenido en reconocer en esta singular comedianta una adorable ingenua y una espléndida actriz cómica. Sin duda, es todo eso. Pero también es, en mi opinión, una personalísima actriz dramática. Quizás su fuerte dramático no esté en ese linaje de obras en que la emoción procura transmitirse por el vehículo del alarido, de la gesticulación y de la truculencia. Catalina Bárcena dista mucho, para suerte suya, de una amazona de circo con neurosis. Pero creo que pocas actrices de lengua española pueden dar como ella una emoción de intimidad dramática, con medias palabras y silencios, sin gestos excesivos ni llanto mecánico, cual corresponde a un teatro como el de Ibsen. ¡Qué no daría yo por verla algún día en la magnífica "Dama del mar" o en el sombrío "Romersholm"! Si ese día llega, me auguro uno de los deleites escénicos más intensos que haya experimentado jamás.

Nora es el tránsito de una muñeca a una mujer. Símbolo de un teatro y símbolo de una época. Símbolo sobre todo, para el teatro de lengua española, en España como en América. ¿No cree Catalina Bárcena y no cree Gregorio Martínez Sierra que al teatro español le ha llegado la hora de la madurez espiritual, como a Nora; la hora de un teatro para adultos, como esta "Casa de muñecas", como "Pigmalion" y diría que como las comedias del propio Martínez Sierra si no temiese herir su modestia?

La decadencia del teatro español en América hay que atribuirla principalmente, no sólo a sus conjuntos defectuosos y a sus decorados anodinos, sino a la pobreza mental de la mayoría de las obras, que parecen escritas para niños o para imbéciles. Y el éxito de la compañía de Martínez Sierra se debe a todo lo contrario. América le ha enseñado, pues, a nuestro amigo que su camino artístico es el bueno y que no debe vacilar. El camino de obras como 'Casa de muñecas", en que una gran actriz incorpora una gran comedia, como pudo comprobar el público anoche.

UNA PANADERIA, UNA FABRICA DE GALLETAS, TRES CASAS Y UNA ESCUELA SE QUEMARON EN MANZANILLO

MANZANILLO, Abril 12.—DIARIO, Habana. — Anoche fueron destruídas por un voraz incendio la panadería y fábrica de galleticas "La Aurora", de Riger, tres casas más, contiguas a aquéllas y parte del edificio en que están instaladas las Escuelas Públicas.

A consecuencia del incendio resultaron heridos Angel Rodríguez y Luis Miró y Pérez, este último de gravedad.

Los bomberos trabajaron con gran eficiencia, aplaudiéndose su actuación, así como la actividad que el Alcalde Municipal y el Juez mostraron dictando disposiciones para evitar la propagación del fuego y el salvamento de los muebles y enseres de las casas incendiadas.

El Corresponsal.

MARIA GUERRERO Y FERNANDO DIAZ DE MENDOZA

A bordo del "Cristóbal Colón" llegan a la Habana María Guerrero y Fernando Díaz de Mendoza con su excelente compañía dramática para comenzar el sábado de Gloria una corta temporada popular en que nos darán a conocer obras importantes de Benavente, Marquina, los Quintero, Ardavín, estrenadas unas recientemente en Madrid, con gran éxito, otras aun desconocidas en España.

Hace dos meses, nuestro compañero Miguel de Zárraga nos daba noticias detalladas de la penosa aventura que agobió a estos admirables artistas en los Estados Unidos. Un empresario poco escrupuloso que había ganado con ellos mucho dinero en su primer visita a New York, por ahora hará un año, y que les había firmado un contrato de doce semanas para realizar una tournée por los Estados, se declara en quiebra y les deja abandonados a sus propios recursos en San Antonio de Texas. Pero Díaz de Mendoza no se acorbarda, ni se amilana. Toma el negocio por su cuenta, hace unas funciones en San Antonio, recupera su equipaje, que en gran parte estaba en New York, y sin que su compañía deje de trabajar un solo día, ni deje de cobrar un solo sueldo, llega a México, y allí hace una brillante temporada de dos meses, trabajando con indomable entusiasmo, ensaya sin descanso, pone al servicio de su empeño todas sus envidiables energías, y en esos dos meses de tarea agobiadora, estrena cuatro obras de importancia, hace pintar decoraciones, confecciona vestuario, fabrica atrezos y remoza el repertorio, sin querer dar importancia al fracaso sufrido.

A los espíritus fuertes, enamorados de su arte, amándolo y sirviéndole siempre con el entusiasmo de la juventud, como los de María Guerrero y Fernando Díaz de Mendoza, un fracaso financiero, no puede derribarles ni aun conmoverles. Saben perder algunos miles de pesos como supieron ganarlos; y un mal negocio, sólo puede servirles de acicate, de estímulo, para continuar con nuevos bríos su gloriosa carrera.

Vienen pues a la Habana con las mismas energías de siempre para ofrecernos bellas obras, nuevas para nosotros, interpretadas por una comentadas con todo decoro artístico, pañía homogénea y disciplinada, presin que ni un día, a pesar del contratiempo sufrido, se haya interrumpido la labor meritísima de los grandes enamorados, de los valientes sostenedores del teatro español.

Reciban los grandes artistas nuestra cariñosa bienvenida.

GRAN CONCURSO DE SIMPATIA INFANTIL

La Lechera

EN COMBINACION CON EL "DIARIO DE LA MARINA" Y EL "BANCO DEL COMERCIO"

Adjunto 2 etiquetas de leche condensada "LA LECHERA" y voto por el niño (Nombre completo del niño o niña) .....

Dirección .....

Dirigir los cupones y etiquetas a:

"CONCURSO LA LECHERA"

AGUACATE No. 80

HABANA

POLITICA Y POLITICOS

La Junta Central Electoral Desechó la Petición de Suspender las Elecciones en el Término de Morón

SESENTA INSPECTORES ELECTORALES PARA CAMAGUEY. — GRAVE DENUNCIA DEL JEFE CONSERVADOR EN JATIBONICO. A SAGARO LE HABIAN QUITADO EN UN SOLO COLEGIO CIENTO OCHENTA Y SEIS VOTOS

Conservadores villareños solicitando garantías del Jefe del Estado.-Miguel Mariano, Alcalde en propiedad de la Habana.

En la tarde de ayer celebró sesión la Junta Central Electoral.

Entre otros acuerdos de verdadera resonancia política se tomó el de desechar la petición del ex comandante Alfredo Luna, por que el organismo citado proveyera a la suspensión de las elecciones en el término municipal de Morón.

He aquí la relación de acuerdos:

Grave de Peralta a Santa Cruz

De la designación hecha por la Audiencia de Camagüey, de Francisco M. Grave de Peralta y Casas para Presidente sustituto de la Junta Municipal de Santa Cruz del Sur.

Repartidas las boletas electorales en Ciego, Morón y Jatibonico

Del telegrama de la Junta Provincial Electoral de Camagüey de haber enviado los paquetes de boletas para las elecciones especiales a los Términos de Ciego de Avila, Morón y Jatibonico.

Presidente para Jovellanos

De la comunicación de la Provincial de Matanzas sobre designación del señor Juan José Espósito y Casasús para Presidente de la Junta Electoral de Jovellanos.

Penichet no es Inspector

Se dió cuenta con un telegrama del doctor Penichet sobre haber recibido su nombramiento como Inspector de la Junta Central para Zulueta, informando el Presidente doctor Marco Aurelio Cervantes que no tiene noticias de que el citado doctor fuera designado Inspector por la Junta, lo que se acordó comunicarle.

Petición de Rodríguez Sigler

Se dió cuenta con un telegrama del doctor Rodríguez Sigler, solicitando de la Central que si lo tenía a bien telegrafiara a la Audiencia de Camagüey y Juzgado de Primera Instancia de Morón para que procediera a la inmediata devolución de las cédulas electorales que consten unidas a las actuaciones de los recursos electorales de Jatibonico y Morón, para su entrega a los interesados. La Junta acordó dirigirse a la Audiencia y Juzgado de Morón recordándoles el cumplimiento de lo dispuesto por la Instrucción General Serie "A" núm. 56, recomendándoles la brevedad por lo próximo de las elecciones, que se celebrarán el día 17 de los corrientes, transcribiéndose el acuerdo a los Inspectores de la Central en dichos términos o ante dichas Juntas Municipales para que cuiden por su exacto cumplimiento.

Grave denuncia de Jatibonico

A telegrama del señor Tomás Orellanes, Presidente del Comité Ejecutivo Conservador en Jatibonico, de haber sido mandado a detener por el Juzgado de Instrucción de Ciego de Avila, por denuncia de José Rodríguez Mizanda y que esa detención se extiende a otras personas del Partido, siendo el inicio del plan acordado por el Alcalde Veloso y el Juez Díaz Pardo para coaccionar a los Conservadores, acordó la Junta quedar enterada y que esté a lo resuelto en la sesión celebrada en la tarde del pasado lunes.

La petición de Lima

Se dió cuenta con el escrito del Comandante Alfredo Lima, candidato a Representante afectado por las próximas elecciones de Camagüey, en que pide la suspensión de las elecciones de Morón, acordando la Junta que con los datos que se le suministran en el momento actual no es procedente acordar la suspensión solicitada, ya que en cuanto al orden público se han tomado las medidas oportunas y por encontrase en Morón Inspectores de la Junta Central.

Denuncia Popular

El miembro Político del Partido Popular manifestó que tenía conocimiento que por la Junta Provincial de Camagüey se habían hecho los nombramientos de Inspectores, los cuales en su mayoría habían recaído en personas de franca filiación liberal. La Junta acordó comunicarse por el hilo directo de la misma con el Presidente de la Provincial de Camagüey para conocer lo que hubiese actuado sobre el particular.

Denuncia contra un Policía

Se dió cuenta con un telegrama del Presidente del Partido Popular en Jatibonico, manifestando que el policía especial de Gobernación Francisco Mena, se encuentra haciendo política a favor del Alcalde señor Andrés Veloso y que ha tenido informes confidenciales de que se pretende hacer una doble emisión de boletas; acordando la Junta transcribir el telegrama al Inspector de la Central para su investigación e informe.

60 Inspectores a Camagüey

Se dió cuenta con la contestación del Presidente de la Provincial de Camagüey, por el hilo directo, manifestando que se han nombrado los Inspectores Electorales después de una labor extraordinaria, habiendo prestado juramento 36 de los 60 nombrados; que pensó no fijarle colegios a los Inspectores sino ponerlos a las órdenes de los de la Junta Central, pero habiendo encontrado oposición, desea conocer la opinión del organismo superior. La Junta le contestó que el nombramiento de Inspector debe hacerse con expresión del objeto de la Comisión y facultades y en defecto de estas últimas se entiende que son las conferidas por el Art 252 del Colegio Electoral; que respecto al modo de operar, la Central en su acuerdo del día 4 de Marzo que se le comunicó oportunamente dió las instrucciones precisas, y que ha debido poner inmediatamente en conocimiento de la Central los nombres de los Inspectores designados con expresión de no tener filiación o tendencias políticas o de tenerla, a fin de poder apreciar el cumplimiento del expresado acuerdo y a los efectos del último párrafo del Art. 256 del expresado Código.

Se recibió nuevo telegrama del Presidente de la Provincial de Camagüey, manifestando que lo que decía en su anterior comunicación era que el Inspector de la Junta Central le designara el Colegio donde debían prestar servicio los Inspectores Provinciales y que habiendo sido citados los mismos para el día anterior no había tenido tiempo de comunicarlo, ya que en la tarde de ayer ha sido que ha conocido de los que aceptan.

A las seis terminó la sesión.

Miembros políticos y suplentes en Ciego de Avila

Por el Partido Liberal:
Propietario: Santos Margado.
Suplente: José Portieles Bustillo.
Por el Partido Conservador:
Propietario: Marcelino Ranero Rodríguez.
Suplente: Juan Vázquez Roque.

Colegio Número 3 del Barrio Sur:
Presidente: aún no designado.
Suplente: Jorge Velazco Salgueiro
Secretario: Manuel Diego Venegas.
Suplente: Rafael Estrada Paz.
Vocal: José Santana Peñaranda.
Suplente: Gerardo Maidique Venegas.
Vocal: Nemesio Alejo Padrón.
Suplente: Rafael Espinosa López.
Escribiente: Buenaventura Quintero Villa.
Suplente: Manuel Companioni Marín.
Escribiente: Miguel López López.
Suplente: José Ml. García Sola.
Miembros Políticos y Suplentes por el Partido Liberal:
Propietario: Elías Zúñiga Caro.
Suplente: Osman Suárez Pérez.
Por el Partido Conservador:
Propietario: Juan de la Cruz.
Suplente: Genaro Palomo Maza.

La publicación de la referida nota, la hacemos solamente para que figure en nuestra colección:

Colegio Número 4 del Barrio Norte.
Presidente: Alejo Alfonso Benavides.
Suplente: Néstor Cruz Gómez.
Secretario: Sosino Cepero Rodríguez.
Suplente: Felipe Palmero García.
Vocal: Leopoldo Morales Alvarez.
Suplente: Rafael Martínez González.
Vocal: José García Hernández.
Suplente: Dámaso Pérez Guerra.
Escribiente: Nicolás Jorge Sánchez.
Suplente: Pablo Cruz González.
Escribiente: Félix Ordax Ferrer.
Suplente: Enrique Martínez Alvarez.

Juró el cargo el Dr. Miguel M. Gómez

Resueltas las apelaciones del doctor Ledón, que se oponían a la toma de posesión del alcalde electo de la Habana, doctor Miguel Mariano Gómez y las del concejal señor Emeterio Zorrilla, ayer, a las once de la mañana, se reunió la Junta Municipal Electoral, bajo la presidencia del doctor Antonio M. Lazcano. Asistieron, el secretario señor Antonio Quirós; el notario doctor Alberto Carrillo y los miembros políticos de los partidos Liberal, Conservador, Popular y Republicano, señores Rovirosa, Aenlle, Cabrera y Granados. El objeto de la reunión fué hacer entrega de los certificados de elección a los señores Miguel Mariano Gómez y Emeterio Zorrilla.

Una vez los señores Gómez y Zorrilla en posesión de los referidos certificados, concurrieron al Juzgado de Primera Instancia del Oeste, donde, ante el juez de Primera Instancia, licenciado Nicolás Losada y Hernández, juraron sus respectivos cargos.

Tanto a la Junta Municipal Electoral cuanto al Juzgado del Oeste asistió numeroso público y distinguida representación oficial.

Han sido ratificados en sus puestos los empleados de la Cámara de Representantes

Ayer tarde, después de una conferencia sostenida con los empleados de la Cámara, el nuevo Presidente de dicho Cuerpo, Doctor Guas Inclán, los ratificó en sus cargos, haciéndoles presente que permanecerían en sus puestos mientras cumplieran con sus deberes.

Toda la tarde de ayer estuvieron reunidos en la Cámara, confeccionando las candidaturas para las Comisiones de dicho Cuerpo, los señores Wolter del Río, César Madrid, Anselmo Alliegro, Vito Candia y Santiago Rey.

En la sesión del martes próximo serán elegidos las Comisiones.

El lunes celebrará sesión la Cámara para aprobar las actas de algunos representantes que aun no han presentado los certificados de su elección y conocer y discutir el recurso de tacha establecido contra el señor Benito Remedios por el doctor Gonzalo Freyre de Andrade.

El recurso del doctor Freyre será rechazado

Celebrando su toma de posesión

El concejal señor Emeterio Zorrilla, que tomó posesión de su cargo al mediodía de ayer, por ser el único de todos los candidatos a quien las elecciones suplementarias que se anuncian no le afectan en absoluto, reunió momentos después del acto en el restaurant Palacio de Cristal a numerosos amigos y correligionarios políticos.

El nuevo Presidente del Ayuntamiento de la Habana que lo es a la vez de todas las comisiones del mismo organismo, se mostró complacidísimo de la prueba de afecto que le brindaban sus amigos.

Visitas

Con el líder conservador de la Cámara, doctor Rey, esperan ver al Presidente, algunos elementos villareños.

Senadores Vera Verdura y Maidique.

—¿Y Morón, querido Maidique?

—Allí no hay problema angustioso que digamos.

La Reforma Constitucional

—¿Y la prórroga?

—Nada nuevo. Mañana acompañaremos al Presidente a Isla de Pinos.

—Digamos algo, sin embargo.

—El voto femenino tiene opositores acérrimos. Y nada más.

El Presidente de los Conservadores villareños

Manuel Rivero, uno de los políticos más expertos y mejor estimados de las Villas y en la Habana, tiene audiencia con el general Machado.

Los Gendarmes del General Machado y el doctor Marill

El señor Marcelino Sande, Presidente de la Agrupación Política Gendarmes del General Machado, nos dirige un extenso escrito, por el cual solicita el concurso de todos los afiliados a la citada agrupación y amigos y simpatizadores de la misma, a favor de la candidatura edilicia del doctor Alfredo Marill y Vázquez, que figura en el tiket electoral en la columna correspondiente al Partido Reformista, y a quien afecta las elecciones especiales que habrán de celebrarse en nueve colegios de esta municipalidad.

Un cambio de impresiones de la Unión Nacionalista

En las últimas horas de la tarde de ayer celebraron un extenso cambio de impresiones en su Círculo Político de Consulado número 47, altos, los elementos directores de la Asociación Unión Nacionalista.

Se tomaron acuerdos de orden interior solamente, habiendo presidido la sesión el General Manuel Piedra, Presidente de la nueva entidad política.

En un Colegio de Cacocum le quitaron 187 votos a Bartolomé Sagaró

SANTIAGO DE CUBA, abril 12. DIARIO, Habana. En la tarde de hoy continuó la Sala de lo Civil y contencioso-administrativo de la Audiencia de ésta provincia la apertura de los paquetes de las boletas votadas, encontrándose diferencias de votos en el Colegio La Palma, habiéndole sido borrado ciento ochenta y siete al candidato a representante Bartolomé Sagaró. Cuarenta y seis boletas correspondientes al colegio número 1 de Cacocúm fueron anuladas por estar borradas las cruces correspondientes y luego puestas a favor de determinados candidatos de la famosa "Piña" que actuó en esta provincia.

Los peritos calígrafos emitieron hoy un amplio informe respecto a los colegios electorales San Agustín y Velazco, ambos del término municipal de Holguín, en cuyo informe se dice que hecho el cotejo de cruces de cada boleta pertenecientes al Colegio San Agustín encontraron en 30 de las mismas que existen algunas cruces de diferentes gruesos otras, pero que se nota claramente que siempre hay varias de la misma clase, por lo que los peritos atendiendo a que éstas no son verdaderos signos caligráficos y que mientras más imperfecta es la mano que lo traza más confunden a quien las estudian, opinan que es posible, más no seguro, que puedan haber sido trazadas por manos diversas. Con respecto al Colegio número 2 de Velazco dicen que en 17 boletas de las cotejadas que son las que encontraron con diferencias, comparadas detenidamente las cruces de cada una de ellas se notan algunas diferencias que consisten en tamaño grueso o forma, pero que observa que siempre hay varias idénticas entre sí, circunstancias éstas que mueven a los peritos informantes a no asegurar; pero tampoco a negar, que puedan ser hechas por manos diferentes.

En la sesión de mañana continuarán abriéndose los paquetes.—Corresponsal.

Esponda hace aclaraciones

En la mañana de ayer estuvo en el despacho del señor Gobernador Provincial el señor José Esponda, viejo vecino y antiguo liberal del pueblo de Catalina de Güines con objeto de informarle al señor Gobernador que era incierta la noticia publicada por algunos periódicos de que en su domicilio se había constituído un Comité Nacionalista, agregando no tener noticias de que allí se haya hecho tampoco en ningún otro lugar de Catalina.

Agregó el señor Esponda que él siempre ha sido liberal y que nunca ha dejado de serlo, pues ni cuando la Conjunción Patriótica Nacional él abandonó las filas del liberalismo; y que mucho menos podía ocurrírsele semejante cosa en los actuales momentos en que el Partido Liberal está en el poder y que la Jefatura del Gobierno está en manos de un viejo y probo liberal y de un patriota intachable.

El señor Gobernador agradeció al señor Esponda dichas explicaciones y le exhortó a que siguiera como hasta ahora fiel a la gloriosa bandera del Partido Liberal, significándole que los liberales están obligados a prestarle su más lecidida cooperación a este Gobierno que está llevando a cabo una alta y noble obra de renovación política y social.

Conservadores que solicitan garantías del Jefe del Estado

Con la intención de entrevistarse con el señor Presidente de la República estuvieron en Palacio en la mañana de ayer el candidato conservador a la Alcaldía Municipal de Calabazar de Sagua y los señores Narciso Sánchez, Bernardo Blanco y el doctor Juan Sánchez, todos significados elementos del conservatismo en dicha localidad. Le acompañaban los representantes a la Cámara de igual filiación política, señores Manuel Rivero, Santiago Rey y José Sierra.

Tenía por objeto la visita, solicitar del Jefe del Estado las debidas garantías para los afiliados al partido conservador, en las elecciones suplementarias que habrán de celebrarse próximamente en Calabazar de Sagua, término municipal en que tuvieron que abstenerse de ir a las urnas en las pasadas elecciones del primero de noviembre ante las coacciones de que—según dicen—fueron objeto por la fuerza pública, lo que dió motivo a las anulaciones de las mismas por los tribunales de justicia.

Los comisionados se quejarán al señor Presidente de la permanencia de los mismos militares en el citado término municipal, estimando que ello constituye una seria amenaza para los conservadores, ya víctimas una vez de la actuación de los mismos y que ellos esperan que el Presidente de la República después de oírlos, ha de dar órdenes para que no se repitan los desórdenes que imperaron en los pasados comicios.

Comité "Gral. Gerardo Machado"

El día 20 de los corrientes se celebrará una junta extraordinaria por el Comité Ejecutivo de la Agrupación Reeleccionista cuyo nombre encabeza estas líneas.

Tendrá efecto en el Círculo de la Agrupación sito en la calle de San Miguel número 200, altos y en ella se tratará sobre la reorganización de su directiva y se discutirá sobre un manifiesto favorable a la prórroga de poderes que firmado por numerosos afiliados, hubo de quedar sobre la mesa en la última sesión celebrada por el comité.

"LA POLITICA COMICA" Y NUESTRO DIRECTOR

Reproducimos con especial complacencia la ingeniosa caricatura del doctor José I. Rivero en que el hábil lápiz de Portel Vilá recoge un gesto de nuestro Director.

Esta afortunada caricatura inicia una gradería de "gente conocida", nueva sección, entre otras que señalan considerables mejoras, de "La

Política Cómica", la triunfal revista popularizada por la pluma de su fundador, nuestro distinguido amigo Ricardo de la Torriente, siempre deseoso de aumentar atractivos a su acreditado semanario.

Y por la afectuosa atención que consagra al doctor Rivero queremos testimoniarle nuestro reconocimiento al estimado compañero, augurándole grandes éxitos en la renovada etapa de su semanario.

EL EX-PRESIDENTE ZAYAS VISITA SU ESTATUA

Ayer tarde, haciendo un alto en su habitual paseo vespertino, el carruaje que conducía al ex-Presidente de la República doctor Alfredo Zayas, a quien acompañaba su esposa señora María Jaen, se detuvo en la plaza que flanquea el Palacio Presidencial.

El ex-Jefe del Estado permaneció un buen rato allí, contemplando desde su automóvil los relieves que acaban de ser adosados al basamento de la estatua.

Alcancía del Niño

Ya hemos dispuesto la entrega de los premios consistentes en juguetes, a los diez niños que enviaron mayor número de suscripciones en el mes de FEBRERO.

En cuanto al premio especial de la cuña- automóvil que ofrecimos en el Concurso de "Las Mil y una noches", hemos recibido la carta que insertamos a continuación:

Dice así:

"Sr. Director de la "Alcancía del Niño".

Distinguido señor:

La presente tiene por objeto darle las más sinceras gracias por el magnífico regalo de un automóvil que, como triunfadora del Concurso de "Las Mil y una Noches", han tenido la amabilidad de edjudicarme.

Es una bonita cuña de carreras que me ha gustado y me divierte muchísimo.

Le repite su agradecimiento,

(firmado) Ada Dopico y Peláez.

Estos y otros regalos que anunciaremos en breve, pueden obtenerlos los niños, con solo conseguir nuevos suscriptores del DIARIO DE LA MARINA, periódico que no debe faltar en ningún hogar.

Háblele a algunos de sus familiares o amigos para suscribirlo y llene el cupón que aparece publicado diariamente en la primera plana, dirigiéndolo de la manera iguiente:

DIARIO DE LA MARINA,
Alcancía del Niño,
Apartado 1010
Habana.

EN SANTIAGO DE CUBA EXISTE GRAN MALESTAR A CAUSA DE LA SERIA AMENAZA DE QUEDAR PRONTO SIN AGUA

Veintiocho hidroplanos norteamericanos acuatizaron en el puerto de Cienfuegos procedentes de la base naval de Guantánamo.—Güira de Melena y el natalicio de Céspedes

SANTIAGO DE CUBA, abril 12. DIARIO.—Habana.—Ha causado penosísimo efecto en la ciudad, al conocerse el informe del departamento de Obras Públicas, en el cual se expone que debido a la pertinaz sequía que desde hace meses sufrimos, se está agotando rápidamente el agua de los tres acueductos, a tal extremo que de no llover dentro de tres meses se habrá gastado por completo el agua de los referidos acueductos y los santiagueros tendrán agua sólo cada tres días y eso en corta cantidad y sucia.

Esta confesión del referido departamento ha causado estupor por creerse que estaba ya resuelto el problema del agua.

El general Francisco de Paula Valiente, actual capitán del Puerto de la Habana, fué designado por el Consejo Territorial de Veteranos de Oriente, Director, ante el Consejo Nacional de Veteranos de la República.—Corresponsal.

LLEGO A CIENFUEGOS UNA ESCUADRILLA DE HIDROAVIONES

CIENFUEGOS, abril 12. DIARIO. Habana.—Esta mañana llegaron procedentes de Guantánamo, 28 hidroplanos mandados por el comandante de la Marina Americana Mr. Spencer. Antes de acuatizar, volaron sobre la ciudad, siendo contemplados por numeroso público desde las azoteas y balcones.

Acompaña a los hidroplanos un buque depósito de gasolina, que manda el teniente de la Armada, Samuel Gregory.

El día catorce saldrán para Cayo Hueso—Simón.—Corresponsal.

BANQUETE EN HONOR DE LA ASOCIACION DE LA PRENSA Y DE LA CAMARA DE COMERCIO

RODAS, Abril 12. DIARIO. Habana.—En honor de las Directivas de la Asociación de Corresponsales de la Prensa y Cámara de Comercio de esta localidad se celebra esta noche un banquete al que concurren numerosos asistentes.

Harán uso de la palabra en este acto varios oradores, entre ellos el culto periodista señor José Francisco López.—Duarte.—Corresponsal.

SERA CELEBRADO DIGNAMENTE EN GÜIRA DE MELENA EL ANIVERSARIO DEL NATALICIO DE CESPEDES. — ASISTIRAN EL SECRETARIO DE INSTRUCCION PUBLICA Y EL SUPERINTENDENTE GENERAL DE ESCUELAS

GÜIRA DE MELENA, Abril 12. — DIARIO, Habana. — Los elementos escolares de este distrito, celebrarán con grandes festejos el aniversario del natalicio del prócer de nuestra independencia Carlos Manuel de Céspedes, el día 18 del actual.

Los actos que celebrarán serán honrados con la presencia del general José B. Alemán, Secretario de Instrucción Pública; del Superintendente general de Escuelas doctor Ramiro Guerra y de otras altas autoridades escolares.

A la llegada de las distinguidas personalidades citadas, les será ofrecido un Ponche de honor por la Alcaldía Municipal, ofreciéndose después un banquete por la Junta de Educación y Magisterio local, al cual asistirán todas las personalidadeds de la ciudad.

Después del banquete, tendrá lugar la velada cuyo programa es verdaderamente espléndido, estando el resumen a cargo del doctor Ramiro Guerra. Tanto los miembros de la Junta de Educación, como los maestros del término, están atareadísimos organizando los distintos actos referidos.

NOS VISITAN LOS COLONOS DEL CENTRAL "ESPAÑA"

Ayer tuvimos el gusto de recibir la visita de una Comisión de Colonos de Jóvellanos, Recreo y El Perico, presidida por el Alcalde de esta última población señor Cecilio Noble, en representación de cuantos compañeros muelen sus cañas en el Central "España", reiterándonos y ratificando la general complacencia con que se juzga la actuación de Mr. Walker, Administrador del Central mencionado.

Como ya publicamos en nuestras dos ediciones anteriores, esta Comisión está reivindicando a Mr. Walker, por espíritu de estricta equidad, de los gratuitos y arbitrarios ataques que han pretendido realizar dos ex-colonos de dicha finca azucarera.

La Comisión completará su labor celebrando hoy una Asamblea de desagravio a Mr. Walker en el Teatro "Fausto", del Perico, para la que fuimos atentamente invitados y en la que el DIARIO DE LA MARINA estará representado por su activo corresponsal en aquella localidad.

Los señores Colonos del "España" fueron cumplidamente atendidos por nuestros Directores, manifestándonos su reconocimiento por la cooperación que en este asunto les ha prestado el DIARIO DE LA MARINA.

LA MAYOR
31 EDIFICIOS
600 EMPLEADOS
SARRÁ
DROGUERIA
ABIERTA TODOS LOS DIAS
TODA LA NOCHE LOS MARTES

FARMACIAS DE TURNO

MIERCOLES

HABANA

Dirección	Teléfono
San Rafael y San Francisco	U-3577
Belascoaín 32	U-5195
Zulueta entre Dragones y Monte	A-2898
Habana y Lamparilla	A-2886
Suárez y Apodaca	A-7818
Neptuno y Manrique	A-4560
Escobar y Animas	A-6713
Neptuno y Hospital	U-4913
Monte y Arroyo	A-5084
Alcantarilla y Revillagigedo	M-1593
Ricla 2A	A-6368
Amistad 68	A-4024
Villegas 33	A-2210
Benjumeda 5	A-3721
Belascoaín 86	A-1935
Neptuno y Oquendo	U-2677
Habana 187	A-6004
Consulado 59	No tiene
Gervasio 130	M-8167
Tenerife 74	M-2251
Reina 108	M-3488
San Lázaro 159	A-4468
Carlos III e Infanta	U-4208
Suárez 33	A-7818

VEDADO

Calle 23 esquina a G	F-1142
Calle 17 esquina a 20	F-4628
Calzada entre A y B	F-1013

JESUS DEL MONTE Y VIVORA

Juan Delgado y Lacret	I-5372
10 de Octubre y Laguerueta	I-1559
10 de Octubre y Mangos	I-2468
Rodríguez y Dolores	I-3013
San Francisco y Buenaventura	I-1825
O'Farril y José Antonio Saco	I-2656
10 de Octubre 518	I-1295
Flores y Serafina	A-8846
Santos Suárez 10	I-3332

CERRO

Cerro 859	I-1486
Vista Hermosa 14B	A-1235
Blanco Herrera y Palatino	A-3119
San Pablo 36	U-4226

LUYANO

Santa Ana y Guasabacoa	I-3907
Calzada de Luyanó 74	I-2283
Herrera 50	I-3257
Juan Alonso esquina a Infanzón	X2017

A los Dueños de Farmacias

Rogamos a todos los señores dueños de Farmacias, cuya dirección, teléfono y día de turno no esté correcta, nos remitan inmediatamente la nota de las alteraciones que esta relación debe sufrir, o nos avisen por el A-5334.

M.E.C.D. 2016

SECCION 2ª

QUEJAS DE SUSCRIPTORES
Departamento Central: Habana, M-8404
Agencias: Cerro y Jesús del Monte I-1994
Marianao, Columbia, Almendares, Buen Retiro, Quemados y Pogolotti, FO-7090

DIARIO DE LA MARINA

ASSOCIATED PRESS
Esta Asociación es la única que posee el derecho de reproducir las noticias cablegráficas e información local que en este DIARIO se publiquen

SECCION 2ª

AÑO XCV — LA HABANA, MIERCOLES 13 DE ABRIL DE 1927 — PAGINA DIECISIETE

EL EXPLORADOR CAPITAN WILKINS ABANDONA SU AEROPLANO Y CRUZA A PIE LA REGION POLAR ARTICA

Después de varios días transcurridos sin noticias del capitán, salió en su busca otro aeroplano, volando cuarenta leguas por la costa sin lograr hallar huella alguna de aquél

WILKINS SE VIO OBLIGADO A DESCENDER POR UNA AVERIA

El capitán Nungesser, aviador de fama mundial anuncia su propósito de hacer el vuelo desde París a N. York sin escalas, a fines de mes, en un hidroplano francés "Le Vasseur"

PINT BARROW, abril 12 (North American Newspaper Alliance). — El capitán George Hubert Wilkins, que el año pasado se vió obligado a regresar del Artico por accidentes, se encuentra actualmente en este lugar. El capitán llegó hace pocos días al frente de su expedición, que consiste de dos máquinas Stinson, el Detroit News No. 1 y No. 2 y una máquina Fokker llamada "Alaskan". Cada máquina lleva una provisión de rancho para dieciocho días, los cuales serán utilizados por la tripulación cuando ésta desembarque a explorar la inmensa región Artica que hasta ahora permanece desconocida. En el "Alaskan" está el equipo radiográfico.

El piloto del Detroit News No' 1 es Alger Graham, en tanto que Ben Eielson, que en las tentativas pasadas se cubrió de gloria, será el piloto del "Alaskan". Howard Masin vuelve este año a ocupar el puesto de telegrafista de la expedición.

Las tres máquinas salieron de Fairbanks y llegaron a Point Barrow después de haber atravesado las montañas Endicott, volando a una altura de 3,000 metros durante casi todo el viaje. El propósito del capitán Wilkins es utilizar las dos máquinas Stinson en sus vuelos hacia el extremo norte desconocido.

El miércoles 29 de marzo, bien temprano por la mañana, salieron Wilkins y su piloto Eielson hacia el Artico. En la tarde de ese mismo día se desarrolló un violento huracán de nieve y todos temíamos por la vida del arrojado capitán y su valiente piloto.

Wilkins volaba en una dirección de veinticinco grados al oeste del norte verdadero. Esperaba seguir este derrotero por seis horas, tomando entonces a la izquierda en un ángulo de 90 grados, para seguir este derrotero por dos horas y entonces volver a Point Barrow. El ala de este triángulo abarca 125,000 kilómetros cuadrados de territorio hasta ahora no explorado. La temperatura es de 42 grados bajo cero termómetro Farenheight.

Antes de salir, Wilkins dejó instrucciones para que no se saliese en busca de él sino hasta los tres días de su partida.

—Si no podemos volver, dijo el capitán —trataremos de comunicarnos por radiograma. Si esto no es posible, pueden imaginarse que nos hemos perdido, en cuyo caso lo mejor sería que no se aventurasen a buscarnos no fuese que ustedes perdiesen sus vidas y otro aeroplano.

Según el último radiograma recibido del capitán Wilkins, su aeroplano el Detroit News No. 1 había volado 250 kilómetros al norte de Point Barrow, lo cual constituye un record en vuelos sobre la región polar al norte de Alaska.

En efecto, el 'Karluk', capitaneado por Vilhjamimur Stefansson en 1914 llegó a una latitud de 73 al noroeste de Point Barrow, y Collinson en el '1850' a 73 grados y 23 minutos al norte de la misma dirección que Wilkins llegó.

Según dice Stefansson, el más famoso de los exploradores árticos al norte de Alaska, los suelos que Wilkins atravesó son típicos de toda la región geográfica. Esta región hállase compuesta de suelos interrumpidos de vez en cuando por cortos azules donde puede verse el agua. Los cortes son causados por los vientos y las aguas debajo de la gran masa aparecen heladas.

Como no tenemos noticias del capitán Wilkins a pesar de los varios días transcurridos. Alger Graham salió en el Detroit News núm. 2 y voló cuarenta leguas por la costa sin que diese con el arrojado capitán.

Al cabo recibimos un radiograma de Wilkins indicando que su avión resultó descompuesto y que había tenido que descender a treinta y cinco leguas al nordeste de Point Barrow.

Suponemos que Wilkins y Eielson estén tratando de regresar a Point Barrow a pie, a través del desierto ártico. En el ínterin, Alger Graham hará vuelos cortos todos los días para ver si los encuentra.

NUNGESSER QUIERE CRUZAR EL ATLANTICO SIN ESCALAS

PARIS, abril 12 (U. P.)—El capitán Nungesser, de fama mundial, realizará un vuelo sin escalas desde París a Nueva York a fines de este mes, según ha anunciado hoy. Nungesser quiere hacer el vuelo solo, aunque parece que será acompañado por el capitán Coli.

Usará un hidroplano francés tipo Le Vasseur con un motor Lorraine de 450 a 500 caballos de potencia. Una vez en el mar, el piloto podrá dejar caer la parte inferior del aparato, pero el fuselaje está construído en condiciones que le permiten permanecer a flote cuarenta y ocho horas.

REGLAS PARA LA AVIACION EN NORTE AMERICA

WASHINGTON, abril 12 (A. P.) —Desde ahora, los aeroplanos de los Estados Unidos tendrán que llevar chapas semejantes a las de los automóviles. El Departamento de Comercio ha dictado al efecto las reglas oficiales para reglamentar el tráfico aéreo.

Una letra C en frente del número de la licencia, significa aeroplano comercial; la S, aeroplano del Estado; la X, aeroplano de experimentos o pruebas; y solamente el número, sin letra, aeroplano particular.

Los pilotos aéreos se dividirán en cuatro clases, siendo la más inferior la de chofer particular, y la más elevada la de piloto de transporte, como se designará al aviador encargado de conducir grandes aeroplanos de pasaje y carga. Habrá además las clasificaciones de piloto comercial y piloto comercial limitado, para los aviadores con suficiente capacidad para dar un paseo corto con varios pasajeros.

LOS AVIADORES PAN-AMERICANOS EN PUERTO RICO

SAN JUAN DE PUERTO RICO, Abril 12. (AP)— "Hemos pasado algunas horas muy negras. Pero desearía que fuera preciso hacer otro vuelo pan-americano, porque sé que todos nosotros con gusto empezaríamos de nuevo".

Tales fueron las manifestaciones hechas por el comandante Herbert A. Dargue, jefe de la escuadrilla pan-americana, en el discurso pronunciado hoy ante el Club Rotario de San Juan, capital de Puerto Rico, adonde los aviadores llegaron esta mañana, procedentes de las Islas Vírgenes.

El comandante Dargue dijo que la travesía por las Antillas se hizo sin incidentes, siendo la única etapa algo difícil la entre Gudalupe y las Islas Vírgenes, porque los aparatos estaban en pleno mar, sin tierras a la vista.

En el salto de 125 kilómetros desde St. Thomas, en las Vírgenes, hasta San Juan, los aparatos invirtieron una hora.

GESTIONES A FAVOR DE LA ENTRADA EN CUBA DE LA UVA ARGENTINA

Se cree que este país seguirá el ejemplo de los E. Unidos, que han autorizado la entrada

WASHINGTON, abril 12.—(UP)— Un informe al que están anexos muchos documentos que se refieren a la actitud del Departamento de Agricultura de los Estados Unidos con respecto al embargo sobre los frutos argentinos, ha sido enviado hoy a la Secretaría de Estado de la Habana por la Embajada cubana en esta Capital.

El Embajador argentino señor Pueyrredon está haciendo gestiones para que el Gobierno de Cuba ponga fin al embargo sobre los frutos de su país, del que tomó la iniciativa el Gobierno de Washington para evitar la propagación en los Estados Unidos de la llamada "mosca del Mediterráneo".

Recientemente, el Departamento de Agricultura norte-americano modificó el embargo cuando se vió que en los frutos procedentes de cinco provincias argentinas no había la menor huella de la famosa "mosca".

El embajador Ferrara dijo hoy que probablemente el Gobierno cubano procedería en la misma forma, teniendo en cuenta el precedente sentado por la Sanidad Vegetal de los Estados Unidos. En la misma Embaja de Cuba se cree que las autoridades de Cuba procederán rápidamente.

LA CONFERENCIA PAN-AMERICANA DE MAYO EN WASHINGTON

WASHINGTON, abril 12. (UP)— Solamente cinco naciones han significado hasta ahora su intención de enviar delgados a la Segunda Conferencia Pan Americana de Uniformidad que comienza el 5 de Mayo.

Aunque los funcionarios de la Unión Pan-Americana se niegan a hacer comentarios, sábese que les preocupa la indiferencia de muchos países de la América Central y del Sur.

La República Argentina ha aceptado una invitación a participar en la conferencia y ha designado como delgado al señor Manuel González Durant, que ocupa el cargo de cónsul en la Embajada de la Argentina en esta capital. El Dr. F. A. Guzmán Alfaro y el doctor Alberto Adriani, han sido designados delegados por Venezuela, Perú ha nombrado al Dr. José J. Bravo y al Dr. Joaquín Caudra Zavalla representará al Gobierno de Díaz en Nicaragua. El Dr. Federico J. Peynado y el Dr. R. Ciffairi representarán al Gobierno de Santo Domingo Los Estados Unidos aun no han designado los delegados que participarán en la conferencia.

Esta conferencia ha sido convocada bajo los auspicios de la Alta Comisión Inter-americana con el fin de desarrollar una terminología uniforme para los artículos de primera necesidad que se producen en los países del hemisferio occidental.

MOVIMIENTO MARITIMO

NEW YORK, Abril 12. — Han llegado: "Terje" de Tarafa; "Orizaba" de la Habana; y "Nile", de Nuevitas.

PHILADELPHIA, Abril 12. — Ha llegado: "Frednes", de Vita. — Ha salido: "Mountpark", para la Habana.

NEW ORLEANS, Abril 12. — Ha salido el "Munamar" para la Habana.

GALVESTON, Abril 12. — Ha llegado: "Heathpark", de la Habana y Sagua.

Pronto se aclarará el misterio de los

¿PR.S.D.NT.S?

TAMBIEN HA HABIDO 60 VICTIMAS EN OKLAHOMA

OKLAHOMA CITY, Estado de Oklaoma, abril 12. AP.—Un tornado que atravesó dos Condados de la parte oriental de Oklahoma y pasó por Fort Smith, en Arkansas, causó por lo menos la pérdida de veinte vidas y heridas a más de cuarenta personas.

En otros lugares de Oklahoma continúan las inundaciones por el desbordamiento de los ríos, mientras que la parte suroeste del Estado sufrió a primera hora los efectos de un tornado que mató a una persona e hirió a doce.

Las pérdidas materiales representan muchos millones, aunque no se puede hacer aun un estimado definitivo y concreto.

EN GUATEMALA, EL VOLCAN FUEGO SE SIENTE RETUMBAR

La Facultad de ingenieros de Guatemala ha quedado constituida en ocho especialidades distintas

CIUDAD GUATEMALA, abril 12. (UP) En las regiones vecinas a esta capital retumba sin cesar el volcán Fuego, haciendo temer que esté próxima una erupción, acaso violenta. El volcán ha estado inactivo durante 45 años.

Cuando los conquistadores españoles llegaron a esta parte de Centro América y fundaron la primera Ciudad-Guatemala, lo hicieron entre dos volcanes, llamando Agua a uno y Fuego a otro, porque este último arrojaba por el cráter grandes llamaradas, mientras que el otro tenía inagotables fuentes de agua en su base.

OCHO ESPECIALIDADES DE INGENIEROS EN GUATEMALA

CIUDAD DE GUATEMALA, abril 12. (UP) Se ha anunciado que la Facultad de Ingeniería de Guatemala quedará constituida por las ocho especialidades siguientes, otorgándose títulos de todas ellas: Ingenieros civil, topógrafo, agrónomo, de minas, arquitecto, de ferrocarriles, de caminos, puentes y calzadas, geógrafo y sanitario. Las ocho carreras serán prácticas en las dependencias gubernativas.

EL FERROCARRIL ELECTRICO DE QUEZALTENANGO

CIUDAD DE GUATEMALA, abril 12. (UP) La Compañía alemana AEG, constructora del ferrocarril eléctrico de Quezaltenango, que une las principales ciudades de Occidente con el Ferrocarril Internacional, ha sido acusada ante el Ministerio de Hacienda.

La nación comenzó a construir el ferrocarril de Quezaltenango hace tiempo, invirtiendo en la obra cuatro millones de pesos. Hace dos años puso la conclusión del ferrocarril en manos de la AEG, entregándole al mismo tiempo 750 mil pesos, suma que ha sido gastada, aunque la obra está lejos de encontrarse terminada.

Un grupo importante de Quezaltenango acusó a la AEG, principalmente a su representante, el ingeniero George Hartmann, formulando ante el Ministerio de Hacienda un largo pliego de reparos. Créese que el asunto irá a los tribunales.

EL DR. MATOS ACADEMICO DE LA DIPLOMATICO INTERNACIONAL

CIUDAD DE GUATEMALA, abril 12. (UP) El Dr. José Matos, ministro de Relaciones Exteriores de Guatemala, de la Academia Diplomático Internacional, fundada en París, donde la preside Gabriel Hannotaux.

Hoy llegó a esta capital el doctor Teófilo Winkler, periodista suresiavo, procedente de México. El doctor Winkler es inventor del pulverizador insecticida, usándose el aparato en los lugares en que se reune una enorme concurrencia.

QUINCE MILLONES DE PESOS EN DEPOSITO EN LOS BANCOS GUATEMALTECOS

CIUDAD DE MEXICO, abril 12. (UP) Los depósitos en los Bancos guatemaltecos ascienden hoy a quince millones de pesos, suma muy importante que demuestra el capital que está disponible para inversiones Hace cinco años, antes del arreglo económico, que los depósitos no llegaban a cinco millones de dollares. Al presente funcionan doce Bancos, cinco de ellos extranjeros.

Esta cifra de depósitos se dió hoy a conocer al discutirse la Memoria de la Secretaría de Hacienda.

EL PARLAMENTO ALEMAN APRUEBA UN VOTO DE CENSURA AL GOBIERNO

BERLIN, abril 12. (UP).)—Hoy se disolvió el Parlamento después de haberse aprobado por mayoría un voto de censura al Gobierno.

EL FONOGRAFO HA ADELANTADO MUCHO EN EL TALLER Y EN LA FABRICACION PERO MUY POCO EN EL LABORATORIO

Con referencia a la mecánica del fonógrafo, después de haber visto el maravilloso mecanismo del linotipo, poco hay que admirar, mientras no se invente un nuevo sistema de reproducción

LOS PERFECCIONAMIENTOS FONOGRAFICOS MAS RECIENTES

Lo mismo los aparatos transmisores de voz, de todas las marcas y sistemas imaginables que los discos para ellos están pasado por continuas y desconcertantes evoluciones

NUEVA YORK, abril 12.— (A. P.) —Los progresos conquistados en el desarrollo de la fonografía se han perfeccionado de tal forma en los últimos tiempos y ha cundido de tal modo la competencia y el estímulo entre los manufactureros de máquinas parlantes, que el público está hasta cierto punto desorientado sobre la eficacia de los nuevos aparatos, que se disputan la supremacía en la perfección del principio descubierto hace poco más de un cuarto de siglo por Tomás Edison.

Como ocurre con el radio, con la fotografía, con el cine y aún con la fusión de algunos de estos inventos combinados, el mercado está lleno de máquinas parlantes, resultando el adelanto tan acelerado y tan vario que nadie sabe si tiene la última palabra en materia inventiva, y menos puede estar seguro si el objeto adquirido como tal no será antes de mucho un traste superado luego por las frecuentes perfecciones que a diario incorpora el estudio.

Pero si esto es corriente con los primeros de los descubrimientos citados, la variedad y el avance de la fonografía no tiene paralelo en las actividades del comercio y en la historia de la mecánica actual que han hecho de la máquina parlante un elemento de tanta competencia. En menos de dos años se han lanzado al mercado multitud de marcas y de nuevos aparatos parlantes, que invaden América Latina, aparatos que debieran figurar en una exposición internacional para demostrar sus méritos, pues sea por restricciones aduaneras o por otras razones desconocidas, no se conocen por completo en todos los países americanos.

Se llaman ortofolas, ultrafonos, vitafónicos, electrófonos, ortofónicas, electrofónicas etcétera. Muchos de estos fonógrafos han incorporado a sus sistemas el proceso de la grabación eléctrica, con ligeras variantes en el mismo, así como en los diafragmas reproductores y en las cajas acústicas.

LA COMPETENCIA DE LOS FABRICANTES

En este país, patria del fonógrafo y lugar donde la mecánica se halla tan avanzada, es donde puede decirse que estos aparatos tienen su cuartel general. De todos los precios y de todos los sistemas, las máquinas de producir delectación o de hacer ruidos—un gran invento, dice H. G. Wells, para los que no pueden gozar los placeres del teatro, como los ciegos—van de la ineficacia a la casi perfección y ya son lindísimas como de infinito mal gusto. Hoy se compra en Nueva York un fonógrafo aceptable, de aquellos que hace solo dos años costaban doscientos o trescientos dólares, por la tercera o la cuarta parte de lo que valían entonces, y en cambio, es mucho más asequible un flamante piano de concierto que algunos de los últimos gabinetes fonográficos.

Lo mismo sucede con los records o discos. Se han hecho famosos los break records party, tertulias en las que se hace gala de romper las piezas de canto o de baile que hicieron furor en otras épocas. Antes, todavía se encontraban industriales que se atrevían a vender records usados a diez centavos. Hoy, cualquiera daría con gusto una gruesa de ellos para salir de un fonógrafo antiguo. Los grandes almacenes venden a veintidós centavos discos que se anticiparon un poco al proceso de grabación eléctrica, y los mismos, ya célebres ortofónicos, los primeros que salieron, se adquieren por la mitad de su precio.

LOS FONOGRAFOS DE AHORA

De entre los aparatos modernos conocidos aquí, el llamado "ortofónico", que parece haber sido el precursor de sus similares, es el mas interesante, con mucho de su valor original, está al alcance de los bolsillos modestos. La compañía originadora de este fonógrafo, durante sólo el curso de un año, ha mejorado sus patentes para la reproducción del sonido a "saltos y brincos". Primero, lanzó el fonógrafo ortofónico, muy conocido para ser descrito; meses después, produjo el record también ortofónico, bajo el principio aparentemente común de la impresión eléctrica; y por último, ahora acaba de lanzar la "ortofónica automática".

Este parato, actuado por un mecanismo eléctrico, puede tocar doce records sucesivamente, con un intérvalo de treinta segundos, cambiando automáticamente sus piezas y transportándolas a una caja especial una vez escuchadas. La ortofónica automática proporciona así aproximadamente una hora continua de música o canto, sin la molestia de tener que atenderla después que se ha preparado la selección o serie que se desee interpretar. Sus cualidades de tono y de volumen son las mismas o mejores de la ortofónica usual y su proceso mecánico, suave, fácil, preciso y sobre todo práctico, es simplemente maravilloso.

Hasta aquí, los adelantos del fonógrafo. Pero aún queda muchísimo por hacer. Por lo pronto, un poco más de buen gusto en la presentación de algunos de los diseños. Hay aparatos excelentes, que valen cientos de dólares, que presentan llaves, perillas, palancas, decorados y gabinetes, que claman su remodelación bajo ideas más estéticas, o simplemente más sencillas.

EL FONOGRAFO DEL FUTURO

En cuanto a lo que pudieran ser la perfección, la novedad, o el adelanto científicos del fonógrafo de un futuro tal vez no lejano, puede decirse que todavía está en embrión. La reproducción del sonido, sus matices, el color, el tono, la calidad, o el equivalente a la unidad original por otras palabras, pueden no dejar nada que desear, pero todavía es privativo, complicado y engorroso el procedimiento que conduce a esos resultados.

Con referencia a la mecánica, sobre todo después del maravilloso invento del linotipo, nada hay que admirar. Poco tiene de particular que un fonógrafo manipule sus records, que los repita y cambie indefinidamente, que los catalogue y hasta los seleccione si viene al caso; pero sí tendría mucho y fuera muy interesante, que se incorporara al fonógrafo el principio de las vibraciones de la luz a través de las emisiones del sonido, como ocurre con el "fono-film", lo que sería de enorme economía en el sistema de reproducción y de gran eficacia relativamente a los procesos actuales que sólo han cambiado en su forma. Todavía la aguja, el diafragma fonético y la lámina de carbono o de gutapercha endurecida siguen siendo factores primarios en la producción de máquinas parlantes.

De este modo, pudiera afirmarse que el fonógrafo ha adelantado mucho en el taller y en la factoría, pero poco en el laboratorio. Como la mecánica ha llegado a ser un arte, no debe dejarse el progreso en el lugar en que está; hay que marchar adelante.

LA CONFERENCIA PAN-PACIFICA

HONOLULU, Islas Hawai, abril 12. (AP) El Presidente Coolidge ha enviado un mensaje de saludo a todos los países que bordean el Océano Pacífico.

Una carta dirigida al Secretario del Interior, Work, que asiste a la Conferencia Pan-Pacífica de Educación, Rehabilitación, Reclamación y Recreo inaugurada hoy, el Presidente dice que los debates 'resultarán en un conocimiento más completo de los problemas comunes a todos los países que tienen costas sobre el Pacífico".

Asisten a la Conferencia los Estados Unidos, Canadá, las Repúblicas Centro y Sur Americanas, Japón, Australia, China y las Filipinas.

EL PARLAMENTO BRITANICO DE VACACIONES

LONDRES, abril 12. (U. P.) La Cámara de los Lores comenzó hoy las vacaciones de Pascua, que durarán hasta el 28 de abril. La Cámara de los Comunes suspenderá sus sesiones, con igual motivo, el jueves próximo hasta el 26 de abril.

ES MUCHA GOMA PIRELLI
LA MEJOR GOMA DE EUROPA
GARCIA & GARCIA
MONTE 2

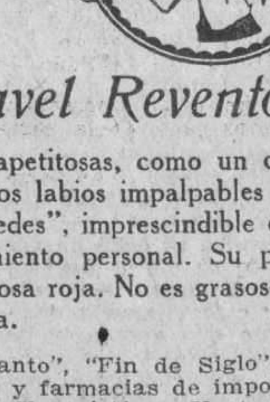

Como un Clavel Reventón

Rojas y apetitosas, como un clavel reventón, tal lucen esas bocas femeninas cuyos labios impalpables recibieron el toque mágico del Rojo Líquido "Mercedes", imprescindible en el "boudoir" de las damas celosas de su refinamiento personal. Su perfume denota su origen: genuinos pétalos de la rosa roja. No es grasoso y proteje a los labios contra el aire que los cuartea.

De venta en "El Encanto", "Fin de Siglo", "La Casa Grande" y demás sederías y farmacias de importancia, así como en nuestro Salón de Exposición y Ventas al detalle, Obispo, 88.

PERFUMERIA CRUSELLAS. HABANA
(FABRICANTES DEL LEGITIMO JABON "HIEL DE VACA")

1 d-13

LA ANULACION DEL MATRIMONIO MARCONI

ROMA, abril 12. (A. P.) En una reunión del Tribunal de la Rota, celebrada hoy, se trató de la anulación del matrimonio de Guillermo Marconi, el inventor de la telegrafía sin hilos, y la honorable Beatrice O'Brien, hija del décimocuarto Baron Inchiquin.

Monseñores Grazioli, Parrillo y Solieri, como jueces del tribunal, estudiaron las pruebas y leyeron un informe redactado por el primero, esperándose ahora que el fallo sea dado dentro de varias semanas. Los procedimientos indican que se anulará la unión.

ORGANIZACION PARA LA UNION PAN-AMERICANA

Se funda en las resoluciones que han sido aprobadas en las cinco conferencias celebradas

WASHINGTON, abril 12. — (UP). —Los miembros de la Junta de Gobierno de la Unión Pan-Americana se reunieron hoy y aprobaron el informe de la Comisión especial que estudió los proyectos para un convenio de la organización.

El plan que mereció la aprobación de la Junta, es un resumen de los principales aspectos que contienen las Resoluciones sobre el funcionamiento de la Unión que han sido sancionadas en las cinco Conferencia Pan-Americanas celebradas hasta ahora.

El proyecto de Convención será sometido a la Sexta Conferencia Pan-Americana que se celebrará en la Habana en enero de 1928.

Durante la sesión de hoy la Junta de Gobierno honró la memoria de Henry Clay, del que se celebraba hoy el 150 natalicio. El señor Enrique Olaya, Ministro de Colombia y vice-Presidente de la Unión Pan-Americana, pronunció un elocuente discurso, diciendo que Henry Clay que fué un decidido campeón de la causa de Latino-América.

Henry Clay fué un guerrero que ganó brillantes victorias para la Humanidad y los derechos del hombre —dijo el señor Olaya— como vocero de la libertad en el Senado de los Estados Unidos, sus palabras fueron repetidas con aplauso y gratitud en los campos en armas de la revolución sur-americana. Clay fué un apóstol generoso, un estadista clarividente cuyas actividades fueron recordadas en los primeros Congresos de las Repúblicas de América, cuya causa defendió con valor y elocuencia.

El Secretario de Estado Kellogg estaba presente y manifestó que el Gobierno de los Estados Unidos apreciaba mucho la gentileza de la Unión Pan-Americana dedicando su sesión de hoy a la memoria de un gran estadista, quien, con visión profética, previó, en el tormentoso período de la lucha por la independencia de todos, la grandeza futura de la América Latina".

EL FINAL DE LA REVOLUCION DE NICARAGUA

Los liberales, abandonando armas y municiones huyeron después de una derrota hacia las montañas

WASHINGTON, Abril 12.—(U. P.) —Abandonando almacenes de fusiles y municiones, los liberales nicaragüenses han huido a su baluarte montañoso para refugiarse en la manigua y habiendo terminado la revolución contra el Presidente Díaz, según los cablegramas que se recibieron hoy por la Legación de Nicaragua en esta capital.

Se anuncia que los liberales hicieron los últimos esfuerzos al amanecer de hoy en las montañas de Cerro Caballo, pero se vieron obligados a huir ante el terrible fuego de la artillería conservadora.

LOS ULTIMOS ESFUERZOS DE LA REVOLUCION

MANAGUA, Nicaragua, Abril 12.— (U. P.)—Hoy se han encontrado los cadáveres de cien liberales, al parecer víctimas de enfermedades, en las lomas que están entre Cerro Alto y Cerro Caballo.

La furiosa lucha entre liberales y conservadores ha tenido por resultado el abandono de ambos lugares por los liberales, quienes, derrotados, rompieron sus filas y huyeron, arrojando los rifles.

Doscientos liberales escaparon de los conservadores en dirección a Matiguas, donde se espera que haya más combates.

Un norteamericano apellidado Buckey, que estaba peleando en las filas liberales, fué hecho prisionero por los conservadores, que le dejaron en libertad a condiciones que se vaya de Nicaragua, no volviendo más a su territorio. Dicho individuo fué enviado a Bluefields y deportado el sábado, pero se sabe que se escapó del barco en Río Grande, volviendo a las fuerzas liberales

UN MINISTRO DE LA ARGENTINA CAE ILESO DE UN AEROPLANO

BUENOS AIRES, abril 12 (UP) El general Justo, ministro de la Guerra, fué lanzado hoy desde un avión mientras realizaba un viaje de inspección por la provincia de Rioja. El hecho ocurrió cerca de Patquia, y el general llegó felizmente a tierra, gracias a su paracaidas, que se abrió automáticamente.

Primeramente se dijo que el general Justo había saltado voluntariamente del avión, cuando los motores de este fallarón; pero despachos posteriores informan que el aviador, temiendo algo serio, colocó el aparato de tal modo, que el general fué lanzado de su asiento.

SI LOS COMUNISTAS CHINOS NO VAN DE ACUERDO CON LOS CANTONESES ESTOS LOS EXPULSARAN DEL PARTIDO

Los acusan de haber retenido las municiones enviadas desde Cantón, de tratar de romper las líneas de abastecimiento y de crear a los soldados cantoneses toda clase de dificultades

ES GRAVISIMA LA SITUACION POLITICA EN SHANGHAI

Inglaterra envía un crucero a su base naval de Wei-hai-wei, en vista de los amenazadores desórdenes que hay en aquel lugar. Pekín clausura su representación diplomática en toda Europa

SHANGHAI, abril 12.—(NANA)— Kuo Tai Chi, recientemente nombrado consejero de asuntos exteriores del generalísimo cantonés Chiang Kai-Shek, ha anunciado esta noche haber invitado a los jefes comunistas a una conferencia para tratar de la consolidación del partido nacionalista. "Si los facciosos no llegan a acuerdo—dijo Kuo—se adoptarán las medidas necesarias para arrojar a los comunistas del partido, apelando a la fuerza si es necesario.

"Nos proponemos reorganizar el el partido de acuerdo con los principios de Sun-Yat-Sen, y sólo llegaremos a un acuerdo en el caso de que los comunistas se comprometan a poner término a sus medidas extremas.

"Tenemos pruebas de que los comunistas intentaron retener las municiones que nos enviaron desde Cantón; quisieron romper las líneas de abastecimiento y comunicación e hicieron todo lo posible por crear dificultades a nuestros soldados.

"Los comunistas y los asesores extranjeros están causándonos toda clase de problemas difíciles y esto debe terminar.

"Si los comunistas de Hankow se niegan a asistir a la conferencia, procederemos sin ellos a tomar medidas para llevar a cabo nuestro programa".

LA SITUACION POLITICA EN SHANGHAI ES GRAVISIMA

SHANGHAI, abril 12.—(NANA)— Hoy se ha comentado mucho la posibilidad de una intervención armada en China para impedir la violación de los privilegios diplomáticos de Rusia, en vista de una declaración del cónsul general de los Soviets en Shanghai, Wilhelm Linde.

En una entrevista que nos ha concedido, Linde calificó los incidentes de Shanghai y de Pekín como "algo inaudito que viola todos los códigos actuales".

—No puedo decir si resultará una guerra de todo esto—dijo el cónsul—pero la situación es de extrema gravedad.

—Lo inaudito del incidente de Pekín ha servido para que elementos irresponsables organicen una demostración política a fin de intimidarnos a los rusos. Lo más sorprendente es que los bandidos y rufianes que seguían al ejército de Shantung, hayan sido uniformados para formar con ellos un cordón de vigilancia de nuestro Consulado en Shanghai. Hemos protestado de la incorporación de esos bandoleros al Cuerpo de Voluntarios, hace seis semanas.

"Aunque esos individuos no han penetrado en el Consulado, hoy mismo se negaron a permitir que el vicecónsul ruso abandonase el edificio sin ser registrado por ellos, con lo cual se violan todos los códigos vigentes. Un cónsul y sus empleados sólo pueden ser detenidos por delitos criminales, no políticos. Según el derecho internacional, todo cónsul tiene atribuciones para poseer las banderas y los documentos y libros que le plazca.

"Creo que lo ocurrido se debe a ciertos contrabandistas de opio, que han aprovechado las incitaciones del periódico irresponsable "North China Daily News", que pidió un raid de Consulados, en el principal de sus editoriales.

UN CRUCERO BRITANICO A WEI-HAI-WEI

LONDRES, abril 12. (U. P.) El Almirantazgo anuncia que ha despachado el crucero "Carlisle" a la base naval británica de Wei-Hei-Wei, en la costa china, a consecuencia de haber recibido un mensaje dando cuenta de que "los desórdenes son amenazadores" en ese lugar.

El "Carlisle" está en aguas de China desde hace pocos meses. Tiene un desplazamiento de 4.190 toneladas y está armado con cinco cañones de seis pulgadas y dos de tres.

JAPON MANDA A CHINA CINCO COMPAÑIAS CON ARTILLERIA

TOKIO, abril 12. (U. P.) El Emperador Hirohito ha sancionado hoy una orden para la inmediata salida con destino a China de cinco compañías de tropas, incluso ametralladoras y artillería.

Esta tarde se dictaron las instrucciones para el embarco de las fuerzas y las guarniciones japonesas de Pekín y Tientsin, a donde parten las cinco compañías, en espera de los acontecimientos.

Este movimiento de tropas hará subir el número total de fuerzas japonesas en el distrito de Pekín a ocho compañías. Al principio se había pensado que las cinco compañías que ahora se envían no embarcaran hasta mayo.

TAMBIEN SE REFUERZAN LAS TROPAS NORTE-AMERICANAS

WASHINGTON, abril 12. (U. P.) Mil quinientos soldados de infantería de Marina han recibido la orden de marchar a la zona de guerra de China. El nuevo contingente embarcará el 20 de este mes en San Diego a bordo del vapor Presidente Grant, fletado por el Departamento de Marina.

Dos cañoneros norte-americanos, "Elcano" y "Monocacy", llegaron a Hankow, donde el Almirante Hough anuncia que la situación es tirante.

PEKIN CLAUSURA SU REPRESENTACION DIPLOMATICA Y CONSULAR EN EUROPA

GINEBRA, abril 12. (U. P.) Se han dado órdenes en Pekín, según notificación recibida por la Liga de las Naciones, para clausurar todas las Legaciones y Consulados chinos en Europa a partir del día primero de mayo. El Gobierno de Pekín explica la clausura obligada por falta de fondos, para sostener esas representaciones.

PRESENTANS EGRAVES DIFICULTADES EN EL EJERCITO CANTONES

SHANGHAI, China, abril 12. (A. P.) Los grandes reveses sufridos por los soldados nacionalistas en el frente del río Yang Tso y el resurgimiento de las luchas intestinas, entre moderados y radicales, constituyen hoy una grave amenaza para el triunfante movimiento revolucionario chino que hace unas pocas semanas parecía amagar un rápido avance sobre Pekín, acabando con el poderío de la China del Norte o reaccionaria.

Hoy han establado las diferencias entre los elementos del ala militar o moderada y los que forman el ala civil o radical, estalló hoy temprano en un terrible combate. Los grupos de acción del primero, dirigidos por el general Chang Kai-Shek, comandante en jefe de los cantoneses, asaltaron los centros principales de los últimos en Shanghai, Han-Kow, Nan-Kin y Amoy. Se luchó cuerpo a cuerpo y solamente en Shanghai hubo doce muertos y muchos heridos. Los agresores, armados con ametralladoras, pistolas y bombas atacaron a los radicales, haciendo más de seiscientos arrestos entre los laboristas y comunistas.

Los radicales intentaron organizar esta tarde una manifestación de protestas, en Shanghai, pero fueron disueltos rápidamente por varias descargas de los soldados.

Los gremios declararon esta noche una huelga general de protesta contra los combates y las provocaciones de por la mañana y tarde. La huelga será efectiva lo mismo en el Establecimiento Internacional que en la ciudad nativa, asegurando los organizadores del movimiento que ya estaban cruzados de brazos cincuenta mil obreros y que muchos más se sumarán mañana. La huelga, sin embargo, no durará mucho, según opinión de aquellos.

126 VICTIMAS DE UN TORNADO EN TEXAS

SAN ANTONIO DE TEXAS, abril 12. AP.—Ciento veinte y seis personsa fueron víctimas de un tornado en Rock Springs, Texas, según informes telefónicos recibidos esta noche aquí por el Alcalde John Tobij.

El doctor King, jefe de Sanidad de San Antonio, y el jefe de bomberos Sarran fueron enviados inmediatamente por el Alcalde Tobin hacia Rock Springs para prestar todos los auxilios posibles.

El mensaje fué enviado por una sobrina del Alcalde, Emmabel Rote, quien vive en Rick Springs.

Son tantos os muertos, heridos y lesionados, que es imposible hacer un cálculo completo, dice también un mensaje al periódico "San Antonio Express" enviado por el operador telefónico de Rock Springs, el que hablaba subido a un poste a una milla de la población, de la que sólo quedan cinco o seis edificios. El tornado descargó sobre a pequeña ciudad con tremenda furia, a las 8 y media de la noche.

Un destacamento de caballería de Fort Clark ha recibido orden de dirigirse hacia Rock Springs, inmediatamente. La población no tiene ferrocarril y está situada a 85 kilómetros al Nordeste de Del Río, de donde ha sido enviado el primer grupo de salvamento.

15 MILLONES DE SOCIOS PROTESTAN DE LA SENTENCIA DE SACCO Y VANZETTI

BERLIN, abril 12. UP.—El Comité Internacional de Auxilio a los Obreros ha cablegradiado al Presidente Coolidge protestando "en el nombre de quince millones de hombres y mujeres pertenecints a nuestra organización", de la sentencia de muerte aprobada contra Nicola Sacco y Bartolomeo Vanzetti. En el cable se pide a Mr. Coolidge que impida el asesinato judicial de los dos radicales.

Entre los firmantes hay laboristas de relieve en Alemania, Francia e Inglaterra.

POLICIA ESPECIAL GUARDA LA EMBAJADA NORTEAMERICANA EN LONDRES

LONDRES, abril 1. UP.—Se ha asignado un destacamento especial de policías uniformados para custodiar el edificio de la Embajada de los Estados Unidos en Londres, a fin de impedir manifestaciones hostiles por la condena de Sacco y Vanzetti.

Los policías prestarán servicio indefinidamente y revisarán con cuidado todos los paquetes y bultos que lleguen a la Embajada, pidiendo al personal de ésta que no toque ninguno antes de que se les examine por expertos, ya que pueden contener xplosivos o bombas.

EL GERENTE DEL "ALAMAC" REGRESA A NUEVA YORK

NUEVA YORK, abril 12. (Zárraga). A bordo del "Orizaba" y en compañía de su esposa Evangelina Nápoles de Agüero, ha regresado a Nueva York el gerente del "Hotel Alamac", señor Antonio Agüero, que vuelve encantado de las múltiples atenciones que con él tuvieron en la Habana. Han lelgado también de Cuba el señor Octavio Gómez y su esposa. Se hospedan en el Alamac.

BOMBA "PRAT" NUESTRA MEJOR GARANTIA SON LAS IMITACIONES
M-1373

M.E.C.D. 2016

DIARIO DE LA MARINA

FUNDADO EN 1832.
DIRIGIDO HASTA 1919 POR DON NICOLAS RIVERO Y MUÑIZ
DIRECTOR: JOSE IGNACIO RIVERO Y ALONSO

Editado por la Compañía DIARIO DE LA MARINA, (S. A.) cuyo programa consiste "en la defensa de los intereses generales y permanentes de la Nación cubana, de los especiales de la colonia española establecida en la misma y de la unión y armonía entre los diversos elementos que conviven en el país". — Art. 1o. de los Estatutos.

Presidente: Conde del Rivero.
Secretario: Manuel Abril y Ochoa. Tesorero: Joaquín Pina.
Administrador: Jose Sobrino y González

OFICINAS:
Habana. . . . . DIARIO DE LA MARINA.
Nueva York. . . . Broadway at 71 st St.
Madrid. . . . . Ave. de Pi y Margall 11.
París. . . . . . 61 Boulevard Hausemann

PRECIOS DE SUSCRIPCION

HABANA		PROVINCIAS		EXTRANJERO	
1 mes	$ 1.60	1 mes	$ 1.70	1 año	21.00
3 id.	„ 4.80	3 id.	„ 5.00	3 meses	$ 6.00
6 id.	„ 9.00	6 id.	„ 9.50	6 id.	„11.00
1 año	„18.00	1 año	„19.00		

SUSCRIPCION DOMINICAL
Sólo para el extranjero.
(Países comprendidos en la Unión Postal)
6 meses . . . . . $ 4.20
1 año . . . . . $ 8.40
(Países no comprendidos en la Unión Postal)
6 meses . . . . . $ 5.00
1 año $10.00
Esta suscripción sólo da derecho al número de los domingos.

TELEFONOS:

Quejas de Suscriptores	M-8404	Deportes	M-4339
Anuncios Económicos	A-3856	Secretaría de la Empresa	M-7714
Anuncios Administración	A-5334	Secretaría de la Dirección	M-9783
Redacción	A-0301	Fotógrafo	M-6344
Repórters	M-1934	Imprenta	M-9665

PASEO DE MARTI 103. APARTADO 1010. CABLE: DIARIO. HABANA
MIEMBRO DECANO EN CUBA. DE "THE ASSOCIATED PRESS"

EDITORIALES

CONSECUENCIAS FUNESTAS

Las perspectivas que se ofrecen a los colonos de Camagüey, de las que hubimos de ocuparnos en reciente trabajo, son de algo peor todavía. "La tendencia de las compañías azucareras —nos dice el antiguo suscriptor del DIARIO cuyas noticias comentamos en el precitado trabajo— es eliminar a los colonos. A unos les dan algún dinero para que se vayan; a otros, al cumplirse sus respectivos contratos, no se los prorrogan. Dentro de pocos años—agrega nuestro comunicante— que darán sólo los señores feudales con los trabajadores que no tengan ni una yunta de bueyes, constreñidos, por lo mismo, a vivir a expensas de un jornal. Usted, señor, —termina diciendo, — apreciará las consecuencias que puede traer esta nueva organización de la vida en los campos cubanos."

Esas consecuencias las hemos apuntado repetidas veces desde estas columnas. No hace mucho, comentando la noticia de que la "Cuba Company" poseía las tres cuartas partes de las tierras laborables de Camagüey, seguida de la aseveración de que esa empresa tiene la tendencia a extender sus negocios al extremo occidental de la isla, empeño que propicia su capital enorme que le permite adquirir grandes colonias "a tipos ventajosos para el nativo, uniéndose una finca a otra en un inmenso latifundio", expusimos lo que ésto significaba. Cuba, si tales propósitos tienen cumplida realización, retrogradaría en el orden económico a un estado similar al que guardaba Rusia bajo el gobierno de los zares, cuando el imperio exportaba anualmente millones de toneladas de granos, en tanto que también anualmente se contaban por millones los campesinos que morían de hambre; estado esencialmente idéntico al que guardaba Irlanda hasta época reciente, cuando los granos, la carne y la manteca eran acarreados para la exportación, al decir de Henry George que visitó el país en aquella época, "a lo largo de caminos llenos de hambrientos y por encima de fosos llenos de muertos."

El feudalismo azucarero, que en el presente constituye para Cuba un azote, entraña para el futuro una gravísima amenaza, llena de posibilidades peligrosas. La tendencia de las grandes compañías azucareras a la siembra de caña por administración, eliminando al colono, hace retroceder esta rama de actividad económica a la época de amos y siervos, de cooperación forzada y de beneficios unilaterales. Rotos los vínculos solidarios entre los principales factores de la producción azucarera, eliminada la cooperación libre para reemplazarla por el contrato aleatorio entre capitalistas y asalariados, se resta a la principal actividad económica del país el estímulo de la participación en la ganancia, sin cuyo aliciente el trabajo resulta positivamente infecundo. Y esa ruptura de vínculos en el orden económico, disociadora desde el punto de vista del interés colectivo de la comunidad, pudiera ser peligrosamente perturbadora en el orden político.

Si a iguales causas corresponden idénticos efectos, el latifundismo azucarero pudiera producir en nuestro país resultados idénticos a los que produjo en las Antillas inglesas al correr del siglo XVII, cuando el acaparamiento de las tierras por unos pocos señores y el incremento de la industria azucarera hizo disminuir y casi extinguió la población blanca, no dejando lugar en las tierras recién pobladas más que para amos y esclavos. Las consecuencias de este hecho pueden palparse al examinar la composición de la población, su grado de cultura, su nivel de vida y sus costumbres, en las Antillas españolas y en las Antillas británicas.

Los primeros pasos en este camino se han dado ya. A la adquisición de vastísimas extensiones de tierras por grandes compañías extranjeras, siguió la habilitación de embarcaderos para esas compañías, el establecimiento de líneas de comunicación marítimas y terrestres, la importación por los susodichos embarcaderos de todo género de mercancías para expenderlas dentro y fuera de los ingenios, sin dejar en cambio sitio en esos ingenios para el comercio libre. A estas innovaciones va siguiendo la sustitución del personal cubano empleado en labores de carácter técnico y administrativo por personal extranjero, así como la creciente importación de braceros extranjeros, que han desalojado prácticamente de las fincas azucareras a los trabajadores cubanos y españoles. Ahora se trata de eliminar también a los colonos, que en este proceso de desnacionalización vienen manteniendo la supervivencia del factor cubano en la que aun nos complacemos en llamar nuestra gran industria.

Las consecuencias de las modalidades que va asumiendo el latifundio azucarero se extienden más allá del plano en que se mueve nuestra población campesina. No es la vida en los campos cubanos la que está amenazada con los nuevos aspectos que toma el desarrollo de nuestra principal actividad agrícola industrial: es la vida de la colectividad cubana como dueña de sus propios destinos, nuestra existencia nacional, las que se hallan en peligro con los avances de esta absorción terrícola. El dueño de la tierra no es sólo dueño de sus frutos, sino también el árbitro de los destinos de la tierra en que actúa como amo y señor. Los colonos cubanos desalojados de los ingenios, como ya lo han sido en gran parte los empleados, obreros y jornaleros cubanos, nos ofrecen una perspectiva cuyas consecuencias posibles pudieran ser funestísimas para un futuro que no está lejano sino que ya se vislumbra como un mañana aterrador.

AL BORDE DEL MISTERIO

Y cuando acudo al teléfono, oigo una voz confusa y balbuciente que parece que quiere sollozar. Me han llamado desde Trubia, me ha mordido una inquietud como boca de lobo el corazón, y ha subido a mis ojos de repente una oleada de sombras...

—Quién es...?

Y no espero el nombre. Yo se que al otro cabo del teléfono, con una angustia infinita en el temblar de las manos y el decir de las palabras, me busca Emilio Bengoa, mi hermano en sentimiento y emoción, y en ideal y ternura; a través de los espacios que se metieron entre ellas, siempre se encaminaron nuestras vidas por los mismos senderitos hacia los mismos picachos, y siempre supieron ambas del ritmo que llevaban sus deseos, aunque no se lo dijesen. Cuando yo andaba por Cuba le condujo su cargo a Andalucía, y la fiebre del esfuerzo y la tenacidad de la ilusión que guiaba nuestros pasos, nos tuvieron alejados de toda relación inquiridora, que dijese nuestra marcha y pudiese indicar nuestro propósito. Y al cabo de cuatro años llegué a Cádiz, y me aguardaba en el muelle...

—Pero qué haces aquí...?

—Vine a esperarte...

—Y por dónde supiste que llegaba?

—Qué se yo...! No sé por dónde; aquí me trajo un impulso, con la seguridad de que venías...!

Y ahora me llama al teléfono, y antes que me digan sus palabras la amargura de su espíritu, ya las descubrió el mío como grabadas con luz, y ya sé lo que quieren avisarme:

—Mi madre, que se acaba de morir...!

Y con voz que parece sollozar, Emilio me repite la noticia:

—Mi madre, que se acaba de morir...!

Era una viejecita dolorosa, de cuerpo sarmentoso y agotado y aspecto humilde y vencido. La acabaran los años y las penas, y únicamente sus ojos conservaban con toda integridad un poso de juventud. Miraban con blandura inalterable y la vida que estaba detrás de ellos, fijaba en las pupilas una llama de claridades ingénuas llenas de suavidades y quietudes serenamente infantiles.

Era una niña aun la viejecita que acababa de fallecer y todas sus ilusiones de viejecita y de niña, estaban concentradas en su hijo. Ya no le quedaba más en los ámbitos del alma que esta gran maravilla de este amor, que la hizo abandonar el rinconcito de sus recuerdos mejores, y salir de su terrazgo, e ir por las tierras lejanas españolas a amasar un porvenir. El tuvo que viajar, y viajó ella; él tuvo que templarse en otros climas y quiso sufrirlos ella; él hubo de luchar intensamente para conseguir un nombre, y quiso alentarle ella...—El hijo era obsesión de sus palabras, sus ensueños y sus actos, y cuando hablaba conmigo, la obsesión transformábase en pregunta:

Pero tú crees...?

Yo creía...! Yo creía en el talento, en la bondad y en la fuerza de mi hermano en cariños y sentires. Y evocábamos los dos—la viejecita dolorosa y yo—evocábamos los dos la callejuela silente, la casita recoleta, la tarde llena de oro, de crepúsculo en que se comenzara la hermandad. Estaba en el albor nuestra niñez, encendida en esperanzas, y mientras que jugábamos nosotros hablaban nuestras madres de nosotros bajo una ventana abierta, que parecía escucharlas gravemente:

—Pero tú crees...?

Yo creía...! Yo creía en la fuerza del hermano, y creía en la ternura con que sellaba mis huellas la pobre viejecita obsesionada. Ella estaba bien segura de que también mis recuerdos se hallaban empapados de cariño, y también mis lealtades se hallaban caldeadas de firmeza... Y sellaba mis huellas de ternura, y aguardaba por mí para morirse...!

Yo no supe de su mal y me llegué a su casa en automóvil de paso para Proaza; era la primera vez que cruzaba el lugar en automóvil, y cuando me detuve ante su puerta salió Emilio a recibirme. Tremaba en sus palabras la emoción; asomaba a sus ojos una sombra de preocupaciones lancinantes y me dijo con pena la noticia:

—Mi madre ha soñado anoche que vinieras a verla en automóvil... Ves tú qué casualidad...?

Y luego con hondísima amargura:

—Hace ya quince días que está en cama...!

Penetraba la luz avaramente en la habitación limpísima, y estaba en cama la madre, apoyada en la almohada con los codos, consumidas las facciones, persistente la mirada, segura y melancólica la voz... Todo hablaba de la angustia que acababa de pasar, todo de la esperanza que advenía, y nada de la muerte agazapada en el rinconcillo umbratil... Y la madre contó el sueño que me refiriera el hijo:

—Llegabas en automóvil, entrabas a saber de mi salud, te sentabas aquí mismo, junto a mí...!

Y terminó de repente:

—Venías a decirme adiós...!

Y ahora me llaman de Trubia. Hace veinticuatro horas que salí de la casa de la enferma que esperaba por mi adios y ya se que el Señor cogió su alma y que la adormeció en una caricia. Ya ella vió la claridad, la pobre viejecita dolorosa, y ya sabe lo que es este misterio en que vivimos nosotros, esta calle en que entra el sol, y por la que marchamos sin embargo tacteando las tinieblas; esta casa en que todo es tan minúsculo y que tiene no obstante una ventana entreabierta al infinito...

Yo me acerco a la ventana y me asomo al infinito, y digo humildemente mi oración por la pobre viejecita que aguardaba por mi para morirse...

C. CABAL.

¡OH, LA IMAGINACION - - - - Por ABELA!

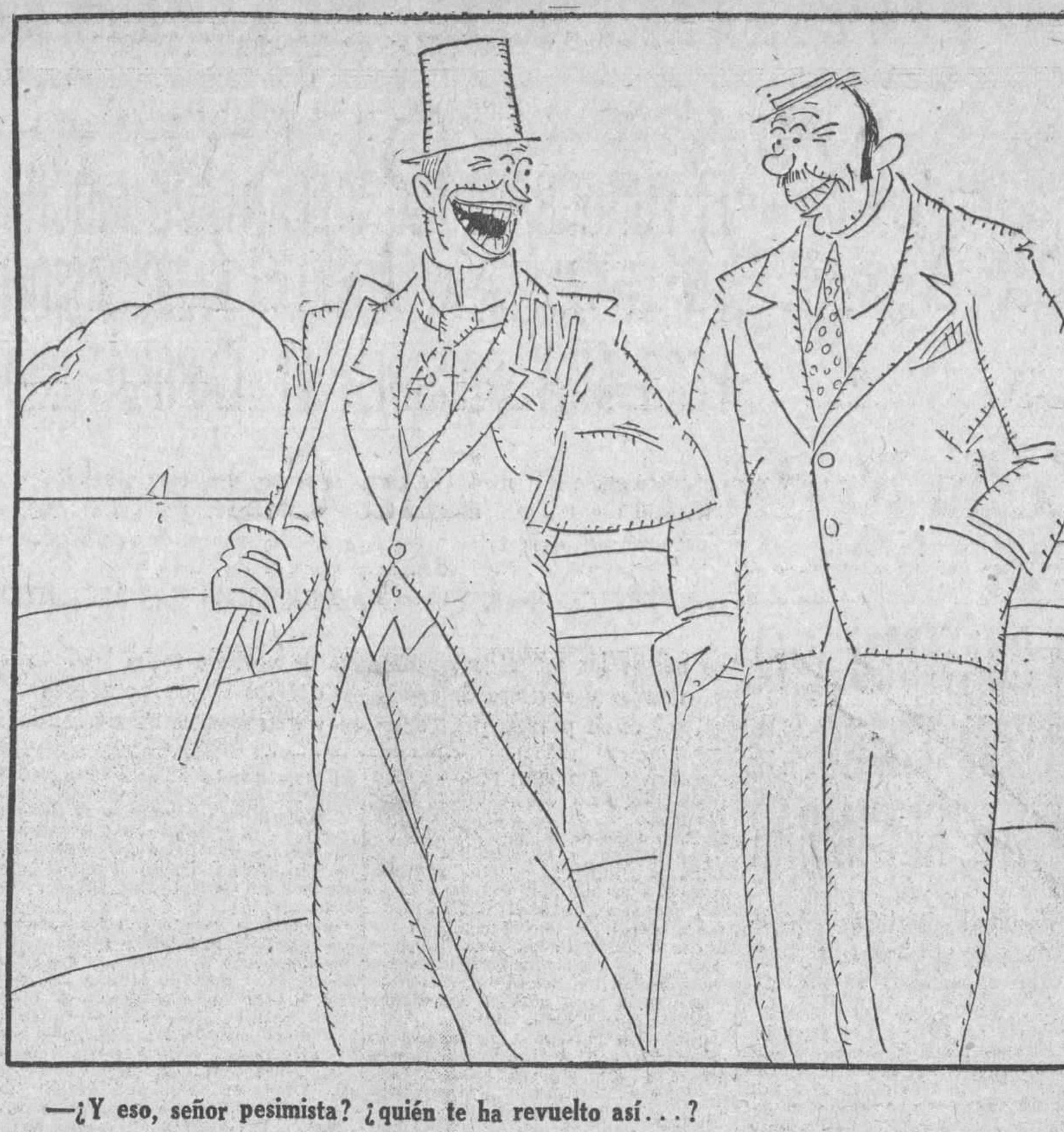

—¿Y eso, señor pesimista? ¿quién te ha revuelto así...?
—El caricaturista, que se ha ido hoy de fantasía...

LA JAURIA FINANCIERA

EL PATRON ORO

(Por Julio Senador Gómez.)

Parece que, en la política mundial, se ha puesto ahora de moda la conversación sobre la vuelta al patrón oro para poder lograr el saneamiento monetario, sin tener en cuenta que el saneamiento monetario, es decir, la normalidad de la vida económica, no puede lograrse por la vuelta al patrón oro, sino por el reajuste de la producción... y la equidad en la distribución.

El patrón oro importa a los Estados porque cada uno de ellos es una formidable máquina recolectora y distribuidora de moneda y la eficacia de su acción, tanto gubernamental como internacional, depende del vigor de la moneda en que paga los servicios de sus asalariados.

Por el contrario, tanto importa a las naciones que la moneda circulante sea de oro como que fuese de papel o de estopa; porque el único valor universal y efectivo no es el oro, sino el trabajo; y como cada pieza de moneda representa un certificado de trabajo que implícitamente dice, según Federico Bastiat: "Páguese al portador una suma de trabajo igual a la que él ha dado por esta moneda" ,resulta que tal precepto lo mismo puede inscribirse sobre discos de oro que sobre hojas de papel.

Una compra no es más que la mitad de una permuta para facilitar la adquisición de las cosas necesarias. El dinero no se come. Por eso el cambio internacional nunca ha sido de producto por monedas, como creían los mercantilistas, sino de productos por productos, sin que intervenga la moneda para otro fin que el de saldar pequeñas diferencias, no saldándose las grandes por pagos en dinero, sino por centenares de millones en el Clearing House de Londres; de modo que moneda sana no es la que tiene su equivalencia asegurada en oro, sino en mercancías disponibles, por cuyo motivo la materia de que esté formada no influye para nada en su valor, ni modifica la situación del cambio internacional.

Si a trueque de un pedazo de papel hay la certeza de adquirir, en España, mercancías por valor de cuatro reales, ese trozo de papel valdrá una peseta oro en cualquier parte del mundo. Así también, un cheque con firma solvente conserva íntegramente su valor a través de cien manos, y aún gana prima sobre el oro, porque es más transportable, y porque ordinariamente devenga un interés.

Si el valor global de la masa de productos disponibles es inferior al representado por la masa de numerario circulante, la moneda se deprecia con independencia del material de acuñación. Lo que hacía depreciar las monedas europeas, no era la circunstancia de hallarse impresas en papel, sino la imposibilidad de que la producción creciese al mismo rápido compás que la cifra de las emisiones; y por eso se observaba igual fenómeno donde la afluencia repentina de oro destruía el equilibrio usual entre la masa de productos y la de moneda, hasta el extremo de que los Estados Unidos tuvieran que retirar apresuradamente de la circulación mil millones de dólares en oro y encerrarlos en los sótanos de la Federal Reserve para evitar la gran depreciación que amenazaba a la moneda tipo, por su excesiva abundancia.

Antes, la economía nacional era de cambio: a toma y daca. Hoy es de crédito. Para trabajar y producir no es necesario el oro, sino el crédito. Se tratará de nacionalizar el oro para dominar a los que viven de la venta de trabajo, pero no se intentará nacionalizar el crédito para no perjudicar el monopolio de la oligarquía financiera, alquiladora de capitales. Y los dueños del crédito seguirán siendo, virtualmente, dueños de la producción en condominio con los dueños del transporte.

El sistema de circulación monetaria basado sobre la existencia de un encaje metálico, se inició en Inglaterra alrededor de 1760. Acababa la economía de cambio y empezaba la de crédito, es decir, la soberanía de los financieros. El fundamento del régimen circulatorio era la supuesta obligación de responder a todas las necesidades efectivas y de descontar todos los pagarés a la orden emanados de transacciones legales; pero como en esta forma el numerario propendía más bien a bajar que a subir de valor, por tener siempre atendida la demanda, se echó de ver la conveniencia de un curso legal en cantidad invariable, que, por ser siempre inferior a la demanda, tendría forzosamente que aumentar de valor. Y claro está que si esta invariable cantidad, por cuantiosa que fuera, no excedía en volumen a la que pudiese ser cómodamente manejada por un grupo de profesionales, tampoco necesitarían éstos de otras influencias para dominar, como quisieran, a toda la comunidad deudora.

En 1822, el Banco de Inglaterra recogió y anuló una gran cantidad de billetes de menos de cinco libras, y, para hacer frente a los descuentos, aumentó su encaje en doce millones de libras retirados de la circulación Europea, en la que, instantáneamente, los precios se elevaron en un quince por ciento. Era, virtualmente, la vuelta al patrón oro. Todos los grandes propietarios territoriales se encargaron de hipotecas, y todos los pequeños se arruinaron, porque la escasez de dinero les obligaba a admitir préstamos en condiciones leoninas.

Los financieros, capitaneados por el judío Samuel Lloyd, comprendieron enseguida que una circulación de cifra fija tiende forzosamente a aumentar el valor del dinero a medida que aumente el volumen de negocios, y que cuando la necesidad haya llegado a tensión suficiente, se paralizan los descuentos y todo deudor tiene que ir, inevitablemente, a la quiebra por imposibilidad de adquirir, en suficiente cantidad, la única moneda que circula con poder liberatorio.

Como lo que importa a la prosperidad general no es la abundancia de oro, sino la abundancia de trabajo, que es la única mina de oro, no suelen pedir los pueblos la vuelta al patrón oro. Algunas veces la desean los Estados de civilización capitalista, con objeto de crear un gran encaje metálico para garantía de las futuras emisiones con que se premedita sostener alguna guerra; pero lo más corriente es que se deba a gestiones de la jauría financiera para los efectos que Brooks Adams, en su "Ley de civilización y decadencia de los pueblos", describe de este modo: "Desde 1873 los precios han bajado en general, pero la clase capitalista necesita, de vez en cuando, reducir a dinero los créditos adquiridos en las quiebras. Entonces se da libertad al oro encerrado en las arcas, se amplía el crédito y se aumenta la circulación: los valores suben, las ventas menudean, los negocio sse multiplican y nuevos aventureros se arriesgan a contraer nuevas obligaciones (pagaderas, naturalmente, en oro, como corresponde a los períodos de prosperidad). Logrado ya este efecto, se recoge nuevamente el oro y todo deudor, por falta de medios de pago, queda maniatado, en poder del acreedor".

Se procura quitar su valor específico al trabajo, que es cosa patrimonial de todo el mundo, y acaparar el oro en poder de la finanza para convertirle, por ministerio de la ley, en medida universal de los valores.

La estimación de los valores en unidades de trabajo favorecería el desarrollo de la democracia. La estimación en unidades de metal ayuda a sostener el despotismo de las oligarquías, dueñas del encaje de los Bancos.

He ahí lo que se busca con la vuelta al patrón oro, que el trabajo nunca ha reclamado porque no la necesita.

Julio Senador Gómez.

(Prohibida la reproducción).

A TRAVES DE LA VIDA

POR HECTOR DE SAAVEDRA

Estaba pensando que Washington después que se ha contemplado el Capitolio y la Estación del ferrocarril debe resultar una ciudad azás monótona y fastidiosa. Porque no son unas deplorables estatuas ni el aspecto provincial de sus casas lo que habrán de conquistar al forastero. Me hace el efecto, toda la ciudad, de que es la familia de Jorge Washington con quien me estoy tratando y me parece ver en cada esquina a la digna esposa o a la respetable mamá del gran hombre-fenómeno que no dijo nunca una mentira, aparecer con un pastel, "home made" entre las manos o el plato de puré de papas que acaba de hacer para el lunch "del primero en el corazón de sus conciudadanos".

En verdad la única cosa que emociona y produce hondas ideas de la sencillez de una gran inteligencia o la soberbia de un orgullo desmedido, es aquella Casa Blanca, tan sencilla y modesta en su aspecto y proporciones, donde vive el Presidente de los Estados Unidos, Señor de ciento y tantos millones de súbditos, árbitro de la guerra y de la paz y el peso decisivo en la actualidad de la balanza mundial.

Los que juzgan superficialmente a los americanos por el malísimo gusto que la mayor parte, ricos y pobres, nos demuestran en el modo como gastan su dinero, no se han detenido a considerar lo que representa aquella casita blanca, tan humilde, donde reside el Zar de tan soberbios Estados. Para que fuera congruente con el carácter que se presta al americano, el Palacio de la Unión Federal debería ser un edificio más alto que la torre Eiffel y con elevadores a sesenta millas por hora como los ferrocarriles. Pero los críticos no han celebrado aun, porque no están acostumbrados sino al oropel de las viejas naciones y a la ridícula vanidad de las pequeñas, cuán grande y noble es ese concepto de la dignidad humana, que no reconoce ni cruces, ni coronas ni entorchados para estimar el valor de las cosas. Es un triste espectáculo el del Rey de Inglaterra y Emperador de las Indias, tan cubierto de galones y charreteras, cruces y cintas, y tan insignificante en su entidad que no se menciona más que para los actos teatrales. Pero si no fuera por sus plumeros y sus dorados, ¿qué iba a hacer mi amigo el rey si ya su hijo, el Príncipe heredero, es el encargado de lanzar la moda de pantalones para elefantes, que sólo los tontos usan?

El americano que no se parece ni al aventurero ni al enriquecido que no tiene más personalidad que su dinero, es el que ha impuesto a la nación esta simpleza real o aparente pero de un gusto elevado y exquisito.

Ello no quita para que Washington sea aburrido y para que en "taxi-cab" o "fotingo de alquiler", muy caro por cierto, desde donde lo he contemplado en el largo trayecto de la Estación a la Embajada de Cuba, o en el magnífico "Lincoln" que el Embajador puso a mi disposición para reintegrarme al ferrocarril, la ciudad con sus casas de uno o dos pisos y su aspecto mediocre me pareciera triste y fea. Quizás será porque la he visto, esta vez, fría y lluviosa, después de vivir el sol esplendoroso de Cuba y la Florida, o porque no la contemplo a través de las fiestas y recepciones de la vida diplomática; pero ello no es ni constituye la existencia de todos ni puede estimarse, como en la Habana, que el invierno es divertido porque unos cuantos comen y bailan en el Casino de la Playa o en los clubs elegantes.

Después de todo, el mejor país es aquél donde uno es feliz, pero la apariencia contribuye mucho y hay que hacerla con buen sentido. Por eso es que iba pensando, también, que es mucho cerebro este Ferrara que está hasta en los más pequeños detalles. En vez de importar un "Rolls-Royce", inglés y exótico, como hubiera hecho cualquier rastacuero, ha comprado una máquina del país, un Lincoln, que no le habrá costado seguramente menos de nueve mil pesos, más caro que el carro inglés, libre de contribuciones y derechos para el representantes diplomático. "To be or not to be"—que diríamos Hamlet y nosotros, pensando que para el prestigio de Cuba lo que se necesita, en el extranjero, son espíritus cultivados que la representen bien. Para Washington, que no es el extranjero para nosotros sino "una prolongación de poderes", se necesitan hombres de talento. Es la única de nuestras Legaciones que lo ha de menester. En las otras no está demás que los ministros lo tengan, pero no es absolutamente necesario como un buen comportamiento.

Y para el interior del país, quizás no se necesite ni mentalidad ni las buenas formas sino un corazón que sepa amar a la tierra.

New York, 7 de abril.

LECCIONES DE COSAS

LA BANDERA ESPAÑOLA

Por la polvorienta carretera marcha el batallón. Va en pos de la gloria y de la muerte. Bordean el camino enormes peñascos, profundas simas, insondables barrancos. Densa tolvanera envuelve a la columna, que repta lentamente, como un monstruoso plesiosaurio, por la enriscada cornisa, tallada a pico en torno al cerro, erigido como un audaz monumento megalítico en el centro del valle, pomposo y florido. Como anillos de aquella articulada masa humana, ondulante y tardígrada, se mueven los soldados, produciendo su marcha la gráfica impresión de flexible soldadura, lograda por la fusión de sus almas al calor de un solo ideal, de una sola ambición, de un solo y único amor: el amor a la Patria. Las anchas y pesadas mochilas, cubiertas de polvo, al oscilar isócronas, semejan las escamas o espaldares de aquel organismo descomunal, cuya hirsuta cimera formábanla los machetes calados en los fusiles, fulgiendo al pálido resplandor del ocaso. Y por encima de las cabezas inclinadas por la fatiga de la marcha, de entre el confuso tropel, disciplinado y concorde, surgía enhiesta, plegada, muda, la bandera del batallón, alzada como un índice mostrando la ruta del deber y del honor.

Todo en el valle es silencio, calma profunda y religiosa. A través de la neblina que, al espesarse, iba envolviendo en gasas la maravillosa policromía del paisaje y cubriendo con un velo de infinita blancura y transparencia el espléndido tapiz tendido al pie del cerro adusto y sombrío, distinguíanse confusamente las siluetas de los árboles, destacándose con brusca viveza de líneas, a estilo de aguafuerte, y se aspiraba el cálido aroma de la vida campesina, acogida al tibio y amoroso regazo de la Madre Naturaleza. Los últimos rumores de la tarde ascendían vagarosos y melancólicos, como una plegaria, a la que el lento y grave tañido de la campana, despidiendo al día con la oración vespertina, prestábale íntimo y consolador sentido místico, de plena inmersión en el misterio.

Con mano de madre solícita y amante tendió el crepúsculo sobre aquel sueño de paz los cendales perlados de rocío y perfumados con mil fragancias capitosas y letárgicas, en tanto que allí arriba, en el cerro, mondo y disforme como gigantesco monolito, la luz solar, refractada y dispersa por la creciente opacidad del ambiente, espolvoreaba de áureas lentejuelas los pardos peñascos y pudingas y se descomponía en atornasolados cambiantes y reflejos al quebrarse en las aristas y cantiles de la rugosa corteza del cabezo.

La columna hizo alto. Sonó a lo lejos un clarín, y sus ecos marciales galvanizaron y sacudieron con vibrante energía a aquellos hombres aspeados y transidos por lo abrumador de lo jornada. Enderezáronse los bustos, chispearon los machetes al rectificar la formación, alineáronse los pelotones, cerráronse las filas, y por encima de las cabezas de los soldados, erguida varonilmente, cruzó algo como una ráfaga, como una nube, como una aparición, que oreó sus sienes e hizo hervir, con súbita energía, la sangre de sus arterias: la bandera desplegada, flameante, vibraba, al ser agitada por la brisa vespertina, con la majestuosa solemnidad de un himno. Al extenderse, trémula e indecisa, y cernerse, como el genio de la guerra, sobre el fondo heliotropo del crepúsculo, brotaron de sus pliegues, por maravillosa dehiscencia, mil sonoras músicas, ecos armoniosos de olvidadas canciones, suspiros de nostalgia, besos de amor, ayes de despedida, toda la gama sentimental y gloriosa que guarda en su registro la voz augusta de la Patria.

La bandera del batallón era nueva, flamante, impoluta. Ni el humo de la pólvora maculara todavía la nínfea pureza de su ropaje, ni el plomo de las balas desgarrara aun su seno palpitante y sensitivo como el pétalo de una flor gigantesca. No la pasearan manos orgullosas y enardecidas por la victoria, sobre los campos regados con sangre de héroes, ni coronara tampoco, soberbia y bravía, baluarte ni trinchera conquistados en lucha cruenta y desesperada, irguiéndose sobre montones de cadáveres, hacinados a manera de pedestal de terrible deidad vengadora. Como vírgen cristiana marchando gozosa al martirio, como brillante mariposa, recién salida del capullo, volando recta hacia la luz, así caminaba la flamante bandera del batallón, atraída por la gloria, empujada por el destino, saludada y bendecida por la adoración silenciosa y profunda de aquellos hombres juramentados para dar por ella su sangre y su vida.

Las sombras de la noche, espesándose, ascendían del valle a la cumbre, envolviendo al batallón como en un sudario, empapado de infinita melancolía. En aquella lobreguez, tan solo la bandera, desplegada al viento, se destacaba luminosa, como si conservara en la trama sutil de su tejido, mágicas reminiscencias del crepúsculo, vagos reflejos de la luz solar, prendidos en sus pliegues tremolantes. Como nube fosforescente, cual la que guiara en el desierto los pasos del pueblo elegido, en las noches tétricas del Exodo, el luminoso símbolo, cuya fantástica silueta prolongaba sus líneas difusas hasta abarcar por entero la columna, protegía su marcha como un genio tutelar, que en su impreciso perfil mostraba, indelebles e inconfundibles, los rasgos augustos y adorables de la imagen querida de la Patria.

A poco andar, llegó el batallón a una quebrada profunda. Lo angosto de la senda pedregosa obligóles a trepar, de uno en fondo, por entre rocas y árboles retorcidos y nudosos como músculos petrificados de gigantes. Era aquel un verdadero laberinto. En el silencio abrumador de la noche serena, sonó de repente un tiro. La bala pasó silbando por encima de la columna y se perdió en la inmensidad de las tinieblas. Ni el más ligero estremecimiento agitó a aquellos hombres, hechos a emboscadas y sorpresas. Tan sólo la bandera pareció inclinarse con súbito desmayo, y de entre sus pligues, contraídos, brotó un ¡ay! leve como un suspiro, como el tenue piar de un ave herida. La columna entera, como un solo hombre, vuelta de su estupor momentáneo, se desplegó en guerrilla, lanzándose como el rayo, como la leona en defensa y venganza de su cachorro herido, sobre el lugar de donde partiera el tiro. Entablóse una lucha furiosa en las tinieblas. A las primeras descargas, hechas al azar, guiadas por el fugitivo resplandor de los disparos, siguió la lucha cuerpo a cuerpo, brutal, sangrienta, monstruosa, coreada por gritos bestiales y rabiosos, ayes de dolor, imprecaciones y blasfemias horrendas. ¿Qué estímulo feroz, qué desatinada locura, qué desesperado propósito lanzaba a unos hombres contra otros, en medio de esta vorágine infernal de tiros, cuchilladas y voces? Tan sólo uno: la Patria, simbolizada en la bandera, el amor del batallón, su ídolo, su fetiche, su mascota, su genio tutelar, herida a traición, en negra emboscada, mancillada, estuprada alevosamente con la tácita complicidad y tercería de la noche lóbrega.

De risco en risco, de peña en peña, de mata en mata, bajo la densa obscuridad de la noche sin nubes y sin luna; en la fragura ingente del tupido boscaje, entre las árgomas y los escajos, en cados y socavones, la lucha singular, de hombre a hombre, de pecho a pecho, revestía caracteres de ferocidad primitiva, troglodítica, de sombría y desesperada comezón de matar, de aniquilar, sin intermisión ni piedad, ni merced... Y en torno a la bandera flameante, que en aquella noche trágica recibía el bautismo de fuego y de sangre, siguió el combate en las tinieblas, empujando unos y cediendo otros, hasta que, revueltos y confundidos, estrujándose en abrazo mortal, como titanes, alcanzaron la cima del cerro, coronado por improvisado baluarte. En la espantosa refriega anónima y subrepticia, cuyos rasgos heroicos y bellos se esfumaban y perdían en la adusta impasibilidad de la noche obscura, la bandera cayó y se levantó cien veces, destrozada por las balas, ennegrecida por la pólvora, maculada por la sangre.

Cuando el combate cesó, y el batallón victorioso pudo al fin acampar y reposarse para curar sus heridas y restañar la sangre vertida a torrentes, entre las humeantes piedras del destruído baluarte, la bandera se irguió sobre las ruinas, en medio de las sombras de la noche, como colosal mariposa con las alas plegadas. Y al despuntar la aurora, sonrosada y risueña, y rasgarse el horizonte por Oriente para dar paso al sol triunfante, en lo alto del cerro sucedió una cosa magnífica, algo semejante a la maravilla del Tabor; y fué que la bandera, desplegada y suavemente sacudida por el noto blando y fragante, mostraba a la luz, al universo, a la vida, las gloriosas heridas que desgarraran su textura frágil y sensitiva, y las flores bermejas que proclamaban el heroico sacrificio de su virginidad en aras del amor a la Patria; en tanto que la sangre que empapaba el suelo y el oro que el sol vertía a raudales, se juntaban, besándose y enlazándose en milagrosa cifra entre los pliegues trémulos de la "bandera roja y gualda", radiando triunfante en la inmensidad del cielo....

José G. ACUÑA.

EL LASTRE COMUNISTA RESTA MUCHAS SIMPATIAS AL MOVIMIENTO DE AVANCE DEL EJERCITO DEL KOUMINTANG, LLAMADO TAMBIEN DE LOS CANTONESES

Por TIBURCIO CASTAÑEDA

Y no es esta la impresión tan solo en el mundo civilizado, internacional, sino entre los mismos Cantoneses que, después de los atropellos de Nanking que éstos han causado la Nota de protesta y reparaciones de Francia, Italia, Inglaterra, Estados Unidos y Japón, se han separado, hasta cierto punto, del Gobierno del Kuomintang que reside en Hankow, llegando el Generalísimo Cantonés, Chang-Kai-Shek a permanecer en Shangai, no obedeciendo a las órdenes de Borodin, que es el ungido jefe del Kuomintang, para reemplazar al fallecido doctor Sun Yat Sen.

De modo que si no fuese por esa tara comunista que el Gobierno del Soviet ha arrojado sobre el Partido cantonés de la liberación de China, tendría éste las simpatías de todo el mundo. Pero si a los ataques a los extranjeros y los vergonzosos a las mujeres e hijas de estos en Nanking, se suma la constante conspiración comunista originada en Moscou, que fletaba buques en el puerto ruso de Vladivostock y designaba a la mujer de Borodin, factotum de la provisión de armas y dinero a los Cantoneses, para llevar toneladas de documentos y proclamas del Soviet a fin de hacer esa propaganda contra las Naciones individualistas de Europa y Asia, como el Japón, cuyos documentos cayeron, con esa propagandista, y el buque "Zima Lenina" en manos del jefe de los soldados del Norte, Chang Tso Lin, Tuchung de Manchuria, se comprenderá que todo el mundo, con excepción de la Comunista Rusa, desea el colapso de los Cantoneses, al menos mientras no se independicen y arrojen de sí, ese lastre comunista.

EL GENERAL CRISTIANO FENG-HU-HSIEN, ASOCIADO A LOS CANTONESES

Añádase a ese Comunismo de que está tocado el Partido del Kuomintang que lo lleva a obedecer ciegamente las órdenes que da Moscou por conducto de Borodin, que ese General Cristiano, traidor a Wu-Pei-Fu y luego a Chang Tso Lin, se fué a Moscou cuando este último, unido a Wu-Pei-Fu, lo arrojaron el año pasado de Pekín, ha estado en relaciones constantes con Moscou desde la primavera de 1926, pero acreciendo y municionando su ejército con hombres que se le agregaban desde Rusia a través del Desierto de Gobi, y se tendrá una cabal noción de la situación de las fuerzas chinas antagónicas. Los Cantoneses suben desde Nanking hacia el Norte, camino de Pekín, para apoderarse de esta capital; les sale al encuentro Chang Tso Lin, y por el flanco derecho y del oeste de Chang, surge el General Cristiano, también camino de Pekín.

ASALTO DE LOS EDIFICIOS SECUNDARIOS DE LA EMBAJADA RUSA, EN PEKIN

Chang-Tso-Lin es enemigo decidido de la Rusia Soviet. En su Gobierno de Manchuria los tiene encima en la línea del ferrocarril, como Manchuria es una tierra feraz y además templada, si se la compara con Siberia, allá van a ese oasis los rusos en gran número, infectando esa tierra envidiable con su propaganda deletérea comunista.

Hasta ahora, ha podido librarse Chang-Tso-Lin de las asechanzas rusas y de la propaganda que el Soviet ha hecho en su propia capital, Mukden, merced a la vigilancia y al auxilio del Japón, que hace dos años tuvo que ocupar con fuerzas japonesas esa capital, cuando había sido arrojado de ella Chang, por una sublevación de jefes de su ejército que pagaron con la vida su deslealtad.

Aleccionado ya Chang-Tso-Lin por las tramas de los comunistas rusos, pronto supo que la Embajada del Soviet en Pekín era un hirviente foco de propaganda moscovita, y así se comprende cómo el día 6 del corriente, y tomando precauciones y conteniendo a sus soldados para que no violasen el edificio de la Embajada, que está en el centro de varios otros que sirven de domicilio a criados y tropas rusas, se apoderó Chang de una cantidad inmensa de documentos y aún tuvo que rescatar algunos, con gran rapidez, del fuego, porque, sorprendidos los rusos y sabedores de la existencia de valiosísimos documentos en que constaban todos los detalles en hombres y dinero que aportaba Rusia a los Cantoneses, intentaron destruir las pruebas de esa desatentada conspiración.

EVACUACION DEL NORTE DE CHINA POR LOS EXTRANJEROS

Como consecuencia de esa preparación del Norte de China para coadjuvar a la invasión de los cantoneses, han dispuesto las Naciones de Europa, los Estados Unidos y Japón, ir evacuando esa zona, y para ello han dado orden a sus Nacionales de que se dirijan a Tientsin.

Esa medida demuestra la firme decisión de esas Naciones de no oponerse a lo que los Cantoneses llaman la Libertad de China, que hasta ahora, suena más bien a libertinaje, tan profunda es la huella de los ataques a mujeres, misioneros y universitarios.

Ninguna de ellas quiere la guerra, pero tampoco han de consentir ser arrojados de China. ¿Se arroja a los Chinos de esos países europeos o de sus Colonias? Ciertamente que no. Cientos de miles de chinos viven en las colonias inglesas, tanto a más de los que libran su existencia en Cuba. ¿Pues por qué han de querer los del Kuomintang arrojar a esas Naciones Madres de China, y por lo pronto de Shangai.

Ahí es donde Inglaterra se planta y se decide a resistir por el fuego de sus cañones y las bombas de sus aeroplanos toda expulsión en masa de los ingleses.

¿Quién sino las Naciones extrañas, han enseñado la civilización a los chinos? Todas las conquistas modernas de la vida de relación las han llevado esas Naciones a China. Shanghai, que no será abandonada ciertamente por las Naciones, es una ciudad maravillosa, con calles limpias, servicios de deasgüe, luz eléctrica, tranvías eléctricos, establecidos por la misma Compañía Anglofrancesa que yo traje a esta ciudad de la Habana para comprar la Compañía de Caballitos.

Todo eso lo defenderán las Naciones, así como Chang-Hsueh-Siang, el hijo de Chang-Tso-Ling, defenderá el Norte de China.

La Nota entregada por las Potencias en Hankow y Nanking el día de antes de ayer, haciendo reclamaciones por los daños causados en las personas de los extranjeros y sus propiedades, es bien mesurada, porque no atenta a ninguno de los principios que sustenta el Kuomintang, sino a meros detalles. Si, lo que no es creíble, en su contestación, el Secretario de Estado Chen, del Gobierno del Kuomintang, pidiese la evacuación de los extranjeros, las Potencias no accederían a ello.

M.E.C.D. 2016

GIGANTES Y YANKEES DERROTARON FACILMENTE A LOS PHILLIES Y A LOS ATLETICOS DE CONNIE MACK

Zoila Rodríguez y Lila Camacho se Impusieron Ayer en los Courts del Loma Tennis Club

LOS GIGANTES CELEBRARON UNA ESPECIE DE AÑO NUEVO DE LOS CHINOS DANDO DIECISIETE HITS

Al Tyson, el jardinero izquierdo del team de McGraw fué el leader al bat al dar un tribey, dos tubeyes y dos singles

HORNSBY DIO UN HOME RUN

También dió el suyo Bill Terry, pero este lo dió cuando las bases estaban congestionadas de players gigantes

FILADELFIA, abril 12. (AP).—El terrible ataque de los Gigantes acabó hoy con los Philies en el primer juego de la temporada, ante 22,000 fanáticos. El score fué de 15 carreras por 7. El desafío se caracterizó por el silencio con que el público presenció la derrota del club local.

Los Gigantes les batearon 17 hits a los lanzadores Decatur y Hal Carlson, comprendiendo tres home runs bateados por Rogers Hornsby, Bill Terry y George Harper. El lineazo de cuatro esquinas de Terry fué con las bases llenas.

Al Tyson estuvo a la cabeza de los bateadores Gigantes con un triple, dos dobles y dos singles en seis viajes al plate. Carlson comenzó el chers del New York Gigantes, tuvieron que soportar once hits, pero muy dispersos.

El score fué:

NEW YORK

	V.	C.	H.	O.	A.	E
Tyson, lf..	6	2	5	0	0	0
Lindstrom, 3b.. ..	6	0	1	0	1	0
Roush, cf..	5	2	0	2	0	0
Hornsby, 2b	4	4	2	3	3	0
Terry, 1b...	5	3	3	12	1	0
Harper, rf..	4	1	2	1	0	0
Farrell, ss..	4	1	2	2	4	0
Devormer, c.... ..	4	1	0	6	2	1
Barnes, p..	3	1	1	0	3	0
Mueller, x..	1	0	0	0	0	0
Fitzsimmons, p...	1	0	1	1	1	1
Totales	43	15	17	27	15	2

FILADELFIA

	V.	C.	H.	O.	A.	E.
Sand, ss....	3	3	2	3	1	1
Attreau, 1b	2	0	0	6	0	0
Wrightstone, 1b. .	2	0	0	5	0	0
Leach, cf..	4	1	2	2	0	0
Mokan, lf..	5	0	3	0	0	0
Thompson, 2b.. ..	5	0	1	4	7	0
Friberg, 3b	4	0	0	3	3	0
Wilson, c..	3	1	0	2	1	0
Carlson, p..	2	0	0	0	1	0
Decatur, p..	2	0	1	0	1	0
Totales	36	7	11	27	14	1

x Bateó por Barnes en el 7o.

ANOTACION POR ENTRADAS

New York.. ..	020 244 003—15
Filadelfia	101 021 002— 7

SUMARIO

Two base hits: Terry; Farrell; Hornsby; Tyson (2).—Three base hits: Tyson.— Home runs: Terry; Hornsby; Harper.—Bases robadas: Tyson.—Sacrifice: Attreau.—Double plays: Friberg a Attreau; Farrell a Hornsby a Terry; Sand a Thompson a Wrightstone.—Quedados en bases: New York 6; Filadelfia 8.—Bases por bolas: por Barnes 4; por Fitzsimmons 1; Carlson 3; Decatur 1.—Struck outs: Barnes 2; Fitzsimmons 3.—Hits: a Barnes 8 en 6 innings; a Carlson 7 en 4 1|3; a Fitzsimmons 3 en 3; a Decatur 10 en 4 2|3.—Dead ball: Decatur a Devormer.—Passed ball: Devormer.— Umpires: O'Day, Mc Cormick y Mc Laughlin.—Tiempo del juego: 2.20.

GEORGE UHLE VENCIO A LOS "WHITE SOX" COMO PITCHER Y COMO BATE

A pesar de estar algo wild sólo permitió seis hits, dando él un single y un doble

CLEVELAND, Abril 12 (AP).—George Uhle, pitcher del Cleveland Indians que el año pasado quedó a la cabeza de la Liga Americana con 27 victorias y un average de 711, comenzó la temporada con otro triunfo, al derrotar al Chicago White Sox tres por dos en el desafío inaugural. Uhle no solamente realizó una buena labor en el box, sino también en el plate, pues empujó la primera carrera del Cleveland con un single que bateó en el episodio inicial, empujando también la carrera de la decisión en el noveno con un doble.

Uhle estaba algo wild, dando siete bases por bolas y un dead-ball, pese a lo cual estuvo efectivo, ya que sólo consintió seis hits, dejando 14 hombres del Chicago en las bases. Los Indians aparentemente ganaron el juego en el octavo, cuando Neis dió un biangular, enviando a J. Sewell a home, pero el umpire falló que Neis había sido out en tercera antes de que el pie de Sewell pisara el plate, anulandose la carrera de este. Ya antes de ese incidente habían hecho una carrera.

La asistencia oficial fué de 21.902 personas.

El score:

		C.	H.	E.
Chicago. . .	100 000 001—	2	6	0
Cleveland. .	010 000 611—	3	11	2

Thomas y Schalk; Uhle y L. Sewell luego, pero en el quinto lo mandaron a la ducha, tras el home run de Terry.

HILARIO MARTINEZ LLEVO A NUEVA YORK UN CAIMAN QUE LE SERVIRA DE MASCOTA

NUEVA YORK, abril 12.—(UP)—Ha regresado a Nueva York, con todos sus laureles, el gran boxeador español Hilario Martínez, al que tanto se admira aquí. Martínez trajo de Tampa, como mascota un magnífico caimán de un metro de largo, con el que se ha ido a descansar unos días en la granja de Mme. Bey, en Summit, New Jersey. Hilario Martínez ha sido contratado por un empresario de Boston para pelear en aquella ciudad el próximo día 18 con Jimmy Sacco.

RESULTADOS DE LOS JUEGOS DE AYER EN LAS GRANDES LIGAS

LIGA NACIONAL

New York 15; Filadelfia 7.
Pittsburgh 2; Cincinnati 1.
Brooklyn 6; Boston 2.
San Luis 1; Chicago 10.

LIGA AMERICANA

Chicago 2; Cleveland 3.
Detroit-San Luis (lluvia).
Boston 2; Washington 6.
Filadelfia 3; New York 8.

ESTADO DE LOS CLUBS

LIGA NACIONAL

	New York..	Pittsburgh..	Brooklyn..	Chicago....	Cincinnati..	Filadelfia..	Boston..	San Luis..	Ganados....	Average...
N. Y. . .		0	0	0	0	1	0	0	1	1000
Pitts. . .	0		0	0	1	0	0	0	1	1000
Bro . . .	0	0		0	0	0	1	0	1	1000
Chi . . .	0	0	0		0	0	0	1	1	1000
Cin . . .	0	0	0	0		0	0	0	0	000
Fila . . .	0	0	0	0	0		0	0	0	000
Bos . . .	0	0	0	0	0	0		0	0	000
S. L. . .	0	0	0	0	0	0	0		0	000
Pdos. . .	0	0	0	0	1	1	1	1	—	—

LIGA AMERICANA

	New York..	Washington	Cleveland..	Detroit....	San Luis..	Chicago....	Boston..	Filadelfia..	Ganados..	Average...
N. Y. . .		0	0	0	0	0	0	1	1	1000
Was . . .	0		0	0	0	0	1	0	1	1000
Cle . . .	0	0		0	0	1	0	0	1	1000
Det . . .	0	0	0		0	0	0	0	0	000
S. L. . .	0	0	0	0		0	0	0	0	000
Chi . . .	0	0	0	0	0		0	0	0	000
Bos . . .	0	0	0	0	0	0		0	0	000
Fila . . .	0	0	0	0	0	0	0		0	000
Pdos . . .	0	0	0	0	0	1	1	1	—	—

JUEGOS ANUNCIADOS PARA HOY

LIGA NACIONAL

New York en Filadelfia.
Brooklyn en Boston.
Pittsburg hen Cincinnati.
San Luis en Chicago.

LIGA AMERICANA

Chicago en Cleveland.
Detroit en San Luis.
Filadelfia en New York.
Boston en Washington.

Zoila Rodríguez y Lila Camacho Fueron las Vencedoras en los Singles de Damas Ayer

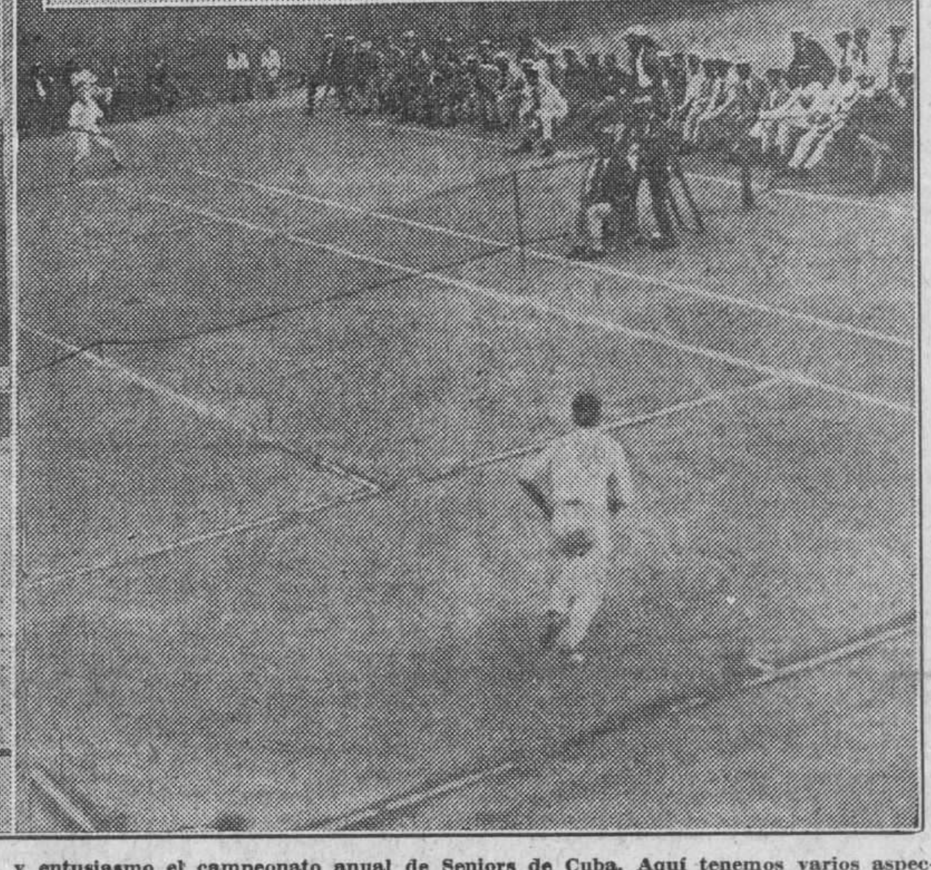

En los courts del Loma Tennis Club se está desenvolviendo con la mayor brillantez y entusiasmo el campeonato anual de Seniors de Cuba. Aquí tenemos varios aspectos gráficos de la tarde de antier. Parte superior izquierda: Bellísimo grupo don de se confunden señoritas que participan del torneo y otras que asisten a presenciar sus juegos. En la foto de la derecha aparece el campeón de Cuba, Rogelio París, señorita Zoila Rodriguez, y los esposos Ledón. En la parte interior, izquierda, R. Avellanal y Raquel Ramirez, al otro lado del net Nenitica García Longa y J. Calvo; a la derecha, un aspecto del juego de singles entre Vicente Banet y "Cuco" Upmann.

La terrible zurdita con su rasa de izquierda apeó del trono a la campeona Raquel Ramírez.—Nenetica García Longa no pudo resistir el juego de alto calibre de la estrella del Lucky. Rogelio París y Mario Avellanal también suspendieron con el score comprometido.

Y siguen cayendo. Ayer fueron Raquel Ramírez y Nenetica García Longa las que atravesaron el amargo Rubicón de la derrota al ser vencidas en singles respectivamente por Zoila Rodríguez y Lila Camacho, inútiles todos los esfuerzos para impedir que se consumara el programa que les tenía señalado el destino.

Del duelo de facultades entablado por las cuatro luminarias locales de tennis que salieron a resolver ayer sus rivalidades en los courts, emergieron triunfantes Lila y Zoila debido a la superior calidad de su juego, que se impuso sobre la astucia e inteligencia que principalmente emplean Raquel y Nenetica para alcanzar sus fines, sin que pueda decirse que estas dos cualidades no se encuentren presentes, aunque en menor grado, en la composición artística de las triunfadoras.

Vencida, 6x4, 9x11 y 6x4, eliminada quedó ayer Raquel Ramírez en singles femeninos, como el día anterior lo había sido en mixtos y el domingo en doubles. La caída del campeón nos produjo cierto dejo de tristeza, pues no es posible renovar los valores en el tennis y ver brotar caras nuevas sin que los años se encarguen por su parte de dejarnos a nosotros también algo más cerca de la liquidación final. Sin embargo, nunca ha lucido Raquel más grande como mantenedora del título que en la derrota, pues sin chistar, sin un gesto de desagrado, vió escaparse de sus manos la última corona, comprendiendo que lo más que puede pedirse a una reina es que caiga como tal.

CALMA OLIMPICA

Más bien indiferente, como si estuviera consolada de antemano con el resultado de la partida, cualquiera que éste fuese, su derrota, si puede atribuirse a una cosa que no sean las rasas de Zoilita, se debió a que jugó Raquel sin el entusiasmo, la fe y el insaciable deseo de ganar que la caracterizaba en años anteriores.

Empleando su natural inteligencia o malicia—como quieran llamarlo los psicólogos—corría Raquel a la net a la primera oportunidad tras de colocar la bola a la derecha de su adversaria, dominando los tantos en la mayoría de los casos en que lograba castigar el backhand de su vencedora; y pese a ello, perdió.

¿Cuál fué la fórmula que todo lo allanó para barrer con las aspiraciones ya saciadas de Raquel Ramírez? Zoilita Rodríguez no tiene un saque que inspire temor a nadie; se mueve lentamente y suele colocarse mal por falta de experiencia; no tiene juego de aire ni va a la net, y su backhand es muy defectuoso; pero para compensar lo anterior, cuenta con una rasa izquierda la zurdita que basta por sí sólo para decidir los tantos, elevándose la bola del suelo lo menos posible después de cruzar la net casi raspando la cuerda. Esa rasa la domina Zoilita a su antojo, y cada vez que le sale, que es muy a menudo, puede decirse que su adversaria tiene perdido el tanto.

DECIDIO LA SUERTE

La lucha entre Zoila y Raquel fué muy reñida como el score final indica, pues los tres sets de 6x4, 9x11 y 6x4 dependieron casi puede decirse, cada uno, de una bola que hubiere picado afuera o dentro del court.

Las alternativas fueron grandes, y el enorme público que ayer invadió el Loma contempló emocionado el espectáculo que había de terminar con la caída de la campeona.

Los torneos actuales no tienen la parte inicial de majasería que podían tirarse los gallos en los primeros rounds de campeonatos de diez años atrás, y este estado de cosas representa un enorme desgaste de energías que no es posible reponer tan fácilmente como a muchos se les antoja. Además, una muchacha que entre en singles, doubles y mixtos tiene que contar con un ajuar que no todas

Continúa en la página VEINTE

LA MEJOR "BATERIA" DE LOS CUBS DERROTO A LOS CHAMPIONS DEL MUNDO QUIENES POR POCO RECIBEN SU PRIMERA LECHADA DE TEMPORADA

Miguel Angel González secundó admirablemente al pitcher Root, quien sólo permitió siete hits.—El Alcalde de Chicago lanzó la primera bola

CHICAGO, abril 12.—(AP)—Jugando ante 42 mil personas, la muchedumbre mayor que se haya reunido en Wrigley Field, el Chicago Cubs le ganó, con tres asombrosos home runs en su score, a los champions del mundo, San Luis Cardenales, con anotación de diez por una. Poco faltó para dar la lechada al San Luis Nacional.

Earle Webb, outfielder comprado el año pasado al San Luis, bateó dos home runs, y Charles Grimm, primera base, que fué antes del Pittsburgh Piratas, disparó la tercera pelícuIa de cuatro esquinas. Webb envió por dos veces la bola hacia la cerca de sol, por el right field.

Charley Root dejó a los Cardenales en siete hits y en ningún momento se vió apurado. Grover Cleveland Alexander, héroe de la Serie Mundial de 1926, comenzó bien, pero en el tercero de descompuso, y los Cubs acumularon cinco carreras. Hermann Bell dejó al Chicago sin carreras en los innings quinto y sexto, pero el octavo lo abrumaron a batazos, figurando entre ellos el segundo home run de Webb.

Riggs Stephenson, outfielder que se prepara para la "antesala" de los Cubs fildeó sensacionalmente, jugó de manera asombrosa.

El Comisionado de Base Ball K. M. Landis, presenció el desafío, y el Alcalde electo, William Hale Thompson tiró la primera bola.

Miguel Angel González, el gran catcher cubano, formó una gran batería con Root, y al bat hizo mucho por la victoria de los Cubs. En cuatro veces que se paró en home singleó en el segundo, fué puesto out por el sohrt en el tercero, en el sexto obtuvo la base y en el octavo volvió a batear de hit, haciendo que anotase Stephenson, aunque murió después en un doble play sacado del rolling siguiente dado por Coney.

El score fué:

		C.	H.	E.
St. Louis . . .	100 000 000	1	1	1
Chicago. . . .	105 000 04x	10	12	1

Baterías: Alexander, Bell, Dyer y O'Farrell; Root y González.

El record personal de Miguel Angel González, fué el siguiente:

	V.	C.	H.	O.	A.	E.
Mike, c	3	0	2	7	0	0

MERITO ACOSTA SE CONVIERTE EN COACH

LOUISVILLE, Abril 13.—(A. P.)—Merito Acosta, el conocido outfielder cubano perteneciente al Club Louisville, de la Asociación Americana, ha ingresado hoy en la lista de retiro como coach debido a su padecimiento de la espina dorsal.

230,660 ESPECTADORES

Vieron los siete juegos celebrados ayer en las Grandes Ligas. En el campo de los rojos se marcó un record de concurrencia

NUEVA YORK, abril 12 (A. P.)—A pesar de la posposición del juego San Luis-Detroit por la lluvia, la cantidad de fanáticos que asistió a los otros siete juegos de la serie de base ball de 1927 excedió de la semejante de 1926 en mucho y sólo fué de tres mil personas menos, en total, que el máximo alcanzado en los últimos cinco años.

Los torniquetes registraron 230 mil 660 espectadores, comparado con los 214 mil para los ocho juegos el año pasado, y con los 233 mil que hubo en la inauguración de 1925.

Los tres desafíos de la Liga Americana excedieron a los cuatro de la Nacional debido a la enormidad de la muchedumbre de 65 mil fanáticos que acudieron a ver a los Atléticos jugar con los Yankees en el Stadium de estos últimos. La multitud más numerosa de la Liga Nacional, 45 mil personas, fué la que se reunió para ver la sensacional derrota del San Luis Cardenales por el Chicago Cubs, en Chicago.

Un record de 34.758 almas vió la derrota del Cincinnati por los Piratas, en Cincinnati.

He aquí los totales del día:

LIGA AMERICANA

New York.	65.000
Washington.	30.000
Cleveland.	21.902
St. Louis.	Lluvia
Totales.	116.902

LIGA NACIONAL

Boston.	12.000
Philadelphia.	22.000
Chicago.	45.000
Cincinnati.	34.758
Totales.	113.758

Gran total: 230.650.

EN DOS INNINGS LOS "YANKEES" FONGUEARON LA BOLA DE LEFTY Y LE ANOTARON OCHO CARRERAS

Además, el infield de los Atléticos parece que tenía los uniformes prendidos con alfileres: cometieron cinco errores

DOS VECES PONCHAN A RUTH

Wayte Hoyt pitcheó suavemente después del cuarto inning.—En el quinto acto el veterano Ty Cobb realizó un gran "running"

NUEVA YORK, abril 12 (AP) Una muchedumbre de fanáticos que rompió todos los records de concurrencia, pues llegó a las 65 mil personas, atestó el Yankee Stadium para ver a los campeones de la Liga Americana vapulear de firme al Filadelfia Atléticos, inaugurando victoriosamente la temporada de 1927. El score fué de 8 por tres.

Desencadenándose en los episodios cuarto y quinto los bateadores de Huggins destrozaron a batazos a Lefty Grove, al gran lanzador de Connie Mack, aprovechándose al mismo tiempo de las brechas que habia en la defensa del Fila Americano. Waite Hoy pitcheó suavemente todo el juego, sin apuntarse, pues no tuvo en peligro en ningún momento. Grove hizo explosión en el sexto inning.

Jugando por primera vez con el uniforme de los Atléticos, Ty Cobb inició un ataque de estos en el sexto, penetrando la defensa del New York por primera vez en todo el desafio. Demostrando la velocidad que le hizo famoso en el reino de base ball, el gran Ty dió un leñazo de hit y poco despues estaba en tercera base, haciendo un deslizamiento perfecto. Unos segundos despues Cobb anotaba la primera carrera del Filadelfia mientras Lazzeri estaba ocupado en poner out a Brannon.

Babe Ruth y su célebre estaca no figuraron para nada en la ofensiva Yankee. Despues de tomar dos vasos de ponche en las dos primeras apariciones en el plate y de batear corto en la tercera, Ruth salió del line-up en el tercer inning, sustituyéndolo Ben Paschal.

Los Atléticos coleccionaron los errores en los rallies de los Yankees del quinto y sexto innings. La bola se le cayó de las manos a Brannon despues de haber fildeado este un conato de sacrifice, llenándose las bases a consecuencia de ese error. Combs empujó entonces dos carreras con un tubey. Koenig fué out y Ruth ponchado, pero Gehrig por poco mata a Collins con un rolling, produciendo otro tubey y dos carreras más.

Los hits de Lazzeri, Grabowsky, Koenig y Paschal, combinados con una planchita, un error y un sacrifice formaron la segunda serie de cuatro carreras de los Yankees en el sexto.

He aquí el score:

FILADELFIA

	V.	C.	H.	O.	A.	E.
E. Collins, 2b.. ..	4	0	0	3	0	1
Lamar, lf..	5	0	0	0	0	0
Cobb, rf.. 4	1	1	1	1	0	0
Simmons, cf.. ..	4	1	2	1	0	0
Hale, 3b	3	1	2	1	4	0
Brannon, 1b.... ..	3	0	1	10	2	1
Cochrane, c.... ..	3	0	1	7	1	0
Boley, ss....	3	0	0	1	4	2
French, x..	1	0	0	0	0	0
Groves, p..	2	0	0	0	4	1
Bishop, xx.... ..	1	0	0	0	0	0
Quinn, p..	0	0	0	0	0	0
Wheat, xxx..	1	0	1	0	0	0
Totales	34	3	8	24	15	5

x Bateó por Boley en el 9o.—xx Bateó por Groves en el 7o.—xxx Bateó por Quinn en el 9o.

NEW YORK

	V.	C.	H.	O.	A.	E.
Combs, cf..	4	2	1	3	1	0
Koenig, ss..	3	1	2	2	5	0
Ruth, rf..	3	0	0	1	0	0
Paschal, rf.. .. .	2	0	1	1	0	0
Gehrig, 1b..	4	0	1	12	0	1
Meusel, lf.. .. 4	0	0	2	0	0	0
Lazzeri, 2b..	3	1	1	1	2	0
Dugan, 3b..	4	1	3	1	0	0
Grabowski, c.. ..	3	2	1	4	2	0
Hoyt, p....	2	1	0	0	2	0
Totales	32	8	10	27	12	1

ANOTACION POR ENTRADAS

Filadelfia	000 002 010—3
New York	000 044 00x—8

SUMARIO

Two base hits: Combs; Gehrig; Lazzeri. Simmons.—Three base hit: Koenig; Hoyt (2); Hale.—Double play: Brannon a Boley a Brannon.—Quedados en bases: New York 8; Filadelfia 8.—Bases por bolas: Hoyt 3; Grove 3; Quinn 2.—Struck outs: Hoyt 3; Grove 6.—Hits: a Grove 9 en 6 innings; a Quinn 2 en 2.—Passed ball: Cochrane.—Pitcher perdedor: Grove.—Umpires: Evans. Hildebrand y Mc Gowan.—Tiempo del juego: 2.07.

MAS SPORTS EN LAS PAGINAS 20, 21 Y 22

UNAS TREINTA Y CINCO MIL PERSONAS VIERON PERDER A LOS ROJOS DEL CINCINNATI CONTRA LOS PIRATAS DEL PITTSBURGH CON SCORE 2X1

Tres hits y un sacrifice bastaron a los players de Owen Bush para hacer dos carreras en el inning de apertura que bastaron para ganar

CINCINNATI, Abril 12. (AP).—Casi 35,000 personas vieron cómo el Pittsburgh Piratas derrotaba al Cincinnati Reds, dos por una, en el primer juego de la temporada de base ball.

Tres hits y un sacrifice fly en el primer inning produjeron las dos carreras de los Piratas, dándoles a éstos todas las ventajas que necesitaban.

Los Reds anotaron su única carrera en el quinto, cuando dos singles y un error ed los Piratas llevaron al catcher Hargraves al home.

El score:

PITTSBURGH

	V.	C.	H.	O.	A.	E.
Grantham, 1b... .	4	1	1	9	1	0
L. Waner, lf. .. .	4	1	1	3	0	1
Cuyler, cf..	3	0	2	7	0	0
P. Waner, rf... ..	3	0	1	2	0	0
Wright, ss	4	0	1	0	2	0
Traynor, 3b.... ..	4	0	1	0	0	0
Rhyne, 2b..	3	0	0	2	4	0
Smith, c....	4	0	0	4	0	0
Kremer, p..	2	0	0	0	3	0
Totales	31	2	7	27	10	1

CINCINNATI

	V.	C.	H.	O.	A.	E
Christensen, cf...	4	0	1	4	0	0
Dressen, 3b	4	0	3	0	0	0
Walker, rf..	3	0	0	3	0	0
Bressler, lf.... ..	4	0	0	2	1	0
Kelly, 1b....	4	0	0	10	1	0
Hargraves, c.. ..	3	1	1	3	0	0
Ford, ss....	3	0	1	1	3	1
Pittenger, 2b.. ..	3	0	0	3	5	0
Donohue, p.... ..	2	0	0	1	3	1
Zitzman, x..	0	0	0	0	0	0
Totales	31	1	6	27	13	2

x Corrió por Dressen en el 9o.

ANOTACION POR ENTRADAS

Pittsburgh	200 000 000—2
Cincinnati	000 101 000—1

SUMARIO

Two base hits: Cuyler.—Sacrifices: Cuyler; Walker.—Doble plays: Ford, Pittenger y Kelly (2); Rhyne y Grantham.—Bases por bolas: Donohue 2.—Struc kout: Kremer 4; Donohue 2.—Hits: a Donohue 7 en 8 innings.— Pitcher perdedor: Donohue.—Umpires: Quigley, Moran y Jordan.

TOMAS COLA, NUEVO CAMPEON DE PESO LIGERO DE ESPAÑA

Tomás Cola, el nuevo Campeón de España del peso ligero, que anoche ganó a Luis Rayo por decisión de los jueces.

M.E.C.D. 2016

EL CAMPEON COLA SE ANOTA UN TRIUNFO POR DECISION DE LOS JUECES

LUISIN MARTINEZ HARA QUE SE CUMPLA EL REGLAMENTO DE LA UNION ATLETICA

TRATEMOS DE ALGO...

¿Cómo anda el boxeo?

Aunque hasta ahora ha andado de capa caída, sufriendo terrible marasmo, como nunca lo sufriera desde que sentó plaza en esta "siempre fiel" isla de Cuba, parece como que resucita, que tiende a dar señales de vida en la temporada veraniega que se encuentra al levantar la cortina escénica. Por lo pronto, para el día 23 de este mes, según me informan, saldrán "al limpio" a medir sus fuerzas y conocimientos en el noble arte, dos conocidos pugilistas del patio que "vuelven por la picada" ante el fanatismo habanero.

Estos esforzados campeones del profesionalismo no son otros que el popular mosquetero Aramís del Pino, y el no menos popular Cirilín Olano, dos muchachos que siempre han llevado tras de ellos los aplausos de la afición. El match tendrá por objeto discutir la faja del peso ligero de Cuba. Este tiempo que falta para la fecha del encuentro lo han de invertir ambos púgiles en realizar un buen training, en ponerse en forma para que los "mantecosos" que obtengan de sus esfuerzos sean bien ganados y el público quede convidado a verlos de nuevo en acción.

Pero hay en perspectiva otros encuentros de mayor cuantía, los que han de tener la virtud de conducir el entusiasmo hasta el rojo blanco, que es la medida máxima, algo así como el sonido 13 en la música, o un sillón en el congreso de la leche, que también resulta lo superlativo en orden de congresos y congresistas.

Los promotores de estas peleas no me autorizaron para que yo, indiscretamente, tirara de la manta y diera a conocer sus proyectos, pero la labor informativa no ha de detenerse en tales consideraciones si es que quiere triunfar, si va con propósitos de adjudicarse el vellocino de oro del éxito. Por eso diré que el match revancha de Young Manuel e Hilario Martínez ha de ofrecerse muy en breve en la Habana a los fanáticos, que, de seguro, se dispondrán a saborearlo como "bocatti di cardinali".

Ese encuentro que se llevó a efecto en Tampa hace muy pocos días y en el que resultó triunfador por puntos el ex-campeón de España del peso ligero, estaba indicado para que aquí se diera, pero el dedo del destino torció el curso de los acontecimientos y vino a tener por escenario el ring tampeño donde, boxeadores y promotores, no habrán percibido los beneficios económicos que hubieran logrado aquí, debido al factor decisivo de población, cuatro o cinco veces superior en habitantes a la ciudad tabacalera de la Florida, y al arraigo que en nuestros fanáticos tienen Young Manuel e Hilario Martínez.

También he de decir que ese resultado no ha convencido a muchos aficionados del boxeo, ya que Young Manuel venció por buen margen al más joven de los belgas, a Armando Schakels, y éste a su vez derrotó a Martínez, también por margen amplio, como lo fuera él por Manuel Quintero. Cuando ese encuentro se efectúe no ha de quedar en casa ni el gato, pues, pese a la mala situación "frijolera" que padecemos, cuando el caso lo amerita el dinero sale de cualquier rincón, pero sale, que es lo esencial.

Otra gran figura del box que se encontrará bien pronto entre nosotros es Kid Charol, el formidable pugilista de ébano, que tantas distinciones ha merecido en su prolongada tournée pugilística por Sur América, el que ha tenido exceso de brillantez y gloria al dar a conocer el nombre de Cuba en esos países hermanos. Kid Charol, por su nombre verdadero Esteban Gallar, derrotó a cuantos oponentes se le presentaron a discutirle la supremacía del peso mediano, inclusive al campeón de Europa, Mario Bosisio, a quien terminó sin grandes esfuerzos en el quinto round, poniéndolo en posse horizontal sobre la lona por el conteo de los diez fatídicos segundos.

Todos los juicios de los más importantes rotativos de Buenos Aires sobre la actuación de Charol se han publicado en estas páginas, se les ha dado todo el espacio necesario para que el lector pudiera darse buena cuenta de lo que por aquellas repúblicas realizaba el mejor boxeador, el más completo y brillante que ha producido esta hermosa y bendita tierra.

El boxeo profesional no puede ser reanimado en otra forma que no sea esa de localizar de nuevo en esta ciudad a un número de pugilistas de cartel bien ganado, como logró hacerlo Luis Ferrer, el promotor cubano que mejor ha entendido este asunto, el que dió a los fanáticos habaneros cincuenta y seis programas de boxeo seguidos, pero de bouts, la mayoría de éllos, que ya quisieran para sí poblaciones de mayores recursos económicos que la nuestra. Esa fué mi modesta opinión, que expuse no ha mucho tiempo al comandante Enrique Recio, entusiasta Presidente de la Comisión Nacional de Boxeo y Luchas, en ocasión de encontrarme en la amable compañía de mis confréres de la crónica deportiva. Opinión que continúo sustentando cada vez con más arraigada convicción.

No pensemos ingenuamente que pueda presentarse un señor con los bolsillos repletos de oro para invertirlos en programas semanales donde figure un material mediocre y desechado por los fanáticos, en espera de que ello sea incentivo suficiente para atraer los púgiles que agradan al público. Lo esencial, para el que se propone invertir su dinero, es tener la seguridad de que no ha de fracasar en sus empeños de ofrecer programas boxísticos que le ofrezcan ganancias, y esa seguridad no se adquiere sino a base de buenos boxeadores, que son los que han de venir ahora a decirle al maltrecho boxeo profesional, a modo de lo que dijo Cristo a Lázaro: ¡levántate y anda!

GUILLERMO PI.

ANGELITA Y AURORA GANARON EL FENOMENAL A EIBARRESA Y CONSUELIN

El primero lo ganaron de calle Rosita y Paquita. Elena y Antonia quedaron en 16. En el segundo triunfaron Marcelina y Carmenchu. Lolita y Delfina quedan en 25. La primera quiniela, Carmenchu y Delfina; y la segunda, Petra y Gracia

HOY, POR LA NOCHE, LA GRAN FUNCION DE MODA EN EL HABANA-MADRID

Llegaron los fanáticos. Y aunque era martes "salao" con agüeros, cosas supersticiosas y "sombrilleos" llenaron todos los amantes de la casa-cuca. Sonrieron, desde los palcos dos centenares de fanáticos, de la serie arrogante y preciosa, que la serie más seria de nuestro adorable mujerío; toca los tres escandalazos metalúrgicos los timbres; paso dulce y amoroso y ardiente papá el Son; pasó grave y austero, como diciéndonos sean ustedes formales, aunque griten y pateen, don Himno; salió el maestro Beloqui, lanzó al aire, con donaire, el cara-cruz y adelante con los faroles.

Comenzaron a pelotear los veinticinco tantos, del primero del martes saleta, los blancos: Elena y Antonia, contra las de lo azul: Rosita y Paquita. Y contra la costumbre diaria de servirnos un prólogo, travieso, sobresaltante y bien peloteado, nos soltaron un latero "tan-tan", sin tantarantán posible. Fué de calle y volandito. Lo ganaron de una banda las dos azules. Y las dos blancas no pasaron de la suma de los dos "fiambres"; dos ochos la mar de chulos que suman dieciséis.

Y con esto y lo visto y sin dar una palmada, nos fuimos de quiniela, que peloteando despampanantemente se llevaron Carmen y Delfina, pagando con catorce pesos; pago que si lo saben en Grecia las hacen niñas paganas.

Cobramos. Volvimos a nuestros escaños eternos. Y salieron a pelotear los treinta tantos del segundo partido las blancas: Lolita y Delfina, contra las azules, Marcelina y Carmenchu. Coincidió en un "tantán" sin "tantarantán" posible; se fué de calle, sin travesuras, sin emociones, sin sobresaltos, sin tragedias. Las azules, peloteando bravo, salieron por delante y por delante llegaron a las de cobrar, dejando a las blancas, que no lo hicieron mal, en el tanto 25. Se peloteó bastante bien.

No tan bién como en la gran segunda quiniela, que ganaron Petra y Gracia, pagando con veintiocho pesos, que pagamos con una cantidad igual en palmas clamorosas.

Nos fuimos de partido final, fenomenal de treinta tantos; que disputaban las de blancos Eibarresa y Consuelín, contra las azules Angelita y Aurora. Cuatro muñecas, de manos de lirio, con las que dan unos pelotazos que desbaratan las "tettes" y las teteras. Dos parejas que salieron haciendo dos grandes torneos peloteantes en dos furiosas y vibrantes rachas; la primera de las azules y la segunda de las blancas, para dar un empate en dieciséis, que se aplaudió hasta la locura. Después otras dos grandes rachas más; la primera de las azules que ganan el fenomenal, y la otra de las blancas, que no ganan; pero que quedan en la alarmante de veintisiete.

Gran ovación al gran fenomenal.

Hoy, miércoles, la función de gran tono en el Habana-Madrid; elegancia, belleza, luz, alegría y palmas; horas jocundas.

Don FERNANDO.

LA ESCUADRA DE COMBATE VENCIO A LA EXPLORADORA EN JUSTAS DE NATACION

CON LA FLOTA DE LOS ESTADOS UNIDOS EN EL CARIBE, abril 12.—(UP)—La escuadra de combate derrotó hoy a la exploradora del Atlántico en las competencias de natación. El team vencedor recibió una copa de plata donada por el Almirante C. F. Hughes.

Los soldados de infantería de la flota de combate están realizando prácticas en tierra.

JIMMY SLATTERY FIRMO CON TEX RICKARD SOLAMENTE PARA PELEAR TRES VECES

NUEVA YORK, abril 12.—(UP)—Jimmy Slattery, de Búffalo, ha firmado contratos con Tex Rickard mediante los cuales hará tres apariciones bajo la dirección de éste, en el ring de Madison Square Garden.

El heavy ligero de Búffalo peleará en el mismo programa que Sharkey y Maloney, el 19 de mayo, en el Garden. Su antagonista será probablemente Mike McTigue.

EL CATCHER AMATEUR DE LA POLICIA, ANTONIO CASTRO, PARA EL WILLIAMSPORT

FILADELFIA, abril 12.—(AP)—Antonio Castro, catcher cubano del New York Gigantes, ha sido enviado al Williamsport Club, de la Liga de New York y Pennsylvania, según anunció hoy el secretario de aquél, James J. Tierney. Castro es un player procedente del Club Atlético de la Policía de la Habana, y según McGraw promete mucho en el base ball de las Mayores.

Otros seis reclutas recibieron hoy el pasaporte para diferentes Clubs de las Menores.

ALBERTO ICOCHEA LANZA UN RETO AL VENCEDOR DE LA PELEA WALKER-MILLIGAN

LIMA, Perú, abril 12.—(UP)—Alberto Icochea, campeón peso mediano y ligero de Sur América, se propone llevar a cabo una invasión de los Estados Unidos y Europa. Por nuestro conducto lanzó esta tarde un desafío al que resulte vencedor en la próxima pelea entre Mickey Walker y Tommy Milligan.

Icochea embarcará para Europa el mes próximo y después de una tournee por el continente irá a los Estados Unidos donde se enfrentará con los más distinguidos pesos medios, welter y ligeros.

EL CLUB ROCHESTER VUELVE A CAMBIAR DE DUEÑO POR CUARTA VEZ EN 3 MESES

ROCHESTER, Estado de Nueva York, abril 12.—(AP)—El Club Rochester, de la Liga Internacional de Base Ball, pasó hoy a manos de su cuarto propietario en tres meses: un sindicato de hombres de negocios que no se sabe quienes lo forman, y al frente del cual figura George Stallings, manager del Club.

PELOTEANDO UNA HORA GANARON EL FENOMENAL MILLAN Y NAVARRETE

Ferrer y Llano ganan un bravo primero a Juanito y Aristondo, que quedaron en 23. En el segundo, que también fué grande, triunfaron Guruceaga y Machín. Ansola y Olazábal llegaron a 22. La primera quiniela: Guruceaga y la segunda: Eguiluz

EL JUEVES LOS CRIOLLOS EGUILUZ Y GUTIERREZ, CONTRA HECHEVERRIA, UGARTECHEA Y LARRINAGA

Aunque martes concurrieron al viejo y cautivador frontón de la discordia en Concordia todos los fanáticos de la Habana y su comarca, exaltando el espectáculo, haciéndole brillante con su presencia y clamoroso y rutilante con las salvas de aplausos, que arrancan al corazón y que el corazón traslada frenético a las manos en los momentos en que florecen los lances, trances y percances y el grito trágico y desgarrador cuando surgen volcánicas las grandes tragedias en la última cifra de los partidos.

Tenía gente para hacer dulce de gente en todas partes y teníamos en los palcos la dulzura de nuestras fanáticas, que cada día y cada noche son más y más imponentes en su gracia, estatuaria y elegancia. Y previo el aplauso de comiencen ustedes, señores, comenzó el prólogo de la noche del martes, con cuyos veinticinco tantos debían entenderse estas dos parejas; de blanco, Juanito y Ramón Aristondo, contra los de azul, Ferrer y Llano. Y bien lo saben nuestros heroicos y valientes chalecos, que la pelea fué toda ella árdua, rencorosa, ruda en todos los momentos, como los dares y los tomares dieron serios sobresaltos, ya que cuando no iban por delante los azules, iban los blancos, en todo lo cual florecieron estos arrogantes empates; en diez, trece, dieciocho y veintiuna. En la coda, que también fué buena, ganaron los dos azules, quedando los blancos en el tanto veintitres.

Mientras se organizaban los combatientes del segundo, salió Guruceaga, tomó el gurugú de la primera quiniela; le aplaudieron sus parroquianos que son muchos, y salieron los organizados, peloteantes del segundo; de blanco, Guruceaga y Machín, contra los azules, Olazabal y Ansola. Y se nos disparan los dos blancos sin pedir permiso a nadie con un peloteo de los que abruman y saliendo por delante; pero respuestos del susto los dos azules y contestando a lo bravo y a lo estupendo con lo mismo, dan un soberbio empate en diez. Palmas en todo el palacio.

Se repiten los fuegos artificiales en once y trece. Otra vez se disparan los blancos y otra vez arrean palante los dos azules para confundirse en otro empate en veintidós de los furibundos. La ovación despierta a los tranquilos vecinos de Hoyo Colorado,

—¿Qué pasa?

que interrogaron:

—¡Qué ganaron los blancos!

—¡Y que los azules quedaron empotrados en el empate!

—¡Ah, bueno! Y volvieron al catre.

Se lleva la segunda quiniela un ... y los menudos que cobramos los ingresamos en los beneles quiméricos y laberínticos, que pudieran sobresaltarnos en el fenomenal; la más bella discordia de Concordia; a treinta tantos; de blanco, Colín y Erdoza Mayor, contra los azules, Millán y Navarrete.

¡Se formó!

Y aunque no se formaron las grandes complicaciones numéricas, que suelen brotar de los peloteos fenomenales, propios de los maestros, las dos parejas bordaron una hora brillante de pelota; saliendo por delante los azules el primer campanazo de empate se dió en el carita sucia de trece, empate que se premió con una ruidosa ovación, porque para llegar a él se batalló de manera soberbia.

En la segunda quincena los empates no se repitieron; los dos azules marcharon siempre por delante en un avance dominante y altivo, que los dos blancos no pudieron contener, aunque el gran Colín peloteó de manera estupenda y Nemesia Erdosa aguantiñó un peloteo abrumador hasta que tuvo que rendirse a la realidad de perder el partido, quedándose en el tanto veintiseis. Millán, aunque con algunos titubeos estuvo bien. Y don Nicasio el tío del Rincón, fué el maestro imponente y artista de siempre.

El jueves, caros fanáticos, tenemos un partido como para sudar todas las grippes del año. Los criollos Eguiluz y Gutiérrez, contra los vascos Hecheverría, Ugartechea y Larrinaga.

La noticia causó muy grata sensación entre los fanáticos.

F. RIVERO.

ANOCHE

Primer partido a 25 tantos: Ferrer y Llano, azules. Pagó la Mútua a $3.00.

Los blancos, Juanito y Aristondo, quedaron en 23 tantos.

Primera quiniela: Guruceaga. Pagó la Mútua $4.20.

Segundo partido a 25 tantos: Guruceaga y Machín, blancos. Pagó la Mútua a $4.00.

Los azules, Olazábal y Ansola, quedaron en 22 tantos.

Primera quiniela: Eguiluz. Pagó la Mútua a $3.40.

Tercer partido a 30 tantos: Millán y Navarrete, azules. Pagó la Mútua a $3.20.

Los blancos, Colín y Erdoza Mayor, quedaron en 26 tantos.

El Nuevo Comité Ejecutivo de la Unión Atlética Está Trabajando Laboriosamente en Pro de los Sports

Los miembros del Comité se muestran celosos cumplidores del reglamento y lo están aplicando en todas sus partes. Ayer se celebró una junta importantísima en la que se tomaron acuerdos de gran interés

SERAN PERSEGUIDOS LOS ATLETAS "HONORARIOS"

Laborioso en grado sumo se nos está mostrando el nuevo Comité Ejecutivo de la Unión Atlética de Amateurs. Semanalmente celebra una junta que resulta casi siempre de extrema importancia, en la que se adoptan acuerdos que, parecerán a simple vista algo duros por la gravedad que revisten, pero en el fondo, no tienden más que a proteger los sports amateurs que están bajo su jurisdicción.

Ayer tarde, como todos los martes se reunió el Comité Ejecutivo, teniendo en la presidencia a Luisín Martínez, con Carlos Deschapelles de secretario, y Prado, Montero y Francisco Mesa, como asistentes.

Después de leída el acta de la sesión anterior, que fué aprobada en todas sus partes, se entró en la discusión de la orden del día, cuyos asuntos fueron resueltos de la manera siguiente:

BAJAS

Fueron presentadas y aprobadas, las peticiones de bajas de los atletas Pedrito Ruiz, del Club Atlético de Cuba; P. Garro y Juan León, del Fortuna; Juan del Valle, por la Y.M.C.A. y F. Fraga, del Loma Tennis Club.

INSCRIPCCIONES

Pidieron su inscripción como atletas ante la Unión, los señores Manuel de la Cuesta, del Fortuna y José Seyus, Miguel Rojas, Ramón Couto, Luis González, Luisito González Moré, Francisco Fernández Crespo, F. Jiménez Bautista y J. García por el Club Atlético de la Policía.

INSCRIPCIONES ACEPTADAS

Cumplidos los treinta días que marca el reglamento, y sin haber sido protestado fué admitida la inscripción de Rainaldo Fernández, por el Vedado Tennis.

Seguidamente fueron rechazadas tres planillas de inscripción presentadas por el Club Atlético de la Policía por pertenecer a "atletas honorarios" que están en contra del reglamento del club.

Fueron concedidos permisos a los Clubs Policía y Fortuna para jugar a la pelota el próximo domingo en los terrenos de Güines y Mayabeque, respectivamente.

Se acordó citar nuevamente al atleta J. Lorenzo para que declare sobre unos cargos que se le hacen; manteniéndose la suspensión que pesa sobre él, hasta tanto no concurra a la Unión.

Levantar la suspensión existente contra el atleta Angel Arencibia, de la Policía, por comprobarse que jugó base ball con otros clubs por puro pasatiempo. Al mismo tiempo, se acordó dar por terminada la investigación que se hacía a los atletas Sansirena, Ballesteros y Castro, por comprobarse que dichos señores eran inocentes en los cargos que se le hacían. Ballesteros y Sansirena pueden competir nuevamente con los amateurs.

LA SUSPENSION DE DUCASSI

A propuesta de Carlitos Montero, Vicepresidente de la Unión Atlética, que está desarrollando un magnífico programa como componente de dicha entidad, tratando siempre de levantar el auge de nuestros sports, se levantó la suspensión indefinida que existía sobre el atleta Bartolomé Ducassi, de la Universidad Nacional.

He aquí un acuerdo bueno de la Unión, y felicitamos sinceramente a Montero por su proposición. Ducassi fué suspendido indefinidamente y nadie se había vuelto a acordar de él, cuando es lo cierto que el muchacho no hizo nada que mereciera tal suspensión.

CUMPLIENDO EL REGLAMENTO

A propuesta del propio Montero, que militar al fin se muestra un celoso cumplidor del reglamento unionista, el Comité Ejecutivo acordó notificar a todos los clubs inscriptos que no estén al corriente de sus cuotas y pagos, que cumplan lo más pronto posible el Art. 11 del Capítulo tercero, correspondiente a los derechos y deberes de los miembros de la Unión.

De esta manera, se logrará levantar los fondos de la Unión, que son bien pobres por ahora para pagar las distintas medallas y trofeos que se deben desde 1925.

Estos clubs tienen treinta días para ponerse al corriente con la tesorería unionista.

ATLETAS DESCALIFICADOS

Para noticia inesperada de los fanáticos, diremos que uno de los acuerdos tomados en la junta de ayer fué:

Descalificar como atletas amateurs a los señores Leonel Smith y Heriberto Portell Vilá, pertenecientes al Club Náutico de Varadero por aparecer como atletas deportivos del citado club, y así mismo, abrir una investigación sobre todos los atletas de la Unión que hayan sido amitidos en diferentes sociedades con el carácter de socios deportivos, que están prohibidos por el inciso C. del capítulo 14 del Reglamento.

Esto quiere decir, que aquellos atletas que figuran en diversas sociedades como socios sportivos, que no pagan al club más que sus servicios deportivos, van a desaparecer rápidamente porque están fuera de la Ley.

La Unión piensa ser enérgica en este asunto, a fin de que todos sus atletas sean realmente socios en las entidades que defienden.

FINAL

Terminando tan laboriosa sesión, el Comité Ejecutivo entró en la parte económica de la Unión y al comprobarse que la situación era bastante grave en cuanto a los fondos, se acordó:

"Dar un voto de confianza al Presidente, Luisín Martínez, para que se entreviste con los señores Guillermo Villalba y Pancho Fernández a fin de que estos le informen lo que han hecho en relación con un acuerdo de la junta de Presidentes, en la época en que se registró la crisis de la tesorería con motivo de un déficit".

EN TRES AÑOS BOTA SU FORTUNA EL BOXEADOR FILIPINO SARMIENTO

En el año de 1925, ganó en 21 peleas la friolera de $62,000

CHICAGO, abril 12. — (AP). — ¿Os gustaría ganar $158.000 gracias a vuestros puños en un período de tres años, coronándolos con una deuda a vuestro cargo?

Seguramente no.

Tampoco le gusta a Pete Sarmiento.

Sarmiento, un pequeño pero famoso boxeador, de piel de bronce, oriundo de las Filipinas, principia ahora apenas a reunir ahorros para pasar tranquilamente la vejez, porque, como es sabido, hasta los pugilistas, por famosos que sean, se vuelven viejos y no todos, cuando las canas blanquean sus testas, pueden permitirse el lujo de pasear en autos flamantes. En realidad son más los que pasean a pie.

Empero, Sarmiento es joven, pues cuenta apenas 24 años, y si no vuelve a desparramar el oro a manos llenas, como lo hiciera, puede aspirar a una vejez al abrigo de la miseria.

En un año aurífero, el año de Gracia de 1925, Pete ganó la friolera de 62,000 pesos en 21 peleas... un promedio de 3,000 pesos por cada vez que cubrió sus manos cobrizas con los guantes que simbolizan su profesión. Se las hubo con algunos de los mejores muchachos del país, como Charley Phil Rosenberg, Eddie Anderson, Pal Moore, Joey Sangor, sin que le importara mucho que sus contrincantes pesaran libras más o libras menos, no obstante que su propio peso jamás pasó de 121.

Los libros de Sarmiento (hablando en sentido figurado en lo que a los libros respecta) presentan las siguientes entradas en su Haber, desde que el temible filipino desembarcó en las playas hospitalarias de los Estados Unidos:

1924	$58.000
1925	62.000
1926	38.000

Sarmiento, viendo que la fortuna le sonreía, mostrándole dorada dentadura, se dedicó a la grata empresa de tirar el dinero. El juego, automóviles costosos, trajes de telas opulentas, auxilios monetarios a compatriotas desvalidos... Nada, que la fortuna que ganara gracias a sus proezas en el ring se fué, se fué y se fué.

En honor a la verdad hay que decir que del total de sus ingresos Pete giró $10,000 a sus padres, convirtiéndoles en potentados, pues $10,000 oro americano se tornan en las Filipinas en 20,000 pesos. ¡Toda una fortuna!

Pero Sarmiento, demostrando tener no sólo un par de puños formidables sino sensatez notable, se rige ahora por la norma de la economía. Y son tan vivos sus deseos de ahorrar que cuando viaja no suelta sus maletas en manos de porteros obsequiosos a quienes había acostumbrado a propinas de un dolar, que camina en vez de tomar taxímetros, y que, para no pagar diez centavos en el gimnasio por el uso de una toalla, la lleva consigo al salir de su residencia.

Pete desea retornar a las Filipinas con algo en sus bolsillos además de los forros.

En su último encuentro con Abe Attel Goldstein, Sarmiento fué fácilmente derrotado.

MAX CAREY FIGURO EN LOS DOS RALLIES QUE DIERON LA VICTORIA

Jess Petty, pitcheó admirablemente bien; en los 6 primeros innings solo le dieron 2 hits

BOSTON, abril 12.—(AP) — El Brooklyn le ganó el primer juego de la temporada de 1927 al Boston Braves con anotación de seis por dos. Los hits bateados con oportunidad y el buen pitcheo de Jess Petty dieron la victoria a los Robins.

Harvey Hendrick y Max Carey figuraron en los rallies de batting que dieron la victoria al Brooklyn. Bob Smith, que comenzó a pitchear por el Boston no pasó del tercer inning, sustituyéndole Modridge, el que ponchó a nueve bateadores, pero en el séptimo cambió el viento, perdió el control y le hicieron tres carreras, dos de elas empujadas por un tubey de Hendrick.

Petty sólo permitió dos hits en los primeros seis innings del desafío.

Anotación por entradas:

		C.	H.	E.
Brooklyn	012 000 300	6	9	0
Boston	100 000 100	2	7	2

Baterías: Petty y Henline; Smith, Modridge y Taylor.

FRONTON JAI ALAI

PROGRAMA PARA LA FUNCION DE MAÑANA JUEVES 14 DE ABRIL DE 1927 A LAS OCHO Y CUARTO P. M.

PRIMER PARTIDO A 25 TANTOS
Aguiar y Llano, blancos;
Urízar y Aristondo, azules
A sacar blancos y azules del 9 1|2

PRIMERA QUINIELA A 6 TANTOS
Lucio; Guruceaga; Ugalde;
Machín; Olazábal; Millán

SEGUNDO PARTIDO A 25 TANTOS
Lucio y Martín, blancos;
Ruiz y Machín, azules
A sacar blancos y azules del 10

SEGUNDA QUINIELA A 6 TANTOS
Martín; Eguiluz; Echeverría;
Gutiérrez; Colín; Navarrete

TERCER PARTIDO A 30 TANTOS
Echeverría, Ugartechea y Larrinaga, blancos.
Eguiluz y Gutiérrez, azules
A sacar blancos y azules del 9 1|2

RESUMEN DE LA FUNCION DE

ZOILA RODRIGUEZ

Viene de la página DIECINUEVE

pueden adquirir, impidiéndoles el presentarse con un mismo vestido dos veces en el curso del torneo. Ante el cansancio físico y el problema de la ropa en la cabeza, ¡cuántas no habrán optado por retirarse! Y aclarando, lo que tienen en la cabeza es el problema, y no la ropa, que hoy todavía se usa, no sé por cuanto tiempo más, para cubrirse el cuerpo.

En el otro encuentro de singles femeninos, en la que se batieron Lila Camacho y Nenita García Longa, esta última empezó muy bien, situándose 4x1 y 5x2, pero no ganó un juego más en este primer set. Mostrando su mejor forma, Lila, que había empezado algo errática; haciendo funcionar sus strokes de forehand y backhand, y jugando de aire como solo ella de las mujeres sabe hacerlo, ganó cinco juegos consecutivos y el primer set 7x5.

MAYOR CALIBRE

Con un juego muy superior que necesita más perfección en el "stroke", Lila, mientras conservara el dominio sobre su juego, tenía que derrotar a Nenetica, que, además de debilitarse algo al final de su encuentro de ayer, en condiciones normales, tiene que suceder que, unido a su inteligente táctica, Lina no logró poner en marcha sus strokes, triunfando en estos casos Nenetica como lo ha hecho en el pasado.

Mediante su decisiva victoria de ayer sobre Nenetica 7x5 y 6x3, se ha convertido Lila en la favorita para los singles femeninos. El problema ahora es saber si con su juego bello y bien redondeado puede rechazar a Zoilita y su mortífero drive de izquierda.

Como había sucedido el día anterior, en Flandes se puso el Sol antes de que pudiera terminar el encuentro París-Avellanal, siendo en esta ocasión Mario Avellanal el favorecido por la interrupción como lo fué Banet en su match con Upmann. La demora en iniciar la batalla unido a haberse señalado las 6 y 30 p. m. como hora oficial para suspender, ha traído como consecuencia que, terminado el duelo dos sets por uno y dos juegos por cinco a favor de París, cuenten ambos aspirantes, como sucede con Banet y Upmann, con grandes probabilidades para calzarse la victoria.

GRAN SORPRESA

Mario Avellanal, ganador del primer set 6x4, se presentó menos nervioso que de costumbre, logrando dominarse las malas pulgas, con lo cual, funcionándole su tremendo forehand drive y rematando bien, pudo oponerle una feroz resistencia a su célebre adversario. Sólo en el tercer set fué que se le debilitó notablemente el backhand, ganado casi todos los tantos París al obligar a Mario a restar de izquierda mientras él se le situaba en la net. En el cuarto set tras el descanso reglamentario, salió Avellanal hecho un cañonazo y tenía ya 5x2 en juegos a su favor cuando vino la consabida suspensión por obscuridad.

En cuanto a París, seguro de aire y de remate, en cuya especialidad no reconoce aquí quien se le aproxime siquiera, puso en juego su táctica inteligente de costumbre, pero perdiendo muchos tantos de "net" al querer precisar demasiado el "chop" y pasándole bolas colocadas. Mario en varias ocasiones en que Rogelio se aventuró a la net, el campeón jugó algo cohibido y como si sus nervios no estuvieran tan dominados como sucede con los suyos por regla general.

En la antesala de Jueves Santo, tendremos hoy como programa los semi-finales de mixtos, que deben resultar interesantes al enfrentarse en uno de ellos Banet y París, y, además, será abundante el elemento femenino que concurra para conversar sobre cosas frívolas, y después, como el que no quiere la cosa, pedirle al galán que moleste al umpire que anuncia en cada tanto, ¿cuál es el score? Me doblo.

SALVATOR.

RESULTADO DE LOS JUEGOS CELEBRADOS EL MARTES 12

Zoila Rodríguez venció a Raquel Ramírez. 6x4. 9x11 y 6x4.

Lila Camacho venció a Nenetica García Longa. 7x5 y 6x3.

Rogelio París y Mario Avellanal supendido en esta forma:

Dos sets París y uno Avellanal. En el cuarto set 5x2 a favor de Avellanal.

CITACIONES PARA EL MIERCOLES, DIA 13

Semifinales de Doubles Mixtos a las tres de la tarde:

M. L. García Longa y J. Calvo vs E. Hernández y M. Avellanal.

Z. Rodríguez y R. París vs G. Roig y V. Banet.

JUEGOS SEÑALADOS PARA EL JUEVES DIA 14

El set final entre Vicente Banet y Cuco Upmann.

Terminar el match entre Rogelio París y Mario Avellanal.

JUEGOS CITADOS PARA EL VIERNES DIA 15

Semifinales de Dobles de Caballeros, a las tres de la tarde:

G. Vollmer y J. Sánchez vs R. París y R. Chacón.

L. Yip y M. Avellanal vs C. Banet y R. Ruiz.

SABADO DIA 16

A las tres de la tarde:

Finales de Dobles de Caballeros.

Finales de Dobles de Damas.

DOMINGO DIA 17

Finales de Singles de Caballeros.

Finales de Singles de Damas.

LUNES DIA 18

Finales le Doubles Mixtos.

VEASE MAS SPORTS EN LAS PAGINAS 21 Y 22

LUIS RAYO SE DESCUIDO Y PERDIO POR DECISION CON EL CAMPEON, COLA

Si la pelea dura más de diez rounds vence el púgil español-argentino

Barcelona, abril 12' — (UP). — Tomás Cola, el nuevo Campeón de los pesos ligeros de España ha obtenido después de recibir su faja, el primer triunfo al derrotar a Luis Rayo por decisión de los jueces en un bout celebrado hoy aquí.

Luis Rayo, boxeador español-argentino se encontró con algo mejor que cuando se enfrentó con el galo Fayolle, a quien tuvieron que descalificar por caerse cada vez que Rayo le tocaba levemente con sus guantes.

Fué en la Sala del Olimpia donde tuvo lugar el encuentro de Cola y Rayo, siendo presenciado por una multitud de más de ocho mil aficionados.

En los dos primeros rounds Rayo se concretó a estudiar a su adversario, luego en los cuatro episodios siguientes Cola desarrolló un fiero ataque que sirvió para que el español-argentino demostrara sus grandes cualidades para la asimilación.

En el séptimo, Rayo estuvo buscando inútilmente dar un golpe de gracia y en el noveno se le vió muy trabajador buscando de igualar el combate viendo que era imposible ganar por K. O. Rayo, hecho una furia comenzó el décimo round y atacó briosamente dando muchos golpes efectivos.

La creencia general es de que Rayo creyó encontrarse frente a un púgil como el francés que derribara en el segundo round en su anterior pelea, y se descuidó en los primeros rounds; hay unanimidad en creer que si la pelea dura más de los diez rounds pierde el Campeón de Cataluña que acaba de ceñirse la faja de los pesos ligeros.

SID TERRIS KNOCKED-OUT A BABE HERMAN EN EL TERCER ROUND CON UN DERECHAZO

CLEVELAND, abril 12.—(AP)—Sid Terris, de Nueva York, noqueó a Babe Herman, en el tercer round de su bout de doce, celebrado esta noche aquí, en el ring de Public Hall. Herman, que hacía su primera aparición como peso ligero, fué tumbado en el tercero con dos derechazos cruzados a la quijada. Segundos después se puso en pie, recibiendo otro golpe semejante y una izquierda a la cara que le pusieron groggy. Otro derechazo tumbó definitivamente a Babe Herman.

Terris pesaba 132 libras y media y Herman 133 y medio.

EN LA LIGA DEL SUR

Birmingham y Chattanooga no pudieron jugar por la lluvia

	C.	H.	E.
Atlanta	10	10	2
Nashville	2	7	1

Baterías: Frances y Kohlbecker; Allen, Gilbert y Mackey.

	C.	H.	E.
Memphis	1	3	1
Little Rock	4	6	1

Baterías: Morton y Mc Kee; Caldwel y Aimsworth.

	C.	H.	E.
New Orleans	6	10	2
Mobile	3	6	2

Baterías: Osborne y Lingle; Morris y Query.

Birmingham y Chattanoga no pudieron jugar por la lluvia.

CAMPEONATO DE CARAMBOLA LIBRE

Anoche se desarrollaron con alguna anormalidad los partidos de carambola que se vienen jugando en el presente campeonato. De la primera categoría faltó Figueras Peña, anotándosele el juego a Antonio Fernández Guevara, y en la segunda faltó Alfredo Pellerano, anotándole el juego al maestro Federico Armayor. La tercera categoría se jugó y sus partidos fueron muy interesantes como se verá por el score que publicamos al final.

Primera categoría

Antonio Fernández Guevara..	200
Juan Figueras Peña...	000

Segunda categoría

Alfredo Pellerano.	000
Federico Armayor...	150

Tercera categoría

Mario Blanco.	150
Joaquín Ferrer.	138
Cándido Díez Valle...	150
Angel Puga.	140

Los partidos que se jugarán hoy son los siguientes:

Primera categoría

Eladio Deza vs. José Jimánez.

Segunda categoría

Fernando García vs. Julio Duarte.

Gustavo Lasa vs. Luis Alonso.

Tercera categoría

Domingo Rueda vs. Octavio Bernardez.

ASOCIACION AMERICANA

Todos los "home-clubs" perdieron, y el Louisville en doce innings

	C.	H.	E.
Milwaukee..	9	15	2
Toledo..	2	3	2

Baterías: Jonnard y McMenemy; Ryan, Maun y Urban.

	C.	H.	E.
Kansas City..	8	15	0
Columbus..	5	11	1

Baterías: Sheenan, Olsen, Schack y Peters; Meeker, Zumbro, Withem, Picard y Wingo, Bird.

	C.	H.	E.
St. Paul	1	4	1
Indianapolis	0	6	1

Baterías: Zahniser y Gastón; Burwel y Snyder.

	C.	H.	E.
Mineapolis	1	5	0
Louisville	0	6	1

(Doce innings).

Baterías: Moon y Kenna; Cullop y Meyer.

LOS RED SOX BATEARON 11 HITS Y SOLAMENTE HICIERON 2 CARRERAS

WASHINGTON, Abril 12 (AP).—Aunque tuvo que soportar muchos hits, el Washington Senadores inauguró hoy la temporada en la capital con una victoria, seis por dos, sobre el Boston, en presencia de treinta mil personas. El Presidente Coolidge y su esposa estaban en su palco.

Slim Harris, quien ha sido siempre un jeroglífico para los Senadores, no estaba hoy tan efectivo como otras veces y fué sacado del box después de cuatro innings.

Stanley Covaleskie trabajó cuatro innigs por el Washington, en el box completando el trabajo el pitcher Marberry. Esta es la primera vez en muchos años que Walter Johnson, que está lesionado en una pierna, no inaugura la temporada por los Senadores.

Tris Speaker, jugando por primera vez en la Liga Americana, con el Washington, tuvo el honor de coger la bola que el Presidente Coolidge tiró, para inaugurar la temporada. Speaker bateó dos hits en cinco veces al bat. El score.

		C.	H.	E.
Boston. . . .	000 100 100—	2	11	3
Washington. .	202 200 00x—	6	9	0

Harris, Wingfield, Welzer, MacFayden y Hofmann; Covaleskie, Marberry y Ruel.

M.E.C.D. 2016

BUEN PROGRAMA DE BOXEO AMATEUR EL SABADO

EL CAMPEON MUNDIAL DE AJEDREZ DARA UNA CONFERENCIA

EL SABADO SE DISCUTE LA FAJA PAPER-WEIGHT ENTRE GOMEZ-SULLIVAN

El programa será de siete interesantes peleas entre las mejores estrellas

El Campeonato Interclubs de Boxeo Amateur presenta esta semana tres grandiosos star bouts que volverán loco a los fanáticos. En el principal van Mario Kid Sánchez, el flyweight que no pierde una pelea, contra Armando Vidal, el maravilloso discípulo de Tommy Albear. En el otro gran bout pelea Wee Wee Barton, el fenomenal peso mosca, contra Alfonso Benitez, el toro de este Campeonato. En la otra gran pelea discutirán la faja paperweight Ramoncito Gómez y Kid Sullivan, quienes pelearon recientemente, venciendo Gómez por poco margen. En esta división había tres toros que eran Ramón Gómez, Kid Sulivan y Ricardo Sánchez, pero como sólo han quedado los dos primeros, serán ellos quienes discutirán la faja. Probablemente el que resulte Campeón le dará chance a la faja a Sánchez.

LOS PRELIMINARES

Debuta en el primer preliminar Armando Valdés, el hermano de Enriquito, quien es algo serio. Peleará contra Amador García; Joe Coego, el magnífico zurdito, peleará contra Manuel Lozada. José Fernández, el terrible español de la Quinta La Covadonga, que dispuso rápidamente de Young Uzcudun, peleará nuevamente con un contrario respetable. De no pelear irá en su lugar otro buen preliminar. En el preliminar importante reaparece el light weight Ullivarri contra Silvio Migas. Habrá además un bout especial a cuatro rounds, como obsequio al público, entre Al Brown contra Kid Camagüey. Rodolfo Díaz presentará un programa como solo él sabe confeccionarlo.

Los precios para estas peleas serán 50 centavos grada, 80 centavos preferencia y $1.20 ring.

SportfoliO

Cuáles son las figuras baseboleras que ha reunido Connie Mack en sus filas?

Quiénes componen el cuerpo de pitches del New York Americano?

Quién es el actual campeón de la división middle weight del boxeo?

¿Cuándo y como ganó Jack Delaney el Campeonato mundial del peso light heavy weight de boxeo?

Es cierto que Jeess Willard piensa retornar al boxeo? Dónde se encuentra actualmente?

Cuántos players son permtidos a un club de baseball de las Mayores?

Quiénes son los nuevos managers de la Liga Americana? Y quienes los de la Liga Nacional?

Qué nuevos jugadores figurarán en las filas del New York Giants?

Respuestas a las preguntas de ayer

George Uhle, del Cleveland; Herb Pennock, de los Yankees y Urban Shocker, también de los Yankees, fueron los tres primeros pitchers de la Liga Americana en la season de 1926.

Bobby S. Jones es el actual campeón mundial de golf. Nació en el Estado de New Jersey. Harry Von Elm, es el campeón de los amateurs.

Otto Reiselt acaba de recuperar su título mundial de carambolas por tres bandas, derrotó a Kieckefer en reciente partido. Este último, posee el record para la mayor tacada, con 19 carambolas.

Harold Red Grange, el famoso futbolista, se encuentra trabajando actualmente en Illinois. Posiblemente en una fábrica de hielo.

Piratas y Gigantes son los favoritos de la Liga Nacional en las apuestas, mientras Atléticos y Yankees lo son en la Americana.

Son muy pocos los críticos que predicen el nuevo triunfo de Yankees y Cardenales en la campaña beisbolera de 1927.

El record para los 110 metros con obstáculos altos es de 14 y 4 quinto segundos, estando en poder de Karl Thompson, que realizó la hazaña el 30 de Mayo de 1924.

El campeonato nacional de baseball amateur comenzará, si otra cosa no sucede, antes, el día 15 de Mayo.

Lea mañana: SPORTFOLIO.

CRONTON HABANA-MADRID

PROGRAMA PARA LA FUNCION DE HOY MIERCOLES 13 DE ABRIL A LAS OCHO Y TREINTA P. M.

PRIMER PARTIDO A 25 TANTOS
Rosita y Antonia, blancos:
Elena y Delfina, azules
A sacar blancos y azules del 11 12
PRIMERA QUINIELA A 6 TANTOS
Lolita: Rosita; Delfina;
Antonia; Paquita; Carmenchu
SEGUNDO PARTIDO A 30 TANTOS
Paquita y Petra, blancos;
Elbarresa y Consuelín, azules
A sacar blancos y azules del 12
SEGUNDA QUINIELA A 6 TANTOS
Angelita; Elbarresa; Consuelín;
Angeles; Petra; Gracia
TERCER PARTIDO A 30 TANTOS
Angelita y Carmencita blancos;
Angeles y Gracia, azules
A sacar blancos y azules del 12

FRAGA Y ANGELES GANAN EN LOS PRIMEROS JUEGOS DE LOS "NO" FEDERADOS

El domingo y ante bastante público, se celebraron los juegos siguientes. "D. Fraga" y "Miñana S. C.". "D. Angeles" y "Tacón".

Los primeros comenzaron a las tres después de oir breves palabras del simpático presidente de la Comisión señor Antonio Valle.

En la primera mitad, dominó más el Miñana favorecido por el viento, no consiguiendo ninguno de los dos marcar goal. En el segundo tiempo el dominio fué favorable para el Fraga, que consiguió marcar dos goals, por ninguno sus contrarios. Los dos hicieron muy buenas jugadas, destacándose la línea media del Miñana y la defensa del Fraga.

El segundo partido, lo ganó el Angeles S. C. por uno a cero, pues este jugó, más que sus contrarios y el resultado no refleja lo que debió ser. La línea delantera del Tacón carece de chut y no logra entenderse. La defensa del Angeles cortó todo y fué la mejor. Del Tacón sobresalió el portero. Bien el encargado del pito, pues estuvo muy acertado en sus fallos.

El Maño.

Los grandes almacenes de modas, El Encanto de San Rafael y Galiano, dedicaron días pasados una vidriera para exhibir el trofeo ganado por nuestro invicto campeón, que lo es del mundo en el juego de ajedrez, José Raúl Capablanca, vidriera que mucho llamó la atención y de la cual mostramos una excelente copia fotográfica.

BUBBLING OVER HA SIDO RETIRADO DE LA PISTA PARA USARLO EN LA RECRIA

El ganador del Derby de Kentucky del año pasado es el sexto ejemplar que retiran para la recría después de esa victoria.

LEXINGTON, Abril 12. —(SR.)— Con la retirada de la pista de Bubbling Over, ganador del Derby de Kentucky de 1926, y miembro de la cuadra del Col. Ed. Bradley, los últimos seis ganadores de dicho clásico se encuentra sirviendo como elemento de recría.

Bradley inició la parada de retiros en 1921, cuando envió a Behave Yourself hacia la recría. Este ejemplar está alojado en Colorado en el rancho de un hermano de Mr. Bladley. Bubbling Over será enviado hacia Idle Hour Farm.

Morvich, ganador del Derby de 1922, portando los colores de Benjamin Block, de New York, está en la finca de Miss Elizabeth Daingerfield, Zev, líder de los ejemplares de 1923, ganador del Derby y vencedor de In Memorial en la carrera especial celebradas en Churchill Downs, anda descansando por el Rancocas Farm, en Jobstown.

Black Gold, que ganó el Derby de Kentucky, y los de Ohio State y Chicago durante la season de 1924, está en la finca de Jack Howard, Roockwood Farm, situada a dos millas de aquí, pero pertenece a Mrs. Rob Hoots, de Oaklahoma.

Muy cerca de ese lugar anda Flying Elbony, la sensación de 1925, que pertenece a Thomas McDowell, del Sshland Farm.

Sir Barton, ganador de 1919, para su retiro en Audley Farm de Berryville; Omar Khayyan, de 1917, está por París State, mientras que George Smith, ganador de 1916, Regret de 1915, Exterminator de 1918 y Paul Jones de 1920, pasan el resto de sus vidas en diferentes fincas como armas de recría.

BOXEO EN SANTIAGO DE CUBA

Santiago de Cuba, abril 12. DIARIO, Habana. Esta tarde confeccionose el programa definitivo para las peleas del sábado 16 en Arena Martí, promoteadas por Cebrero y Fernández. Preliminar entre Valerjano García (Quintanita) y Pedro Calderón. Semifinal entre Kid Chepa y Ramón García (Rompecercas). Star bout entre el chileno Eduardo Lagos y Leonardo Pitti.

Corresponsal.

FOOT BALL JUVENIL

El pasado domingo y en los terrenos que el Centro Gallego posee en Víbora Park, se celebró un encuentro entre los teams del Galicia Sporting Club y del Unión Deportiva, terminando el encuentro con un empate a un goal.

El juego estuvo bastante reñido, no pudiendo desarrollarse en toda su intensidad debido al mal estado del campo, que parecía construído entre lomas.

Hubo un incidente motivado por el mal genio de un jugador del Galicia y en el que demostraron tener poco sportmanship, ya que en vez de separar a los fajados, cosa que tenían que hacer los de la Unión, se metieron ellos también y parecía que querían dar la "brava", pero les falló.

Con un poco más de sangre fría, lo bastante para que se pudieran dominar los jugadores en el campo sin tener que llegar a las manos, resultarían muy animados estos partidos entre aficionados al deporte del balompié, a la vez que demostrarían la buena madera de sportsman que poseen.

Se distinguieron por el Galicia, Villariño, Pasarín, Patiño y los defensas portándose los demás bastante bien.

Por la Unión Deportiva sobresalieron Alfredo, Quinto y Arrojo, que todo el partido lo jugaron admirablemente; aunque hubo algunos que también lucieron algo, más vale anotar que los demás cumplieron con su deber según se lo permitió la suerte.

Esperamos que cuando tengan algún nuevo encuentro conserven la ecuanimidad, para dar una buena exhibición deportiva.

JOAN FRY ES UNA JOYA EN LA PRESENTE EPOCA DEL TENNIS AMATEUR

Helen Wills ve en la joven inglesa una de las futuras estrellas del tennis. Su juego es seguro.

UNDERWOOD & UNDERWOOD, N. Y.

Helen Will

Una joven inglesa de veinte y dos años, Miss Joan Fry, será objeto de las observaciones y comentarios de los críticos de tennis este verano en los dos continentes, porque en los dos últimos años ha dado grandes promesas de convertirse en una estrella de primera magnitud. En la actualidad, indiscutiblemente. Miss Joan Fry representa el mejor valor tennístico de Inglaterra entre las mujeres de su edad. También hay que contar entre ese grupo a Miss Arleen Bennett, que aunque varios años más joven que la otra posee una habilidad maravillosa en los courts.

Miss Fry ha sido miembro del team británico de la copa Wightman en los últimos dos años. La temporada pasada jugó en Forest Hills, contra los players americanos, y en junio pasado en Wimbledon en los matches por la copa Wighman. En ambos lados se distinguió esta joven tennista que tanto promete.

MISS FRY, DISPUESTA

En los matches que jugué contra Miss Fry me impresionó mucho su determinación y su juego invariable. Casi nunca falla los tiros fáciles y constantemente manda la pelota a la última parte del "court". Sus "drives" son muy veloces y bien colocados. Aunque muy eficiente en el "back court", su juego en el "net" deja bastante que desear, no habiéndolo desarrollado a la par que el primero. Lamentablemente la posición que ocupa generalmente Miss Fry cuando juega es en el "back court", lo que no la deja coger bastante práctica en el "net", que es lo que le hace falta, teniendo además muy buenas condiciones para esa clase de juego, ya que es muy ligera y tiene mucha resistencia.

Ella cubre mucho más terreno de lo que parece al espectador; esto sucede por un sistema peculiar que tiene, muy suyo, de usar el "back hand". Sus amistades en el mundo del tenis están haciendo todo lo posible por remediar el defecto. Así y todo, a pesar de la manera de aguantar la raqueta, sus "trokes" de "back hand" son muy seguros.

Su drive de "forehand" es ejecutado con mucha velocidad y con un swing amplio del raquet.

Además de ser una gran jugadora de tennis de quien se puede esperar mucho esta temporada, es una muchacha muy atractiva y que luce mucho en los "courts". Su pelo es de un rubio de oro; su tez muy blanca y sus ojos azules y muy brillosos. Aunque es alta, no lo parece cuando está jugando.

Tiene ese aire retador de la juventud, y esto, aunado con la determinación de ganar, hace que su personalidad se destaque en grandes relieves en el mundo tennístico de la actualidad.

Helen Wills.

LA TRIPULACION DEL WEST VIRGINIA GANO LA REGATA

En los singles de tennis quedaron empatados

Con la flota de los Estados Unidos frente a Guantánamo— (AP)— Abril 12. La tripulación del acorazado West Virginia, ganó hoy el campeonato de las regatas de la flota. El Cutter Lugrig, que representaba a dicha tripulación, derrotó al team del California, en la regata de seis millas.

En los singles de tennis inter-flota, las escuadras del Atlántico y del Pacífico empataron, y el resultado se determinará por los dobles.

La característica de los singles de tennis la constituyó el match entre el alférez Lyman, estrella del Annapolis, y capitán del team de 1925, y el teniente Callahan. Triunfó el alférez Lyman.

LOS RELEVOS DE KANSAS CITY SERAN OFRECIDOS EL PROXIMO 23 DE ABRIL

Se espera que las competencias resulten este año mucho más interesantes que en 1926.

NEW YORK, Abril 12.—(SR).— Los mejores colegios y universidades del sur enviarán este año team de track al Stadium de la Universidad de Kansas City para tomar parte en los relevos que organiza dicha institución para el día 23 de abril.

Equipos de 15 Estados distintos han expresado sus intenciones de competir en esos clásicos eventos y se cree que las competencias resulten un acontecimiento. La invasión abarca desde Minnesota a Texas y de California a Indiana.

Instituidos hace cuestión de cinco años, los relevos de Kansas City han ido una popularidad grande y hoy en día se considera como uno de los eventos mas importante de la temporada de track. El tiempo ideal que reina en esos lugares hace que muchos colegios envíen sus representantes con intenciones de triunfar.

Harry L. Gill, ex-coach de track de la Universidad de Illinois, ha sido designado para ocupar este año la plaza de referee en los eventos.

Existe tanto entusiasmo entre los atletas que se espera que varios records sean rotos. El año pasado, Locke, de Nebraska, hizo las 100 yardas en 9.6 segundos; Osif de Haskell, los 3.000 metros en 9 minutos 3 segundos y Tavener, las 120 yardas con obstáculos altos en 15.5 segundos.

Además de eso, Kuck, del Kansas City State Teachers College, realizó un tiro de 49 pies 2 y media pulgadas con una bala de 16 libras.

Las competencias de relevo tuvieron el siguiente resultado en 1926: Kansas ganó las 440 yardas con un tiempo de 42 segundos; Nebraska las 880 yardas con 1 minuto. 26.6 segundos; Iowa, la milla con 3 minutos 2 segundos; Northwestern las dos millas con 7:56.3 minutos; Illinois las cuatro millas con 18:18.3 minutos y Iowa State el Medley con 7 minutos.

El programa de relevos de este año ha sido dividido en cuatro clases. Competencias entre colegios, entre universidades, entre colegios de juniors, y Open High Schools. Hay eventos especiales para todos, con carreras, competencias de campo y carreras de largo metraje.

SERA DE $300 LA CUOTA DE INGRESO DE MIRAMAR YACHT DESDE ABRIL 16

Otros importantes acuerdos fueron tomados en esa Junta de Directiva

La Junta Directiva del "Miramar Yacht Club" se reunió anoche en los corrientes a las [illegible], tomando importantísimos acuerdos, entre ellos el de subir la cuota de entrada a $300-00 desde el día 16 de Abril, toda vez que se cubrió el número de CINCUENTA SOCIOS a $200-00, como se había acordado en junta anterior. La cuota de $200-00, quedará cerrada el día 15 a las 6 de la tarde y para cuyo efecto, durante estos días de fiesta, estará abierta la oficina de la Secretaría, sita en San Rafael número 74; la nueva cuota de $300-00 empezará a regir desde el día 16 del corriente mes; esta cuota sólo durará hasta completar 50 socios más, subiendo posteriormente, como se ha hecho hasta ahora, la cuota de entrada, hasta llegar a la inauguración de la temporada de baño, que será para el día 20 de Mayo, aunque el resto del edificio se termine algo después.

Para entonces, la cuota de entrada, será de $500-00; también se tomó el acuerdo de dar una Junta General de asociados el domingo día 1º del próximo Mayo a las 9 a. m. para que la Directiva dé cuenta a los señores socios de sus trabajos realizados hasta esa fecha. En dicha Junta General, se pedirá el aumento de 30 socios VITALICIOS de a $1,000-00.

Para cubrir la plaza de Vicepresidente segundo, que estaba vacante, se designó al culto y entusiasta doctor Ernesto Aragón y del Pozo, que pondrá su valiosísima cooperación a los servicios del "Club" y de ese modo, se completará la Plana Mayor del "Miramar Yacht Club" que cada día va siendo más fuerte y compenetrada.

EL CRONISTA DEL BASE BALL MAGAZINE PREDICE EL TRIUNFO DE LOS GIGANTES Y ATLETICOS EN LAS LIGAS MAYORES

Pero advierte que los New York Yankees están en disposición de luchar abiertamente con la trouppe de Connie Mack. Los Reds de Cincinnati discutirán el segundo lugar con el Chicago.

(CRONICA DE JAMES L. GOULD)

Por segunda vez consecutiva la dirección del Base Ball Magazine me ha pedido que haga un escrito relacionado con las probabilidades de los diversos teams en la season de 1927, a fin de dar a los fanáticos una idea de lo que ha de suceder en la campaña de este año en las Mayores.

Aunque ésto de dar selecciones es una cosa verdaderamente difícil, pues sucede a veces que un team potente sufre diversos accidentes durante la campaña y se convierte en una novena inofensiva, no puede negarse a meterse en pronósticos, a sabiendas de que tal vez alguno de ellos resulte comprobado.

Entrando en materia, diré que los New York Giants me parecen los posibles ganadores en la Liga Nacional. La razón está en los cambios invernales celebrados por McGraw, que han dado al team hombres de calibre como Honrsby, Grimes y Roush capaces de ganar por sí solos el pennant de la Liga.

La presencia de ese trío en la novena convertirá a los Gigantes en algo insuperable que, sinceramente, costará mucho en ser vencida. Honrsby es una figura prominente donde quiera que actúe y unido a Terry, Lindstrom y Jackson debe resultar más eficaz. La combinación de Roush, Lebourbeau y Harper es asimismo de las formidables y no dudo que rinda un trabajo de primera en beneficio de McGraw.

Siguiendo al New York aparecerán los Reds de Cincinnanti, que contando en sus filas con un player como Kelly, y el mejor pitching staff de las Mayores, deben dar una guerra incansable durante toda la campaña.

El manager Hendricks cree tener un problema de resolver con la presencia de Pipp y Kelly, pero soy de opinión que Wally debe ser sentado, dejando que Kelly se encargue de la defensa de la base inicial. De esta manera, habría un hombre rápido en el cuadro y un gran bateador de largo metraje.

Aunque sé que de ponerme en pugna con la inmensa mayoría de los críticos, he colocado a los Chicagos Cubs para ocupar el tercer puesto de la Liga, pasando por arriba de Cardenales y Piratas, que son bastante favoritos.

He hecho ésto, pensando que Mc Carthy cuenta en su staff con lanzadores como Jones, Root, Bush, Kauffman y Blake, que el año pasado rindieron una labor notabilísima y ahora deben hacerlo mucho mejor. Además, el team cuenta con un cuadro de primera y un trío de outfielders colosal que saben batear y correr con muchísima oportunidad.

Detrás del home plate tienen a los veteranos Hartnett y Mike González, que no batearon gran cosa en 1926, pero fueron eficaces en su trabajo con los pitchers. No sé cual será el regular, pero me inclino a creer que Carthy utilizará al cubano que posee el mejor brazo de la Liga Nacional.

Para el cuarto lugar están buenos los Cardenales, que sufrirán una baja grande con la ausencia de Rogers Honrsby. Y los Piratas en el quinto, me parecen divinamente colocados, sobre todo, si se tiene en cuenta que el pitching staff de Owen Bush, es poco menos que la nada.

Solo tienen un hombre que puede hacer algo: Ray Kremer, pero no creo que con él vayan a ganar el pennant de la Liga. Los demás deben descontarse por lo mal que han actuado en los últimos tiempos.

Mirando a la Liga Americana, podemos decir que los cambios realizados durante el invierno han fortalecido mucho a los Atléticos, pero no lo suficiente para tumbar completamente a los Yankees. Cierto que Collins, Cobb, Wheat y Boley son elementos útiles pero de esos cuatro, solo el último es capaz de resistir los 154 juegos de la temporada.

Hay que darse cuenta de que Collins, Cobb y Wheat no tienen veinte años. Ya son demasiado viejos y no pueden estar agitándose todos los días. Si Connie Mack lograra que ellos le pudieran jugar bien, entonces nadie podría dudar del triunfo de los Atléticos, pero, estando en esas condiciones, creo que los Yankees tienen también muchísimo derecho a la victoria.

Dejando el partidarismo a un lado, podemos afirmar que la campaña basebolera de 1927, ha de resolverse en ambas Ligas de la siguiente forma, declarando el cronista de antemano, que no es responsable del fracaso de un team, si sucede algo imprevisto en el curso de la season:

LIGA NACIONAL
1.—New York Giants.
2.—Reds o Chicago.
3.—Chicago o Reds.
4.—Cardenales.
5.—Pittsburg.
6.—Boston.
7.—Brooklyn.
8.—Filadelfia.

LIGA AMERICANA
1.—Filadelfia o New York
2.—New York o Filadelfia.
3.—Washington.
4.—Cleveland.
5.—St. Luis.
6.—Detroit.
7.—Chicago
8.—Boston.

James J. GOULD.

HENRY MILLER, WASH. D. C.

Miller Huggins

Este es el manager de los Yankees que comenzó la temporada sonándole el cuero al temido Filadelfia de Connie Mack

UNA CONFERENCIA EN EL CLUB DE AJEDREZ DE LA HABANA POR EL CAMPEON MUNDIAL J. R. CAPABLANCA

Desde que llegó José Raul Capablanca se hicieron gestiones cerca del ilustre cubano y campeón mundial de ajedrez para que ofreciera algunas conferencias de ajedrez, bien tratando sobre la técnica y orientaciones en el reciente torneo de Nueva York o bien sobre otros temas referentes a aperturas, juego medio y finales aun cuando no tuvieran relación con el torneo de Nueva York terminado.

Pues bien, las gestiones han sido coronadas con el más feliz de los éxitos, al prometer Capablanca dar su primera conferencia el próximo domingo, día 17 de abril.

Esta importantísima conferencia tendrá lugar en los salones del Club de Ajedrez de la Habana, a las tres de la tarde.

La conferencia será exclusivamente para los socios del Club de Ajedrez de la Habana, habiéndose acordado no dar una sola invitación. Sin embargo, los que no siendo socios de dicho Club deseen asistir a estas conferencias, tienen toda esta semana para presentar la solicitud e ingresar en el Club, lo que los habilitará para asistir a las conferencias. El Club de Ajedrez de la Habana se encuentra situado en la calle de Genios número 23, altos, entre Consulado e Industria.

La Conferencia que en la tarde del próximo domingo pronunciará el Campeón del Mundo de Ajedrez, José Raul Capablanca, será extraordinariamente importante y de capital interés para los aficionados al noble juego ciencia, pues José Raul Capablanca, es algo notabilísimo disertando sobre temas de ajedrez. En New York, Londres, París, Berlín y las más famosas capitales no solamente a los conocedores del juego si que también a los hombres de letras y ciencias por las observaciones psicofilosóficas que apunta en el desarrollo de su tesis, siempre las más interesantes y difíciles, producto de profundos estudios y de su genio fecundo y brillante, jamás igualado por maestro alguno hasta el presente.

Existe enorme entusiasmo por estas conferencias a las que desde ahora auguramos un éxito rotundo.

Madre, su nene depende de Ud.

Decida si debe exponer la salud y felicidad del nene usando polvos de talco de inferior calidad. El nene solamente puede avisar con su llanto que un talco cáustico y arenoso le está irritando la piel e inflamándole el cutis. Como consecuencia, debilitado por sufrimiento y falta de sueño, es fácil víctima de las enfermedades infantiles.

¡El Talco Boratado Mennen es Inofensivo!

Cuídese la salud del nene polveandole libremente con Talco Boratado Mennen. Es absolutamente inofensivo porque es puro. Cincuenta años de experiencia y constante vigilancia en el Laboratorio lo garantizan. Polvéese al nene con talco Mennen después de cada baño y cambio de pañales.

En uso por 50 años y recomendado por médicos y nodrizas.

Unico Representante:
SR. J. H. RODRIGUEZ
Calle Luz, No. 30 Havana, Cuba

TALCO BORATADO MENNEN

Comentarios de Base Ball

—Partagás y El Crédito parecen ser los mejores.
—Peña y Veloz, son players que se duermen en las bases.
—Hilario Bauzá tuvo primero suerte y después no.

(Por "PETER")

Seguimos creyendo que este año será un éxito sin precedentes el Campeonato de los Tabaqueros. Hemos visto en acción a los clubs de El Crédito, La Corona, Partagás, Gloria Cubana y Billiken y todos—a excepción de éste último—le hemos visto madera championable, y sobre todo a los Elefantes y a las Panteras, los rivales de la cantienda pasada, que suponemos serán este año también los que darán la batalla. Conste que es este un juicio prematuro, y no deben darlo por definitivo "los arregladores del mundo". Además, no hemos visto todavía al Susini.

Con relación al último match celebrado entre las Panteras de El Crédito y los criollos de La Gloria Cubana, hay algunos detalles que señalar.

Y el primero es recomendarle a los players de los clubs que respeten a los umpires. Y esta recomendación deben cogérsela para ellos algunos señoras Delegados que se sientan en el palco de los cronistas, también a censurar en alta voz a los jueces.

Y para que todo sea parejo, sería muy conveniente también que los umpires hablaran menos y se dieran a respetar más. Eso por una parte, por la otra, deben hacer las decisiones con más calma, pues cuando se hacen con demasiada prontitud se suele meter el delicado pie. Y a esto no hay derecho, aunque uno se crea un Klem.

Peña, el receptor de El Crédito, tiene todos los poquitos para acreditarlo como un buen catcher en el circuito de los Tabaqueros, pero el muchacho es joven y suponemos que tendrá sus aspiraciones, cosa muy humana. Pero cuando se juega a la pelota y se tienen aspiraciones para triunfar, hay que poner los cinco sentidos y aprovechar bien todo lo que se puede aprender durante la juventud. El player de base ball pudiera compararsele con el árbol, que una vez que nace doblando, después no hay forma humana de enderezarlo. Peña estaba en tercera en el quinto inning y no supo aprovechar en pase de Arrastía para anotar la carrera que hubiera desempatado el juego que estaba igualado a ocho carreras, en ese momento. Y a Vélez, en el séptimo acto le sucedió otro tanto estando parado en primera.

La mala dirección no siempre se puede criticar, y es por eso por lo que se escapa Hilario Bauzá de que en esta ocasión le demos un "pitintín".

En el sexto inning estaba todavía el juego empatado a ocho carreras. Asencio, que fué el primer bateador de la entrada, llegó a primera por hit al left y Batling Siki (Roque) dió también un flacito corto por el jardín izquierdo, exactamente igual al de Asencio, y también fué hit. El librito de los buenos managers indica que con el juego empatado y hombres en primera y segunda, se sacrifique al siguiente bateador para adelantar a los corredores. Conseguido esto, un hit que se batee después produce dos carreras, y si no se batea de hit sino de fly, pues como sólo hay un out, el de tercera puede hacer carrera con el sacrifice. Pero Hilario Bauzá desechó la táctica de Connie Mack y dejó batear duro a Etchegoyen quien dió un fly al left y fué out; después Arrastía bateó de foul fly y fué out también, pero ya con el agua al cuello, Bauzá encontró a tabla de salvación en un error de Lauzan en tiro que le hizo Vélez cuando este fildeó un rolling de Hernández y con el que, de no haber errado el tiro el inicialista de los campeones, hubiera sido un skunk. La mofa produjo las dos carreras que habían en bases y Bauzá se sintió por el momento feliz.

Severino Valdés perdió la cabeza en el séptimo inning cuando con un loco running perdió la oportunidad de hacer la carrera del empate, pues con un biangular que dió metió dos hombres en home que completaron las once carreras que hasta ese momento tenían anotadas los de La Gloria Cubana. Pero no hemos de insistir en consideraciones sobre este priving porque Severino Valdés que es un player inteligente, se dió cuenta en seguida de que en ese momento le había faltado la materia gris.

Una de cal y otra de arena, amigo Bauzá. Conste que anotamos en nuestro block de notas, aquel cambio de pitcher que usted hizo en el cuarto acto al enviar a la ducha a la "carrera" al pitcher del mismo nombre, que ya en la entrada anterior no había podido engañar a los batsmen de El Crédito. Fué ese cambio, y sea ello dicho sin la menor guataquería, lo mejor en cuanto a dirección que se advirtió en el transcurso del sensacional encuentro. La suerte no le acompañó, pero a pesar de ello, no es óbice para reconocer sus aptitudes como director de una novena semi-profesional. ¿Quién iba a decir que a Zabala le iban a dar trece jilotes de todos tamaños, y siete de ellos en un solo inning?

Los premios que hay designados para esta contienda son los siguientes:

El doctor Osuna, un bate de majagua que no batea más que de tubey, con las iniciales en oro 18 kilates del que lo gane obteniendo el primer puesto entre los bateadores.

La casa de Pargas y Calcoya también obsequiarán al champion bat con un pasador de corbata, también de oro 18; con un par de zapatos a escoger, al mejor corredor de bases y un guante al Champion pitcher. El señor Claudio Conde donará diez pesos y una caja de cerveza que un bateador logre dar con la pelota en el anuncio que tiene puesto en el right field de Almendares Park.

COMENZARON LOS TRABAJOS DE RECONSTRUCCION DE LA CANCHA DEL "OLIMPIA"

Y dentro de tres semanas estará en condiciones de poderse jugar en ella

Una noticia que llenará de júbilo a los centenares de socios aficionados al vifil y bello deporte vasco, tenemos hoy para los miembros del Olimpia Sporting Club.

Su magnífica cancha que destrozó el huracán que nos visitó el año pasado, ha comenzado a ser reconstruída y dentro de tres semanas estará lista y en condiciones inmejorables para practicar en ella el bermoso deporte vizcaíno.

Las obras comenzadas en la mañana de ayer, están bajo la inmediata dirección del arquitecto Sr. Enrique Gil Castellanos, el que se propone firmemente que la cancha del Olimpia quede en mejores condicioens que las que anteriormente poseía.

Tendrá el magnífico piso de cemento medio metro más de ancho, una amplia red impedirá el extravío de las pelotas, y en cuanto a su longitud tendrá la misma, lo que la permite ser la primera en su clase con que cuenta la capital de la república.

La colosal cancha olímpica será inaugurada en la primera quincena del entrante mayo con un magnífico campeonato inter-socios.

Campeonato que revestirá extraordinaria animación y para el que se dan los primeros pasos por la comisión correspondiente.

Las obras de la cancha del Olimpia han sido presupuestas en la suma de dos mil quinientos pesos.

Y como decimos más arriba estarán listas dentro del plazo de tres semanas.

AGENTES EN CUBA: ZALDO MARTINEZ Y CIA.—MERC ADERES, 4.—HABANA.

M.E.C.D. 2016

UN JOVEN DE 19 AÑOS DE EDAD FUE HERIDO AYER GRAVEMENTE DE DOS NAVAJAZOS QUE LE DIO OTRO SUJETO

En un establecimiento de víveres y fonda, que existe en la casa número 109 de Jesús del Monte se produjo ayer un principio de incendio que pudo ser pronto extinguido

PRINCIPIO DE INCENDIO

En el establecimiento de víveres y fonda, que en Jesús del Monte número 109, posee José Santaballa Dovales, se produjo en la tarde de ayer un principio de incendio, quemándose parte de los armatostes.

Las llamas no pudieron propagarse en todo el edificio, por la pronta intervención del material de extinción de incendios.

El señor Santaballa, declaró a la Policía de la Octava Estación, que el hecho había sido puramente casual, obedeciendo a un corto-circuito, apreciando los daños en la suma de cien pesos.

ARROLLADO

En el Cuarto Centro de Socorros, fué asistido Fermín Martínez Prieto, de 44 años, vecino de Reyes 75, en Jesús del Monte, de la fractura del brazo derecho y contusiones por el cuerpo, que sufrió en Reyes y Luyanó, al bajar de un ómnibus y ser arrollado por el auto 16216, que conducía Fernando Tamayo, de 28 años y vecino de Benjumeda 37.

CAYO DE UNA YEGUA

Al caerse de la yegua que montaba por el Callejón de Protestante, sufrió graves contusiones por la cabeza, Roberto Moreyón, de 15 años y vecino de 37 y 6, en el Vedado.

UNA CAIDA

En el Quinto Centro de Socorros, fué asistido Gustavo Marrero García, de 16 años de edad, vecino de Indio 14, de la fractura del brazo derecho, que se causó en la esquina de 23 y 2, al darse una caída.

LE PEGO CON UN PALO

Armando Junco Iza, natural de la Habana, de 12 años de edad, vecino de Infanta número 31 fue asistido en el Tercer Centro de Socorros, de una contusión en a región nasal, de carácter grave, que le causó en la Zanja Real que pasa por detrás de la fábrica de cerveza de Palatino, al agredirlo con un palo, Mario Ceballos Núñez, de años y domiciliado en Daoiz número 10.

MENOR LESIONADO

Al caerse en el placer de Gómez Mena, el menor Carlos González Gil, de 6 años, vecino de Subirana número 105, sufrió la fractura del brazo izquierdo, del que fué curado en el Hospital Municipal.

LO ARROLLO EL TRANVIA

En el Hospital Municipal, fué asistido Francisco Llaureta Méndez, de la Habana, de 16 años, vecino de San Lázaro número 182, de contusiones diseminadas por el cuerpo que sufrió en la esquina de San Lázaro y Galiano, al caerse de la bicicleta en que montaba y ser alcanzado por el tranvía 194, de Universidad-Aduana, que manejaba Eugenio Calviño Vázquez, vecino de Animas 184.

AGENCIERO HERIDO

En la esquina de Chacón y Aguiar el tranvía 525, de la línea de Lawton-Parque Central, que manejaba el motorista Juan Domínguez López, vecino de Jesús del Monte 655, chocó con el carro de agencia número 10200, que conducía Antonio Plá López, de 41 años, vecino de Animas número 48, quien recibió lesiones de carácter grave, al ser lanzado del pescante.

Junto con Plá viajaba en el carro de agencia, su ayudante Félix Pedroso Gómez, vecino de dicha casa quien resultó ileso, porque fué a caer sobre la mula que tiraba del carro.

El hecho se estima casual, quedando en libertad el motorista.

HERIDO A NAVAJAZOS

En el segundo centro de socorro fué asistido José Herrera Portuondo, natural de la Habana, de 19 años, vecino de Jesús del Monte 88, de dos heridas incisas que interesan todos los tejidos del brazo izquierdo, extendiéndose hasta el antebrazo del mismo lado.

Manifestó a la policía, que encontrándose conversando con un tal Panchito, en la esquina de Industria y San Miguel, se presentó un individuo al que sóloc onoce por Piedra, quien con una navaja le agredió, sin motivo alguno dándose a la fuga.

UN INDIVIDUO QUE ERA CONDUCIDO A CAMAGÜEY PARA CUMPLIR CONDENA TRATO DE DEGOLLARSE EN EL TREN

Frente al cuartel de la Guardia Rural de Calimete se estrelló un automóvil al tratar el chauffeur de evitar que fuese arrollado un hombre que iba a caballo

TRATO DE SUICIDARSE EN EL TREN

JOVELLANOS, Abril 12.—DIARIO, Habana. — Anoche al llegar a esta estación el tren rápido número uno, descendió del mismo la pareja de la Guardia Rural que custodiaba desde la Habana a Juan Rivera Soto, mestizo, de 40 años de edad, y natural de Guantánamo, que por orden del Juzgado de Instrucción de la Sección Tercera, era conducido en unión de su hija Rosa Martínez, de once años de edad, que le acusó de vejación y maltrato, a Camagüey, para ingresar en el Vivac, a disposición del Juzgado de dicha ciudad.

Los soldados llevaron a Rivera gravemente herido de un tremendo tajo en el cuello, que seccionaba la tráquea, a la casa de socorros de esta Villa, donde fué asistido por el doctor Orta, Médico Municipal, quien informó que su estado era de suma gravedad, conduciéndolo en estado preagónico a Cárdenas, habiendo antes hecho testamento, dejando sus bienes a varios familiares y amigos.

Declararon los soldados que le custodiaban, que Rivera pidió permiso cerca de Coliseo, para pasar a los servicios sanitarios del tren, a lo que accedieron aquéllos quedándose de la parte de fuera en el pasillo. Al ver que tardaba y temiendo se hubiera fugado, rompieron la puerta, encontrando tendido en el suelo desangrándose a Rivera que con una cuchilla Gillette se había inferido un tremendo tajo en el cuello. La hijita al ver herido a su padre empezó a llorar, determinando los soldados descender en Jovellanos, para prestar auxilio al herido.

Este, ingresó en el Hospital de Cárdenas en estado preagónico, acompañado de su menor hija.

Flores, Corresponsal.

UN AUTOMOVIL DESTROZADO AL TRATAR EL CHAUFFEUR DE EVITAR ARROLLAR A UN JINETE Y A SU CABALLO

CALIMETE, Abril 12.—DIARIO, Habana.—Frente al cuartel de la Guardia Rural de esta ciudad, y al tratar de evitar el arrollar a un individuo que montado a caballo se le interpuso en el camino, el automóvil que conducía el chauffeur José Luis García, se volcó, reventándose las gomas, destrozándose el parabrisas, los volantes y la carrocería.

A los gritos de auxilio acudieron numerosos vecinos y soldados, que sacaron de debajo del auto a sus ocupantes, que, afortunadamente, sólo sufrieron ligerísimas heridas sin importancia, caso verdaderamente extraño, puesto que fué destrozado por completo el automóvil.

Caviedes, Corresponsal Especial.

MENOR ARROLLADO POR UN AUTOMOVIL. EL CHAUFFEUR ABANDONO EL AUTO Y HUYO. OBRERO LESIONADO. ACUSA A SU ESPOSO. DESAPARECIDO

MARIANAO, 12 abril.—DIARIO, Habana.—Por el comandante médico Dr. Juan Silverio, en el Hospital Militar de Columbia fueron asistidos ayer Luis Rodríguez Santana, de Marianao, de 7 años de edad, vecino de Iglesia 24 en el Reparto Hornos, que sufrió lesiones graves y el chauffeur que dijo nombrarse Juan Soler Ortega, de Batabanó, de 19 años y vecino de Angeles y San Celestino, que sufrió lesiones menos graves.

El menor Rodríguez fué arrollado por el auto que conducía Soler, el cual fué lanzado del automóvil. Al darse cuenta Soler de que las heridas que sufrió el menor Rodríguez eran de gravedad abandonó el auto y huyó una vez curado.

Al practicar diligencias la policía comprobó que el domicilio dado por Ortega era imaginario. Según declaró el menor el hecho ocurrió en la Calzada de Columbia ayer tarde.

En el quinto centro de socorros fué asistido por el Dr. Miró el obrero Pedro Manzano González, de la Habana, de 19 años, vecino de Redención 569, que estando trabajando en la casa sita en Avenida quinta y 14 en el Reparto Miramar, pintando una reja cayó al pavimento desde una altura de tres metros, causándose numerosas contusiones en todo el cuerpo.

Antonia Capote Paula, vecina de Iglesias 10, en Arroyo Arenas, denunció a la Policía que constantemente es amenazada de muerte por su esposo Miguel Vera Lloro, de quien está separada judicialmente.

Miguel le ha dicho que si no reanuda su vida matrimonial con él, quemará la casa y la matará después.

Catalina Surki, de Siria, vecina del Reparto Almendares, dió cuenta a la Policía de que su esposo Jorge Antonio hace diez días que no regresa a su domicilio, temiendo le haya ocurrido desgracia, ya que no sospecha que la haya abandonado con su hijo de tres años.

Martínez, corresponsal

INTENTO SUICIDARSE

ABREUS, 12 abril.—DIARIO, Habana.—Ha sido asistida en el centro de socorros de esta ciudad, de una gravísima intoxicación por haber ingerido gran cantidad de potasa cáustica, la Srta. Juana Suárez Harra, de 18 años de edad.

Se ignoran las causas que la indujeron a atentar contra su vida.

Su estado es de suma gravedad

Serafín Causas, corresponsal.

VISITA DE INSPECCION. REPRESENTANTE AGASAJADO

MANGUITO, 12 abril.—DIARIO, Habana.—Desde hace días se encuentra en esta ciudad girando una visita de inspección en el Ayuntamiento, el inspector especial del fondo de Obras Públicas Sr. Adolfo Acosta. Según nos informó ha encontrado perfectamente en orden todos los asuntos relacionados con su comisión.

Esta tarde llegó a esta ciudad el Representante a la Cámara Sr. Agustín Gronlier en unión de sus familiares. Sus amigos políticos y particulares acudieron a visitarle, siendo agasajadísimo por los elementos políticos de la localidad.

Castellanos, corresponsal

GENERAL DE LA GUERRA DE INDEPENDENCIA QUE VIVE POBREMENTE

PUERTO PADRE, 12 abril.—DIARIO, Habana.—El general del Ejército Libertador Sr. Julián Santana, no figuraba en la lista publicada por el DIARIO DE LA MARINA. El general Santana, que es natural de Canarias, luchó por la independencia de Cuba desde que el prócer de nuestras libertades Narciso López se lanzó a la manigua.

A pesar de ello, se le negó la pensión que solicitó y vive pobremente en Tunas, pasando verdaderas necesidades, olvidado por sus compañeros de armas y por el Gobierno.

Dr. J. Machado

CAUSA JUBILO LA ELECCION DEL DR. GUAS PARA PRESIDENTE DE LA CAMARA DE REPRESENTANTES

S. ANTONIO DE LOS BAÑOS, 12 abril.—DIARIO, Habana.—La elección del Dr. Rafael Guas, para Presidente de la Cámaro de Representantes, ha causado júbilo en este pueblo, por ser el joven doctor muy querido en todo este término. Todas las clases sociales le congratulan por su justa elección para el referido cargo, felicitación que hago mía.

Logo, corresponsal.

NOTICIAS DE MATANZAS

UN MUERTO Y VARIOS HERIDOS GRAVES A CAUSA DE UNA TREMENDA EXPLOSION EN EL BARRIO DE CEIBA MOCHA

Las víctimas pertenecen a las cuadrillas de trabajadores que hacen la carretera central en el expresado barrio de Matanzas.—Nombramiento depersonal en el Ayuntamiento

(Por Telégrafo)

MATANZAS, abril 12. —DIARIO, Habana.—En las obras que se vienen realizando en la Carretera Central, entre el barrio rural de Ceiba Mocha y esta ciudad, ocurrió esta mañana, como a las diez, una formidable explosión que ha llenado de desolación el campamento de los trabajadores que rinden la jornada del trabajo en esa labor.

La cuadrilla número 3 de reparadores estaba realizando, cerca del ramal que parte de dicha carretera hacia el pueblo de Empalme, la destrucción del pavimento con explosivos y un petardo explotó cerca de los hombres, convirtiéndolos en guiñapos sanguinolentos.

Ayes de dolor y gritos desesperados colofonaron dantescamente la escena; y del humo de la explosión, al disiparse las torres grises, fué coloreándose una escena horriblemente trágica.

Hacia todas direcciones habían sido lanzados los obreros, tintos, bañados en el rubí de su propia sangre, que resplandecía a los rayos del sol, como relumbran las láminas de litografía, a semejanza de una ilustración macraba de Gustavo Doré.

La causa de la explosión

Antonio Martínez, capataz de la cuadrilla de barreneros y sus hombres, estaban tratando de romper con dinamita los bordes de la carretera actual para ensancharla hasta la medida que llevará la ruta máxima.

Hicieron una profunda excavación en el terreno del borde del camino, terreno que tiene bastante elevación en ese lugar, para destruirlo y aplanarlo, en cuya excavación colocaron determinada cantidad de dinamita, la necesaria para demoler todo el espacio de una sola vez. Una vez que estuvieron colocados los petardos el capataz, imprudentemente, golpeó con un trozo de madera uno de ellos que no se había deslizado hasta el fondo de la excavación, y al darle el golpe, hicieron explosión todos los cartuchos.

Voló la roqueña altura, como se habían propuesto los obreros; y junto con las piedras que hizo saltar la dinamita volaron también sus cuerpos para destrozarse casi en girones.

El capataz, lanzado lejos

El capataz fué lanzado a distancia, desde un extremo a otro de la carretera en cuyo lugar lo recogió el perforador, que se nombra Antonio Ramos.

El jefe de las obras en dicho lugar, que se realizan por la Compañía Cubana de Contratistas, es el señor Domingo Fernández.

En dicho lugar trabajan unos treinta y dos hombres, en faenas distintas.

En los tendidos del teléfono estahan trabajado tres reparadores y uno de ellos, nombrado Francisco Rodríguez y Rodríguez, recibió lesiones que le produjeron las piedras que volaban por los aires.

Este herido fué asistido en Ceiba Mocha, por el médico de aquel lugar, doctor Ramón García.

Los heridos

Conducidos a esta ciudad en varios automóviles, fueron asistidos en el Centro de Socorro Municipal los siguientes heridos:

Antonio Martínez, natural de España, de cincuenta y dos años de edad, soltero y vecino del Campamento de Ceiba Mocha, quien fué asistido por los doctores Saavedra, López Llorens, Luis Rodríguez y el practicante señor Cabrera, de las siguientes lesiones:

Contusiones y heridas con desgarraduras, diseminadas por todo el cuerpo; fracturas de las séptima, octava y novena costillas del lado izquierdo; fractura abierta del cúbito derecho por su tercio inferior y pérdida completa de la visión en ambos ojos. Después que se le practicó la primera cura, fué trasladado, en muy grave estado, al Hospital Civil.

Constantino Rebolledo, natural de España, de veinticinco años de edad, soltero y vecino de Ceiba Mocha, obrero de la Cuban Telephone Company, quien fué curado por el doctor Saavedra y practicante Mendoza, de una herida incisa como de tres centímetros de extensión, situada en el tercio superior del antebrazo izquierdo y fractura del cúbito, de pronóstico grave.

Fué trasladado a la Clínica del doctor Tamayo, para su asistencia.

José Ortega, natural de Caimito del Guayabal, de treinta y ocho años de edad, casado y vecino de Aguacate, presentaba una herida en forma de colgajo situada en la cara dorsal del pie izquierdo, que seccionó la arteria pedia y contusión en la región abdominal, con intensa hematuria. Fué asistido por los doctores Font Tió y Rodríguez López y practicante Camps, certificándose de grave el pronóstico de las lesiones que presentaba. Fué trasladado al Hospital Civil.

Secundino Sánchez, natural de España, de veinticuatro años de edad, soltero y vecino del Campamento de Ceiba Mocha. Presentaba fractura con hundimiento del temporal derecho y herida en la meninge media, con gran hemorragia interna, siendo asistido por los doctores Rodríguez Dubrocá y Arturo Casas y los practicantes Mendoza y Campo. Fué trasladado al Hospital Civil para su curación.

Falleció Martínez

Como a la una de la tarde falleció en el Hospital Civil, donde se le recluyó, el infortunado capataz Martínez.

En muy grave estado

Es desesperado el estado de Secundino Sánchez, a quien le practicaron la trepanación los doctores Font Tió y Villar.

NUEVOS NOMBRAMIENTOS

Para cubrir vacantes ocurridas en el Cuerpo de la Policía Municipal el señor Benigno González, alcalde de esta ciudad, ha decretado los nombramientos de los señores Taurino Cabrera Estévez, Juan Muñoz, Américo Ortego Pérez y Rogelio Montero Capote.

El señor Cabrera, a causa de un accidente sufrió la fractura de una pierna y es inútil para el servicio policíaco, aunque reúne en su persona altas dotes de virtud.

El señor Muñoz es propietario de una panadería y cesó en funciones de concejal el 24 de Febrero próximo pasado.

El señor Ortego, comerciante ne víveres, fué también concejal en el anterior período.

Por los detalles apuntados podrá observarse que ninguno de los nuevos vigilantes prestará servicio. Los vigilantes cesanteados para poder efectuar el nombramiento de estos señores, eran, en cambio, activos servidores del Cuerpo de Seguridad.

Dentro de poco habrá en toda la ciudad, como ha habido siempre, quince o veinte vigilantes y se perderá el esfuerzo que realizó el capitán del Ejército señor Waldemar Schweyer, para reorganizar, disciplinar, instruir y formalizar el Cuerpo de Policía.

De esta manera se justifica que ocurran en esta ciudad tantos hechos delictuosos a todas luces evitables. La razón no es otra que la mutilación constante del Cuerpo de Policía, a cuyo organismo se le restan plazas del servicio activo, para nombrar vigilantes en "comisión especial a las órdenes del alcalde".

Es lamentable lo que viene ocurriendo con la Administración Municipal?

¿No se hará nada para evitarlo?

Carlos M. Gómez.

SON DETENIDOS LOS AUTORES DE UN ASESINATO

La esposa, un hijo y un cuñado dieron muerte a un hombre en Pedro Barba en julio de 1926

El agente Antonio Gayoso, de la Policía Judicial, desde Zaza del Medio, dirigió ayer un telegrama al Jefe de la Judicial, dándole cuenta de haber descubierto y detenido, presentándolos al Juzgado de Sancti Spíritus, donde confesaron su crimen, a los autores de la muerte de Juan Díez Mederos, de Islas Canarias, que el día veinte de Julio de 1926 apareció muerto al lado de una cerca en una finca del término de Pedro Barba.

Al aparecer el cadáver, los familiares de la víctima hicieron creer al Juzgado que el occiso se había suicidado, pero la forma de la herida, una grave contusión con fractura en la región frontal, y la forma en que declaraban la esposa e hijo de Mederos, dieron qué pensar al juez instructor, que requirió los auxilios de la Judicial para que investigara el hecho. Gayoso, con su larga experiencia le investigación de hechos delictuosos, comenzó su tarea descubriendo que los autores de la muerte de Mederos fueron su esposa Eloísa Pérez, su hijo, Luis Díaz Pérez y su cuñado Félix Pérez.

Mederos, hombre adinerado, quiso retirarse de Cuba llevándose su fortuna e irse a Islas Canarias, y ante esa perspectiva, reunidos su mujer, su hija y un hermano de Eloísa, decidieron matarlo, evitando así que la fortuna fuera a parar a Canarias. Ya de acuerdo, le dieron a Juan que tenía que arreglar una cerca en un lugar del monte muy alejado del pueblo y solitario, y allí, con un martillo le acometieron, matándolo.

Los detenidos confesaron su crimen y fueron presentados al Juzgado de Sancti Spíritus.

DE INSTRUCCION PUBLICA

DEL CONSEJO UNIVERSITARIO

Ayer no pudo reunirse el Consejo Universitario por falta de quorum, habiendo quedado citados los decanos de las distintas facultades para reunirse hoy a las diez de la mañana, en la Universidad. En este consejo se tratarán diferentes asuntos relacionados con el actual problema universitario. Si no se acuerda lo contrario, las clases comenzarán de nuevo el próximo lunes. El Secretario de Instrucción Pública no ha resuelto nada, en espera de los acuerdos del Consejo Universitario.

INSTITUTO NACIONAL DE CIEGOS

Se están ultimando los trabajos de instalación de la Fundación Cultural "Varona Suárez" para Ciegos en el amplio edificio de la antigua Casa-Quinta de los señores de Santos Guzmán, sita en la calle Tulipán número 30, en el barrio del Cerro, la cual quedará establecida definitivamente en la presente semana.

La Secretaría de Instrucción Pública se propone instalar en el mencionado edificio talleres de ebanistería y carpintería, en los que los ciegos puedan aprender tales oficios además de la enseñanza primaria elemental que hoy reciben.

MODIFICACION DE LOS EJERCICIOS DE GRADO EN LAS ESCUELAS NORMALES

El doctor Ramiro Mañalich, Inspector General de Escuelas Normales, atento siempre al mejoramiento y bienestar de las escuelas que supervisa, se encuentra trabajando actualmente en la modificación de los ejercicios de grado para optar el título de maestra o maestro normalista con el propósito de hacer menos enérgica y más eficaz la labor de los alumnos. En estos días será presentado al señor Secretario de Instrucción Pública el proyecto de modificación ideado por el doctor Mañalich, que soluciona armónicamente el problema del grado.

COMISION PREPARATORIA DE SUBASTAS

El Secretario de Instrucción Pública, en vista del escrito dirigido por el Presidente del Tribunal Superior de Subastas, ha designado una comisión integrada por los señores Pascasio López, Ciriaco Sos y Esteban Díaz Sellén, jefes, respectivamente, de los negociados de Personal y Bienes, Presupuestos y Cuentas y Universidad, Institutos, etcétera, para que constituyan la Comisión Preparatoria de Subastas del Departamento, que atenderá, con carácter permanente, los asuntos relacionados con las subastas que el Departamento efectúe.

NO SE HA PEDIDO LA EXPULSION DE MEXICO DE MAD. COLLONTAY

CIUDAD MEXICO, Abril 17. (A. P.) —El Comité Ejecutivo de los Gremios Federados del Distrito Federal ha publicado hoy una nota desmintiendo que la organización haya pedido al Presidente Elías Calles la expulsión de Madame Alexandra Kollontay, ministro de Rusia en esta capital.

Los gremios no han resuelto nada en cuanto a ese asunto, dice la nota del Comité.

MAS NOTICIAS DEPORTIVAS

BATTLING NELSON, EN LA OPINION DE BENNY LEONARD, HA SIDO EL MAS DURO DE TODOS LOS PESOS LIGEROS DEL RING

El célebre ex-campeón light weight considera al "terrible danés" como el pugilista más fuerte que ha tenido la división.

(POR BENNY LEONARD)

NUEVA YORK, abril de 1927. (SR.) —¿Quién ha sido el light weight que ha aguantado más castigo? Esta pregunta salió a relucir durante una discusión entre fanáticos en un gimnasio de New York el otro día, y las opiniones eran muy diversas. No obstante, el consensus de opinión favoreció a Battling Nelson, que se convirtió en el monarca de su división cuando "no usó" a Joe Gans en San Francisco, el 4 de julio de 1908.

Los nombres de todos los verdaderos "aguanta-golpes" de la división del peso ligero fueron revisados y discutidos. Hablaron de Fightink Dick Hyland, de pescuezo corto y contextura recia e inmune al castigo; Aurelio Herrera, el mexicano, que poseía un punch formidable y que también no se doblegaba bajo los golpes, a pesar de hacer su training a base de whiskey; Ad Wolgast, que después de Nelson era el candidato más fuerte; y por último, Joe Rivera, otro mexicano que también asimilaba mucho castigo.

KID LAVIGNE TAMBIEN AGUANTABA

Algunos de los fanáticos más viejos insistieron en que Kid Lavigne fué el lightweight más resistente; pero otros indicaron que la mejor pelea que había dado Kid Lavigne fué contra Walcott y que éste entró en el ring debilitado po rel excesivo training para reducir su peso.

Hay que recordar que no se estaba discutiendo quién fué el boxeador más científico, o el que pegaba más duro, o el más fuerte, sino llanamente el que aguantaba más golpes; o mejor dicho, el que asimilaba más para salir al final de la pelea triunfante.

Cuando se mencionó el nombre de Fighting Dick Myland, alguien recordó que éste había peleado con Nelson y que fué noqueado por él en el round veinte y tres. Esto sucedió en Colma, California, el veinte y nueve de mayo de 1909, y mientras duró fué una de las peleas más sangrientas que se recuerdan. Ninguno de los dos eran boxeadores. Se fajaba hasta el último minuto; pero Nelson aguantaba más y era incansable en el ataque; así fué que finalmente Hyland sucumbió completamente extenuado. Esta pelea sirvió para decidir quién de los dos era más "duro".

También se discutió sobre Young Terry, otro lightweight que en cuestión de aguantar golpes era otro Joe Grim. Yo recuerdo muy bien a este Young Terry. Solía presentar su quijada descubierta a su adversario durante la pelea para que le diese. Así estuvo boxeando por más de dos años, hasta que de buenas a primera, como le pasó a Joe Grim, sacaba a sus contrarios del ring para un hospital, y desde entonces no volvió a boxear más. Este Terry no era solo lo "duro" que era el danés Nelson. Tenía una quijada fuerte; eso era todo; pero en el cuerpo no podían aguantar el castigo que resistía Nelson.

NELSON ERA UN FENOMENO

La constitución física de Nelson era la de un fenómeno. Los doctores que lo habían examinado decían que el movimiento de su corazón era anormal, siendo muy despacioso, y que era invulnerable a los golpes.

Su hazaña de boxear cuarenta y dos rounds con Gans, recibiendo un castigo terrible, y luego volver y ganarle, obteniendo la corona mundial de los lightweights y fajarse con todos los contendientes peligrosos de su época, lo estampa como el peso ligero más resistente que ha existido.

Kid Lavigne ofreció una gran pelea contra el campeón Welcott; pero hay que tener en cuenta que fué solamente quince rounds, no cuarenta y dos.

Algunos señalan el hecho de que Gans estaba muy debilitado cuando defendió su título en Goldffiel, Nevada. Sí; es verdad; pero hay que tener en cuenta que Gans era un maestro en el arte del boxeo, un pegador de los más fuertes.

En aquella memorable pelea la cara de Nelson fué hecha pedazos hasta no poderlo reconocer. Su nariz no estaba rota; estaba pulverizada. Su cuerpo completamente amoratado e hinchado. Recibió golpes en el hígado, en el estómago, debajo del corazón; cualquiera de ellos era capaz de noquear a un welterweight; no digamos un lightweight.

Las orejas de Nelson casi desaparecieron por completo. Después de la pelea solamente tenía dos pedacitos de orejas convertidos en **cauliflower**.

Más tarde algunos cirujanos trataron de reconstruir la nariz de Nelson; pero sus esfuerzos fueron nulos. Hoy en día el Teríble Danés lleva en su anatomía las huellas de esa pelea, la cual por todos conceptos fué en la que más golpes se le dió a un boxeador.

Hasta en la derrota Nelson fué "duro de pelar". En el año 1910 se fajó con ese otro "gato montés" Ad Wolgast, quien por cuarenta rounds estuvo castigándolo hasta que el referee paró la pelea por estar completamente ciego Nelson. Ese fué un final glorioso para un campeón tan glorioso también. ¡Lástima que a Nelson lo haya hechado a perder al entrar más tarde en el ring, cuando ya no era ni una sombra de sus buenos tiempos!

BENNY LEONARD.

BABE RUTH CREE FIRMEMENTE QUE LOS REDS DE CINCINNATI TIENEN MUCHAS PROBABILIDADES EN LA LIGA NACIONAL

El Bambino analiza la novena de los Reds y declara que solo el Pittsburg es capaz de superarlos. Para él, estos dos teams decidirán la lucha en el viejo circuíto. Wally Pipp no debe ser enviado al banco en ningún momento.

(CRONICA DE BABE RUTH)

NEW YORK, Abril de 1927.—(SR) Hace poco estuve hablando con Jack Hendricks, manager de los Reds, y me dijo que estaba en condiciones de ganar este año el pennant de la Liga Nacional. He visto jugar a los Reds en tres desafíos y de mis observaciones he sacado que, efectivamente, ellos tienen mucho chance de triunfar.

Cuando tengo intenciones de juzgar una novena, lo primero que hago es fijarme en sus puntos débiles. He observado a los Reds y he visto que no tienen una sola debilidad. Podrán lucir mas fuertes en unos departamentos que en otros, pero en general luce perfectamente.

He oido decir que los Reds están flojos en el hitting. No lo creo. Una novena que tenga en sus filas players como Bressler, Kelly, Pipp, Walker y Hargraves no puede padecer nunca de debilidad al bate.

Ahora bien, la mayor fuente de ellos es el pitching staff. Tom Swope, crítico del Cincinati Post, está conmigo en esta opinión. Cuando estaba hablando con Hendricks se me acercó y me pidió mi opinión sobre el Cincinnati. Le dije la verdad. Que me parecían en estupendas condiciones.

Al hablar del pitching, llegamos a la conclusión de que Jackie May debía ocupar el cuarto turno regular, si Luque no hacia buenas prácticas. Nehf también podrá ayudarlos, pero necesitará de la llegada del verano. Está en magníficas condiciones y si pitchea como hizo contra los Yankees, debe resultar difícil de vencer.

Creo que los Rojos salieron ganando en el cambio de Kelly por Roush. Eddie fué una estrellota hace cinco años, pero actualmente no está en las mismas condiciones, mientras que Kelly sigue útil en todos los departamentos. Hendricks me ha declarado que lo utilizará en segunda, mientras Critz permanezca ausente, y creo que resultará utilísimo en su labor.

No me ha dicho que hará el director de los Reds el día que Hughey se presente en la novena, pero creo que enviará a Kelly hacia el outfield. El no puede ni debe sentar a Wally Pipp, que está jugando como cuando vestía el uniforme de nuestro team. El Cincinnati lo necesita y no debe perder tiempo utilizandolos en la misma base.

Swope me preguntó que pensaba yo del outfield Rojo sin los servicios de Eddie Roush. Mi opinión es ésta: Los Reds están bien defendidos en esas posiciones. Christensen es excelente en el centerfield y uno de los pocos players que sabe fajarse por la pelota. Además, siempre está de buen humor y mantiene latente el entusiasmo. Ojalá los Yankees tuvieran un recluta como él.

Mirando la parte mala de la novena, puedo decirles que los Reds sufrirán algo por la debilidad del sohrtstop, aunque no tanto como muchos se figuran. El chiquillo Pittenger es bueno, pero demasiado joven para una responsabilidad tan grande. Muchos aseguran que Ford es mas seguro. Yo creo lo contrario y lo único que recomiendo a Hendricks es que lo deje en el campo corto para que tome confianza de sí mismo. A nosotros nos pasaba idéntico con Mark Koenig y ya está adquiriendo confianza.

En el catching lucen bien. Bubbles Hargrave es una maravilla en la posición y tan pronto entre en condiciones, no tendrá que quitarse el sombrero ante ningún catcher de la Liga. Es una suerte para Hendricks contar con un bateador como éste para el octavo turno del line up.

Hendricks me aseguró que estaba en condiciones de ganar el pennant y se lo creo. Cuando un team se impresiona en un asunto de estos, juega con corazón y rara vez resulta vencido. Lo malo hubiera sido que los Reds creyeran no tener esperanza. En mi opinión particular, la lucha de la Liga Nacional se decidirá entre Piratas y Rojos. Soy muy partidario del Pittsburg y creo que poseen un conjunto envidiable.

Los Reds vencerán a Gigantes y Cardenales, lo mismo que el Pittsburg. Y cuando se encuentren esos dos, la lucha será pareja. Me gustan los Piratas, pero no puedo olvidar tampoco a los Reds. Cualquiera de los dos pueden ganar este año.

Termino mi crónica de hoy, con las preguntas y respuestas cruzadas en la conversación que tuve con Tom Swope, del periódico Cincinnati Post.

P.—Qué usted cree que hará Hendricks con Pipp y Kelly cuando Critz ingrese en el line up regular?

R.—Usará a Kelly en el outfield. Pipp y él son dos grandes empujadores de carreras y el Cincí los necesita.

P.—Lucirá mas fuerte el Cincinnati con Critz en el line up?

R.—Indiscutiblemente, pero ello será solo en la defensa. Su hitting es débil y cuando entre en acción, enviará al banco un buen hitter del outfield.

P.—Qué harán Rixey, Mays y Donohue en la temporada? Y, quién será el cuarto pitcher de los Reds?

R.—Nadie puede predecir lo que hará un pitcher, pero ellos lucen muy bien por ahora. Creo que si Luque no está en forma, lo mejor que haría Hendricks es enviar a Jackie May.

P.—Qué harán los outfielders Rojos, sin la presencia de Eddie Roush?

R.—Harán mas de lo que muchos creen. Christensen es algo serio en la posición y batea bien. Aparte de que Walker y Bresler pueden ayudarlo mucho.

P.—Qué tal es Bressler como bateador?

R.—Algo estupendo, que se hará de sentir. Sabe batear con mucha oportunidad y es muy difícil de burlar.

P.—Qué opinión tiene sobre Hargrave?

R.—La mejor. Volverá a ser el mejor catcher de la Liga Nacional.

P.—Qué le parecen los Reds para 1927?

R.—Magníficamente, pero necesitan de fortalecer un poco mas la parte izquierda del infield, sobre todo, el shortstop.

P.—Quién es mejor Pittenger o Ford?

R.—En los juegos de primavera ha lucido mucho mas Pittenger, pero me dicen que es poco consistente. Si yo fuera manager del team los enviaría al puesto durante toda la campaña. Así cogía confianza de sí mismo.

BABE RUTH.

NUEVO TRIUNFO DEL CLUB ATLETICO DEL ANGEL

Vencieron a la novena del Buffalo con anotación de 10x4. Buen batting del short stop Encinosa.

El pasado domingo, efectuose en los terrenos de la Cabaña, el primer match de la serie que tienen concertada los clubs Atlético del Angel y Buffalo, saliendo vencedores los primeros con la fácil anotación de 10 por 4.

El efectivo batting de los Angelinos, cuando encontraron hombres en las bases fué factor principalísimo en la victoria del team; distinguiéndose mucho Encinosa por su labor en el campo corto.

A continuación véase el score:

BUFFALO

	V.	C.	H.	O.	A.	E
Jorge, rf.	4	0	1	2	0	0
Tobí, 1b	4	1	0	7	0	0
Quintana, p.	3	1	1	0	1	0
González. ss.	4	0	1	1	3	0
Cuce, 2b.	4	0	0	0	2	0
Rodrigo, cf.	4	0	0	7	0	0
Oscar, lf.	2	0	0	4	0	0
Pepito, c.	4	1	0	0	0	0
Manolo, 3b.	4	1	1	0	1	0
Suárez, lf.	2	0	0	2	0	0
Condem. c.	1	0	0	0	0	0
Totales	36	4	4	24	7	0

ATLETICO DEL ANGEL

	V.	C.	H.	O.	A.	E
Avello, 2b.	2	1	0	1	4	0
Cuesta, 1b.	3	0	0	13	1	0
Encinosa, ss.	4	2	3	3	4	0
León, p.	4	1	1	0	1	0
Artés, 3b.	4	1	1	0	3	2
Isidro, cf.	2	1	1	0	0	0
Yanes, c.	3	1	1	2	0	0
Freige, lf.	3	1	1	2	0	0
Galiana, rf.	3	1	1	2	0	0
Gil, cf.	2	1	1	1	0	0
Rouce, 2b.	1	0	0	0	0	0
Totales	32	10	10	27	18	2

Anotación por entradas

Buffalo	100 002 100	4
A. del Angel	420 050 00x	10

SUMARIO

Three bagger: Encinosa.
Two bagger: Artés, Yanes, Gil.
Stolen base: Avello 2; Ronce 1; Galiana 1; Yanes 1; Freigo 1; Encinosa 1; Cuesta 1; Artés 1; Isidro 1.
Passed ball: Conden 1.
Struck out: Quintana 5. León 5.
Wild pitcher: Quintana 1.
Base on ball: Quintana 5. León 3.
Dead ball: Quintana 3.
Pitcher perdedor: Quintana.
Tiempo: Una hora cincuenta minutos.
Score: Carlos M. Carrillo.

UN PIRATA MAS

Los Piratas acaban de anunciar el haber adquirido los servicios del infield Eddie Sicking, del club Indianapolis, el cual está considerado como uno de los jugadores más rápidos de la Ass. Americana. Fred Brickell, outfielder, ha sido enviado al Indianapolis en pago de los servicios del recluta, creyéndose que de un momento a otro irá a reunírsele el infielder Andy Cronin, que está fallando mucho en los juegos de exhibición. Hal Rhyne será la segunda base regular de la novena y Sicking su sustituto.

GRAN FESTIVAL

DEPORTIVO DE REGLA

La histórica sociedad Liceo de Regla, sociedad fundada por José Martí, se encuentra entre los damnificados por el meteoro que tan tristes huellas dejó de su paso.

Silenciosamente, sus asociados, han venido luchando por reconstruir la parte destruída, pero ya sus fuerzas flaquean un tanto y recurren ahora a la cooperación de los demás con el objeto de recuperar fondos, y con tal fin organizan un gran festival deportivo para el próximo domingo, día 17, en los terrenos de Regla Park.

Habrá buenos números de competencias de campo y pista, un match de base ball entre la novena del Liceo y un team amateur de la capital, otro match de futbol entre el eleven del Deportivo Español y el primero del Catalunya de la Habana.

Será una buena tarde deportiva, donde el bello sexo hará gala con su presencia, pues la veterana sociedad de la calle de M. Gómez, cuenta con una numerosa legión de bellas damitas, las que siempre le dan realce a las fiestas que organiza el Liceo.

Es seguro que ha de ser un éxito de taquilla.

Olímpico.

GANO EL ANGEL CUBANO

El pasado domingo se llevó a efecto el anunciado desafío de baseball, entre las aguerridas novenas Angel Cubano y San Francisco saliendo victoriosos los boys de Pulido, con anotación de foot ball.

Distinguiéndose del San Francisco Lucilo que dió un home run estupendo por el cual anotaron sus carreras los del San Francisco, y Enrique que jugó muy bien.

De los Angelinos: Pedroso, Poey, Prado, Bonilla, Lafuente y Montero, con dos y un home runs respectivamente, y el gran serpentinero Emiliano Salazar, que dejó en 5 hits a los contrarios y bateo de manera magistral.

Anotación por entradas

		C.	H.	E
San Francisco	200 000 010	3	5	10
Angel Cubano	827 814 12x	33	22	4

BETI JAI VASCO CLUB

SOCIEDAD DE SPORT Y RECREO

Calle 8 entre 3a. y 5a., Vedado

Programa oficial para la función extraordinaria que se celebrará hoy miércoles, día 13 de abril.

A las 3 y 30 p. m.

Primer partido a 30 tantos:
Michelena Menor y Armas, blancos, contra Amaranto y Viera, azules.
A sacar ambos del cuadro 9.

Segundo partido a 30 tantos:
Comesaña y Cabrera, blancos, contra López y Castro, azules.
A sacar ambos del cuadro 9 y 1|2.

Tercer partido, a 30 tantos:
Salsamendi y Munguía, blancos, contra Couce y Furquet, azules.
A sacar ambos del cuadro 10.

Cuarto partido a 30 tantos:
Hugues y Blanco, blancos, contra Abelardo y Arrondo, azules.
A sacar ambos del cuadro 10.

Quinto partido a 30 tantos:
Ramos y Betancourt, blancos, contra Guillermo y Pestrana, azules.
A sacar ambos del cuadro 10.

Aviso.—Se prohiben las apuestas y la entrada es libre.

La orquesta de M. Guerra amenizará la función.

Tópicos Futbolísticos

(A CARGO DE "PETER")

PROXIMOS PARTIDOS INTERNACIONALES EN ESPAÑA

Saben todos los aficionados al foot ball en nuestro país que el equipo nacional español debe enfrentarse, en el término de unas semanas, con Suiza, Francia e Italia, en Santander, París y Bolonia, respectivamente, en época en que nuestros mejores footballmen estarán jugando o habrán terminado de jugar por esas regiones los partidos—todos ellos duros—del campeonato de España.

Menos mal que parece no se efectuará ya el match que se anunciaba contra Portugal para el 10 de abril, porque así será menos difícil hacer frente a los equipos citados de los otros países.

Sin embargo, reconocemos que las fechas fijadas por Suiza y Francia no son las más convenientes, ni para la mayor eficacia del equipo representativo de España, ni para los intereses de los Clubs que poseen los jugadores internacionales, ni aun para éstos, que no podrán probablemente, hacer los partidos que podrían ofrecer por su clase y experiencia en el campo internacional.

Pero es indudable que, si queremos mantener en auge nuestro prestigio internacional, no cayendo en un aislamiento suicida para la marcha siempre progresiva del deporte que más ha dado a conocer a nuestros deportistas al mundo entero, tendremos ineludiblemente que jugar la totalidad de los matches concertados aportando a ellos toda la previsión, todo el mayor esfuerzo y también todo el más grande entusiasmo.

Sucede, generalmente, que alrededor de cada partido internacional, las Federaciones regionales y los clubs van poniendo más dificultades a la cesión de sus jugadores, posiblemente por razones más o menos justas; en las primeras, porque precisan retenerlos para sus compromisos o para darles un prudente descanso, y en los últimos, porque no faltan "viejos" internacionales, en que su entusiasmo por jugar esta clase de partidos surge ya solamente en el momento de vestirse el maillot nacional.

Ante la cita que se hace a nuestro foot ball a estos encuentros, se impone por parte de Federaciones, clubs y jugadores, cuyo concurso pueda ser solicitado, realizar un verdadero esfuerzo, por dos cosas: por vencer una vez más y porque esas victorias, al producirse, vayan a beneficiar para lo futuro el foot ball nacional, regional y local en todos sus aspectos, pues es innegable que la popularidad de este sport se acrecienta al calor de los matchs internacionales y de la presencia en distintos campos de los equipiers que en ellos han intervenido.

El esfuerzo a que aludimos debe comenzar en Santander, frente al equipo de la República helvética, para ir consolidado contra Francia (potencialidad que inquieta en su casa), y manifestado en toda su amplitud al verse con Italia.

No será ya preciso apuntar que Italia es, hoy por hoy, el único equipo nacional del Continente que nos ha hecho pasar por las jornadas bochornosas de nuestro internacionalismo, por ignorar o por no desear reconocer su alta clase en el foot ball y su endiablado espíritu combativo.

El camino para esa jornada, con probabilidades de un éxito que es precisa, debe iniciarse en las que le preceden, y Suiza primero y Francia después, han de decirnos, si no todo, por lo menos lo bastante de lo que podrá ocurrir frente a los seleccionados del "dictador" y buen amigo Victorio Pozzo.

Hay que pensar en ir allá conscientes de la empresa, pues es de un gusto pésimo atribuir el fracaso de una victoria insensatamente anticipada a la intervención de unas "camisas negras" o a un puntapié fatal de Vallana.

En Bolonia está la reivindicación del juego de un equipo, que en Mestalla no tuvo más que la inspiración de un excepcional guardameta.

HANDICAP

BATABANO SPORTIVO

Allá para el entrante mes de mayo estará terminado el nuevo campo, que será testigo de contiendas interesantísimas. Tendrá además una glorieta que será tres veces mayor que la desaparecida do Surgidero Park. Los palcos, así como todos los departamentos, estarán con todas las comodidades, a gusto del más exigente.

Y el palco de la prensa se pondrá en el lugar más visible del estadio, para que los que se ocupen de reseñar los juegos puedan dar detalles de todas las incidencias que ocurran durante el match.

Seguramente habrá también comodidades para esta clase de botellos...

M.E.C.D. 2016

SOCIEDADES ESPAÑOLAS

UNA BRILLANTE FIESTA EN LA UNION CASTELLANA

El pasado domingo y en los regios salones de la Unión Castellana de Cuba, tuvo efecto, como lo veníamos anunciando desde hace días, la brillantísima fiesta que organizaban los entusiastas muchachos de Juventud Deportiva Castellana.

Ya habíamos pronosticado el éxito que había de resultar este grandioso baile; bastaba que se encontrara al frente de la Sección de Recreo y Adorno su entusiasta presidente y muy estimado amigo nuestro el señor Olegario Cuenllas y el no menos e insustituíble secretario Manuel Lovato, para que dicha fiesta resultara un éxito sin precedentes.

Los bailables estaban a carbo del conocido profesor señor Rivera, el que ya se está haciendo indispensable en todas las sociedades, por su excelente jazz band y su moderno repertorio.

Desde muy temprano empezaron a desfilar una legión de jeuune filles, atraídas por la subyugadora Diosa Terpsícore para darle más realce con sus encantadoras caritas de Muñequitas de Lency a esta simpática fiesta.

Ahora pasaré a dar a conocer los nombres de las encantadoras figulinas que a su paso levantaban como oleadas de perfumes, poéticas sugerencias; pero antes quiero pedir mil perdones por las omisiones, tan frecuentes y lamentables, que en estos casos solemos incurrir.

Sea mi primer párrafo para la encantadora señorita Yarita Díaz, por su bello cuerpo de princesita exquisita, con su blancura nacarada del lirio y el rosado color en sus mejillas candorosas.

Y finalizará con los siguientes nombres:

Delia Macías; María Casilda y María Josefa Baquet, una trilogía encantadora; Carmita Luz; Luisa Morales; Inés del Busto; Isolina García; Anita Martínez; Balbina López; Mercedes Roig; Dulce María Ramos; María Fernández; Rosa Blanca Sánchez; Regla G. González; Violeta Cao; Ofelia Morales; María González; Cristina Izquierdo; Olga Sardiñas; Antonia Jiménez; Blanca Fernández; María Riguera; Georgina Gil; Luisa García; Charito Ruiz; Carmen, Candita y Luisa Padró; Claudina Soto; Delia Macías, muy simpática; Nena Moratero; Esperanza Molina; Eva Requejo, la figulina de cabellera de onix; Josefina Vieites; Hemelina y Violeta Molina; Pilar Rodríguez; María Casilda; Pilar López; Clara Novo; Luisa Lorenzo; Virginia Alonso; María Durán; María Pablo; Piedad Puentes; Alicia Herrera; Josefina Fernández; María Rodríguez; Virginia Rodríguez; María Teresa Valdés; Ñica Jiménez; Isabel Jiménez; María Josefa Raquet; Ñica, Isabel, Carmen y Carmita Jimeno; Antonia Hernández; Mercedes Castro; Hilda Obregón; Conchita Perdices; Justa Fernández; María Elías; María Angeles y Eulogia Arias; Virginia Muriedas; Benigna García; María Alvarez; Margot Nodarse; Guillermina Vidal; Aurelia Eiriz; Blanca Delgado y Teté Piedra.

Reciba la entusiasta directiva de Juventud Deportiva Castellana nuestra mayor felicitación por el brillante éxito obtenido en esta fiesta, la cual perdurará en la memoria de los que, como nosotros, tuvieron la dicha de asistir?

¿Se repetirá?

Lo esperamos.

SOCIEDAD MONTAÑESA DE BENEFICENCIA

El banquete en conmemoración del cuadragésimo cuarto aniversario de la fundación social tendrá lugar el próximo domingo diez y siete del mes actual, a las doce meridiano, en el Hotel "Pasaje".

EL BAILE DE LAS "MONAS" EL DOMINGO 17 EN EL CENTRE CATALA

Un gran baile con un atractivo tradicional del Centro y de todos los catalanes, es celebrar el día de Pascua de Resurrección con una fiesta: la de las "Monas".

Las damitas serán obsequiadas con "monas" que están encargadas en la acreditada dulcería del señor Ramón Papiol; y una "mora" monumental y artística será sorteada entre los concurrentes.

El secretario para la prensa de la Sección de Propaganda, señor Durán, nos remite en nombre del Dr. Claudio Mimó, atento besa la mano, invitándonos a tan simpática fiesta.

Se les puede augurar el mejor éxito del año a los "noys" que componen la Sección de Fiestas, de los que siempre se distinguen los señores Andreu Serra, Antonio Reynés, Rafael Alberti, Manuel Borrel, Avelino Calvo y nuestro buen amigo Dr. Mimó, presidente de la Sección.

Para el día 24 de este mismo mes es la festividad de San Jorgé, y con tal motivo están ensayando los del cuadro de declamación del Centro dos obras: "Tristos Amors" y "Jugar a Casart", bajo la dirección de los señores Pedro Boquet y Ricardo Palmeroa; presidente y secretario respectivamente de la Sección de Cultura, a quienes está encomendada dicha velada teatral del día 24 del corriente; con la cooperación del presidente de la Sección de Fiestas, doctor Claudio Mimó, y del señor Emilio Vaquer, presidente de la Sección de Folk-lore.

Fiesta ésta que llevará a todos los catalanes a los salones del Centro, por hacer ya algún tiempo que no se representa en catalán. A esta función teatral se sucederán otras que la Sección de Cultura llevará a escena con el acierto que es peculiar de los amigos Boquet y Palmeroa.

Tos convulsiva— ¡Cuanto mortifica!

Cuando viene uno de esos accesos violentos de tos—¡qué no daría por librarse de ellos! El remedio es fácil: Mande a comprar ahora mismo, un frasco de Miel de Alquitrán de Pino del Dr. Bell, que es un calmante inmediato para la irritación, afloja las flemas, fortalece los órganos respiratorios y hace desaparecer la tos en breve tiempo. Es un jarabe sabroso, inofensivo y eficaz, para niños y adultos. No se descuide, invitando peligrosas afecciones de los bronquios o pulmones. Tome

Esa atormentadora tos puede aliviarse pronto con este excelente remedio casero. Buena también para los niños.

Miel de Alquitrán de Pino del Dr. Bell

Dr. BELL — FIJESE EN LA CAMPANA

CIRCULO AVILESINO

Ya se acerca el dia de la gran Fiesta del Bollo, que se celebrará este año en los pintorescos jardines que poseen las aguas minerales de San Francisco de Paula.

Las empanadas y bollos que se han hecho tan famosos, serán elaborados en la gran dulcería **La Favorita**, que por tan alto puso su notmbre el año pasado, por estas especialidades.

La orquesta estará a cargo del maestro Salazar, que tocará las mejores piezas de su inacabable repertorio.

La Sección de Propaganda no descansa un momento para lograr que esta fiesta supere a todas las anteriores. Se avisa que no tendrán derecho a la fiesta todas aquellas personas que no presenten el recibo o la invitación del Presidente General a la Comisión de puerta.

A pasar la gran tarde Avilesina el 24 en San Francisco de Paula.

CENTRO MONTAÑES DE LA HABANA

La bendición e inauguración del nuevo local social, Paseo de Martí número ciento veinte y tres, segundo piso (antes Prado), tendrá lugar el día 17 del actual.

Programa:

A las diez ante meridianao: Bendición e inauguración del local social. Presentación de la Estudiantina de la "Juventud Montañesa", que ejecutará las siguientes piezas:

Pasodoble "España Cañi", Marquina; (estreno). Fantasía de la Viuda Alegre, F. Lehar. Poutpourrit de aires montañeses, Santa María. Són "Linda Mujer", Pereira.

A las nueve pasado meridiano: Gran Baile de Sala, amenizado por una orquesta de profesores, dirigida por el Maestro Osés.

EL GRAN BAILE EN LA ASOCIACION DE DEPENDIENTES

El Baile del día 17. —La Sección de Recreo en plena actividad. —Ejecutará los bailables la orquesta del maestro Valdés.—Flores, Plantas. Luces en profusión.—El Baile será de pensión en Beneficio del Fondo de Retiro

Inusitado entusiasmo se advierte para llevar a efecto el baile de pensión que dará la Asociación de Dependientes en su Palacio Social, con el plausible propósito de engrosar el Fondo de Retiro de sus empleados.

La juventud bailadora está ávida de que esta hermosa fiesta se verifique.

Después de la hermosa velada con que la Asociación conmemorará el 47 aniversario de su fundación, se efectuará el baile que es precisamente el domingo 17.

La juventud danzante no puede contener la alegría que experimenta ante la perspectiva de este baile para el cual se ha contratado la reputada orquesta del maestro Valdés.

Los espaciosos salones del Centro han de resultar pequeños para contener esa ola humana que ha de invadir el salón.

Profusión de flores, plantas y luces, veráse por todos los contornos armonizando el conjunto la presencia siempre risueña de la mujer que es flor de gracia y de distinción.

El domingo 17. pues, se aproxima y con él la fecha en que muchas aspiraciones han de convertirse en realidad. Nuestros empleados, con la Resurrección de Nuestro Señor Jesucristo, tendrán un premio a su labor meritoria, labor que vienen rindiendo cotidiamente sin mostrar cansancio en la jornada.

Su Fondo de Retiro será robustecido para que en el mañana puedan disfrutar de un retiro que asegure una vejez tranquila y sosegada...

EL COMITE MONTAÑES PRO BIELVA TOMA IMPORTANTES ACUERDOS

En la última reunión celebrada por este Comité, se tomaron importantes acuerdos relacionados con el próximo festival, que se celebrará el día 5 de junio próximo, en los jardines de La Tropical.

Se tomó el acuerdo de darle las gracias al señor Julio Blanco Herrera, por haber cedido galantemente los jardines de la Fábrica, de la que él es Administrador General, para esta gran romería benéfica conque el Comité Montañés piensa dar por terminada su actuación en pro de dicho pueblo.

A propuesta del señor Manuel Escandón se acuerda darle las gracias a las señoritas de la Sección de Propaganda de este Comité, Lucia y Rosita González, Marcela García, Vicenta Herbon, María Luisa González, Marcelina García, por su brillante actuación en la última fiesta.

El señor Baldomero González, propone y así se acuerda, nombrar Vice-Secretario, al señor Francisco de la Vega, y Director de la propaganda de la fiesta al señor Ramón G. Zorrilla, culto director de la Revista "La Montaña".

Se nombró una comisión que será la encargada de confeccionar el programa para la gran romería, compuesta por los señores Ramón Blanco, Máximo Gancedo y Ramón Lago.

Por todos estos acuerdos nosotros creemos que dado el entusiasmo con que los hijos del Bielva, y los muchachos montañeses admiradores y amigos de sumarse a toda obra que encierre el hermoso deseo de mejorar a medida que las circunstancia de hoy, aquellos pueblucos donde uno nace, es por lo que no dudamos en creer que toda la Colonia debe de concurrir a esta gran fiesta en proyecto, a pasar un verdadero día recordando las nostalgias de las típicas romerias en los días de verano en la tierruca, a la vez que prestan con su asistencia el apoyo a que son merecedores todos los actos que persiguen el fin tan hermoso como las mejoras que de acuerdo con el Delegado Gubernativo, Comandante don Vicente Portilla, proyectan los directores de este Comité.

Espera el Comité Pro Bielva dar por terminada su misión con este gran festival en que ellos pondrán todo el empeño, demostrando de nuevo la grandeza de las fiestas por ellos organizadas.

ACTOS Y JUNTAS

HIJOS DEL AYUNTAMIENTO DE PASTORIZA

La Directiva de esta sociedad celebrará su junta reglamentaria el miércoles 13 de los corrientes en los salones del Muy Ilustre Centro Gallego con la siguiente orden del día y a las ocho y media de la noche

Lectura del acta anterior, lectura del valance anterior y el de marzo, lectura de correspondencia, informes de las comisiones y asuntos generales.

PROGRESO DE LANZOS

La junta de directiva tendrá efecto en el domicilio social, Factoría, número 1, el día 13 del corriente mes, a las ocho de la noche.

Orden del día:

Lectura del acta anterior; Correspondencia; Informa de Comisiones; entrega de cobro; asuntos generales.

CLUB TINETENSE

El día 15 del presente mes, celebrará Junta General Ordinaria, este club, en el domicilio social de la Juventud Asturiana, Prado número 125 a las ocho de la noche.

Orden dle día: Lectura del acta anterior; Informe de tesorería; Lectura del informe de la Comisión de Glosa; Nombramiento de la misma; Informe trimestral de los trabajos realizados por la Junta Directiva, correspondencia y asuntos generales.

En esta sesión, se tratarán asuntos de gran trascendencia, para el club, siendo el de mayor interés, el Hospital, que los Tinetenses de Cuba, se proponen hacer en Tinco.

Por mediación de la presente y teniendo en cuenta los asuntos que en esta Junta se tratarán, el señor Presidente, ruega encarecidamente, la más puntual asistencia.

NOTA.—Teniendo en cuenta el número considerable de asociados, y por acuerdo de la Junta Directiva, se acordó hacer la citación solamente por la prensa.

FRANZA Y SEIJO

La Junta Directiva Ordinaria tendrá efecto el día 14 a las 8 p. m. en el Centro Gallego. Orden del día: Correspondencia de la Delegación. Estado de Caja y Asuntos Generales.

NATURALES DEL CONCEJO DE NAVIA

De orden del señor Presidente, se cita a todos los miembros, para celebrar junta Directiva Reglamentaria; que se celebrará en la Secretaría del Centro Asturiano el miércoles día 13 a las 8 y media de la noche. Caso de no haber quorum suficiente en primera citación, se celebrará esta enseguida con los que asistan a las nueve y media.

LOS VILLALBESES EN EL CARMELO

Divertidos, animosos, joviales, alegres, inspirados, elocuentes, así estuvieron el pasado domingo los villalbeses en la elegante terraza del café El Carmelo, para despedir a su presidente y secretario, los señores Rosendo González y Antonio Tenreiro, respectivamente, en ocasión de su partida para la tierra amada, el próximo día 14.

Un ágape entre un ciento de camaradas, de amigos, el almuerzo transcurrió placentero, alegre, entre chistes de buen gusto, y anécdotas ingeniosas, como saben hacer estos jóvenes, periodistas unos, corredores, agentes, comerciantes los demás; todos encantados de la vida, procurando hacérsela alegre por unos instantes a los dos ilustres festejados.

Naturalmente, hubo sus brindis elocuentes. El señor Antonio María Souto, interventor del Muy Ilustre Centro Gallego de la Habana, escribió unas inspiradas cuartillas en virtud de hallarse aún convaleciente de una sencilla operación quirúrgica sufrida hace pocos días en la garganta, que le impide hablar en tonos elevados. Leyó admirablemente su trabajo el joven señor Alfonso Fraga. Insertamos a continuación dichas cuartillas, para deleite de nuestros lectores, ya que son un canto a la laboriosidad del festejado y una oración ofrendada en el altar de la familia. Debemos, empero, hacer la advertencia, de que el señor Souto ignoraba de que el homenaje se hiciera extensivo al señor Tenreiro, motivo por el cual nada dice de él en su trabajo, si bien le merece todos sus respetos, consideraciones y atenciones a que sus múltiples actividades le hacen acreedor.

El propio señor Alfonso Fraga pintó, de mano magistral, lo que es para el viajero una salida del puerto de La Habana. Creo—dijo—que nuestros festejados han de sentir en sus oídos el eco de las voces de mando lanzadas desde el puente, el chirriar de las cadenas elevando anclas, los gritos estridentes de una sirena que dice adiós, un buque que parte fugaz; bello panorama de La Habana ante su vista; pañuelos que se agitan en el aire como si fueran un lienzo en que se filmaran todos sus gratos recuerdos, manos cariñosas que dicen adiós, torres que se divisan confusamente en la lejanía, un punto negro apenas perceptible en el horizonte; después... mar y cielo azul y en su memoria los versos inmortales de Curros:

"Al ver la gentil golondrina
Hacia el suelo que deja tornar,
¡Quién pudiera contiga, pensaba,
Quién pudiera contigo volar!"

Y así terminó la fiesta, entre abrazos, felicitaciones y buenos deseos por parte de todos hacia los festejados, y una grata estancia en la patria querida.

DEL CENTRO CASTELLANO Y SU JORNADA DE GLORIA

Así puede calificarse la Junta celebrada por la Junta de Gobierno Provisional, la que integraron casi el total de los miembros que la forman, bajo la Presidencia del señor Manuel Rabanal, Presidente en propiedad. La Junta, que fué continuación de la del mes de marzo, trató de los particulares pendientes de la misma, dejando para el último y especial lugar un asunto provinente de la Sección de Sanidad que entusiastamente preside el señor Juan Ramos y el que ha dedicado a este problema sus mejores esfuerzos, habiendo podido tras de inauditos esfuerzos poder presentar un proyecto acabado, el que llevó a dicha Junta, siendo aprobado por unanimidad; dicho proyecto contiene un estudio concienzudo en la forma que el Centro Castellano fabricará un nuevo pabellón dedicado a tuberculosos, siendo este pabellón lo más acabado y científico que hay en Cuba en pabellones dedicados a esta clase de enfermedades; tiene el proyecto de la Sección de Sanidad en la forma presentada, un estudio tan acabado que el mismo contiene hasta el financiamiento de dicho pabellón y habiendo sido acordado aprobar dicho proyecto en su totalidad, seguramente que en breve espacio de tiempo sea una realidad.

La Junta de Gobierno Provisional nombró una comisión que terminará ciertos detalles de los planos así como determinará en visita que hará a la Casa de Salud, el punto donde será enclavado dicho pabellón.

Decimos en el título que la última Junta del Comité que hoy gobierna el Centro Castellano había rendido una jornada de triunfo y lo repetimos en la seguridad de que esta noticia regocijará a los castellanos de Cuba.

EL DIA DE PROPAGANDA

Ha despertado gran entusiasmo esta idea de la Sección de Propaganda consistente en señalar el día 2 de Mayo "El Día de Propaganda" y en cuyo día se hará un cómputo de las inscripciones hechas, premiando a los Castellanos que más hayan aportado con tres medallas de Oro, Plata y Cobre. En el interior de la República, especialmente en las Delegaciones de Ciego de Avila y San Cristóbal, han tomado con gran entusiasmo esta idea al extremo de formarse comisiones para solicitar asociados con objeto de adjudicar la medalla dentro de la Delegación.

A LOS DELEGADOS Y PRESIDENTES DE DELEGACIONES

Muy señores míos:

Al tomar posesión del puesto de Presidente de la Sección de Propaganda, deseo que mi primer acto sea un saludo a los presidentes de Delegaciones con la súplica de que lo hagan llegar a cada uno de los miembros que forman la Directiva así como a cada uno de los socios que integran las referidas delegaciones.

Pensando en lo importante que resulta la cooperación de los elementos que conviven fuera de esta capital no he dudado al hacerles este saludo pedirles esta cooperación para con ella poder desenvolver el programa que me he propuesto entre el que ocupa uno de los primeros lugares la atención a las Delegaciones.

Cualquier necesidad que se sienta en esa Delegación espero que con toda franqueza usted me la exponga en la seguridad que prestaré mi mayor atención a todo lo relacionado con las referidas delegaciones y por mi parte en justa correspondencia estoy dispuesto a estudiar las mejoras que pudieran introducirse en la marcha de las referidas Delegaciones y que no pugne con la orientación general de este Centro.

Repito mi saludo y entre tanto de recibir de usted cualquier noticia, quedo atento s. s. s.

Elías Rala,
Pte. de Propaganda.

LA PROXIMA JIRA DEL CLUB GRADENSE

Celebraron junta directiva los moscones, y como todas las que celebran estuvo revestida de un gran entusiasmo.

Se abre la sesión bajo la presidencia del señor Antonio Alvarez; rodeado del tesorero, señor Manuel Fernández; del primer y segundo vice-presidente, señores Manuel Menéndez y Nicanor Alvarez y del secretario, señor Emilio García.

Fué leída, aprovada y firmada el acta de la sesión anterior. También se dió lectura al balance mensual presentado por el señor Tesorero, dando un saldo muy encomiable.

Se trató sobre la idea de dar en fecha próxima una jira y mantinée juntas, para lo cual la comisión nombrada en anterior junta, aportará todos los datos y fecha en que haya lugar donde celebrarse.

Desde que el señor Antonio Alvarez, viene ocupando la presidencia del veterano Club Gradense, este club ha entrado en un período de progreso muy digno de su historial, pues no había motivos para que un club como el moscón, de veintiseis años de fundado, fuese a encontrarse en la cola de los demás clubs. Hoy el número de moscones que se encuentran ligados en fraternal abrazo bajo el estandarte gradense, pasa de los doscientos, número que jamás se registró en las listas de ese club; por eso que si resonantes han sido las fiestas anteriormente celebradas, mucho más lo ha de ser ésta de ahora.

Tan pronto tengamos más detalles de esta próxima fiesta moscona, los daremos a los lectores, pues esta fiesta ha de ser de las que hacen épocas.

VEANSE MAS SOCIEDADES ESPAÑOLAS EN LA PAG. 24

LA SECCION DE SANIDAD DE LAS HIJAS DE GALICIA

El día 8 del corriente celebró su reunión ordinaria la Sección de Sanidad de esta Institución.

Por licencia pedida por el señor Antonio Requeijo, Presidente de la Sección, presidió el señor Jesús Cendán. Actuó de Secretario el señor Luis Cotarelo.

Se facilitó al señor médico-director por el informe que rinde de la labor realizada por el personal facultativo a sus órdenes. El doctor Valentín Castanedo, durante el mes de marzo, asistió 131 enfermas. Durante el mismo mes el doctor Enrique Casuso practicó con entero éxito 27 operaciones de Cirugía mayor. Lí mismo el doctor Francisco R. Cartaya en su Clínica de Partos operó 31 pacientes y de los 37 partos asistidos sólo resultaron dos fetos muertos. El especialista de garganta, nariz y oídos, doctor Antonio F. Barrera, practicó 18 operaciones de su especialidad. El doctor Luis Rodríguez Baz, 13 operaciones de Cirmenor. Los médicos de Zona efectuaron 664 consultas y 339 visitas. El Departamento de Radiografía a cargo del doctor Arias Avellán, hizo 109 trabajos de esta clase. El Laboratorio hizo 507 análisis. Salvo los fetos mencionados, durante el mes no ocurrió defunción alguna en el Sanatorio. El número de enfermas asistidas y que ocuparon cama fué de 447.

Se aprobó el informe presentado por la Comisión de Turno, firmado por los señores Vocales Federico Lliousas y Gerardo Justo, en el que se consigna el excelente estado en que se encontraron durante el mes todos los servicios del Sanatorio.

El Departamento de Farmacia, a cargo del doctor Dalmacio Giráldez, despachó 8406 recetas.

El Departamento de Administración rindió informe detallado de todo lo adquirido y también se le facilitó por la minuciosidad de los datos y la excelente administración realizada.

Se concedió la subasta de la pavimentación de los patios del Sanatorio al señor Manuel García.

Se despacharon numerosos asuntos de trámite.

LA FIESTA DE LA UNION DE VILLAVICIOSA, COLUNGA Y CARAVIA

El domingo 17 de Abril, la "Unión de Villaviciosa, Colunga y Caravia", celebrará una gran fiesta en honor de sus asociados en la finca "Las Piedras", la que habrá de resultar tan amena y lucida como todas las que esta simpática Sociedad organiza; aún más, si se tiene en cuenta que habrá de aprovecharse la ocasión para bendecir un valioso y artístico estandarte, regalo a esta Sociedad por encantadoras señoritas villaviciosinas.

Próximamente tendremos el gusto de dar más detalles de esta fiesta que promete ser extraordinaria.

La Tropical — Hielo

La más grande en Cuba

La producción de hielo de nuestras fábricas La Tropical (600 toneladas) y Tivoli (240) asciende a un total de

1840 TONELADAS PRODUCCION DIARIA, HOY.

¡SIEMPRE LA PRIMERA!

Deme Media Tropical

M.E.C.D. 2016

Más Noticias de Sociedades Españolas

ASOCIACION CANARIA

La importante sesión de la asamblea de representantes terminó en la tarde de ayer.—Los acuerdos adoptados fueron muy importantes.—Elegido y proclamado el nuevo Comité Ejecutivo. Por unanimidad fué elevado al cargo de Presidente General de la Institución don Andrés Nóbregas Mayorquín.—Otros importantes asuntos relacionados con esta sesión de ese superior organismo.

En la tarde de ayer dió feliz término a sus tareas correspondientes a la sesión ordinaria del mes de abril, la Asamblea de Representantes de la Asociación Canaria. Fué esta una sesión importantísima que tuvo tres días de duración, pues se inició el domingo último, bajo la presidencia del señor Domingo Sánchez Díaz.

Muchos son los importantes acuerdos adoptados por el organismo supremo de la Asociación Canaria, pero la falta de especio nos impide darlos a conocer uno por uno. No obstante diremos que fué aprobada la Estadística del Movimiento Económico de las Delegaciones y Representaciones; aprobado, también, el informe de la Comisión de Glosa; aprobado, igualmente, el importante informe del Comité Ejecutivo; se resolvieron muchos particulares contenidos en el apartado de comunicaciones varias y en el de asuntos generales.

La labor realizada por el Comité Ejecutivo que cesó en el día de ayer fué aplaudida por la Asamblea de Representantes, que vertió las frases más encomiásitcas por lo importante de esa labor, que pone muv alto el nombre de don Antonio Ortega Jiménez, presidente de ese Comité Ejecutivo, y el de todos los compañeros que con él colaboraron.

Por propia determinación cesó en su cargo don Antonio Ortega Jiménez. La Asamblea lamentó muy de veras esa decisión, que fué aceptada debido a las poderosas razones que expuso el señor Ortega para declinar la nueva postulación. Para él unánimemente y entre aplausos, pidieron todos los señores de la Asamblea el honroso Título de Presidente de Honor de la Asociación Canaria, para demostrarle así el cariño y respeto que todos sienten por él, que ha sabido, en tres años de gobierno, desarrollar una obra gigantesca en pro del progreso de la Institución.

Cumpliendo uno de los preceptos reglamentarios, la Asamblea eligió, en la tarde de ayer, el nuevo Comité Ejecutivo, que regirá los destinos sociales durante el período de 1927-1928.

Todos los electos lo fueron por unanimidad, lo que da una idea de la buena disposición que reina entre todos los elementos que componen este importante organismo, habiéndose efectuado, al terminar la elección, la proclamación oficial de todos los que resultaron elegidos.

La presidencia general de la Asociación Canaria la ostenta desde ayer don Andrés Nóbregas Mayorquín, el batallador e incansable luchador en el seno de la Asociación Canaria. El sabrá seguir dignamente la obra del señor Ortega y llevará la nave social por el camino de éxitos que tiene emprendido. De esto está segura la Asamblea y es por eso que le ha elegido, unánimemente y entre aplausos.

Para ocupar los demás cargos en el seno del Comité Ejecutivo fueron, también, electos y proclamados, los siguientes señores: Dr. Miguel Angel Díaz Gutiérrez, vicepresidente primero (reelecto); Daniel Pino Lorenzo, vicepresidente segundo; Salustiano Estévez Galbán, Tesorero (reelecto); Sixto Abreu Trujillo, vicetesorero; Juan Gil Ramírez y José Ortega Monzón, presidente y vice, respectivamente, de la Sección de Sanidad (reelecto el primero); Antonio Bethencourt y Antonio Rodríguez Martín, presidente y vice, respectivamente, de la Sección de Propaganda; Dr. Tomás Felipe Camacho y J. Mariano Rodríguez Cabrera, presidente y vices, respectivamente, de la Sección de Cultura (reelectos); José A. González Sarmiento y Eustaquio Remedios, presidente y vice, respectivamente, de la Sección de Recreo y Adorno; Tomás Hernández González y Juan Guerra Rodríguez, presidente y vice, respectivamente, de la Sección de Fomento Económico; y Belisario Viera Roque y Francisco Medina, presidente y vice, respectivamente, de la Sección de Intereses Morales y Materiales.

La Asamblea otorgó un amplio Voto de Gracias y un caluroso aplauso a los señores que cesaron en sus cargos como miembros del Ejecutivo, en atención a la eficiente labor, por todos conceptos provechosa, que realizaron durante el período reglamentario que ayer terminó.

Así terminó la sesión de la Asamblea de Representantes de la Asociación Canaria, cuyos miembros componentes se dirigieron en la noche de ayer a la morada del señor Nóbregas para darle cuenta de la designación de que había sido objeto.

PREPARA OTRA VELADA MUSICAL EL GRAN FOMENT CATALA

Para el día 30 de abril es el día señalado por esta culta sociedad, para dar una función extraordinaria de teatro, en sus espléndidos salones de Prado y Neptuno.

Apenas perdido, el eco producido por los grandes aplausos en la velada pasada por el numeroso público de socios y familiares que llenó de bote en bote sus amplios y grandes salones, sabemos se ensayan con todo el esmero y fino arte dos obras musicales de renombrado cartel.

Son ellas el 'Puñao de Rosas' y "La Alegría de la Huerta".

Esta velada extraordinaria será de pensión, primera de las que proyecta organizar el Gran Foment Catalá para el fin que persigue, que no es otro que la estabilidad del Socorro Mutuo para sus asociados.

En otras crónicas seremos más extensos para dar a conocer los grandes proyectos que se van a poner a la práctica en el Grant Foment Catalá.

LIBROS DE MISA

En nuestras vidrieras de la Librería "Cervantes" y en las de "La Moderna Poesía", exhibimos un variadísimo surtido de libros de misa de todas clases y a todos los precios. Los tenemos para niños, señoritas y personas de edad y algunos de ellos de verdadera novedad y de mérito.

Tendremos mucho gusto en enseñarle todo nuestro surtido, ya se trate de un librito para niño de 20 centavos, ya de nuestros modelos de nácar finísimo labrado que valen $35.00. También le enviaremos gratis nuestro CATALOGO ESPECIAL DE LIBROS DE MISA, ILUSTRADO en el que figuran un buen número de modelos novedosos con su precio respectivo. Háganos una visita o escríbanos y quedará complacido.

ULTIMAS NOVEDADES

DICCIONARIO DE ANONIMOS Y SEUDONIMOS HISPANO AMERICANOS. Curiosos y útiles apuntaciones, hechas por José Toribio Medina y publicadas por el Instituto de investigaciones históricas de Buenos Aires. Esta obra es de gran valor histórico y de gran interés para los literatos y bibliófilos, puesto que da a conocer quien escribió las distintas obras que se publicaron anónimas o bien el verdadero nombre de sus autores, que lo ocultaron bajo un seudónimo.
Buenos Aires, 2 tomos en 4o. mayor a la rústica. . . . . . $ 6.00

CIRUGIA DE LA ULCERA GASTRO-DUODENAL, por el Dr. E. Ribas Ribas. Contiene principios fundamentales de la indicación y de la técnica.
Barcelona. 1 tomo en 4o. mayor rústica, con muchas ilustraciones. . . . . . $ 2.50

MANUAL DEL INGENIERO Y DEL ARQUITECTO, por el Ing. Dr. M. FORESTER. TOMO I. Contiene: Matemática, Mecánica, Resistencia de Materiales, Estructuras. Estática de las construcciones. Materiales. Construcciones de Hormigón, Topografía, Construcción de edificios y talleres. Administración y contrata de obras, etc. El tomo II tratará de Hidráulica, excavaciones, etc.
Barcelona. 1 tomo en 8o. mayor encuadernado en tela. . . . $ 7.00

TRATADO DE EDUCACION PARA USO DE PADRES Y MAESTROS, por el Dr. W. M. Gallichan. Trata de las cuestiones sexuales desde el punto de vista médico y pedagógico.
Madrid. 1 tomo en 8o. a la rústica. . . . . . $ 1.00

TECNOLOGIA INDUSTRIAL, por A. de la Helguera. Un manual práctico con datos útiles a todo industrial.
Barcelona. 1 tomo en 8o. a la rústica. . . . . . $ 0.40

MIQUEL (J. DE).—MANUAL PRACTICO PARA LA ELABORACION DE LICORES Y CARNET PARA EL BARMAN. Contiene multitud de recetas e instrucciones.
Barcelona. 1 tomo en 4o. a la rústica. . . . . . $ 1.50

OBRAS COMPLETAS DEL P. E. LACORDAIRE. Conferencias pronunciadas en París durante los años 1835-1836 y 1843-1844.
Madrid. 2 tomos en 8o. rústica. . . . . . $ 2.00
La misma obra encuadernada en tela. . . . . . $ 3.00

TRADICIONES, LEYENDAS Y ANECDOTAS ESPIRITUANAS, por Manuel Martínez Moles. (Contribución al Folklore cubano). Contiene multitud de narraciones de gran valor.
Habana. 1 tomo en 8o. a la rústica. . . . . . $ 1.00

GUIA DEL BACHILLER, por D. Félix Sánchez y Casado. Un Manual práctico que contiene los conocimientos necesarios al Bachiller para salir airoso en sus exámenes ya sean de Letras o de Ciencias.
Madrid. 2 tomos en 8o. encuadernados en tela. . . . . . $ 5.00

SPANISH BUSINES GRAMAR por Armando Roa. Un libro comercial eminentemente práctico. Lo más completo y didáctico que se conoce y de utilidad para todo hombre de negocios, dependiente, etc.
New York. 1 tomo en 8o. encuadernado en tela. . . . . . $ 4.00

BREBAN'S INTEREST TABLES. Tablas con el interés de cualquier suma de un peso a 10,000, por cualquier número de días al 3, 3 1|2, 4, 4-1|2, 5, 5-1|2, 6, etc. por ciento. Obra de gran utilidad para banqueros y comerciantes.
Precio del ejemplar encuadernado en holandesa. . . . . . $ 4.00

EL FIRMAMENTO. Un tratado popular de Astronomía, por el P. L. Rodes, S. J. Descripción de las maravillas celestes, y el Universo Sideral. La obra contiene primorosas fotografías celestes, tomadas por los mejores astrónomos y otras terrestres que muestran las maravillas de nuestro planeta.
Precio de esta obra monumental encuadernada en tapas. . . . $13.00

LOS GRANDES MAESTROS DEL ARTE ESPAÑOL, por el doctor Max Nordau. Una exposición detallada de las obras maestras de los pintores españoles con estudio de cada una de ellas y fotografías de las mismas. Traducción del alemán, por R. Cansinos Asens. Barcelona. 1 tomo en 4o. con unas 500 páginas, encuadernado en tapas. . . . . . $ 5.00

EL NILO Y LA CIVILIZACION EGIPCIA, por A. Moret. Datos sobre esta Civilización, una de las más pujantes de los antiguos tiempos. Colección "La Evolución de la Humanidad". Edición ilustrada. Barcelona. 1 tomo en 8o. mayor encuadernado. . . . . . $ 3.00

AUTOS SACRAMENTALES, por Calderón de la Barca. Colección Clásicos Castellanos de "La Lectura". Madrid. 1 tomo en 8o. encuadernado en pasta valenciana. . . . . . $ 2.00

CIUDADES ISLAMICAS. Viajes por Oriente, por Daniel Martínez Ferrando. 1 tomo en 8o. a la rústica. . . . . . $ 1.00

EL MARIDO, LA MUJER Y LA SOMBRA, por Mario Verdaguer. 1 tomo en 8o. rústica. . . . . . $ 0.70

LA NOVELA DE UN HOMBRE TIMIDO, por M. D. Benavides. 1 tomo rústica. . . . . . $ 0.70

POR AMOR Y POR BONDAD, por M. W. Hungerford. (Colección Hogar. . . . . . $ 0.80

EL SOL DE MEDIA NOCHE. La Novela Cinematográfica. 1 tomo rústica. . . . . . $ 0.30

LA PRINCESITA DE LOS BREZOS, por E. Marlitt. (La Novela Rosa). . . . . . $ 0.30

NOEL (Eugenio).—EL PICADOR VENENO. 1 tomo rústica. . . . . $ 0.60

MAETERLINCK. LA VIDA DE LOS TERMES. (Comejenes u hormigas blancas). 1 tomo en 8o. a la rústica. . . . . . $ 1.00

GIMENEZ CABALLERO.—LOS TOROS, LAS CASTAÑUELAS Y LA VIRGEN. 1 tomo r-stica. . . . . . $ 0.90

WELLS (H. G.) EL ALMA DE UN OBISPO. 1 tomo rústica . . $ 1.00

MORAND (Paul). NADA MAS QUE LA TIERRA. 1 tomo rústica. $ 1.00

SHAW (B). MATRIMONIO DESIGUAL Y OTRAS COMEDIAS. 1 tomo rústica. . . . . . $ 1.40

LA MODERNA POESIA
Obispo 135. Apartado 605. Teléfonos 1171, 1172 y 1173.

LIBRERIA CERVANTES
Avenida de Italia 62. Apartado 1115. Teléfono A-4958. Habana

EL GRAN BAILE "PRIMAVERA" DEL "OLIMPIA"

Nuevos e interesantes detalles llegan hasta el carnet del cronista, en relación con el suntuoso baile de trajes que celebrará el Olimpia Sporting Club, en su magnífico palacio social.

En la noche del Sábado de Gloria.

Fiesta distinguida, que es el tema preferido de toda la sociedad **bien**, que abrillanta con su presencia los actos sociales de la prestigiosa entidad cuyo palacio se levanta majestuoso en las riveras del Almendares.

Las invitaciones circular profusamente, siendo solicitadas en cantidad fabulosa en la Secretaría General.

Son intransferibles y se exigirán en la entrada por la Comisión correspondiente.

Numerosas cotmparsas lindamente ataviadas harán acto de presencia en esta fiesta que pletórica de alegría y brillantez, dejará recuerdos gratísimos.

Trajes y más trajes a cual más lindos, desfilarán por los salones olímpicos en conjuntos brillantes.

El programa bailable, excelente, será ejecutado por afamada orquesta.

Se bailará en el **floor** de basket.

El genuino Son oriental, tocará en el **hall** de la Casa Club.

El gran baile de Primavera será un **succes.**

Que reseñará luosamente la Crónica.

Con preferencia.

LA SECCION DE PROPAGANDA DEL CENTRO BALEAR

El viernes pasado y en el local de sesiones del Centro Balear, se constituyó la Sección de Propaganda que durante el presente año tendrá a su cargo una labor inmensa pero fructífera, como es la de hacer resaltar la realidad de los indiscutibles beneficios que la existencia del Centro Balear reporta, entidad que se destaca por la amplitud en los servicios que presta dentro de su esfera de sociedades mutualistas, por cuanto que, lo mismo da cabida en su seno al socio individual que a la familia. En ese sentido deliberaron ampliamente los nuevos miembros de la aludida sección, siempre entusiastas y prevaleciendo siempre ese espíritu de laboriosidad que los anima y les llevará al triunfo de ver engrosadas las filas del cuerpo de asociados con nuevos elementos.

A ello contribuirán afanosamente, el presidente, señor Guillermo Alemany; el atento secretario, señor Onofre Alemany, y los vocales, señores Bartolomé Terrades, Eugenio Salinas, Rafael Barceló, Antonio Clavo Abraham, Matías Cerdá, José Casado Bono, Simón Lizondo Martín y Rafael Homar Coll, los que se proponen hacer un llamamiento a todos los asociados para que demostrando una vez más su amor por tan altruista entidad, presten su concurso a esa labor que encierra fines eminentemente humanitarios.

De plácemes está el meritísimo Centro Balear con su nueva Sección de Propaganda. Que no decaiga ese entusiasmo ni esa amorosa dedicación a las buenas obras, para bien del Centro y de sus componentes.

LA DIRECCION DE LA QUINTA BALEAR

Recientemente se ha hecho cargo de la Dirección de la casa de Salud del Centro Balear, el doctor Felipe García Cañizares, gloria de la ciencia médica cubana, quien está dando muestras de las grandes dotes que posee como organizador en lo que concierne al servicio facultativo. En el corto tiempo que lleva al frente de ese importante cargo, el doctor García Cañizares se ha captado las simpatías de los enfermos y demás personal, por su caballerosidad y buenas iniciativas que se propone llevar a la práctica conducentes al mejor orden y eficacia en la asistencia.

Felicitamos al doctor Cañizares por haber sido designado para tan elevado cargo, y al Centro Balear por la valiosa adquisición que ha hecho.

CASA DE SALUD "LA BALEAR"

Señor cronista:

Hi hija de quince años, Concepción ha sido operada de las amígdalas, por el reputado especialista de esta sociedad doctor Rufino Moreno, habiendo obtenido un éxito sorprendente el que apreciaron sus compañeros de profesión, en la Quinta.

El servicio en ésta inmejorable.

s. s. **Mariano Artes**

Lo celebramos.

DEL CENTRO GALLEGO

ACUERDOS ADOPTADOS POR LA COMISION EJECUTIVA

Se acordó constituir Delegaciones en los pueblos de La Esmeralda y Florida, Ciego de Avila.

Designar al doctor Fernando Pérez Díaz, médico del Centro en la Delegación de Colón.

Aprobar el aumento de sueldo propuesto por la Sección de Propaganda al doctor Medardo Jiménez de la Delegación de Morón.

Aumentar asimismo el haber del médico de la Delegación de Caibarién a virtud de los meritorios servicios que viene prestando.

Designar en Comisión a los señores Juan Varela, José López Villamil y Antonio María Souto para que se constituyan en Tribunal de Subasta y procedan a convocar licitadores para la subasta de impresos y efectos de escritorio.

Dar las más expresivas gracias al Centro Andaluz por el testimonio de adhesión que la Junta Directiva del mismo acordó ofrecer a este Centro con motivo de las difíciles circunstancias creadas por el conflicto médico.

Dar las gracias a la Delegación del Centro en Santiago de Cuba por las frases de aliento que dirige a la Comisión Ejecutiva e inspiradas en el deseo de que el conflicto facultativo se resuelva de la mejor manera posible. Y

Desestimar la proposición del señor Jaime Mir quien ofrece la adquisición de un cuadro contentivo de los más salientes episodios del arriesgado vuelo realizado por el avión Plus Ultra por cuanto la Comisión Ejecutiva no dispone de consignación en presupuesto para ello.

Desestimar asimismo una petición formulada por la Asociación Benéfica y Cultural Martín Morúa Delgado solicitando la cooperación económica del Centro para la adquisición de un piano por cuanto la Comisión no dispone de consignación en presupuesto para ello.

LA SECCION DE FOLK-LORE DEL CENTRE CATALA

El próximo jueves pasado, pudimos ver el entusiasmo que late entre los asociados del **Esbart Dansaire**, para los ensayos que siguen celebrándose de las danzas nacionales de Catalunya.

Nos informamos por los directivos del Esbart, que con el fin de hacer la presentación oficial del cuadro de danzantes, se está preparando para el domingo 8 del mes de Mayo, una Velada Catalana de Fork-Lore, en la que se rendirá culto ferviente a la Literatura, la Música, el Canto y las Danzas populares de su añorada Patria.

Esperamos recibir en breve el programa para comunicarlo a nuestros lectores, pues tenemos la impresión que será muy ameno y de mucho interés para los catalanes todos.

El jueves de la presente semana no habrá ensayo, por ser Jueves Santo, pero el próximo se sucederán como de costumbre; con el carácter de Veladas íntimas organizadas por la Sección de Folk-lore dle

CIRCULO PRAVIANO

Deben saber todos los señores socios de este Círculo Praviano, que los señores Ramón García Rodríguez, y el señor Justo Alvarez, miembros los dos de la actual junta Directiva, embarcará el próximo día 14 en el "Cristóbal Colón" en viaje de Recreo al solar nativo, Peñaullán y Corias, de Pravia, respetivamente, donde se disponen pasar un verano de verdadero recreo.

Estos dos de la Junta Directiva, llevan la encomienda, de dar los últimos toques a varias casas de Escuela, para las que el Círculo Praviano, ha contribuido, la primera en inaugurar será la de Corias, que según nos informa la comisión, en dicho pueblo, se está terminando, y se ha fijado la fecha de inauguración el próximo 30 de Mayo, para lo que se espera la llegada de dichos señores.

La 2a. en inaugurar será la de Sandamías, que en noticias recibidas recientemente se nos comunica, ya están las obras adelantadas, y que su inauguración será en fecha no muy lejana, otra será la Quinzanas, que también se está fabricando, para todas estas Escuelas ha contribuido el Círculo Praviano.

Para despedir a los señores Rodríguez y Alvarez se ha nombrado una comisión de la junta Directiva, para irlos a despedir, y el Sr. Presidente, ruega a todos los señores soçios, que dispongan de tiempo vayan al muelle en el día 14 a las 10 a. m., hora que se ha fijado donde se reunirán la comisión, a la que el señor secretario no ha de faltar.

CENTRO ASTURIANO

AL MARGEN DEL PALACIO

Entre otras cartas que se refieren a la cuestión batalladora del edificio social, damos acogimiento por espíritu de justicia a la que firmada por **Una Socia Fundadora** está concebida en los siguientes términos:

'Habana, 9 de abril de 1927.

Señor Presidente del Centro Asturiano.

Ciudad.

Muy señor mío: Le ruego disimule, si me tomo la libertad de hacerle presente, que como esposa de un asturiano, soy muy entusiasta por todo lo que se refiere a Asturias, y no puedo por menos, que hacerle saber mi sentir, ¿verdad que esto no le interesa a Vd. ni a nadie?, respecto al Palacio Social, que ya pronto quedará terminado; para mí, es un edificio soberbio y hermoso, pero cada vez que contemplo las tres torrecitas pequeñas y la más alta y única, la cual se eleva gentil, gallarda y airosa cual atalaya, queriendo escudriñar el 'más allá', Vd. no sabe lo que sufro, al ver la pobreza de esas torrecitas; si las tres esquinas tuvieran las torres iguales a la grande, sería el 'Palacio de Asturias', además de soberbio y hermoso como ya dije, MAJESTUOSO.

Perdone, señor Presidente, la molestia de haber puesto su atención en estas líneas mal hilvanadas; también suplico me perdone la poderosa Asociación Asturiana al indicar yo, el defecto, falta, o como quieran entender, que para mí tiene el edificio en construcción: me ha impulsado a hacer estas manifestaciones mis más ardiente y patrióticos deseos de que los ASTURIANOS no tengan quien pueda sobrepujarlos nunca en ninguna clase de órdenes.

De Ud. muy atentamente con la mayor consideración,

Una Socia Fundadora

Sin entender ni contender en asuntos tan delicados y tan serios como la crítica del arte arquitectónico, nos limitamos a glosar los conceptos de **Una Socia Fundadora**, exponiendo algunos puntos de vista que en días pasados parecieran prohijados por una mayoría asturianísima y que, después, se disolvieron en las confusiones de la discusión general.

Ahora, **tarde piace!** los asturianos somos así: cuando piamos, piamos tarde, y después de advertir lo tardío del pío pío, nos tiramos de los pelos por no haber piado antes. ¿Quién negará ahora que el Teatro dentro del Centro—en su misma entraña—sería un baluarte económico alentador, previsor y señorial? La doctrina de que estorbaba a la distribución ordenada del interior del edificio, es falsa, puesto que por encima del **Teatro** se podrían alzar cuantos pisos rectangulares se desearan.

Lo curioso del caso es que casi todos piensan así: lo pensaban antes y lo pían ahora que no hay remedio. **Tarde piace!** Pero ¡qué hacer! Nuestra 'multitud' paga el barato a la psicología de las multitudes, que casi siempre acuerdan lo contrario de lo que proponían acordar.

La decisión firme y definitiva de la multitud, no existe. Su pensamiento es efímero, y lo cambia de esencia y de potencia, una frase, una carcajada, una lágrima.

Cuando ya se advertía el error cometido limitando el Palacio Social a las proporciones con que hoy se exhibe, se presentó a tiempo una proposición del socio don Antonio Méndez, para levantarle un piso más... No se tomó en consideración y así están las cosas y basta.

También ahora la opinión recurva y se lamenta de no haber alzado el piso Méndez. **Tarde piace!** El viento de **les castañes** sopla siempre sobre nuestras primeras intenciones y se las lleva en **volandinas.**

Y las segundas... Nunca segundas partes fueron buenas.

Perdone la celosa **Socia Fundadora** la latitud de nuestro comentario.

Nota Bene.

El Teatro **Nacional** produce al Centro Gallego un ingreso anual de $100,500. ¡Elocuentísimo!

UNA INTERESANTE PELICULA

Para aquellos miembros de la colonia española que no les sea dable un viaje a su tierra natal y por medio del cual ver a sus adorados familiares, se les presenta una maravillosa oportunidad de que al menos ellos los vean y sepan que se encuentra en esta tierra gozando del afecto de cuantos les conocen.

Una película muy interesante ha de ser la que se va a tomar en la fiesta que el día 12 de junio próximo se celebrará en todos los jardines de la cervecería La Tropical de Puentes Grandes, bajo el sugestivo título de "Festival Hispano-Cubano" y que como es sabido será a beneficio de los fondos de la Sección de Beneficencia de la Asociación de Cronistas de Sociedades Regionales.

Es la primera vze que en todos los referidos jardines se celebre una fiesta un mismo día por una sola sociedad y al precio de un peso con derecho a disfrutar de cuantos números se componga el programa, en el que figura concursos de bailes regionales, cubanos y americanos, rondallas, gaiteros y representaciones de todas las sociedades regionales y será también la primer vez que de todo eso se tome una película que indudablemente será muy interesante, y que se enviará a todas partes de España.

Será el día 12 de junio, a no dudarlo, día de alegría, día de castañuelas y panderetas, y día de gaitas y de animación que dejará un grato recuerdo entre los que asistan, el recuerdo que produce siempre una fiesta encantadora como será ésta.

PROXIMA EXCURSION DE LOS ARENALESES

Animada junta celebró el organismo de propaganda de la Sociedad Concepción Arenal, entre otros asuntos trataron de la próxima fiesta que celebrará la Sociedad, y la cual corresponde organizar a esta Sección.

En el concierto de opiniones y abierta discusión acerca de la proposiciones en pie, se tomó el acuerdo de celebrar una excursión campestre, en el próximo mes de Mayo, de ser posible en la primera quincena.

Nuevamente los arenaleses se proponen organizar, un grandioso Día de Campo, y a ese efecto la Comisión nombrada por la Sección de Propaganda, se encuentra visitando distintas fincas, al objeto de escoger para la celebración de este acto, un lugar que reuniendo las condiciones necesarias sea algo desconocido en este sentido, por la Sociedad Estudiantil Concepción Arenal.

La Comisión Organizadora, compuesta por las señoritas Isabel López, Hortensia Gómez y los señores César Vila, José Gómez y Enrique Barral, nos manifiesta que, aparte de tener la seguridad de conseguir un lugar digno de las mayores alabanzas, confeccionará un exquisito programa capaz de complacer al más exigente arenalés.

En una palabra los jóvenes organizadores, dorremifasolean de tal forma la organización de este acto, que nos permitimos augurarles el más decidido triunfo, a hacer estas manifestaciones nos obliga el entusiasmo que hasta ahora venimos notando en los rostros de los integrantes de la juvenil Sociedad, que aunque no se multiplique, ya es un caudal que se hace acreedor de la más recta respetuosidad.

Otras varias fiestas tienen en cartera los arenaleses, como siempre los gentleman de Concepción Arenal son los primeros en organizar fiestas de expansión y alegría en honor de sus asociados y damitas, que son gala y orgullo de las fiestas arenalesas.

MOVIMIENTO DE ENFERMOS

QUINTA DE SALUD "LA PURISIMA CONCEPCION"

De alta: — José Iset Barrios, Enrique Delgado Aldao, Herminio Amalla Acosta, Lorenzo Lozano González, Mariano Soler Ibastrilla, Luis Noriega Morante, Pedro Cardona Hourbigt, Juan González Marrero. Luis Oscar Martín Hernández, José Díaz Fernández, Eugenio Alvarez Blanco, Antonio Robles Menina, Carlos González García, Gumersindo Vallejo González, Domingo Aceveno Fernández, Jesús Vilvatua Sanz, Francisco Ruisánchez Ruisánchez, José Manuel Peraza Núñez, Manuel Artuña Peña, José María González Díaz, Esmerado Arebo Celorio, René Benemelia Pérez, Francisco Pacheco Ramos y Nicolás Guardiola Romero.

Ingresaron: — Pablo Duarte Bello, Manuel Menéndez Alvarez, Miguel Fraga González, Joaquín Taranco San Román, Blanco Villafranca Venta, Fernando González Milián, Angel Subizar Inda, Antolín Estevez Guzmán, Conrado Iglesias Manzón, Alejandro García Fernández, Abelardo Domínguez Merique, Manuel González González, Guillermo Ceballos Pajejas, Manuel Loren Tomeo, José González Díaz, José Hernández Valderram,a Pedro Jiménez García, José Ramón Piñeiro Sánchez, Agustín Ventura Goldarás, Francisco Elguea Domínguez, Edelberto Hernández Pino, Angel Díaz Sánchez, Manuel Montenegro Espinosa, Francisco Torres Massaguer, Emilio Valdés Panedo, Manuel Garsola Oliver, Eloy Escobar León, Raúl Vilar Carratalá y Eugenio Santiago Parrondo.

QUINTA "CONCEPCION ARENAL" DE HIJAS D EGALICIA

Entradas: —Elvira Somoza, Dolores Novoa, Edelmira Blanco, Manuela Vázquez, Dolores Villanueva, Leonisa Estevez, Dolores Reguera, Elvira Teigeiro y Manuela Souto.

Salidas: — Aurelia Iglesias Antonia Freire, Alicia López, Carmen Argis, Gregoria Pérez, Casilda García, María González, Dionisia Castro, Mercedes González e Hilda González.

Quedan 87 enfermas.

Habana, 9 de abril de 1927.

"UNA TARDE EN MEDINA"

El domingo próximo.

Organizado por la Sección de Orden y Recreo de esta Asociación.

Tendrá efecto el día diez y siete de abril, y han comenzado los preparativos para el mencionado festival que será de primera, pues a juzgar por los preparativos que se están organizando no habrá duda que será un éxito más para los miembros de esta simpática entidad que son ya más que merecidos; pues se nota una animación inusitada por asistir a esta grandiosa matinée; son muchas las invitaciones repartidas hasta la fecha; han de llegar a manos de nuestras familias de un momento a otro.

Próxima ya la fecha de su celebración y anunciada para el próximo domingo diez y siete dará comienzo a las tres de la tarde la jazz band del profesor Rivera completamente reforzada para amenizar dicho acto, que será de lo más sugestivo y grandioso de cuantos se hallan celebrado aquí, siendo el programa de primera, pues han de haber muchos estrenos para esa tarde, tanto en danzones, fox, chárlestons y són; todo nuevo.

Las damitas que deseen asistir a esta matinée y no posean invitación para esta fiesta, deberán solicitarla por mediación de los miembros de esta Asociación, o en el local social de G y 21.

Es de pensión y por acuerdo expreso de la junta directiva podrán asistir a ésta los asociados de las demás sociedades hermanas, adquiriendo su ticket por el valor de un peso; por mediación de los vocales se podrán adquirir las entradas en la puerta el día de la fiesta.

En esta comisión han sido designados los distinguidos miembros de la Asociación señores Francisco Viera, Domingo Fernández, Justo García y Esteban Carballo.

La fiesta del mes de mayo es la que corresponde, con la tradicional matinée de las Rosas de Medina, que se celebrará el día veinte de mayo.

ASOCIACION DE DEPENDIENTES

Programa de la velada literaria conmemorativa del 47 aniversario de la fundación social, organizada por la Sección de Recreo y Adorno.

Primera parte:— Discurso por el doctor Antonio Lraizoz. La preciosa comedia en dos actos, original de Carlos Arniches, titulada: "LA Casa de Quirós".

Segunda parte: — Diálogo de costumbres cubanas por la simpática pareja Mimí-Colina. Actos de prestidigitación y ventriloquía por el gran Richardine. Fox Trot por la pareja Díaz-Pacheco. Monólogo cómico por el actor Mario Martínez Casado. Danza Apache por la pareja Díaz Pacheco. Presentación del notable tenor señor Jaime Planas. Cantos regionales por la eminente canzonetista señora Emilia Benito.

Vaseline
CHESEBROUGH
Marca de Fábrica
Boratada
Alivia pronto las irritaciones del cutis y de las membranas.
Se vende envasada en frascos y tubos.
Rehúsense los substitutos Búsquese el nombre de
CHESEBROUGH MFG. CO.
(CONSOLIDATED)
Nueva York Londres Montreal
De venta en todas las Boticas y Farmacias.

ASOCIACION DE DEPENDIENTES

El Baile de "Resurrección".—Será de Pensión y en beneficio del Fondo de Retiro de los Empleados.—En los salones lucirán adornos florales.—Será, para la juventud bailadora, un verdadero Sábado de Gloria.—La orquesta del maestro Valdés, prepara un magnífico programa.

Estamos en vísperas de la celebración del gran Baile que proyecta la benemérita Asociación de Dependientes del Comercio, al cual concurrirán distinguidas familias.

Dado el fin altruista que con el producto del mismo se persigue, no creemos aventurado augurarle a la decana sociedad que lleva 47 años de vida intensa, laboriosa y fructífera, un franco y rotundo éxito.

Nosotros vemos con simpatía los nobles afanes de estas Sociedades creadas para hacer el bien y rendir pleito homenaje a la Caridad; sirviendo de algún modo a la humanidad que necesita de confortables estímulos. Este baile, hemos dicho antes de ahora, que revestirá las proporciones de un acontecimiento social y no creemos equivocarnos al hacer esta aseveración.

El éxito coronorá una vez más el esfuerzo de la brillante Sección de Recreo y Adorno, que tantos y resonantes triuntos se lleva adjudicados.

La orquesta del Maestro Valdés, cumplirá un extenso programa, cuyo interés será harto notorio, para dar oportunidad a las felices parejas que se entreguen en brazos de la fantasía para ir al encuentro del ideal.

Los espaciosos salones del Centro Social vestirán en la noche del Sábado de Gloria, sus mejores galas, para acoger en su seno a los adeptos de Terpsícore que buscan en la cadencia y el ritmo de un danzón clásico o de un fox-trot, un motivo de alegría.

Verdadera "Páscua de Resurrección", la que se proyecta. El Centro de Dependientes se propone celebrar tan magna fiesta para que su producto íntegro vaya a engrosar el Fondo de Retiro de sus empleados, en la seguridad de que la cooperación que le presten nuestra juventud bailadora, será unánime.

Continuaremos informando sobre este grandioso baile que señalará un triunfo brillante en los anales de la historia de los actos sociales de la Asociación.

LA COMISION DE ABASTOS DE LA ASOCIACION DE DEPENDIENTES

Esta Comisión, atenta a todo cuanto redunde en beneficio de la Casa de Salud y de sus enfermos, ha resuelto sacar a pública subasta el suministro de carnes por un año, subasta que se celebrará el día 20 de este mes, ante dicha comisión.

Esta medida dará ocasión de obtener buen suministro y buen precio, dado el importante consumo de carnes.

Muy laboriosa la Comisión de Retiro.—Tomó interesantes acuerdos.—Atendió, cumplidamente, varias solicitudes.

La Comisión de Retiro en sesión del treinta de marzo tomó los siguientes acuerdos:

Fué leída y aprobada por unanimidad el acta anterior.

Puesta de pie la Junta en testimonio de pésame por el fallecimiento de los empleados retirados doctor Ramiro Carbonll y Cañas, y señor José Marelda Bas, acordó enviar a sus familiares atentos mensajes de condolencia.

Quedó enterada del movimiento de fondos hasta el veinte y tres de marzo actual, el que arroja el siguiente resultado: fondo existente en veinte y uno de febrero, setenta y seis mil doscientos setenta pesos setenta y cuatro centavos; pagado por pensiones, mil seiscientos cincuenta y seis pesos treinta y un centavos; fondo disponible en esta fecha, setenta y seis mil doscientos ochenta y ocho pesos sesenta y un centavos.

Se dió lectura a una atenta carta del señor Contador, manifestando que, en primero de marzo ingresó en el Departamento de Ahorros, para engrosar el Fondo del Retiro, la cantidad de mil seiscientos setenta y cuatro pesos diez y ocho centavos, del descuento de sueldos y asignaciones, de empleados, y la cantidad con que contribuye la Asociación.

Se dió lectura a una atenta carta del Secretario General, expresiva de que la Directiva, en su sesión de 16 de marzo quedó enterada y conforme de los acuerdos tomados por este organismo en veinte y ocho de febrero último.

Quedó enterada del acuerdo tomado por los enfermeros graduados de la Casa de Salud, designando para que los represente en el seno de la Comisión de Retiro, al señor Manuel Rodríguez.

Quedó enterada del parte del movimiento de empleados ocurrido en la Casa de Salud en febrero próximo pasado.

Leídas las reclamaciones de los señores Cesáreo García Blanco y Félix Regino López, informa el Ponente, que deben ampliarse las investigaciones para lograr, en el caso de ambos reclamantes, un expediente que en verdad esclarezca los hechos.

La Comisión acuerda que ambas solicitudes pasen de nuevo a la Comisión de Expedientes, para que amplíe su información y dé cuenta a esta Comisión.

Se da lectura a una atenta carta de la señora Candelaria Fernández y Ferfnández, solicitando, en nombre de su esposo don Balbino García Valdés, enfermero de la Casa de Salud, el retiro obligatorio, porque según certificación médica del doctor Alberto Méndez Peñate, se halla incapacitado para continuar prestando sus servicios como enfermero.

En cumplimiento del artículo 32 del Reglamento, se procede a designar, por la suerte, tres facultativos que emitan el informe reglamentario y son designados los doctores Adolfo González, Fernando Méndez Capote y Eduardo de Cárdenas.

En asuntos generales, presente en la junta el Presidente de la Sección de Recreo y Adorno, señor Antonio Borges, expresa el entusiasmo que anima a su Sección para organizar un baile de pensión en beneficio del fondo del retiro de empleados, de conformidad con anterior acuerdo de la Comisión de Retiro, dice que, salvo el mejor parecer de la Comisión, esa fiesta bailable podría celebrarse el Domingo de Resurrección.

La Comisión agradece al señor Borges su cooperación al mejor éxito del fondo de retiro y acuerda que el baile se celebre el Domingo de Resurrección, día diez y siete de abril, facultándole ampliamente para la organización, etc., del referido baile.

ELIXIR ESTOMACAL
SAIZ DE CARLOS
(STOMALIX)
Es recetado por los médicos de las cinco partes del mundo porque tonifica, AYUDA A LAS DIGESTIONES y abre el apetito, curando las molestias del
ESTÓMAGO e INTESTINOS
Dolor de Estómago — Diarreas en Niños y Adultos que, a veces, alternan con Estreñimiento
Dispepsia — Dilatación y Úlcera del Estómago
Acedías y Vómitos — Disentería
Inapetencia
Flatulencias
OBRA COMO ANTISÉPTICO DEL APARATO DIGESTIVO curando las diarreas de los niños incluso en la época del destete y dentición.
Ensáyese una botella y se notará pronto que el enfermo come más, digiere mejor y se nutre, curándose de seguir con su uso.
Venta: FARMACIAS y DROGUERÍAS y SERRANO, 28 y 30, MADRID (España)

J. RAFECAS Y CA., Teniente Rey, 19. Habana.
Unicos Representantes y Depositarios para Cuba.

Dr. L. RODRIGUEZ MOLINA
Profesor de Enfermedades de las Vías Urinarias en la Universidad de la Habana
Cirujano del Hospital Calixto García
Examen directo de riñones, vejiga, etc.
Consultas: de 10 a 12 de la mañana y de 3 a 6 de la tarde.
LAMPARILLA, 86-88. TELEFONO A-8454.

ANUNCIESE EN EL "DIARIO DE LA MARINA"

M.E.C.D. 2016

ANUNCIOS CLASIFICADOS

ULTIMA HORA

ANUNCIOS CLASIFICADOS DEL "DIARIO DE LA MARINA"

LISTA DE LAS AGENCIAS DE LOS ANUNCIOS CLASIFICADOS

DE LOS MUELLES A GALIANO

Nº 1.—Obispo y Cuba, Vidriera de tabacos.
Nº 2.—Oficios 33, Vidriera de Tabacos.
Nº 3.—Zulueta y Misión, "Hotel París", Vidriera de Tabacos.
Nº 28.—Obispo y Compostela, "La Popular", Vidriera de Billetes.
Nº 10.—Mercado de Colón, 25, "El Gallo".
Nº 9.—Consulado y Animas, Farmacia "Santa Amalia".
Nº 8.—Galiano 11, Panadería "La Flor de Galiano".
Nº 7.—Neptuno y Aguila, Almacén de Víveres "El Aguila".
Nº 6.—Galiano y San Rafael, Almacenes "El Encanto".
Nº 5.—Galiano y Zanja, Café "El Imperial", Vidriera de Tabacos.
Nº 25.—Salud y Lealtad, Farmacia del doctor Luis M. de Laosa.
Nº 4.—Monte y Amistad, Café "Marte y Belona", Vidriera de Tabacos.
Nº 51.—Oficios 50, Hotel "El Oriente."
Nº 63.—Zulueta y Dragones, Vidriera de tabacos del café del teatro "Martí".

DE GALIANO A BELASCOAIN

Nº 19.—San Rafael y Campanario, Café "Las Delicias", Vidriera de Tabacos.
Nº 37.—San Lázaro y Campanario, bodega "La Palma".
Nº 16.—San Lázaro y Belascoaín Café "Manhattan", Vidriera.
Nº 15.—Neptuno y Belascoaín, "El Gato Blanco", Billetes.
Nº 12.—Belascoaín 118, esquina a Santo Tomás, "La Villa de Navelgas".
Nº 14.—Reina y Chávez, Café "El Mundo", Vidriera de Tabacos.
Nº 34.—Vives y Figuras, bodega "El Globo".
Nº 32.—Florida y Esperanza, bodega "El Almacén de Florida"

DE BELASCOAIN A INFANTA

Nº 17.—Aramburu 36, Barbería de Guillermo Valdés.
Nº 19.—Infanta y San Rafael, Café "Moderno", Vidriera de Tabacos.
Nº 20.—Infanta y Carlos III, Café "Las Avenidas", Vidriera de Tabacos.
Nº 26.—San Lázaro 388, Café "El Escorial".
Nº 11.—Monte y Arroyo, "La Sorpresa", Vidriera de Tabacos.
Nº 21.—Monte e Infanta, Café "La Esquina de Tejas", Vidriera de Tabacos.
Nº 52.—Carlos III, número 50, "El Paseo", Café.
Nº 60.—Eugenio González, San Francisco esquina a San José.

VEDADO

Nº 25.—San Lázaro y N, Víveres Finos "El Cisne".
Nº 27.—Calzada y Paseo, Víveres Finos, "La Luna".
Nº 30.—Línea, 159, entre 18 y 20, Café "El Imperial".
Nº 41.—23 y J, Jardín "El Crisantemo".
Nº 42.—11 y K, Bodega "La Flor de Oriente.
Nº 36.—23 y 12, Café "El Chalet", Vidriera de Tabacos.
Nº 61.—17, núm. 233, Lorenzo Blanco

JESUS DEL MONTE, VIBORA Y LUYANO

Nº 33.—Diez de Octubre 147 (Puente de Agua Dulce), Café "La Parra", Vidriera de Tabacos.
Nº 43.—Agua Dulce 10, Taller de Carrocería de Francisco Venta.
Nº 22.—San Francisco y Buena Ventura, Bodega.
Nº 48.—Porvenir y Milagros, Bodega "La Deportiva".
Nº 23.—Avenida de Acosta y Luz Caballero, bodega "La Ofelia".
Nº 49.—Concepción y Avenida de Acosta, Ferretería "La Verdad".
Nº 29.—Diez de Octubre y San Mariano, Bodega "La Maravilla".
Nº 31.—Diez de Octubre, 614, Farmacia "San Ramón".
Nº 47.—Luyanó y Concha, Café "Luyanó Moderno".
Nº 54.—10 de Octubre 305, "La Viña", Almacén de Víveres.
Nº 57.—Calzada de Jesús del Monte número 71, bajos, Rafael González.
Nº 62.—Sola, esquina a Pasaje Sur entre Estrada Palma y Libertad. Colegio Sra. de Peña.

ARROYO APOLO Y SANTA AMALIA

Nº 46.—Calzada de Arroyo Apolo, 20 Víveres "La Palma".
Nº 45.—Diez de Octubre 763, Tienda Mixta (Reparto Santa Amalia).

CERRO

Nº 50.—Calzada del Cerro y Domínguez, Víveres "El Almacén".
Nº 24.—Cerro 875, Juan Seijas.
Nº 59.—Churruca 1-B, esquina a San Cristóbal, Hermanos Castellanos.

MARIANAO

Nº 44.—Real 83, Panadería "La Moderna".

JACOMINO

Nº 44.—Beltrán y Vista Hermosa, Correos, Pedro Muñiz y Carrera.

REGLA

Nº 55.—Martí 14, Bodega "El Gallo" Esteban García.

GUANABACOA

Nº 53.—Pepe Antonio 20, Miguel Rivas Guinat.

CASA BLANCA

Nº 56.—Artes 59, Casa Blanca, Lorenzo Carreras.

ORDEN DE LOS ANUNCIOS CLASIFICADOS

A Alquileres de Casas
B Alquileres de Departamentos
C Alquileres de Habitaciones
D Alquileres de Locales
E Alquileres de Garages
F Se Necesitan
G Se Ofrecen
H Compra y Venta de Fincas
I Compra y Venta de Solares
J Compra y Venta de Establecimientos
K Compra y Venta de Animales
L Automóviles
LL Dinero en Hipotecas
M Bonos y Valores
N Compra y Venta de Objetos Varios
Ñ Enseñanzas
O Hospedajes
P Para las Damas
Q Compra y Venta de Instrumentos de Música
R Maquinarias
S Muebles y Prendas
T Pérdidas
U Para el Hogar
V Compra y Venta de Libros
W Comidas

(A) ALQUILERES DE CASAS

(1)—Habana

SUBIRANA Y PEÑALVER

SE ALQUILAN los modernísimos altos de Arbol Seco y Maloja, consta de sala, saleta corrida, 2 cuartos, cuarto baño moderno y cocina de gas. Llaves e informes en Arbol Seco 4, altos.
16864-65—18 Abr.

SUBIRANA Y PEÑALVER

Se alquilan bajos y altos con sala, comedor, tres cuartos, baño intercalado completo, calentador, cuarto de criados, servicio y cocina. Las llaves en el puesto de frutas.
U H 15365 14 ab.

PARA ALMACEN

Alquilo los espléndidos bajos de la casa Aguiar 118, entre Muralla y Teniente Rey, rebajados de renta. La llave en los altos. Informan: calle 27 No. 78. Teléfono F-3886.
U H 16667 20 ab

SE alquilan los bajos de la calle de San Lázaro 252 compuestos de sala, recibidor, tres cuartos, baño, comedor, cocina de gas y servicios de criados, es moderna, la llave en los altos o por el teléfono FO-1392 17038 15 ab.

SE alquila un moderno y fresco piso Merced 71; propio para un matrimonio de gusto; sala, comedor, tres cuartos, baño completo intercalado, agua fría y caliente, cuarto y servicio de criados. La llave en la misma. Informan Teléfono U-2795.
UH-S-1960 19 ab.

CERCA DEL COLEGIO SAGRADO CORAZON

Se alquilan principal y segundo piso de Cuba 34, con sala, recibidor, cinco cuartos, galería, dos baños completos intercalados, comedor, pantry, cocina, cuarto y servicios de criados. Acabada de construir. Toda decorada. La llave en la misma. Informa Dr. Lamelas, Cuba 62.
UH-15936 14 ab.

PARA ALMACEN O DEPOSITO

Se alquila Revillagigedo y Tallapiedra, nueva construcción, 20 metros de frente a cada calle, cerca de los Ferrocarriles y Muelles del Arsenal, Tallapiedra y Atarés. Informa Dr. Lamelas, Cuba 62.
UH-15937 14 ab.

CASA DE 45 A 70 PESOS

de una y dos habitaciones, sala, comedor, baño moderno, cocina y calentador de gas, elevador, con o sin muebles, agua abundante. Neptuno 172 entre Escobar y Gervasio. Teléfono M-6823.
UH-S-1983 13 ab.

SE alquila, Marqués González 3 altos, entre San Rafael y San José, con sala, comedor, 3 habitaciones y servicios. La llave en el No. 5 altos. Informan Teléfono A-2738, Habana y Obrapía, Joyería El Gallo. UH-16298 16 ab.

ACABADO de fabricar se alquila una hermosa casa en Arbol Seco entre Santo Tomás y Benjumeda, con su sala, saleta, tres grandes habitaciones, un hermoso baño completo y cocina de gas. Más informes a los teléfonos U-1478 y U-5089. UH. 16328 15 ab.

CUBA 25, entre Empedrado y O'Reilly en $95, se alquilan los espaciosos bajos de esta casa. Informan Teléfono U-1564.
U H S 2055 16 ab

ALQUILO CASAS FRESCAS Y BARATAS

nuevas con elevador y tubo para la basura, grande y chica, sala, recibidor, comedor, cinco habitaciones, baño intercalado con agua fría y caliente en la ducha, despensa, gran cocina, cuarto criados. La chica con tres habitaciones, muy bonita, San Miguel 173 B. El portero las enseña o en el segundo piso informan. UH-16498 19 ab.

COLON 5, ALTOS

entre Consulado e Industria. Informa el doctor Tiant, Consulado 90, altos. Teléfono M-3657. U H 16448 19 ab.

SE alquila un piso bajo, propio para un matrimonio de gusto, en la calle de San Miguel 38 1|2, media cuadra de San Rafael. La llave en la misma. Informan U-2795.
U H S 2040 23 ab.

AGUIAR 112. Se alquila el segundo piso de esta casa, compuesta de sala, saleta, seis cuartos, baño, comedor, cocina y demás servicios. Informan U-1564. La llave en el primer piso. U H S 2054 16 ab

SE alquilan los amplios y ventilados altos de San Rafael 98, acabados de pintar con sala, antesala, cinco habitaciones, amplio comedor, baño completo y servicio sanitario. La llave e informes en Campanario 224. Teléfono A-1882.
UH. S-2009 15 ab.

SE alquilan los bonitos altos y bajos de San Lázaro 307, próximos a la Universidad. La llave en la bodega. Informan Teléfono U-4170
U H S 15 ab.

SE alquilan los bonitos altos y bajos de San Lázaro número 307 próximos a la Universidad. Informan en el Telf. U-4170. La llave en la bodega.
U H S 2082 15 ab.

SE alquilan los bajos de la casa Campanario número 19, compuestos de sala, saleta y tres cuartos. La llave en los altos. Para informes Mueblería Le Palais Royal. Angeles número 14. Teléfono A-7451. U H 17073 15 ab.

SE alquilan los bajos de la casa Malecón 152 entre Blanco y Aguila, compuestos de sala, saleta, y tres cuartos. La llave en los altos. Para informes Mueblería Le Palais Royal de Angeles 14. Teléfono A-7451. U H 17072 15 ab.

EN BELASCOAIN

Se alquila un segundo piso, muy fresco en la calle de Belascoaín 189 entre Figuras y Carmen, compuesto de sala, saleta, tres cuartos, baño intercalado, comedor amplio, cuarto y servicio de criados, cocina de gas y un pasillo corredor en $65 Informan en Belascoaín 36, altos.
U H 17081 14 ab

EN Infanta y Jovellar, se alquila casa de dos cuartos, saleta, comedor, patio y servicios, en treinta pesos mensuales. Informes en la bodega de la esquina y en la fábrica. U H 17093 14 ab.

AGUIAR 28 ALTOS

Se alquila el piso principal; la llave en los bajos. Informan Tel. A-7740 y F-2804
17262 15 ab.

SE alquilan: Escobar 111 cerca Salud piso moderno, sala, comedor, dos cuartos, baño completo intercalado, cocina, servicios criados, $60; chalet dos plantas en Alturas Almendares, garage, comodidades, dos cuadras del Puente, $100. Dueño Tel. FO-1222 y M-1505.
17304 14 ab.

ALQUILERES DE CASAS

SE ALQUILAN EL PRIMERO

y tercer piso de la cómoda y ventilada casa de Consulado 24 a media cuadra del Prado, con sala, saleta, comedor, hall, cuatro habitaciones para familia, cuarto y servicio para criados, baño completo, gas, cocina y pantry, $90.00 al mes y fiador a satisfacción. Las llaves en la planta baja. Informan por el teléfono I-6598 y en la Notaría del doctor Obregón. Empedrado 16, altos.
17265 30 ab.

ALQUILO altos Condesa 5 casi esquina a Campanario, moderna, para más informes Tel. F-1929. UH-17136 15 ab.

SE alquilan los altos amplios, muy frescos Lealtad 112 entre Salud y Dragones, con sala, saleta, cinco grandes cuartos, servicios completos, agua abundante, cocina gas, carbón, un hermoso cuarto alto, llaves en los bajos. Informan: Reina 105. Teléfono M-4197.
UH-17178 17 ab.

CARLOS III número 221 frente al colegio La Salle; alquilo espléndidos y modernos bajos: portal, vestíbulo, sala, antesala, cuatro cuartos, baño lujoso intercalado, comedor, patio, cocina, cuartos y servicios de criados. Tel. I-6271.
S-2122 16 ab.

SE alquila Infanta 43 B. altos, compuesta de cuatro habitaciones, sala, saleta, baño intercalado, terraza y cocina de gas. Informes Ramón G. Fernández. Infanta 47. Taller de maderas de Buergo, Alonso y Cía. Teléfono: U-1157.
17275 18 ab.

SE alquila Infanta 43 C. altos, compuesta de cuatro habitaciones, sala, saleta, terraza, baño intercalado y cocina de gas. Informes Ramón G. Fernández. Taller de maderas de Buergo, Alonso y Cía. Tel. U-1157. 17277 18 ab.

SE alquila Animas 177 A. bajos, compuesta de tres habitaciones, sala, saleta, baño intercalado completo, cocina de ags y carbón, y patio. Informes Ramón G. Fernández. Infanta 47. Taller de maderas de Buergo, Alonso y Cía. Teléfono: U-1157. 17273 18 ab.

SE alquila Infanta 43 A, altos, compuesta de cinco habitaciones, sala, saleta, terraza, baño intercalado, servicio de criados y cocina de gas. Informes Ramón G. Fernández. Infanta 47. Taller de maderas de Buergo, Alonso y Cía. Tel. U-1157. 17276 18 ab.

SE alquila Infanta 43 C, bajos, compuesta de portal, sala, saleta, tres habitaciones, baño intercalado, cocina de gas y patio. Informes Ramón G. Fernández, Taller de maderas de Buergo, Alonso y Cía. Infanta 47. Teléfono: U-1157.
17274 18 ab

SE alquilan hermosos altos Monte y San Joaquín, recibidor, sala, comedor, tres cuartos, lujoso baño intercalado, cocina de gas, calentador y servicios, criados. Precio de situación. Informan en frente Panadería. 17228 15 ab.

SE alquilan altos muy frescos, San Nicolás 188, dos cuadras de Monte. Precio 40 pesos. La llave e informes en la bodega de la esquina.
17231 17 ab

ALQUILO sala, comedor, tres cuartos, baño completo, cocina y comedor al fondo, una cuadra tranvía Luyanó, cerca de Toyo. Precio $42. Informes Monte 43 altos. A-0516. 17233 16 ab.

PISO FRESCO

Neptuno 101 1|2, esquina a Campanario, se alquila un segundo piso, compuesto de sala, comedor, tres amplias habitaciones a la calle y una interior para criados. Servicios Sanitarios modernos. Precio $110. Informa el Portero.
17290 14 ab.

SIMON Bolívar 88 (antes Reina) entre Lealtad y Escobar, se alquila la planta baja de esta hermosa casa, cinco cuartos y demás comodidades, la llave e informes en los altos. S-2137 15 ab.

SE alquila un piso moderno, acabado de pintar en Someruelos 63, con sala, tres cuartos, baño intercalado, comedor muy fresco, primer piso. Su precio $60. Las llaves al lado. Demás informes Obrapía número 61, altos. S-2140 22 ab.

SE alquilan los espaciosos bajos de Obrapía 95, propio para Almacén u otra clase de comercio. Informan en Monserrate 117. 17298 22 ab.

(2)—Vedado

VEDADO. Alquilo bonito chalet, moderno, una planta, calle 2 No. 238 entre 23 y 25; jardín, portal, sala, tres cuartos, baño intercalado, saleta, cocina, patio, servicio y salida independiente, criado Renta $70.00. Puede verse de 10 a 12 y de 4 a 6. Informan H No. 215 altos, entre 21 y 23. UH-S-2103 13 ab.

B-242, bajos, casi esquina 25, hermosa sala, saleta, comedor, cuatro habitaciones, cocina gas, garage para dos máquinas, cuarto criado 150 pesos. Dueño: San Lázaro 101. M-8023. 17210. 19 Ab.

VEDADO

Se alquila la fresca y cómoda casa calle D. 214 entre 21 y 23, llaves en D. No. 194 esquina 21, informes en "La Duquesa", almacén de música. Teléfono: U-5087.
17256 15 ab.

17 ENTRE 6 Y 8. VEDADO

Se alquilan estos nuevos altos frente al Parque Menocal. Precio reducido. Las llaves en el bajo. Informan Tel. F-1775.
UH-17156 16 ab.

SE alquilan los altos de la casa calle 17 No. 467 entre 10 y 12; compuesta de recibidor, sala, comedor, biblioteca, ocho habitaciones y dos baños, pantry, cocina, lavandería, tres cuartos de criados y servicios. Puede verse a todas horas. La llave e informes en los bajos.
S-2127 22 ab.

VEDADO. Se alquila en $65 la casa calle 8 No. 35 entre 13 y 15, jardín, portal, sala, comedor, tres habitaciones muy frescas; baño intercalado, cuarto y servicios de criados, cocina amplia, buen patio, agua abundante y acabada de pintar. Informan en la misma de 9 a 11 y de 3 a 5. UH-17248 18 ab.

SE alquilan dos casas acabadas de construir, con jardín, portal, sala, comedor un cuarto, cocina y baño completo cada una, garage. Calle 6 entre 35 y 37. Informan en la bodega de la esquina.
17230 15 ab

VEDADO, 21 y 14, se alquila una casa de altos, compuesta de sala, comedor dos cuartos, baño completo, calentador. Se da barata. Informan en los bajos.
17232 39 20 ab.

EN 40 pesos se alquilan los altos del chalet calle A No. 27, Vedado, las llaves enfrente. 17288 15 ab.

SIN estrenar y con todos los adelantos modernos se alquilan los bajos de la calle 27 entre A y B, Vedado, las llaves en la esquina de A. 17289 15 ab.

(3)—J. del Monte y la Víbora

HERMOSO CHALET

Se alquila en la Loma del Mazo, Víbora, un hermoso chalet, situado en la calle Patrocinio y Luz Caballero. Tiene un amplio portal con vista a la Habana, sala, saleta, recibidor, comedor, patio, cuatro habitaciones y baño intercalado en la planta baja y cuatro hermosas habitaciones en la planta alta con baño intercalado. Cuartos de criados con baño, garage, cocina independiente en el sótano, huerta y jardín. Informa el doctor Rafael María Angulo. Zulueta 36, altos. Teléfono M-1386
U H D ind 17 dc.

GANGA. En 80 pesos alquilo la hermosa y fresca casa Estrada Palma número 109, con portal, sala, comedor, cuarto de criados, garage, escalera de mármol, cinco cuartos, baño completo. Teléfono I-1524.
U H S 2099 15 ab.

ALQUILERES DE CASAS

GANGA

Se alquila la hermosa casa Villa Tibidabo, situada en la calle José de la Luz Caballero esquina a Carmen, en lo alto de la Loma del Mazo. Desde su terraza se contempla el panorama más hermoso de la Habana. A una cuadra de los Hnos. Maristas. Compuesta de sala, comedor, hall, seis cuartos, magnífico baño, repostería, cocina, cuarto de criado con baño, garage con habitación para chauffeur, rodeada de jardines. La llave en la casa del lado "Villa Bellavista". Ultimo precio 110 pesos. Informan: señor Sandino. M-9556. Prado 103, altos.
E 590 ind 2 mz.

DE OCASION

Se alquila en los altos del café Toyo, 10 de Octubre y Luyanó, una casa cuatro cuartos, sala, comedor, cocina de gas y baño intercalado, otra de tres cuartos y los mismos servicios y otra casa dos cuartos y los mismos servicios. Informe en el café, teléfono I-2728.
U H 16417 17 ab.

VIBORA. Se alquila la moderna casa Concepción 203 entre 9 y 10 con portal sala, saleta, tres cuartos, baño, cocina y patio. Alquiler 34 pesos. Llaves e informes bodega del lado.
U H 16959 14 ab.

JESUS del Monte, se alquila Ensenada 16, bodega la más cómoda casa en 30 pesos, tiene sala, saleta y cuatro cuartos y cómodos servicios. 17219.—17 Ab

CHAUFFEUR mecánico cubano, blanco, con título de más de 10 años y sin pretensiones, desea encontrar casa particular en donde prestar sus servicios. Llame por Anastasio Rivero al teléfono M-9580. 17222.—15 Ab.

LUYANO, se alquila una casa compuesta de sala, saleta, cuatro cuartos grandes, servicio completo, se da en 40 pesos. Pérez, al lado de la esquina de Cueto. La llave e informan: Teléfono A-7841.
17217.—27 Ab.

SANTOS SUAREZ 3½

Se alquilan los altos con terraza, sala, comedor, cuatro cuartos, baño, cuarto de criados y cocina. La llave en el número 1. Tel. F 2444.
U H 15365 14 ab.

JESUS del Monte, calle Cocos, entre San Benigno y Flores, se alquilan bajos, sala, comedor, tres habitaciones, garage, etc. Informes en la misma, o teléfono M-7945.
U H 15467 18 ab

EN el mismo Parque de la Loma del Mazo con vista espléndida para la Habana, se alquila hermoso chalet propio para numerosa familia o dos familias cortas que quieran vivir reunidas con sala, gran comedor, seis habitaciones, tres de criados dos baños, cocina, despensa, terraza, jardines y garage. Informan por el teléfono I-2484, una cuadra del Colegio de los Maristas y tres del de Lourdes.
E 150 ind. 1 Fb.

CASA EN $30.00

Se alquila. De fabricación reciente, con sala, comedor, dos cuartos, baño completo, cocina azulejada, y lavadero de ropa en la azotea, en la calle Juan Delgado No. 3 entre General Lee y Lacret, Santos Suárez, frente a las líneas de los tranvías. Informan en la misma. Hay agua en abundancia. 17249 15 ab.

CALZADA de Luyanó, dos cuadras pasando el crucero de Guanabacoa, calle de Perkins 14, alquilo accesoria de portal, sala, cuarto, cocina, patio grande en 15 pesos, y en la calle de San Rafael 156 una accesoria de sala, cuarto y cocina en $32 y cuartos altos y bajos a 12 pesos, todo moderno, fondo o fiador. Informes en las mismas. Tel. X-1348.
17257 16 ab.

EN lo más alto de Santos Suárez Gos entre Milagros y Santa Catalina, se alquilan dos hermosas casas, sin estrenar, compuestas de portal, sala, dos cuartos, baño intercalado, completo; mucha agua, comedor, cocina, cuarto y servicios de criados. Están a lo más moderna. Precio 40 pesos. Informan en la bodega.
17241 20 ab

SE alquila la casa San Mariano 12 casi esquina a Buenaventura, sala, saleta, comedor al fondo, tres habitaciones, la llave en la bodega de la esquina. Informan en Monte 31. Tel. A-4353.
17287 15 ab.

DIEZ de Octubre 58 un segundo piso, nueva construcción, sala, saleta, cinco cuartos, dos baños, cocina gas, bastante agua. Precio único 60 pesos. Teléfono: F-1936.
17149 22 ab.

(5)—Marianao

REPARTO Almendares. Se alquila los bajos del Chalet calle 10 entre 1 y 3, con recibidor, sala, comedor, 3 habitaciones, servicio sanitario completo, dos cuartos para criados, patio y traspatio, $50, la llave en los altos. Informan teléfono A-2738, Habana y Obrapía. Joyería El Gallo. UH-16299 16 ab.

ALMENDARES 14 y B, a la brisa, sin estrenar, alquilo dos casas, tres habitaciones, baño intercalado, con y sin garage, carros playa; precio $45 y $50.
U H S 1977 13 ab

(6)—Cerro.

CALZADA de Ayesterán 14 esquina a Desague, altos de la bodega alquilo una casa acabada de fabricar con 3 cuartos, sala, comedor, patio, cocina de gas servicios modernos en $45 .U-2937. López. 17254 16 ab.

(B) DEPARTAMENTOS

(7)—Habana

EDIFICIO CORBON

Industria 72 1|2, a dos cuadras de Prado. Apartamentos de dos espaciosas habitaciones y gran cuarto de baño con abundante agua caliente y fría, servicio de criados, ascensor día y noche y sereno en el interior. Precio desde 45 pesos.
U H 12242 13 ab

VIRTUDES número 28, entre Aguila y Amistad, se alquila departamento exterior, edificio moderno; también habitaciones amueblادas desde $20.00. Teléfono M-9392.
S. 2124.—22 Ab.

(8)—Vedado

VEDADO, calle 11 número 118, entre 22 y 24, a una cuadra de la línea, alquilo apartamento en 16, 18, 22 y 26 pesos con luz y agua abundantísima. En la misma una hermosa casa en 38 pesos. Informa el encargado. UH-15413 16 Ab.

(C) HABITACIONES

(10)—Habana

LAMPARILLA 70, segundo piso, casa familia moralidad, alquilan habitación grande, clara y fresca a hombres solos. No falta agua, luz odta la noche. Doy llavín. U H 17114 14 ab

EN casa de moralidad, se alquila una habitación fresca y ventilada para hombres solos o matrimonio sin niños. Informan: Porvenir 2, altos, Habana, no hay niños. 17186.—15 Ab.

SE alquilan hermosas habitaciones en 14 pesos con luz, Neptuno número 212, entre Oquendo y Soledad. Informan. Dulce María. 17208.—17 Ab.

VIRTUDES número 28, entre Aguila y Amistad; edificio moderno, fresco, tranquilo, se alquilan habitaciones con muebles, baño, lavabos, luz y ropa; desde 20 pesos. Teléfono M-9392. S. 2125.—22 Ab.

HABITACIONES lujosamente amuebladas con todo servicio y agua caliente, punto más céntrico de la ciudad, casa moderna, precios de situación. Monserrate 89 altos, teléfono: A-9755. 17285 19 ab.

EN diez pesos se alquila una habitación para hombre solo, Luz 33 altos, esquina Egido. 17161 15 ab.

SE alquila una habitación, amueblada, para hombres solos, con dos camas en la calle San Nicolás 82 entre San Rafael y San Miguel. Precio 20 pesos.
17200 15 ab.

SE alquilan dos hermosos cuartos, uno chico y otro grande con vista a la calle, casa de moralidad. Informan en los bajos. Panadería. Monte y San Joaquín. 17229 15 ab.

HABITACIONES

Se alquilan en lo mejor de la Habana, habitaciones espléndidas, frescas, saludables y bonitas, con lavabos de agua corriente, agua abundante, limpieza esmerada para familia de gusto que deseen vivir económica y decentemente. Informan en Sol 85 Dep. 208.
17292 17 ab.

(D) LOCALES

(13)—Habana

PARA ESTABLECIMIENTO

Se alquilan los bajos de San Rafael 135 casi esquina a Belascoaín. Pueden verse a todas horas.
U H 14873 14 ab.

EN punto céntrico, Barrio del Pilar, cuadra y media de Monte, se alquila una nave, bajos y altos, con entrada por dos calles, de cuatrocientos metros de superficie cada planta aproximadamente. Los bajos con piso de cemento, altos de mosaico; muy clara y ventilada; propia para industria o comercio; también sirve para garage. Alquiler de situación. Informes Estevez 43. Teléfono M-1321.
U H 16221 21 ab

SE alquila en Merced 71, un espléndido local, acabado de fabricar, expresamente para industria o almacén. Informan: U-2795.
U. H. S. 1961 19 Ab

PARA ESTABLECIMIENTO EN BELASCOAIN

Se alquila un amplio local, propio para establecimiento en la calle de Belascoaín número 189 entre Figuras y Carmen. Para más informes Belascoaín 36, altos.
U H 17082 14 ab.

SE alquila local para pequeño establecimiento 4x13 unas 50 varas al lado bodega esquina Calzada Puentes Grandes. Real 116, Ceiba, tiene portal.
17194.—18 Ab.

PARA comercio sin regalía se traspasa contrato de magnífica casa propia para cualquier giro, muy cómoda y en muy buenas condiciones, módico alquiler. Informan Galiano 18. S-2136 16 ab.

LOCAL. Diez de Octubre 58 y 60 propio para establecimiento, se divide para dos inquilinos o se adapta, vea su dueño. Teléfono: F-1936. 17148 22 ab.

PEQUEÑO LOCAL INFANTA 18

Edificio Artiga lo mejor de la Habana, para barbería o puesto de frutas, u otro comercio. Informan Neptuno 172, teléfono M-6823. UH-S-2135 20 ab.

SE ALQUILA

Esquina para establecimiento de mucha perspectiva. Informes, Tel. U-2191.
S-2138 22 ab.

(14)—Barrios

SE alquila una esquina para bodega o botica, calle Carmen y Figueroa, en Santo Suárez, precio 40 pesos. Informan: Esperanza 13, café. 17193.—17 Ab.

COMERCIANTES. Se traspasa un espléndido local en la Calzada del Monte, largo contrato. Informan en la Bomba Prat. Monte, 2. 17213.—22 Ab.

(F) SE NECESITAN

(17)—Criadas de mano y Manejadoras

SE desea una muchacha para todos los quehaceres de una corta familia. Compostlea No. 16 2o. piso. 17302 15 ab.

SE necesita una manejadora que hable inglés y que tenga buenas referencias y haber trabajado en la Habana. Sueldo 30 pesos. Informan 8 No. 194 entre 19 y 21 Vedado. S-2139 15 ab.

(19)—Cocineras

SE solicita una buena cocinera repostera, que duerma en la colocación, sueldo 30 pesos, En 4 número 195 entre 21 y 23. Vedado. U H S 2089 13 ab.

SE desea una cocinera que no duerma en la colocación, para corta familia; Habana 79 1|2 esquina a Obrapía. Zapatería de Vazquez. S-2126 15 ab.

SE solicita una española para cocinar y limpiar que sepa trabajar y una muchachita de 14 a 15 años. Informan Suspiro 10. 17264 14 ab.

SOLIcito cocinera repostera, con informes respetables, si no que no se presente. Sueldo 35 pesos. San Lázaro 226.
17240 14 ab.

(20)—Cocineros

SE solicita un buen cocinero que sea de color; en Arroyo Arenas. Finca Lima.
S-2129 16 ab.

(25)—Varios

SE necesita personas que sepan tratar con el público, para trabajar negocio de buen crédito. Reina 106 altos. De 8 a 11 a. m.
17185 15 ab.

SE solicita socio de cuarto. Informan Monte 38 altos.
16684-261 14 ab.

SE necesita una costurera en la Tintorería "Los Medios" Corrales 109, teléfono A-3731. 17293 15 ab.

(26)—Agencias de colocaciones

SI NECESITA CRIADOS LLAME TELEFONO A-9682

Tenemos toda clase empleados con referencias, criados, cocineros, criadas, cocineras, manejadoras, dependientes, camareros, fregadores, chauffeurs, jardineros. La Complaciente. Sol 104.
U H 15021 30 ab.

LA LEONESA. SUAREZ 29 TELEFONO A-8816

Gran Agencia de Colocaciones. Ofrecemos, si usted necesita, cocineros, cantineros, dependientes café, fondas, carnicerías, repartidores cantinas, chauffeurs, cocineras, criadas. Suárez 29. Teléfono A-8816. U H 16619 16 ab.

(G) SE OFRECEN

(27)—Criadas de mano y Manejadoras

SE desea colocar una joven española en casa de moralidad y corta familia, es seria y educada y cumple bien con su obligación. Tel. A-7177.
UH-16853 13 ab.

DESEA colocarse una muchacha española de criada de mano o de cuarto o manejadora. Tiene referencia. U-4955, bodega pasaje de Llinás y Benjumeda, habitación 19, bajos, entre Marqués González y Oquendo. U H 17012 13 ab

SE desea colocar una buena criada de mediana edad y tiene muy buenas referencias, lo mismo para cuartos que para comedor, sueldo 30 pesos, teléfono U-2923. UH-16939 14 ab.

DESEA colocarse una joven española para criada de mano o para cuartos. Sabe coser; es formal y cumplidora de su obligación. Desea casa seria. Informan: Teléfono A-3016.
U H 17100 13 ab.

SE ofrece una joven española para criada de mano, lo mismo para cuartos o comedor, muy limpia y buenas referencias de casa particular. Teléfono M-3229.
17297 15 ab.

SE desea colocar una señora española de criada de mano, entiende un poco de cocina, duerme fuera. Informan en Apodaca 26, altos. 17199.—18 Ab

SE desea colocar una joven española para manejadora o criada de mano. Informan en Monte 463 1|2. Tel. A-3191.
S-2131 15 ab.

DESEA colocarse una muchacha para criada de mano con buenas referencias; para informes el teléfono U-3189.
S-2130 15 ab.

DESEA colocarse una muchacha española de criada de mano o manejadora, tiene referencias, lleva tiempo en el país. Informan Tel. U-2386. 17259 15 ab.

SE desea colocar una española de criada de mano y sabe de cocina, es formal y tiene referencias, no tiene primos ni melena, es trabajadora y honrada y pide y da referencias. Informan en el teléfono M-3064. 17268 15 ab.

JOVEN española desea colocarse de criada de mano, entiende algo de cocina, tiene referencias. Informan Tel. U-4669. Celia. 17266 15 ab.

DESEA colocarse una joven española para criada de mano o de cuartos, desea casa de moralidad, tiene referencias. Informan Tel. M-3623. Insolina.
17267 15 ab.

DESEA colocarse una joven española para criada de mano o de cuartos, tiene referencias. Informan Tel. U-2386. Remedios. 17260 15 ab.

DESEA colocarse una joven española de criada de mano o manejadora. Tiene referencias y sabe trabajar. Informan Teléfono U-1433. 17252 15 ab.

DESEA colocarse para criada una muchacha española, recién llegada. Cose y borda. Informan: Omoa 11. Teléfono M-5771. 17253 15 ab.

DESEA colocarse una sirvienta de manejadora o criada de mano. Sabe coser un poco. No le importa para matrimonio solo. Sabe cumplir su obligación. Tiene buenos informes. Virtudes 46. Teléfono A-4965. Sueldo $30. 17224 15 ab.

DESEA colocarse una señora española de mediana edad, para criada de mano en casa de moralidad. Informes: Pasaje D entre 7 y 8. Teléfono F-1857 o para un matrimonio solo, para los quehaceres de la casa.
17225 15 ab.

DESEA colocarse una joven española para criada de mano o manejadora, sin pretensiones. Tiene quien la garantice. Someruelos 59. Teléfono A-6079.
17226 15 ab

SE ofrece una joven española de criada de mano. Tiene buena presencia. Sabe leer, escribir y coser regular, con referencias. M-7122. 17282 15 ab.

JOVEN española desea colocarse de criada de mano, lleva tiempo en el país y sabe cumplir con su obligación, tiene quien la recomiende. Informan Teléfono I-1727, Víbora, Jardín La Granja.
17286 15 ab.

(28)—Criadas de Habitaciones y Coser

DESEA colocarse muchacha española para cuartos o manejadora, desea casa buena. Tel. A-8082. Sol 8.
17160 15 ab.

UNA muchacha española desea colocarse para el servicio de cuartos o comedor, sabe cumplir con su deber y tiene referencias. Galiano 123 altos de la mueblería. 17269 15 ab.

JOVEN española fina, desea colocarse de criada de cuartos o manejadora, también se coloca de criada de mano para matrimonio solo o casa de poca familia, para informes, llamen al Tel. F-2385.
17272 15 ab.

SE coloca una española de mediana edad para limpiar por horas o cocinar a poca familia. Informan Tel. A-6716.
17243 15 ab

(29)—Criados de mano

DESEA colocarse joven español de criado de mano o camarero u otro trabajo análogo. Tiene referencias. Informan: Teléfono A-8816. U H 16621 14 ab

UN español de mediana edad desea colocarse de criado de mano, ayudante de cocina, portero y camarero, etc. Teléfono M-4544. U H 16996 4 ab.

JOVEN español desea colocarse de criado de mano en casa particular. Sabe servir mesa y planchar ropa de caballero. Tiene recomendaciones de buenas casas. Teléfono M-4062.
U H 17099 13 ab.

DESEA colocarse criado práctico y cumplidor, tiene buenas referencias. Teléfono F-2295. 17209.—15 Ab.

SE ofrece buen criado cumplidor y con muy buenas referencias. Tel. F-2806.
17145 15 ab.

JOVEN español desa colocarse de criado de mano o portero, es formal, sin pretensiones, sabe cumplir bien su obligación, y tiene buenas referencias de casas particulares y finas. Informan Café Ambos Mundos. Tel. A-5833.
17251 15 ab.

CRIADO de mano español práctico en servicio fino, solicita colocación sin grandes pretensiones, tiene referencias y sale al interior. Informes Tel: A-8563.
17278 15 ab.

JOVEN español desea colocarse en casa particular, de criado o de portero. No tiene pretensiones. Tiene buenas referencias de la casa donde trabajó. Teléfono A-2831. 17223 5 ab.

DESEA colocarse un buen criado de mano, peninsular, práctico en todo buen servicio. Tiene recomendación de casas conocidas; va a cualquier parte. Teléfono A-4792. 17227 15 ab.

JOVEN español desea colocarse de criado en casa particular. Tiene referencias de las buenas casas donde trabajó. Teléfono I-7818. 17247 15 ab.

JOVEN español se ofrece para criado, sabe servir muy bien, es formal, honrado y trabajador, sabe planchar ropa y es obediente y respetuoso, tiene referencias, teléfono F-5590. 17299 15 ab.

SE ofrece un buen criado de mano español, lo mismo camarero, portero o cualquier trabajo, muy práctico y buenas referencias de casa particular. Teléfono M-3229. 17296 15 ab.

(30)—Cocineras

SE desea colocar una señora formal de cocinera, sabe cocinar a la española y a la criolla, sabe de repostería, tiene referencias las que necesiten, sueldo 40 pesos en adelante. Teléfono U-2923.
UH-16940 14 ab.

COCINERA española de mediana edad, desea colocarse en casa particular, sabe perfectamente la cocina y repostería, sale fuera de la Habana y tiene muy buenas referencias, también se ofrece una criada de mediana edad, cumplidora en sus deberes y tiene referencias. F. V. Aguilera 53. Teléfono: A-3090.
UH-16945 13 ab.

DESEA colocarse una joven para un matrimonio para cocinar y limpiar. Sabe cocinar a la criolla y la española. Tiene referencias. Teléfono M-6266.
17235 15 ab

DESEA colocarse una cocinera. Desea hacer plaza, y una criada de mano; son jóvenes y de toda moralidad. Prefieren una misma casa las dos. Informan en el Teléfono M-8743.
17238 15 ab

DESEA colocarse una española para cocinar y limpiar si es matrimonio o corta familia o limpiar por horas, para dormir fuera de la colocación. Buenas referencias. Llamar después de las 9 de la mañana .A-4213. 17242 15 ab.

DESEA colocarse una joven española para cocinar y limpiar, si es corta familia, desea casa formal. Informan Luz 7. Tel. M-8990. 17274 15 ab.

SE OFRECEN

DESEA colocarse una muchacha española de cocinera en casa de moralidad. Sabe cumplir con su obligación; da referencias de las casas donde trabajó; entiende algo de repostería; lleva tiempo en el país. Informan Teléfono F-3768.
17245 15 ab

SE ofrece buena cocinera de color. Cocina y dulces, del país; los hace todos; honrada, limpia y con referencias. No duerme en la colocación. M-7122.
17283 15 ab

SE ofrece una cocinera española, buena cocinera y repostera, para casa particular o comercio. Es formal y sabe desempeñar su oficio. Tiene referencias; no duerme en la casa. En la misma se ofrece otra para limpiar por horas de la mañana. Lo mismo acepta a cambio de habitación. A-0899. Maloja 86.
17279 15 ab.

COCINERA se ofrece a familia de moralidad, hace de repostería, está práctica en el oficio, también se ofrece una joven para cuartos y costura, son de formalidad. Informan Tel. U-4669.
17258 15 ab.

(31)—Cocineros

COCINERO español joven con referencias, desea colocarse en casa de comercio o particulares, cocina criolla y española, dulces variados, gran especialidad en lunch, no le importa ir al campo, excelente esmero en casas particulares, sin pretensiones. Llamen al U-5122. Gervasio, 102. U. H. 17220.—15 Ab.

SE ofrec un cocinero español para casa particular o comercio, fonda, huéspedes, no tiene pretensiones. Informan teléfono A-8816. UH-16861 13 ab.

SE ofrece cocinero español. Cocina francesa, española y criolla. Sabe repostería y es limpio. Tiene recomendaciones Teléfono A-9466. U H 16832 13 ab

COCINERO catalán acreditado en el país, lo mismo francés, español, criollo, toda clase de helados, dulces finos, estoy reconocido por el minuto que presento dicho particular o familias. Teléfono I-7452. 17157.—15 Ab.

SE desea colocar un cocinero repostero chino, tiene referencias de la casa donde ha trabajado. Informan: M-4467.
17215.—15 Ab.

UN cocinero asiático joven desea colocarse en casa particular, sabe cocinar a la criolla, española y francesa y sabe repostería, tiene buenas referencias. Informan en la calle Maloja 110, pregunten por teléfono A-4512. 17201.—15 Ab.

COCINERO de primera para todos los gustos; repostero particular o comercio, tiene recomendación peninsular. Informan: Aguila 136-A. Teléfono A-9893.
17211.—15 Ab.

(32)—Crianderas

SI usted desa una buena criandera llame al teléfono F-5697 a la señora Eugenia Martín, española, lo mismo se coloca para el campo que para la ciudad, vive en el Vedado, calle 30 esquina 17
UH-16942 17 ab.

(33)—Chauffeurs

CHAUFFEUR mecánico con muchos años de práctica, desea colocarse en casa particular o de comercio, pregunten por Cambior. 17, número 222. Teléfono F-2642. 17154.—15 Ab.

ESPAÑOL. Se desea colocar un chofer en casa particular o comercio, no tiene pretensiones, tiene referencias y años de práctica. Informen: A-4216.
17192.—15 Ab.

(34)—Tenedores de libros y Oficinistas y Empleados de Oficinas

JOVEN con conocimientos de oficina y conociendo bastante el inglés, desea colocarse en casa de comercio u oficina, buenas referencias. Informan: Jesús Peregrino 70. Teléfono U-2923, José.
17187.—15 Ab.

JOVEN con conocimientos de contabilidad con varios años de experiencia en trabajos de oficina, desea emplearse en casa de porvenir. No tiene pretensiones en el sueldo. Tel. I-7570. 17295 15 ab.

(35)—Varios

A los propietarios se ofrece un señor mayor de edad para encargado, cobrador, carpintero y pintor, tiene quien lo recomiende. Trinidad número 4. Cerro.
17141. 18 Ab.

MODISTA mucho gusto para adornar, se hace cargo de toda clase de costura. Especialidad en vestidos. Teléfono M-9057
17150.—12 Ab.

UN joven cubano desea trabajar sin pretensiones alguna de buena conducta. Llamen: I-1974. Mario Maya.
17143.—15 Ab.

LICORISTA. Con 25 años de práctica en el giro, conocedor de todo lo relacionado en él, con referencias de casas de establecimientos de licores acreditados, deseo encontrar colocación o hacer sociedad, tanto en esta, en el interior o en el extranjero. Escribir a P. Galofre. Real, número 13, Puentes Grandes, Ciénaga. 17181.—22 Ab.

JARDINERO para cuidar jardines, se ofrece con siete años de práctica, sabe trabajar y no tiene pretensiones, tiene buenas referencias. Calle 17 y Baños. Teléfono F-1520. 17191.—15 Ab.

SE ofrece una señora joven blanca, en casa particular, para acompañar a señora o señorita o matrimonio, o de ama de llaves, va al extranjero, tiene referencias. Informan: Depto. A. Económicos de este periódico. UH-16917 14 ab.

DESEA colocarse joven español de dependiente de comedor en hotel. Entiende de elevador; buenas referencias. Avisen al Teléfono A-2348.
17246 15 ab

REFINED educated light colored girl wilk. Ligh sckool certificates desires position as nursery governess or to teach. English in a family. Pasaje M. Sánchez No. 20. Vedado. Tel. F-3716 17271 15 ab.

(H) COMPRA Y VENTA DE FINCAS

(36)—Urbanas

POR TENER QUE AUSENTARME VENDO O ALQUILO

Hermoso chalet en la calle Encarnación núm. 35 entre San Benigno y Flores, Jesús del Monte, compuesto de espacioso portal, sala, cuatro espléndidas habitaciones, hall, baño intercalado, comedor, cocina de gas, servicio y cuarto de criados, espléndido garage, patio, traspatio y jardín veneciano al fondo, puede verse todos los días de 2 a 6 p. m. Informes en la misma directamente con su dueño, no corredores.
U H 15202—30 Abr.

MIRAMAR. Se vende esta hermosa y linda casa, estilo Renacimiento español, toda decorada, propia para persona de verdadero gusto, sita en la calle 16, 7a. Av. Su dueño, en la misma. U H S 2056 16 ab

VENDO una casa de 4 plantas de nueva construcción en la Loma de la Universidad, alquilada a 4 familias en 320 pesos mensuales. Produce el 11 por ciento de interés. Precio: $19,000 de contado y $16,000 aplazado. Informa: señor Acebal. Prado 102, altos. Teléfono A-9082.
17166.—15 Ab.

REPARTO "LA SIERRA"

Vendo la esquina de 6 y A, con 974 varas con la cimentación hecha en $7,000. La línea por el fondo. David Polhamus. Animas, 90, bajos. A-3695. E. 891.—17 Ab.

FINCAS URBANAS

SE VENDE

Sin intervención de corredor, una casa de construcción moderna, de tres plantas, en la calle de Lagunas próximo a Galiano. Informes en Oficios 12, Edificio Calle. Departamentos 319, de 8 a 11 y de 2 a 5.
17176.—16 Ab.

VENDO gran casa de 9'75 por 50, una cuadra de la Calzada de J. del Monte, $10,500 vendo casa en la calzada y gran terreno de esquina en la calzada, se da barato. Jesús del Monte, 10, de 2 a 6, Sr. González. 17197.—15 Ab.

JOSE P. QUINTANA

Compro, Vendo, Cambio, Casas, Fincas, Solares, ESTABLECIMIENTOS. DOY Y ACEPTO

Dinero en Hipotecas en mejores condiciones que nadie a largos plazos y módico interés.

Admitiendo cancelaciones parciales. No hipoteque su propiedad sin antes oír mi oferta.

JOSE P. QUINTANA

Belascoain número 54, altos. Teléfonos U 5735 y U 5820.
HABANA
U H 12840 16 Ab.

EN Revillagigedo a una cuadra de Monte, se vende casa de mampostería, antigua, pero en magníficas condiciones. Tiene muy buena medida y una superficie de 217 metros cuadrados. Está dando buena renta. Informes M-1652 y F-3159. U H 17094 14 ab

CASAS Y SOLARES EN GANGA

Calle Oquendo, dos plantas, moderna, cerca de San Rafael, 7.25x34. Renta $200. Precio: $20.000.

MANRIQUE, pegado a San Rafael casa antigua, 270 metros a $60 el metro.

CALLE Libertad, inmediata al tranvía, casa moderna, 6x30, portal, sala, 3 cuartos, baño intercalado, comedor, cuarto criados, etc. $2,500 y reconocer $3.500.

VEDADO, calle Paseo solar de sombra, 25x45 a $34.00.

SAN Mariano, chalet moderno, 15 por 40. Sala, recibidor, 6 cuartos, baño, 2 cuartos criados, garage etc., etc. Precio $20.000.

CALLE 15, Vedado, solar completo, con fabricación antigua que renta $175. Terreno y fabricación a $21 el metro.

De todas estas propiedades informa Rico. Galiano 117. Tel. M-2000.
U H 887 4d 13 ab

VENDO frente a Belascoain dos casas modernas, una con establecimiento. Miden las dos 14x26; rentan $170; las dos en 22.000 pesos. También vendo una sola. Monte 317. U H 17018 14 ab

SE vende la casa calle Oficios número 62, esquina a Sol. Mide 508 metros, tiene dos plantas; está ocupada por dos establecimientos con contrato. Informes en la misma casa, por el señor Faustino Menéndez, dueño de la vidriera. 16360 14 Ab

VENDO en Lawton, gran pasaje, renta $215 en $15,000, vendo casa chica y chalets en centro y esquina en Calzada, también me hago cargo por módico precio, sacar licencias de arma de fuego, carta de ciudadanía, herencias y todas clases de asuntos civiles y criminales. J. del Monte 10, de 2 a 8. Sr. González.
17196.—15 Ab.

SE vende casa, Vedado, cerca de 23, muy cómoda y fresca, pago fácil. Informan: Aguiar 70 altos de 9 a 11 y 2 a 5. 17270 15 ab.

SE VENDE EN PICOTA

Una casa de dos plantas, moderna, rentando 80 pesos y se da en $8.500 Informan Santa Teresa 23. Teléfono I-4370. 17204 21 ab.

EN EL CERRO UNA CASA DE

Construcción moderna, de sala, comedor, tres cuartos, servicios, cocina y luz eléctrica. Es ganga, $3.300 Informan en Santa Teresa 23, entre Primelles y Churruca. Telf. I-4370.
17205 21 ab.

VENDO TRES CASITAS NUEVAS D E MAMPOSTERIA QUE RENTAN $72.00 EN $7.000

En el barrio más industrial de la Habana, calle Paniagua 8, B. entre Empresa e Infanta del Cerro. Su dueña, Jesusa, en la misma. 17250 17 ab.

ESQUINA EN LA HABANA VENDO $22.000

Con comercio renta $170 en solo un recibo con contrato, es muy barata. Informan en Infanta y Llinás, bodega. Teléfono: U-1105. 17280 14 ab.

SE vende bonita casa en la calle Diez en el Vedado. Tiene garage. Precio diez y seis mil pesos. Para verla 23 y Dos. Teléfono F-1945.
17244 16 ab

EN CHAPLE

Casa de madera, portal, sala, saleta, y tres cuartos, 10 metros de frente con 33 de fondo en $2,200. Informan Santa Teresa 23. Tel. I-4370.
17202 21 ab.

VENDO por embarcar casa moderna, tres plantas en Escobar, de Reina a San Rafael, rentando $170 mensuales, $22.000 solamente $5.000 contado; Chalet de dos plantas en Alturas de Almendares con garage, dos cuadras del Puente, $16.500. Dueño. Tel. FO-1222 y M-1505.
17305 14 ab.

(37)—Rústicas

SE vende magnífica finca cerca de la Habana, con diez caballerías de tierra dedicada a siembra de caña y frutos menores y a la cría de cochinos y vaquería a medio kilómetro de carretera propia para regadío por pasar el río por un costado. Se da barato y con facilidades de pago. Su dueño: Informa en teléfono I-1833. 17190.—27 Ab.

(I) COMPRA Y VENTA DE SOLARES YERMOS

SE vende a plazos un solar en O'Farrill entre Goicuría y Juan Delgado; mide 12 x 58 varas, a 5 pesos. A. Guerra, A-7712. U H 16721 17 ab

CERCA del hotel, se vende un gran solar en la hermosa calle 12, Ampliación de Almendares, a una cuadra del parque, a $6.50 metro donde la compañía vende a $10.00. Armando Guerra. A-7712.
U H 16720 17 ab.

SE vende terrenito calle Nueve, entre Dolores y Tejar, Víbora, ocho por 35 varas. Precio dos mil pesos de contado. Su dueña: Teléfono I-2530. 17182 16 Ab

---

10 CENTAVOS
DE 7 A. M. A 4 P. M.; Y DE 4 A 10 P. M.
15 CENTAVOS

SOLICITUDES DE TRABAJO: DIEZ CENTAVOS
DEPARTAMENTO DE ANUNCIOS CLASIFICADOS

10 CENTAVOS
DE 7 A. M. A 4 P. M.; Y DE 4 A 10 P. M.
15 CENTAVOS

M.E.C.D. 2016

MAS ANUNCIOS DE ULTIMA HORA

SOLARES YERMOS

VENDO magnífico terreno, Calabazar, cerca Estación Ferrocarril y Río Almendares, mide diez por cuarenta metros. Precio mil pesos de contado. Su dueña: Teléfono I-2530. 17182.—16 Ab

EN EL CERRO, VENDO

En la calle Prensa, entre dos paredes, solar 11 metros frente por 38 fondo, a $6.20 metro. Informan Santa Teresa 23. Teléfono I-4370. 17203 21 ab.

SE vende un solar en la ampliación de Almendares, Manzana 501 solar 18 calle 10 Avenida 10, pegado a la línea. Para más informes diríjase por teléfono al M-6112. F. Pérez. 16872 20 ab.

SOLAR CALLE 12

Ampliación de Almendares. La Compañía vende 9 y 10 pesos, urge vender, único en esa calle. Informan Neptuno 172. Sr. Arroyo. UH-S-2133 20 ab.

(J) COMPRA Y VENTA DE ESTABLECIMIENTOS

OPORTUNIDAD

Se vende un establecimiento de ropa hecha y camisería muy bien situado, gran local y buen contrato. Se vende barato. Informes 10 de Octubre 291. UH-16195 14 ab.

CARNICERIA, vendo una por retirarme del negocio de gran porvenir para el que lo entienda, se da barata, en la misma informa. San Indalecio y Santa Emilia. Santos Suárez. 17206.—20 Ab.

SE VENDE HOSPEDAJE

Sanitario, alto, barato, siempre completo, desea ver, si gusta. Calle San Isidro número 50. 17214.—17 Ab

GRAN café vendo muy barato. Vende 100 pesos diarios, buen contrato, calle comercial. Informan: Infanta y Llinás. U-1105. Bodega. 17281 14 ab

OPORTUNIDAD UNICA

Vendo una gran bodega cantinera en la Habana, con buen contrato, no paga alquiler y con comodidad para familia. También la cambio por propiedad en la Habana o sus barrios. Informan Marín, Aguiar No. 72. Teléfono: A-6283. 17291 15 ab.

(K) COMPRA-VENTA DE ANIMALES

CABALLO

andaluz, de monta y de coche, alazán tostado, alzada siete cuartas largas, muy movido, se vende barato. Informan en Oficios 88, bajos. 17294 30 ab.

(L) AUTOMOVILES

(39)—Venta

LINCOLN, garantizado, magnífica condición, urge venderlo por ausentarse al extranjero. Facilidades de pago. Tel: U-3729, 8 a 2 p. m. 17144 18 ab.

VENDO Ford del 26 acabado de pintar, u n año de uso. Puede verse a todas horas en Calzada 97 entre 2 y Paseo. Vedado. S-2128 15 ab.

(LL) DINERO EN HIPOTECAS

(42)—Se toma

HIPOTECAS

Necesito tomar 12 y 15.000 pesos sobre propiedad. Vale el doble y pago el 9 0|0 directamente con el dueño del dinero. Vallongo. Monte 317. A-1988. U H 17017 14 ab

HIPOTECAS

Se necesitan tres o cuatro mil pesos en segunda sobre mi casa, pago buen interés están situadas a unos metros de la Calzada de Concha. Informan López, Café, O'Reilly y Villegas. Tel. M-6241 17263 16 ab.

SOLICITO socio con tres mil pesos efectivo para un negocio de positiva utilidad, deja mensualmente seiscientos pesos de ganancia, informan Aguiar 102. Convento. 17300 15 ab.

(N) COMPRA-VENTA DE OBJETOS VARIOS

Máquina de Escribir Underwood

nueva, no se ha usado, por ausencia su dueño regálase, $65, otra Underwood poco uso, $40. Aproveche esta oportunidad. Galiano 9-B, altos de la sastrería. 17180.—22 Ab.

SE compran carros-tanques de ferrocarril, de no menos de diez mil galones de capacidad. Dirigirse al teléfono A-8403, de nueve a once de la mañana; o de tres a cinco de la tarde. 17177.—16 Ab.

EL Rastro Andaluz. Cajas de velocidad, ejes, coronas, Piñones, cremalleras, motores Continental, Buda, Packard y White. Es tan general nuestro repuesto tanto para automóviles como camiones, que encontrará todo cuanto necesite; con seguridad visitando nuestra casa ahorrará tiempo y dinero. Servimos con toda puntualidad los pedidos del interior. Rafael Serrano, S. en C. Avenida de la República 362. Teléfono U-5124. 17237 22 ab

RASTRO ANDALUZ

Un general surtido en Cajas de Bolas, Rolletes Tinken, Cadenas de distribución, Aros dentados para volante, Aros para Pistones, Pistones de Aluminio y Hierro, Carburadores, de todas marcas, Chumaceras, Discos de Cluth, Radiadores, Cuero de Camello, y cuanto necesite para su automóvil y camión encontrará en esta casa. Nuestros precios son sumamente reducidos que no tienen competencia. A entera satisfacción servimos los pedidos del interior y con toda prontitud. Rafael Serrano. S. en C. Avenida de la República 362. Tel. U-5124. 17236 22 ab.

SE venden mamparas propias para gabinete o salón de damas. Consulado 75. Barbería. 17303 15 ab.

(Ñ) ENSEÑANZAS

PROFESORA de corte y costura, se ofrece para dar clases a domicilio y en su casa y también bordados a máquina. Llame al F-5016. Dirección F y 21. 17122. 21 Ab.

PROFESORA inglesa da clases de inglés, taquigrafía. Isaac Pitman en inglés y español y otras asignaturas. Hotel Brooklyn. Prado 99. 17130 19 Ab.

PROFESORA de Instrucción de español, inglés y francés, desea conseguir unas clases, que dará en su casa. Gervasio, 41, altos, de día y de noche. 17172-73.—25 Ab.

APRENDA rápidamente inglés, francés o italiano por correspondencia solo $4.00 mensuales. Escriba mandando sellos al Instituto Omega. Lugareño 56, altos. Habana. 17207.—19 Ab.

SEÑORITA francesa, seria, bien educada, recién llegada, diplomada, enseña francés, literatura, declamación, buena dicción. Hablar por teléfono de 2 a 3. Señorita Goudey. A-7646. 17218 15 Ab

(O) HOSPEDAJES

(45)—Hoteles

HOTEL VANDERBILT

Espléndidas habitaciones, con baño privado, propias para familias estables. El punto más saludable de la Habana. Loma de la Universidad. Neptuno 309, esquina a Mazón. S. 2120. 12 My.

(P) PARA LAS DAMAS

MARIA: Manicure ofrece sus servicios a domicilio exclusivamente, manicure 60 cts, arreglo de cejas 60 cts, Teléfono: A-6878. 17301 20 ab.

(S) MUEBLES Y PRENDAS

(50)—Reparaciones

METALURGICAS

Si quieren economizarse en nuestras plantillas de fundición el 4 o|o encargarlas en Damas 74. Tel. A-6115. Es la plantillería más barata. UH-17255 12 my.

Notas de Policía

PRIMERA ESTACION

Reyerta y lesiones.
En el Centro de Socorros fué asistido Jesús Carlín, de España, de 30 años y vecino de general Riva número 30, de contusiones de primer grado en la región malar izquierda, las que le produjo Francisco Díaz, de España, de 45 años y vecino de Aguiar 49, al sostener con él una reyerta.

Al tomar el tranvía en marcha.
Juan Frullana, de la Habana, de 42 años y vecino de Domínguez, fué asistido en el Centro de Socorros de contusión en la mano izquierda, la que se produjo casualmente, al tomar el tranvía en marcha.

Jugando se lesionó.
En el Centro de Socorros, fué asistida Ana Arce Solares, de la Habana, de 3 años y vecina de San Ignacio 24, de una herida contusa en la región frontal, la que se produjo estando jugando con otros menores en el Parque del Cristo, y resbalar y caerse.

Se hincó con un alfiler.
Dolores Fernández, de España, de 38 años y vecina de O'Reilly 77, fué asistida en el Centro de Socorros, de una herida punzante en la región hipotenar derecha la que se produjo estando arreglando las ropas, con un alfiler que en las mismas había sin ella saberlo.

Un choque
Juan Fernández de Castro y Arguelles, de la Habana, de 34 años y vecino de Oficios 22, chauffeur del auto No. 6682, chocó con el tranvía No. 218, de la línea Vedado calle Habana, manejado por el motorista Andrés Huerta y Seibanes, de España, de 30 años y vecino de Línea número 127, en Presidente Zayas y Habana, recibiendo averías el auto. Ambas se acusan mutuamente de ser los responsables del hecho.

SEGUNDA ESTACION

Trataban de reñir.
El vigilante 38 arrestó a José Velázquez Hernández, vecino de Habana 208, porque en Paula y Picota discutía acaloradamente con otro individuo y trataba de reñir.

Ropas extraviadas.
Regina Kirtein, natural de Polonia y vecina de Merced 79, denunció que dió a lavar ropas en el Tren de Lavado, situado en Habana 151, del asiático Ramón Tongs, y al recogerla notó la falta de algunas piezas que aprecia en la suma de cinco pesos.

Reyerta y lesiones.
En el café situado en Cuba y San Isidro sostuvieron una reyerta los vendedores ambulante Luis Cases, vecino de San Isidro 32, y Estello Rayas, de San Isidro 50, y ambos naturales de Grecia.

TELEFONOS DE LA POLICIA NACIONAL	
Primera Estación	M-7801
Segunda "	M-7802
Tercera "	M-7803
Cuarta "	M-7804
Quinta "	M-7805
Sexta "	M-7806
Séptima "	U-3807
Octava "	M-7808
Novena "	F-5890
Décima "	F-2097
Oncena "	A-7692
Doce "	I-4589
Trece "	I-2034
Luyanó "	I-2236

TERCERA ESTACION

Un choque.
Raul Roja Mayor, de la Habana, de 23 años, y vecino de Pinar del Río y Porvenir, chauffeur del auto ómnibus No. 5, de la compañía La Especial, y José Gómez Peña, de España, de 23 años y vecino de Ayesterán 20, chauffeur del auto número 17.198, se acusan mutuamente de haber chocado en Bélgica y Dragones, habiendo recibido averías el auto, las que no pudo apreciar. El vigilante 1561, los acusa de haber paralizado el tránsito y de formar un fuerte escándalo.

Reyerta y escándalo.
En el Centro de Socorros fué asistido Ramón Suárez Bolaño, de la Habana, de 16 años y vecino de San Ramón 21, de contusión en el tercio inferior de la pierna derecha, la que le produjo Jesús García Cañizares, de Sancti Spíritus, de 21 años y vecino de San Isidro 42, por haber sostenido una reyerta, por diferencias en la venta de periódicos.

Denuncia de amenazas
Oscar Giraud, procurador y vecino de Municipio 55, denunció que al personarse en la casa Prado 30, por encargo de la señora Anhadthg Muley, para proceder al desahucio de la inquilina Angela Carrillo, que no se pudo llevar a cabo por encontrarse en la casa otra inquilina enferma de gravedad, y que falleció a los pocos momentos; una mujer que allí vive le advirtió a la Muley que se escondiera, pues podía hacerle algún daño, por lo que la referida señora se refugió en la casa colindante marcada con el número 32. Con respecto a este particular manifestó Leonor Lezcano, encargada de la casa, que al salir el Juzgado de allí, un individuo nombrado Guillermo Carrillo, marido de la difunta, comenzó a buscar a la Muley por lo que le advirtió que se escondiera temerosa de que le fuera a hacer algo.

Desobediencia.
El vigilante 1537, arrestó a Gerardo Fernández Carballo, chauffeur del auto 15490 y vecino de San Miguel y Amburo por que al requerirlo en Animas y Monserrate por estar dormido en el interior del auto, le faltó al respeto.

CUARTA ESTACION

No rindieron cuentas.
Octavio Iribañez Laborde, encargado de la dulcería establecida en Factoría 75 denunció que dió a vender panqués a Gregorio Melemerre, Fernando González y Rogelio Valdés, y como no le han rendido cuentas, se estima estafado en la suma de 24 pesos.

La menor Josefina Dorak, vecina de Aguila 212, fué arrollada en Aguila y Esperanza, por el automóvil 29478, que manejaba Augusto Estevez Fernández, sufriendo lesiones menos graves en la región mentoniana y en el lado izquierdo de la frente.

QUINTA ESTACION

Pisó una puntilla.
En el centro de socorros fué asistido Mario Montenegro, de la Habana, de 25 años y vecino de San Lázaro número 225, de una herida punzante en la región plantar derecha, la que se produjo casualmente al pisar una tabla que tenía una puntilla.

Maltrata a su hermana
En el centro de socorros fué assitida Rosa López, de Morón, de 27 años y vecina de Virtudes 37, de contusiones con equimosis y escoriaciones en ambas mucosas labiales, las que le produjo su hermano Cándido, vecino de Bolívar y San Nicolás, al maltratarla de obra.

Le dan ataques.
Cornelio Bustillo, de Cienfuegos, de 52 años y vecino de San Lázaro 135, fué asistido de una herida contusa en la región occípito frontal y ataque histero-epiléptico, las que se produjo al caerse en el pavimento por los ataques que padece. Fué recogido del suelo por el vigilante 1667.

Un choque.
Bárbaro Armenteros y Garro, de la Habana, de 18 años y vecino de Milagros 90, chofer del auto número 9254, chocó con el tranvía número 658, de la línea Cerro y Parque Central, manejado por el motorista número 5244, habiendo ocurrido el hecho en Padre Varela y Pocito, habiendo sufrido averías el auto. Ambos se acusan mutuamente de ser los responsables.

Otro choque.
Oscar Valhuerdi, de Nueva Paz, de 23 años, y vecino de San Bernardino letra E, chofer del auto número 12627, y el tranvía número 689 de Playa y Estación Central, manejado por el motorista número 682, chocaron en Zenea y Perseverancia, acusándose mutuamente de ser los responsables. El auto sufrió averías que aprecian en la cantidad de veinte pesos.

Pisó una puntilla.
En el centro de socorros fué asistido Amado Ibáñez, de Cienfuegos, de 24 años y vecino de Perseverancia 57, de una herida punzante en la región plantar derecha, la que se produjo al pisar una tabla que tenía una puntilla.

Con un latón de basuras
Epifanio Couler, de la Habana, de 20 años y vecino de Monte 94, fué asistido en el centro de socorros de desgarraduras de la piel en el dedo anular de la mano derecha, la que se produjo con un latón de basura que estaba roto.

Ocupación de listas.
Los vigilantes 594, 135, 1937, previo mandamiento del Juez correspondiente, practicaron un registro en la casa Enrique Villuendas 75, habitación número 4, domicilio de Juan González Travieso, por haber recibido confidencias de que se hacían apuntaciones de rifa no autorizada, dando por resultado la ocupación de varias listas en la cartera de mano de Estela Comas y Díaz, que llegó en el momento del registro, ocupándole además dos lápices y la cantidad de 4 pesos 15 centavos. Requeridos de fianzan la prestaron y quedaron en libertad.

SEXTA ESTACION

Quemaduras menos graves.
Al volcarse encima un jarro con agua hirviendo, sufrió quemaduras menos graves en el tórax, la menor Delfina Hernández Muro, de un año y vecina de Florida 72.

Maltrato de obra.
Antonio Caldo Aguiar, dueño de la bodega establecida en Santiago y Salud, sufrió lesiones en la cara, al ser maltratado de obra en Reina y Lealtad por un individuo al que sólo conoce por Santiago, que es corredor, el que le pegó por una diferencia que tuvieron con respecto a la venta de la bodega de que es propietario.

Al explotar una botella.
Jerónimo Varela Sanjurjo, de 28 años y vecino de Sitios 114, sufrió heridas en el antebrazo derecho, al explotarle en las manos una botella en su domicilio.

Denuncia de vejación.
El vigilante 145 arrestó a Miguel Angel Cubillas, vecino de Estrella 120, y a Roberto Castro Díaz, de Lealtad 175, porque en Estrella y Campanario, vejaban a las personas que por allí pasaban.

SEPTIMA ESTACION

Reyerta y lesiones.
En el Hospital de Emergencias fué asistido Enrique Gómez, de Cienfuegos, de 15 años y vecino de Pasaje de San Pedro letra G, de una hiperhemia traumática en el pabellón auricular izquierdo, la que le produjo Víctor Ibáñez, de la Habana, de 26 años y vecino de Chávez 4, por una discusión que tuvieron.

Dos listas
José Piñero y Correa, de Santiago de las Vegas, de 42 años y vecino de Cruz del Padre número 20, denuncia que fué a almorzar a la fonda La Nueva Paloma, sita en J. de San Martín y M. González, de la propiedad de Morado y Gómez, y que pidió para almorzar una costilla de ternera, una rueda de pargo, dos pedazos de pan, dos postres y dos copas de vino, todo lo cual importa la cantidad de 1 peso 30 centavos, según los precios de la lista y que el dependiente le cobra 1 peso 75 centavos, por haber hecho la cuenta por una lista que no tiene precios, considerándose perjudicado en la diferencia.

Estafa.
Tarache Esleima, de Palestina, de 20 años y vecino de Esperanza 103, vendedor ambulante, denuncia que le vendió mercancías por valor de 48 pesos 50 centavos a una señora de la raza blanca que reside en J. de San Martín 125, y que ésta quedó en abonarle el importe a las doce del mismo día y como ha idó varias veces y la señora se oculta y otras veces se disculpa, y han transcurrido varios días, se considera estafado en la referido cantidad, una vez que la señora no le quiere devolver la mercancía ni abonarla.

Un choque.
Juan Magraneo y Noriega, de la Habana, de Serafines 23, chofer del auto camión número 9003, y Pablo Blansella y Blansella, de España, de 29 años y vecino de Oquendo número 2, chofer del auto 2665, se acusan mutuamente de haber chocado sus vehículos en Oquendo y Villuendas, habiendo sufrido averías el auto, las cuales no aprecia en valor alguno.

Detenidos por orden judicial
El vigilante 1892, detuvo a José González y González, de España, de 53 años y vecino de Soledad 4, por estar reclámado por el Juez Correccional de la Sección Cuarta, en causa por lesiones. Prestó fianza y quedó en libertad.

—El mismo vigilante detuvo al chofer José Rodríguez Santos, de Portugal y vecino de Príncipe 33, por estar reclamado por distintos jueces en veinte causas de distinta índole. Prestó fianza de 575 pesos y quedó en libertad provisional.

OCTAVA ESTACION

Le cayó encima un bastidor.
Magdalena Guillesca, de 22 años y vecina de San Gregorio 2, sufrió heridas menos graves en la muñeca izquierda y muslo derecho, al caerle encima el bastidor de una cama.

Mordida por un perro
Ernestina Marín Marín, de 16 años y vecina de Cádiz 5, sufrió lesiones en la pierna izquierda, al ser mordida por un perro propiedad de un tal Isidoro, de Cádiz 5.

Denuncia de amenazas.
El vigilante 480, Pedro Acosta, de la décima estación, hizo detener a Victorio Fernández Menéndez, vecino de Milagros 42, porque en Castillo y Vigía, lo amenazó debido a que lo tiene acusado de un delito de robo en el Juzgado de Instrucción de la Sección Cuarta.

DECIMA ESTACION

Con una aguja
En el centro de socorros fué asistida Enma Sardiñas, de la Habana, de 12 años y vecina de Paseo y 23, de una herida punzante en la región palmar derecha, la que se produjo al hincarse con una aguja que tenía una ropa que lavaba.

Pisó un clavo
En el Hospital Freyre de Andrade, fué asistida María Valdés, de la Habana, de 17 años y vecina de Valle entre Infanta y Basarrate, de una herida punzante en la región plantar izquierda, la que se produjo al pisar una tabla que tenía un clavo.

Con un galón de estufina
En el Hospital de Emergencias fué asistida María Echevarría, de la Habana, de 37 años y vecina de Ayesterán 8, de una contusión en el dedo anular de la mano izquierda, la que se produjo al caerle encima un galón de estufina en su domicilio.

Explotó el reverbero
José Miguel, de Haití, de 44 años y vecino de Zapata No. 1 fué asistido en el Hospital Municipal de quemaduras de 1o. y mano izquierda y región costo mamaria y 2o. grado diseminadas por el antebrazo del mismo lado, las que se produjo al explotar un reverbero en el que calentaba un jarro de agua.

Pisó una puntilla
En el Hospital Municipal fué asistido Emilio Rodríguez, de la Habana, de 8 años y vecino de San Martín 16, de una herida punzante en la región plantar derecha, la que se produjo estando jugando con otros menores en un solar al fondo de su domicilio.

Mordido por un perro
En el centro de socorros fué asistido Elías Hueso, de España, de 16 años y vecino de 26 Nros. 17 y 19, de heridas punzantes en el tercio medio de la región posterior del muslo izquierdo, las que lep rodujo un perro callejero al morderlo.

Jugando a los dados
Los vigilantes 1386 y 1966, detuvieron a Jesús Rouco, de 58 años y vecino de Ayesterán 12, y a Julio Vega Amor, de España, de 26 años y vecino de Ayesterán 61, Domingo Piaedia, de jamaica, de 55 años sin domicilio y José Cabrera de Ciefuegos, de 38 años y vecino de J. y Calzada, a los que sorprendieron en el Reparto San Nazario al fondo de la Universidad, jugando a los dados, ocupándoles 16 centavos y dos dados negros. Fueron remitidos al Vivac.

Excesos de velocidad.
El sargento José Losada, deiuncia que los autos No. 16743 y 14044, transitaban por 23 y Paseo y 23 y 12, con exceso de velocidad.

Los vigilantes 1609, y 1933, denuncian que el Omnibus No. 32826 y el auto cuña No. 1222, transitaban por 23 y 22 y por 12 y 23, con exceso de velocidad.

ONCENA ESTACION

Reclama una cama
Nazario Moret Montelier, vecino de Churruca 17, denunció que su ex-concubina Tomasa Rodríguez, vecina de Manila 5, le retiene una cama de su propiedad, negándose a devolverla.

Menor lesionado
El menor René Millares Nuñez, de 3 años y vecino de Bulleu letra O, en Puentes Grandes, cayó al suelo en la fábrica de papel de este barrio y se produjo lesiones en las regiones abdominal y escrotal.

Maltratada por su yerno
Francisca Montalvo, vecina de Prensa 79, acusó a su yerno Armando Lufín Mederos, de igual domicilio, de haberla insultado y maltratado de obra en su domicilio, por unas palabras que tuvieron.

Apuntaciones de rifas
Irene Espinosa y Espinosa, vecina de Churruca 37, fué detenida porque al practicar la Policía de la oncena estación un registro en su domicilio, le ocupó varios cartones con apuntaciones de rifas.

DUODECIMA ESTACION

No le entrega la licencia
Severino Gil Casado, vecino de San Leonardo 90, denunció que hace meses le entregó a Manuel Muñoz, de Santa Emilia 50, la suma de $14.50, para que le gestionara una licencia para portar armas, y como a pesar del tiempo transcurrido no se le entrega ni le devuelve el dinero, se estima estafado.

Denuncia de insultos
Angel Acosta Gamuzo, vecino de Santa Catalina 48, acusó a Fernando Hernández Reina, vecino de Rodríguez 53, porque al notificarle que tenía que limpiar el patio de la casa, por estar sucio, lo insultó.

Insultos y amenazas
Candelaria Guerra Pérez, vecina de Santa Ana 17 acusó a Antonio Valdés Domínguez, de Tamarindo 22, de haberse presentado en su domicilio, amenazando e insultándola a ella y a su hermana Aurelia.

Le arrojó un vaso
Félix Rueda Bauta, de 18 años y vecino de San Luis y Princesa, sufrió una herida en la mano izquierda, al ser alcanzado por un vaso que el dueño de la cantina establecida en Luyanó entre Fomento y Ensenada, le arrojó a otro individuo.

DE JUSTICIA

LA LEY DE JUBILACIONES

El Sub Secretario de Justicia manifestó ayer a los repórteres que con esa misma fecha el Presidente de la República había firmado el decreto promulgando el Reglamento de la Ley de Retiros y Pensiones del Poder Judicial.

(52)—Venta

VENTA ESPECIAL

Joyas de platino, con brillantes, como rosetas, solitarios, alfileres y relojes, garantizadas y muy baratas.

MUEBLES

Juegos de cuarto, comedor, sala y de recibidor.

EQUIPAJES

Baules, maletas y carteras de varias clases.

ROPAS

Mantones, piezas de crea, sobrecamas y ropa de caballero, de todas clases.

COMPRAMOS

Muebles, Victrolas, Máquinas y objetos de valor.

PRESTAMOS

Pagamos bien y cobramos poco interés. Mucha reserva y seriedad.

"La Sociedad" Suárez 34 Teléfono A-7589, entre Apodaca y Gloria. Cancelo y Currás. UH-16647 18 ab.

RECONSTRUCCION DE MUEBLES

Barnices finos, esmaltes de primera, grandes muestrarios de damascos y cretonas. Especialidad en mimbres y piezas sueltas y juegos completos. Se garantizan todos los trabajos que se nos confíen. Avisen al Teléfono U-3566. U H 15581 16 ab.

FABRICA DE ESMALTAR MUEBLES Y NEVERAS

Esmaltamos, barnizamos y tapizamos; esmaltamos neveras a fuego. Manrique 64. M-3122. S 2108 11 my.

GRANDIOSA LIQUIDACION

Juego de cuarto, tres cuerpos con bronces, compuesto de 7 piezas, $300. Juego de marquetería fina, $120. Idem sin marquetería, $100. Idem americano chico, esmaltado, $90. Juegos de comedor, ovalados, 3 lunas y bronces, tamaño grande, $175. Idem marquetería $100. Idem chico ovalados, $100. Juegos de sala esmaltados, 6 piezas $120. Idem estilo francés, 16 piezas, $95. idem estilo gótico, 16 piezas, $90. Idem internacional, 14 piezas, $65; escaparates modernos, de luna, $38. Vitrinas redondas, $30. Aparadores redondos, $28. Idem cuadrados, $18. Coquetas $15; Fiambreras modernas, de luna, $15; Espejos dorados $70; Máquinas Singer, flamantes, $40. Neveras modernas de $20 en adelante. Camas de madera, modernas, $15. Espejos y mesa de consola modernas, $20. Camas de hierro de $6 en adelante. Camitas $6, de rejilla a 12. Seis sillas y dos sillones de caoba, $25. Mesas de correderas, redondas, $11. Variado surtido de lámparas, de $3 en adelante. Sillones de portal, de caoba, $15 el par. Y tenemos toda clase de muebles sueltos, a precios increibles y gran surtido de joyas y ropa de caballeros, señoras y niños. Haga una visita en esta su casa y se convencerá. La Casa Ferro, Gloria núm. 123, entre Indio y San Nicolás. Tel. M-1296. UH-15776 4 My.

JUEGO DE SALA, MIMBRE MODERNO, SE VENDE EN SAN MIGUEL 106, ALTOS, ENTRE CAMPANARIO Y LEALTAD. U H 16785—12 Abr.

MUEBLES, SE VENDEN

Varios juegos de cuarto color nogal, uno de mimbre, uno de sala, tapizado, un buró cortina, moderno; uno de máquina; un librero; una nevera de hierro blanca. Otras piezas sueltas; un juego de cuarto, para niña, en crema. Véalos que le conviene en Infanta 106 casi esquina a San Miguel. U H 15580 16 ab.

GANGA. Se venden dos sillones de viaje nuevos. Amistad, número 114, altos, primer piso informan. 17125 15 Ab.

SE venden dos escaparates nuevos de cedro esmaltados, por no necesitarlos su dueño, juntos o separados. Domínguez 13, Cerro. S. 2121.—15 Ab

VENDO máquina de escribir "Remigton" de buen uso y barata. Véala Concordia 58 bajos por Perseverancia. Departamento B. 17159 14 ab.

(T) PERDIDAS

PERROS Policía legítimos alemanes, de 75 días; se pueden ver con los padres. Informan: San Pedro 6. La Perla, vidriera. 17174.—18 Ab.

MISCELANEA

RABIA.. Inyectamos perros de 4 a 6. También a domicilio. Precio razonable .Dr. Andrés Meana, Habana Paris. Neptuno 152 esquina a Escobar. M-6295 S 2134 30 ab

VIDA OBRERA

LA SOCIEDAD DE CONDUCTORES DE CARROS Y CAMIONES

Esta Sociedad ha solicitado del señor Jefe de la Policía Nacional que se le dé cabida a una representación de la misma en las próximas reuniones que han de celebrarse en el local del Automóvil Club de Cuba por la comisión encargada de la modificación del Reglamento del tránsito.

Dicen en su escrito al general Mendieta:

"Obvia es la razón de nuestro ruego, señor, pues el conocimiento que tenemos de las necesidades que se están dejando sentir en el tránsito, adquirido por la larga práctica de nuestras habituales faenas, así como el de las medidas que se estiman necesarias para su más fácil resolución, siempre aportarían al espíritu de la comisión designada, el estudio y adaptación de disposiciones fijas y adecuadas que evitarán toda posible contingencia, perjudicial o innecesaria.

Sabemos que no se trata de un mero estudio de experimentación, sino que la proyectada reglamentación participa del carácter de definitiva e inmediata aplicación, y sería en extremo lamentable el que por no intentarlo, dejasen de prestar su concurso a tan plausible idea, quienes por su condición de afectados, tratarían de armonizar las modificaciones del tránsito, con los intereses en general."

UNA CIRCULAR DE LA ASOCIACION DE TIPOGRAFOS EN GENERAL

A los obreros de la imprenta que se encuentren sin trabajo

Con objeto de proceder a la confección de la estadística general de la Asociación de Tipógrafos en General, y de tomar las medidas necesarias a fin de mejorar la situación de los sin trabajo, se ruega atentamente a todos los cajistas, rayadores, encuadernadores, monotipistas, maquinistas y en general a cuantos libran su sustento en los talleres tipográficos, aunque no pertenezcan a la Asociación de Tipógrafos, nos remitan a la Secretaría, Dragones 39 altos, los siguientes datos: Nombre, dirección, edad, tiempo que lleva trabajando en las imprentas, sueldo que devengó en el último taller donde trabajó y tiempo que lleva sin trabajo.

LOS ACUERDOS DE LA ASAMBLE DE TIPOGRAFOS

En la junta celebrada por esta Asociación, se terminó la discusión y aprobación del Reglamento de la Sección de Auxilios con dieta a los enfermos, acordándose que ésta sea de tres pesos diarios el primer mes, y dos pesos cincuenta centavos el segundo y tercero mes.

La cuota social será, a partir del primero de mayo, de 40 centavos semanales.

Se acordó que distintos compañeros asistan el día 5 de mayo al aniversario de la muerte del doctor Eugenio Albo Cabrera, en el cementerio de esta ciudad.

El doctor Albo Cabrera fué médico inspector honorario de la Sociedad durante veinticinco años, y en la Asociación disfrutó siempre de generales simpatías.

LA BOLSA DEL TRABAJO

Son varios los aspirantes que tiene la Dirección de la Bolsa del Trabajo.

Cada candidato procura el éxito de sus gestiones cerca del señor Alcalde Municipal.

Entre los aspirantes figura el anciano señor Espinosa y Estorino, que fué su conserje durante varios años, el que la había obtenido con el apoyo de la representación de muchos gremios obreros.

También aspira el señor Baldó a la obtención de ese cargo.

Realmente no rindió nunca la misión que debía ese establecimiento, por carecer de créditos y organización adecuada. Ahora se pretende su reorganización para que respondan a los fines encomendados a estos establecimientos.

C. ALVAREZ.

CRONICA SOCIAL

EMILIA SOSA

Pinareña distinguida y bellísima.
Y como un poema de Becker, inspiradora y suavemente nostálgica.

En Los Palacios, población de las inmediatas a Pinar del Río, tiene su trono y es querida por la sociedad más selecta.

Ha sido, ha poco operada de apendicitis, con muy satisfactorio resultado en la Clínica de Bustamante.

Allí es a diario visitada por sus amigos y admiradores, ahora embargados por la preocupación de la amante familia.

La señorita Emilia Sosa, ha entrado ya felizmente en franco, decisivo período de restablecimiento.

Que esperamos sea compleo.

LA FIESTA DE CUETO 100

La anunciada matinee terminó a las doce de la noche, manteniéndose un delicioso embullo en todos los momentos.

Por cortesía y especial atención a la agraciada y elegante señorita Juanita Jiménez, nos trasladamos hasta Cueto entre Herrera y Santa Felicia, en el barrio de Luyanó.

La tarde caía.

Por aquellos lugares parece la Habana, más alegre y divertida por el ambular de familias que atraviesan las calles. Se abren a esa hora vesperal las confortables moradas como para hacer más grata a los que transitan la hospitalidad que graciosamente prodigan.

La fiesta por momentos se animaba más y más.

Dirigiéndola estaba Margot Pérez.

Una cienfueguera muy simpática. Con la que hablamos un rato.

La acompañaba la señorita Sara Jané.

Dulce María Ramírez, Rosa Terán, Rosalía, Hortensia y Agueda Oliva, Andrea Zamora, Gumersinda Guerra, Emilia Belarde, las hermanitas Barchace, Elisa, Barbarita, Berta y Graciela García, Charito Duarte, Felicia Hernández, Paula Martínez, Rosa Guzmán, Teresa Batista, Georgina Valdés, América González, Dolores Galiano, Caridad Alvarez, Cira La Rosa, Dora Estreda, las hermanitas Canetillo María Teresa Facendo, Angela Piedra, las señoritas Fraga, Eduviges Pinillo, Isabel Alonso, Elisa Pedroso, Sara Argudín.

Y destacándose por su gallardía y esbeltez la joven Esther Ferrer, futura tocologa que prestigiará la profesión.

Dora Peralta delicada y sugestiva prometida del joven Octavio Argudín que la ha pedido recientemente.

Había más, muchas más damitas en aquella gratísima reunión. Las cuñaditas del doctor Odriozola.

Y con ellas la señora Isabel Gómez de Perellece.

Además, las interesantes y amables jóvenes Juanita, María y Zoila Jiménez.

Los señores Mario Roses y Primitivo Guevara que eran los patrocinadores de esta memorable fiesta.

Alberto Coffigny Ortiz.

Crónica del Cerro

Sociedad del "Pilar".
Celebró el sábado pasado el último baile de disfraz de la temporada carnavalesca.

Los elegantes salones de Estévez número 62, lucían artística iluminación y diversas colgaduras y alegorías, presentando un aspecto encantador.

La orquesta de Corman, insuperable, cumplió como siempre su cometido, interpretando un escogido programa.

Los amantes de Terpsícore se entregaron a las delicias del baile que terminó de madrugada.

Merece nuestros plácemes la sección de recreo y sports, por la fiesta tan lucida que ofrecieron.

Al azar anotamos algunos nombres en nuestro carnet:

Maréa Luque, de esgrimista, muy simpática; Clara y Amparito Fernández; Estela, María y Dolores Sastre; Manuela Fabia; Fidelina Formoso; Fidelina Martínez; Ernestina y Ofelia Sordo; Dolores, Ofelia y Etelvina García; Marta y Aurelia Gutiérrez; Zenaida Rebeca; Esperanza Romero; Pilar Fuentes; Esther López; Teresa Pina; Julia Valdés; Clara Romero; Caridad, Delia y Rosa Soto; Otilia Sánchez; Herminia Oliva; Hilda y Dulce María González; Isolina Fernández; Inés Méndez; Esperanza Castellanos; Ofelia López; Juana Martínez; Amparo Oliva; Anita y Andrea Guzmán; Manuela Delgado; Josefina Seoane; Dulce Díaz; Luisa Hernández; Josefa y Conchita Luque; Zoraida Rodríguez; Delfina Dalmau; Juanita Pérez Aguiar; Leopoldina Sánchez; Laura y Delia Quesada; Lucila Jiménez; Mercedes Alvarez; Angelita Martínez.

Matinée infantil.
Atentamente se nos participa por la sección de recreo y sports de la sociedad del Pilar, haber dispuesto ésta la celebración de un baile infantil el próximo día 17.

Existe inusitado entusiasmo entre la gente menuda, para asistir a esta fiesta de bullicio, que de seguro resultará en extremo alegre y divertida.

Nuevo Procurador.
El correcto amigo Mario Castellanos Chacón, estimado compañero en las lides periodísticas, ha obtenido el título de Procurador Público, después de rigurosos exámenes verificados en la Audiencia de la Habana.

Deseamos al joven Castellanos un triunfo definitivo en el ejercicio de su profesión.

Operación.
Recientemente ha sido operada de apendictis por el doctor Gómez de Rosas, en la Policlínica Nacional "La Bondad", la señorita Carmen San Yústiz.

Deseamos que cuanto antes se restablezca.

Emilio Moliner.

CARGAMENTO DE MARMOLES DESTINADOS AL PALACIO DEL CENTRO ASTURIANO

En la tarde del lunes llegó a nuestro puerto procedente de Trieste y demás puertos italianos, el vapor "Duchessa d'Aosta" perteneciente a la Compañía Navigazione Libera Triesta, cuyo servicio regular ha intensificado las relaciones comerciales entre Italia y Cuba.

Dicho vapor, que atracará hoy a los muelles de la Ward Line, trae más de 4.000 toneladas de carga general procedente de los puertos del Mediterráneo, de Italia, España y Francia, y entre esta carga, 910 toneladas de mármoles consignados al conocido importador de esta plaza, señor J. Pennino.

A bordo de dicho buque vienen más de 200 toneladas de preciosos mármoles de Carrara, destinados al Palacio del Centro Asturiano que hermoso se levanta en el Parque Central.

También vienen a bordo de dicho vapor, los mármoles destinados al edificio que construye el señor Juan Pedro Baró, en el Vedado y varias estatuas de gran valor.

El vapor Duchessa d'Aosta tiene tomado flete para San Francisco de California, para cuyo puerto cargará una gran cantidad de azúcar cubano.

También para Italia llevará una buena cantidad de nuestro rico producto.

LA ASOCIACION DE CATOLICAS CUBANAS

SE INICIA UNA NOTABLE ALZA EN LAS INSCRIPCIONES DE LA ASOCIACION

Después de haber realizado la instalación de los Rayos X bajo la dirección del doctor Domínguez, la Junta Drectiva vota un crédito de diez mil pesos para la construcción de una sala de operaciones con los últimos adelantos.

En la tarde del sábado, bajo la presidencia del P. H. Chaurrondo y de la señora Alicia P. de Mendoza reunióse la Junta Directiva de la prestigiosa Asociación de Católicas Cubanas, siendo esta sesión la prueba más concluyente de que la mujer cubana está preparándose para las luchas de la mutualidad femenina, que quizá sean más fructíferas que otras conquistas con las que sueñan nuestras mujeres. La lectura de las inscripciones manifestó que a pesar de la malicia de los tiempos el número de socias aumenta consoladoramente. No hay duda que a ello habrán contribuído los sacrificios que la Asociación realiza para mejorar los servicios de las socias, cuales son los **Rayos X** y la **Sala de Operaciones**, que pronto serán una realidad, y que es el complemento necesario de los dos **pabellones nuevos** que la Asociación ha puesto ya al servicio de las asociadas. En la Junta dióse cuenta de los beneficios obtenidos del Jai Alai y de los donativos que últimamente se han recibido, pues sabído es que instituciones de la calidad de Las Católicas Cubanas, si no se quiere que su desarrollo sea en demasía lento, necesitan las inyecciones de los donativos para que el buen servicio haga crecer el número de socias.

El establecimiento de las Enfermeras graduadas dará al servicio de las Católicas Cubanas una competencia que redundará en beneficio de las enfermas.

La señorita Gloria Villalón, encariñada con el apostolado de la cultura de la mujer, ha ofrecido sus esfuerzos al servicio de la Asociación, a fin de organizar una biblioteca a domicilio que proporcione a las socias libros de todas clases. Al efecto se comisionó a la Sección de Educación para que en unión de la señorita Villalón organice este servicio, tan conforme al ideal y reglamento de la Asociación.

La especialidad de los nervios fué otro de los nuevos servicios creados por la Junta de Beneficencia que tan cuidadosamente preside la Hija de la Caridad Sor María Terres.

El conferenciante hispano Angel Angulo y Cavada, que tan profundamente cooce los problemas femeninos, especialmente en América, se ha ofrecido a dar una serie de conferensias sobre temas femeninos que la Asociación de Católicas Cubanas procurará organizar, no sólo como medio de vulgarizar la Asociación, sino como contribución a la cultura femenina, por la que lucha desde su fundación.

Todo este movimiento consolador que se nota en la Asociación de Católicas Cubanas hace esperar que bajo la presidencia de esa mujer, profundamente cristiana y femenina que se llama señora Alicia P. de Mendoza, alcance días de triunfo hasta que logre levantar un hermoso y confortable Sanatorio donde la mujer encuentre su propia casa en el día del dolor, escuelas para sus hijas y casa de legítimo solaz.

NOTAS PERSONALES

FELIZ OPERACION

En las horas de la mañana de ayer y con feliz éxito, fué operada en el Hospital de Emergencias, la distinguida señora Esperanza Irizar de Juan, esposa amantísma de nuestro compañero en el periodismo señor Luis de Juan Puñal.

Auxiliaron al doctor Bouza en esa delicada operación, los también doctores Trespalacios y García Navarro, actuando de anestesista, el doctor García Casas.

Dentro de su relativa gravedad, la señora Irizor de Juan, se encuentra en estado satisfactorio.

Hacemos votos por la pronta curación de la operada y felicitamos a su esposo el amigo y compañero Puñal, así como al Director del Hospital de Emergencias. U

ALEJANDRO CENDON

Mañana embarca en el "Cristóbal Colón", rumbo a España, en viaje de placer, nuestro estimado amigo el señor Alejandro Cendón, corresponsal del DIARIO DE LA MARINA en Naranjito. El señor Cendón, nos ruega le despidamos de sus numerosas amistades.

Deseamos al señor Cendón una feliz estancia en la Madre Patria.

VAPORES DE TRAVESIA

"COMPAÑIA DEL PACIFICO"
MALA REAL INGLESA
El lujoso trasatlántico,
"ORCOMA"
de 23.800 toneladas de desplazamiento.

Saldrá fijamente el día 17 de Abril admitiendo pasajeros para

VIGO, LA CORUÑA, SANTANDER, LA PALLICE, ROCHELLE y LIVERPOOL

COMODIDAD, CONFORT, RAPIDEZ SEGURIDAD

PROXIMAS SALIDAS

Para ESPAÑA, FRANCIA e INGLATERRA.

Vapor ORCOMA, 17 Abril.
Vapor ORITA, el 18 de Mayo.
Vapor ORDUÑA, el 5 de Junio.
Vapor OROPESA, el 22 de Junio.
Vapor ORBITA, el 3 de Julio.
Vapor OROYA, el 20 de Julio.
Vapor ORCOMA, el 31 de Julio.
Vapor ORITA, el 17 de Ayosto.
Vapor ORDUÑA, el 7 de Septbre.

Para COLON, puertos de PERU y de CHILE y por el ferrocarril Trasandino a Buenos Aires.

Vapor ORDUÑA, el 24 de Abril.
Vapor ESSEQUIBO el 25 de Abril.
Vapor OROPESA, el 8 de Mayo.
Vapor "ORBITA" el 22 de Mayo.
Vapor "EBRO" el 23 de Mayo.
Vapor "OROYO" el 5 de Junio.
Vapor "ORCOMA" el 19 de Junio.

Para NUEVA YORK

Salidas mensuales por los lujosos trasatlánticos, EBRO y ESSEQUIBO. Servicio regular para carga y pasaje, con trasbordo en Colón a puertos de Colombia, Ecuador, Costa Rica y Nicaragua, Honduras, Salvador y Guatemala.

DUSSAQ Co., Ltf.
Oficios 30. Teléfono A-6540
A-7218

VAPORES CORREOS DE LA COMPAÑIA TRASATLANTICA ESPAÑOLA

PASAJE, CARGA Y CORRESPONDENCIA
LINEA RAPIDA PARA NEW YORK Y NORTE DE ESPAÑA
SERVICIO CADA 22 DIAS

El rápido y lujoso vapor CRISTOBAL COLON, Capitán Fano, saldrá para NEW YORK, CORUÑA, GIJON, SANTANDER y BILBAO el día 14 de Abril de 1927.

PROXIMAS SALIDAS DE LA HABANA

Para VERACRUZ: 48 horas de viaje.

ALFONSO XIII — 28 de Abril.
CRISTOBAL COLON — 19 de Mayo.
ALFONSO XIII — 11 de Junio.

Para NEW YORK, CORUÑA, GIJON, SANTANDER y BILBAO:

CRISTOBAL COLON — 14 de Abril.
ALFONSO XIII — 5 de Mayo.
CRISTOBAL COLON — 27 de Mayo.
ALFONSO XIII — 18 de Junio.

LINEA PARA EL GOLFO MEXICANO, PUERTO RICO, CANARIAS, CADIZ Y BARCELONA.
SERVICIO CADA 26 DIAS

El vapor MONTEVIDEO, Capitán Marroquín, saldrá para PUERTO RICO, SANTA CRUZ TENERIFE, SANTA CRUZ DE LA PALMA, LAS PALMAS, CADIZ Y BARCELONA el día 29 de Abril de 1927.

PROXIMAS SALIDAS DE LA HABANA
PARA VERACRUZ Y GALVESTON

MONTEVIDEO — 12 de Abril.
MANUEL CALVO — 8 de Mayo.
ANTONIO LOPEZ — 3 de Junio.

PARA PUERTO RICO, CANARIAS, CADIZ Y BARCELONA:

ANTONIO LOPEZ — 3 de Abril.
MONTEVIDEO — 29 de Abril.
MANUEL CALVO — 25 de Mayo.
ANTONIO LOPEZ — 20 de Junio.

Estos vapores atracan a los Muelles de la Port of Havana Docks Co
Para más informes, dirigirse a:
MANUEL OTADUY Agente General
San Ignacio 72. Apartado 707. Teléfonos A-6588 y A-7900. HABANA.
E 37 Ind. 1 En.

CUNARD AND ANCHOR LINES
LA LINEA MAS RAPIDA DE VAPORES ENTRE NEW YORK Y EUROPA
"Berengaria" "Aquitania" "Mauretania"
Otros vapores a precios muy módicos.
"Carmenia" "Caronia" "Tuscania"
Para informes, pasajes, etc.:
MANN LITTLE CO. OF CUBA LTD.
OFICIOS, 18, HABANA. TELEFONO: A-3549.
1013 8d alt 2

VA UD. A EUROPA ESTE AÑO?

THE WHITE STAR LINE y RED STAR LINE
(INTERNATIONAL MERCANTILE MARINE COMPANY)

De NEW-YORK a SOUTHAMPTON, CHERBOURG, PLYMOUTH, AMBERES

Son las líneas indiscutiblemente predilectas de los que viajan y las preferidas de la buena Sociedad Cubana que acostumbra visitar a Europa todos los años.

Con sólo mencionar el nombre de los lujosos y grandes trasatlánticos:

MAJESTIC 56.551 Tons. — OLIMPIC 46.439 Tons — HOMERIC 34.456 Tons. — y BERGENLAND 27.200 Tons.

Significa viajar gozando de cuanto puede ofrecer los mejores Hoteles palacios del Mundo.

Puede usted combinar su viaje saliendo de la Habana por los hermosos y cómodos vapores:

MONGOLIA 26.700 Tons. — MANCHURIA 26.700 Tonts. — y FINLAND 22.500 Tons.

de la PANAMA PACIFIC LINE.

NOTA: No olvide que mientras más temprano haga usted su reservación más fácil le es conseguir la clase de Camara que desee.

Para informes dirigirse a los Agentes Generales:
THE BACARISSE STEAMSHIP AGENCY
OFICIOS 13. HABANA TELF. A-7323.

M.E.C.D. 2016

La Moda en Paris

POR PAULINA DE LACALLE

LA MODA KINOPTICA

Por Lucien Lelong, para el DIARIO DE LA MARINA

Asistimos al amanecer de una era nueva en la historia de la elegancia femenina: la era de la esbeltez física. El cuerpo no es hoy como hace veinte, diez, ni aún cinco años atrás y especialmente en los dos años últimos hemos visto acentuarse fuertemente su evolución física. Estamos presenciando la formación de una nueva figura.

Suele decirse que la mujer es su propio arquitecto en la nueva evolución; que los sports, el régimen y los tratamientos para adelgazar han determinado esta esbeltez actual de la figura. Yo no acepto esta explicación; creo por el contrario que asistimos a una transformación fundamental, universal y definitiva producida por un cambio radical en la constitución de la raza. Este cambio es debido a los esfuerzos de la ciencia para prolongar la vida humana por medio del ejercicio, la higiene y los cuidados corporales. Gracias a los descubrimientos científicos el promedio de la vida humana ha podido prolongarse ya en más de diez años; esto es un hecho comprobado. La biología nos enseña que a más larga vida, juventud más prolongada. Al prolongar la vida la ciencia ha prolongado la juventud.

Por esto la mujer, joven hoy durante un período más largo que en las generaciones anteriores, exige su lugar al sol en el mundo de la elegancia.

Se habla mucho de la osadía de las jóvenes de hoy. Pero es que dejan de ser jóvenes tan pronto como antes? En tiempo de nuestras abuelas la joven que a los diez y ocho años no se había casado empezaba a inquietarse por su porvenir; a los veinte decían adiós a su juventud y a los cuarenta se consideraban viejas. Hoy a los veinte y cinco años las mujeres parecen aun adolescentes y a los cuarenta todavía son jóvenes; por lo tanto y de hoy en adelante la influencia de las jóvenes se dejará sentir cada vez más y a mi juicio las mujeres que actualmente nacen serán aun adolescentes a los treinta años y jóvenes a los cincuenta.

Nos encontramos, por tanto, en frente, no de un fenómeno efímero, sino de un hecho científico, derivado de una ley biológica que nos obliga a reconocer que la juventud de nuestra raza se está prolongando.

Este hecho es de una importancia capital para los creadores de las modas y para quienes las usan. Los salones de la alta costura parisien parecen en la actualidad frecuentados por una mayoría de jovencitas. En realidad, el término medio de la edad de nuestras clientes es el mismo y su juventud se debe al hecho de que las mujeres llegadas a la edad en que la elegancia afirma sus derechos conserva hoy las líneas gráciles de la adolescencia, cuando antes en esa misma edad empezaban a desarrollar proporciones más plásticas.

Una de las principales preocupaciones de los modistos de hoy es la silueta de las jóvenes. Su importancia en la moda y el interés creciente que inspira, parecería excesivo si solo considerábamos su término medio de veinte y cinco años. Pero estas preocupaciones corresponden a una proporción lógica, pues esa juventud representa el mayor contingente de la humanidad. Esta silueta de adolescente que la mujer de hoy conserva por tan largo tiempo explica el gran número de mujeres con formas apenas iniciadas. Y este tipo es tan frecuente en la sociedad moderna que su silueta se ha impuesto como el ideal de la belleza femenina. Los cabellos cortos, la línea recta, la cintura en la cadera, la falda corta, son homenajes rendidos a esa adolescencia triunfante.

El arte acentúa y subraya los efectos de la naturaleza, es la encarnación del ideal. La costura, que es un arte, persigue el mismo fin. Su ideal era antes la silueta de la mujer en su plena madurez; cuerpos ajustados, talles de avispa, curvas, polizones, mangas de jamón y géneros gruesos; todo para acentuar el carácter de madurez.

Hoy el ideal de la belleza es otro, la silueta de la adolescencia, por tanto el arte del modisto tiene que esforzarse en reproducir esa juventud ideal, en acentuar la esbeltez.

Pero así como en tiempos en que las formas opulentas eran la moda había mujeres delgadas, hoy en que la moda se inclina a los contornos juveniles, hay mujeres que no son ni esbeltas ni jóvenes. Y aquí es donde se necesita la técnica del modisto para poder dar a la mujer desarrollada apariencias de esbeltez. Parece más fácil rellenar una figura delgada que atenuar por milagros de corte formas generosas; pero esto no es tan difícil de conseguir con ayuda del arte y del buen gusto.

Cada modelo de mi colección ha sido objeto de un estudio especial para conseguir ese efecto. La línea, el corte, los detalles de adorno, hasta los dibujos de los géneros estampados y la disposición de sus colores, han sido combinados para obtener una silueta esbelta. Al crearlos me he propuesto acentuar las líneas de la mujer delgada y atenuar por medio de efectos de óptica las proporciones más acentuadas. El conseguir este ideal ha sido mi preocupación. Mis modelos han sido estudiados para que aparezcan más adelgazadores cuando estén en movimiento. He creado un nombre que sintetiza el objeto que persigo: COLECCION KINOPTICA.

La nueva técnica empleada por mí al crear la silueta de mi colección de 1927 es de extrema juventud con sus líneas rectas y sus faldas cortas. La línea es kinóptica, consiguiéndose el efecto por el estudio de cada parte de la figura, este estudio me ha permitido modificar de una manera efectiva el perfil esencial de los modelos. Muchos de éstos tienen una amplitud que partiendo de la cintura en el frente, se recoge sobre un lado en pliegues de efecto largo y el mismo efecto se repite atrás en sentido contrario. Este movimiento que adelgaza mucho es característico de mi colección. Otra característica de la misma son efectos para reducir la línea de las caderas. Mis faldas son rectas, pero gracias a la aplicación del principio kinóptico obtengo por medio de pliegues la amplitud necesaria para el paso. El perfil general es sobrio en apariencia, de líneas rectas y adelgazantes y dispuestas en planos simples, pero esta sencillez es solo ilusoria y reposa en cortes y recortes muy estudiados que no son para adornar sino para hacer el traje.

Fotografía de Lucien Lelong

Como resultado de esta concepción los adornos son casi innecesarios y yo casi los he suprimido. Basta con los juegos de óptica.

Otros detalles son los que siguen. **Largo de la falda:** Como en la temporada anterior. **Cintura:** más marcada. **Descotes:** redondeados o en punta. **Mangas:** todos mis modelos para día, con excepción de algunos vestidos de sport, tienen mangas. **Hombros:** efectos de recogidos, sisas muy altas. En algunos modelos las mangas forman una sola pieza con el vestido.

Los géneros están muy trabajados. Con frecuencia empleo el mismo género en diversas gradaciones de un mismo color o en dos tonos de contraste. Algunas de mis faldas presentan un juego de plisés monocromáticos, pero en el movimiento descubre pliegues forrados en otro tono.

Empleo pocos y discretos bordados. De seda en los trajes para tarde, de metal y piedras de colores para noche.

Dominan en mi colección muselinas, georgettes, picador y muselina georgette. Los siguen el crepé de china estampado o sin estampar y el crepé satín. También empleo mucho el flamenga glacé y el gitania.

Como la silueta de mis modelos es de por sí sola bastante fina, he huido de los colores sombríos y la gama de tonos claros y vivos predomina en mi colección. El azul es el fundamento de ella; todas sus gradaciones están representadas, desde el marino hasta los tonos pastel y entre ellos uno muy delicado creado por mí y que llamo azul Matignon. Abundan también los rosas y no desdeño la combinación de blanco y negro. Los crepés y muselinas estampadas que yo empleo son con dibujos muy pequeños.

En mi colección actual he querido hacer intervenir la ilusión como elemento creador, estimando que en un mundo imperfecto la ilusión es el solo medio de que disponemos para aproximarnos al ideal.

VAPORES DE TRAVESIA

SOUTHERN - PACIFIC - LINES

A

CALIFORNIA

3 trenes diarios desde New Orleans con todo el confort de la travesía moderna.

Pasajes de Ida y Vuelta a precios reducidos.

Los carros comedores de la Southern Pacific, hacen agradable la travesía del viajero por su espléndido servicio.

De NEW ORLEANS a

$132.63 SAN DIEGO, LOS ANGELES, SAN FRANCISCO.

Estos pasajes son válidos por nueve meses, con derecho a hacer escalas en todas las ciudades.

Operamos un servicio directo de carro Pullman, desde Jacksonville a Los Angeles, en conexión con nuestro tren de lujo, el "SUNSET" LIMITED.

Para más detalles, dirigirse:

R. MENENDEZ, Agente General, Habana.

Manzana de Gómez. Departamento 306—307 Teléfono A-3032.

SUSCRIBASE AL "DIARIO DE LA MARINA"

VAPORES DE TRAVESIA

"EMPRESA NAVIERA DE CUBA, S. A."

SAN PEDRO NUM. 6.—HABANA

APARTADO NUMERO 1641

Dirección Telegráfica:

"Emprenave"

TELEFONOS:

A-5315 Información General.
A-4730 Depto. de Tráfico.
A-6236 Pasajes y Fletes
A-3966 Almacén
M-5293 1er. Espigón de Paula
A-5634 2do. Espigón de Paula.

CLAVES EN USO

A. B. C. 4a. y 5a. Edición.
Western Union
Watkins and Apendix.

VAPORES EN SERVICIO

Antolín del Collado, Baracoa, Caibarién, Cienfuegos, Eusebio Coterillo, Guantánamo, Gibara, Habana, Julián Alonso, Joaquín Godoy, Las Villas, La Fe, Manzanillo, Rápido, Santiago de Cuba, Jamaica.

PUERTOS DE ESCALA

COSTA NORTE

Caibarién, Nuevitas, Puerto Tarafa, (Destinos combinados con el F. C. Norte de Cuba), Manatí, (Victoria de las Tunas), Puerto Padre, Chaparra, Gibara (Holguín, Velasco y Bocas), Vita, Banes, Mayarí, Antilla, Preston, Sagua de Tánamo, Baracoa, Guantánamo y Santiago de Cuba.

COSTA SUR

Cienfuegos, Casilda, Tunas de Zaza, Santa Cruz del Sur, Manopla, Guayabal, Manzanillo, Campechuela, Media Luna, Niquero, Ensenada de Mora y Santiago de Cuba.

COSTA NORTE DE VUELTA ABAJO

Bahía Honda, Río Blanco, Berracos, Puerto Esperanza, Malas Aguas, Santa Lucía, Río del Medio, Dimas, Arroyos de Mantua y La Fe.

PUERTO RICO

San Juan, Ponce, Mayagüez y Aguadilla.

REPUBLICA DOMINICANA

Santo Domingo, San Pedro de Macorís y Puerto Plata. Haití, Auxcalles y Port Aux Prince.

JAMAICA
KINGSTON

COMPAGNIE GENERALE TRANSATLANTIQUE

VAPORES CORREOS FRANCESES

BAJO CONTRATO POSTAL CON EL GOBIERNO FRANCES

TODOS LOS VAPORES DE ESTA COMPAÑIA ATRACAN A LOS MUELLES DE SAN FRANCISCO O MACHINA PARA EFECTUAR EL EMBARQUE Y DESEMBARQUE DE PASAJEROS, EQUIPAJES Y MERCANCIAS

PROXIMAS SALIDAS

PARA VERACRUZ:

Vapor correo francés ESPAGNE saldrá el 4 de Abril.
" " " LAFAYETTE, saldrá el 3 de Mayo 1927.
" " " CUBA, saldrá el 18 de Mayo 1927.
" " " ESPAGNE, saldrá el 3 de Junio.
" " " CUBA, saldrá el 3 de Julio.

PARA CORUÑA, GIJON, SANTANDER y SAINT NAZAIRE:

Vapor correo francés ESPAGNE, saldrá el 15 de Abril a las 12 del día.

NOTA: El equipaje de bodega y camarote se recibirá en el muelle de San Francisco o Machina en donde estará atracado el vapor, solamente el día 14 de Abril de 8 a 10 de la mañana y de 1 a 4 de la tarde. El equipaje de mano y bultos pequeños los podrán llevar los señores pasajeros al momento del embarque el día 15 de Abril de 8 a 10 de la mañana.

PARA CORUÑA, GIJON, SANTANDER Y SAINT NAZAIRE:

Vapor correo francés LAFAYETTE saldrá el 15 de Mayo.
" " " ESPAGNE, saldrá el 15 de Junio 1927.
" " " CUBA, saldrá el 15 de Julio 1927.

PARA VIGO, CORUÑA, SANTANDER Y SAINT NAZAIRE:

Vapor correo francés CUBA, saldrá el 30 de Mayo 1927.

VIAJE EXTRAORDINARIO

del vapor correo francés LAFAYETTE que vendrá únicamente a la Habana, para salir directamene para Vigo, Coruña, Santander y Saint Nazaire el día 30 de Junio a las doce del día.

SESIONES DE CINEMATOGRAFO DIARIAS EN LOS VAPORE DE ESTA COMPAÑIA, SEGUN CONTRATO CON LA CASA "PATHE"

LINEA DE CANARIAS

PARA SANTA CRUZ DE LA PALMA, SANTA CRUZ DE TENERIFE, LAS PALMAS DE GRAN CANARIA Y EL HAVRE:

Vapor correo francés NIAGARA, saldrá el 7 de Julio.

IMPORTANTE

Buena comida a la española. Camareros y cocineros españoles.

LINEA DE NEW YORK AL HAVRE, PLYMOUTH Y BURDEOS:

En esta Agencia se expiden pasajes por esta línea, para los lujosos y rápidos trasatlánticos franceses PARIS, FRANCE, DE GRASSE, SUFFREN, ROCHAMBEAU, etc., etc.

Para más informes, dirigirse a:
ERNEST GAYE
O'REILLY NUM. 9. Apartado 1090 TELF. A-1476.
HABANA

E. 46 Ind. 1 En.

MISCELANEA

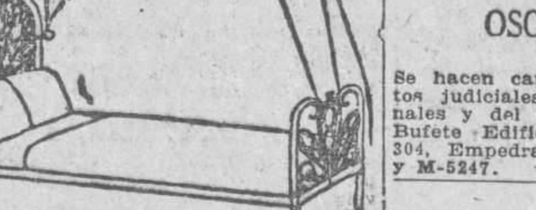

PELUQUERIA CABEZAS

La más grande y mejor de la Habana

Neptuno 38. Teléfono A-7034

Doce expertos peluqueros cortan la melena finamente en todos los estilos, por $0.50.

Con ondulación Marcel o al agua, para ocho días de duración, $1.00.

Masaje arreglo de cejas, manicure y shampoo, a $0 50.

Tinturas ENNE Vegetal, la mejor de todas, todos colores, $5.00.

Rizo Permanente Garantizado, para un año y hecho en una sola hora, $15.00 $20.00.

Servicio a domicilio con puntualidad, por los más expertos operarios de la Peluquería

CABEZAS

E 25 Ind. 1 En.

MADAME GIL

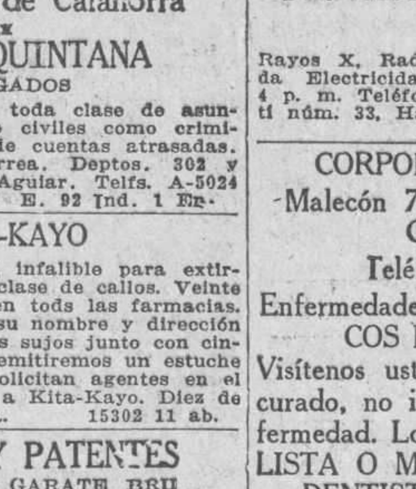

Obispo, 86. Teléfono A-6977

PELUQUERIA DE SEÑORAS

ACADEMIA DE BELLEZA

Para lucir sus encantos con un "cachet" de distinción y juvenil belleza, consulten con Madame Gil el estilo de peinados y cortes de melenas que deben adoptar de entre sus modelos, siempre de última creación.

La falta de armonía entre el rostro y el arreglo de la cabeza, es signo de fealdad y mal gusto.

Esta casa garantiza siempre la perfección refinada de todos sus trabajos y dispone de 24 empleados, bien especializados en los cortes, ondulaciones "Marcel" permanentes y al agua, masajes, limpieza del cutis, manicures, cejas, etc.

E. 18 Ind. 1 En.

THE BRUNSWICK BALKE COLLENDER CO.

Surtido completo de los afamados BILLARES marca "BRUNSWICK".

Hacemos ventas a plazos.

Toda clase de accesorios para billar. Reparaciones. Pida catálogos y precios.

Hartmann Baja-2. O'Reilly, 102.
Santiago de Cuba. Habana

E. 60 Ind. 1 En.

TIENDA DE ROPA LA GRANADA
OBISPO Y CUBA

Todo este mes, sigue liquidando todas sus buenas telas de seda, hilo blancas y algodón, a precios de 50 por ciento de su valor. Una caja de caudales y una máquina de escribir y varias vidrieras y mostrador. Todo muy reducido en precio.

S. 2123.—22 Ab.

PELUCAS BLANCAS

Muy artísticas, alquiler $2.50 y cuanto se desee de peluquería para disfraces. Peluquería: "TORRE DEL ORO" de Ramón Gualda. Manzana de Gómez por Monserrate. Teléfono A-6744.

17083 14 ab.

OJO. OJO.

Propietario el único que garantiza la completa extirpación del comején contando con el mejor procedimiento y gran práctica. Avisos: 10 de Octubre. 534. Teléfono I-3302. A. Piñol.

14767 30 a

MISCELANEA

Antigua Galicia Industrial

PROVEEDORA DE LA R. CASA DE ESPAÑA

Gran Premio con Medalla de oro en la Exposición Regional Gallega de 1909.

Realiza finos encajes de hilo legítimos hechos a mano en su casa de España, bien perfeccionados, formando juegos, y a precios de situación.

Depósito: Teniente Rey 40 entre Habana y Aguiar.

NECESITAMOS 10.000 PERSONAS

QUE QUIERAN SABER INGLES EN POCAS SEMANAS

GARANTIZAMOS MAGNIFICO RESULTADO. PIDA INFORMACION HOY. INSTITUTO UNIVERSAL (D. 56) 128 E. 86 ST. NEW YORK, N. Y.

Ext 228 Ind. feb

SANATORIO "DR. PEREZ-VENTO"

Enfermedades nerviosas y mentales. Para Señoras, exclusivamente

Calle Barreto, número 62. Guanabacoa.

E. 51 Ind. 1 En.

JABON "AGULLÓ"

BUTACAS NUEVAS Y DE USO DE LA "AMERICAN SEATING COMPANY". EXISTENCIAS EN LA HABANA. PRECIOS REDUCIDOS Y FACILIDADES DE PAGO.

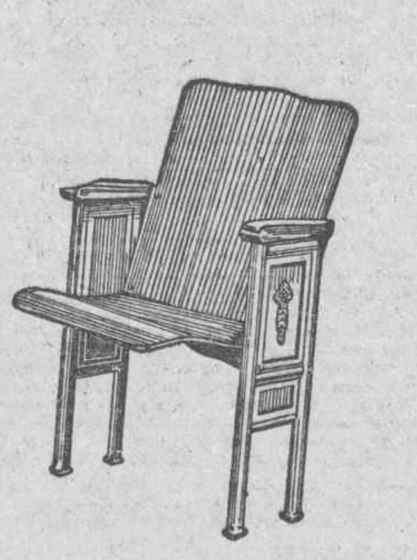

TEXIDOR y Cía.

RICLA 27

Telf. A-8309. Ap. 2055.

HABANA

E 6. 30 d 15 Mrzo.

NIÑOS

Las cucharitas de lata cortan los labios. Exija cucharitas de madera.

Artículos para Helados

CESAREO GONZALEZ

AMISTAD, 71. HABANA. TEL. A-7982

2867 Ind. 6 Ab.

A $200.00 BOVEDAS

con osario de concreto y mármoles con terreno a perpetuidad, listas para enterrar. Marmolería "Las Tres Palmas", 12 entre 23 y 25 Vedado, Teléfonos F-2557 y F-4586. En la misma vendemos varios solares a plazos largos.

15948 30 ab.

METALES Y GOMAS

Compro metales viejos, gomas automóviles, carriles vía ancha y estrecha, hierro fundido, huesos de res, cueros, cebo, clin, miel de abeja, cera. A. Jimeno, Rodríguez 60. Apartado 1455. Jesús del Monte. Habana.

15791.—20 Ab.

DEPARTAMENTO DE COLCHONETAS, COLCHONES, COJINES, ETC.

Nuestro Departamento de colchones, colchonetas, alfombras, mosquiteros, cojines, etc., etc., presenta el surtido más completo de estos artículos.

Colchones y colchonetas en todos los tamaños y calidades desde $1.80, cojines de seda desde $4.00, cestos de mimbre desde $4.00.

Mosquiteros para cama de una persona desde $2.00.

Mosquiteros con su aparato, a $6.50.

Colchones y colchonetas para niños en todas las calidades y precios.

Mosquiteros desde $1.50.

También hemos recibido cojines de piel, en formas y colores variados, muy de moda para adorno y para automóvil, gabinete y oficinas.

Edredones de seda en colores enteros y floreados.

Todos estos artículos pueden verse en el mismo departamento de colchones, colchonetas, etc.

EL ENCANTO

VACUNE SU PERRO CONTRA LA RABIA

$3.00 A DOMICILIO

CERTIFICADO Y CHAPA

Dr. AGUSTIN SERRALTA

Teléf. I-4275. Luyanó, 124.

E 889—5d. 14 Abr.

DIRECTORIO PROFESIONAL

ABOGADOS Y NOTARIOS

FELIPE RIVERO Y ALONSO
Abogado y Notario
Aguiar, 73
Dptos. 710-11-12. Tel. M-1472.
E. 65 Ind. 1 En.

Dr. Elio Roselló Montaño
ABOGADO Y NOTARIO
Herencias, Divorcios, Asuntos hipotecarios, rapidez en el despacho de las escrituras con su legalización. Oficina Empedrado 33. A-8502
E. 87 Ind. 1 En.

Saúl Sáenz de Calahorra
Y
OSCAR QUINTANA
ABOGADOS
Se hacen cargo de toda clase de asuntos judiciales, tanto civiles como criminales y del cobro de cuentas atrasadas. Bufete Edificio Larrea. Deptos. 302 y 304, Empedrado y Aguiar. Telfs. A-5024 y M-5247.
E. 92 Ind. 1 En.

KITA-KAYO
Maravillosa pomada infalible para extirpar sin dolor toda clase de callos. Veinte centavos la cajita en tods las farmacias. Si usted nos envía su nombre y dirección y la de cinco amigos sujos junto con cinco sellos rojos, le remitiremos un estuche de Kita-Kayo. Se solicitan agentes en el interior. Escríbanos a Kita-Kayo. Diez de Octubre 383, Habana.
15302 11 ab.

MARCAS Y PATENTES
DR. CARLOS GARATE BRU
ABOGADO
Cuba 19. Teléfono A-2434.
E. 93 Ind. 1 En.

Dr. LEONCIO G. ESPINOSA PEREZ
ABOGADO
Administraciones de bienes. Pensiones y Jubilaciones, Marcas y Patentes, Accidentes de trabajo. Asuntos Civiles, Mercantiles, Criminales, San Ignacio número 50. Teléfono A-8130.
E 489 Ind 11 mz.

ADOLFO CABELLO
ABOGADO
Lealtad 116, entre Salud y Dragones. Teléfono A-0327. Consultas de 9 a 11 a. m.
E. 110 Ind. 1 En.

MANUEL JIMENEZ LANIER
FERNANDO ORTIZ
OSCAR BARCELO
ABOGADOS
JUAN RODRIGUEZ RAMIREZ
ABOGADO Y NOTARIO
San Ignacio, 40, altos, entre Obispo y Obrapía. Teléfono A-3701
E. 74 Ind. 1 En

JOAQUIN FERNANDEZ DE VELASCO
ABOGADO Y NOTARIO
Asuntos judiciales, Civiles, Mercantiles e Hipotecarios. Teléfono A-3044. Tejadillo 11. Habana.
E 850 Ind. 1o. Ab.

DR. MANUEL ARANDA MUÑOZ
ABOGADO
Asuntos hipotecarios, herencias, toda clase de asuntos civiles. Cuba 36. Dept. 112. Teléfono M-6173.
E. 48 Ind. 1 En.

Lcdo. Ramón Fernández Llano
ABOGADO Y NOTARIO
Habana 57. Teléfono A-9313.
E. 99 Ind. 1 En.

PROFESIONALES

ARSENIO ROA Y URIARTE
ABOGADO
Asuntos civiles y mercantiles. Cobro de cuentas. Especialidad: Tramitación de expedientes ante la Comisión de Ferrocarriles. Quejas, solicitudes, reclamaciones, etc., a las Compañías de Ferrocarriles. Banco de Nova Scotia. Deptos. 404 y 405. Habana.
E 417 30 d 16 fe.

LCDO. MANUEL PERALTA Y MELGARES
ABOGADO
EMILIO MENENDEZ Y SERPA
MANDATARIO JUDICIAL
Malecón número 3, altos. Telf. M-1041. De 9 a 11 y de 2 a 5.
E 133 30 d 7 En.

DOCTORES EN MEDICINA Y CIRUGIA

DR. FELIX PAGES
CIRUJANO DE LA QUINTA DE DEENDIENTES
CIRUGIA EN GENERAL
Consultas: D, número 200, entre 21 y 23, Vedado. Lunes, Miércoles y Viernes, de 2 a 4. Teléfono F-4483.
E 78 Ind. 1 En.

Dr. Manuel González Alvarez
CIRUJANO DE LA ASOCIACION DE DEPENDIENTES
CIRUGIA EN GENERAL
Consultas de 3 a 5, martes, jueves y sábados. Apodaca 3, altos, entre Cárdenas y Cienfuegos. Teléfono A-9102. Residencia particular: Calle I entre 9 y 11, Vedado. Teléfono F-2441.
E 81 Ind. 1 En.

CLINICA DE ENFERMEDADES VENEREAS
PROGRESO 14, Altos, entre Aguacate y Compostela
HABANA
RECONOCIMIENTO GRATIS
CURACION RAPIDA Y GARANTIZADA DE ENFERMEDADES SECRETAS
PRECIOS MODICOS
FACILIDADES DE PAGO
E. 890.—30d. 12 Ab.

CORPORACION MEDICA
MERCED 42. TFNO. A-0623
CIRUJANOS y ESPECIALISTAS. UN ESPECIALISTA PARA CADA ENFERMEDAD. Cirugía y Medicina General. RAYOS X. Corrientes Eléctricas. Masajes. RADIUM para el Cáncer. Enfermedades de Señoras y Niños. Parteros y Comadronas. Enfermedades de los Ojos, Garganta, Nariz y Oídos, Corazón y Pulmones.
CONSULTAS: $2.00. RECONOCIMIENTOS con aparatos $4.00. De 1 a 5 y de 7 a 9. (NOCHE).
Inyecciones de todas clases. Médicos a domicilio (VISITAS $3.00) Blenorragias, Impotencia y Debilidad Sexual.
ALMORRANAS, son curadas radicalmente sin operación ni dolor. Enfermedades Nerviosas y Mentales. Piel y Sífilis.
LABORATORIOS: Toda clase de análisis (ORINA COMPLETO $3.00, PARCIAL $1.50). Transfusiones de SANGRE con donantes seleccionados. Reumatismo, Asma, TUBERCULOSIS. TATUAJES, Manchas, Verrugas y Cicatrices desaparecen por completo.
TRATAMIENTOS a precios económicos.
DENTISTAS.—Curación garantizada de la Piorrea.
E. 873. Ind. 9 Ab.

DOCTOR GOMEZ DE ROSAS
Cirujano Director de la Policlínica Nacional. Enfermedades de señoras, estómago, vías biliares y Cirugía general. Consultas de 3 a 5. Cerro 551, teléfono A-2560.
E. 137 Ind. 16 en

DR. J. B. RUIZ
De los hospitales de Filadelfia, New York y Calixto García. Especialidad vías urinarias, sífilis y enfermedades venéreas. Examen visual de la uretra y vejiga. San Lázaro 221-C. De 1 a 3. Teléfono A-9051. Para pobres, de 10 a 12 y de 5 a 7.
E 115 30 d 1 en

DR. J. LYON
De la Facultad de París. Especialidad en la curación radical de la hemorroides sin operación. Consultas de 1 a 3 p. m. diarias. Prado 11, altos.
E 75 Ind. 1 En.

DR. GUTIERREZ LEE
MEDICO CIRUJANO
Consultas de 3 a 5. Gervasio 168. Teléfonos A-3684 y F-1070.

DR. GUILLERMO LOPEZ ROVIROSA
Especialista en enfermedades mentales y nerviosas, incluyendo las de los órganos sexuales (pérdidas, debilidad, impotencia). Alteraciones del funcionamiento de las glándulas internas. Estómago e Intestinos, Pulmones, Enfermedades de la piel, incluyendo las del cuero cabelludo y calvicie. Neptuno, 255, (altos), entre Hospital y Espada. De 5 a 7. (domingos de 4 a 6. Teléfono U-3221. A los enfermos del interior se envía a petición un cuestionario impreso.
E 151 Ind 8 en

DR. ALFREDO DOMINGUEZ ROLDAN
Rayos X. Radium. Radioterapia profunda. Electricidad médica. Horas: de 1 a 4 p. m. Teléfono A-5043. Paseo de Martí núm. 33, Habana.
E 169 Ind 15 en

CORPORACION CLINICA
Malecón 79, entre Manrique y Campanario.
Teléfono: M-2364.
Enfermedades tratadas por MEDICOS ESPECIALISTAS
Visítenos usted y será rápidamente curado, no importa cual sea su enfermedad. Lo atenderá el ESPECIALISTA O MEDICO DE GUARDIA.
DENTISTAS Y OCULISTAS
CLINICA DE RAYOS X. Ultravioletas RADIUM masages y electricidad MEDICA
LABORATORIOS: Hacemos toda clase de ANALISIS (ORINA PARCIAL $1.50)
ALMORRANAS. Son curadas radicalmente sin OPERACION.
CLINICA para partos, operaciones y medicina general. INYECCIONES intravenosas
Intramusculares, etc. GARGANTA, NARIZ Y OIDOS (SEÑORAS Y NIÑOS) TATUAJES, verugas, manchas, etc. Son quitadas. Enfermedades mentales, impotencia, vías urinarias, sífilis, blenorragias y OTRAS. Son tratadas. Nerviosas y boca.
CONSULTAS $2.00. RECONOCIMIENTOS, $3.00
Empleando aparatos general $5.00. POBRES: $1.00. Consultas. Reconocimientos $2.00. (MARTES Y VIERNES)
ATENCIONES DE 2 A 5 (TARDE) Y 7 A 9 (NOCHE)
TRATAMIENTOS PRECIOS ECONOMICOS
E 104 Ind 1 en.

DR. J. M. VERDUGO
ESTOMAGO E INTESTINOS
y duodenal, y de la Colitis en cualquiera Curación radical de la úlcera estomacal, de sus períodos, por procedimientos especiales. Consultas de 2 a 4 de la tarde. Teléfono A-4425. Prado 60, bajos.
E 81 Ind. 4 En.

PROFESIONALES

Dr. J. A. Hernández Ibáñez
ESPECIALISTA Y CIRUJANO DE VIAS URINARIAS DE LA ASOCIACION DE DEPENDIENTES Y GENITO-URINARIAS, DE SEÑORAS, DEL DISPENSARIO TAMAYO.
Enfermedades venéreas; Cistoscopía, Cateterismo de los Uréteres. Tratamiento y Cirugía de las Vías Urinarias. Domicilio: G y 19, Vedado. Teléfono F-5716. Consultas: Neptuno núm. 73, esquina a Manrique. De 7 y media a 9 a. m. y de 3 a 6 p. m. Teléfono A-5469.
E 98 Ind 1 en

DOCTOR STINCER
CATEDRATICO DE ANATOMIA TOPOGRAFICA DE LA FACULTAD DE MEDICINA. CIRUJANO DE LA QUINTA COVADONGA. CIRUGIA EN GENERAL.
Consultas: lunes, jueves y sábados; los demás días previo aviso, de 2 a 4. Calle M número 4, Vedado. Telf. F-2213.
E 87 Ind 1 en

DR. PEDRO MONTALVO
Medicina general, especialmente enfermedades del estómago, intestinos, del pecho y la sangre. Tratamiento de la colitis en todos sus períodos. Consultas de 4 a 6 en Belascoaín 79. Teléfono U-5050. Informes y Avisos en el F-1972, calle 4 número 28, entre 13 y 15, Vedado. Pobres, Martes y Sábados $2.00.
E 328 Ind. 4 Fb.

DR. CABRERA
RADIOLOGIA EXCLUSIVAMENTE
Rayos X, Radium, Radioterapia profunda, Corrientes, Radiografía a domicilio. Antiguo gabinete "Alamilla". San Miguel 116. De 2 a 6.
E. 54 Ind. 4 En.

DR. MANUEL VIAMONTE
Catedrático Auxiliar de Radiología y Fisioterapia de la Universidad. Radiólogo de la Quinta "Covadonga"
Se ha trasladado para su nuevo Gabinete, situado en la calle de Concordia, 64-A, esquina a Lealtad. Teléf. M-5008. De 9 a 10 a. m. y de 1 a 5 p. m.
Rayos X, Radium, Radioterapia Profunda, Luz Ultravioleta y Electricidad Médica.
E. 2857. Ind. 19 En.

DR. J. J. MIGNAGARAY
Especialista de niños del Hospital Municipal y Emergencias. Medicina Interna en general, Enfermedades de niños. Regímenes alimenticios para niños menores de dos años. Consultas de 1 a 3. Campanario 57. Para pobres: Jueves. Tel. A-4529
P.803 30 d-6 ab.

ENFERMEDADES SECRETAS
Antiguas, mal curadas y prostatitis, impotencia, esterilidad. Curaciones garantizadas en pocos días, sistema nuevo alemán. Dr. Jorge Winkelmann; especialista alemán, 28 años de experiencia. San Lázaro 165, a todas horas. Habiendo regresado recientemente de Alemania.
E 426 Ind 17 feb.

Dr. JOSE RAMONEDA
Médico Cirujano
ASMA Y TUBERCULOSIS
Tratamiento moderno y radical| Desapareciendo a las veinticuatro horas los ataques asmáticos.
CONSULTAS DE 1 A 3 P. M.
San Rafael 39. Teléfonos U-57 y A-9274
E 195 30 d 2

DR. E. PERDOMO
Vías urinarias, estrechez de la orina, venéreo, hidrocele, sífilis, impotencia. Calle D y 11, Vedado, de 1 a 4. Teléfono .....
E 100 Ind 1 en

DR. ENRIQUE Fez. SOTO
Y
DR. CARLOS DE LEJARZA
AUXILIAR
Oídos, nariz y garganta. Consultas: lunes, martes y jueves, de 2 a 4. Calle O, entre Infanta y 27. Teléfono U-2465. No visita. Dr. Lejarza, Teléfono F-4836.
E 79 Ind. 1 En.

POLICLINICA INTERNACIONAL
Director: doctor David Cabarrocas, Lealtad 143, entre Salud y Dragones. Teléfono A-0544. Consultas especiales de nueve a. m. a 7 p. m. los sábados de 9 a 12 a. m. para pobres primera atención médica con motivo de una consulta, reconocimiento, examen de Rayos X, análisis parcial orina, incisión acceso, inyección intravenosa de Neosalvarsan o cualquier otra inyección, cura corriente eléctrica, masaje agua caliente, pulverización vapor, completamente gratis para pobres. Inyecciones especiales para Reumatismo, Anemia, enfermedades de la piel, Sífilis, Venereas, Fiebres en general, Tuberculosis, Cáncer, enfermedad de señoras, Corazón, Riñones, Hígado, Estómago e intestino, sistema nervioso, análisis completo de orina y análisis exudado para venéreos, aplicaciones de aparatos de yeso, análisis sangre para sífilis, raspado uterino. Partos y Cirugía en general. Se regala la medicina al pobre.
E. 105 Ind. 1 En.

DR. JOSE ALFONSO
Especialista del Centro Asturiano
NARIZ, GARGANTA, OIDOS Y OJOS
Calzada del Monte, 386. Consultas de 2 a 4. Teléfono A-2330.
E 88 Ind. 1 En.

Dr. Francisco Javier de Velasco
Afecciones del corazón, pulmones, estómago e intestinos. Consultas los días laborables, de 12 a 2. Horas especiales, previo aviso. Salud 34. Telf. A-5418.
E 77 Ind 1 en

DR. PABLO MACIA
Especialista de Berlín. Ex-ayudante del Hospital de Neutrolin en Berlín. Estómago. Intestinos. Medicina en general. Consultas de 2 a 4. Martes, Jueves, Sábados. Lagunas 12, altos. Tels. M-6631 y F-1309.
E 691 30 d 19 mz

CLINICA DE ENFERMEDADES NERVIOSAS
Director: doctor Bienvenido Giroud Lescano
Tratamiento esmeradísimo. Real y Nogueras. Ceiba, Teléfono F. O. 1144.
E 392 Ind 12 feb

Dr. Alberto S. de Bustamante
Profesor de Obstetricia, por oposición. Especialidad partos y enfermedades de señoras. Consultas los lunes y viernes, de 1 a 3, en la Clínica Bustamante-Núñez. Teléfono F-3057. Domicilio, 15 entre J y K, Vedado. Teléfono F-1862.
E 2476 Ind. 26 Oct.

CLINICA BUSTAMANTE-NUÑEZ
J y 11, Vedado, Cirugía general y especial. Partos, Rayos X y Laboratorio. Teléfono F-1184.
E 67 Ind. 1 En.

HEMORROIDES
Curadas sin operación, radical procedimiento, pronto alivio y curación, pudiendo el enfermo seguir sus ocupaciones diarias y sin dolor. Consultas de 1 a 5 p. m. Suárez 32, Policlínica P.
E 305 Ind. 1 Fb.

INSTITUTO CLINICO
Excemas. Por antiguas y rebeldes que sean se garantiza su curación por un procedimiento especial. Inyecciones intravenosas para Impotencia, Reumatismo, Raquitismo y Neurastenia por el procedimiento del doctor Menin. Alta Frecuencia y Rayos Violeta. Blenorragia, Estrechez uretral y Sífilis, curación garantizada. Almorranas, son curadas sin operación ni dolor, pudiéndose trabajar. Auto-Condensación para Arterio-Esclerosis. Extirpación de Verrugas por electricidad. Análisis de Sangre. De Orina 2 y 3 pesos completo. Consultas 2, Reconocimientos 3 y con aparatos 5 pesos. Dr. Flores. Consultas de 1 a 5 y 7 a 9 noche. Marqués González 26 casi esquina a San Rafael. Pagos semanales. Teléfono U-3987.
E 94 Ind 1 en

ANALISIS DE ORINA
Completo dos pesos. Prado 62, esquina a Colón. Laboratorio Clínico Químico del doctor Ricardo Albaladejo. Telf. A-3344.
E 82 Ind 1 en

10 CENTAVOS
DE 7 A. M. A 4 P. M.; Y DE 4 A 10 P. M.
15 CENTAVOS

SOLICITUDES DE TRABAJO: DIEZ CENTAVOS
DEPARTAMENTO DE ANUNCIOS CLASIFICADOS

10 CENTAVOS
DE 7 A. M. A 4 P. M.; Y DE 4 A 10 P. M.
15 CENTAVOS

M.E.C.D. 2016

PROFESIONALES

DR. JOSE LUIS FERRER

CIRUJANO DE LA ASOCIACION DE DEPENDIENTES

Afecciones venéreas, vías urinarias y enfermedades de señoras. Martes, Jueves y Sábados, de 3 a 5 p. m. Virtudes 143 y medio, bajos. Teléfono A-4364.
E 78 Ind 1 en.

DOCTOR JOAQUIN BARALT MEDINA

MEDICO DE VISITA DE LA ASOCIACION DE DEPENDIENTES MEDICINA INTERNA Y VIAS URINARIAS

Consultas diarias de 4 a 6 p. m. Calle Chacón, 23, altos. Apartamentos 4 y 5, teléfono M-4446. Domicilio: calle Paseo, 213, y 215, entre 21 y 23, Vedado. Teléfono F-1464.
E 149 Ind 10 en

DR. SALVADOR LAUDERMAN

Médico de la Asociación Canaria, Medicina en General, especialmente enfermedades del sistema nervioso, sífilis, venéreo y tuberculosis pulmonar. Consultas diarias de 1 a 3 p. m. en Santa Catalina 12, entre Delicias y Buenaventura, Víbora. Teléfono X-1040. También recibe avisos en Jesús del Monte 562, esquina a Vista Alegre, teléfono I-1703.
E 101 ind. 1 En

DR. BIENVENIDO GIROUD LESCANO

Medicina interna, sistema nervioso, cerebro y pulmón. Tratamiento de la tuberculosis, con la sacocricina combinada Rayos X, Radiografía, electroterapia, tratamiento del bocio sin operación. Consultas de 3 a 5. Infanta 75, letra F. Teléfonos M-2014 y U-2064.
E 391 Ind 4 feb

DR. GONZALO PEDROSO

CIRUJANO DEL HOSPITAL MUNICIPAL DE EMERGENCIAS

Especialista en vías urinarias y enfermedades venéreas. Cistecopía y Cateterismo de los uréteres. Cirugía de vías urinarias. Consultas de 10 a 12 y de 3 a 5 p. m. en la calle de Avenida de la República 254.
E 25 ind. 1 En.

Dr. C. E. FINLAY F. A. C. S.

PROFESOR DE OFTALMOLOGIA

Especialista en enfermedades de los Ojos, y de los Oídos

Calle 17 número 42, altos, esquina a K. Vedado. Teléfono F-1178.

Consultas de 11 a 12 y de 2 a 4 y por convenio previo
E 102 Ind 1 en

DR. MARTIN CASTELLANOS

MEDICO CIRUJANO

Especialmente enfermedades nerviosas TRATAMIENTOS ESPECIALES PARA IMPOTENCIA, HISTERISMO, NEURALGIAS Y EPILEPSIA

Reconocimientos (no hay consultas) diarios Luz No. 10, de 3 a 5. Tel. M-3157.
P 718 30 d 6

Dr. Federico Carreras Boada

Especialista en enfermedades de las Señoras y Partos. Secretas y Avariosis. Curación del "Cáncer externo" y el "Lupus" por el radium. Horas de consulta, de 9 a 12 a. m. y de 3 a 6 p. m. Gratis para los pobres el jueves de 1 a 2 p. m. Lamparilla 33. Telf. A-3593.
E 144 30 d 13 er

MASAJISTA

Especialidad en masajes abdominales y en ptosis renal (riñón flotante) por el sistema Lluria, previa prescripción facultativa. Industria y San Rafael. Hotel Belmont. De 5 a 6 p. m.
G 13 d 14 En.

DR. GONZALO AROSTEGUI

Médico de la Casa de Beneficencia y Maternidad. Especialista en las enfermedades de los niños. Médicas y Quirúrgicas. Consultas de 12 a 2. G, número 116, entre Línea y 13, Vedado. Telf. F-4233.
E 66 ind. 1 En.

DR. JOSE VARELA ZEQUEIRA

Profesor de Anatomía de la Universidad. Ciruano Jefe de la Asociación Cubana de Beneficencia. Cirugía en general. Especialidad: Cirugía de la mujer. Consultas de 2 a 4. Gervasio, 126, entre San Rafael y San José. Teléfono U-5410.
E 89 Ind 1 er

DR. IGNACIO CALVO

Línea número 12, esquina a M, de 4 a 5. Teléfono F-3663. Enfermedades del recto y del colon. Tratamiento médico de las hemorroides.
E. 1f2 Ind. 19 En.

DR. ABELARDO LABRADOR

Monte 74, entre Indio y San Nicolás. Consultas gratis de 8 a 12 a. m. Pagos de 3 a 5. Especialidad enfermedades de señoras, partos, venéreos y sífilis. Pulmones, corazón y riñones, en todos los períodos. Inyecciones intravenosas. Neosalvarsán, etc. Avisos: Telfs. A-0801 y U-2256.
E 143 Ind 10 en

DR. EMILIO B. MORAN

ELECTRICIDAD MEDICA

PIEL, VENEREO, SIFILIS

Curación de la uretritis por los rayos infra-rojos. Tratamiento nuevo y eficaz de la impotencia. Consultas de 1 a 4. Perseverancia 22. Teléfono M-4182. No va a domicilio.
E 200 Ind 29 er

DR. MANUEL GALIGARCIA

Cinco años de interno en el Hospital Nacional Calixto García, Ayudante por oposición de la Facultad de Medicina, Especialista de la Asociación Canaria. Enfermedades nerviosas y mentales. Consultas y reconocimientos, $5.00, de 3 a 5, diarias. En la calle J, número 211, bajos entre 21 y 23 en el Vedado. Teléfonos: F-2775 y F-5885.
E 85 ind. 1 En.

DR. A. V. DAUSSA

Medicina en general. Especialmente vías respiratorias y digestivas. Consultas de 1 a 3 p. m. San Miguel 147. U-4880. Pobres verdaderos, 12 y media a 1, martes y sábados.
E. 150 Ind. 8 En.

DR. B. VILA

Médico cirujano. Exclusivamente niños. Ayudante a la Cátedra de Patología y Clínica Infantil. Consultas diarias de 2 a 4 p. m. Carlos III, 209, esquina a Franco (altos). Teléfono U-5792.
E 96 Ind 1 en

DR. ABRAHAM PEREZ MIRO

MEDICO CIRUJANO

Animas 113, entre Campanario y Perseverancia. Consultas de 3 a 5. Teléfono A-9203.
E 71 ind. 1 En.

Dra. MARIA PEREZ GOVIN

MEDICA CIRUJANA

Médica de la Facultad de la Habana y Hospital Broca de París. Garganta, nariz y oídos. De 1 a 3. Teléfono U-2439. San Miguel 152, antiguo.
E 80 ind. 1 En.

DR. CELIO R. LENDIAN

Consultas todos los días hábiles de 2 a 4 p. m. Medicina interna especialmente del corazón y de los pulmones. Partos y enfermedades de niños. Enfermedades secretas, de 6 a 8 p. m. Lealtad 82. Teléfono M-2671.
E. 91 Ind. 1 En.

DR. A. G. CASARIEGO

Catedrático por oposición de la Facultad de Medicina, de los hospitales de París, New York, Calixto García. Clínica Covadonga. Especialista en enfermedades de las vías urinarias. Consultas de 2 a 6 p. m. Zenea (Neptuno) 125, bajos.
E 109 Ind 1 en

Dra. MARIA GOVIN DE PEREZ

MEDICA CIRUJANA

De la Facultad de la Habana, Escuela Práctica y hospital Broca de París. Especialista en enfermedades de señoras, partos y cirugía. Teléfono U-2439. San Miguel 152, antiguo.
E 95 ind. 1 En.

DR. RICARDO ALBALADEJO

Especialista en vías urinarias. Tratamiento especial para la blenorragia, impotencia y reumatismo. Electricidad Médica y Rayos X, Prado 62, esquina a Colón. Consultas de 8 a 12 a. m. y de 1 a 5 p. m. Telf. A-3344.
E 32 Ind 1 en

PROFESIONALES

"POLICLINICA HABANA"

Suárez, 32. Teléfono M-6233.

DIRECTOR FACULTATIVO DR. GUILLERMO LEON

De Medicina y Cirugía en general. Especialista para cada enfermedad. Consultas de 1 a 5 de la tarde y de 7 a 9 de la noche. Consultas especiales, dos pesos. Reconocimientos $2.00. Enfermedades de señoras y niños. Garganta, nariz y oídos (OJOS). Enfermedades nerviosas, estómago, corazón y pulmones, vías urinarias, enfermedades de la piel, blenorragia y sífilis, inyecciones intravenosas para el asma, reumatismo, tuberculosis, obesidad, partos, hemorroides, diabetes y enfermedades mentales, etc. Análisis en general. Rayos X, masajes y corrientes eléctricas. Los tratamientos y sus pagos a plazos. Teléfono I-6883.
E 106 Ind 1 en

Dr. MANUEL LOPEZ PRADES

MEDICO CIRUJANO

De las Facultades de Madrid y la Habana. Con 36 años de práctica profesional. Enfermedades de la sangre, pecho, señoras y niños, partos. Tratamiento especial curativo de las afecciones genitales de la mujer. Consultas diarias de 1 a 3. Gratis los martes y viernes. Lagunas 63, bajos. Teléfono A-0226. Habana.
E 152 ind. 8 En.

DR. ARMANDO CRUCET

De la Facultad de Philadelphia. Cirujano Dental y Oral. Jefe de Clínica en el Sanatorio Covadonga. Anestesia por el gas y conductiva. Piorrea alveolar. Sinicitis crónica del maxilar. Ave. Wilson, 63 (Línea), Vedado. Telfs. F-5152. F-5736. Hora fija al paciente.
E 176 Ind 23 er

DR. S. PICAZA

De los Hospitales de París y New York. Enfermedades del Estómago, intestinos e Hígado exclusivamente. Tratamientos especiales para las afecciones biliares y para la Constipación o estreñimiento. Examen a los Rayos X, de todos los pacientes. Horas de 2 a 4, o especiales, previo aviso. San Lázaro 246. Telf. I-4918.
E 139 Ind 7 er

Dr. ARISTIDES MESTRE

Profesor de La Universidad

Médico del Departamento de Niños del Hospital de Dementes de Mazorra. Niños ANORMALES. ENFERMEDADES NERVIOSAS Y MENTALES DE LA INFANCIA. Consultas: Martes y Sábados de 9 a 12 m. 23 No. 263 bajos E y F, Vedado. Teléfono F-1706.
E 164 ind 16 er

DR. LAGE

Estómago. Debilidad sexual. Diabetes. Afecciones de señoras sifilíticas y venéreas. De 1 a 4 y a horas convencionales. Patria, 6, altos, Cerro. Telf. A-2757.
E 73 Ind 1 en

DR. PEDRO A. BOSCH

Medicina y Cirugía. Con preferencia, partos, enfermedades de niños, del pecho y sangre. Consultas de 2 a 4. Aguiar 11. Teléfono A-6488.

CIRUJANOS DENTISTAS

DR. ALBERTO COLON

CIRUJANO DENTISTA

Especialidad: carie dental, rápida curación en dos o tres sesiones por dañado que esté el diente. Tratamiento de la PIORREA por la Fisioterapia bucal. Hora fija a cada cliente. Consultas de 9 a 5 p. m. Compostela 129, altos, esquina a Luz.
E 343 Ind 4 feb

DR. SALVADOR VIETA MORE

CIRUJANO DENTISTA

Curaciones rápidas de todas las afecciones de la boca por procedimientos modernos, especialidad en piorrea, abcesos y curaciones de todos los dientes deshauciados evitando las extracciones. Consultas y operaciones de 1 a 4, Belascoaín 46, altos, entre San José y Zanja.

E 687 21 Ab.

DR. GUERRERO DELANGEL

DENTISTA MEJICANO

Técnico especial, para extracciones. Facilidades en el pago. Horas de consultas de 3 p. m. a 8 p. m. A los empleados del comercio, horas especiales por la noche. Trocadero 68-B, frente al café El Día. Teléfono M-6395.
E 107 Ind 1 er

DR. ARTURO ALBERNI

Neptuno 177 y medio (bajos) encontrará usted garantía, economía y rapidez; cualidades que le enaltecen como dentista graduado en Baltimore y Habana. Consultas de 8 a. m. a 3 p. m.
E 8 Ind. 1 en.

DR. VALDES MOLINA

CIRUJANO DENTISTA

Avenida de Italia número 24, entre Virtudes y Animas. Teléfono A-8583. Dentaduras de 15 a 30 pesos. Trabajos se garantizan. Consultas de 8 a. m. a 5 p. m. Los domingos hasta las 12 m.
E 154 Ind 16 er

DR. PEDRO R. GARRIDO

CIRUJANO DENTISTA

Por las Universidades de Madrid y Habana. Especialidad en enfermedades de la boca que tengan por causa afecciones de las encías. Dentista del Centro de Dependientes. Consultas de 9 a 11 y de 12 a 3 p. m. Muralla 82, altos, teléfono A-5260.
E 603 Ind 4 mz

OCULISTAS

DR. A. C. PORTOCARRERO OCULISTA

GARGANTA, NARIZ Y OIDOS

Consultas de 12 a 4.

Para pobres, de 12 a 2. Honorarios módicos. San Nicolás 52. Teléfono A-8627
E 90 Ind 1 en.

DR. HORACIO FERRER

ESPECIALISTA EN LAS ENFERMEDADES DE LOS OJOS

Consultas de 2 a 5 de la tarde. Consultas por la mañana a horas previamente concedidas. Ave. de Wilson y L. Vedado. Teléfono F-4831.
E 70 Ind 7 en

DR. JORGE L. DEHOGUES

OCULISTA

De regreso de su viaje a Europa, ha reanudado sus consultas, de 11 a 12 y de 3 a 5. Hora fija para cada cliente. Aguila 94. Teléfono A-3940.
E 147 30 d 7 en.

ARQUITECTOS

SERGIO P. PUIG ARQUITECTO

Consulado 67. Teléfonos A-4046 y M-2109
856 30 d 2 ab.

COMADRONAS FACULTATIVAS

AMPARO PUIG DE ALVAREZ

COMADRONA FACULTATIVA

Reconocimientos, Gratis. Comadrona del Centro La Fe. Consultas de 1 a 3 p. m. Calle A No. 211 entre 21 y 23, Vedado. Teléfono F-1726
E 851 30d 1 ab.

ARISTONICA L. DE BRAVO

COMADRONA FACULTATIVA

Con diez y seis años de práctica, ofrece sus servicios profesionales en la calle de Escobar número 154, bajos, entre Salud y Reina. Teléfono A-9524. Consultas de 1 a 4 p. m. gratis martes y jueves.
E 861 30 d 23 mz

DR. BERNARDO E. ACEBAL

CIRUJANO DENTISTA

San Nicolás 67-A, altos, entre San Miguel y San Rafael. Teléfonos A-7622 y U-3343. Especialista en enfermedades de la boca. Hora fija para cada cliente.
E 175 30 d 22 er

PROFESIONALES

CONSUELO RUDA

FACULTATIVA EN PARTOS

Cuatro años de práctica en el Hospital de Maternidad. Los últimos procedimientos de Obstetricia.

Néstor Sardiñas No. 59. Teléfono U-5824

Consultas diarias
P 739 30 d 15 mz

MARIA NUÑEZ

Facultativa en partos. Comadrona del Centro Balear. Consultas de 2 a 3 p. m. Aranguren, antes Campanario, 132-B, entre Zanja y Dragones.
E 427 ind. 17 feb.

ANA MARIA V. VALDES

COMADRONA

Muchos años de práctica. Los últimos procedimientos científicos. Consultas de 1 a 4. Precios convencionales, 21, esquina a B, número 317, Vedado. Teléfono F-1752.
E 421 ind. 15 feb

GIROS DE LETRAS

N. GELATS Y COMPAÑIA

103, Aguiar, 103, esquina a Amargura. Hace pagos por el cable, facilita cartas de crédito y giran pagos por cable; giran letras a corta y larga vista sobre todas las capitales y ciudades importantes de los Estados Unidos, Méjico y Europa, así como sobre todos los pueblos de España. Dan cartas de crédito sobre New York, Londres, París, Hamburgo, Madrid y Barcelona.
E 41 ind. 1 En.

CAJAS RESERVADAS

Las tenemos en nuestra bóveda, construídas con todos los adelantos modernos y las alquilamos para guardar valores de los interesados. En esta oficina daremos todos los detalles que se deseen.

N. GELATS Y COMPAÑIA BANQUEROS
E 40 ind. 1 En.

J. BALCELLS Y CO.

S. en C.

San Ignacio Núm. 33

Hacen pagos por el cable y giran letras a corta y larga vista sobre New York, Londres, París y sobre todas las capitales y pueblos de España e Islas Baleares y Canarias. Agentes de la Compañía de Seguros contra incendios.
E 27 ind. 1 En

ZALDO Y COMPAÑIA

Cuba números 76 y 78

Hacen giros de todas clases sobre todas las ciudades de España, y sus pertenencias. Se reciben depósitos en cuenta corriente. Hacen pagos por cable, giran letras a corta y larga vista y dan cartas de crédito sobre Londres, París, Madrid, Barcelona y Nueva York, New Orleans, Filadelfia y demás capitales y ciudades de los Estados Unidos, Méjico y Europa, así como todos los pueblos.
E 38 ind. 1 En.

AVISOS RELIGIOSOS

SEMANA SANTA EN LA IGLESIA DE SANTO DOMINGO (19 Y J)

Día 14 (Jueves Santo)—A las 8 y media a. m. Oficios con Sermón por el R. P. Basilio Jiménez.

A las 3 p. m. Lavatorio de altares y de pies a doce pobres y Sermón del Mandato por el R. P. Salvador Villalba.

A las 5, Tinieblas cantadas.

De 9 a 10, Ejercicio de la Hora Santa con Sermón por el R. P. Teófilo Arroyo.

Día 15 (Viernes Santo).—A las 8 y media ols Oficios y la Adoración de la Cruz.

A las 4 y media Vía-Crucis Solemne, y Sermón de Soledad por el R. P. Mariano Herrero.

Día 16 (Sábado Santo).—A las 8, bendición del Cirio Pascual y Misa de Gloria.

Día 17 (Resurrección).—Las Misas como todos los días festivos: 6 y media, 7 y media, 8 y media, 9 y media, 10 y media y 11 y media.
17151.—14 Ab.

SANTUARIO DE ARROYO ARENAS SOLEMNE FIESTA A JESUS NAZARENO

ABRIL 17

A las 6 1|2 p. m. saldrá procesionalmente la venerada imágen de Jesús Nazareno del Rescate de la Iglesia Parroquial del Cano, para la Ermita de Arroyo Arenas. A su llegada se cantará solemne salve y al final se quemarán fuegos artificiales.

ABRIL 18

A las 8 1|4, Misa de Comunión.

A las 9 1|4 solemne Misa de Ministros en la que predicará el Ilustrísimo señor Presbítero Lcdo. Santiago S. Amigo, Canónigo Penitenciario de la S. I. Catedral y Protonotario Apostólico.

A las 6 1|2 p. m. saldrá procesionalmente la milagrosa imágen del Nazareno por las calles del pueblo de Arroyo Arenas, quemándose a su regreso varias piezas de fuegos artificiales.

El altar del Nazareno estará adornado con plantas y flores naturales del jardín El Clavel, de los hermanos Armand, obsequio anual al Nazareno.

La Ermita está completamente restaurada de los efectos del huracán, pero estando por pagar varias obras se ruega a los devotos del Nazareno contribuyan con su óbolo para terminar de pagarlas.

El Cano, Abril 11 de 1927.

El Párroco,

Manuel Rouco y Varela,

17087 17 ab.

OFICIAL

REPUBLICA de Cuba. Secretaría de Hacienda. Dirección General de la Lotería Naconal. Habana, 11 de Abril de 1927. Convocatoria. Hasta las dos pasado meridiano, del día 15 de Abril del año de 1927, se recibirán en la Dirección General de la Lotería Nacional, en pliegos cerrados y por duplicados, proposiciones para el suministro y entregas de efectos de Escritorio y material de Oficina, y entonces dichas proposiciones se abrirán y leerán públicamente. Cuantos pormenores se soliciten se darán en la citada Dirección General. Vicente Pozo. Jefe de Admon. de 5a. Clase.
3435.—2d. 13 Ab.

ANUNCIO.—Secretaría de Comunicaciones. —Negociado de Sellos y Materiales.—Habana, 12 de Marzo de 1927.—Hasta las dos p. m. del día 15 de Abril de 1927, se recibirán en esta Oficina proposiciones en Pliegos cerrados para el suministro de Impresos, Libros, Libretas y Efectos de Escritorio, y entonces se abrirán y leerán públicamente. Los sobres conteniendo las Proposiciones serán dirigidos al que suscribe y al dorso se le pondrá: Proposición para la subasta de Impresos, Libros, Libretas y Efectos de Escritorio, con la firma y domicilio del proponente.—(Fdo.) Rafael F. Sánchez Aballí, Secretario de Comunicaciones.
2363 4 d 15 mz. 2 d 12 ab.

ORDEN DE LOS ANUNCIOS CLASIFICADOS

- A Alquileres de Casas
- B Alquileres de Departamentos
- C Alquileres de Habitaciones
- D Alquileres de Locales
- E Alquileres de Garages
- F Se Necesitan
- G Se Ofrecen
- H Compra y Venta de Fincas
- I Compra y Venta de Solares
- J Compra y Venta de Establecimientos
- K Compra y Venta de Animales
- L Automóviles
- LL Dinero en Hipotecas
- M Bonos y Valores
- N Compra y Venta de Objetos Varios
- Ñ Enseñanzas
- O Hospedajes
- P Para las Damas
- Q Compra y Venta de Instrumentos de Música
- R Maquinarias
- S Muebles y Prendas
- T Pérdidas
- U Para el Hogar
- V Compra y Venta de Libros
- W Comidas

(A) ALQUILERES DE CASAS

(1)—Habana

BLANCO, número 26. Se alquila esta casa. La llave en los altos. Informa: Chaple y Sola. A-2736. 17133 17 Ab.

FRESCOS y ventilados altos, sala, comedor, 4 cuartos, y dos servicios, agua fría y caliente. O'Reilly número 57, casi esquina Aguacate. 17134 17 Ab.

ARAMBURO 52

Entre San José y Zanja, dos pisos, sala, recibidor, tres habitaciones y demás servicios, acera a la brisa, precio situación 50 pesos, agua abundante. F-5506. 17140.—20 Ab.

MONTE 2, entre Prado y Zulueta, se alquilan los altos del 2-G y 2-H, espléndidos balcones, alquiler barato. Informan en los bajos la Bomba Prat. 17212.—22 Ab.

EN $55 REBAJADO

San Lázaro 149, altos, entre Manrique y Campanario, sala, recibidor, dos cuartos, baño y cocina espaciosa. Llave en la bodega de la esquina de Manrique. Dueño: Campanario 46. Teléfono M-3526. 17167.—14 Ab.

LEALTAD Y SITIOS

Se alquila una casita moderna compuesta de sala, comedor, dos habitaciones con todos sus servicios. Informan: Teléfono M-2002. La llave al lado. 17169.—15 Ab.

SE alquila el alto de Paula y Bayona, con sala, saleta, tres cuartos, balcón corrido de esquina, muy ventilada; precio $30.00. Informan en la misma, bodega. Tel. M-2458. S-2106 14 ab.

SAN RAFAEL 57

entre Manrique y Campanario. Para establecimiento, con nueve metros por dieciseis. Llaves en los altos. Informes: San Ignacio 40, altos. A-8701. 17216.—27 Ab.

SE alquila San Lázaro entre Gervasio y Belascoaín, espléndido ventilado segundo piso, casa nueva, sala, comedor, cuatro habitaciones hermosas y frescas, dormitorio, baño moderno completo, cocina y calentador de gas, cuarto y servicio de criados, agua abundante, informan Oficina de Aguiar 19 bajos, precio $80.00. 17046 14 ab.

ALQUILO los altos de Escobar 8. Sala, tres cuartos, cocina, baño. Alquilo los altos Lagunas 87. Saleta, sala, cuatro cuartos grandes, comedor, cocina, baños. M-1238. F-4187. 17023 16 ab

ALQUILO dos altos modernos, frescos y muy baratos; Animas y Soledad. Llave, bodega. Informan: Lealtad 89. Teléfono A-9621. S 2109 14 ab.

SE alquila Aguiar 19 entre Chacón y Cuarteles, espléndido fresco piso principal, casa nueva, sala, saleta, comedor, cuatro hermosas ventiladas habitaciones, dormitorio, baño completo, cocina y salentador de gas, cuarto y servicio de criados, agua abundante. Informan en los bajos, Oficina. Precio $90.00 17047 14 ab.

SE alquila bonito piso principal San Miguel 306 entre Mazón y Basarrate, alquiler 65 pesos, llave tercer piso. Informes 23 esquina 2, señora viuda de López. 17036 15 ab.

LEALTAD 68, ALTOS

Se alquila sala, gabinete al frente, recibidor, baño intercalado, cinco cuartos, comedor, calentador y demás servicios La llave en los altos. Informes Teléfono A-5301. 17006 16 ab.

SE ALQUILA

el piso alto de División 19. Son muy frescos, cómodos, independientes y se dan baratos. La llave en los bajos. 17064 14 ab.

ALQUILO Principal, Concordia 117, con sala, comedor, tres cuartos, baño, cocina. La llave en los bajos. Informes: Campanería, Habana 51. M-7785. 17090 13 ab

ALQUILO frescos y espaciosos bajos, acabados de pintar, con todas las comodidades. Rebajados a $100. Animas 170, entre Gervasio y Belascoain. M-8434. 17096 14 ab

SE alquila la casa Chacón 12, con sala, saleta corrida, 6 cuartos, mucho patio, propia para industria. Alquiler 60 pesos. Tel. F-1023. 17088 15 ab.

CONSULADO, 28

Entre Prado y Genios se alquilan los bajos y primer piso compuestos de tres y cuatro habitaciones, respectivamente, recibidor, saleta de comer, ect. Las llaves en la botica. Informan Habana 82, teléfono A-2474. 16969 19 ab.

MANRIQUE 31-B, cuatro cuartos con sala y comedor, buenos servicios, cuarto criados, recién pintada. Informes Mariano Fernández. Teléfono F-1020. 16977 19 ab.

SE alquilan 20 casas al terminarse en la esquina Belascoaín y San Miguel, altos de la Peletería La Noble Habana, y tres listas con entrada por Belascoaín, lo más fresco. Son propias para familias de gusto. 16897 17 ab.

SE alquilan los altos de Estrella 11, con sala, tres cuartos, cocina y servicios. 16884 13 ab

LUJOSA Y BARATA CASA

Se alquilan los lujosos bajos de la letra B. y altos de la letra C. de la casa San José 124, entre Lucena y Marqués González, con sala, saleta, tres habitaciones, salón de comer, cuarto de criado y doble servicio sanitario con calentador. Informa señor Alvarez. Consulado 126, altos. El papel dice donde está la llave.

PROXIMO A SANIDAD

Se alquilan los altos y bajos de la casa Sitios 157, con sala, saleta, tres cuartos y demás servicios. Informa señor Alvarez. Consulado 126, altos. El papel dice donde está la llave.

ANIMAS 104

Se alquilan los altos, con sala, comedor, tres cuartos, un cuarto más en la azotea y demás servicios. Informa señor Alvarez. Consulado 126, altos. El papel dice donde está la llave.

SAN NICOLAS 171

Se alquilan los altos, con sala, saleta, dos habitaciones y demás servicios. Informa señor Alvarez. Consulado 126, altos. El papel dice donde está la llave.

CUBA 8

Se alquilan los bajos compuestos de zaguán, sala, saleta, tres habitaciones, un salón con entrada independiente por Aguiar, cocina y demás servicios completos. Informa señor Alvarez. Consulado número 126, altos. El papel dice donde está la llave. 16792 13 ab.

ALQUILO altos modernos, Desagüe 71, esquina a Franco, tres habitaciones y demás comodidades, a la brisa, agua abundante, por pasar la maestra por debajo. Alquiler $50.00. Llave Desagüe 69, Saquería. S 2051 14 ab

ALQUILERES DE CASAS

LEALTAD 85, ALTOS

entre Concordia y Virtudes. Sala, tres cuartos, baño intercalado completo, calentador de agua, cuarto y servicio de criados, cocina de gas, cielo raso. La llave en la bodega esquina a Concordia. Informes Habana 186. Teléfonos M-1541 y F-1941. 16828 16 ab

EN $80 se alquila en Zanja 74, una casa moderna, con 6 cuartos a todo lujo, baño intercalado, agua abundante. Informes en el segundo piso, izquierda. 16844 16 ab

SAN JOSE 152 A

Se alquilan los altos de esta moderna casa, propia para persona de gusto, tres grandes habitaciones, sala y comedor, muy fresca, agua abundante, servicios y cuarto de criada independiente. Llaves e informes en la bodega de Hospital. 16775 17 ab.

SE alquila Angeles 16, altos. Sala, recibidor, saleta, cinco cuartos con baño intercalado, comedor al fondo, cocina de gas y doble servicio. Informan en los bajos, Mueblería La Ideal. Tel. A-5058. S 2072 17 ab.

SAN MIGUEL 106, casi esquina a Campanario, bajos acabados de pintar, sala, tres habitaciones, baño, comedor, cocina gas. Llave en los altos. Informes doctor Mantecón. Aguiar 66. Notaría. 17085 16 ab

BUEN negocio para uno que se case y si es sastre, mejor. Por muy poco dinero se hace el traspaso de una casa compuesta de sala, comedor y cuarto con lavabo de agua corriente y cocina de gas y todos los muebles y enseres necesarios para un matrimonio de mediana posición incluso los de sastre y trabajo del mejor de la Habana, para un operario o dos. Queda en uno de los mejores barrios y se da muy a precio por tener que embarcar. Esta vivienda no paga alquiler ninguno; es completamente gratis. Informan en Refugio 49. 16789 16 ab.

EN BELASCOAIN 95 (EDIFICIO RECAREY) SE ALQUILAN LOS MAS ACABADOS ALTOS CON CUATRO HABITACIONES, SALA Y SALETA, BIEN DECORADOS Y DOBLE SERVICIOS. LAS LLAVES EN LA PORTERIA. 16795—19 Abr.

INFANTA 76, ALTOS

A una cuadra de Carlos III, alquilo casa con sala, saleta, comedor, 4 cuartos, baño intercalado, cocina de gas, servicios de criados. La llave en la Ferretería de la esquina Del Chimbo. 13615 17 ab

SE alquila Condesa 38, planta baja, para comercio chico o garage, caben dos máquinas grandes, entrada independiente cada una, además tiene alto nuevo, con sala, comedor y un cuarto. Informes en frente, Condesa 3. 16800 15 ab

CONDESA 3, segundo piso, nueva, con sala, comedor, tres cuartos, espléndida cocina, baño moderno y servicios sanitarios completos. Informan en la misma. 16799 15 ab.

CASA SIN ALTOS

Se alquila la espaciosa y ventilada casa calle de Agustín Alvarez No. 7, a una cuadra del Nuevo Frontón y dos de Belascoain, con sala, saleta, tres cuartos y demás servicios. Informa: Sr. Alvarez. Consulado 126, altos. El papel dice donde está la llave. 16793 13 ab.

ALQUILO EN AGUILA 50, POR ANIMAS

Unos hermosos bajos con sala, recibidor, tres habitaciones, baño intercalado, cocina de gas, todo moderno, la llave en la bodega. Informan en Paula y Egido. Cantina, Teléfono: M-9273. 16634 13 ab.

SE ALQUILA UNA CASA

con 36 habitaciones, todas grandes, en calle San Rafael 153. Pueden verla durante el día. Informes y demás condiciones su dueño en Monte 103. La Democracia. 16601 13 ab

SE alquilan los altos de Industria 45 entre Trocadero y Colón. Sala, comedor, cuatro cuartos y servicio. Llave en los bajos. Informes F-5100. 16544 16 ab.

SE alquila la planta baja de Marqués González 6-A, entre San Rafael y San José, con sala, comedor, tres cuartos, baño y cocina, en 45 pesos. La llave en la bodega. Informes: A-6420. 16521.—15 Ab.

ALQUILO 50 pesos modernos bajos Aguila 263, sala, comedor, 3|4, etc. Llaves bodega esquina Apodaca. En 45 pesos modernos altos Misión 118, sala, saleta, 2|4 etc., agua abundante. Llaves bodega al frente. 16523.—16 Ab.

SE alquilan los altos de San Miguel número 272, entre San Francisco e Infanta, compuestos de tres espléndidas habitaciones, sala, saleta, baño intercalado, un departamento en la azotea y todos sus servicios a la moderna. Informan en San Miguel número 211, altos, esquina a Infanta. 16551.—16 Ab.

SE alquila en Zanja número 94, esquina a Lucenas, media cuadra de Belascoain, altos compuestos de sala, recibidor, comedor, tres espaciosos cuartos, baño y cocina. Informan: San José, número 95, esquina a Lucenas. Teléfono U-5893. S. 2028.—23 Ab.

SE alquilan las casas Malecón 12, primer piso, izquierda y derecha compuestas de seis habitaciones, sala, comedor, baño, cocina, cuarto de criados con servicios sanitarios; no falta nunca el agua a una cuadra de Prado sumamente frescas; para más informes en los bajos izquierda. 16418 15 ab.

SE alquila el fresco y moderno piso alto de Monte 170 y compuesto de gran terraza al frente, sala, saleta, 4 habitaciones, baño intercalado con agua caliente y fría, comedor al fondo, amplia cocina de gas, cuarto y servicios para criados independientes y patio. Informan en los bajos. Teléfono A-2066. 16433 15 ab.

ALQUILO Calzada de Infanta 89, piso principal compuesto de sala, saleta, comedor, 4 habitaciones, baño intercalado, cocina y servicio de criados. Agua caliente. Precio 70 pesos. Informan en el 95 altos o teléfono U-2311. 16366 14 ab.

SE alquilan los altos Cristo 14, sala, saleta, tres cuartos, cocina. Llave en los bajos. Informa señor José Llamosas, Cristo 28 altos. 16358 13 ab.

LO NUNCA VISTO CASAS MODERNAS A $25.00

Lugar céntrico con dos cuartos, cocina, baño y patio independiente, entrada directa a la calle, no es pasaje, a dos cuadras del tranvía de Luyanó, después de pasar la Quinta del Centro Gallego, calle de Justicia y Arango. Las llaves en la lechería. 16758 16 ab.

SE alquilan los altos del primer piso de la casa Máximo Gómez, 156, con sala, recibidor, 3 habitaciones, comedor, baño intercalado. Informes en los bajos. Teléfono A-3073. 16584.—14 Ab.

30 PESOS ALTOS CHICOS

Ayesterán 12 entre Lugareño y Bruzón, con cuarto, sala, cocina, baño, balcón, agua abundante y con luz, se alquilan. 16651 16 ab.

EMPEDRADO 40, altos, entre Habana y Compostela, alquílase alto. Llave bodega esquina Habana. Dueño, en los bajos de 12 a 3. Teléfono F-2505. Precio módico. 16197 14 ab

MANRIQUE 24

Elegante piso principal, sala, recibidor, tres habitaciones, lujoso baño, galería, comedor, cuarto servicios criados, exquisito decorado. Precio rebajado. Informan: bajos. 16644 14 ab.

ALQUILERES DE CASAS

INDUSTRIA, 112

entre San Miguel y Neptuno, sin regalía, espaciosa casa para industria o comercio. Informan en la misma. 16402 14 ab.

SE alquila los altos de la casa Vigía 50, compuestos de 3 cuartos, sala, comedor y servicios modernos; informan Aguilera 71. Tel. A-6525 16047 13 ab.

SE alquilan unos altos grandes, espléndidos y frescos, ganan sesenta pesos, están en Esperanza y Alambique. 16482-83 13 ab.

BERNAL 28, casi esquina a Aguila se alquilan los bajos en $40. La llave en los altos del 29. Informes Salud 34. Teléfono A-5418 16266 14 ab.

SE alquila en cincuenta pesos, el piso segundo de la casa núm. 316 de la Calzada de San Lázaro, donde darán razón, de 9 a 11 de la mañana. 16613 13 ab.

MURALLA 66

Se alquila el segundo piso muy fresco y ventilado con cuatro habitaciones, sala, comedor y buen servicio sanitario. La llave en los bajos, almacén de Sombreros. Informes Tel. X-1223 y U-2318. 16649 16 ab.

SE alquila la gran casa Escobar No. 123 altos, casi esquina a Reina, compuesta de espléndida sala, saleta, comedor, cuatro habitaciones con su lavabo de agua corriente, cocina de gas y cuarto de baño intercalado, completo con agua caliente y fría. Informan en Monte 170. Teléfono A-2066. 16434 15 ab.

SAN Lázaro 316, piso principal, cuatro ventanas al frente, sala, comedor, dos cuartos, baño, comedor, cocina, cuarto criado $65. Llave al fondo. Malecón 317 16236 16 ab.

ESPADA 7, entre Chacón y Cuarteles, alquílase alto. Llave bodega esquina a Chacón. Dueño, de 12 a 3. Empedrado 40, bajos, teléfono F-2505. Precio $60. 16198 14 ab.

SE ALQUILAN

Unos departamentos altos, ventilados, con cocina de gas, luz eléctrica, servicio sanitario. Precio módico. Informan en la misma casa Monte 163, entre Indio y San Nicolás. 15733 1 9ab.

LA MEJOR SITUACION para una gran oficina, comercio de modas, u otro negocio, se alquila el primer piso alto del nuevo edificio situado en O'Reilly 51, frente a la Metropolitana; tiene entrada y gran escalera independiente, espaciosos y bien decorados salones que dan a la calle y un magnífico departamento habitable. De su precio y demás condiciones informa Celso González. Aguiar 73. Teléfono M-6965. E. 869.—8d. 6.

PARA COMERCIO

Se alquilan los bajos de Lamparilla 19, con 280 metros de superficie. Alquiler módico. La llave en café esquina Aguiar. Informan: A-2021. 16180 21 ab

MALECON 317. Lujosamente decorado, piso bajo, comodidad 100 pesos. Llave en la portería. 16237 16 ab.

SE alquila buena esquina propio para establecimiento o industria, y una nave techos monolíticos. Ayesterán y Piñera. 15638 13 Ab.

MALECON 83, altos. Casi esquina a Campanario. Se alquila esta hermosa casa, de sala, saleta, tres cuartos bajos y uno alto, comedor y servicios. Se puede ver de 2 a 5, la llave en San Lázaro 246, bajos. Para informes teléfono F-4918. 15537 13 ab.

ALQUILO hermosos altos, modernos muy ventilados y cómodos. Sala, saleta, tres cuartos y cuarto de criados, baño intercalado completo con agua caliente, cocina de gas y de carbón. Sitios 171, esquina a Subirana. La llave en la bodega. 15523 13 ab.

Se alquilan los altos de Habana número 3, con sala, dos cuartos, baño y cocina, precio 60 pesos al mes. Informes: Claudio Arellano. Cuba, 50. Teléfono A-8299.
E 2877 Ind 29 dic.

SE alquila la amplia y moderna planta baja de la casa O'Reilly 26 y 28, propia para buen establecimiento o almacén Más de quinientos metros de superficie. Módico alquiler. Informa: doctor Arturo Fernández. Habana 86. 13014 18 ab.

EN 30 pesos se alquila la casa nueva, a una cuadra de Infanta en Pajarito letra E, entre Clavel y Díaz Blanco. 15439 13 ab.

PAULA 78, ESQ. A BAYONA

Se alquila esta casa después de reparada, propia para almacén, ferretería, fábrica de tabacos, etc. Informan sus dueños en el Vedado, calle 6, 232, bajos, entre 23 y 25. F-1334. S. 1927.—16 Ab.

SE alquila Escobar 162, bajos, entre Reina y Salud, amplia y fresca. La llave en los altos. Informa: Méndez. Teléfono I-1026, de 1 a 5. 15989.—15 Ab.

JOVELLAR 8 entre Aramburu y Hospital, alquilo magnífico piso bajo, sala, saleta, tres habitaciones grandes, baño lujoso, comedor, cocina, cuarto y servicios criados. Renta 70 pesos. Informan departamento número 4. 15748 14 ab.

SE alquila el segundo piso de Aguiar 44 La llave en los bajos. Informan Teléfono I-2728. 15788 14 ab

PARA COMERCIO PRECIO 230 PESOS

Se alquila la casa Muralla 65 con frente a dos calles. Informa señor Fraga. Muralla y Compostela, café o Teléfono FO-7606. 15506.—18 Ab.

VIRTUDES 143 entre Gervasio y Escobar alquilo planta alta, barata, moderna, amplia y espaciosa. Tiene cinco habitaciones. El encargado se las enseña. Teléfono I-3645. 16823 13 ab.

EN Virtudes y Lealtad se alquila casa con sala, comedor, dos cuartos, baño intercalado y cocina. Informan en La Nivaria, en la misma esquina. 16733 17 ab

SE alquilan los altos de Belascoain y Estrella; sala, saleta, recibidor, tres cuartos y baño intercalado. Informan en los bajos. Teléfono A-7547. S 2043 17 ab

ALQUILO bien situado frescos altos de Campanario 166, casi esquina a Reina, escalera de mármol, recibidor, sala, cuatro cuartos, agua abundante y demás servicios. Llave bajos. Informes I-3644 y A-5620. 16688 19 ab.

SE alquilan los altos Jesús María 119, acabados de pintar, una cuadra de Egido; sala, tres cuartos, baño intercalado, servicio de criada, comedor al fondo, cocina de gas, agua abundante. Llave en los bajos. Informan: O'Reilly 90, bajos, teléfono A-3242. 16665 19 ab

LOMA DE LA UNIVERSIDAD

Primer piso alto Basarrate 18, esquina San Miguel, terraza, sala, saleta, hall, ocho cuartos, baño, comedor, cocina. Llave segundo piso. F-1231. 16709 13 ab

CARLOS III, 221-B

Se alquila sala, antesala, seis cuartos, dos baños, comedor, cocina, dos patios. Puede verse de 8 a 11 a. m. y de 1 a 6 p. m. Precio 130 pesos mensuales. Telf. I-3553 16937 15 ab.

SE alquila una casita en Marina número 58 letra C, por Vapor. Informan teléfono I-3773. S 2079 15 ab.

ALQUILERES DE CASAS

SE alquila en Cuba número 85 y medio esquina a Santa Clara, una casa de fabricación moderna, compuesta de sala, saleta, comedor, tres habitaciones, baño intercalado, cocida y cuarto de criada con sus servicios. Precio de situación. Infirman allí Rodríguez y Cía. 16984 16 ab.

SE alquila el alto de Bernaza 69 esquina Muralla, propio para familia o confecciones de camisas, pantalones, etc. con sala, cinco cuartos, un salón de 50 metros y servicios. La llave en el número 65, la encargada. Su dueño Malecón 12, bajos. Telf. M-3227. 16929 17 ab.

SE alquila el alto de San Lázaro 221-B, con sala, tres cuartos, servicio completo, buen baño, casa moderna, alquiler módico. Informan en La Filosofía. La llave al lado. 16928 18 ab.

MALECON 308, altos, sala, recibidor, tres habitaciones, comedor servicios, acabada reconstruir. 16956 14 ab.

SE alquilan los bajos de Habana 204, casi esquina a Merced, con hermosa sala, tres grandes habitaciones y comedor y sus servicios. Informan en la misma, de 3 a 5. 16817 13 ab.

SE alquila la casa Mercaderes 29 y medio, de altos y bajos, propia para almacén o comercio. La llave en Mercaderes 38. Informes: O'Reilly 40, 5o. piso. Telf. M-9038. 16944 18 ab.

SE alquila la hermosa casa Suárez 116 altos, compuesta de sala, saleta, cuatro cuartos, cocina de gas, baño intercalado, baño de criados y servicios sanitarios completos. Alquiler 65 pesos. Informan: Teléfonos: A-4358 y M-6263, altos botica Sarrá. 16777 17 ab.

ALQUILO a media cuadra Reina, modernísima casa, sala, comedor, dos cuartos, baño completo cocina gas, calentador, nueva, sombra, brisa, clara, alegre, decorada, instalaciones ya hechas inclusive teléfono, y más fresca que un Malecón (si la vé la alquila) bomba Prat, nunca falta agua. Renta rebajada cincuenta pesos. Informan en la misma Escobar número 182 principal entre Reina y Estrella. 16997 14 ab.

ALQUILO Estrella 143 primer piso alto, cinco cuartos, comedor fondo, baño intercalado, agua abundante. Llave en frente 114. Informan A-4529. 16999 13 ab.

SE alquilan los altos de Blanco número 11 entre Trocadero y Colón. La llave en el número 9. Informan Licenciado Tremols, en Monte número 1. S 2091 18 ab.

SE alquilan los altos de Inquisidor 15, para oficinas, numerosa familia o casa de huéspedes. Abierta en las horas laborables. Informa: La Vinatera. U-1794. 16975 18 ab.

ALQUILO altos Desagüe 75, casi esquina a Franco, con todas las comodidades modernas. Llave Desagüe 69, Saquería. S 2052 14 ab.

SE ALQUILA

La casa San Nicolás 268 bajos; con sala saleta, tres cuartos, servicio moderno y cocina de gas, buen patio y muy fresca. Informan en los altos. Tel. M-1171 S-2053 14 ab.

NEPTUNO 142

Se alquila en $85.00 el piso alto, entre Lealtad y Escobar, de recien construcción, con lujo de detalles, Se compone de sala, saleta, cuatro habitaciones, baño intercalado, comedor, cocina de gas, y servicio de criados, agua abundante fría y caliente. La llave en la tienda de los bajos. Informan Teléfono A-4648. 16756 13 ab.

ZEQUEIRA 12 A.

altos. Alquilo casa moderna, 40 pesos. Sala, saleta y tres cuartos. Próxima tranvías. Llave bodega. Informes: San Joaquín 33, bodega. Teléfono M-1808. 16746 16 ab.

ESCOBAR 168

Se alquilan los bajos de esta casa, con cinco habitaciones, gran sala, gran saleta, gran comedor, agua abundante. Informan en los altos. M-2218. S 2058 17 ab

FRENTE A LA UNIVERSIDAD

Casa de moderna construcción Mazón 1, altos, entre Neptuno y San Miguel, sala, saleta, cuatro cuartos, buen baño intercalado, comedor, pantry, cocina, cuarto y servicio criado. Llave bodega. F-1231. 16708 13 ab

EN 60 pesos se alquilan los espléndidos bajos de la casa Infanta 113 entre San José y Valle. Se compone de portal, sala, comedor al fondo, 4 habitaciones, cuarto de criado, servicio sanitario, cocina de gas. La llave en los bajos, esquina a San José. Informan: García Tuñón. Aguiar y Muralla. Teléfono A-2856. 16737 36 14 ab

(2)—Vedado

VEDADO, alquilo la casa calle B, entre 5a. y 3a., jardín, portal, sala, seis cuartos de familia con baños, patio, comedor al fondo, traspatio, dos cuartos de criados con servicios. Precio $110. Llave al lado. Teléfono I-6298. 17198.—18 Ab.

VEDADO, alquilo la casa calle Línea y C, frente a la iglesia, tiene sala, tres cuartos con baño intercalado, cuarto y servicios de criados. Llave en la misma. Precio 90 pesos. 17195.—18 Ab.

SE alquilan los bajos de Línea y Diez, Vedado, acabada de reformar, cinco cuartos, dos baños intercalados, dos cuartos criados, fogón y calentador de gas; también fogón de carbón. Garage con dos cuartos y servicio. El dueño en los altos. Puede verse de once a doce y media. Informan: Capote 13 y Baños. Teléfono F-2572. 17189.—17 Ab.

SE alquila la casa calle 23, número 476; altos y bajos independientes, con amplias comodidades, acera de la sombra. Llaves e informes: Garage Martí, número 472 de la misma calle. S. 2115 18 Ab.

CALLE 27, número 9, entre Marina y Freyre Andrade, a dos cuadras del Parque Maceo, se alquilan casas acabadas de construir a todo lujo, con sala, recibidor, cuatro cuartos, baño intercalado, comedor al fondo, cocina, cuarto y servicio criados. Precio 60 pesos. Teléfono A-9082. 17164.—15 Ab.

VEDADO Línea 136-A, bajos, casi esquina 12, sala, recibidor, cinco cuartos, dos baños intercalados, saleta, cocina gas, calentador, servicio criados garage. Llave al lado. Informes: Habana 186, altos. Teléfonos M-1541, F-1795. 17179 17 Ab

CALLE 17, VEDADO

Se alquila la casa de dos plantas número 336 de la calle 17 entre A y B. La llave en el 334, altos. S 2104 17 ab

ALQUILO los altos de Baños 6, modernos. Terraza, sala, saleta, seis cuartos, comedor, cocina, despensa, baños modernos. M-1238. F-4187. 17024 16 ab

EN el Vedado se alquilan los espléndidos altos en la calle C. y 29, compuestos de sala, comedor cuatro cuartos y servicio de criados, cocina y calentador de gas, con agua abundante. Informan en los bajos. 17037 16 ab.

EN $30 casita con jardín, portal, sala, comedor, cuarto y servicio completo, llave e informes en 3a. esquina a D. Vedado y en el Teléfono: F-1800 17053 16 ab.

17 entre A. y B. Alquilo planta baja, con portal, sala, seis dormitorios, gran comedor, cuarto para sirvientes, baño completo, cocina, calentador de gas. Garage. Ultimo precio de situación 150 pesos. 16927 16 ab.

VEDADO. Se alquila la planta alta de la casa calle 25 entre 4 y 6; portal, sala, comedor, tres cuartos, baño intercalado y servicio de criados, cocina de gas. Informan 2, número 8, entre 9 y 11. La llave en la bodega. 16833 15 ab.

SE alquila magnífica casa compuesta de jardín, portal, sala, 3 cuartos, comedor, cuarto criados, 2 baños. Informan calle 13 entre 6 y 8, bodega. 16843 13 ab.

AMUEBLADA, se alquila en el Vedado una casa a familia de buenas referencias y garantías. Informan Teléfono F-3566. 16829 17 ab

EN EL VEDADO

Se alquila en 65 pesos la casa con sala, saleta, comedor, tres cuartos, baño intercalado, cocina gas, cuarto y servicio de criado. A No. 9 entre Primera y Tercera La llave la tiene el sereno. 16812 17 ab

ALQUILERES DE CASAS

EN $60 se alquilan los espaciosos altos derecha, en la moderna casa calle 27 entre B y C, Vedado. Se compone de sala, comedor, 4 habitaciones, doble servicio sanitario, baño moderno, cuarto de criado. La llace en el piso de al lado. Informan: García Tuñón. Muralla y Aguiar. Teléfono A-2856. 16738 35 14 ab

VEDADO, calle 19 número 521, a dos cuadras de la calle 12, punto fresco y céntrico, alquilo casitas independientes de tres habitaciones, cocina, servicios y patio a $23 mensuales. Dos meses en fondo o fiador. En la misma informan. 16765 17 ab.

SE alquilan unos altos de la calle 25 esquina a F. Tienen sala, comedor, recibidor, tres habitaciones, cuarto de baño, cocina y servicio de criados. Informan: Teléfono F-4803. S 2068 13 ab

EN EL VEDADO

En la calle 15 número 250 y 252, dos altos entre F y Baños en 100 y 90 pesos. La llave en la misma. 16810 17 ab.

VEDADO. Alquilo casas por 60, 70, y $80. Habitaciones grandes, magnífico baño. Pueden verse de 7 a 12. Edificio de tres plantas, 23 y 6. Informa señor Rodríguez, Obispo 16, esquina a San Ignacio. 16442 17 ab.

CASITA moderna toda cielo raso, jardín, portal, sala, dos cuartos, baño intercalado, cocina de gas, patio y traspatio. Calle 10 esquina 17, Vedado. Informes teléfono M-2863. La llave en la bodega esquina 17. 16420 14 ab.

EN lo más céntrico del Vedado, calle 11, número 146, entre J y K; se alquilan los preciosos altos y un bajo que reunen todas las comodidades. Informan: Teléfono A-8309. S. 2030 13 Ab.

CALLE 17 entre 18 y 20 se alquilan los altos acabados de fabricar, sala terraza al frente, comedor, cinco cuartos, baño intercalado, cocina y calentador de gas, cuarto y servicio de criada. Precio muy reducido, la llave en la botica. 16638 12 ab.

VEDADO, B No. 1-A, EN $50

Se alquila una casa, portal, sala, saleta, cuatro habitaciones, dos servicios, gran patio. Informan B número 9, tienda y Amargura y San Ignacio, café. Teléfono M-7304. 16426 15 ab.

VEDADO se alquila gran residencia, cinco grandes cuartos, dos baños, tres cuartos criados, garage, corredor al frente y costado. Precio $160.00, calle 11 esquina a 16. Informan en la misma a todas horas. 16381—17 Abr.

PARA VERANEAR

Se alquila en el Vedado, en casa de familia honorable y con toda asistencia, un hermoso departamento, compuesto de tres habitaciones, comedor, regio baño y dos terrazas, una con vista al mar y la otra a la calle de Línea. Informan: Avenida de Wilson número 6, Vedado. Teléfono F-2277. 16534.—15 Ab.

SE alquila la esquina de la calle 25 moderno esquina a Espada. Para botica, zapatería o puesto de frutas. Informan en Espada y Príncipe. 16373 13 ab.

SE alquila el tercer piso de la preciosa casa 11 entre A y B, una cuadra del Colegio La Salle, con todas comodidades y garage. Renta $80, teléfono F-4989. 16246 14 ab.

C., ENTRE 21 Y 23, ALTOS, ALQUILA

casa ;sala, terraza, comedor, 4 cuartos, comedor; cocina y baño. F-4252. Tavel. 16210 21 ab

EDIFICIO TAVEL, 21 Y C, ALQUILA

casas con sala, comedor, cocina y baño, con dos, tres y cuatro cuartos; otra con sala, cuarto, cocina y baño. F-4252. Tavel. 16212 6 my

CASAS INDEPENDIENTES

Vedado, calle 26 entre 27 y 29, una cuadra del tranvía de la calle 23, sala, cuarto, cocina, servicios, patio independiente. Precio 17 pesos. Informa Manuel Rodríguez, bodega "Los Mercedes", 26 y 27. Tel. A-0383. 13908 13 Ab.

SE alquila la casa calle 5 entre C y D, frente al parque Villalón, compuesta de portal, sala, saleta, cinco cuartos, tres baños principales, tres cuartos para criados y un gran patio central. Tiene agua en abundancia. Informan al lado. 15424 13 ab.

EN la calle 23 entre Paseo y Dos, se alquilan los espléndidos altos y bajos de "Villa Petra" y los hermosos y ventilados altos de Paseo y 23, las llaves en los bajos de Paseo y 23, para informes en la locería "La República", Galiano 104. Teléfono A-1796. 15714 14 ab.

SE alquila en la calle O entre 17 y 19 un piso con todas comodidades, elevador, garage. Puede verse a todas horas. Edificio Piloto. S 1955 14 ab.

CALLE 20 entre Calzada y Línea a una cuadra del Puente Miramar, se alquila una casa acabada de construir con sala, comedor, cuatro cuartos con baño intercalado, closets, cociná de gas y calentador, garage y dos cuartos para criados con sus servicios. Informan 20 y Calzada. 15787 14 ab.

CALZADA 78 B., VEDADO

Se alquila esta amplia casa entre B y C a media cuadra del parque de Villalón, con jardín, portal, sala, saleta, siete habitaciones, baño completo, comedor al fondo, cocina gas, cuarto y servicios criados. La llave en la hojalatería. Informan: Teléfonos F-4241 y A-8980. Edificio Gómez Mena. Obispo y Aguiar. Departamento 705. 15532 13 ab.

VEDADO. Se alquilan los hermosos altos de H, 93, casi esquina a Línea, con todas las comodidades necesarias, muy fresca y nunca falta el agua. También se alquilan los altos de 5a. 44 1|2, entre D y E, a media cuadra del parque Villalón, muy frescas. Su precio módico. La llave e informes en Séptima, 169, entre J e I. 16154 14 ab

VEDADO calle 15 entre 26 y 28, a tres cuadras de 23, se alquilan casas acabadas de fabricar sala, cuatro, cuartos, cuarto de baño intercalado, comedor al fondo, cuarto y servicio de criados. Precio 40 pesos. Teléfono F-1183. 15276 16 ab.

CASITA moderna toda cielo raso, jardín, portal, sala, dos cuartos, baño intercalado, cocina de gas, patio y traspatio, calle 10 esquina 17, Vedado. Informes teléfono M-2863. La llave en la bodega esquina 17. 15804 17 ab.

(3)—J. del Monte y la Víbora

SE alquila moderna casa frente a los Maristas, Vista Alegre, entre Luz Caballero y J. B. Zayas; sala, hall, 4 habitaciones, baño intercalado, garage, gran patio, agua abundante. Teléfono I-7227. 17139.—17 Ab.

SE alquila. San Indalecio 17, entre Correa y Encarnación, Jesús del Monte, portal, sala, saleta, cuatro cuartos, comedor al fondo, baño con agua caliente, cuarto baño y servicio de criados, cocina de gas y carbón. La llave en San Indalecio 19, precio 60 pesos. Informan: Campanario 2, altos. Teléfono A-9306. 17175.—17 Ab.

SE alquila una casa de altos y bajos en 70 pesos, calle Lacret, entre Juan Delgado y Estrampes, media cuadra del tranvía de Santos Suárez. La llave en frente. Teléfono A-5534. 17155.—15 Ab.

LUYANO. Se alquilan unos altos en Rodríguez, 120, entre Guasabacoa y Reforma, gana 30 pesos. La llave en la misma el dueño en el Hotel "El Caracolillo". M-2154. 17162.—15 Ab.

ALQUILO en 18 pesos con luz casita interior, sala, cuarto, cocina, baño y patio independiente, Milagros 124 entre Lawton y Armas, una cuadra tranvías. 17056 15 ab.

10 CENTAVOS
DE 7 A. M. A 4 P. M.; Y DE 4 A 10 P. M.
15 CENTAVOS

SOLICITUDES DE TRABAJO: DIEZ CENTAVOS
DEPARTAMENTO DE ANUNCIOS CLASIFICADOS

10 CENTAVOS
DE 7 A. M. A 4 P. M.; Y DE 4 A 10 P. M.
15 CENTAVOS

M.E.C.D. 2016

ALQUILERES DE CASAS

ALQUILO $45 casa sin estrenar C. Veiga No. 5 entre Estrada Palma y Libertad, sala, saleta con columnas, tres cuartos, baño intercalado, calentador, cocina y patio. 17057 15 ab.

ALQUILO modernas lindas casas en Durege núms. 17 y 19, terraza, sala, saleta, tres cuartos, baños intercalados completos, abundante agua y demás servicioe. Llave bajo. Informes I-3644 y A-5620. 16689 19 ab

SE alquila casa 70 pesos sin estrenar frente a tres calles, General Lee, Durege y Correa, sala, saleta, cuatro cuartos, comedor, pantry, terraza, patio, servicios criados, cocina de gas, si la alquila no necesita pasar el verano fuera porque es muy fresca y ventilada. La llave e informes en frente: I-2486. 17142.—15 Ab.

SE alquila la casa Buena Ventura 28 K esquina a San Francisco, compuesta de sala, saleta, tres habitaciones bajas, una alta y servicios. La llave en la barbería por San Francisco. Informan San Miguel 146, altos. Teléfono U-5578. 17060 16 ab.

VIBORA. Se alquila en la Avenida Bruno Zayas, esquina a Chaple, lindo chalet. Jardín, portal, sala, dos cuartos, bajos y salón alto, comedor al fondo, baño completo, cielos rasos y decorados. Gana 55 pesos. Teléfono I-2939. 17102 15 ab

SE alquila baratísima casa Milagros letra B. entre San Anastasio y Lawton; sala, saleta, dos cuartos, patio, cocina, baño, agua siempre abundante. Informan teléfono X-1261. S-2101 19 ab.

SE alquila en Los Pinos, Finlay entre Manhattan y Avenida del Apóstol, la casa de tres habitaciones, sala, comedor, baño intercalado y cocina con instalación eléctrica, a dos cuadras del paradero de Miraflores, con derecho a 750 varas adyacentes, en $30. Llave al lado. Informa señor Viota. A-2068. 17020 19 ab.

POR 30 pesos mensuales y fiador, casa mampostería con portal, sala, dos cuartos y comedor, aislada completamente, con ventanas para los cuatro vientos, tranvía en la puerta, Concepción número 220 y 222 entre 12 y 13, Lawton, Víbora. Dueño F.O.-7893. S 2095 17 ab.

SE alquilan los altos de Pamplona 5, Jesús del Monte, compuestos de sala, saleta, cuatro cuartos, baño intercalado, comedor al fondo, cuarto y servicio de criados. Precio módico. Informan en la misma. 16992 16 ab.

SE alquilan muy frescos altos independientes con agua, sala, saleta dos cuartos grandes, baño moderno, cocina terraza al frente, Cortina 42 enre Santa Catalina y Milagros, a media cuadra de' tranvía. 16291 21 ab.

DUREGE y Correa, hermoso local para establecimiento con portal corrido, cinco puertas de hierro, piso terraza. Alquiler $50.00, contrato largo, también se alquila una casa al lado en 35 pesos. 15746 14 ab.

CORREA y Duruge, alquilo casita moderna, jardín, portal, sala, comedor, dos habitaciones grandes, baño completo y cocina de gas. Renta 35 pesos. 15745 14 ab.

SE alquila una casita con portal, sala, do cuartos, baño intercalado, comedor y cocina. Bellavista y Primera, Víbora. Teléfono I-2390. 15455 13 ab.

SE alquila el primer piso de la casa Santa Irene número 4-A, a diez pasos de la Calzada de Jesús del Monte, en 55 pesos. Informan Marina y Co., Mercaderes número 26. S 2014 22 ab.

SE alquila la casa José Antonio Saco entre O'Farrill y Avenida de Acosta; con portal, sala, saleta, tres cuartos, baño intercalado completo, comedor, cocina, galería frente a los cuartos, servicios de criados. Precio $70.00. La llave al lado. Teléfono A-5890. S 2020 13 ab

A 15 Y 18 PESOS

En Serafines 83 alquilo casitas independintes de mampostería, pisos de mosaico, tienen dos habitaciones, patio, servicios, cocina y luz. Informes Departamento número 21. Teléfono A-3970. 16375 13 ab.

SE alquila un chalet en la calle Luz Caballero 90, media cuadra del Colegio Marista, en lo más alto de la Víbora y a la brisa, acabado de fabricar y de lo más moderno. Jardín, sala, portal, comedor al fondo, seis cuartos, hall, dos baños, lavadero y garage y traspatio, 80 pesos, por años más barato. I-5058. 16786 13 ab

SE alquilan en Santos Suárez, bajos, en 55 pesos y altos en 50 pesos en San Bernardino 22, entre San Julio y Duruge, a una cuadra carrito, cada piso tiene terraza, sala, saleta, comedor, baño intercalado cocina cuatro habitaciones grandes y terreno para garage o aves. Llave e informes en los mismos altos. 16958 16 ab.

EN $35.00 Lawton 51, portal, sala, saleta, tres hermosas habitaciones. Hay cartel. 16973 14 ab.

CHALET de porvenir entre Lawton y San Francisco cinco cuartos, sala, comedor, buen baño, servicios criados, garage, patio y traspatio. Informes Mariano Fernández. Teléfono F-1020. 16879 19 ab.

BUENAVENTURA 25 y Concepción, sala, cinco habitaciones, baño completo, comedor y garage, patio estilo andaluz, moderna. Informan Neptuno 64 altos. Teléfono A-3172. 16976 14 ab.

CASITA de mampostería con tres habitaciones, baño con bañadera en 30 pesos mensuales y fiador, San Anastasio casi esquina a Milagros, Lawton, Víbora. La llave en la botica. Dueño F.O.-7893. S 2097 17 ab.

LA MEJOR POR $32

Casa de sala, comedor, tres cuartos, cocina, ducha y servicios, una cuadra de la Calzada de Jesús del Monte y media de la Iglesia, Marqués de la Torre 65 entre Mangos y Quiroga, se alquila con dos meses en fondo. Dueño al lado. 16854 1[illegible] ab.

ALQUILO en $17 una casita con luz, dos departamentos, cocina, servicios, patio independiente (interior). Cortina 42 a media cuadra del paradero de Santos Suárez. Teléfono I-7775. 16906 14 ab.

SE alquila si usted desea vivir en una casa cómoda y bonita, vea la de Vista Alegre 14; está situada en la parte más alta de la Víbora. También se alquila un chalet en Luis Estevez 72. Informan Avenida de Acosta 36. Tel. I-1180. 16907 13 ab.

SE alquila la casa A, alta de Lacret y Pasaje Este, comedor, sala, dos habitaciones y servicios a la brisa. La llave en la bodega. Los bajos, en $22. 16679 17 ab

ACABADOS de fabricar, alquilo los altos de Flores 63, esquina a San Bernardino, con todas las comodidades. La llave en la bodega. Informan, teléfonos: A-4002 y A-0888. 16712 13 ab

ALQUILERES DE CASAS

SE alquila en la Víbora, calle Octava, entre Milagros y Avenida de Acosta 37 moderna casa, con jardín, portal, cuatro cuartos de familia, dos de criados, sala, comedor, cocina con calentador, cuarto de baño completo, a una cuadra del parque de Lawton y dos del tranvía de San Francisco. Precio $60. Puede verse de 9 a 5. Informan en la misma y en los Teléfonos M-1382 y F-1321. S 2065 15 ab

SE alquila en la Víbora, calle Milagros entre Juan Bruno Zayas y Luz Caballero, un elegante chalet de alto y bajo con grandes jardines, sala, comedor, 4 cuartos de familia, uno de criados, doble servicio con baño completo, garage y gran patio con arboleda; a dos cuadras del parque de Mendoza, con agua en abundancia. Precio $95. Informan: Teléfono M-1382 y F-1321. S 2066 15 ab

SE ALQUILAN LAS CASAS

Con cinco habitaciones, Jesús del Monte Luz 1-B, y Calzada 717, entre Josefina y Gertrudis y Amargura número 90, Habana. Informan: Galiano número 54. Teléfono A-9018. M. Barreiro. 16704 13 ab.

ALQUILO bonitos, frescos altos en Fábrica núm. 55, frente al parque; escalera de mármol, sala, saleta, tres cuartos, baño moderno y demás servicios. Llave bajos. Informes I-3644 y A-5620. 16687 19 ab

EN Libertad entre Mayía Rodríguez y Goicuría, Reparto Mendoza, se alquila una casa, jardín, portal, sala, saleta, 4 habitaciones, 2 altas y 2 bajas y cocina, baño intercalado completo. Informan al lado. S-2041 13 ab.

SE alquila una casa propia para un matrimonio, en Milagros y Mayía Rodríguez. Precio $25.00 Informan teléfono I-3535. S 2016 15 ab.

VIBORA Mendoza, Juan Delgado y Estrada Palma, frente a la línea de los carros, se alquila una moderna, casita, alquiler de situción. Informan en los teléfonos I-6486, F-1482. S. 2013.—17 Ab.

ALQUILO en parque Loma del Mazo número 6, chalet con cinco habitaciones, sala, comedor, dos terrazas, jardín, garage llave Patrocinio número 25, Dr. Varela Zequeira. Informan teléfono F-3358. S 2012 13 ab.

SE alquila la casa Milagros 106 entre Lawton y Armas con sala, saleta, tres cuartos cocina y buen patio. Informan y las llaves en el 104. S. 2024.—14 Ab.

(4)—Regla, Guanabacoa y Casa Blanca

COJIMAR

Se alquila la casa Quinta Real número 7, por temporada o por año. Informan Calle 25 número 341, esquina A, bajos, Vedado. Telf. F-2210. 16690 14 ab

FINCA Bellavista, se alquilan cuartos acesorias y casitas al lado de la fábrica La Nacional, desde 5 pesos hasta 20 pesos. Informe en el fondo del solar. 16022.—15 Ab.

EN Guanabacoa alquilo una hermosa casa de mampostería, con cuatro cuartos, sala, zaguán, comedor, servicios, cocina, un patio. Sita Estrada Palma, 28 Renta $30. Informes en Corrales número 11, Guanabacoa. 16166 13 ab

(5)—Marianao

BUEN Retiro. Avenida de Columbia y Concepción, próximo a desalojarse, se alquila el hermoso chalet, con tres cuartos bajos y cuatro altos, sala, saleta, portal, jardín, garage y demás comodidades. Puede verse a cualquier hora. Informan en el mismo o por los teléfonos M-2775 y A-6206. 17158.—18 Ab.

REPARTO La Lira, Mantilla, en la Calzada y casi enfrente de la Calzada del Lucero se alquila un chalet muy cómodo y con mucho patio. Renta 25 pesos. La llave al lado. Informan: Teléfono A-9082. 17165.—15 Ab.

SE alquila frente al Paradero de Buena Vista y contigua al Colegio de Belén una casa con sala, comedor, cuatro habitaciones y dos baños en la planta baja, y dos cuartos, con baño y cuarto de criados en la planta alta, con cocina, garage, y habitación en edificio anexo, y con gran jardín. Informan Tel. FO-1898 17039 15 ab.

SE alquilan dos casas una en Tercera entre 3 y 4, y la otra en Tercera y 3, ambas en el Reparto Buenavista y situadas a dos cuadras del paradero de Orfila. Tienen toda clase de comodidades. Informan por los teléfonos A-8375 y A-6020. La llave en la bodega de la esquina. 16930 15 ab.

SE alquila la casa calle Real número 29, frente a la Iglesia de los Quemados, con patio y árboles frutales. La llave al fondo. Sr. Méndez. Informan F-4233. S 2080 21 ab.

SE alquila o se vende un hermoso chalet en la calle 5 esquina a 7. Reparto Buenavista, se dan comodidades para el pago, puede verse a todas horas. La llave en la esquina, su dueño calle O esquina a 19, Vedado. S 2092 16 ab.

EN EL COUNTRY CLUB PARK

frente al lago se alquila la magnífica residencia de lujo amueblada. Precio $275. Informan García Tuñón, Aguiar y Muralla. Tel. A-2856 16734 14 ab.

SE ALQUILA EN 35 PESOS

Calzada de la Playa frente al Asilo María Jaén, dos cuadras del tranvía Playa-Estación Central, casa moderna, con portal, sala, comedor, tres cuartos, baño intercalado, cocina y servicios, garage y patio, la llave en el café de la esquina Los Aviadores. Informan en el Navío. Muralla y Aguiar, teléfono A-2856. 16739 14 ab.

SE alquilan Bungalows de Max Borges en Marianao, lindando con el puente del Contry Club, precio a $12.00 y $15.00. Informan: U-3451. S. 2034.—15 Ab.

EN 25 pesos, se alquila magnífico Bungalow muy ventilado a dos cuadras del tranvía. O'Farrill, entre Miramar y Lanuza, Reparto Colombia. Teléfono F-O-7549, de 8 a 11 y de 4 a 6. 15992.—13 Ab.

(6)—Cerro

PARA industria o familia, Zaragoza 13. A. media cuadra del carro; con partal, sala, de 5 x 8, saleta, comedor, pantry, cocina, seis cuartos de 4 x 5, baño intercalado completo, servicio de criados, tres patios ;en $100.00 S-2110 16 ab.

CERRO

Alquilo dos hermosos altos por 34 pesos acabados de fabricar, Empresa y Paniagua, dos cuadras de Palatino y tres de la calzada del Cerro. Sala, comedor, tres habitaciones, hermoso baño moderno, cocina, gran escalera mármol, independiente, mucha agua. Llaves en los bajos. bodega. Informan: FO-1339. 17101 15 ab.

ALQUILERES DE CASAS

EN lo mejor de la Calzada del Cerro, número 495 altos, se alquila hermosa casa muy ventilada, frente a la entrada de la Covadonga, sala, saleta, cuatro cuartos, comedor, baño moderno servicio de criados patio y balcón, sin estrenar. Teléfono A-6095. S 2084 14 ab.

EN San Pablo, número 50, Cerro, a una cuadra del Paradero Domínguez y dos de la Calzada del Cerro, se alquila hermosa casa muy ventilada compuesta de sala, dos habitaciones, baño intercalado, patio y comedor al fondo. Alquiler 40 pesos. Informan: A-5846 o en San Pablo, número 14, Cerro. 16562.—14 Ab.

ALQUILO Domínguez y Cerro, letra A, portal, sala, comedor, tres cuartos, baño, calentador, cocina carbón. Teléfono M-3977. 17124. 19 Ab.

CERRO TULIPAN UNO

Se alquila el más cómodo y elegante chalet propio para personas de gusto, tiene sala, saleta, holl, gabinente, cuarto de criada en los bajos, más cuatro habitaciones, holl, cuatro terrazas en los altos, garage, cuarto chauffeur. Llaves bodega. 15693 13 Ab.

ALQUILO $35, altos modernos Monasterio 13, entre Peñón y Carmen, Cerro, sala, tres cuartos, comedor, cocina y servicios. I-5452. 15451 13 ab

EN Ayesterán y Lombillo, Cerro, se alquila casa moderna barata, compuesta de sala, saleta, tres cuartos, terraza con balcón a dos calles, baño completo y cocina de estufina. Informan: Teléfono I-2784. 15990.—13 Ab.

SE alquila en lo mejor de la calle de San Pablo, número 16 en el Cerro, casa moderna muy ventilada y cómoda, frente a la Embajada Americana distante una cuadra de la Calzada y una del Paradero Domínguez. Está compuesta de portal, hall, sala, 4 habitaciones, baños intercalados, pantry, comedor al fondo y servicios de criados. Alquiler: $80.00. Informan: A-5846 o San Pablo número 14, Cerro. 16563.—14 Ab.

SE ALQUILA AMPLIO Y FRESCO CHALET ACABADO DE FABRICAR Y BIEN SITUADO, DOMINGUEZ 17 ESQUINA A SANTA CATALINA, CERRO

SE alquila una preciosa casa en Cerro número 759, altos, con terraza, sala y saleta, cuatro cuartos, un amplio comedor, cocina, cuartos de criados y su servicio, un baño intercalado moderno, esta casa está en lo más alto del Cerro, tiene balcón para la Calzada y balcón para la plazoleta de la Iglesia. Informan en Cerro 552, teléfono I-1345. 16361 17 ab.

AMENIDAD Y CRUZ DEL PADRE

a una cuadra de Infanta, alquila casa de sala, comedor, cuarto y servicios. Informes en Pedroso y Cruz del Padre, bodega. A-2531. 16211 21 ab

SE alquila una casa en Piñera, Cerro, pegado a La Covadonga, con sala, saleta, tres cuartos, cocina, servicios en 35 pesos. Informes en frente o el Teléfono I-5840. 15970 13 ab.

Compuesto de portal, sala, recibidor, comedor, cuatro cuartos, baño intercalado, hall, cocina, cuarto y servicio de criados, garage y jardín. Informan en Tulipán 3. Teléfono A-3129 y A-3240. 16589 15 ab

SE alquilan dos grandes naves La Rosa y Santa Catalina, Cerro, una cuadra Calzada. 16556.—13 Ab.

CASA nueva y barata se alquilan Empresa y Paniagua, Cerro, compuesta de sala, dos cuartos, comedor, cocina y baño completo. Informan en la misma, Carmen. S 1987 25 ab

Extrarradio

A los almacenistas de tabaco; se alquila la espaciosa casa para escojida o despalillo; situada en la misma ciudad de Pinar del Río. Informan: U-3451. S. 2035.—15 Ab.

(B) DEPARTAMENTOS

(7)—Habana

EDIFICIO ARBOS

Se alquilan apartamentos de sala, cuarto baño completo y cocina, luz y abundante agua, elevador día y noche en Oquendo, número 18, entre San Miguel y San Rafael. 17128 27 Ab.

EN Industria 73, se alquilan apartamentos, elevador, sala, recibidor, comedor, cuatro cuartos, baño, luz, cocina y baño criado, alquiler ochenta pesos. Las llaves en la azotea de la misma. Informan en Lealtad 117. Teléfono A-8561. 17013 16 ab

A MUJERES solas o matrimonio sin niños se alquila un bonito y muy ventilado departamento en Corrales 2-A, primer piso, derecha, entre Egido y Zulueta. Teléfono A-5810. 16936 14 ab.

EN 35 pesos un departamento de 3 habitaciones con balcón a la calle, servicio propio, instalación eléctrica. Compostela 113, entre Muralla y Sol. S 2078 16 ab.

SE alquila un departamento en Obispo 111 altos; tres habitaciones, cocina de gas y servicio. Informan en la peletería. S-2039 14 ab.

SE alquila en Cádiz número 3, moderno departamento en 23 pesos, compuesto de dos habitaciones y servicios independientes. 16669.—13 Ab.

Calle 11 Nros. 103 y 105, entre 20 y 22 a una cuadra del tranvía de Línea. Acabados de fabricar. Precios $18 y $22. Informan: en la misma el Encargado y por los teléfonos F-3895 y A-1051. 12638 15 Abril.

FRENTE Secretaría de Gobernación se alquila magnífico departamento paar profesional y oficina. Tacón 4 A-7627. E 1702 Ind 3 jl

SE alquila en Amargura 48, altos, un departamento independiente compuesto de dos habitaciones, luz y servicio en 25 pesos, en los altos informan. 16525 14 ab.

DEPARTAMENTOS

EDIFICIO Suárez, Amargura 80. Se alquila apartamento tercer piso, tres habitaciones, sala, comedor, baño completo, agua fría y caliente; hay elevador e incinerador para la basura. Tiene mucha luz. Informes en el núm. 63. 16157 13 ab

OBRAPIA No. 14

Se alquila un departamento con vista a la calle, propio para familia, compuesto de sala, habitación corrida, baño, cocina de gas. Informa el portero. S 1884 14 ab.

SE alquila un departamento con tres habitaciones, cocina y servicios independientes, a persona de moralidad, único inquilino. Informan en Paula, 59, bajos, teléfono M-5130. S 2011 13 ab

(8)—Vedado

SE alquilan dos departamentos altos, uno con sala, comedor, baño intercalado y tres habitaciones, otro con sala, dos cuartos y servicios, en 15 esquina a 20 Vedado, Tel. F-1403, llave e informes en la bodega. La Complaciente. 17052 16 ab.

EN el Edificio Arcos, F entre 19 y 21, Vedado, se desalquilará en el día de mañana un departamento único, que habrá desocupado y el cual se pone a disposición del público. Se compone de sala, comedor, dos habitaciones, baño completo y cocina de gas. Alquiler $40. Pregunten por el conserje, señor Fermín. 16662 14 ab

EN EL VEDADO

J. y Calzada, se alquilan dos apartamentos altos y uno bajo, acabados de fabricar en 75 y 65 y 45 pesos. La llave en la bodega. 16809 18 ab.

DEPARTAMENTOS. Se alquilan en Paseo, 273, compuestos de dos habitaciones, 2 luces y servicios independientes. Informan: Teléfono F-4537. 16552.—18 Ab.

DEPARTAMENTOS

(C) HABITACIONES

(10)—Habana

O'REILLY, número 85, primera cuadra del parque central, habitaciones amuebladas a hombres solos o familias, agua corriente, con o sin comida; dos cuartos en la azotea, baño intercalado. Teléfono M-1580. S. 2116.—12 My.

EN Campanario 57, altos esquina a Concordia, se alquila una magnífica habitación con vista a la calle a matrimonio y persona respetable y otra chica. 17116 13 ab.

ALQUILO una habitación en Aguacate número 43 altos, entre Lamparilla y Obrapía, y en los bajos una chica. S 2093 17 ab.

SE alquilan habitaciones grandes, frescas, lavaderos para familias, agua abundante, luz toda la noche, baratísimas, media cuadra del Mercado Unico, Monte 371. 16932 14 ab.

SE alquila una habitación con comida a hombres solos. Progreso 32, bajos. 16954 14 ab.

HABITACIONES hermosas, frescas, claras, ventiladas, diez pesos, gran patio, espléndidos lavaderos agua siempre casa moderna. Fernandina 43, media cuadra Monte. 16952 19 ab

SE alquila una habitación para un hombre solo, con vista para la calle, con un mes adelantado y que tenga recomendaciones. Galiano número 114, primer piso. Por Galiano. S 2081 16 ab.

POR la limpieza y demás atenciones de una casa de huéspedes se da una habitación y 10 pesos de sueldo. Informan en Aguacate 47 altos. Se piden referencias. 16985 15 ab.

SE ALQUILA

En casa de familia española, de absoluta moralidad, para matrimonio o personas de igual forma, dos habitaciones amuebladas, agua corriente y asistencia si se desea. Daremos e indagaremos referencias. Obispo 54, primer piso. 16887 18 ab.

ALQUILO habitación y cocina en azotea del moderno edificio Condesa 46 B., esquina Lealtad. Llave en la bodega. 16910 15 ab.

SE alquila una habitación alta muy fresca, para señora o señorita, único inquilino. Concordia 176, altos. Informan: Teléfono U-3225. S. 2076.—15 Ab.

SE alquilan amplias y ventiladas habitaciones, en San Rafael 168-B, entre Espada y San Francisco. Pueden verse. 16661 14 ab

SE alquila Teniente Rey 76 una habitación balcón a la calle, y servicio. Informan en los bajos. 16794 13 ab

SE alquilan en Aguiar números 48 y 50 altos, tres habitaciones a hombres solos o matrimonios sin niños, casa de moralidad. S 2004 17 ab.

EN Aguacate 47, se alquilan habitaciones con y sin muebles, servicio de ropa y limpieza a 20 pesos. 16026.—14 Ab.

CASA de Llano, Tejadillo 12, entre Cuba y Aguiar. Habitaciones, agua corriente, muebles nuevos buen servicio, se alquilan a personas de moralidad. Precios económicos. 16052 5 My.

EN el sitio más céntrico de la Habana a media cuadra del Parque Central, se alquilan habitaciones altas y bajas, calle San Miguel 5. 16038 13 ab.

SE alquila una hermosa habitación vista calle, hombres solos o matrimonio sin niños; hay teléfono, agua abundante. Se da barata. Amistad 96 altos. Otra interior en Revillagigedo 71. 15058 14 ab.

ALQUILO frescas habitaciones con frente al Campo de Marte, luz y agua; entrada a todas horas, precios económicos. Antiguo Telégrafo. Amistad número 136. S 1828 17 ab.

SE alquilan hermosas, frescas y limpias habitaciones frente al mar. para oficinas o a caballeros solos con o sin muebles. Señora Alanedra. Cuba, 22, segundo piso. Teléfono M-2642. 16573.—23 Ab.

HABITACIONES

ZULUETA 32, se alquilan magníficas habitaciones a personas de moralidad. Precio económico, agua, luz suficiente. 16608 16 ab.

SE alquila una hermosa y fresca habitación con o sin muebles, baño intercalado, agua caliente y teléfono en Aguacate 12, altos, primer piso. 16455 22 ab.

HABITACIONES interiores y exteriores cómodas, baratas, con todo el servicio, alquilamos en calle céntrica, a hombres solos; hay desde $10.00, en casa tranquila. Neptuno 57. S 1996 16 ab

TACON 2, hermosas y frescas habitaciones, con balcón al mar; desde $10.00 en adelante. S-1916 16 Ab.

OBRAPIA 94-98. Soberbias habitaciones de 30 metros con balcones a la calle y gabinetes mamparas de 12 metros, propias para consultorio y personas de gusto. También interiores. Todas con lavabo agua corriente, luz, limpieza. Desde 15 pesos. Oficinas, hombres solos. Matrimonios sin niños. Informan: portero. 16782 14 ab.

FACTORIA, 18, altos, se alquilan habitaciones con lavabos de agua corriente, con y sin muebles, vista a la calle e interiores; comida si se desea; hombres, todos los servicios, $35. 16719 19 ab

ALQUILANSE en casa de matrimonio sin niños, dos bonitas habitaciones interiores, ya juntas o separadas, con muebles o sin ellos. Precios reajustados, solo dos inquilinos, espléndido baño y teléfono. Jesús María 35, informan. 16783 13 ab

MONTE 69

Frente al Campo Marte, el mejor lugar de la Habana, habitaciones a 12, 13 y 15 pesos "VS". 16808 13 ab.

(11)—Vedado

VEDADO. En el sitio más céntrico y hermoso, rodeado de jardines, habitaciones amuebladas, con excelente comida desde $2.00 en adelante. Precios especiales para familias. Teléfonos F-1534 y F-1076. S 1951 4 my.

(12)—Barrios

EN Atocha 8 y medio y Cañongo número 1 B., una cuadra del carro, habitaciones y departamentos de 2 y 3 piezas, con servicios propios, altas y bajas, con luz, frente a calle o azotea, a $6, $8, $10, $15, y $20. S-2111 16 ab.

JESUS del Monte 57 y 59, habitaciones frescas amplias nuevas gran terraza; precios económicos una cuadra de Tejas. Informan en los bajos. 16983 18 ab.

CASA de familia alquilo dos habitaciones juntas o separadas, baño intercalado, dos cuadras de la Calzada, tranvía de Santo Suárez al frente. Santa Emilia, número 16. 16583.—13 Ab.

DUREGE y Correa altos del taller de carpintería, alquilo hermosas habitaciones, agua abundante, $11. 15747 14 ab.

CUARTOS COMODOS

Alquilo Omoa 14 a diez pesos, Jesús del Monte 156, a 14 pesos. Estos con luz y salita y habitación. Allí informan. 16745 16 ab.

(D) LOCALES

(13)—Habana

EN Sol, número 78, casi esquina a Aguacate, se alquila para establecimiento un gran local y dos habitaciones, muy baratos. Informan en la misma. S. 2117.—15 Ab.

SE cede medio local muy amplio en la mejor cuadra de O'Reilly, con armatostes y vidrieras todo nuevo, condiciones muy ventajosas. Tratar: Neptuno 172. Dep. 507, de 10 a 1 p. m. 17146-47 15 Ab

ALQUILO local 500 metros, Oficios 15, entre Sol y Muralla. Doy gratis un mes con contrato un año o más. Llave en frente. Informan Hotel Astor, depertamen 504. 17002 21 ab.

ALQUILO buen local, que tiene además cinco cuartos. Lamparilla 50. Precio 130 pesos. Llave en la vidriera. Informes Hotel Astor, departamento 504. 17001 21 ab.

La mejor nave de Ayesterán y Lombillo, 650 metros libres, cuarto y servicios. Informes, bodega de Amaro o I-3726. 17113 15 ab.

CON chucho de ferrocarril para seis carros, se alquila magnífico, local de dos mil metros de superficie, cerca de Infanta y Carlos III. También se fracciona a la mitad. Informa La Vinatera, Arbol Seco y Peñalver. 16974 18 ab.

LOCAL CENTRICO

Se alquila para barbería u otro giro. Salón de billares Plaza, al lado del Teatro Actualidades, de 2 a 5 p. m. 16903 13 ab.

ALQUILO esquina para establecimiento, moderna, calle Jesús María próxima a Egido, con cinco puertas, contrato largo, precio económico. Informes: F-4602. Paseo 220, Vedado. 16678 19 ab

GRAN ESQUINA

Se alquilan los hermosos salones de O'Reilly 2 y 4, esquina a Tacón. Para informes Arellano y Ca. Amargura y Habana. Teléfono A-3329. E 862 13 d 3 abb.

COMPOSTELA, 115

Junto a Muralla, se alquila un espléndido local para establecimiento o almacén con 400 metros cuadrados de superficie. Precio módico. Llaves: Muralla 67. Informes teléfono A-2973. 13345 20 ab.

LOCALES

OPRAPIA No. 12

Se alquila un local propio para oficina comercio o pequeña industria. Informan R. Sánchez. Obrapía 14. Teléfono A-3780 S 1883 14 ab.

SE ALQUILAN

Departamentos para oficinas en los altos de O'Reilly 2 y 4. Informes en el mismo lugar.

E 863 13 d 3

BUENA OCASION

Por tener que ausentarse su dueño se cede en buenas condiciones un bonito local Manzana de Gómez, con Anaqueles y vidrieras propia para diversos giros. Informan: Máximo Gómez 53, "Hotel Comercio". 15953.—13 Ab.

PROPIO PARA ALMACEN

Se alquila en la calle de San Isidro número 24, casi esquina a Cuba, cerca de los muelles y estación del ferrocarril, un amplio local de 300 metros con cuatro habitaciones altas. Precio módico. Informan en San Isidro 19. 15973.—13 Ab

COMERCIANTES. Cedo esquina dos plantas 9x30 metros, 7 años contrato, buen lugar, Ave. Menocal y San José, por ir para otro local, si acepta pronto, gratis completamente. U-4616. Menéndez. 16555.—16 Ab.

ALQUILO una gran esquina en San Lázaro, está propia para negocio de automóviles, gran casa de víveres, buena tienda de ropas, etc. Tiene un mesanin o piso intermedio que aumenta mucho la capacidad de su perficie, como para depósito, oficinas etc., del establecimiento que se tenga en los bajos. Es casa nueva, acabada de fabricar y mediante pequeña regalía hago un largo contrato. Informes señor B. F. de Castro. Apartado 552. 14970 15 ab.

EN $20, se alquila un solar, perfectamente cercado, de mampostería y entrada para camión, con 250 metros cuadrados a dos cuadras de la esquina de Tejas. Informa Rodríguez. Virtudes 28. A-4253. 16896 14 ab.

SE alquila un gran local que mide 1.400 metros cuadrados, situado en la calle de Belascoaín núm. 5, a una cuadra de San Lázaro, con vidrieras y pisos de granito y cemento. Tiene servicios sanitarios y techo de cemento armado. Se hace contrato. Es propio para un gran almacén, o establecimiento. Informes: teléfono M-6965, señor Fernández o señor Sánchez. 16677 15 ab

INDUSTRIALES. Se alquila la casa Misión 87, para industria, almacén o garage con 300 metros de superficie. Sala, dos cuartos, patio, techado. Informan: Teléfono A-0330. 16774 15 ab.

INDUSTRIALES. Se alquila la casa Misión 87, para industria, almacén o garage con 300 metros de superficie. Sala, dos cuartos, patio, techado. Informan: Teléfono A-0520. 16774 16 ab.

NAVE

Se alquila una nave de 400 metros, en la mejor calle, en muy buenas condiciones y se admiten proposiciones, taller de automóviles u otro negocio. San José 99 entre Marqués González y Oquendo a todas horas. 16610 18 ab.

HABANA 146

casi esquina a Muralla, se alquila planta baja a precio de situación, local apropiado para casa con muestrario por ser las puertas todas con cristales. Informan en San Ignacio 72 Lineres, y Sol 8, Campo. 16618 16 ab.

ALQUILO salón bajo de 15x10 para industria o comercio. Informan en los altos. Egido 107. Tel. A-6787. 16349 15 ab.

SE alquila espléndido local propio para dos establecimientos, uno en 105, otro en 125. O'Reilly 13, entre Cuba y Aguiar. Informan altos botica Sarrá. Teléfonos A-4358 y M-6263. 16479 14 ab.

PARA ESTABLECIMIENTO

Se alquila la planta baja de Amargura 34, entre Cuba y Aguiar, al lado del edificio Barraqué, espléndido salón sobre columnas con 18 metros de frente por 22 de fondo, todo de moderna construcción, para informes Neptuno y Amistad. La Regente, teléfono A-4376. 16421 22 ab.

AMARGURA 76

Se alquila un local acabado de fabricar, montado sobre columnas, muy amplio, para industria o establecimiento, tiene mucha luz. Informes en el número 63. 16156 13 ab

SE alquila parte del salón del café La Palma, para dos mesas de billar, se da contrato, módico alquiler. Café La Palma, Paula y San Ignacio. 16577.—16 Ab.

(14)—Barrios

SE alquila en Calzada de Zapata esquina a B., Vedado, una nave grande, propia para taller, toda de azotea. Gana $34. Informan Teléfono F-1023. 17089 15 ab

LOCALES

COMERCIANTES

Cedo buen local inmejorable punto comercial, poco alquiler, grandes comodidades para familia. Concha y Luyanó. Informan al lado, café, Sr. Lamas o teléfono I-2940 de 8 a 10 p. m. 16961 14 ab.

SE alquila esquina ideal para establecimiento nuevo, mampostería, piso granito, instalación eléctrica y sanitaria, barato. 9, esquina D, Reparto Batista. 16539.—13 Ab.

SE alquila una esquina grande, propia para establecimiento, en Milagros y San Anastasio, Lawton, Víbora, por 30 pesos dos meses en fondo. Dueño F.O.-7893. S 2096 17 ab.

(E) GARAGES

(16)—Barrios

GARAGES. Uno con un gran cuarto, baño y demás servicios sanitarios, se alquila en 20 pesos, en la calle Gertrudis, entre Gelabert y Avellaneda. Otro en la calle 27, número 1a, entre M y N. Informes: Teléfono A-9082. 17163 15 Ab.

(F) SE NECESITAN

(17)—Criadas de mano y Manejadoras

SE solicita una criada sin pretensiones. Sueldo 20 pesos. Lagueruela, 33. 17135 15 Ab.

SE solicita criada de mano española o polaca, que esté acostumbrada al país y sea formal. Presentarse después de las ocho de la mañana. Calzada del Cerro, 827, entre Monasterio y Santa Teresa. Teléfono I-1464. S 2042 12 ab.

SOLICITO gobernanta manejadora francesa, 17 esquina a Paseo No. 37 o persona que hable correctamente el francés. 17022 15 ab.

SE necesita criada de mano peninsular que sea formal y honrada y duerma en la colocación. Sueldo 25 pesos. Calle 9 No. 16 bajos entre H e I, Vedado. S-2107 15 ab.

SE solicita una manejadora formal, para manejar un niño. Calle 21 número 455 entre 10 y 12, Vedado. S 2085 14 ab.

SE solicita una buena criada con referencias en Calzada 120 esquina a 6, Vedado. 16982 15 ab.

SE solicita una criada de mano que lleve tiempo en el país, sueldo 25 pesos. Primera entre 6 y 8, Reparto La Sierra. S 2098 14 ab.

NECESITO una criada de mano y una cocinera, sueldo 25 pesos cada una, pero si son buenas ganarán $30. Informan: Compostela 58 bajos. 16850 13 ab.

SE solicita una muchachita española para ayudar a los quehaceres de la casa; que venga acompañada de una persona que la represente. Buenaventura 27 entre San Francisco y Milagros. 16691 14 ab

SE solicita una criada de mano fina para todos los quehaceres de una casa; si trae buena recomendación se le da mejor sueldo. En Calzada 120, entre 6 y 8, Vedado, de la una en adelante. 16716 13 ab

SE solicita una sirvienta española para el servicio de un matrimonio cubano en Cayo Hueso. Informes San Lázaro 476 altos. Teléfono U-1808. S 2113 14 ab.

(18)—Criados de mano

NECESITO un buen criado de mano y un chauffeur español con recomendación de casas particulares, sueldo 50 pesos, también un muchacho español $20. Compostela 58. 16849 13 ab.

(19)—Cocineras

SE solicita una cocinera española. Informan San Miguel y Soledad, carnicería. S-2112 14 ab.

SE solicita para cocinar y limpiar una española, casa pequeña y poca familia Estrella 169, segundo piso. Tel. A-9697. 17080 14 ab

SE solicita una cocinera y una criada de mano, peninsulares y prácticas. Sol 91, entre Villegas y Aguacate. 16840 13 ab.

(20)—Cocineros

SE solicita un buen cocinero repostero, que traiga muy buenas referencias, sino que no se presente. Calle 23, número 285, de 9 a 1 p. m. 17137.—17 Ab.

(24)—Personas de ignorado domicilio

SE desea sober el paradero de Leopoldo Quintela Espinosa, de Lugo, España, del Ayuntamiento de Quiroga, Carballo de Holos, lo desea ver, Cristina Veiga Prieto por asuntos de familia agradeciendo mucho a quien me dé informes. Mi dirección calle Cuba 71 altos Habana. 17055 14 ab.

SE desea saber el paradero de Bernardo Maíz Varela, natural de Santiago de Compostela, España, que hace tiempo trabajó en Palma Sorino, en la Planta Eléctrica; lo procura Bernardo Feijóo, en la Calzada de Vento y San Andrés, Primera de Paula, bodega, o al teléfono I-2766. S 2057 24 ab

(25)—Varios

SE desea un muchacho para ciertos trabajitos en Vista Alegre y D'Strampes, casa, comida y $5.00. 17138 15 Ab.

VIAJANTE VENDEDOR

Importante firma de esta plaza necesita vendedor que conozca a fondo establecimientos tejidos del interior. Condiciones a tratar personalmente. Precisan referencias primer orden. Escribir al apartado número 1997. 17171.—17 Ab.

SE solicitan buenas modistas que sepan coser bien, para el taller de La Poupée. Aprovechen la oportunidad que esta casa tiene trabajo todo el año. Neptuno 114. 16943 14 ab.

SE solicita un muchacho de 14 a 15 años para una fábrica de gorras en la calle de Economía 34, ha de ser serio y trabajador. 16972 14 ab.

ARELLANO Y RECIO

EMPEDRADO NUMERO 16

Teléfonos: A-2218, 2118 y 2478.

DEPARTAMENTO DE ADMINISTRACION DE BIENES

ALQUILERES DE CASAS

Planta baja de Villegas 23 y 25, casi esquina a Empedrado, constituída por una amplia nave de 461 metros cuadrados, propia para almacén. La llave en el primer piso alto de la propia casa. Precio $150.00 al mes.

Planta baja de la casa Compostela número 111, casi esquina a Muralla, propia para almacén. Precio $100 al mes.

E 30 Ind 1 en

SE SOLICITAN

SOLICITO socio de cuarto, pagando 4 pesos. Sol. 110, frente Academia Comercial. Pregunten por Paredes. 16877 13 ab.

SOLICITO señoritas dibujantes y pintoras que deseen trabajar por cuenta propia. Exito asegurado todo el año. Manzana de Gómez 452, solamente de 12 a 1. 16659 11 ab

SOLICITO un primer dependiente que sepa trabajar para ponerlo al frente de mi bodega que vale $14.000, que tenga $1.000. Informan: Café El Fénix. Belascoaín y Concordia, Martínez. 17111 14 ab.

SOLICITAMOS comerciantes y revendedores del interior interesados en comprar mercancías vendibles, para remitirles nuevo catálogo describiendo cientos de artículos que dejan dinero. No vendemos a particulares ni solicitamos agentes. Agencia Alemana, Panchito Gómez, 54, Habana. 16674 17 ab

SE solicita en Francisco V. Aguilera (Maloja) 149, altos, entre Lealtad y Escobar, una sirvienta española, de mediana edad, formal, que tenga recomendaciones; que sepa limpiar y cocinar bien; solo para dos personas; buen sueldo y buen trato; que duerma en la colocación. Para tratar, en la misma, de la una del día en adelante. 16675 13 ab

ME hago cargo del cobro de cuentas respetables. Actividad, seriedad y confianza absoluta. También acepto administración, venta o representación de artículos que ameriten el trabajo. Escriba a Antonio S. Melich. América Arias 38, altos. 16622 14 ab.

SE solicitan niños menores de 6 años para cuidarlos y enseñarlos. Informan Enamorados 72, letra A. Telf. I-3523. 15743 14 ab

SE necesitan corresponsales, en cada ciudad y pueblo. Emplee su tiempo disponible lucrativamente. Pídanos librito explicativo gratis. International Service, 232 East Erie Street, Chicago, Estados Unidos. 14763 28 Ab.

(26)—Agencias de colocaciones

VILLAVERDE Y COMPAÑIA

O'Reilly, 13. Teléfono A-2348

Unica Agencia que dispone de personal competente y recomendado por sus aptitudes, moralidad y referencias. Facilita cocineros, criados, jardineros, dependientes en todos los giros, chauffeurs, fregadores, ayudantes, camareros y cuantos empleados necesitan. Se mandan a cualquier punto de la Isla. Villaverde y Ca., O'Reilly, 13. 16718 16 ab

AGENCIA LA UNION

De Marcelino Menéndez, 30 años de establecida. Es la única que en cinco minutos facilita todo el personal, con buenas referencias. Llamen al Teléfono A-3318. Habana 114. 16842 16 ab.

(G) SE OFRECEN

(27)—Criadas de mano y Manejadoras

SE desea colocar una joven de color para manejar, está acostumbrada a manejar. Gervasio 146, esquina a Salud, habitación 16. 17131. 15 Ab.

SE desea colocar una señora de mediana edad, de manejadora o criada de mano. Informes: Santa Brijida, 22, bodega. Teléfono FO-7306. S.2119 24 Ab

DESEA colocarse de criada de mano una peninsular; en la misma dan los mejores informes. Calle 23, número 263. Teléfono F-1706. S. 2114.—15 Ab

PARA oficina o academia se ofrece mecanógrafa y taquígrafa. Teléfono FO-1323. 17153.—16 Ab.

SE desea colocar una muchacha de criada de mano o manejadora. Informan: Teléfono I-7841. 17168.—21 Ab.

SE desea colocar una joven española de criada de mano o manejadora. Teléfono F-5697. 17152.—15 Ab.

SE desea colocar una joven recién llegada de criada de mano o manejadora, tiene quien la garantice. Informan Real 69, Puentes Grandes. Teléfono F.O.-1072. Prefiere Cerro o Repartos. 16979 14 ab.

SE desea colocar una señora de mediana edad para criada de mano, es honrada y trabajadoa, tiene referencias de las casas donde ha trabajado. Telf. M-1687. 16980 14 ab.

SE desea colocar una joven española para corta familia, quiere casa de moralidad, para servir mesa. Sueldo 30 pesos. Informan Telf. U-2386. Preguntar por María. 17005 14 ab.

DESEA colocarse una muchacha española para criada de mano o comedor o manejadora, lleva tiempo en el país, desea casa de moralidad. Pregunten por Filomena. U-2386. 17004 14 ab.

SE ofrece joven española de criada de mano, tiene referencias. Informan Batista G. Bauza número 7. Telf. X-1046. 17003 14 ab.

10 CENTAVOS
DE 7 A. M. A 4 P. M.; Y DE 4 A 10 P. M.
15 CENTAVOS

SOLICITUDES DE TRABAJO: DIEZ CENTAVOS
DEPARTAMENTO DE ANUNCIOS CLASIFICADOS

10 CENTAVOS
DE 7 A. M. A 4 P. M.; Y DE 4 A 10 P. M.
15 CENTAVOS

FOLLETIN 77

LUCIO FLAVO

O

LA DESTRUCCION DE JERUSALEN POR TITO

NOVELA HISTORICA EN DOS TOMOS

Por el Padre

JOSE SPILLMANN

DE LA COMPAÑIA DE JESUS

TOMO PRIMERO

Esta novela se halla de venta en la Librería "Académica". Prado 93, bajos de Payret. Teléfono A-9421.

(Continúa)

que los cimientos del mundo vacilaban y que el fin de sus habitantes era inminente." (1) A favor de esta tempestad fué como los Celantes abrieron a las bandas de Ben Gioras la puerta de los Esenios. Diez mil de esos bandidos penetraron en Jerusalén con unos cinco mil Iluneos. Josefo cuenta que llevaban los escudos en alto, sobre las cabezas, para librarse de los torrentes de lluvia, y se agrupaban unos contra otros, a fin de calentarse los ateridos miembros. (2).

1 Fl. Josefo, Guerra de los Judíos, 4, 4, [illegible]
2 Ibid.

Entonces empezó horrible matanza. Al amanecer se veían miles de cadáveres en las pendientes de la colina del templo. Más fueron víctimas del puñal asesino que de la espada adversaria. Entre las primeras cayeron Anano y Josué, que habían sido sumos sacerdotes, y cuantos pasaban por enemigos de los Celantes. Con todo, Ben Gioras no pudo arrojar a Juan de Gischala de la fortaleza Antonia y de los pórticos exteriores del templo. El resto de la ciudad, menos el barrio llamado Ophel, quedó en su poder. Según Josefo, durante aquella noche perecieron en el combate ocho mil quinientos hombres. Por su parte, los Celantes, en los días de terror que siguieron a la entrada de los bandidos, hicieron doce mil víctimas. (1).

No había terminado la noche cuando se presentaron dos o tres bandidos en la casa de Paulina. La anciana Sara les enseñó los mal amueblados cuartos y en nombre de la enferma les suplicó que les dejaran en paz.

"¿No hay galileos ni otros soldados escondidos aquí?" preguntó uno blandiendo ante la asustada mujer su acero desnudo.

"Nada más que mujeres y dos muchachos, tan cierto como que espero la salvación de Israel", contestó ella cayendo de rodillas.

El bandido le ordenó que le enseñara los dos muchachos. Tomando una lámpara, los llevó al cuarto de Paulino, donde Natanael dormía, rendido de cansancio, mientras que Benjamín se incorporó asustado al entrar los ladrones.

"¡Cómo, si es Tubal el rojo!" exclamó reconociendo al bandido que le llevara desde la encina solitaria a casa de Zabulón.

"¡Yo mismo, por Ismael nuestro padre!" contestó el hombre. "¿Y tú, amiguito, acabaste por encontrar a tu padre?"

"Le encontré y le volví a perder. Dime, Tubal, ¿le habéis hecho vosotros de nuevo prisionero o le habéis dado muerte? ¿Nada sabes? ¡Entonces quizás vive! ¿Y a la buena Salomé, la tenéis presa todavía?

"Nosotros no dejamos a nadie en libertad, sin rescate, ni aun a una vieja como esa", replicó el bandido con grosera risotada. "No, aun está con nosotros y vendrá a Jerusalén con los bagajes. Su habilidad como cocinera le ha salvado la vida, pues sirve a Ben Gioras y el capitán gusta de la buena mesa. ¿Quién es ese otro joven que está aquí? Eh, levántate; ya es bastante grande y quizás uno de esos malditos galileos".

"Déjale", suplicó Benjamín; "ya ves que está herido por el granizo. Te aseguro que no es un galileo, y ya sabes que no miento".

Tubal vaciló un instante. Su camarada le llamó:

"Date prisa, hermano; córtale el pescuezo o déjale en paz. Vámonos a otro sitio, pues en esta guarida de pordioseros no hay nada que coger."

Y los dos abandonaron la casa.

"De modo que la buena Salomé ha venido con los ladrones", se decía a sí mismo Benjamín, pensando en si debería ir en busca suya al día siguiente. Pero le ocurrió que ella conocía Jerusalén y podría fácilmente encontrar a Eusebio. ¡Cuánto se alegraría el digno hombre de verla otra vez! Con estas ideas se durmió profundamente el niño y, a pesar del ruido que había en la calle, no se despertó hasta que la luz del día penetraba por la estrecha ventana del cuarto.

Ya Natanael estaba levantado, contemplando con triste semblante las sangrientas contusiones que el granizo le había producido en los brazos y manos. Su amigo le animó, asegurándole que no tardaría en curarse; y después llamó su atención sobre los disturbios de la ciudad:

"Oye los terribles gritos y lamentos; parece que el mundo toca a su fin. ¿No adviertes el choque de las armas por la parte del templo? ¡Cómo silban al cruzar el aire las piedras lanzadas por las máquinas de guerra!"

"Sin duda se baten por la posesión del templo", contestó Natanael. "Eleazar está resuelto a echar de él a los galileos. Allí deben estar mi padre y mi hermano. ¡Dios tenga piedad de ellos!"

El combate duró todo el día en la colina, y la matanza y el saqueo en la ciudad. Hasta la mañana del día siguiente no se restableció la calma. Entonces pudo salir Rhodé en busca de noticias. Al regresar dijo que las calles estaban llenas de cadáveres y de moribundos, y que ahora, en vez de dos, había tres facciones en la ciudad, pues los galileos conservaban la fortaleza Antonia y las partes exteriores del templo, y ya había estallado la divergencia entre Ben Gioras y los Celantes que le llamaron, por no querer aquél someterse a las órdenes de Eleazar. La destrucción de Jerusalén parecía inevitable; el mismo Señor había declarado que todo reino dividido contra sí mismo no podía subsistir.

En la noche de aquel mismo día, y tomando toda clase de precauciones, llevó Eusebio la santa comunión a Paulina, muy quebrantada a consecuencia de tantas y tan trágicas emociones. Después examinó las contusiones de Natanael y manifestó que no eran de gran importancia, ordenando, sin embargo, que se quedara en cama un par de días.

"Tu piadosa hermana", dijo al muchacho, "debió protegerte desde el cielo, pues si los pedriscos que te hirieron en las manos y los brazos te hubieran dado en la cabeza, tu muerte era segura".

"¿Y hubiera ido al infierno?" preguntó Natanael.

"Supongo que no, pues no fué por malicia que tú has puesto resistencia a la verdad; pero harás bien en hacerte instruir y prepararte para ser bautizado como Ruth. En estos momentos nadie está seguro de su vida de una hora para otra. Tu amigo Benjamín puede enseñarte las verdades fundamentales de la fe cristiana y a ambos os administraré el bautismo al acercarse la Pascua".

A Benjamín le llenó de alegría la promesa de ser bautizado tan pronto, pues en las primeras edades de la Iglesia este sacramento ordinariamente no se dispensaba sino después de largo período de prueba. Además le enorgullecía su papel de maestro. Recordando a Salomé comunicó a Eusebio las noticias que le había dado Tubal el rojo.

El sacerdote sonrió contestando:

"El beduino dijo la verdad; ya he visto a mi esposa; estuvo en mi domicilio anoche. Gracias sean dadas al Señor que me ha proporcionado esta dicha en medio de tantas tribulaciones".

"Déjame ir contigo para ver a Salomé", exclamó el niño con voz suplicante y mirada ansiosa.

"No está en casa", replicó Eusebio. "Ha tenido que volver a su trabajo en el campamento de Ben Gioras, pues así lo prometió al pedirle permiso para venir a verme".

"¡Ay!" contestó el niño, "¿hasta cuándo va a ser esclava de ese hombre perverso? ¿Por qué no huyó? Aquí no hay rocas que saltar ni chacales que temer. Dile que venga y la esconderemos en alguna parte con Tamar, como se hizo con el centurión y conmigo".

"Ben Gioras no descansaría hasta encontrarla, y esto sería su fin y el de todos nosotros. Dejemos por ahora las cosas como están; tal vez podré traerla un día aquí. Con ayuda de Dios, ya veremos más adelante".

Y al decir esto, Eusebio se marchó.

Por unos días los dos muchachos pasaron el tiempo agradablemente. Benjamín instruía al hijo de Ben Caifás, y cuando éste expresaba dudas, llamaba en su auxilio a Rhodé y su expedita lengua, o a su inteligente hermana. Más de una vez ocurrió, sin embargo, que las explicaciones del profesor no eran del todo correctas; pero Benjamín no cedía hasta que Paulina confirmaba su error.

Cuando les sobraba tiempo para recrearse y jugar, los dos amigos se refirieron sus mutuas aventuras. Benjamín no acababa nunca cuando hacía el relato de su huida con Paulino y Lucio Flavo, después que los descolgaron a los tres por la muralla. Y Natanael escuchaba con la boca abierta la descripción del mar, de los grandes barcos y de las olas que rodaban sobre la playa despidiendo nubes de espuma, cosas que él nunca había visto. Finalmente, el hijo de Sadoc habló del embarque de su padre y de su estancia en casa del armador Tomás.

"Desde un principio me figuré que ese arreglo no daría buen resultado", decía, "cuando vi al hombre con su larga nariz y sus ojos de pescado. Rogué a mi padre que me llevara consigo a Grecia, pero no quiso, asegurándome que Tomás me trataría bien mientras él regresase. ¡Tratarme bien! La misma noche me infligió un correctivo, el peor que he recibido. Durante tres días estuve sin poderme sentar. Pasé por ello, pues quizás lo merecía por no obedecerle; mas ¿a qué venía ordenarme que fuera a casa cuando le pedí tan cortésmente que me dejara en el puerto mientras estaba a la vista el barco donde iba mi padre? Además deseaba ver salir el trirreme. Hubiera olvidado los azotes; pero lo que no pude sufrir es que sus hijos estuvieran constantemente recordándolos para burlarse de mí. Que Dios me perdone si hice mal; una mañana no pude contenerme y puse como nuevo al mayor, a pesar de que tiene dos años más que yo. Iba a hacerle lo mismo al otro, pues yo estaba furioso; pero Tomás intervino y me dió una paliza fenomenal, a la vez que me dirigía piadosas exhortaciones, porque no quise pedir perdón a su hijo. ¡Y a eso llaman tratarle a uno bien!"

"Yo me hubiera escapado", dijo Natanael.

"Eso es lo que hice, aunque no el primer día, pues esperaba la vuelta de mi padre y la del hombre enviado a Jerusalén en busca de Tamar; éste regresó, manifestando que no había podido penetrar en la ciudad y que los romanos estuvieron a punto de matarlo como espía. Tomás le tra-

1 Fl. Josefo, Guerra de los Judíos 4, 5, 1 y 3.

M.E.C.D. 2016

SE SOLICITAN

SE ofrece muchacha española, decente y con referencias, para criada o cocinar y limpiar a corta familia. o duerme en la colocación. M-7122. 16949 14 ab

SE desea colocar una muchacha española de criada de mano o para manejadora, le gustan mucho los niños y es recién llegada. Informan calle Cuba 71, altos. 17054 14 ab.

SE desea colocar una joven española de criada de manos o manejadora o para cuartos, es formal y sabe cumplir con su obligación, teléfono F-2620. 17049 14 ab.

UNA joven española desea colocarse de criada de mano para el Vedado o reparto Almendares. Informan Teléfono: FO-1717. 17051 15 ab.

SE desea colocar una española de criada de mano o de cocinera. Gervasio número 27. 16981 14 ab.

DESEA colocarse una señora española de mediana edad, para criada de mano o manejadora o criada de cuartos o para trabajar por horas, lleva tiempo en el país, es cariñosa con los niños y tiene buenas recomendaciones. Informan Corrales 189. 17010 14 ab.

DESEA colocarse una joven española de criada de mano. Tiene buenas referencias y sabe cumplir con su obligación. Informan Inquisidor número 23. Teléfono M-4022. 17065 14 ab.

SE desa colocar una muchacha para criada de mano o para cocinar para corta familia; con referencias donde trabajó. Informan en el teléfono M-7379. S-2100 14 ab.

SE desea colocar una criada de mano y una cocinera, españolas. Informan en el Tel. FO-1204 S-2105 14 ab.

SE desea colocar una señora de criada de mano o de cuartos, informan calle D. No. 171, entre 17 y 19. Teléfono: F-1482 17040 14 ab.

DESEA colocarse una joven de 18 años, para criada de mano. Tiene referencias. Desea casa de moralidad. Informan Teléfono U-2386. María Nieves. 17070 14 ab

SE ofrece una joven española para criada de mano. Tiene referencias. Desea casa de moralidad. Informan Teléfono: U-4669. Agustina. 17071 14 ab.

DESEA colocarse una joven de criada de mano o manejadora, muy práctica en el país. Teléfono A-5221. Paula 98. 17074 14 ab.

UNA joven española desea colocarse para criada de mano o para todo siendo corta familia. No se coloca menos de 25 pesos. Teléfono M-5670. 17077 14 ab

SE coloca una muchacha española de mediana edad, sin pretensiones de ninguna clase, para cuidar una señora o para manejadora o para un matrimonio solo. San José 78 entre Gervasio y Escobar. 17076 14 ab.

DESEA colocarse una joven española para criada de mano. Informan Teléfono X-1656. 17109 14 ab

UNA joven española formal desea colocarse para manejadora o criada de mano. Informan Tel. I-4163. 16921 14 ab.

SE desea colocar una jovencita del país para criada. O'Reilly 15, azotea. 16964 14 ab.

DESEA colocarse una muchacha para criada de mano o de cuartos o de costurera, tiene referencias, calle Sola 36, Repto. Santos Suárez, teléfono I-2206. 16834 13 ab.

SE ofrece una muchacha española para criada de mano, sabe leer y escribir, coser un poco, tiene referencias buenas. Tel. M-7122. 16838 13 ab.

DESEA colocarse una buena criada de mano, peninsular o para manejadora o habitaciones; tiene referencias de donde trabajó. Tel. A-4792 16848 13 ab.

SE desea colocar una muchacha peninsular de criada de mano o manejadora, informan Revillagigedo 47. Tel. A-7602. 16852 13 ab.

SE ofrece una joven inglesa para criada de mano o manejadora, habla español perfectamente, tiene referencias. Informan Tel. A-8816 16859 13 ab.

DESEA colocarse una muchacha española para criada de mano o para cocinar y limpiar, para un matrimonio solo. Estrella No. 50. Teléfono A-4103. No sale de la Habana. 16885 13 ab.

DESEAN colocarse dos criadas de mano una de mediana edad, españolas, honestas y cumplidoras. Van al campo. Informan en Villegas No. 128, bodega. Teléfono A-8110. 16886 13 ab.

DESEA colocarse una joven española para criada de mano o cuartos. Sabe un poco de costura. Tiene referencias. Teléfono U-2386. Pregunte por Enma. 16887 13 ab.

SE ofrecen para criadas, una joven inglesa y otra española. Tel. M-8156. 16889 13 ab.

DESEA colocarse una joven española en casa de moralidad, de criada de mano o de cuartos. Tiene referencias de la casa donde ha trabajado. Informan Teléfono I-6811. 16871 13 ab

SE ofrece una muchacha española de criada de mano. Lleva tiempo en el país. Teléfono A-5069. 16875 13 ab.

SE ofrece joven española. Desea de criada de mano, manejadora y todos los quehaceres de la casa. Sabe servir a la rusa. Informan Compostela 179. 16879 78 13 ab.

SE ofrece una joven española, para criada de mano. Lo mismo para cuartos o comedor, muy práctica y buenas referencias de casa particular. Tel. M-3229. 16898 13 ab

SE ofrece una joven española de criada de mano o para los quehaceres de la casa. Tiene referencias. Informan Mercaderes 19. Teléfono M-3390. 16890 13 ab

DESEA colocarse una joven española de criada de mano o manejadora. Es cariñosa con los niños. Tiene recomendaciones. Teléfono U-5930. Oquendo 23 1|2 altos. 16874 13 ab.

SE desea colocar una joven peninsular de criada de mano o de comedor, tiene referencias. Informan: Tel. M-5721. 16855 13 ab.

DESEA colocarse una joven española para criada de mano o cocinar, para corta familia. No va para fuera de la Habana ni duerme en la colocación. Informan; Cárdenas 12, altos. 16819 13 ab

JOVEN española, de 22 años, desea colocación, criada de mano, casa formal. Es trabajadora. Tiene quien la represente. I-3685. 16868 15 ab.

UNA señora española desea colocarse para criada de mano o manejadora, sabe trabajar, tiene referencias. Informan teléfono A-7014. 16863 13 ab.

DESEA colocarse una joven española para criada de mano o manejadora; también sabe un poco de cocina; sabe cumplir con su obligación. Llame al M-01-1071 Regla y pregunte por Elisa. 16668 15 ab.

(28)—Criadas de Habitaciones y Coser

SE desea colocar una joven peninsular, sabe las obligaciones y también sabe coser. Vives 73 y 75, altos. Telf. A-5778. 16987 14 ab.

DESEA colocarse una muchacha castellana, criada de cuarto o comedor. Sabe bien su obligación. Tiene buenas referencias. Calle Corrales 47, segundo piso Teléfono A-5917. 17015 14 ab.

SE ofrece una española para cuartos, manejadora o para los quehaceres de un matrimonio solo. Está acostumbrada a trabajar. Se coloca para una sola ocupación. Informan Teléfono A-7658. 17016 14 ab.

DESEA colocarse una joven española, para criada de cuarto o comedor. Tiene quien la recomiende. Informan en el Teléfono F-5258 a todas horas. 17026 15 ab

DESEA colocarse una joven española en casa de moralidad, para limpieza de cuartos, entiende de costura o para criada de mano, no va para las afueras y no se coloca menos de 25 pesos, tiene quien la recomiende. Teléfono A-1555. 17035 16 ab.

DESEA colocarse una joven española de criada de cuartos o comedor. Desea casa seria. Informan Teléfono X-1753. 17068 14 ab.

DESEA colocarse una joven española para limpieza de cuartos y costura. Informan San Lázaro y Escobar, altos de la bodega. 17095 14 ab.

DESEA colocarse una joven española para los quehaceres de la casa con corta familia. Sabe cumplir con su obligación. Informan Bernaza 48, segundo piso. 17104 14 ab.

DESEA colocarse muchacha española para cuartos, comedor o manejadora, desea casa buena, tiene referencias. Teléfono A-8082. Sol 8. 16935 14 ab.

SE ofrece una muchacha para limpiar habitaciones y coser. Angeles 53, altos, esquina a Corrales. 16174 12 ab

SE OFRECEN

(29)—Criados de mano

CRIADO para casa particular, de comercio, bufet u oficina, y con muy buenas referencias, se ofrece, no teniendo inconveniente salir al campo. Informes: Teléfono A-2348. 17170.—15 Ab.

SE ofrece un criado práctico en el trabajo, de esmerada limpieza, tiene buenos informes, informan en la Prosperidad, teléfono F-2295 17034 14 ab.

DESEA colocarse criado de mano, fino y trabajador, tiene referencias, teléfono M-2231. 17033 14 ab.

UN joven español desea colocarse de criado de mano, tiene referencias de donde trabajó, informan en Maloja 53, para más comodidad, llamen al Teléfono A-3090. 17045 14 ab.

CRIADO. Se ofrece un joven español para casa de familia, tiene muy buenas referencias. Tel. A-1346, de 8 a 11. 16915 14 ab.

DESEA colocarse un joven japonés, criado de mano en casa particular, tiene recomendaciones. Información a O'Reilly 102. Telf. A-6931. 16938 15 ab.

SE desea colocar peninsular español de criado de mano, también entiende de jardinero. Informan teléfono F.O.-1313. 16971 14 ab.

JOVEN de color, habla el inglés y el castellano, desea colocarse de criado de mano, ayudante cámara, cocinero, para poca familia, también se embarca para cualquier punto fuera del país. Informan en la calle Norte letra D, Marianao. Teléfono F.O.-7896, de 8 a 12 a. m. Tiene referencias. 16934 14 ab.

SE ofrece criado fino en trato y servicio, ha trabajado en buenas casas de las que tiene muy buenas referencias, módicas pretensiones. Teléfono: F-2806 16835 13 ab.

SE ofrece un joven español para criado de mano, portero, camarero, sirviente de clínica, dependiente, o ayudante cocina, tiene recomendación. Tel. A-4792. 16846 13 ab.

DESEA colocarse joven español de criado de mano, es fino y práctico en el servicio de comedor, buenas referencias, llamen al Tel. A-8843. San Nicolás número 173 altos. 16860 13 ab.

CRIADO de mano desea colocarse en casa particular. Tiene informes de las familias más conocidas de la Habana y sabe trabajar. Informan Tel. M-3064. 16876 13 ab.

CRIADO joven, se ofrece para casa particular. Sabe servicio fino y tiene referencias. Informan Tel. A-3090. 16880 13 ab.

DESEA colocarse joven japonés, criado de mano. Tengo referencias. Informan en el Teléfono A-8832. 16757 13 ab.

(30)—Cocineras

DESEA colocarse una española de mediana edad, para cocinar o limpiar o manejadora o criada de mano, trabajadora, formal. No importa salir fuera. Informan: Aguacate número 8. 17008. 15 Ab.

SE ofrece una española de mediana edad para cocinar y limpiar en casa chica de corta familia. Tiene buenas referencias de las casas donde ha trabajado. No duerme en la colocación. Informan en Peñalver 30, bajos. 17032 14 ab.

DOS españolas formales y trabajadoras desean colocarse en casa de moralidad las dos; una de cocinera y otra de criada de mano; tiene buenas referencias y llevan tiempo en el país. Sus sueldos 30 y 25 pesos. Teléfono A-8290. 17059 14 ab.

SE ofrece una señora española con una niña de seis años de cocinera, no aspira mucho sueldo, tiene referencias. Informan Tel. M-9574. Teniente Rey 20. 17043 14 ab.

SE desean colocar dos criadas, una para cocinera y otra para criada de mano, se colocan juntas, tienen referencias, son madre e hija. Informan Tel. U-2251, bodega. 17050 14 ab.

SE ofrece una cocinera inglesa, habla español, perfectamente. Tiene referencias. Informan Teléfono A-8816. 17067 14 ab.

DESEA colocarse una señora de mediana edad, española, de cocinera. Tiene buenas referencias; no duerme en la colocación. Informan Teléfono M-1966. Factoría. 17099 14 ab.

DESEA colocarse una joven española para cocinar a corta familia. Desea casa de moralidad. Informan Tel. U-5420. 17066 14 ab.

SE desea colocar una joven española para cocinar y ayuda hacer algunos quehaceres de la casa. No duerme en la casa. Telf. A-6693. 16986 14 ab.

SEÑORA peninsular de mediana edad desea colocarse de cocinera, exclusivamente. Sabe cumplir con su obligación. Tiene tiempo en el país. Lamparilla 84, habitación 31. Teléfono A-3136. 16970 14 ab.

SE desea colocar una peninsular de cocinera, bien en casa particular o establecimiento, sabe cocinar a la española y criolla, tiene buenas referencias. Informan Lamparilla 71. 16993 14 ab.

DESEO encontrar casa particular para cocinar, tengo muy buen repertorio y hago dulces y cocino criolla y española y sabe de toda pastelería y muchas variaciones. Informan A-4175. 16998 14 ab.

DESEA colocarse cocinera española. Sabe su obligación. Informan Cuba 97. 17019 14 ab.

DESEA colocarse una muchacha de color de cocinera. Desea buen trato. Sabe hacer dulce; quiere buen sueldo. No duerme en la colocación. Tel. I-2969 Prefiere el Vedado. 17025 14 ab.

DESEA colocarse una señora española de mediana edad, para cocinar solamente. Entiende de postre y duerme en la colocación; no importa casa de comercio. Informan Carmen 17 a todas horas. 17029 14 ab.

ESPAÑOLA, cocinera repostera, desea colocarse en casa de moralidad. Informan Vapor 51. 17030 14 ab.

SE ofrece buena cocinera y repostera, española, con excelentes referencias. No hace plaza ni duerme en la colocación. Teléfono A-1632. 17031 14 ab.

SE desea colocar una cocinera española que sabe cocinar toda clase de cocinas extranjeras y estilo del país, también sabe de repostería y tiene buenas referencias, en casa de moralidad. Informan en el Telf. F-2227. 16918 14 ab.

SE ofrece una inglesa buena para cocinera. Para informes Teléfono M-4644. Diaria 28. Preguntar por Estela. 16933 14 ab.

DESEA colocarse una buena cocinera, sabe de repostería y tiene referencias de las casas que trabajó. Compostela 58. Tel. A-4792 16847 13 ab.

DESEA colocarse una señora española de mediana edad, cocinera. Sabe hacer plaza, para cocinar y limpiar a un matrimonio solo o corta familia, honrada, trabajadora. Sueldo de 30 pesos para arriba. Teléfono U-4928. 16818 13 ab.

DESEA colocarse joven peninsular. Cocina a la española y criolla. Tiene buenas referencias. Informan: Habana 87. Teléfono A-9227. Duerme en la colocación 16822 13 ab.

DESEA colocarse una parda, de mediana edad, regular cocinera; ha estado en casas muy respetables y tiene muchas recomendaciones, para cualquier punto de campo. Fernandina 85. 16830 14 ab.

DESEA colocarse una buena cocinera española. Cocina a la criolla y española; sabe de repostería, solamente la cocina y duerme en la colocación. Informan Teléfono M-8083. 16870 13 ab.

DESEA colocarse una muchacha española de cocinera; es repostera o para criada de mano. o se coloca para dos cosas. No le importa salir para fuera de la Habana. Lo mismo para el extranjero. Informan! Sol 13 y 15. M-5512. 16873 13 ab

SE ofrece una gran cocinera y repostera Cocina a la criolla, española y americana, muy limpia y sabe cumplir su obligación. Informan de 7 a 12 a. m. Monte 371, esquina a Estevez. 16892 13 ab.

DOS jóvenes españolas para cocinar y limpiar en casa de un matrimonio. Saben su obligación. Mercaderes 19. Teléfono M-3390. 16891 13 ab.

DESEA colocarse una cocinera repostera. Sabe trabajar bien; es repostera. No se coloca nada más que para la cocina. Corrales 12. Teléfono M-8610. 16881 13 ab

DESEA colocarse una española para cocinar en casa particular. Sabe cocinar muy bien y sabe cumplir con su obligación; no duerme en la colocación. Informan: Teléfono F-1146. 16820 13 ab.

SE OFRECEN

DESEA colocarse una joven española para cocinar y limpiar a corta familia. Informan Teléfono U-4669. Manuela. 16869 15 ab.

SE ofrece una buena cocinera de color que sabe hacer dulces, es limpia, formal y con referencias. Tel. M-7122. 16837 13 ab.

SE ofrece una buena cocinera a la española y criolla. Sabe de repostería, muy limpia y buenas referencias de casa particular .Teléfono M-3229. 16899 13 ab

SE ofrecen una cocinera y una criada de mano peninsulares y prácticas. Sol 91 entre Villegas y Aguacate. Tel. M-1860. 16841 13 ab.

SE desea colocar una buena cocinera en casa de comercio particular o casa comida. Sabe bien su oficio; sabe cocinar a la española, a la criolla y a la americana; es española, y de mediana edad. Informan en Aguacate 84. Tel. A-3550. Tiene referencias. 16723 13 ab

(31)—Cocineros

UN joven asiático cocinero y repostero desea colocarse en casa particular, cocina bien a la criolla española y francesa y americana y buenas referencias, no hace plaza. Informan: Zanja 43, altos. Teléfono A-4352, preguntar por José Cham. 17129 19 Ab.

COCINERO práctico en huéspedes o comercio, ofrécese en Compostela 18 o teléfono U-2321. C. García. 16988 26 ab.

SE ORECE UN BUEN COCINERO

español, repostero, con muy buenas referencias, para casa particular y comercio. Cocina criolla, española y francesa. Sale fuera; es hombre solo. Buena sazón. Tiene 38 años, limpio. Teléfono A-7796. 17042 14 ab.

COCINERO joven peninsular, desea colocarse en casa particular o de comercio, sabe hacer dulces y tiene buena recomendación de la casa donde ha trabajado. Informan Telf. M-4870, Economía número 4. 16916.—16 Ab.

SE ofrece un cocinero. Sabe su oficio y tiene quien lo garantice. Informan Reina 107. 17021 17 ab

COCINERO repostero, competente, acreditado en los mejores hoteles, desea colocarse en casa de gusto. Sazón, arte en su trabajo, afabilidad y honradez. Sin rutina, siempre novedad y variación. Lamparilla 80. Teléfono A-3559. 17097 14 ab

SE desea colocar un joven peninsular de cocinero, cocina a la española, criolla, en casa de comercio o casa particular. Informan Cienfuegos. Tel. A-9889, pregunten por Juan Vila. 16845 13 ab.

COCINERO joven, español, desea colocarse en casa de huéspedes o comercio o particular, muy práctico en la cocina. No tiene pretensiones y tiene referencias si las desean. Informan Gervasio y San Lázaro, carnicería. Tel. M-3561. 16894 13 ab.

SE ofrece un buen cocinero asiático. Cocina a la española y criolla, sabe de repostería, muy limpio y buenas referencias de casa particular. Tel. M-3229. 16900 13 ab

UN cocinero asiático desea colocarse en casa particular, cocina a la criolla, española y francesa, es repostero, sabe cumplir con sus deberes, es persona limpia. Informa: Rafael Wong. Tel. M-1731 16614 14 ab.

DESEA colocarse un cocinero de color con mucha práctica en su oficio. Cocina a la española y criolla; tiene buenas referencias y no tiene pretensiones. Teléfono U-1638. 16831 16 ab

UN buen cocinero japonés, repostero, desea colocarse en casa particular, establecimiento, cocina criolla, americana, etc., con buena referencia. Tel. M-1731. Manuel. 16911 16 ab.

SE ofrece un buen cocinero para casa de comercio o particular. Sabe cumplir con su obligación. Informan Tel. F-1146 16821 13 ab.

(32)—Crianderas

DESEA colocarse una señora peninsular de criandera, con buena y abundante leche, tiene referencias. Informan Campanario 53, a todas horas. 16857 13 ab.

SE desea colocar una española recién llegada, de criandera. San Lázaro núm. 303, entrada por Aramburu. 16670 18 ab

(33)—Chauffeurs

CHAUFFEUR mecánico blanco cubano, educado, con 28 años de edad y 8 de experiencia, desea empleo en casa particular, magníficas recomendaciones. Informen: M-2717. 17126 15 Ab.

CHAUFFEUR joven español desea casa seria, con experiencia, da referencias de donde trabajó, sin pretensiones. Teléfono A-8044. 16966 14 ab.

CHAUFFEUR mecánico francés, habla inglés y un poco español; buenas referencias; no tiene pretensiones de ninguna clase, pide trabajo familia. Robert. Agencia Cadillac. Marina 12. Teléfono U-1088 17069 14 ab.

CHAUFFEUR español desea colocarse en casa particular. Tengo buenas recomendaciones de donde trabajé. Manejo cualquier máquina; conozco perfectamente la ciudad y el tráfico. Conozco mecánica, con pocas pretensiones. U-1111. 17079 14 ab

CHAUFFEUR español de seriedad y con referencias se ofrece para casa particular, sin pretensiones. Informes M-2231 Café Moka. 17103 14 ab.

CHAUFFEUR mecánico con 11 años de práctica, cubano, acabado de llegar de Madrid, se ofrece para casa particular, buena referencia, no tiene pretensiones de sueldo. Teléfono U-5433. 16962 14 ab.

MECANICO Chauffeur con referencias de donde ha trabajado, desea colocarse. Tel. U-4263 16851 13 ab.

UN chauffeur y mecánico español con cinco años de práctica, edad 25 años, con las mejores referencias de donde ha trabajado, maneja toda clase de máquinas, no tiene grandes pretensiones en sueldo, sabe cumplir con sus obligaciones, ofrece sus servicios casa particular o de comercio. Tel. A-6328. 16858 13 ab.

DESEA colocarse un buen chauffeur español, en casa particular o comercio; entiende toda clase de máquinas, tiene referencias de las casas que trabajó. Teléfono A-4792. 16990 14 ab.

CHAUFFEUR español joven desea colocarse en casa particular o de comercio Maneja toda clase de máquinas, con experiencia en la mecánica, sin pretensiones. Informan Teléfono A-8044. 16753 14 ab.

CHAUFFEUR con muy buenas referencias, buen mecánico, propio para familia con niños, cuidadoso y disciplinado. Informan en Martínez y Ca. Industria y San José. Pregunten por Joaquín. Teléfono A-3346. 16790 15 ab

DESEA colocarse un chauffeur en casa particular, que sea seria y estable. Informan teléfono I-3673. 15472 16 ab.

SE desa colocar joven chauffeur en casa particular, tiene referencias, para informes teléfono A-6522, café, preguntar por Oscar. 16326 13 ab.

(34)—Tenedores de libros y Oficinistas y Empleados de Oficinas

DESEA colocarse joven español con título Mecanógrafo-Taquígrafo, posee varias formas de letra, habla inglés, prefiere casa americana. Informe: Teléfono A-5594. 17123. 18 Ab.

LIQUIDACION 1-1|2 por ciento venta bruta en abril 30 termina plazo pago impuesto. Hacemos liquidaciones, rápidamente abrimos, cerramos, balanceamos libros contabilidad. Juan F. Ortiz. Telf. M-3486. Cuba 62. 16994 14 ab.

AUXILIAR TENEDOR DE LIBROS

Con título de las escuelas "Internacionales" desea colocarse sin pretensiones, buenas referencias. Informan Manzana de Gómez número 201. Teléfono A-4362. 16991 16 ab.

JOVEN oficinista gran práctica teneduría, mecanógrafo, corresponsal, ofrécese para Habana o interior, sin pretensiones, inmejorables referencias. Dirigirse Lozano, Acosta 27, bodega. 16925 14 ab.

JOVEN español solicita empleo en oficina u otro trabajo en el comercio, sin pretensiones. Informan Empedrado 49, sexto piso, cuarto número 2. 16968 14 ab.

JOVEN taquígrafo-mecanógrafo, práctico en oficina, solicita empleo de 1 a 6. Aspiraciones 25 pesos mensuales. Avisar: Torres. I-7241, de 2 a 4. 16931 14 ab.

SE OFRECEN

TAQUIGRAFA en español, trabaja por horas. Se hace cargo de copias en español e inglés. Pasa a tomar dictado, tiene máquina. Llame al M-7916 de 8.30 a 11 y de 1.30 a 5.30. 16372 27 ab.

JOVEN experto en contabilidad, ofrécese para llevar libros, administración, cargo análogo, fijo o por horas, toda clase de referencias. Dirección: J. Díaz, mueblería La Moda, Neptuno 62. 16144-48 16 ab

SE desea colocar una joven mecanógrafa con buena ortografía, en oficina o cosa análoga. Informan en el teléfono I-7035. 16025.—14 Ab.

DESEA colocarse principiante taquígrafo inglés y español, es además buen mecanógrafo y corresponsal, no tiene pretensión. Pregunten por Yamil Telf. A-0472. 16950 14 ab.

JOVEN español para auxiliar de oficina buenas recomendaciones. Informan Teléfono A-3318. 16827 13 ab.

DESEA colocarse competente mecanógrafo, corresponsal en inglés, español y francés, sin pretensión, buenas referencias. Pregunten por Yamil. Telf. A-0472. 16951 14 ab.

TENEDOR DE LIBROS

Se ofrece para cualquier giro, español con 15 años de práctica en Cuba, buenas referencias, sin pretensiones, para la plaza o cualquier pueblo del interior. Sr. Perdigó. Milagros entre Mayía Rodríguez y Sola, Víbora. 16010.—5 My.

TENEDOR de Libros y corresponsal mecanógrafo con mucha práctica, joven español, se ofrece a casa seria. Buenas referencias. D. Cuevas, Trocadero 73, altos. Telf. M-1377. 16354 13 ab.

EXPERTO tenedor de libros con muchos años de práctica, excelentes referencias, corresponsal inglés, español. Especialidad impuestos. Igesias. F-1533. 14051 24 ab.

(35)—Varios

CORSETERA y modista que tiene especialidad para fajas de operadas, se ofrece en Aguacate número 43 altos. En la misma se solicita una aprendiz. S 2094 18 ab.

SE ofrece un joven húngaro, habla castellano, alemán y poco inglés, de agricultor, va al interior. Informan A-4175. 17000 14 ab.

DESEA colocarse una señora española de lavandera en casa particular o trabajar en su casa. Sabe lavar con máquina y plancha con cualquier clase plancha. Tiene muchos años de práctica y quien la recomiende. Teléfono I-1731. 17011 14 ab.

MATRIMONIO español de mediana edad, formales, desean colocarse de encargados el su oficio y ella para los quehaceres de la casa, tienen referencias y garantías. Informan: Teniente Rey 20. Tel. M-9574. 17044 14 ab.

SE ofrece una señora española para señora de compañía y coser, no le importa ir al campo. Teléfono: A-5815. 17048 14 ab.

TIPOGRAFO práctico en troqueles para cajas de cartón. Fernandina 79, ciudad o Cuba 73 en Guira de Melena. Manuel D. Cabrera. 17014 14 ab.

DESEO emplear mi tiempo en algo lucrativo. Daré el 25 0|0 de mi haber al que me proporcione empleo de cobrador o para trabajo oficina; me hallo dispuesto a someterme a pruebas de aptitud. Hotel Universo, habitación número 12. 17063 14 ab

SE ofrece un joven español de 25 años, como para fregador, ayudante cocina, dependiente café o lechería, es práctico en esos trabajos. Teléfono A-4792. 16989 14 ab.

SEÑORA americana con excelentes referencias que habla bien el español, ofrece sus servicios como guía o compañera a una señora o familia que embargue para el Norte. Teléfono 2946. 16404 13 ab.

SE coloca peninsular para limpieza de oficina, portero, cuidar enfermos y para un señor que sea solo, sale también para el campo. Teléfono A-2348. 16957 14 ab.

ESPAÑOL de 28 años fino y educado se coloca para asistir a un señor enfermo en la noche o en el día, tiene buenas referencias. Teléfono: M-5410 16856 13 ab.

JOVEN español se ofrece para limpiar de oficina o ascensor o casa de comercio. Tiene buenas referencias. Informan A-3090. 16883 13 ab.

MATRIMONIO catalán, desea colocarse en casa de inquilinato, prácticos en elevador, con referencias. Tel. M-5174. 16893 13 ab.

MATRIMONIO joven, español, desea colocarse en casa particular; él buen cocinero y ella buena criada; van al campo. Tienen referencias si las desean. Si van juntos no reparan en sueldo. Informan San Lázaro 225. Teléfono M-3561 y M-7311. 16895 13 ab.

JOVEN español con buenas referencias, desea colocarse de portero, sereno o criado de mano, para hacer limpieza. Informes: Teléfono A-6461. 16908 13 ab

POSITION is wanted by two intellegent young girls as nurse por one or two children. Can give references. Telefone F-3716. 16591 13 ab

(H) COMPRA Y VENTA DE FINCAS

(36)—Urbanas

COMPRO propiedad que valga sobre 50,000 pesos, escriban Zorrilla, Apartado 56, Marianao. 16922 19 ab.

COMPRO

Una casa de Belascoaín a Prado y de Reina al mar, vieja o nueva, de $20,000 y una de $5,000 a $7,500, en cualquier lugar de la Habana. Urge operación. Nicolás. San Miguel 75. M-4365. 17107 21 ab

COMPRA Y VENTA DE CASAS TERRENOS Y FINCAS RUSTICAS

DINERO EN HIPOTECA

MENDOZA Y CA.
Corredores
Obispo 63. Habana

Dirigirse al Sr. Cruz Muñoz
Teléfono M-6921.
Horas, de 10 a 12 a. m.

E 53 Ind 1 en

SE VENDE UNA CASA

de sala, comedor, tres cuartos, servicio sanitario completo, toda de cielo raso, moderna. Precio $3.400. Informan Pezuela No. 7, entre Churruca y Primelles. Cerro. 17062 26 ab.

CASAS BARATAS, VENDO

Una en Velázquez, pegada a Tejas, 220 metros, renta $78; $5.000. Otra en Oficios 10x20, antigua, $17.000. Informan en Neptuno e Industria, Café El Fénix. Jovino. 17084 13 ab

CASAS EN GANGA

Regia casa de tres plantas a una cuadra de Galiano, que vale 40,000 en 26.000. Elegante casa en Escobar, pegado a Neptuno, con 4 cuartos en $27.500. Gran negocio. En Lagunas casa con 4 cuartos, 133 metros en $12.000. Super-lujosa casa en San Rafael, pegado a Campanario, de dos plantas $30.000. Once casas desde tres a cinco mil pesos, para personas que quieran gastar poco. Arrondo y Nicolás. San Miguel 75. M-4365. 17108 16 ab

SE VENDE LA CASA

con sala, saleta, dos cuartos, todo de mampostería, servicio sanitario completo. Precio $3.300. Informan en Pezuela 7 entre Primelles y Churruca, Cerro. 17058 26 ab.

FINCAS URBANAS

CAMBIO POR BODEGA

Dos casas esquina de jardín, portal, sala, dos cuartos, baño intercalado completo, comedor al fondo. Demás servicios. Dueño: Santiago. Reina 121, café. Teléfono A-0878. 17061 13 ab.

REPARTO MIRAMAR VENDO PRECIOSO CHALET EN $16.500

con portal, sala, comedor, tres cuartos, baño, cocina, cuarto y servicios de criados, garage. Informa señor Quintana. U-5735 y FO-1015. Belascoaín 54, altos. 17117 14 ab

VERDADERA ganga. Casa de portal, sala, dos cuartos, hall, saleta, cuarto de baño y cocina en un solar de setecientas cincuenta varas con muchos frutales y a seis cuadras de la calzada de la Víbora, en $2.500. Vea a su dueño en 10 de Octubre 37. Dejo parte en hipoteca. 16901 13 ab.

SE venden o se cambian por finca, cuatro casas de armazón de concreto y acero. Rentan $180. Precio $23.500. Puede dejarse parte en hipoteca. General Lacret y Oeste. Reparto Santos Suárez. 16995 23 ab

SE compra una casa en parte alta, Víbora, de tres habitaciones y comodidades con no menos de 8 metros de frente, aislada y cerca tranvías. No corredores. Martínez, calle O'Farrill 43, entre Chaple y Luis Estévez, Víbora. Precio $5.500. 16946 16 ab.

GRAN OPORTUNIDAD

Vendo mi casa Cerrada 18 bajos, libre de gravamen, acabada de pintar con 7 por 19, gran puntal, muy fresca, a cuadra y media de Cristina, espaciosa sala, saleta, tres habitaciones, patio, cocina, servicios sanitarios, abundante agua. La llave en el 24 de la misma y su dueño, Teléfono M-7684. Precio $5.800. 16798 16 ab.

GANGA

Vendo una casita en la calle Primelles, Cerro. Mide 6 por 40 m. Tiene sala y tres cuartos, cocina, servicios, dos; con otro cuarto, al fondo y los dos rentan $40. Precio $4.000 y se puede dejar en hipoteca $2.000. En horas de oficina, de 8 a 9 y de 4 a 5. Aguiar 116. A-2555 16797 13 ab.

SE vende la casa Someruelos 25, compuesta de sala, comedor, un cuarto y servicios en los bajos, dos cuartos y lujoso baño en los altos Toda decorada y con motor. Renta $60.00. Precio $7,250. Se dejan $4,500 en hipoteca. Se puede ver a todas horas. Informan: A-5135. 16587.—13 Ab.

CASA EN $6.500

Vendo en la calle Santo Tomás a 20 metros de Belascoain una hermosa casa de sala, comedor, tres cuartos, preparada para altos. Teatro Wilson. Teléfono U-5319. López.

CASA EN EN $6.000

Vendo en la calle Benjumeda, cerca de Belascoain, una casa moderna, preparada para altos, con sala, comedor, y tres cuartos, buena renta y contrato. Teatro Wilson. Teléfono U-5319. López.

TRES PLANTAS EN $13,500

Vendo en la calle Crespo, cerca de San Lázaro, una casa de tres plantas, con sala, comedor y tres cuartos en cada una y baño completo, de 7x14, rentando $130. Teatro Wilson. Teléfono U-5319. López. 16600 14 ab.

ALTURAS de la Víbora, Reparto Mendoza. Se vende el lujoso chalet de tres plantas, estilo colonial español, rústico. Milagros 97, con todas las comodidades apetecibles, gran confort. Facilidades pago. Informes en el mismo. Telf. I-2646. 15736 25 ab.

SE vende en Vedado, con seis mil pesos al contado y veinte mil pesos reconocidos, la hermosa casa, en solar de 680 metros, compuesta de jardín, portal, sala, saleta, ocho habitaciones, dos baños, servicio de criado y galerías empersianadas. Fabricación mampostería y acero, todos los tranvías le pasan por la esquina de Línea y 14. Informan en Línea número 6, entre N y O, Vedado. 16532.—15 Ab.

SE vende un solar de 10 x 40 metros, con cinco cuartos de madera en regular estado en $1.100. Se admiten proposiciones. Alturas de Arroyo Apolo, Reparto Gavilán. Dueño, F. Otero, Primelles 68, Cerro. 14870 14 ab

VEDADO, bonito chalet, acabado de construir con garage, $16.750. Facilidades de pago.

VEDADO, planta baja con garage, $16.000, moderna.

EN La Sierra, magnífica casa moderna, con garage. Precio $9,500.

VEDADO, magnífico chalet con garage, está terminándose 16,750 pesos. Se dan facilidades de pago. Llame al FO-7698. Gerardo Mauriz.

VEDADO, urge la venta gran chalet muy amplio, cantería, techos monolíticos, 7 habitaciones, dos baños, garage para dos autos, tres habitaciones, criados; $45.000; las facilidades de pago que usted desee. Llame al FO-7698. Gerardo Mauriz. 16609 13 ab.

VENDO $5:500, hermosa casa en Luyanó, calle Reglita una cuadra Calzada, 431 varas. Informan San Nicolás 175. 16703 13 ab

CASA de dos plantas en la calle de Compostela, acera de la brisa, cerca Merced, siete y medio metros de frente por diez y ocho de fondo, a razón de $90 metro de terreno y casa. No corredores. García. Finlay, 119, teléfono U-1363. 15434 13 ab

VENDO UNA CASA DE 3 PLANTAS

ganando 50, 45 y 40 después de rebajarla 3 veces, estando hoy en unos precios arrebatadores por tener sala, comedor, 3 cuartos, baño intercalado, cocina, dos cuadras de Belascoaín para dentro, es una ganga, último precio para no perder tiempo 14,000 pesos. Puedo dejar 7,000 en hipoteca, tratar con su dueño: San José, 91. Teléfono A-2689. 16023.—5 My.

SE vende casa de dos plantas San José entre Basarrate y Mazón, tiene 207 metros. Precio $26,000. Contado $13.600, resto en hipoteca al 6 o|o. Informa Sr. Ibarra, Cuba 49 (2do. piso) Tel. A-4952. 16073 13 ab.

VENDO una casa 6x20, fabricación buena, sala, 3 cuartos, baño, patio, cocina en $3,300, pegada al tranvía, tengo varias más de más precio y a precio de situación, también tengo dinero para hipotecas al 6 y medio. Informa: Pérez. Compostela y O'Reilly, café. 16019.—15 Ab.

CASA EN VENTA

Tres habitaciones y gran baño en la planta alta. Recibidor, sala, comedor, cocina, cuarto de criado y su servicio en la planta baja. Garage en cuerpo aparte. Damos grandes facilidades en los pagos: plazos de $100 al mes, entrada $3,000, precio $13,000. A media cuadra de los tranvías, en el precioso reparto Ampliación de Almendares. Pase a verla. Avenida 11 entre calles 9 y 10. Para más informes:

MENDOZA Y Ca.
OBISPO, 63.
TELEFONOS M-6921, M-7744

E 695 20 d 22 mz.

FINCAS URBANAS

SE vende, cerca de Paseo, Loma del Vedado, preciosa casa nueva, de dos plantas, independiente, construcción de primera, regia fachada; está decorada en colores, y pintada, carpintería extra, acera de la sombra, cerca del carro, bajos, cinco cuartos, altos, seis cuartos; baño de lujo. Precio $34.000; aceptando como efectivo una parcela en buen lugar. Informan F-2589. S 2069 14 ab

SE vende una casa chica en Escobar 157. Informan: Café La Perla del Muelle. San Pedro, 6, su dueño. 16518. 16 Ab.

SE vende en el Cerro, casa a prueba de ciclón, situada en calle Cintra 1-D, en dos mil seiscientos pesos, con mil pesos puede adquirirla dejando el resto reconocido por un año o menos; también tres casas en la Avenida de Concepción, Víbora, con tranvía en la esquina y construcción mampostería y acero. Informan: Línea número 6, entre N y O, Vedado. F-2277. 16533.—15 Ab.

DOS ESQUINAS CON BODEGA

Lealtad 24.000 pesos, 120 metros; otra Cerro 16.000 pesos, 400 metros, son modernas, de dos plantas. Informes San Miguel 125. U-1802. Manuel Llenín. 15799 14 ab

(37)—Rústicas

COMPRAMOS RAPIDAMENTE

Una finca de dos o más caballerías de tierra, no importa su calidad, cerca de la Habana. Doy en pago una casa en la Habana y el resto en efectivo. Arrondo y Nicolás. San Miguel 75. M-4365. 17106 21 ab

VAQUEROS. Vendo contrato 8 años de una finca de 2 y media caballería, con un establo para 80 vacas, con siembra de millo y maloja, a 15 minutos de la Habana. Informan: Teléfono M-7080. S. 2118.—18 Ab.

SE VENDE

En el Reparto "Alturas de Arroyo Apolo" esquina de la Avenida de Atlanta y la calle Luna, bonita finquita de recreo. Mide 2,400 metros cuadrados, sembrada toda con árboles frutales escogidos de la Estación Agronómica de Santiago de las Vegas. Tiene además, tubo galvanizado de una pulgada para el regadío, y una cisterna para acumular agua con capacidad para 82,000 litros. Una caseta sólida con varias herramientas de agricultura. Tiene acera, luz y agua. Bonito negocio. Precio $6,000. Se acepta $3,000 al contado y el resto a pagar en tres años sin interés. Informan Calzada 10 de Octubre número 793, Arroyo Apolo. 16963 14 ab.

FINQUITA. Se arrienda finquita de diez mil metros cuadrados con su casita, en la calzada de Guanabacoa, frente al km. 5; los tranvías de Puente de Agua Dulce a Guanabacoa paran frente. Es propia para una industria; se da contrato. Para más informes Santos Suárez 115, esquina a San Julio, teléfono I-2482. 16171 21 ab

(I) COMPRA Y VENTA DE SOLARES YERMOS

SOLAR de esquina Estrada Palma y Juan Delgado, Víbora, frente a Estrada Palma, 20 metros por 40, dos solares de frente por Juan Delgado con tranvía por esta calle, 10 metros por 50. Informan Tel. F-1247. 16948 21 ab.

SOLARES. TRATE DIRECTAMENTE

Con Francisco E. Valdés. Por $10.00 mensuales o $15.00, compre un solarcito de 10 x 23.96 varas, en Luyanó o en Víbora, los tengo frente al tranvía. Precio a plazos: $1,557.40; hay esquinas. Cuba número 62, oficinas, teléfono M-3486 o I-4472. Horas: domingo de 8 a 10 a. m. Días laborables, de 8 hasta las 6 p. m. Informes, planos, etc. Se fabrica en cualquier parte casas de cuatro cuartos de 3.20 por 3.40 y sala, comedor y medio portal por $3,300, basta $1,500 de contado. Techos de cemento. S 2088 11 my.

VENDO un solar o lo cambio por un automóvil; mi solar; vale hoy $700. Doy o admito diferencia. Informan Silvio Herrera. Reina 12 M-4444. 17041 18 ab.

NUEVO REPARTO ALTURAS DE ALMENDARES SOLARES A PLAZOS

Con solo $300 contado, resto a $35.00 mensuales con las siguientes medidas: 12x26; 12x30; 12x40 y 24x35. Planos y demás informes señor Quintana. U-5735. Belascoain 54, altos. 17119 14 ab

GANGA EN LA QUINTA AVENIDA DE MIRAMAR

Vendo solar de esquina en la calle 6 y Quinta Avenida. Mide 29x53. Precio $17.

CALZADA COLUMBIA

frente Colegio Belén, vendo paño de terreno de esquina con una superficie de 2.800 varas. Precio $11.00. Es ganga. Informa señor Quintana. U-5735. FO-1015 17118 14 ab

AVISO

Alturas del Río Almendares, Avenida de la Paz, solar 4 m 7, 15 por 36, urge venta, cerquita Parque Línea Chalet Rivero. Dueño Figuras número 21. Telf A-2683. 16919 16 ab.

MIRAMAR, vendo un solar a cinco pesos la vara y en la Avenida de Acosta vendo tres solares a tres pesos ochenta centavos la vara. No corredores. García, teléfono U-1363. 15433 13 ab.

ATENCION único en este precio so vende una parcela de terreno Reparto Lawton 412 varas $4.00 vara. Para más informes Telf. I-3127. 16390 1 my.

ALZUGARAY Y BUSQUET

Abogados

CARLOS M. DE ALZUGARAY

Notario.

Lonja del Comercio 421-22-23-24.

Telfs. A-2362 y M-7844.

Cable ALZU

DEPARTAMENTO DE COBROS ESPECIALMENTE DE CARACTER MERCANTIL

DEPARTAMENTO NOTARIAL ABSOLUTA GARANTIA DE TITULOS DE PROPIEDAD.

DEPARTAMENTO DE ADMINISTRACION DE BIENES

ALQUILAMOS departamentos para oficinas en Chacón 23. Residencia pequeña en calle 14 esquina a B, Reparto Almendares. ($60).

VENDEMOS solares en distintos lugares de la Ciudad.

PRESTAMOS dinero para hipotecas.

E 416 Ind 16 feb

SOLARES YERMOS

REPARTO BATISTA

Frente al gran Convento y magnífica iglesia de Santa Clara, un solar. Calle 10 y B. 36 34x35 o sean 1.271.90 metros. Propio para fabricar un buen colegio o hacer varias casas para familias religiosas, por estar frente a la iglesia. Buena comunicación, le pasan todas las líneas. Su dueño: Jesús del Monte número 536. 15963 13 ab.

REPARTO Ampliación de Almendares se venden dos solares 6 x 12 y 13, Miden 11.96 x 5896, $6.00 vara, sepuede dejar algo a plazos. Informan U-2885. 15808 14 ab.

REPARTO LAWTON

Se vende el solar 1 de la manzana 16, calle Concepción esquina a 15. Mide 23 por 41 varas. Informan: Galiano 54. M. Barreiro. 16705 13 ab

PARCELAS EN EL VEDADO

Calle 6 cerca de 25, mide 14 x 24 a $25.00 Línea: 15 x 35 sombra, $32.00 metro. L. cerca de Línea, sombra 14 x 30 a $39.00 metro. En 21 2 solares, acera sombra $30.00. En 29, sombra, de 10 a 20 de frente por 35 de fondo, a $25.00 metro. En D. cerca de 29 sombra de 8 a 20 metros de frente por 30 de fondo, ganga a $13.50. En C. cerca de 29 de 10 a 18 metros de frente por 50 de fondo a $15.00 metro. Grandes facilidades de pago.

JORGE GOVANTES

Teléfonos M-9595 y A-5181. San Juan de Dios No. 3. S-1923 21 Ab.

REPARTO Almendares, solar de veinte metros por cuarenta; en 9 y 18, en la línea del tranvía de Marianao, a una cuadra del cruce de los tranvías de Marianao y Playa. Teléfono F-1862. 16681 19 ab.

CALLE PASEO, VEDADO

Acera de la sombra, y a una cuadra y media de la Calzada, vendo cuatro solares. Uno de 13.66 x 50, a 20 pesos metro; dos de 10.50 x 36.32, a 22 pesos y uno de esquina, 18.50 x 36.32, a 21 pesos. Se pueden variar estas medidas. Veinte por ciento contado. Cuba número 62. Teléfono M-3486. Francisco Valdés. S 2087 21 ab.

PAN GRANDE

Se vende un solar en la cuarta ampliación de Lawton, Víbora, mide 34 x 41 de esquina, se da en $6.500. Informa el Sr. Francisco Riviera, Dulcería del café la Avenida, Reina y Belascoain. 16063 13 ab.

TERRENO A $15.00

Vendo en la Calzada del Cerro, tres cuadras de terreno con dos esquinas y 40 de frente a la calzada, pudiendo vender también la mitad con poco de contado y facilidades de pago. Es propio para industria o vender en parcelas. Teatro Wilson. Teléfono I-5319. López. 16599 14 ab.

Wilson. Teléfono U-5319. López.

ARROYO Naranjo. Se venden terrenos en lo más alto, hermosa vista a 50 metros de la Calzada y a 90 del apeadero "Cambó", luz eléctrica y agua, de 500 metros en adelante. Se alquila o vende una casa quinta y un chalet. O'Reilly, 11. Apartamento 611-12. 16528 13 Ab.

SOLARES

Vendemos a plazos solares bien situados. Grandes facilidades de pago. MENDOZA Y CA.
Obispo 63. Telf. M-6921
E 36 Ind 1 en

(J) COMPRA Y VENTA DE ESTABLECIMIENTOS

SE vende una fonda con gran cantina y local para café, no paga alquiler y tiene contrato. Está situado en el paradero de Luyanó precio barato. Informan: Luyanó, número 223 y 225 "Garage Paradero". 17132 21 Ab.

POR enfermedad se vende en la ciudad de Camagüey una antigua y acreditada Librería, Juguetería y Quincalla. Informes: Amargura número 72. 17127. 17 Ab.

SE vende una tienda de ropa y sedería, muy acreditada, en punto comercial, con muchos años de contrato. Informan Teléfono I-3610. 16947 15 ab.

SE vende una buena bodega. Se da muy barata o se admite un socio con poco capital. Informan señor González. J. del Monte 10, bajos, de 3 a 6. 17028 14 ab

BODEGA-Barra en calzada vendo o admito socio. Vale $6.000 con 1.500 contado; negocio serio, contrato seis años; cantinera. Urgente por embarcar. Bayona 30, Megido. 17086 14 ab.

A COGER ganga, caballeros. Quemo por menos de la mitad de su valor un café que no tiene seis meses de abierto, con contrato de cuatro años; lo vendo por no poder atenderlo. Venga en seguida que estoy dispuesto a realizar. Habana número 95, informan. 17078 13 ab

FONDA. Se vende en calle de mucho tránsito, por no poderla atender su dueño, renta $60. Se da a prueba, para que se convenzan que es negocio. Informan Abargura 94, imprenta. Tomás. 17115 16 ab

VENDO mi vidriera de tabacos, cigarros Vende 13 billetes de Lotería todos los sorteos. La doy en la mitad de su valor por su dueño tener varios negocios más. Informan Café El Fénix. Belascoain y Concordia, Martínez. 17112 14 ab.

POR tener que ausentase su dueño se vende una buena bodega y cantina, tiene buen contrato, vende mucho al contado todo, calle Perkins y Fernanda, Reparto Caserío de Luyanó. Telf. X-2183. 16960 18 ab.

GRAN oportunidad. Vendo una casa huéspedes punto inmejorable, en 1,000 pesos, comedor en marcha, por no ser del giro. Informan Dragones número 44 altos. Antonia Borrego. 16965 14 ab.

AVISO, por embarcar a la mayor brevedad vendo o arriendo por muy poco dinero vidriera de tabacos, cigarros, quincalla y billetes. Informan a todas horas en San Rafael y Soledad, café. 16914 16 ab.

FABRICA de Helados. Se vende una moderna y bien montada, con un bonito salón de venta. Fidel Gómez. Jesús Peregrino 68. 16804 13 ab.

LECHERIA, la vendo por tener que embarcarme. La doy a prueba y la vendo por menos de la mitad de su valor, cinco años contrato. Informa el dueño. Jesús del Monte 579. No admito corredores. 16909 13 ab

VENDO la fonda de San Carlos entre Maloja y Sitios, con muchas fábricas de cigarros y tabacos a los lados; vendo por no entender el giro. Precio de Regalo. Informan en el mismo. 16839—16 Abr.

SE vende una bodega en un buen barrio, por no poderla atender su dueño. Se da muy barata y con facilidades de pago. Informan Rosa Enríquez y Pedro Pernas, bodega. Sr. Rodríguez. S 2061 17 ab

ESTABLECIMIENTOS. Tengo bodega en reparto, venta mensual $1.800; café con altos, paradero tranvías; se da barato. Teléfono F. O. 1682. Sres. Rodríguez. S 2047 24 ab.

EL MEJOR GARAGE, SE VENDE

Contrato largo; no paga alquiler,; puede dejar $500 mensuales; se vende por tener otros negocios. Se dan facilidades no deje de verlo, vista hace fe. Para más informes en la ferretería de Alonso y Ca. Oquendo y San José. Pregunte por Pepe. 16611 18 ab

BUENOS NEGOCIOS EN BODEGAS CANTINERAS, CON FACILIDADES DE PAGO

Vea a Suárez, Cerro 535, entre Tejas y Buenos Aires, compro pagarés, doy dinero en hipoteca. 16145 16 ab.

VENDO bodega en la Habana, por no poderla atender su dueño. Informan Zaragoza y Peñón, bodega. Su dueño. S 1894 15 ab.

ESTABLECIMIENTOS

AVISO A LOS BODEGUEROS

Por unos días; chance que se pierde, no vuelve. Véame hoy; gánese 2.000 pesos rápidamente. Informes San Miguel 125, U-1802, Manuel Llenín. 16208 16 ab

URGENTE venta. Vidriera de tabacos, quincalla y billetes en lo mejor de la Haban sin competencia, muy barata, largo contrato. Razón: Muralla 103, almacén y en el 2o. piso, de 12 a 2 y de 7 a 8. Sr. Lziando. 16323 13 ab.

BODEGA EN CALZADA $4.250

Dentro de la Habana, sumamente cantinera, se vende regalada por asuntos familiares contado y plazos. Informes, San Miguel 125, U-1802, Manuel Llenín. 16209 16 ab

BODEGA. Se vende sola esquina, buen barrio, facilidades las que el comprador desee. Informan Infanta 37, esquina a Estévez, taller de vidriería, de 8 a 5. 16192 14 ab.

VENDO una casa hotel con cantina amueblada bien en $8.000, otra de huéspedes 18 habitaciones con muebles 800, otra con 23 habitaciones con vista a la calle, lavabos de agua corriente 3,000 pesos. Informan: Compostela y O'Reilly. Café Metropolitan, Pérez. 16018.—15 Ab.

BARBEROS. Si cuentan con $700.00 pasen a comprar una Barbería de 3 sillones blancos, considerando que a ese precio es regalada, pues le quedan en muebles el valor indicado más $50, mes adelantado y $100.00 de fondo quedándole en $500.00. pase a convencerse por Obrapía 91. "Salón Cosmopolita". Informa: Molina. 3 años de contrato. 16103 15 ab.

ALERTA, carniceros. Se vende una carnicería muy barata. Tiene de contrato, seis años; paga de alquiler $15. Tiene buen barrio: su dueño la vende por no poder atenderla. Informan en Villegas 67 carnicería. 16194 14 ab

VENDO o cambio una bodega por finca rústica, urbana o admito pagaré, o a plazos con garantías, tiene de $3.500 a $4.000 en existencia y se vende garantizada. Informan Rosa Henríquez y Pedro Pernas, bodega. Pregunten por Rodríguez. S 2060 17 ab

FINCA Y BODEGA $7.000

Muy surtida, cantinera, vende 50 pesos tiene 6 habitaciones independientes. Renta 78 pesos, 470 varas. Informes San Miguel 126. U-1802. Manuel Llenín. 16800 14 ab.

(K) COMPRA-VENTA DE ANIMALES

GANGA. Se vende en $350 un Hudson, tipo Sport. Se vende por tener que embarcar para los Estados Unidos. Informan en Santos Suárez 18. J. del Monte. 17027 14 ab.

SE vende un Packar de 6 cilindros, de 5 pasajeros, bien equipado, con $400 en mano y el resto a pagar, o se toma Chevrolet. Jesús Peregrino 7. Andrés Braña. S-2102 14 ab.

PRECIOSO potro criollo, gran caminador, edad cuatro años, siete cuartas alzada, color retinto, se desea vender. Puede verse en Colón No. 1. Su dueño Teléfono U-1923. 16767 17 ab.

VENDEMOS 60 mulos nuevos, 40 mulos de trabajo, 50 carros bicicletas, troy araña, faetones, arreos de toda clase. Marina, 3, esquina Atarés. Jesús del Monte. Teléfono I-1376. Jarro y Cuervo. 16511.—8 My.

(L) AUTOMOVILES

(39)—Venta

GANGA Cuña Buick de paseo tipo de carrera en perfecta condición, de funcionamiento, se cede en $100, por estorbar con cinco gomas nuevas. Informan Horno de cal de Zunzunegui, en Pogolotti. S-2075 15 ab.

SE vende un Ford del 24 en buenas condiciones. Se puede ver en Consulado y Trocadero. 16905 13 ab

GANGA. Cuña Buick, de paseo, tipo de carrera, en perfectas condiciones de funcionamiento, se da en $100 por estorbar, con cinco gomas nuevas. Informan Horno de Cal de Zunzunegui, en Pogolotti. S 2075 15 ab.

SE vende un Dodge en excelentes condiciones, 4 gomas nuevas y dos de repuestos, chapa. Se da barato. Garage Fernández. Blanco y Trocadero. 16904 13 ab.

CAMION Stewart, 2 1|2 toneladas, en buenas condiciones, oportunidad para conseguirlo barato. Informan Velázquez y Guasabacoa, Luyanó. 16683 14 ab

VENDO Hudson nuevo, precio de situación, completamente equipado. Chapa particular con cinco gomas nuevas, amortiguadores Westinghouse. Puede verse en Amistad 70, esquina a San Miguel. 16414 13 ab

MOTOCICLETAS INDIAN

Los últimos modelos 1927 son maravillosos. Venga a verlos. Ofrecemos algunas motocicletas nuevas, modelos 1926 a precios rebajados. Tenemos Scouts y Chiefs de uso, en magníficas condiciones, con equipo eléctrico, a precios económicos. Facilidades de pago.

AGENCIA INDIAN

Villegas 30; Tel. M-1185. 16585.—14 Ab.

SE vende automóvil Buick 5 pasajeros, inmejorables condiciones. Concordia 181, garage. 16493 13 ab.

MOTOCICLETAS

Tengo verdaderas gangas, compro y vendo de cualquier marca y cualquier estado. Agencia Harley-Davidson, San Lázaro. 13822 23 my.

MOTOCICLETAS HARLEY-DAVIDSON

Siempre en existencia los últimos modelos. Tengo algunas gangas en máquinas de uso. Agentes para Cuba José Presas, San Lázaro 390. Habana. 13821 23 ab.

AUTOMOVILISTAS. Compramos autos de todas marcas y vendemos verdaderas gangas, damos grandes facilidades de pago; pagamos en efectivo todas nuestras compras. Véanos a todas horas. Garage "Doval y Pombo". Morro 5-A. Teléfono A-7055. E. 111 Ind. 1 En.

SE vende un Ford de arranque con sus cuatro gomas nuevas y fuelle flamante, se da barato. Informan Luz 56 entre Aguacate y Picota. 16307 16 ab.

SE vende un camión Wichita, 2 1|2 toneladas, listo para trabajar, $400.00 informan teléfono A-6058, Cuba y Merced. 16132 13 ab.

OCASION

Por ausentarse su dueña se vende un elegante Packard cerrado o se cambia por un solar o casa. Admito diferencia o la doy. Morro 5 A., Garage. M. Dono. E 311 ind 1 fb.

(LL) DINERO EN HIPOTECAS

(41)—Se ofrece

HIPOTECAS

En cualquier cantidad para zonas comerciales al 6-1|2 y al 7 por ciento para el resto de la Ciudad y Vedado. David Polhamus. Animas 90, bajos. A-3695, de 6 a 9 p. m. E. 892.—17 Ab

DINERO hipotecas comercio, industria, operaciones rápidas. Orbón, Cuba 32. 16955 16 ab.

PRIMERAS, SEGUNDAS Y TERCERAS HIPOTECAS

Tenemos cualquier cantidad que necesite desde quinientos a trescientos mil pesos. No importa el lugar Traiga la escritura para firmar en seguida. Arrondo y Nicolás. San Miguel 75. M-4365. 17105 26 ab

---

10 CENTAVOS
DE 7 A. M. A 4 P. M.; Y DE 4 A 10 P. M.
15 CENTAVOS

SOLICITUDES DE TRABAJO: DIEZ CENTAVOS
DEPARTAMENTO DE ANUNCIOS CLASIFICADOS

10 CENTAVOS
DE 7 A. M. A 4 P. M.; Y DE 4 A 10 P. M.
15 CENTAVOS

M.E.C.D. 2016

DINERO E HIPOTECAS

AL 7 POR CIENTO

Doy dinero en todas cantidades amortizando pocos gastos. Rapidez. Sr. López, Chacón 2. Departamento 102, de 9 a 12 y 2 a 6. M-1292. 16941 15 ab.

DINERO DESDE EL 4 0|0

AL 7 0|0

Según tiempo, garantía, sitio, le encontraremos siempre una solución que le acomode. Presente su solicitud al señor Falber o Roque. Altos botica Sarrá. Informes: Teléfonos A-4358 ó M-6263.

330 alt. 15 d 4 feb.

HIPOTECA. Facilito $10.000 primera hipoteca sobre buena propiedad. Trato directo, reservado con interesado. Llame I-3645. 16824 13 ab.

EN hipoteca $500 a $5.000 sin comisión, Habana, Repartos; también $6.000 a $50.000; voy a domicilio. Neptuno 29, "Campoamor" de 9 a 3. Díaz. 16201 14 ab

HIPOTECA AL 7 Y 8 POR 100

Doy 50 mil pesos; lo mismo juntos que fraccionados. También par los Repartos J. Llanes. Sitios 42, entre Rayo y San Nicolás. Teléfono M-2632.

45.000 pesos al 7 por ciento, para la Habana y Vedado, o lo divido en tres partidas. J. Llanes. Teléfono M-2632.

Tengo dinero para solares, desde 100 pesos, primera hipoteca. J. Llanes, Sitios No. 42. Teléfono M-2632. 16248 16 ab.

DINERO para hipotecas. Trato directo. También para fabricar. Fernando C. Mesa. Realtor. Empedrado 34, Apartamento 25. Teléfono M 2549.

E 638 indf. 10 m.

FABRICO más barato que todos, dejo el importe de la obra en hipoteca a un módico interés. García. Teléfono U-1363.

16077 17 ab.

DINERO PARA REPARTOS

Tengo varias cantidades para colocar, desde $500 en adelante sobre casas y solares, en Almendares, Columbia, Buenavista y todo Marianao, llamen al teléfono FO-1097, Sr. Dorado. 15944 1º ab.

HIPOTECAS AL 6 1|2.

Sobre casas y solares y también para Miramar.

JORGE GOVANTES

San Juan de Dios 3. Tel. M-9595 y A-5181 S-1922 21 Ab.

HIPOTECAS

En grandes y pequeñas cantidades, en primera y segunda hipotecas al mejor tipo de plaza, sobre casas construídas y en construcción, en la Habana, Marianao y sus repartos; también sobre fincas rústicas y solares yermos, brevedad y reserva. Martínez y Prieto, O'Reilly, núm. 23, de 10 a 12 y de 3 a 5, teléfono A-6951.

[illegible]

CLAUDIO R. ARELLANO

Dinero en Hipoteca

Tel. A-8297. Cuba, 50.,

E. 53 Ind. 1 En.

DINERO EN HIPOTECA AL SIETE POR CIENTO

HABANA 82. TELEF. A-2474

E 643—30d 12 Mar.

DINERO

En pignoraciones sobre joyas, interés económico, en todas cantidades. "La Nueva Mina", de Bahamonde y Fernández, sucesores de Ricardo Rivera. Bernaza 8. Teléfono A-3662.

E 741 30 d 1o. Ab.

DINERO para hipotecas al tipo más bajo de plaza, en todas cantidades, con la mayor reserva y prontitud. Miguel F. Márquez, Cuba 50.

E. 38 Ind. 1 En

HIPOTECA

TENEMOS $300.000 para colocar sobre fincas rústicas en todas las provincias y compramos una de una o dos caballerías, cerca de la Habana. Traiga la escritura para firmar en 24 horas. Arrondo y Nicolás San Miguel 75. Tel. M-4365.

15706 13 Ab.

(42)—Se toma

TOMO en primera hipoteca $9.000 al 9 por ciento. Garantía doy cinco casas mampostería, buenos tratos directos, señor Quintana. U-5735 y FO-1015. 17116 14 ab

(M) BONOS Y VALORES

(43)—Se compran

Compro Créditos del Gobierno

aprobados por la Comisión de Adeudos. Cualquier cantidad. No venda sin antes saber mi oferta. Manzana de Gómez número 318. Manuel Piñol. 15991 21 ab.

COMPRO créditos del Gobierno; doy dinero en hipoteca en todas cantidades desde el seis por ciento anual. Finlay 119, García, teléfono U-1363. 15435 12 ab

CREDITOS DEL GOBIERNO

Compro en todas cantidades y pago el mejor tipo de plaza. López Barrie. Aguiar 78, bajos. Tel. M-3617. De 9 a 12 y de 3 a 5 p. m. 14306 25 Ab.

(N) COMPRA-VENTA DE OBJETOS VARIOS

SE vende horno calentador de pan un mes de uso, baratísimo. Primelles y Santa Teresa, bodega. 16920 15 ab.

VENDO división madera, completamente y cerradura, pintada al óleo con puerta y cerradura Yale. La doy por lo que ofrezcan por no necesitarla. Belascoain número 95, cuarto piso, derecha. Hay elevador. M-8106. 17007 15 ab.

SE VENDE AL PRECIO DE SITUACION APURADA ARMATOSTES, VITRINAS, MESAS Y OTROS ARTICULOS PROPIOS PARA ROPA HECHA, EN OBISPO 100. TELEFONO A-2861.

16926 16 ab.

BILLARES

Se venden dos mesas 4x8 marca Brunswick. Salón de Billares Plaza, al lado del Teatro Actualidades, de 2 a 5 p. m. 16902 13 ab

A los que embarcan: Se venden tres baúles a la primera oferta por estorbar. H, 223, entre 23 y 25. 16554.—12 Ab.

GANGA colosal. Se venden un juego de armatostes con su mostrador, escaparates, vidrieras, etc. adaptables a cualquier jiro. Informes: A-8560, M-6455. 16561. 15 Ab

OPORTUNIDAD. Se vende una caja contadora "National" con cinta impresora; teclado de contado, recibido, cambio, crédito y pagado, casi nueva, se da barata y se garantiza la procedencia legítima de la misma, se puede ver en Habana y Tejadillo, bodega. 16654 13 ab.

OPORTUNIDAD

Compro desbarates a buen precio; diríjase a Merced núm. 39. Eligio Mádan, teléfono A-7332. S 1609 15 ab

CAJAS CONTADORAS

Comerciantes. Liquidamos nuestras registradoras para dar cabida a nuevos modelos, hay de caoba y niqueladas, de todos tipos desde $40.00. También máquinas de escribir. O'Reilly y Villegas, Cuchillería. Tel. A-8998. 13714 22 Ab.

DOS baúles escaparates uno de hombre y otro de señora; el primero costó $35, lo doy en $18; el otro costó setenta lo doy en treinta. García. Finlay 119, altos. Teléfono U-1363. 15432 13 ab

(Ñ) ENSEÑANZAS

QUIEDE UD. APRENDER INGLES

Como se habla en los Estados Unidos, señorita AMERICANA lo enseña; el discípulo leerá, escribirá y hablará en breve tiempo. Miss Lipton, Merced 82, altos. M-4767. 16967 14 ab.

MANDOLINISTA. Clases a domicilio de Mandolina, banjo, bandurria, laud, mandola y guitarra. Marcelino Valdés Alvarez. Estrada Palma y Goicuría. Teléfono I-7144. 17009 13 ab.

ALEMAN, Inglés, profesor Kolmer. Oquendo 23 1|2. Teléfono U-3067. 17092 11 my

JOVEN titulado en los mejores colegios de Francia enseña a domicilio la literatura y el idioma francés con la taquigrafía Pitman, en inglés, francés y español. Informas Elías, teléfono M-6720. 16725 15 ab

PROFESORA francesa, hablando inglés desea dar clases de su idioma a domicilio. Precios de verano. Tel. F-2511. 16762 24 ab.

¿QUIERE GANAR $150.00 EN ADELANTE?

Aproveche su tiempo, que no le pesará.

TENEDURIA, CONTABILIDAD Y ANALISIS

Empiece llevando un juego completo de libros, pues es ciencia esencialmente práctica y abandone las teorías confusas. Curso y experiencia en tres meses

TAQUIGRAFIA "PITMAN"

(EN ESPAÑOL E INGLES)

EN TRES MESES TITULOS DIRECTOS AUTORIZADOS POR ISAAC PITMAN & SONS

INGLES, MECANOGRAFIA, ARITMETICA, MERCANTIL, CALIGRAFIA ORTOGRAFIA, ETC.

Garantizamos magnífico empleo: Graduados colocados este mes: Pedro Lens, Adela Cases, René López, Seymour Wills y otros.

ATENCION ESTRICTAMENTE INDIVIDUAL

(También por correspondencia)

E. F. TIZOL

(Perito taquígrafo contador)

Profesor del Comercio

Teléfono M-6794

Nueva del Pilar 31, esquina a Clavel, cerca de los Cuatro Caminos 14385 26 ab

ACADEMIA de corte y costura, sistema Martí, bajo la dirección de la señora de Naya y de la señorita Mella. Lagunas, 107, bajos. Teléfono U-5733. S 1983 15 ab

ENSEÑANZAS

ESTUDIO

MARIANO MIGUEL

ESCUELA LIBRE DE PINTURA

PREMIADO en la Exposición Nacional de Bellas Artes de Madrid, de 1904. Expositor de "Societé de Artistas Françeses" de París, 1893. Diploma de Honor del Salón de Otoño de la Asociación de Pintores y Escultores de Madrid 1924. Jurado del Concurso Aguafuertes del Círculo de Bellas Artes, Madrid, 1923.

Clases de Pintura., Estética y procedimiento del color, Aguafuerte, Repujado en cuero y metal Batik. Clases especiales para Arquitectos, Militares y profesores de Magisterio.

ESTUDIO

Edificio del

DIARIO DE LA MARINA

Telf. F-3363.

E. 58 Ind. 1 En.

BAILES — WILLIAMS, M-3643

Clases particulares hasta aprender cinco bailes de salón distintos que usted quiera, $10. Bailes españoles. No academia. Casa particular. Apartado 1033. Teléfono M-3643. Prof. Williams. 16664 9 mz.

INGLES

Enseñado por señorita americana. Sorprendentes resultados en pocas semanas. Garantiza el discípulo leerá, escribirá y hablará el inglés en breve tiempo. Lecciones a domicilio también. Miss Kapan, Belascoain 98. M-1194. 16333 8 my.

PROFESORA con títulos universitarios, práctica acreditada, con documentos y referencias, acepta clases de enseñanza elemental y superior y preparación para ingreso en los Centros Oficiales. Solamente en el Vedado. Telf. F.1877, de 5 a 7. S 2019 14 ab.

MARIA ANTONIA BEY

Profesora de Solfeo y Piano, clases a domicilio y en su casa. Enamorados 72-A. Telf. I-3523. 15744 14 ab.

TENEDURIA de Libros, cálculos mercantiles y correspondencia, por un experto contador español. Contabilidad centralizadora para grandes empresas. Los más modernos sistemas. Clases a domicilio y en su casa. Títulos autorizados por Instrucción Pública. Precios económicos. Trocadero 73, altos, teléfono M-1377. No es academia. Pregunten por Cuevas. 16355 13 ab.

132 PALABRAS POR MINUTO

¡¡EXITO!!

¡NUEVO CAMPEON!

El joven Roberto Merchant, ex-alumno fracasado de cierto profesor que pretende enseñar la Taquigrafía en inglés, sin conocer el idioma; después de ajustarse a nuestro plan de estudios ha logrado, en los exámenes efectuados el sábado 2 del actual, obtener la maravillosa velocidad de 132 palabras por minuto, en MECANOGRAFIA, NUEVE PALABRAS MAS QUE EL CAMPEON NACIONAL. Su trabajo está a la disposición de cualquiera persona interesada.

Nuestro Departamento de Mecanografía al Tacto es el mayor y mejor preparado para esta enseñanza, estando atendido por competentes profesores, durante el día y por la noche.

ACADEMIA PITMAN

Manzana de Gómez 208-209

COLEGIO ACADEMIA PITMAN

Calzada del Cerro, esquina a Patria

E. 874. 3d 11 Ab.

CLASES INDIVIDUALES Y COLECTIVAS

por profesor graduado, ex-alumno, por oposición, de la Escuela de Ingenieros Geógrafos de España. Diurnas de Preparatoria del Bachillerato, Matemáticas, Física, Química, Gramática y Literatura Castellana. Ingreso en la Escuela de Cadetes (preparación comenzada). Exito completo de nuestros alumnos. Referencias. Por los programas oficiales.

NOCTURNAS de Aritmética Mercantil, Gramática, Ortografía, Correspondencia. Para probar en estas clases, puede el interesado asistir a dos gratuitas.

INGLES por profesor especializado.

ACademia: Teniente Rey 61, altos, entre Villegas y Aguacate. 14202 5 ab

Clases nocturnas seis pesos mensuales. Clases particulares por el día en la Academia y a domicilio. ¿Desea usted aprender pronto y bien el idioma inglés? Compre usted el METODO NOVISIMO ROBERTS, reconocido universalmente como el mejor de los métodos hasta la fecha publicados. Tercera edición pasta, $1.50. E 331 Ind 5 feb

ENSEÑANZAS

COLEGIO ACADEMIA ROOSEVELT JESUS MARIA 121. TEL. M-4082. CLASES ESPECIALES DE:

Teneduría de Libros $5 al mes, Cálculos Mercantiles $4 al mes; Taquigrafía Pitman $4 al mes; Mecanografía Pitman $3 al mes; Inglés $4 al mes; Lectura Escritura y Gramática $5 al mes; una hora diaria para cada asignatura. Matriculándose para tres de cualquiera de las materias arriba mencionadas $7.50 al mes.

$7.50 AL MES $7.50. LE GARANTIZAMOS LA ENSEÑANZA 16123 15 ab.

Academia de inglés "ROBERTS"

MALECON 31

LAS NUEVAS CLASES PRINCIPIARAN EL DIA 3 DE MAYO

ACADEMIA DE FRANCES DEL VEDADO

Línea entre L y M. Teléfono F-3165. Recomendamos nuestras clases colectivas de francés para señoras y señoritas. Gracias al estímulo de cada una para adelantar a las demás, este curso resulta muy distraído y más económico. Cuota: 7 pesos al mes. 16814 16 ab.

GRAN ACADEMIA COMERCIAL DE IDIOMAS, TAQUIGRAFIA Y MECANOGRAFIA, UNICA PREMIADA EN EL CONCURSO PROFESIONAL CELEBRADO EL 28 DE MAYO DE 1922. COLEGIO ELEMENTAL Y SUPERIOR. DIRECTOR: LUIS B. CORRALES. LOMA DE LA IGLESIA DE J. DE MONTE. TELEFONO I-2490, CLASES DE DIA Y DE NOCHE. INTERNOS. EN TODAS LAS LIBRERIAS Y EN ESTA ACADEMIA SE VENDE LA UNICA ARITMETICA MERCANTIL, PRACTICA, CON PROBLEMAS DE TENEDURIA DE LIBROS. MAS UTIL Y MAS BARATA QUE SE CONOCE.

E. 55 Ind. 7 En

UNA señorita profesora exclusivamente de enseñanza primaria se ofrece para dar clases en su casa. Niñas solamente. Horas de 1 a 4 p. m. Informes teléfono F-1334 calle 6 entre 23 y 25. En la misma una profesora que va a domicilio. S 1938 12 ab.

POR correspondencia curso Tenedor Libros 12 pesos. Damos libros; otorgamos diplomas. Contabilidad de Sociedades Anónimas y Bancos. Todo estudio 3 pesos mes, garantizado por correo. Fajardo Commercial School, San Juan, Puerto Rico. 13079 18 Ab.

COLEGIO "SAN ELOY"

Primera Enseñanza, Preparatoria, Bachillerato, Idiomas, Carreras Especiales y Comercio. Se admiten internos, medio internos y externos. Clases diurnas y nocturnas. Dirección: Primelles 20, Cerro, Habana. Teléfono I-6002. Pida prospectos. E 339 Ind 4 fb

ACADEMIA DE FRANCES, PIANO Y LABORES DE MANO

Se dan clases a domicilio y en la academia, con profesor y profesora titulados de París. Inmejorables referencias, se hacen traducciones. Calle 4 número 253 entre 25 y 27. Teléfono F-2658. E 342 Ind 4 feb

INGLES, TAQUIGRAFIA

Mecanografía, matemáticas, dibujo lineal y mecánico. Enseñanzas a domicilio por el profesor Heiteman. Reina 30, altos. Honorarios $10 mensuales. Se dan más informes por escrito o personal. 13532 22 ab.

(O) HOSPEDAJES

(45)—Hoteles

HOTEL MAJESTIC INTERESANTE

Seguramente usted desconoce todavía las comodidades excepcionales que para pasar el verano reune este espléndido hotel y los precios tan especiales que facilita. Visítenos y se sorprenderá. Con motivo del cambio de restaurant y de administración podemos hacer los precios más económicos de toda la Habana. Admitimos abonados al comedor. Habitaciones con servicio privado, desde 30 pesos. Teléfono U-1081. Padre Varela 5 (Belascoaín). 16403 18 ab.

SAN Lázaro 504, Hotel Universidad, nuevo dueño. Se sirven comidas a domicilio y se admiten abonados al comedor. Precio módico. Teléfono U-2157. S 1994 16 ab

AVISO

El Hotel Roma, de J. Socarrás, se trasladó a Amargura y Compostela, casa de seis pisos, con todo confort, habitaciones con baño, agua caliente a todas horas, precios moderados. Teléfonos: M-6944 y M-6945. Cable y Telégrafo Romotel. Se admiten abonados al comedor. Ultimo piso. Hay ascensor. E 35 Ind 1 en.

HOTEL TORREGROSA

Compostela número 65, Obrapía. Teléfono A-2426. Cable Ancalafá. Situado corazón distrito comercial bancario, oficinas; dos cuadras Parque Central. Lujosas habitaciones, baños privados, agua caliente, fría elevador, plan europeo, americano, desde $2.50. E 468 Ind 27 feb

QUINTA AVENIDA

De J. Socarrás, Zulueta 71 altos. Teléfono A-1630. Habitaciones y departamentos con vista a la calle, propios para matrimonios estables, precios económicos, desde $80 en adelante, agua fría y caliente en abundancia, comida inmejorable, habitaciones para hombres solos desde $30 con todo servicio. Se admiten abonados al comedor. S-1745 27 Abril.

HOSPEDAJES

HOTEL "MAISON ROYALE"

Calle 17 esquina a J., Vedado. Situado en el mejor punto del Vedado. Tranvías a la puerta. Habitaciones frescas y ventiladas con baños, agua caliente a todas horas. Excelente comida. Se alquilan cuartos. Se admiten abonados al restaurant 15159 29 ab.

THE SAVOY

NO SE NECESITA IR AL NORTE para pasar un verano agradable. La loma del Vedado reune todos los atractivos de los pueblos veraniegos americanos: cines, clubs, paseos, y a poca distancia baños de mar, Yacht Club, Tennis Club, Golf, Hipódromo, etc. En esta casa "The Savoy" los precios son muy módicos. INCLUYENDO TRES EXCELENTES COMIDAS DIARIAS, en mesa independiente para cada familia. Todas las habitaciones con ventilación directa. Baños a disposición de todos los huéspedes; cuartos con baño particular. A media cuadra de los tranvías de la calle 17, dos y media cuadras de los tranvías de la calle 9 (Avenida Wilson); doce minutos del Parque Central, tiendas Teatros, Bancos, etc.

F. esquina a 15. Vedado. Telf. F-5270

LA CASA DE LAS ESTATUAS

E 159 ind. 15 En.

HOTEL MANHATTAN

Situado en el mejor lugar de la ciudad en la unión de las tres grandes Avenidas de San Lázaro, Belascoain y Malecón, preciosos cuartos y apartamentos, precios sumamente económicos por dias, semanas y meses con o sin comida, buena cocina, servicio completo. Teléfono M-7924 16036 15 ab.

HOTEL BILBAO

Neptuno números 1, 3 y 5. Telf. A 9041. Todas sus habitaciones con balcón a la calle; agua caliente y fría; baños privados; comida a la española y a la cubana. Precios sin competencia y trato esmerado. estricta moralidad. Pensión completa o solo habitación. Tiene elevador. 12893 16 abril.

(46)—Casa de Huéspedes

CASA DE HUESPEDES

En Galiano 84, altos café "La Isla" encontrará lo necesario para su comodidad; economía, moralidad, buen trato y excelente comida, habitaciones frescas y ventiladas con baño privado. 16325 13 ab.

CASA PARA FAMILIAS

Habitaciones con vista a la calle, frescas, gran confort, agua fría y caliente, desde 15 pesos, cocina cosmopolita. Villegas 58, Hotel España; Telf A 1832. S 1698 20 ab.

GRAN CASA DE HUESPEDES

Zulueta y Teniente Rey, altos del café Oriental, tenemos apartamentos con vista a la calle, muy frescos y ventilados, comida si lo desean, del restaurant. Se admiten abonados. Telf. A-1628. 15943 5 My.

(P) PARA LAS DAMAS

MANICURE-PEINADORA

¿Queréis tener las manos bonitas y elegantes? Llamen a Tomasa Martínez, que es la manicure y peinadora predilecta de la alta sociedd. A-0810. 16363 8 my.

DEPARTAMENTO DE MOLDES DE

"LA CASA GRANDE"

Garantiza a usted la última moda, el más correcto estilo, la silueta elegante. Proteja usted el dinero que gasta en materiales para su nuevo vestido.

"LA CASA GRANDE"

E717 alt. M.28 mz.

CASA de huéspedes, Galiano 117, esquina a Barcelona, alquilo habitación amueblada, vista a la calle, precio moderno, doy comida y desayuno. Teléfono A-9069. 16546.—15 Ab.

SEÑORAS y señoritas, tendré mucho gusto en atenderlas, y arreglaré su pelo, a la manera que haga mejor lucir su cara, pasaré a domicilio de lunes a viernes. Avisos Tel. A-4478. Sábados en Obrapía 91. "Salón Cosmopolita", Barbería. Precios corte de melena 40 cts y a domicilio $1.00 y a familias numerosas a 60 cts pasando de 3 servicios. s, s, s, Juan Molina. 16104 20 ab.

MECANICO. Limpia y arregla máquinas coser, cocinas gas y calentadores. Precio un peso cada cosa. Telf. A-4519. F. G. Santos. 16374 17 ab.

PELUQUERA-MANICURE

Justina. Corte de melenas perfecto, arreglo de cejas, manicure. Servicio 60 centavos. Exclusivamente a domicilio. Teléfono M-1475. 15605 13 ab.

PARA LAS DAMAS

SI desea vender su mantón, se lo compro, pagándole más que nadie; y si necesita uno de lo mejor, se lo vendo más barato que nadie. Concordia 8 y Aguila, Telf. M-9392.

CORTE de pelo a sus niños por expertos peluqueros, estilo americano y francés. Niños, 50 centavos; niñas modelos Garzón, Ninón y Juana de Arco, 50 cts. Señoritas 50 cts. Peluquería PILAR, Aguila y Concordia, Teléfono M-9392.

FUERA canas. Obtenga un hermoso color negro o castaño, usando La Favorita, tintura intantánea vegetal a base de Quina. Estuche $1. De venta en boticas y sederías. Depósito: Peluquería PILAR, Aguila y Concordia. Teléfono M-9392.

PARA rizar su melena. Tenacillas Marcel, 60 cts.; rizadores alemanes 5 cts.; redecillas 20 cts.; crepé 30 cts.; ganchos, 5. Tintura La Favorita $1.00. PILAR, Aguila y Concordia. Teléfono M-9392.

PILAR, Peluquería de señoras y niños; peinados $1; masajes 50 cts.; manicure 50 cts.; lavado de cabeza, 50 cts.; teñido del cabello desde $5 Corte de melenas 50 cts. Trenzas, moños, postizos, cabello, Aguila y Concordia. Teléfono M-9392.

MANTONES de Manila; mantillas, peinetas españolas; todos colores; trajes típicos de todas naciones y pinturas, maquillaje para artistas de teatro y cine. Alquiler de disfraces para Carnaval; pelucas y trajes para compañías de teatro y aficionados. PILAR, Concordia 8 y Aguila. Teléfono M-9392.

13598 23 Abril.

PELUQUERA competente, que conoce perfectamente los estilos de melena, se ofrece a domicilio, exclusivamente para señoras. Lava y tiña cabelleras a $4.50. Teléfono U-5816. 16531.—18 Ab.

(Q) COMPRA Y VENTA DE INSTRUMENTOS DE MUSICA

GRAN GANGA

vendo una vitrola marca Victor con 100 discos de los más modernos, con diafragma ortofónico a precio de situación, no tiene cinco meses de uso, puede verse a todas horas en Santa Catalina y Medrano. Tel. FO-7947. Marianao, Sr. Suñé. 16752 14 ab.

VENDO un piano, todo de caoba, garantizado contra el comején, instrumento de primera. No compre ninguno sin ver éste, tiene banqueta. Lo doy a precio de ganga. Animas 168, letra A, entre Gervasio y Belascoaín. 16924 14 ab.

VENDO flamante piano igual que nuevo, sin uso, tres pedales y sordina, cuerdas cruzadas y clavijero de bronce, caja de caoba, tiene banqueta, a precio de situación. Lagunas 19, bajos, entre San Nicolás y Manrique. 16923 14 ab.

NECESITO comprar una victrola y una nevera blanca, cuadrada o redonda y dos escaparates de lunas, chicos, modernos. Llame al Teléfono A-2253. 16744 15 ab.

PIANOS nuevos de las marcas Majestic, a $340.00, autopianos $450. Victrolas a plazos. $2.00 semanales.

JOHN L. STOWERS

San Rafael No. 29.

Teléfono A-3962. Habana

E 42 Ind 1 en

AFINADOR de pianos. Experto en autopianos, W. H. Smith. El mejor en Cuba.

¡INDUDABLEMENTE!

Animas 35. Teléfono M-7478. Habana E 57 Ind 1 en

PIANOS nuevos a plazos, 10.00 al mes; automáticos, $15.00. Victrolas $8.00 mensuales.

JOHN L. STOWERS

San Rafael No. 29

Teléfono A-3962. Habana.

E 48 Ind 1 en

PIANOS, pianolas e instrumentos al contado y en plazos módicos. Música impresa y estudios para todos los conservatorios. Pianos de alquiler, aficinaciones y reparaciones. Calidad y bajo precio. Viuda de Carreras y Ca. Prado 115, Telf. A-3462.

E 64 Ind 1 en

(R) MAQUINARIAS

(48)—Compra

DESEO comprar planta de hielo de uso, de una a tres toneladas diarias, que sea moderna y esté en buenas condiciones. Llame al F.O.-7457. S 2083 16 ab.

(49)—Venta

TENGO a la venta para entrega inmediata varias aplanadoras para crretera, de 10 y 12 toneladas con cilindros para vapor y gasolina. Para informes R. Labrador, Apartado de Correos número 603, Habana. 16953 21 ab.

MAQUINARIAS

AVISO a los industriales, panaderos, se venden dos amasadoras españolas, sirven para toda clase de levadura, una de 600 kilos y otra de 350. Se dan muy baratas. Informes Obrapía 75. Joaquín López. 16345 15 ab.

PLANTA PARA VULCANIZAR

Haywood, una bomba aire mayo eléctrica y ochocientas libras de material, se vende. Informan:

Neptuno, 149 (Joyería)

Teléfono U-5147

15786 19 ab.

MAQUINARIA

SE venden 10 calderas verticales y multitubulares de varios tamaños, de 10 a 230 H.P., nuevas y usadas. También varias máquinas de vapor, verticales y horizontales, de 10 a 110 H. P. Se encuentran en los talleres de Ignacio Goicoechea. Apartado 141. Caibarién. 13130 18 ab.

(S) MUEBLES Y PRENDAS

(51)—Compra

COMPRO MUEBLES A-9205

Modernos y de oficina máquinas de coser Singer, victrolas ortofónicas y joyas de brillantes. En muebles finos pagamos los mejores precios. El Volcán, Factoría número 26. Teléfono A-9205. S 2090 26 ab.

A LAS familias que embarcan. Si necesitan vender todos los muebles de su casa, yo necesito amueblar una casa grande, completa. Llamen al Tel. A-2253 16743 15 ab.

COMPRAMOS MUEBLES

Modernos de todas clases, los pagamos más que nadie, avise al A-7795. 11694 12 ab.

COMPRAMOS MUEBLES

De todas clases, máquinas de coser y escribir, cajas de hierro, muebles de oficina, neveras y victrolas.

DINERO

Sobre joyas a módico interés. Suárez 3.

LA SULTANA Teléf. M-1914

12786 16 abril.

COMPRAMOS

Muebles que sean modernos, con preferencias de oficina. La Sirena. Neptuno número 235-B. Teléfono U-1360. S. 1976.—11 Ab

SE compran máquinas de Singer ovillo central, se alquilan a $2 mensuales, se facilita dinero sobre los mismos dejándolas en poder de su dueño. Domingo Schmidt, Manrique 50 Teléfono A-8826.

15830 19 ab.

(52)—Venta

MUEBLES MUY BARATOS

Escaparates a 10 y 18 pesos; uno de tres cuerpos con luna, moderno, 45 pesos; vale cien; un juego de cuarto para señorita 85 pesos; uno buen tamaño color nogal 115 pesos; uno de sala, caoba, moderno 38 pesos; uno para saleta, con muelles y tapizado 45 pesos; otro con rejilla muy fino todo de caoba 65 pesos; una nevera de hierro blanca, fina, 36 pesos; un buró de cortina, moderno, 48 por 30 en 25 pesos; uno chico de caoba plano, 14 pesos; un litrero muy bueno 24 pesos; uno de mimbre con lámpara de pie en 95 pesos. Otras piezas muy baratas. Solo cinco días. Avenida de Menocal 106 entre San Rafael y San Miguel 17075 15 ab.

GRAN TALLER DE BARNIZAR

Esmaltar y tapizar. Especialidad en pianos y neveras y envases. Teléfono M-2780. Perseverancia 40, por Virtudes. 17091 11 my

EL HOSPITAL DE LOS MUEBLES

Por poco dinero se esmaltan sus muebles de verde París o aceituna, última creación de esta casa. Esmalto, barnizo, tapizo, envaso y arreglo muebles. Sitios, 4, M-1129. 16615 75 9 my

DINERO

Lo damos sobre joyas y objetos de valor. La casa que menos interés cobra.

MUEBLES

Tenemos variado surtido. No compre sin ver esta casa. El precio lo pone el cliente.

JOYAS

De ocasión, variado surtido.

"LA PERLA"

Animas 84, casi esquina a Galiano. 16175 6 my

LA SEGUNDA COMPETIDORA

Préstamos y almacén de muebles. Se realizan grandes existencias de joyería fina, procedente de préstamos vencidos, por la mitad de su valor| También se realizan grandes existencias en muebles de todas clases, a cualquier precio. Doy dinero con módico interés, sobre alhajas y objetos de valor, guardando mucha reserva en las operaciones. Visite esta casa y se convencerá. San Nicolás, 250, entre Corrales y Gloria, Telf. M-2875.

RUFINO G. ARANGO

Se compran y cambian muebles y Victrolas, pagando los mejores precios.

E 114 Ind 1 en

MUEBLES Y PRENDAS

SE vende en 20 pesos, aparador, 6 sillas americanas, mesa, nevera, filtro, dos cuadros y lámpara de comedor. 16888 14 ab.

MAQUINAS SINGER

A plazos y al contado. Clases de bordados gratis. Aceptamos máquinas usadas como parte de pago. Llamar al I-5326; pasamos con catálogo a domicilio. 11949 12 ab

LAMPARAS EN GANGA

Se vende una lámpara de sala de bacarat, muy fina, en $300.00. Una lámpara de comedor, Una lámpara de pie de de bronce, en $100. mármol de Verona, en $80.00, Puede verse en la Casa Vilaplana. O'Reilly y Villegas.

E. 44 Ind. 1 En.

LA CASA BARRO

Se barnizan, esmaltan, tapizan y doran muebles. Se hacen forros y cojines; se envasan muebles y se hacen nuevos. San Miguel 89. Teléfono A-1269. S. 1975.—5 My

LA Nueva Moda. Muebles a precios de ocasión; camas, desde 7; sillas desde 1.50; sillones, desde 3; juegos sala, desde 50 a 100 pesos; juegos comedor, desde 70 a 150 pesos; juegos de cuarto, desde 75 a 300 pesos; juegos de recibidor, desde 40 a 100 pesos y toda clase de muebles sueltos a precios bajos, en San José 75, casi esquina a Escobar. Teléfono M-7429. También se cambian. 14825 13 Ab.

DIAZ Y CHAO, S. EN C.

La unica casa que paga más sus joyas en calidad de préstamo, con un módico interés, compramos mueble de uso, pagándolos más que nadie, avise al teléfono U-5154, Neptuno 197 y 199 esquina a Lucena, vendemos muebles a plazos. 13293 20 my.

ROSARIOS

con Lapizlazuli y amatistas finas, engarzados en oro 18 kilates. Gran surtido en piedras preciosas.

LASTRA HNO. (Jojeros)

Zenea (Neptuno) 149.

Teléfono U-5147

15785 19 ab.

COMPRAMOS

Pagando más que nadie baules escaparates y de bodega, victrolas, fonógrafos Victor, cajas de caudales y toda clase de muebles. Llame al Tel. M-3288. 15943 4 Mayo.

GANGA. Se vende un escritorio y juego de caoba nuevo, un juego estilo antiguo español, sofá y cuatro butacas; un aparato eléctrico, galvanica y senávico con miliamperometro y mesa; enciclopedia inglesa, ilustrada de diez tomos, una mesita con tabla de marmol, dos sillones, dos sillas, pedestales, copias de cuadros, "El Médico", "El Mandolinero" etc. Puede verse de 1 a 3 en Manrique número 2. Edificio Carrera Justis, 5o. piso, esquina a San Lázaro. S. 2032.—13 Ab.

CONTADORAS NATIONAL

reconstruídas y garantizadas, se liquidan varios modelos a precios en competencia, con cualquier casa. Desde $25.00. También se hacen cambios. Oficina Campanario 89. 16731 26 ab.

MUEBLES BARATOS

Ganará dinero si antes de comprar ve nuestro variado surtido en juegos completos y piezas sueltas; juegos de cuarto desde 85 pesos, comedor, 75 pesos, sala, 50 pesos; saleta $50.00; escaparates $10; con lunas, $25.00; camas, $7.00; cómodas, $10.00; sillas, a $1.50; sillones, $3.00 y otros que no se detallan a los precios antes mencionados; también se compran y cambian en

"LA PRINCESA"

S. RAFAEL, 107. Tel. A-6926.

E 45 Ind 1 en

PARA OFICINAS

Muebles de ocasión. Bufetes planos, burós de cortina, sillas giratorias, archivos y cajas de caudales. Villegas 2, por Bélgica (Monserrate). Losada. Telf. A-8054.

DINERO

No reparamos intereses. Préstamos sobre alhajas y objetos de valor.

LA HISPANO CUBA

Villegas 6, por Avenida de Bélgica, antes Monserrate. Teléfono A-8054.

COMPRAMOS

Muebles de oficina, archivos, máquinas de escribir, cajas de caudales y máquinas de cosr Singer, los pagamos bien. Llame al teléfono A-8054. Villegas 6, por Monserrate. Losada.

E 31 Ind 1 en

(T) PERDIDAS

(53)—Objetos

QUIEN haya perdido perro fino, que justifique ser su dueño se le devolverá. Informan teléfonos M-9901 M-6056. Rafael Leal. 16836 14 ab.

PERDIDA

El jueves 7 por la tarde en la Parroquia del Vedado se ha extraviado una bolsa con u nrosario antiguo; se gratificará a la persona que lo entregue por ser un recuerdo a la señora Carmen Aróstegui de Longa, Calle 15 y B. S 2077 13 ab

AGENCIAS DE MUDADAS

LA ESTRELLA

Mudanzas, carros y camiones. San Nicolás 98, entre S. Rafael y San José. Teléfonos A-3976, A-4206. 16027.—5 My.

10 CENTAVOS
DE 7 A. M. A 4 P. M.; Y DE 4 A 10 P. M.
15 CENTAVOS

SOLICITUDES DE TRABAJO: DIEZ CENTAVOS
DEPARTAMENTO DE ANUNCIOS CLASIFICADOS

10 CENTAVOS
DE 7 A. M. A 4 P. M.; Y DE 4 A 10 P. M.
15 CENTAVOS

FOLLETIN 46

WILLIAM J. LOCKE

EL AMADO VAGABUNDO

NOVELA

traducida del inglés por

ALEJANDRO FRIAS GIRAUD

Esta novela se halla de venta en las librerías "La Moderna Poesía", Pi y Margall, 135, y "Cervantes". Avenida de Italia núm. 62.

(Continúa)

la señora Rushworth, y me sentía dueño absoluto de una inmensa alegría. Obsequié a Blanquette con una peineta de carey y a Narciso con un collar, y electricé a mis últimos y menos afortunados amigos dándoles una cena en el destartalado entresuelo del Didier, que se intitulaba pomposamente Salle de Banquets. Fanchette y una o dos modelos más hallábanse también entre los invitados. Si la ciudad de Melford hubiera atisbado aquello, se habría ruborizado hasta la cúpula de su historiado campanario. Pusimos las meses a un lado y bailamos excéntricas quadrilles. Berreamos entusiastas canciones. Cuando Cazalet trató de cantar un "solo", lo tiramos al suelo y le zurramos con sus propias sandalias. Hacíamos el amor a las chicas por los rincones. A Rosario, la modelo española, nacida y criada en el Quartier Saint-Antoine, la lavamos con vino tinto. Fué una noche memorable. Al día siguiente, Blanquette escuchaba con grande interés la expurgada relación de los acontecimientos y, con su bondadoso mal genio de costumbre, me daba infinidad de remedios para el dolor de cabeza. Cuando se es joven, una noche semejante bien vale la pena de un dolor de cabeza. No me arrepiento de ella ni de otras parecidas, aun siendo ya viejo, con nieve en la cabeza y reuma crónico. No simpatizo yo con los vejestorios que hacen como que se avergüenzan de las locuras de la juventud. Son unos hipocritones. No existe en la tierra un anciano, por caballero y respetable que sea, que no se estremezca en lo más íntimo al oír las campanadas de la media noche.

Aunque siempre tuve presente en mi memoria la graciosa personalidad de Juana y el cariño por mi bondadoso maestro, que formó siempre parte integrante de mi caudal espiritual, he de confesar, no obstante, que en aquella época ocupaba muy poca parte de mi pensamiento el curso de sus amores. El torbellino de París se apoderó de mí, dejándome poco tiempo para conjeturas. Escribí una o dos veces a Juana; pero mis cartas eran desbordamientos egolátricos; el cuadro mitológico de Menilmontant me inspiraba parrafadas de exaltada verbosidad. Contestábame ella a su linda y simpática manera, más me daba pocas noticias de Paragot. Hubiera resultado absurdo esperar que me fuera a escribir románticamente, como una chiquilla loca de amor que abre su corazón a un amigo. Paragot, consecuente en desdeñar la pluma, la tinta y el papel, apenas si me mandaba saludos cariñosos por mediación de ella. Mi maestro pensaba como la dueña de Ruy Blas en cuanto a la extensión de las misivas: "Señora: hace mucho viento y he matado seis lobos. Carlos". "¿Para qué más?" pregunta la dueña refiriéndose a la carta del rey. Lo mismo pensaba Paragot.

Cuando estaba con Blanquette, evitaba yo hacer alusión alguna al próximo matrimonio del maestro. Blanquette aguardaba con funesto fatalismo el día en que otra mujer arrebatara al maestro a sus cuidados y en que su propia actual obligación hubiese concluído.

—Pero, Blanquette, nosotros dos continuaremos viviendo juntos como hasta aquí—exclamé yo con la generosidad propia de la juventud.

—¿Y cuando se presente una mujer y se te lleve a tí también?

Prorrumpía yo en locos juramentos de eterno celibato; pero ella se reía de mí con su buen sentido práctico y lanzaba por su boca abundancia de verdades referentes todas a la flaqueza de mi sexo.

—Además, mi pequeño Asticot —añadía,—yo te quiero á tí mucho, y tú lo sabes muy bien; pero tú no eres el maestro.

En cierta ocasión sugerí la posibilidad de que ella fuera quien se casara. Vivía en la esquina un quincaillier que siempre estaba contento, quien, según mis noticias, la distinguía con asiduas atenciones. Era, sin duda, un hombre de posibles y de algún refinamiento, pues una bañera de cinc era lo primero que se destacaba entre sus enseres. Mas el amor de Blanquette se reía de los quincalleros. Ella, que había vivido como igual del maestro y mía (me incliné ante el homenaje que se me tributaba), ¡casarse con una persona sin educación! Ah, mais non! Au grand nom! Merci! Mostróse tan desdeñosa como no puede imaginarse; y sin ton ni son arrancó un ramo de rosas artificiales que había en un florero de encima de la mesa y lo arrojó en las llamas del hogar. ¡Pobre quincaillier! Para ella no había más solución que se fich' a l'eau... arrojarse al río. Era como terminaba la mayoría de nuestras conversaciones sobre el asunto.

Sucedió esto al final de una de nuestras conversaciones, en una tarde de noviembre, cosa de tres semanas después de mi regreso a París. Había yo comido en casa con Blanquette y me hallaba a la mitad de un dibujo que, aun me avergüenzo al confesarlo, dedicaba a Le Fou Rire, descocado periódico festivo afortunadamente muerto hace mucho tiempo. Y aconteció que Blanquette levantó los ojos de su labor, y me preguntó cuando regresaría el maestro. La pregunta conducía a una respuesta, la respuesta a una observación y la observación a una discusión del asunto.

—No hay otra salida, mon pauvre Asticot, je vais me fich' a l'eau, comme je l'ai dit.

—Antes de eso, querida—le dije, abandonando mi pluma de ganso y apartando a un lado mi dibujo,—si sigues en esa fúnebre actitud, te morirás sin necesidad de ahogarte. En lugar de entregarnos al dolor, váyamonos a bailar al Bal Jasmin. Veux-tu?

—¿Esta noche?—me preguntó, sorprendida.

Nunca pudo acostumbrarse a las improvisaciones propias de los temperamentos artísticos.

—Claro que esta noche. No supondrás que te pido que bailes el mes próximo para curarte la indigestión de esta noche.

—Pero si no tengo enfermo el estómago, mon cher— contestóme Blanquette, como siempre tomando las cosas al pie de la letra.

—Es el corazón lo que tienes enfermo—le observé, imitando a Paragot.—Venir a bailar conmigo al Bal Jasmin es lo mejor que puedes hacer.

—¿Te gustaría?

Dijo esto de un modo delicioso, como dando a entender que sacrificaría su gusto en mi obsequio. Pero los ojos le brillaron y sus mejillas se sonrojaron levemente. Las mujeres son a veces rematadas hipócritas.

Diez minutos después Blanquette, vistiendo su traje negro de los domingos, adornado con un chal azul de seda con vistosos bordados en las orillas y con su cabellera primorosamente peinada en moño alto, sujeto con mi peineta de carey, me participaba que estaba a punto. Salimos. En aquellos tiempos no iba yo a los bailes en lujosos coches de alquiler. Iba a pie con mi pipa en la boca, dando galantemente el brazo a Blanquette. Sin duda, todo el muno nos creía novios. Resulta singular a veces que todo el mundo se equivoque.

El Bal Jasmin estaba situado en la rue Mouffetard. Hace años que desapareció, junto con otros muchos rincones de la época de mi jaranera juventud. La marea de la alegría avanzaba hacia el norte, y Montmartre, que para nosotros no era sino un término geográfico, ahora deslumbra a las gentes con su esplendor mercenario. Mas el Moulin de la Galette y el Bal Tabarin actuales no presentan la alegría del Bal Jasmin. No era nada escogida su concurrencia; se acogía en su sala de baile a gentes de pésima reputación; la vista de un hombre en traje de etiqueta hubiera herido como el puñal de algún fantasma sanguinario a los allí reunidos. Las damas hubieran rodeado, formando círculo, al así trajeado y le habrían mirado boquiabiertas. El correcto sujeto, en consecuencia, habría tenido que pagarles el refresco. Porque el Bal Jasmin no se valía de fastuosas ostentaciones para atraer al público. En la planta baja, un corredor con mesitas y con una barandilla que subía del suelo hasta la altura del codo, a fin de que los danzarines, en los intervalos de descanso, pudieran pasearse y conversar con los bebedores, rodeaba la sala desnuda. En mitad de ésta había una tarima circular, donde unos músicos mugrientos tocaban el violín con celo sudoroso. A la entrada del baile, un bondadoso policía saludaba a las damas y a los caballeros con quienes tuviera anteriormente algún conocimiento profesional.

Todos los que allí iban, iban a bailar. Si la buena suerte caíales dentro de la boca, se la tragaban como almas honradas y sensibles; pero no hacían objeto principal de la noche allí pasada el hallar aventuras más o menos censurables. Bailaban las "quadrilles" no por dinero y para entretenimiento de los forasteros, como en el Jardín de París, sino por propio placer. Si una muchacha le quitaba a uno violentamente el sombrero era por pura amabilidad e instintiva alegría; y si el favorecido bailaba con ella, la espontánea criatura ponía toda su alma en la tarea de sus pies. Admito que a gente del Bal Jasmin producía la más terrible impresión; mas podía dar a la llamada sociedad irreprochable sabias lecciones del arte de divertirse.

Como yo entré con Blanquette y bailé sólo con Blanquette y me senté con Blanquette en el corredor a tomar una cerveza o un refresco, la no escrita etiqueta del lugar hizo que no fuéramos molestados por nadie. Los dos nos divertíamos como el resto de los concurrentes. El baile era una de las supremas habilidades de Blanquette. El viejo Pére Paragot le había enseñado a tocar la cítara medianamente, pero había logrado que bailara de modo maravilloso. Blanquette, debo decirlo aquí de paso, había sido además mi maestra en el arte. Viendo su figura maciza y vulgar, y rodeando con el brazo su sólida cintura en espera de turno para entrar en el baile, no se soñaba con la ligereza de hada que adquiría desde el momento en que movía los pies al compás de la música. Si la vida fuera un vals continuo, ningún hombre que fuese su pareja, de no ser un rinoceronte salvaje, hubiera podido evitar el enamorarse de Blanquette. Pero los valses concluyeron pronto, y la mujer-sílfide transformóse en la vulgar y familiar Blanquette, incapaz de inspirar amor, excepto al pecho del quincaillier de la rue des Saladiers.

El baile estaba atestado. Hombres flacos, mal afeitados, parodia cada uno de los Siete Pecados Capitales, hacían grotescas cabriolas en unión

M.E.C.D. 2016

LA ESPAÑA DE HOY

AL MARGEN DE LA ACTUALIDAD

POR MANUEL AZNAR

NUEVO ALCALDE MADRILEÑO.—Ha dimitido su cargo de Alcalde Mayor de la capital de España, el Conde de Vallellano. Hacía mucho tiempo que sus relaciones con el Gobierno no eran absolutamente normales. Cuando las Uniones Patrióticas de España organizaron el plebiscito español como homenaje al Dictador en el tercer aniversario de su advenimiento al Poder, Vallellano discrepó de la opinión directorista, y opinó que no debía celebrarse tal plebiscito.

Después, cuando se vió atacado por la prensa madrileña, no encontró defensa enérgica en el Gobierno. La misma censura, que tan rigurosa se mostraba en suprimir alusiones mortificantes y críticas aceradas contra los demás funcionarios, permitía la publicación de los ataques dirigidos al Conde de Vallellano. Y, sin embargo, Vallellano ha sido un excelente Alcalde, uno de los mejores que conociera Madrid. Quizás haya pecado de fantástico en algunos de sus planes, y se haya lanzado a demasiados proyectos sin tener la previa seguridad de su financiamiento. Las últimas iniciativas, que anunciaron gigantescas obras por valor de seiscientos millones de pesetas, resultaban quiméricas en un momento de obligadas economías dentro de la Hacienda y del Tesoro. Pero en este punto, el joven Alcalde no hizo más que seguir la pauta señalada por el Gobierno mismo. En vista de que el Ministerio de Fomento acometía obras públicas en escala desconocida para los españoles, pensó el Conde de Vallellano que podría hacer lo mismo con sus obras municipales. Y seguramente habría llevado adelante toda la enorme tarea que se proponía dejar acabada. Pero...

Primo de Rivera no ha querido ayudarle. Eso es todo. Vallellano se propasó, acaso, en sus opiniones sobre la política del Directorio. Y además, ¡es posible que para algunos elementos amigos fuera demasiado complaciente en su gobierno del Ayuntamiento!

Ahora se indican para la Alcaldía dos candidatos: uno de ellos, el Gobernador de Madrid, señor Semprún, absolutamente inadecuado para tan difícil cargo. Si llega la ocasión propicia, diremos las razones en que se apoya juicio tan adverso al señor Semprún; el otro candidato es don Víctor Pradera, antiguo diputado carlista, orientador intelectual de un "fascio" español que no acaba de existir, abogado muy notable y orador de los de la escuela castelarina. ¿Quién de los dos tiene más probabilidades? Imposible saberlo, puesto que el nombramiento depende exclusivamente de la voluntad omnímoda del Dictador jerezano, el cual no acostumbra a comunicar sus propósitos, ni aún a sus amigos más íntimos. Esperemos, pues, unas horas, para saber quién es el joven o viejo español destinado a continuar la obra, complicadísima e importantísima, de la transformación de Madrid, "castillo famoso", en uno de las más bellas y suntuosas capitales europeas.

¿Y LAS MULTAS, MI GENERAL?—Ha terminado la vista del proceso incoado ante el Tribunal Supremo de Guerra y Marina por los "sucesos de la noche de San Juan". Weyler queda absuelto. Aguilera condenado a seis meses de arresto. Romanones, ni siquiera ha tenido que comparecer; se entiende, pues, que era inocente. La inocencia del doctor Marañón quedó, asímismo, plenamente comprobada.

Ahora, conocida la sentencia, surge una pregunta interesante: "¿Y las multas que pagaron, por su presunta intervención en los sucesos, los señores Marañón, Weyler y Romanones?" Este último, como hombre más facultoso y abundante en pecunias, abonó medio millón de pesetas; a Weyler les fueron arrancados, no ya de su remendada bolsa ni de sus cofres cerrados con siete llaves, sino de los entresijos del alma, los cuarenta mil duros que por clasificación económica le correspondieron; Marañón pagó veinte mil duros.

Aún en el caso de que hubiesen cometido delito de sedición, de rebelión, de desorden público o de ataques a la autoridad, la ilegalidad de esas multas gubernativas era evidente. ¿Qué decir de éllas cuando resulta que, no sólo no pecaron contra el Directorio, sino que se comportaron de modo que el Tribunal Supremo ha absuelto a uno con todos los pronunciamientos favorables, ha eliminado a otro de la causa y ni siquiera ha llamado al tercero?

¿Volverán esos miles de duros a los bolsones de sus dueños, como espera el Conde de Romanones? He ahí un bello motivo para un pleito contra el Gobierno. Aunque, a juzgar por las señales de estos tiempos, poca esperanza de reintegro pueden abrigar los multados. Y ¡Dios haga que, si protestan o reclaman, no les sea aumentada la extraordinaria contribución!

ASI SE ESCRIBE LA HISTORIA.—En cierto gran periódico de Madrid, dice un escritor de fuste: —"El pueblo español, que no tiene la virtud del ahorro..." Y canta merecidamente las indudables excelencias del ahorro francés. El mismo periódico, unas páginas después, inserta un suelto en que informa al público de que el ahorro español va adquiriendo grandes proporciones; solamente la Caja Postal de Ahorro ha recibido este año doscientos millones de pesetas, producto de la economía de la clase media y de las familias que viven con sueldos modestísimos.

En casi todos los problemas de España se da la misma contradicción: nosotros a enturbiarlos con nuestros pesimismos y con nuestras alabanzas de lo extraño: la realidad, a desmentirnos constantemente.

NOTAS

F. S.—El trabajo del doctor Marañón sobre "El Amor, la Conveniencia y la Eugenesia en el Matrimonio", no me parece, ni de los más sugestivos, científicamente, ni de los más brillante, literariamente. Su obra es superior a esa última producción. Puede usted encontrar los libros de este español insigne en cualquiera de las librerías de la Habana.

A. M.—Exactamente. La conferencia de Luis Araquistain está señalada para el día 17 de este mes. Y tendrá lugar en el Teatro de la Comedia. Si es usted socio de la Institución Hispano-Cubana de Cultura, podrá escuchar al eminente escritor hispano, puesto que esa conferencia, como las que en lo sucesivo organice la Institución—fuera de los cursos científicos—serán reservadas exclusivamente a los asociados. El tema de la conferencia es una tentación: acierta usted al asegurarlo.

EL PRINCIPE DE GALES ASISTIRA A CORRIDAS DE TOROS EN SEVILLA

LONDRES, abril 12. — (AP). — Es posible que el Príncipe de Gales vea en España, para donde inicia su viaje mañana, la primera corrida de toros que ha presenciado en su vida.

Ha recibido tres invitaciones para corridas, y los amigos del príncipe dicen que las aceptará, al menos una. Durante la estancia del heredero de la corona británica en Sevilla, habrá cuatro grandes corridas de seis toros cada una. Estas corridas se celebrarán en la semana de Pascua.

El Príncipe se alojará en el Alcázar Real joya del arte árabe, en la bella ciudad andaluza.

EL PRINCIPE BRITANICO IRA A MADRID CON UNO DE SUS HERMANOS

MADRID, abril 12. — (UP). — El periódico "Informaciones" dice que el Príncipe de Gales, acompañado uno de sus hermanos, llegará a Madrid muy pronto, y saldrá en dirección a Sevilla acompañando al Rey Alfonso.

ORDENES A LA FRONTERA PARA RECIBIR AL PRINCIPE

MADRID, Abril 12.—(Informaciones). — El general Martínez Anido, ministro de a Fobernación, ha dado órdenes a todas las autoridades de la frontera con Francio para que presten cuanta ayuda sea necesaria al Príncipe de Gales, heredero de la Corona británica, que llegará próximamente a territorio español de incógnito.

OTRO PERSONAJE REGIO EN ESPAÑA

SANTA CRUZ DE TENERIFE, Abril 12. — (U. P.)—Continúa en esta isla el ex-rey de Sajonia, Federico Augusto, con su hija Margarita. Están en el valle de Orotava, encantados de las bellezas naturales del país.

Han visitado e Pico de Teide, y estuvieron en la residencia del conocido naturalista alemán Oscar Hukehard, que les habló extensamente de la flora canaria.

LAS NEGOCIACIONES DE TANGER ESPERAN LA CONTESTACION FRANCESA

MADRID, abril 12.— (U. P.)—Hoy se ha hecho público que las negociaciones entre Francia y España para el arreglo de la cuestión de Tánger se reanudarán tan pronto como el Gobierno francés formule una nueva proposición en contestación a la última nota española.

Desde que los representantes españoles rechazaron el plan francés, las negociaciones están paralizadas dando tiempo a los expertos franceses para redactar nuevas proposiciones.

Por otra parte, en el consejo de ministros celebrado hoy, expuso el general Primo de Rivera ante los ministros las impresiones satisfactorias que tiene de la conferencia de Tánger que se celebra en París, derivadas de las conversaciones de Briand y Quiñones de León.

PRIMO DE RIVERA DICE AL "DIARIO" CUAL ES LA SITUACION EN AFRICA

EL GOBIERNO GUARDA MUCHA RESERVA RESPECTO A LA DIMISION DEL ALCALDE DE MADRID, CONDE DE VALLELLANO

Se rumora con insistencia que el futuro alcalde de la Corte será el gobernador civil señor Semprum, aunque también suena para este cargo el nombre de don Víctor Pradera

ESPAÑA ESTA ABARROTADA DE TRIGO NACIONAL

En Málaga se ha ultimado el proyecto para la construcción de mil cuarenta y nueve viviendas baratas a lo largo de las márgenes del Guadalquivir, la que empezará en seguida

MALAGA, abril 12. (Prensa Aliada).—Se ha ultimado el proyecto de construcción de 1.049 viviendas baratas a lo largo de las márgenes del Guadalmedina.

La edificación de estos hogares comenzará en seguida. Se hará mediante cooperativas que se acojen a los beneficios de la ley de casas baratas dictada por el Gobierno.

ESPAÑA ABARROTADA DE TRIGO NACIONAL

PAMPLONA, Navarra, abril 12.—(AP).—La Asociación de Agricultores ha pedido al director general de Abastos que impida la descarga de los trigos extranjeros que han llegado al puerto de Bilbao en varios grandes buques ,por estimarse que los mercados españoles se encuentran abarrotados de ese grano, siendo perjudicial para los intereses agrícolas nacionales esa importa-

150 BOY SCOUTS INGLESES EN MADRID

MADRID abril 12. (AP). El próximo sábado llegarán a Madrid 150 boy scouts ingleses, que harán una visita al palacio real. Los boy scouts están invitados por el Ayuntamiento de Madrid, y se alojarán en El Pardo, organizando los exploradores españoles y el Comité Anglo-Español varias fiestas y actos en su honor.

ESTIMULASE LA AFICION A LA AVIACION EN ESPAÑA

MADRID, abril 12 (AP))El real decreto que crea la Dirección de Aeronáutica afecto a la Presidencia del Consejo de Ministros establece que el organismo sirva para estudiar y propagar todas las materias, coordinando los esfuerzos de los servicios y las inicjativas de las organizaciones, tanto civiles como militares y navales, tratando por todos los medios de desarrollar la afición a la avjación en todo el país, y el fomento de las industrias que se relacione de alguna manera con la volación

CERVANTES Y PRIMO DE RIVERA A TRAVES DE LA DIPUTACION PROVINCIAL DE MADRID

MADRID, abril 12. (Prensa Aliada).—La Diputación Provincial de esta corte ha acordado contribuir con 2.000 pesetas a la suscripción para el monumento que ha de levantarse a Primo de Rivera en Jerez, y con 1.000 para el de Cervantes, en El Toboso.

EL FERROCARRIL DE VIGO-PALENCIA-IRUN

PALENCIA, abril 12.— (U. P.)—El Ayuntamiento de esta ciudad ha acordado pedir al Gobierno la construcción del ferrocarril de Vigo a Irún, pasando por Palencia.

EL REGIMIENTO DE AGRICA SE BATE CON LOS REBELDES

MADRID, abril 12.— (Informaciones).— Un comunicado de Marruecos informa que el Regimiento de infantería de Africa que manda el coronel Folla sostuvo fuerte escaramuza con una de las kábilas rebeldes, recogiendo de los moros algún armamento y causando al enemigo numerosas bajas.

NO SE SABE AUN QUIEN SERA EL NUEVO ALCALDE DE MADRID

MADRID, abril 12.— (Informaciones).— El Gobierno guarda mucha reserva sobre los motivos de la dimisión del alcalde de Madrid, conde de Vallellano. En presencia de los periodistas que van a hacer la información al Ministerio de la Guerra, el general Primo de Rivera elogió mucho al alcalde dimisionario.

El periódico "El Debate" dice que una comisión de concejales conferenció con el ministro de la Gobernación, general Martínez Anido, esperándose que de sus gestiones salga la retirada de la dimisión de Vallellano. Este ha declarado, sin embargo, que se halla decidido a retirarse, al menos temporalmente, de la política y de la vida pública.

Se rumora con insistencia que será sustituído el conde de Vallellano en la Alcaldía madrileña por el actual gobernador civil, señor Semprum, aunque también es posible candidato don Víctor Pradera. El Ministerio de la Gobernación dice que no se sabe quién será el nuevo alcalde.

MITIN DE MINEROS EN OVIEDO

OVIEDO, Asturias, abril 12.—(Informaciones).— Los mineros de la provincia celebrarán un mitin el próximo sábado para acordar la actitud que deben adoptar, en vista de los trabajos paralizados y de la carestía de la vida.

El gobernador civil dió permiso para la reunión después de hacer saber las pretensiones de los obreros al Ministerio de la Gobernación.

LA NUEVA DEMARCACION JUDICIAL DE CATALUÑA

BARCELONA, abril 12.— (Prensa Aliada).—De acuerdo con la decisión del Gobierno de preparar una nueva demarcación judicial para España, se han decidido las siguientes alteraciones en el orden hoy existente:

Se suprime en la provincia de Barcelona el Juzgado de Villanueva y Geltrú, cuya jurisdicción actual se agrega al de Villafranca del Panadés.

En Barcelona, la capital de la provincia, se aumentan cuatro Juzgados.

En la provincia de Tarragona se suprimen los de Vendrell, Falset y Gandesa, creándose uno nuevo en Mora de Ebro.

En la de Lérida se suprimen los de Borjas Blancas y Sort, y en la de Gerona no hay más alteración que la de rebajar de categoría.

DICE QUE LAS NOTICIAS DADAS POR LA PRENSA EXTRANJERA, ESPECIALMENTE LA INGLESA, SON EXAGERADISIMAS RESPECTO A MARRUECOS

MADRID, Abril 12. (UP).—Correspondiendo bondadosamente a requerimiento que le hicimos, el marqués de Estella nos hizo entrega hoy de la siguiente nota, exclusivamente para el DIARIO DE LA MARINA de la Habana:

"Utilizando el amable ofrecimiento de la United Press, debo enterarle que las noticias de la prensa extranjera, especialmente la inglesa, respecto a la situación de la zona española del protectorado en Marruecos, son exageradísimas y que la verdad exacta es que hace tres semanas se manifestó una rebelión en cinco cabilas de las setenta y siete que forman el protectorado. Los territorios rebelados hállanse situados en los límites con Francia y sorprendieron algunos puestos y una pequeña columna de enlace. Pero acudieron inmediatos refuerzos que restablecieron la situación y sirven hoy de base para preparar la operación de castigo, sin que hace quince días haya nada que señalar en la zona española, donde no existen el hambre ni la miseria que señalan aquellas informaciones. Al contrario, siéntese feliz porque todos los moros trabajan y se encuentran protegidos.

"La zona sometida cuenta con magníficos hospitales, dispensarios, ferrocarriles, carreteras, servicios de automóviles, hoteles, centros culturales, y tiene establecido un servicio de barcos que en una hora hacen la travesía desde Algeciras o Gibraltar a Ceuta, llegándose en dos horas más de tren a Tetuán.

"El Gobierno español invita al turismo mundial a que visite la zona española, lo mismo en su sección oriental (Melilla, por Málaga) que la occidental (Tetuán, por Ceuta) y dará las mayores facilidades. — Firmado: **General Primo de Rivera**".

A PESAR DEL VIOLENTO TEMPORAL REINANTE EN MELILLA SIGUEN LOS PREPARATIVOS PARA LA CAMPAÑA

El caid de Tagsut obsequió con una espléndida comida a las tropas que luego traicionó, las cuales ocupaban los puestos establecidos a su instancia para la protección de la zona

MELILLA, Marruecos, abril 12 (U. P.)—El violentísimo temporal reinante ha obligado a cerrar el puerto. Varias casas han sido destruídas por la furia del viento y varias personas que estaban subidas al torleón fueron arrastradas por el vendabal.

Una casa de los arrabales se hundió, hiriendo a una mujer, y en otra el desplome del muro destrozó todos los enseres que estabas en el interior del edificio. Las aguas azotan impetuosamente el barrio de la Alcazaba, hundiéndose algunas de sus casas. Varios cables del tendido eléctrico se han desprendido de los postes, estando la ciudad sin luz.

El aspecto de Melilla es tristísimo. Nadie se atreve a salir a las calles, donde el viento arrastra automóviles y vehículos, mientras el oleaje bate con furia el muelle.

El guarda-costas Kert rompió sus amarras, teniendo que hacer el buque una salida emocionante del puerto, aunque pudo volver a entrar en éste. También se rompieron las amarras del vapor minero 'Tolva', el que embarrancó después en la playa, lo mismo que los vapores 'Kolling' y Dule.

El buque-hospital Castilla perdió dos veces las amarras, consiguiéndose, después de grandes esfuerzos, rehacerlas.

En toda la zona occidental hubo primero copiosísimas lluvias, desencadenándose después el temporal, con insólita violencia. Se sabe que muchas embarcaciones están en peligro, entre ellas un vapor inglés que cargaba seis mil toneladas de mineral, que fué arrastrado por la tormenta, encallando en la costa, a donde acudieron elementos diversos para salvar a los tripulantes.

CONTINUAN LOS PREPARATIVOS PARA EL CASTIGO, A PESAR DEL TEMPORAL

MELILLA, abril 12. (U. P.) El intenso temporal de agua y nieves en los sectores de vanguardia de las tropas españolas han aumentado las penalidades de la campaña, pero no la interrumpe.

El general Castro Girona conferenció con el prestigioso caid Hameich, que desempeñó con éxito la misión política que se le confió.

Se sabe que los bombardeos aéreos de la semana pasada han causado numerosas víctimas, incendiándose también muchos aduares de moros rebeldes. Son incontables los indígenas residentes en la zona de la rebelión que se presentan a las autoridades españolas diciendo que prefieren hacerlo a ser víctimas de las bombas de la aviación. Cinco indígenas de la columna del Capitán Ostáriz, que estaban prisioneros de los moros, escaparon a éstos, y confirman que en el campo de la rebeldía hay mucha desorientación, sobretodo por la actividad de los aviones, que no pueden contrarrestar con nada. El cabecilla Tensamani amenaza con crueles castigos, para evitar las deserciones crecientes de sus filas. Algunas tribus limítrofes de la zona insumisa han ofrecido cuanto ganado caballar y mular poseen, para el transporte de los convoyes.

A pesar de la viloencia del temporal continúan desembarcando ganado y pertrechos con destino al cuartel general de Axdir.

EL CAID DE TAGSUT OBSEQUIO CON ESPLENDIDA COMIDA A LAS TROPAS QUE LUEGO TRAICIONO

MELILLA, Marruecos, abril 12. (A. P.) El frío intenso que reina en toda la región de Ketama dificulta mucho los servicios de convoyes y de aprovisionamientos de las columnas de Mola, Capaz y Solans, cuyas tropas continúan los reconocimientos, sin dificultades, comunicándose con el cuartel general del general Castro Girona.

Desde Targuist, y vigilado por una escuadrilla de aviones, fué llevado un importante convoy de víveres y municiones a la columna de Mola, en Adman. La columna de Sánchez Bautista, ha hecho varias incursiones desde Tigdine, donde vivaqueó hace días.

Se confirma que el caid de Tagsut tomó parte en la agresión activa a dos puestos establecidos en dicha cabila, guarnecidos por regulares. Estos puestos se colocaron allí por instancias del propio caid, que días antes del ataque obsequió con espléndida comida a las fuerzas indígenas encargadas de la vigilancia de Tagsut, preparando con esta fiesta la coartada en el campamento de Targuist.

Ahora parece que va tomando cuerpo en varias cabilas de Senhaya la tendencia a pedir perdón y aunque esto ocurriera, no por ello desistiría el alto mando de inflingirles un severo castigo.

PIDESE LA CRUZ LAUREADA PARA EL CAPITAN OSTARIZ

MELILLA, abril 12.— (U. P.)—El general Sanjurjo, cumpliendo los deseos del Gobierno, ha concedido al capitán Ostáriz, muerto heroicamente, la Medalla Militar, ordenando la apertura de un juicio contradictorio para otorgarle la cruz laureada de San Fernando.

NO HAY PENDIENTE NINGUNA PENA DE MUERTE EN ESPAÑA

Como consecuencia de esta situación no habrá ceremonia de indulto el Viernes Santo

MADRID, abril 12. (U. P.) El Gobierno ha dado a la publicidad la siguiente nota oficiosa:

"Se da el caso este año, excepcional y raro, de que el Rey Alfonso no firmará ningún indulto de penas de muerte el día de Viernes Santo, conforme a las prácticas tradicionales en este país, porque no se encuentra en tramitación ninguna sentencia imponiendo la pea capital

"Cuando diariamente se reciben noticias de los crímenes horrendos perpetrados en otras naciones, cuantos tienen para España frecuentes e injustos comentarios deben parar mientes en este hecho, notable por todos conceptos, relacionado con la escasa criminalidad española, por el alto valor que tiene.

"Por la citada falta de expedientes de pena de muerte no se celebrará este Viernes Santo l atradicional ceremonia de indulto, ya que ningún crimen hay que indultar afortunadamente. Así lo ha acordado el consejo de ministros celebrado hoy" termina la nota oficiosa.

EN CONSEJO DE MINISTROS SE TOMARON VARIOS ACUERDOS EN FAVOR DE LAS COMPAÑIAS MARITIMAS DE LA NACION

En el Norte de Africa, el temporal ha causado grandes daños, especialmente en Melilla y Tetuán, en la primera de las cuales ha sido cerrado el puerto hundiéndose algunas casas pobres

LA PROSPERIDAD ACTUAL DEL COMERCIO ESPAÑOL

Una comisión de Medellín ha ido a Madrid para pedir la ayuda del Gobierno para erigir un monumento a Hernán Cortés y que se autorice el derribo de la muralla que impide el crecimiento

REINAN EN ESPAÑA FRIOS Y TEMPORALES MUY INTENSOS

MADRID, abril 12 (A. P.)—Los periódicos madrileños llaman al tiempo reinante actualmente 'helada de primavera', cuando en realidad es una situación atmosférica muy agradable, que se hace sentir en gran parte de la Península.

En las provincias vascas los temporales han interrumpido los caminos.

En el Norte de Africa, el temporal ha causado muchos daños, especialmente en Melilla y Tetuán. En la primera de estas ciudades se ha cerrado el puerto, hundiéndose algunas casas de los barrios extramuros, y siendo necesario que muchos barcos reforzasen sus amarras para resistir la violenta marejada.

La temperatura máxima registrada durante el día de hoy ha sido de 25 grados en Murcia y la mínima de un grado bajo cero en Zamora y Avila. En muchas provincias, el termómetro ha marcado cero grados. En Madrid la máxima fué de 12 grados y la mínima de dos.

LA PROSPERIDAD DEL COMERCIO ESPAÑOL

MADRID, abril 12 (A. P.)—El periódico 'La Nación', órgano oficioso del Gobierno, dice que el comercio español no está sufriendo crisis alguna en la actualidad, siendo su situación muy halagüeña, desde diferentes puntos de vista, sobre todo desde que el Gabinete realiza continuas organizaciones colectivas que favorecerán mucho la difusión de la riqueza.

'La Nación' dice que las organizaciones que está creando el régimen actual abren caminos que antes se encontraban completamente cerrados para el comercio espanol, permitiendo que éste depure por sí mismo la clase de ciudadanos que lo forman, adoptando también medidas conducentes a la prosperidad de sus negocios

EL ABANDERAMIENTO EN ESPAÑA DE LOS BUQUES ADQUIRIDOS EN EL EXTRANJERO

MADRID, abril 12. (U. P.) En el consejo de ministros celebrado hoy fué aprobada la modificación de las normas de abanderamiento de los buques adquiridos extranjeros, reglamentándose al mismo tiempo las primas de construcción de las sociedades de navegación, y favoreciendo a las constructoras navales españolas.

Se aprobó igualmente la nueva reglamentación de los buques de guerra, incluyendo los submarinos de novísima construcción.

EL CONGRESO CINEMATOGRAFICO DE SAN SEBASTIAN

MADRID, abril 12. (Informaciones) El ministro de Instrucción Pública, señor Callejo, anuncia que ayudará al periodista don Gabriel R. España en su proyecto de Congreso Cinegráfico que se celebrará en San Sebastián, con la participación de las Repúblicas Hispano-americanas.

El ministro ha añadido que entra en sus planes utilizar el cinematógrafo para aplicarlo a la enseñanza general en las escuelas primarias de la Península.

LAS CEDULAS PERSONALES DE LOS JONALEROS EN ESPAÑA

MADRID, abril 12. (U. P.) En el Consejo de Ministros celebrado hoy aprobó el Gobierno el decreto clasificando las cédulas personales de los jornaleros, estableciéndose tres categorías y considerándose como tales, según éstas, a todos los que ganen hasta seis pesetas en las poblaciones que no pasen de cinco mil habitantes; hasta ocho pesetas cuando haya hasta cien mil almas; y hasta nueve cuando tenga mayor número de habitantes.

DIPLOMATICOS PORTUGUESES EN VIGO

VIGO, Abril 12.—(U. P.)—A bordo del vapor "Orduña" han embarcado con destino a Valparaiso el ministro de Portugal en Chile, señor Amadeo Ferreira D. Almeida, y el secretario de la Legación Mario Tavares.

AGRUPACION DE AYUNTAMIENTOS

MADRID, Abril 12. (Prensa Aliada).—A los efectos de tener un secretario común, el Ministro de la Gobernación ha aprobado las siguientes agrupaciones de Ayuntamientos:

Torroella de Fluviá con Ventallo (Gerona); Lomoviejo con Fuente el Sol (Valladolid); La Puebla de Rola con Güel, Serraduy, Merli y Roda de Isabuena (Huesca); Castroserna de Arriba con Ventanilla y Tejadilla (Segovia); Vallat con Argelita (Castellón); Hinojosa de la Sierra con Oterucios (Soria); Mazuela de Muñó con Quintanilla de Somuñó (Burgos); San Juan de Fábregas con Empit (Barcelona); Fogás de Tordera (Barcelona) con Hostalrich (Gerona); Alarba con Castejón de Alarba y Mianos (Zaragoza); Bocos de Duero con Valdearcos de la Vega y Piñel de Arriba con Piñel de Abajo (Valladolid).

Por otra parte, se deroga la agrupación de los Ayuntamientos de Santa Olalla de Yeltes con Muñoz (Salamanca), que se concedió por decreto de 20 de Mayo de 1925.

EL MONUMENTO A HERNAN CORTES EN MEDELLIN

BADAJOZ, Extremadura, Abril 12. (Informaciones). — En dirección a Madrid ha salido una comisión, que preside el Alcalde señor Solcr, para conferenciar con el Gobierno sobre el monumento que se erigirá a Hernan Cortés en Medellín, por iniciativa de los españoles que estuvieron en México. La ciudad de Badajoz pagará la mitad del costo del monumento, esperándose también que el Gobierno contribuya con una fuerte suma.

La Comisión aprovechará su estancia en Madrid para solicitar del Poder Central autorización para derribar las murallas de Badajoz, las que impiden el crecimiento normal de la población.

EL PROGRAMA DE FOMENTO QUE DEFENDIO GASSET

Un representante del Rey asistió al entierro del ilustre político español en Galapagar

MADRID, Abril 12 (AP).—Los restos mortales de Don Rafael Gasset fueron inhumados en el panteón que posee su familia en Galapagar, cerca del Monasterio del Escorial, asistiendo a la ceremonia funeral un representante del Rey Alfonso, el Conde de Guadalhorce, actual ministro de Fomento, muchos políticos y periodistas y un núcleo numeroso de amigos del difunto.

PIDESE AL GOBIERNO QUE LLEVE A LA PRACTICA EL PROGRAMA DE FOMENTO QUE DEFENDIO GASSET

MADRID, Abril 12 (UP).—Todos los periódicos publicaron hoy necrologías de Don Rafael Gasset, elogiando el programa de regeneración de la riqueza nacional que fué la obsesión de su vida, siendo muchos los diarios que excitan al Gobierno a que labore por su inmediata realización.

El periódico "El Imparcial" publica un artículo encomiando la tenacidad y constancia que puso el finado en las campañas para la defensa de los problemas españoles. Otros trabajos que publica el mismo periódico acerca de la personalidad de Gasset llevan las firmas del general Primo de Rivera, Sánchez Guerra, Romanones, Bergamín, Alcalá-Zamora. Indalecio Prieto y Roberto Castrovido.

Siendo Gasset ministro de Fomento, entregó en una sesión solemne celebrada por el Ayuntamiento de Málaga, un cheque por la suma de 158,700 pesetas remitido por "La Prensa" de la Argentina, como producto de la suscripción destinada a las víctimas de las inundaciones en aquella ciudad. Gasset elogió entonces justamente la generosidad del diario argentino y de la colectividad española de Buenos Aires, augurando que el donativo se aplicaría de la mejor manera posible. Efectivamente, aquella suma, administrada con toda honradez por un organismo dirigido por Gómez Chaix, fué la base del barrio obrero que, con su vida actual pregona en Málaga el altruismo de "La Prensa".

CIUDAD REAL HONRA LA MEMORIA DE GASSET

CIUDAD REAL, Abril 12 (Informaciones).—El Ayuntamiento de esta ciudad castellana acordó en su sesión de ayer colocar una lápida en el Salón Consistorial, para honrar la memoria de Don Rafael Gasset.

Una comisión especial de Ciudad Real fué a Madrid para asistir al entierro del exministro, representando al Ayuntamiento.

ESPAÑA E ITALIA--DICE EL REY--SON PALADINES DE LOS SANOS PRINCIPIOS

Con la solemnidad acostumbrada presentó ayer sus cartas credenciales ante el Rey don Alfonso XIII el nuevo embajador de Italia en Madrid, marqués de Vascello

MADRID, abril 12. UP.—Con la solemnidad acostumbrada ha presentado sus cartas credenciales al Rey Alfonso el nuevo embajador de Italia, marqués Medici de Vascello, siendo este el primer acto oficial a que asiste el Rey después de su reciente enfermedad.

El embajador italiano dijo en su discurso que continuaría el camino de sus antepasados. Agrega que el Rey y el Gobeirno italianos desean estrechar el acercamiento con España y llegar a una cordial comprensión mutua. Dijo el embajador que tanto en las visitas reales como en el pacto regulando los cambios económicos, ambos países han encontrado una acción positiva, lo que indica que desean colaborar más íntimamente para renovar sus personalidades nacionales. "Nos une—siguió diciendo—el espíritu latino del Mediterráneo y no nos separa ninguna incompatibilidad tradicional." Terminó diciendo que el propósito común de restablecer los principios del orden y del equilibrio indican el camino que España e Italia deben recorrer hacia un porvenir necesariamente cierto.

El Rey Alfonso le contestó, expresando la satisfacción que le había producido el viaje que hizo a Italia. "La afinidad política de los dos países—dijo el monarca español—es cada día más notoria, pues paladines ambos de los sanos principios sociales, han salido al encuentro a ciertas ideas erróneas, contrarrestando y venciendo las tendencias nefastas que amenazan la existencia de los Estados modernos. Contad—terminó el soberano—con el concurso de mi Gobierno para el mantenimiento y mejoramiento de las relaciones fraternales con Italia, común deseo de todos los españoles".

Después, el Rey conversó brevemente con el embajador, quien más tarde pasó a saludar a las reinas doña Victoria y doña María Cristina.

LA COLONIA HISPANO-AMERICANA DE NUEVA YORK CONTRIBUYE CON SUS SUSCRIPCIONES PARA LA IGLESIA PARROQUIAL A CARGO DE LOS P.P. PAULES

NUEVA YORK, abril 12. (Zárraga)—Entre los elementos católicos de la colonia española e hispanoamericana de Nueva York ha despertado el natural interés la próxima bendición de la sinagoga adquirida para transformarla en iglesia católica de la Virgen Milagrosa a cargo de los padres de la congregación de San Vicente de Paul. Ha sido nombrado superior y párroco el reverendo Padre Gabriel Ginard, habiéndosele designado como asistentes los padres también paules y también españoles, Francisco Galván y Vicente Pampliego, que acaban de llegar de Madrid.

El visitador provincial, de acuerdo con el cardenal Hayes, ha prometido enviar todo el personal que sea necesario, según se vaya requiriendo.

La nueva iglesia católica ha publicado hoy el primer número de su "Boletín de la Medalla Milagrosa", que está muy bien presentado y muy amenamente escrito. Entre sus informaciones inserta la primera lista de las personas que hicieron donativos para la adquisición del templo, figurando en primer lugar el cardenal Hayes que dió mil dólares. Le siguen el rector de la catedral de San Patricio, con ciento, el rector de San Gregorio, con quinientos, y los padres de la parroquia de la Milagrosa con otros ciento.

A continuación va la lista de las donaciones de particulares, destacándose una de mil dólares, hecha por la señora Pearce, norteamericana, que profesa la religión protestante episcopal y ha querido, no obstante, contribuir a la adquisición de la sinagoga que ha de convertirse en templo católico.

De la colonia cubana se han recibido donativos suscritos por las señoras María P. Peralta, Caridad Sánchez y Petra Aseidel y los señores Narciso Delgado y Rafael Frau. La lista de los españoles pasa de cincuenta nombres, siendo también muy importantes las de las colonias colombiana, costarricense, dominicana, mejicana, venezolana y portorriqueña. Esta última es la más numerosa.

WEYLER ABSUELTO Y AGUILERA ARRESTADO POR 6 MESES

DETALLES DE LAS SENTENCIAS DICTADAS POR EL CONSEJO DE GUERRA POR EL COMPLOT CONTRA EL GOBIERNO EN LA "NOCHE DE SAN JUAN"

HENDAYA, frontera franco-española, abril 12. — (UP). — Se sabe autorizadamente que el consejo de guerra que ha juzgado en Madrid a todos los complicados en los hechos de la noche de San Juan ha dictado las siguientes sentencias, ya elevadas a la superioridad:

El capitán general Weyler, absuelto. El teniente general Aguilera, condenado a seis meses y día de arresto. El teniente coronel Bermudez de Castro y los militares García Berlanga, Perea y Rubio, condenados a prisioneros correctivas diversas, la máxima de cuatro años. Todos los demás militares y paisanos, absueltos.

El fallo, que ha sido muy bien recibido, demuestra la independencia del tribunal sentenciador.

MAS DETALLES DE LA SENTENCIA DEL CAMPO DE GUERRA

HENDAYA, frontera franco-española, abril 12. — (UP). — Según informes fidedignos recibidos hoy de Madrid, los fallos condenatorios del consejo de guerra que ha juzgado a los generales Weyler y Aguilera y demás compañeros de conspiración, pueden convertirse en fallos semejantes a los de los consejos de guerra corrientes.

Aunque los jueces convinieron en condenar a los principales culpables, hasta ahora las sentencias no han sido firmadas, esperándose llenar mañana este requisito.

Según lo que se sabe en Hendaya, el juez de la Armada almirante don Juan Bautista Aznar, tres jueces del ejército y el presidente del consejo de guerra teniente general Carbó, votaron por la absolución del general Weyler, fundando el fallo en que no ha probado que el marqués de Tenerife firmase el Manifiesto. Los tres jueces militares que votaron por Weyler son el consejero togado don Enrique Alcocer y los generales Inclán y Gil de Borja.

Los jueces acordaron también la absolución de todos los paisanos complicados, fundándose en que sus casos no pueden ser considerados como rebelión abierta o dentro de la jurisdicción militar del Consejo de Guerra. Los acusados Borrero y Hernández también han sido absueltos, pero nada se sabe de la sentencia que recaerá sobre el General Batet, cuyo caso ha sido muy estudiado por los jueces.

EL PRECIO DEL TABACO EN INGLATERRA CON MOTIVO DE LOS NUEVOS IMPUESTOS

LONDRES, abril 12 (A. P.)—Hoy se han observado en el mercado tabacalero los primeros efectos de la aprobación por el Parlamento, anoche, del aumento en los derechos de importación al tabaco.

A pesar del nuevo recargo, la Imperial Tobacco Company ha anunciado que los precios al detalle de sus cigarrillos no cambian en nada, aunque los precios de los cigarros puros, tabaco de pipa y tabaco de mascar, son algo más altos. La firma de Carreras, uno de los fabricantes independientes de Londres, dice que el precio al detalle sigue siendo el mismo, sin cambios en el tamaño o calidad de los paquetes del tabaco

M.E.C.D. 2016