AÑO X MADRID NUM. 2.561

SUSCRIPCIONES

Madrid, un mes..... 2 ptas
Provincias, trimestre.. 9 „

25 EJEMPLARES 1,75 PESETAS

LA LIBERTAD señala a sus lectores y anunciantes : : que es el periódico de más grandes tiradas : :

La Libertad

MIERCOLES 13 DE JUNIO DE 1928

Toda la correspondencia debe dirigirse al Director
Apartado de Correos 981

Casa de LA LIBERTAD { Redacción: MADERA, 8 / Administración: SAN ROQUE, 7.

Número suelto, 10 céntimos

LETRAS IBEROAMERICANAS

JOSÉ G. ANTUÑA

El azar nos unió una tarde en Salamanca. Había llegado a nuestra patria sin ruidos ni aspavientos; silenciosamente se sumó a nosotros los días que la Universidad de Salamanca, sin iluminaciones de feria ni trajes llamativos, daba albergue a los que disertaban sobre Francisco de Vitoria. Nos conocimos, tras de comprendernos previamente, y entre ambos nació la amistad absoluta de los que viven para el mismo ideal. Ahora Antuña nos envía desde París dos de sus obras. Habló de esas producciones, con su reconocida competencia, Cansinos Asens; nosotros, ni queremos completar ni innovar esas glosas; perseguimos otro propósito: perfilar ante los lectores de LA LIBERTAD el espíritu de José Antuña.

Un alto en el camino

José G. Antuña es como la conjunción de un tríptico poco común: bucea en el alma de las cosas; lo recio de su pensamiento se corona con una prosa admirable; refleja en contadas líneas, sin que lo esencial se extravíe, una personalidad americana (Rodó, Lugones). En su libro «Palabra» encontramos un capítulo que atrae, seduce y detiene el pensamiento del lector; titúlase «La verdad de América»; se glosa el libro, que parece un aldabonazo, de Arturo Capdevila titulado «América».

El Nuevo Mundo ha dejado vivir, exagerada y excesivamente, un tópico: el del imperialismo yanqui. Unos lo invocan como justificante de dictaduras; otros lo ensalzan cuando sirve a su medro personal. Y así, delimitada la cuestión, de la misma se elimina la verdad. Ese es el grave mal de América: el miedo a la verdad. Proclamarla es amargo, ya que su confesión invalida a los que viven apartándola del camino. La verdad es que el imperialismo no se impone, se adapta; busca terreno propicio para su expansión; mas no siempre lo prepara; son las propias víctimas quienes labran su propia desventura.

Es ésta la gran verdad que proclama Capdevila; Antuña la remacha. Verdad que se abre paso difícilmente y que suele tropezar con gestos hostiles.

Los que del otro lado del Atlántico proclaman la verdad, actúan paralelamente a nosotros. Aquí y allá se quiere hablar con voz recia. Esos acentos diáfanos no recogen simpatías ni cosechan homenajes; pero no escribimos para el presente, pensamos en algo inepisódico: en el desenlace final. No hemos de presenciarlo Mas ello no importa; trabajamos para los que han de recoger la antorcha encendida de nuestras inquietudes. Sabemos que sólo la verdad puede salvar al Nuevo Mundo. Como lo dijo Alberto Zum Felde, en palabras irreformables, que Antuña utiliza como encabezamiento de su mencionado capítulo: «Estamos en la encrucijada de todos los caminos del Mundo. Se trata de saber quiénes somos y a dónde vamos. Se trata de definir una conciencia, de descubrir la propia ruta, de afirmar los principios, de asumir una propia actitud. Se trata de ser o no ser.» Antuña mira a la lejanía; por eso escribe: «Pensemos que más allá de la máquina y de las fuerzas materiales está el sentido de la armonía, la medida de la gracia; que más allá de los grandes tonelajes y más alto que los rascacielos está la belleza y los infinitos matices del alma que sutilmente han llegado a nosotros.»

Un concepto de patria

Se ha dicho que la guerra de emancipación no fué contienda internacional, si no lucha civil; la tesis fué sustentada con reincidencia; nosotros la compartimos. América quería ser libre; no podía encontrar espacio para su espíritu en el área reducida de un absolutismo incomprensivo y laminador de todas las inquietudes. Fué española América en las Cortes de Cádiz; no podía serlo del legitimismo y de los días desplazados de la Santa Alianza. Por eso al trazar la ruta de su propio destino contrajo una acusada responsabilidad. No podía continuar, sino innovar. Debía suceder en la tarea creadora a una Europa escéptica y fatigada. Fué fiel a su destino, y si padeció desviaciones, supo enderezar la ruta falseada. Sáenz Peña redujo el pensamiento a una frase: América para la Humanidad. Disecó así toda la inquietud americana. La tendencia se abre paso, es defendida por los más generosos espíritus, y en esa noble cruzada había de participar con fe José G. Antuña. No tan sólo es de interés destacar su pensamiento, sino referirlo al momento en que se produjo, día de centenarios, cuando los hijos del Uruguay se agrupan para situar sus pensamientos en la hora de la emancipación. Evocación del pasado, reduciendo a su más mínima expresión todo lo que sea mención de lo consumado. En América es porvenir el presente, lo es igualmente el pasado; todo lo monopoliza la inquietud del devenir. José G. Antuña habló en el día de la patria y la definió con claridad helénica y con delicadeza de humanista. La patria, para el pensador uruguayo no es un lugar de la tierra donde vivimos cultivando negaciones, contraponiéndonos a cuanto es contiguo y no cae dentro de la órbita nacional; no tiene Antuña de la patria un concepto humanicida. Leed sus propias palabras; son simbólicas y expresivas: «Si la patria es el esfuerzo común hacia una Humanidad mejor, debe ser ella la justicia creciente que vislumbró el filósofo y que nadie más sabiamente que Aristóteles la definiera: la utilidad de la mayoría, la función primordial de la felicidad pública.»

No es un pensamiento aislado el que vive en el espíritu de José G. Antuña, es la concepción de los hombres que integran la nueva América. No lo olvidemos los españoles; si queremos ser escuchados y comprendidos hemos de asimilarnos su lenguaje y su espíritu. América es la tierra de las inquietudes, sin más límite que el de encerrar todas ellas propensión creadora. Esa es nuestra patria ideal común, no la América de los hombres plebeyos, que nacieron para encorvar la espina dorsal, y que sin saber labrar una grandeza cualitativa, quieren iluminarse, apropiándose la claridad de otras grandezas cuantitativas externas y episódicas. Esta otra América es para nosotros impermeable, lejana, inaccesible. No cuenta en las inclinaciones de nuestro espíritu, es la América geográfica, fría, mezquina, la que ha sepultado la verdad para así vivir sin inquietudes de conciencia.

Nuestra América es la de Antuña, la del espíritu que un día de Abril vivió en silencio la evocación del huerto de fray Luis de León, perdida la mirada en la mansa sábana del Tormes, con el cielo impecable como fondo, tarde de silencio y de concentración. Volverá entre nosotros, nos comunicará sus inquietudes en lugares donde los atendientos sienten lo que hay en América de mañana, lejos de las sociedades, con artículos y reglamentos, por donde resbalan lastimosamente los acentos inquietos de los que miran a la lejanía.

CAMILO GARCIA TRELLES

CHINA Y EL JAPON

Ha muerto Chang-So-Lin

Tokío, 12.—El ministerio de la Guerra comunica haber recibido noticias, todavía no confirmadas, según las cuales el mariscal Chang-So-Lin ha fallecido a consecuencia de las heridas que le produjo la explosión de la bomba en el tren en que se dirigía a Mukden.

Confirmación de la muerte de Chang-So-Lin

Tokío, 12.—El ministro de la Guerra japonés anuncia que ha recibido confirmación de la muerte del mariscal Chang So-Lin.

Los Soviets acusan al Japón

Londres, 12.—Según el corresponsal en Moscou del Daily News and Westminster Gazette», el órgano oficial del Gobierno sovietista—«Izvestia»—acusa abiertamente a los japoneses de haber organizado el atentado contra Chang-So-Lin. El periódico declara que los nipones han hecho asesinar al dueño de Mukden con el fin de separar el último obstáculo que se oponía a la dominación japonesa en la China septentrional.

«La intervención japonesa—escribe el diario—procede siguiendo un plan estudiado maduramente. Los japoneses detuvieron primeramente el avance de Chang-Kai-Shek; después impidieron a Feng-Yu-Siang ocupar Pekín, que se ha rendido a los débiles elementos de Chan-Si. El asesinato de Mukden viene a abrir el tercer episodio del drama.»

Desórdenes en Tientsin

Shaghai, 12.—Los nordistas han evacuado Tientsin esta mañana, según despachos recibidos aquí.

Parece ser que después de la evacuación de las tropas nordistas los paisanos chinos se dedicaron al pillaje, asaltando el Hospital de Tientsin.

Tuvieron que intervenir las tropas extranjeras para restablecer el orden.

Los chinos hicieron algunos disparos contra algunos barcos japoneses y británicos; pero no hicieron blanco.

LAS EXPERIENCIAS DE MARCONI

Telegrafía y telefonía simultáneas

Londres, 12.—El Sr. Marconi está terminando sus ensayos para la transmisión simultánea de telefonía y telegrafía sin hilos por el sistema de ondas cortas.

EN BUCAREST

Reunión de la "Petite Entente"

Bucarest, 12.—Se anuncia oficialmente que los ministros de Negocios extranjeros de los países de la «Petite Entente» se reunirán en esta capital los días 20 y 21 del corriente.

El «Curentul», periódico independiente, escribe:

«La Conferencia de Bucarest marcará esta vez una afirmación enérgica de la política de la «Petite Entente», guardiana de la paz en el centro de Europa.

La «Petite Entente», por las decisiones que se adoptarán en Bucarest, demostrará que no piensa renunciar a su papel de guardiana de los Tratados, y que se propone garantizar la seguridad de las fronteras actuales.

La Conferencia de la «Petite Entente» garantizará además una solidaridad permanente de la alianza. Con este fin deberá desmentir los rumores alarmantes; más aún, deberá contestar a los acontecimientos desarrollados este año, y que parecen demostrar realmente cierto descontento.

Creemos poder afirmar que sobre este punto la Conferencia de Bucarest, que trabajará bajo la presidencia del Sr. Titulesco, dará lugar a una manifestación categórica. En resumen: la próxima Conferencia de la «Petite Entente» afirmará la solidaridad de esta alianza y fijará su actitud, resueltamente hostil a toda modificación del «statu quo» de la Europa central.»

La Redacción de LA LIBERTAD está formada por Joaquín Aznar, Director; Antonio de Lezama, Redactor-Jefe; Ricardo Hernández del Pozo, Secretario de Redacción; Augusto Barcia, Carlos Bonet, Manuel de Castro Tiedra, Antonio Dubois, Teresa de Escoriaza, Heliodoro Fernández Evangelista, José Manuel Fernández Gómez, Antonio García Romero, Rafael Hernández Ramírez de Alda, Manuel Machado, Antonio de Miguel, Eduardo Ortega y Gasset, Manuel Ortiz de Pinedo, Mario Pérez, Arturo Pérez Camarero, Pedro de Répide, Alfonso R. Kuntz, Alfonso Sánchez, Luis de Sirval, Lázaro Somoza Silva, Luis de Tapia, Alejandro de la Villa, Antonio de la Villa y Antonio Zozaya

Este número está censurado

BUSCANDO CANDIDATO

La Convención republicana de Kansas City

Ayer se celebró la sesión de apertura

Una reunión previa de jefes republicanos

Kansas City, 12.—En una reunión celebrada por los líderes del partido republicano, antes de celebrarse la Convención general del mismo, los asistentes, después de extensa deliberación, han adoptado el acuerdo de eliminar al actual presidente de los Estados Unidos, Sr. Coolidge, de la candidatura para la presidencia norteamericana, y, aparentemente, con este acuerdo dejan el campo libre al Sr. Hoover.

Los amigos íntimos del señor Coolidge han declarado, por su parte, que era inútil que la Convención insistiera nuevamente en mantener la candidatura del actual presidente, porque éste se encontraba firmemente resuelto a no presentarse por tercera vez a la reelección.

Según las impresiones predominantes, los delegados que asisten a la Convención del partido republicano parecen mostrarse favorables a la candidatura del señor Mellon, aun cuando la representación de Pensilvania se muestra partidaria de la candidatura del Sr. Hoover.

Se reúne la Convención

Kansas City, 12.—El Congreso del partido republicano, que tiene lugar aquí, ha sido inaugurado hoy, a las once de la mañana.

El Sr. Hoover tiene ya prometidos una cantidad de votos superior a la necesario para ser nombrado candidato a la presidencia de los Estados Unidos.

La señora Schuman Heink cantó al empezar el Congreso el «Star Spanglad Banner», himno nacional de los Estados Unidos.

Mientras se procedía a la elección de presidente de la Asamblea, el Sr. William Butler ejerció dichas funciones.

Del escrutinio de la elección resultó elegido temporalmente el señor Simeón D. Fess, senador por el Estado de Ohío.

El Sr. Fess, en su discurso de apertura, pronunció interesantes palabras, que fueron oídas por la Asamblea con sumo interés.

Entre los puntos más interesantes que tocó el presidente dijo que el partido republicano había hecho todo lo posible para asegurar una paz mundial permanente, pero que todos estos esfuerzos habían resultado vanos ante la actitud que habían tomado algunos países del viejo continente, actitud esencialmente militarista, que había causado gran desilusión en los Estados Unidos.

Las declaraciones que se puedan hacer en favor de la paz no pueden ser de utilidad alguna cuando son hechas en medio del clamor de las armas. No hay ninguna nación que pueda prosperar mientras que sólo en el ramo de Guerra gaste más de lo que toda la nación puede producir.

Siguió diciendo que ante la ley todas las naciones son iguales, y que toda nación, por pequeña que sea, tiene derecho a gobernar en su propio territorio y puede reclamar con justicia que el derecho que evidentemente tiene en relación con las leyes internacionales sea respetado por todas las demás naciones, que no tienen derecho a inmiscuirse en los asuntos del interior de las demás naciones, asuntos que le son totalmente ajenos.

Refiriéndose a la situación actual de la América Central, dijo.

«No ha habido ni es fácil que haya capítulo igual en la historia de ninguna nación al que ha escrito Estados Unidos con su intervención humanitaria y desinteresada.»

Citó la intervención de los Estados Unidos en Santo Domingo y en Cuba, intervención que fué seguida de la retirada de fuerzas armadas una vez que el motivo de ocupación hubo desaparecido.

Dijo que esperaba que las próximas elecciones en Nicaragua harán posible la retirada de las fuerzas de los Estados Unidos actualmente en dicha nación.

Añadió que en Haití, tan pronto como la tranquilidad reinó, las tropas se retiraron.

Declaró que sólo pensar que América iba a olvidar la doctrina de Monroe era una locura, y que esto no acaecería jamás.

«Los Estados Unidos lucharán siempre por la protección de los derechos del hombre, por la vida, la propiedad y el derecho de ciudadanía.»

Fallecimiento de un astrónomo

Londres, 12.—Comunican de la ciudad de El Cabo el fallecimiento del astrónomo William Reid, conocido universalmente por sus descubrimientos de cometas.

ACUERDO FIRMADO

Los límites en el túnel de Somport

París, 12.—Briand y el embajador de España han firmado hoy la delimitación de la frontera entre Francia y España en el interior del túnel de Somport.

Dicho túnel, que tiene más de siete kilómetros de longitud, está situado en la primera línea del ferrocarril transpirenaico, que será inaugurado solemnemente en el próximo mes de Julio por el rey de España y el presidente de la República francesa.

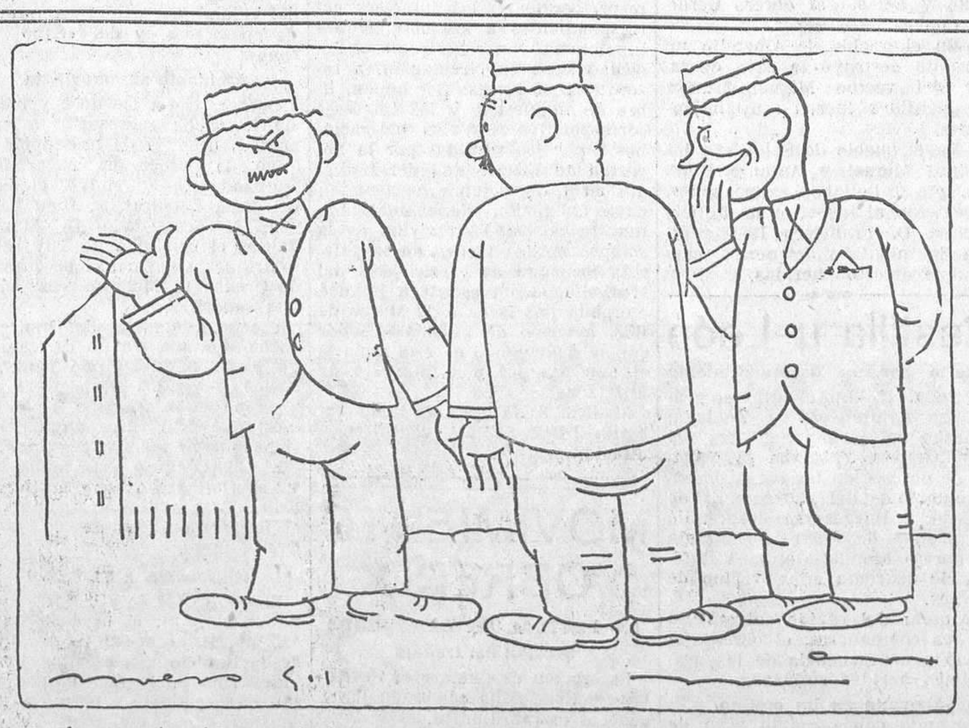

—Lo que le digo a usted es que como derechist y hombre de orden no puedo transigir con los toros.

—¿Pero qué tienen que ver los toros con la política?

—¿No, eh?... ¡Y cada vez que torean los «fenómenos» nos dan un mitin!

CARTERA DE UN SOLITARIO

LA GUERRA DE LAS EDADES

«La juventud vive de esperanzas; la vejez, de recuerdos.»
Montaigne: «Ensayos».

En todas las épocas de la Historia ha habido guerras de razas, de nacionalidades, de clases, de profesiones y, sobre todo, de intereses. Se llegó a hablar de guerra de sexos, una vez que la mujer consiguió recabar para sí la consideración de persona jurídica que durante siglos le fué negada. Lo que no me parece probable es que haya habido hasta los tiempos presentes guerra de edades. Eso de agruparte los jóvenes en bandos para combatir, enconada y airadamente, a los hombres que han pasado de la cuarentena ha sido y es completamente insólito. Lo acostumbrado, lo que parecía conforme a la naturaleza de las cosas era que la juventud aprendiese y los hombres maduros, experimentados en las enseñanzas de la vida y curtidos en las disciplinas científicas, adoctrinasen y guiasen. Llegada la edad en que las fuerzas flanquean, no era menester que se arrojase a los ancianos de la vida activa; eran ellos solos los que la abandonaban para buscar el apetecido descanso, sin perjuicios de ser honrados, reverenciados y consultados en los negocios arduos, unas veces individualmente y otras en colectividad, como en los Consejos de ancianos. Por su parte, la juventud era también honrada cuando lo merecía. Si un mancebo sobresalía por su talento o por su virtud era, como Alcibíades, sentado al banquete socrático, y cuando un niño deslumbraba por su precocidad era aclamado en los gimnasios y liceos, o coronado de rosas y laureles en los juegos olímpicos.

Pero entre las edades parecía existir, y existía de hecho, una firme solidaridad. A los viejos tocaba señalar el camino y a los jóvenes seguirlo o rectificarlo; pero sin desdén para quienes los habían precedido en la ingrata, pero noble tarea de realizar el progreso humano. Cuando un hombre llevaba a cabo una alta empresa no se preguntaba la fecha de su nacimiento, sino que se le ensalzaba y animaba a proseguir su labor. A lo sumo, al hablar de jóvenes y de viejos, en colectividad, se señalaba, como cualidades propias de aquéllos, el entusiasmo, el ímpetu, el vigor, el ardor imaginativo, y como prendas de los segundos, la ponderada calma, la reflexión, el amor al orden y la parsimonia en dictar sus juicios. ¿Por qué raro e inestudiado fenómeno ha llegado en las naciones latinas, y singularmente en España, a verificarse una inversión de términos, y los jóvenes, lejos de respetar a los ancianos, los menosprecian y los hacen objeto de escarnio, y los viejos, en vez de proteger a los que traen encendida, o debieran traerla, la antorcha de la vida, los desdeñan y vituperan? ¿Por qué ignorada transformación biológica, en Política, en Literatura y en Arte, los jóvenes se han hecho retrógrados, calculadores, previsores, enemigos de los entusiasmos por el ideal, y los ensueños románticos parecen reservados a quienes doblaron las cumbres de la vida? ¿Por qué, sobre todo, ese odio mutuo, ese encarnizamiento entre las edades, que no puede menos de dificultar la evolución natural de las ideas y de las cosas y entorpecer y aun esterilizar la labor que debiera ser eficaz de todos?

Apresurémonos a declarar que creemos que esa oposición entre las edades y ese aborrecimiento no existe en todos los viejos ni en todos los jóvenes, sino en una exigua minoría, que es la que pelea, no por el adelanto humano, sino por la vana notoriedad. En las cátedras, en los laboratorios, en los talleres, en todas partes en donde se trabaja metódica y sabiamente, los viejos son respetados cuando valen, y los jóvenes ensalzados y recompensados cuando demuestran que su cerebro y su corazón han llegado a la madurez. Es en la Prensa y en los centros políticos en donde aparece esa incomprensible ceguera, que pretende fijar fechas al mérito y buscar la partida de nacimiento al saber y a la sensibilidad. Es aquí en donde se pone especial empeño en juzgar las obras, no en sí mismas, sino por las arrugas que puede haber en el rostro de sus autores o por la exaltada inspiración que late en ellas y que se juzga cosa caduca e impropia de las nuevas generaciones, que, según los flamantes decretos preceptivos, deben ser caracterizadas, no por su ardor y su entusiasmo, sino por su escepticismo y su fría tendencia a la paradoja y a la decadencia senil.

Admitamos que la juventud deba ser así: helada, yerta, reflexiva, positivista, farisaica antes que religiosa, servil primero que emancipadora, enemiga de los ideales y partidaria de los intereses tradicionales. Pero la experiencia ha demostrado, al par que lo ha comprobado el verdadero análisis científico, que para que el Mundo progrese es absolutamente necesario que haya quien no se conforme con lo presente y que, impaciente ante todos los estatismos, sienta un ardor dinámico, impetuoso y destructor, que dé vida a las utopías, que son las futuras realidades, y que posponga sus intereses individuales a los de la Sociedad en que vive, con esa abnegación y ese enamoramiento de las cosas excelsas y abstractas que hasta ahora fueron características de los hombres no llegados a la madurez ni menos a la senectud, en que faltan las fuerzas y un instinto meramente animal de conservación nubla las facultades y hace posponer al vivir mismo sus causas, y al terror a la muerte el amor a personas y cosas que puede acelerarla.

Pero, entonces, ¿quién va a representar el motor, el estímulo, si la juventud se limita a ser el freno y el lastre? La vejez cada día tiene que sentirse más incapaz de dar el impulso, y, además, por ley natural, tiene que desaparecer en breve plazo. ¿Es que los jóvenes, conforme se hagan viejos, se tornarán más impetuosos, valerosos, desinteresados e idealistas? No es ello de creer. Si los hombres de temple, de desinterés y de tendencias reformadoras se hacen, con el tiempo, egoístas y quietistas, por decadencia de sus facultades, ¿qué habrá que esperar de quienes, en la flor de la vida, buscan únicamente su comodidad y provecho? Desaparecidos los viejos, serán sustituídos por otros viejos, pero que no conservarán, como aquéllos, cenizas candentes de un fuego que, para desdicha de los ideales y del consiguiente adelanto de la Humanidad, se habrá extinguido antes de tomar cuerpo y fulgor.

Mas la Historia no se interrumpe. No creo que los verdaderos jóvenes intelectuales llamen «vejeces» al amor, al apasionamiento, a la exaltación renovadora; pero si ello fuera así, esa intelectualidad recriada en los seminarios sería pronto desplazada por otra salida de los talleres de arte manual. La mano callosa reemplazaría al cerebro reblandecido, el músculo vigoroso al nervio enfermo, porque la función no puede quedarse sin órgano, y cuando no lo tiene, lo crea. Y entonces, tras la guerra de las edades, vendría la de las aptitudes, y los llamados intelectuales no tendrían derecho a preguntarse por qué las clases trabajadoras les demostraban su desprecio. No basta llamarse joven ni intelectual; hay que serlo, y por el camino de defección y de egoísmo que cierta juventud burguesa ha emprendido se-

Rogamos a los colegas que cuando reproduzcan nuestros trabajos mencionen la procedencia

Ministerio de Educación, Cultura y Deporte 2012

rá muy pronto sorprendida con la abdicación forzosa de tales títulos, impuesta por las mujeres estudiosas, que la dejan atrás en saber y en alteza de miras, y por los obreros, cada día más ilustrados y más conscientes de su deber. Las faldas y las blusas, y no los «smokings», representarán entonces la verdadera juventud.

ANTONIO ZOZAYA

LEVANTE

Caída mortal

Valencia, 12.—Por la carretera de Poliña iban varios amigos en una camioneta, cuando uno de ellos tuvo la desgracia del caerse del vehículo, matándose a consecuencia del golpe.

Se llamaba Salvador Fontana.

Las Cajas colaboradoras de Previsión

Se ha celebrado la tercera sesión de la Asamblea de Cajas colaboradoras de Previsión, discutiéndose el tema «Retiro aparcero de los pequeños colonos».

Después marcharon los asambleístas al puerto, invitados por la Junta de obras, recorriéndolo en una gasolinera y sirviéndoseles en El Faro un vino de honor.

Alguacil judicial suicida

Alicante, 12.—El alguacil del Juzgado de instrucción D. Antonio Mateo Aguilar fué esta tarde a casa del juez con objeto de entregarle una carta.

Cuando realizó su misión se arrojó desde el mismo piso por el hueco de la escalera, matándose.

CORONAS PLANTAS Y FLORES
RUBIO. 3, Concepción Jerónima, 3.

DESDE ANDALUCIA

A tiros

Sevilla, 12.—Dicen de Morón que en la madrugada última, en una casa pública, regentada por una mujer llamada Angustias, un cabrero apodado «el Gavira» intentó pegar a ésta, interviniendo Diego Núñez.

«El Gavira» disparó dos tiros a Diego Núñez, hiriéndole gravemente. Las heridas le interesan el hígado, el estómago y los intestinos.

En gravísimo estado fué trasladado al Hospital Central de Sevilla.

El agresor fué detenido.

El «Galatea»

Zarpó el buque de guerra, escuela de guardias marinas, «Galatea».

El «gordo» de anteayer

El premio «gordo» de la lotería de ayer se envió a la administración de Morón. Se dice que la mayor parte de él lo adquirió el rico hacendado D. José Higuero. El resto lo compró un vecino de un pueblo inmediato y está muy repartido.

Alarma

En la calle de Guadalupe se produjo gran alarma por haberse oído varios disparos de arma de fuego.

Fueron detenidos los maleantes apodados «el Chofer» y «el Pulpi», que estaban riñendo.

Dos heridos

En la calle de Don Fadrique una «moto» atropelló a Eduardo Rodríguez Vargas, produciéndole lesiones de importancia.

En los talleres de la Compañía de M. Z. A., Carlos Mejías sufrió un accidente del trabajo, produciéndose magullamientos en distintas partes del cuerpo.

Arrollado por un camión

Córdoba, 12.—En la carretera de Madrid a Cádiz, cerca de la aldea de Carreña, un camión arrolló a Francisco Valero, que montaba una caballería, derribándole.

El caballo quedó muerto, y Valero recibió heridas de gravedad en la cabeza.

Por un ferrocarril

Almería, 12.—Se ha telegrafiado al ministro de Fomento interesándole la aprobación del ferrocarril de Calasparra a Laujar, única solución para resolver la crisis obrera que se siente en esta provincia.

Una conferencia de Marañón

En el Colegio de Médicos se dió una conferencia a cargo del doctor Marañón, que disertó sobre el tema «Estado de hipoglicémicos».

La disertación fué brillantísima, escuchándose con verdadera deleitación y siendo muy aplaudido el conferenciante.

A las dos de la tarde fué obsequiado con un banquete en el local del Colegio, con asistencia del académico Pérez de Ayala y el pintor Zuloaga, que le acompañan, así como numerosos colegiados.

Después han salido las tres personalidades para Graanda.

El segundo premio

La Carolina, 12.—El segundo premio de la lotería del sorteo de ayer, que correspondió a esta administración, fué adquirido por Patricio Pérez Valle, comerciante, quien repartió varios décimos entre sus amigos, reservándose cinco para él.

Pruebas de un torpedero

San Fernando, 12.—Después de importantes obras verificadas en el arsenal de la Carraca se hizo a la mar, para realizar pruebas, el torpedero número 14, llevando a bordo a la Junta inspectora.

El temporal

Reina fuerte temporal, haciendo imposible la salida a pescar a las pequeñas embarcaciones.

El curso experimental de sericicultura

Granada, 12.—En el salón de sesiones del Ayuntamiento se celebró la clausura del curso experimental del gusano de seda, hilado del capullo, cuyas prácticas han tenido lugar en la Escuela de Prácticas instalada en la Delegación regional de Murcia. Presidió el cardenal Casanova, gobernador civil y militar, alcalde y comisario regio de la Seda. Hablaron el alcalde y concejales señores Morell y Terry, historiando la sericicultura de Granada, así como el ingeniero director de la Estación sericícola de Murcia, el subcomisario de la Seda ingeniero jefe de la Sección agronómica de Granada, el comisario regio D. Federico Bernades y don Hermenegildo Sanz, en nombre de los alumnos del curso sericícola.

Muerto en una calera

Granada, 12.—En el pueblo de Castares Gonzalo Moreno, que extraía cal de unas caleras, cayó al fondo por el hundimiento de un bloque, pereciendo abrasado.

Escandalosos agresivos

Baeza, 12.—Esta madrugada, en una casa «non sancta», dos obreros maltrataron a una mujer. A los gritos de ésta acudieron los guardias municipales Antonio Hernández Marín y Raimundo López, quienes intentaron reducir a los agresores; pero éstos, sacando armas blancas, acometieron a los guardias, quienes para defenderse hicieron varios disparos, resultando gravemente herido de un balazo José Bonilla Sánchez.

En el asunto interviene el Juzgado correspondiente.

Noticias de Motril

Motril, 12.—En la cantera de Nuestra Señora del Rosario, en el pueblo de Pinos Puente, al estallar un barreno se desprendió un enorme bloque de piedra que sepultó y aplastó al obrero Gerardo Chaves.

—En el pueblo de Alhendín un incendio destruyó la casa de labor del vecino Miguel Muñoz. Las pérdidas fueron muy importantes.

—En el pueblo de Salobreña los gitanos Miguel y Antonio Heredia, que se hallaban embriagados, agredieron al inspector de Policía urbana D. Francisco Rodríguez, cuando intentaba detenerlos, causándole diversas heridas.

Castilla y León

Muerto por un desprendimiento

Toledo, 12.—En el sitio conocido por Camino de la Tablada, término del pueblo de Olías del Rey, cuando trabajaba la brigada de obreros en las obras de explanamiento del ferrocarril de Toledo a Bargas, se desprendió un bloque de tierra, sepultando al obrero Manuel García Villasevil, de cuarenta años, vecino de Bargas.

A pesar del rápido salvamento de sus compañeros, el obrero falleció a consecuencia de las gravísimas heridas sufridas.

Ahogada en un molino

Jugando con otras la niña de diecinueve meses Manuela Secuero Recuero junto a la presa del molino del Zurrón, en el pueblo de Puebla de Almuradiel, tuvo la desgracia de caerse al interior, de donde fué extraída ya ahogada.

UNION ELECTRICA MADRILEÑA

Aumento del capital en circulación

SUSCRIPCION DE 27.906 ACCIONES, NUMEROS 84.001 al 111.906 AL PORTADOR, DE UN VALOR NOMINAL DE 500 PESETAS CADA UNA, DE CONFORMIDAD CON EL ACUERDO DEL CONSEJO DE ADMINISTRACION, CELEBRADO EL DIA 29 DE MARZO DE 1928 Y RATIFICADO EN LA JUNTA GENERAL DE ACCIONISTAS DE 30 DE ABRIL DEL MISMO AÑO

La UNION ELECTRICA MADRILEÑA, S. A., en cumplimiento de los acuerdos de referencia ha autorizado a los Bancos que se expresarán, para efectuar las operaciones necesarias, al efecto de que los señores accionistas puedan ejercitar el derecho de preferencia de suscribir

a la par

las 27.906 acciones de un valor nominal de 500 pesetas

Estas acciones participarán proporcionalmente en la mitad de los beneficios de la Sociedad correspondientes al presente ejercicio. A tal fin, se entregarán con el cupón número 30, que es el que se supone ha de servir para el cobro del segundo dividendo a repartir en 1929.

Los accionistas deberán ejercitar su derecho

del 20 al 30 de Junio de 1928

CONDICIONES DE SUSCRIPCION

Primera. El precio de 500 pesetas por cada nueva acción se hará efectivo en dos plazos:

250 pesetas en el acto de la inscripción.

250 pesetas al retirar los nuevos títulos o resguardos provisionales de los mismos, pero siempre antes de 15 de Julio de 1928.

Segunda. Cada lote de tres acciones de las que actualmente están en circulación da derecho a la suscripción de una nueva acción al precio arriba expresado. Ni por una ni por dos acciones cabe ostentar derecho alguno.

Tercera. La Sociedad emisora dispondrá libremente de las acciones que no suscriban los accionistas, para colocarlas según libremente determine.

INSTRUCCIONES

Primera. Han sido autorizados para la realización de todas las operaciones relacionadas con el aumento de capital los siguientes Bancos:

Madrid	Banco Urquijo. Banco Hispano-Americano. Banco Español de Crédito.
Barcelona	Banco Urquijo Catalán y sucursales de los Bancos Hispano-Americano y Español de Crédito.
Bilbao	Banco Urquijo Vascongado y sucursales de los Bancos Hispano-Americano y Español de Crédito.
San Sebastián	Banco Urquijo de Guipúzcoa y sucursales de los Bancos Hispano-Americano y Español de Crédito.
Gijón	Banco Minero Industrial de Asturias y sucursales de los Bancos Hispano-Americano y Español de Crédito.
Sevilla y otras plazas.	Sucursales de los Bancos Urquijo, Hispano-Americano y Español de Crédito.

Segunda. Los señores accionistas deberán presentar convenientemente facturadas en impresos, que les serán facilitados en cualquiera de los referidos Bancos, las acciones necesarias para poder usar del derecho de suscripción a una nueva acción por cada tres títulos que posean, debiendo a la vez desembolsar el 50 por 100 del valor nominal de las nuevas acciones que suscriban.

Tercera. Presentados los mencionados títulos y verificado el pago del importe del primer plazo indicado, los Bancos devolverán a los señores accionistas las acciones presentadas debidamente estampilladas.

Los Bancos citados entregarán a los señores accionistas un talón al portador, representativo de las nuevas acciones suscriptas por los señores accionistas. Dicho talón será canjeado antes de los treinta días de su fecha por los títulos definitivos, previo pago del segundo plazo del importe de los títulos suscriptos.

Cuarta. Los Bancos indicados en la presente circular facilitarán a los señores accionistas cuantas explicaciones complementarias se requieran para el ejercicio del derecho que se les concede.

Se gestiona actualmente la inclusión de las nuevas acciones en las listas de valores cotizados en la Bolsa de Madrid.

Madrid, 12 de Junio de 1928.—**Valentín RUIZ SENEN,** consejero y director-gerente.

LIRICOS

CARIDAD

Eres paloma de nevadas alas
y bella rosa de sútiles hojas,
tú, Caridad, que los terrenos mares
surcas augusta...

Tú, ave celeste, que en el alma llevas
la luz excelsa del amor sublime
y comunicas poderosos dones
al sentimiento.

¡Que la dulzura, caminando, viva
regios amores en tu blando pecho
hasta que vierta su divina fuente
célicos chorros!

Y como rosa angelical, perfuma
al pobre ser que tu perfume anhiara;
mas no le claves el punzón maldito
de las espinas.

Tus áureos remos, misteriosa barca,
que las ondinas del vivir humano
agradecidas bendiciendo besan...
¡sigan su ruta!!

ESPERANZA CERRATO DE CABEZA

LA CRISIS ALEMANA

El diputado Muller, encargado de formar Gobierno

Berlín, 12.—El canciller Marx ha hecho esta mañana una visita oficial al presidente del imperio, mariscal Hindenburg, entregándole la dimisión del Ministerio, que le fué aceptada.

El mariscal Hindenburg encargó al Sr. Marx del despacho de los asuntos de trámite hasta que el nuevo Ministerio quede constituído.

Inmediatamente después el presidente del imperio recibió al diputado Muller, confiándole la misión de formar Gobierno. El señor Muller aceptó, y esta tarde comenzará a celebrar consultas con los jefes de los diversos grupos parlamentarios.

Los socialistas colaborarán

Berlín, 12.—La fracción socialista del Reichstag se reunió anoche, aprobando la formación de un Gobierno presidido por el señor Muller.

El Comité del partido del centro se ha declarado dispuesto a entablar negociaciones para su colaboración con los socialistas

Las primeras entrevistas de M. Muller

Berlín, 12.—El líder socialista Muller, a raíz de recibir del presidente del Imperio el encargo de formar nuevo Gobierno, comenzó sus gestiones al efecto celebrando conferencias con los representantes de los distintos partidos interesados. Se ha avistado ya con von Gherard, del centro, y los señores Legit, populista bávaro; Koch, demócrata; Scholz, populista, y Drewitz, del partido económico.

Unión Eléctrica Madrileña

El Consejo de Administración de esta Compañía ha acordado el pago de un 4 por 100 a las acciones como dividendo complementario de los beneficios del ejercicio de 1927.

Dicho dividendo se satisfará con deducción de impuesto a partir del día 1 de Julio próximo, contra cupón número 28: en Madrid, oficinas de la Sociedad, Avenida del Conde de Peñalver, 25, y Banco Urquijo; en Bilbao, Banco Urquijo Vascongado; en Barcelona, Banco Urquijo Catalán; en San Sebastián, Banco Urquijo de Guipúzcoa, y en Gijón, Banco Minero Industrial de Asturias.

También se satisfarán en los mismos sitios, a partir de dicho día y contra cupones números 33 y 103 respectivamente, los intereses correspondientes a las obligaciones hipotecarias 5 por 100 que esta Sociedad tiene en circulación, a razón de 12,50 pesetas por cupón, libre de impuestos, y los intereses correspondientes a las obligaciones 5 por 100 emitidas por la Sociedad de Electricidad del Mediodía en 1 de Octubre de 1902, en cuya obligación viene subrogada nuestra Sociedad en virtud de la compra de los bienes de la referida Sociedad de Electricidad del Mediodía, según escritura pública otorgada por fecha 5 de Marzo de 1928, a razón de pesetas 6,25 por cupón, deduciendo de este importe el 6,50 por 100 por impuesto de utilidades.

Madrid, 12 de Junio de 1928.—**Valentín RUIZ SENEN,** consejero y director gerente.

MOVIMIENTO OBRERO

LA CENTRAL DE CAMAREROS

Sección del trabajo

La sección de Camareros de Hoteles y Fondas ha celebrado junta general extraordinaria.

El presidente, D. Pedro Caston, hizo un comentario a la organización corporativa nacional, y puesto a discusión el pacto de trabajo, que abarca sueldos, accidentes del trabajo y despidos, fué aprobado por unanimidad, en medio de gran entusiasmo.

CASA DEL PUEBLO

Convocatorias

Para hoy. — A las cuatro, en el salón grande, Pan candeal.

A las ocho, en el salón grande, Sindicato metalúrgico.

A las diez y media, en el salón pequeño, Dependientes de vaquerías.

Para mañana.—A las seis y media, en el salón grande, Artes Blancas.

A las nueve y media, en el salón grande, Albañiles.

A las nueve y media, en el salón pequeño, Vinos y Licores.

TRIBUNAL INDUSTRIAL

Señalamientos

Para hoy.—Demandante, Mariano Priego; demandados, doña María Rodríguez y otro. Reclamación de salarios.

Demandante, Paz Martín; demandadas, doña María y doña Gloria Castellá. Reclamación de salarios.

Demandante, Eulogio García; demandado, D. Lucas Sanz. Indemnización por accidente.

Demandante, Juan Antón; demandados, Hijos de Martín Rodrigo. Reclamación de salarios.

Vocales patronos: D. Adolfo Marco, D. David Vega y D. Bartolomé Sanz, suplente.

Vocales obreros: Laureano Briones, Eusebio García y Jorge Unsain, suplente.

Para mañana. — Demandante, Adesdato Fernández; demandado, D. Antonio Blanco. Reclamación de salarios.

Demandante, Antonio Díaz; demandados, D. Julián Moreno y otros. Indemnización por accidente.

Demandante, Juan González; demandado, Juan Encabo. Reclamación de salarios.

Demandante, Decanisia Cuadrado; demandado, D. Pablo Zenkes. Indemnización por accidente.

Vocales patronos: D. Adolfo Marco, D. Arturo Lora y D. Gonzalo Gómez, suplente.

Vocales obreros: Jorge Unsaín, Juan Gálvez y Emilio García, suplente.

Se declaran en huelga los obreros del tabaco en Grecia

París, 12.—Los diarios publican despachos de Atenas dando cuenta de que los obreros de varias manufacturas de tabaco han declarado la huelga general.

Los huelguistas han intentado celebrar manifestaciones en diversos puntos, y al intervenir la Policía para impedirlo se han producido algunos choques. En Cavalla resultó un gendarme gravemente herido, y en Pravia también resultaron con graves lesiones un gendarme y un huelguista. La fuerza pública, con gran trabajo, logró restablecer el orden. Se cree que los obreros no sindicados reanudarán en breve el trabajo.

GALICIA

Caída desgraciada

La Coruña, 12.—Jugando en la calle del Hospital el joven de quince años Luis Bayo, tuvo la desgracia de caerse al suelo, sufriendo la fractura del fémur izquierdo.

Fué asistido en la Casa de socorro, y después trasladado al hospital, donde quedó en grave estado.

El obispo de Lugo

El nuevo obispo de Lugo se posesionará de su cargo el día 24 del corriente, haciendo su entrada oficial el día 1 de Julio próximo.

Del puerto

Entraron los buques españoles «Cabo Menor», «Cabo Tres Forcas» y «Alhambra», todos ellos con carga general.

Mañana se espera la llegada del «Flandria», con gran número de pasajeros, y del «Cabo Corona».

Accidente automovilista

Orense, 12.—A las doce y media de la noche regresaban a esta ciudad, después de presenciar en Lugo la procesión eucarística, ocupando un automóvil, el lectoral de la Catedral, D. Juan Labayen; el beneficiado D. Manuel Baltar, el canónigo de Túy señor Rodríguez Legisma, el procurador de Orense D. Modesto Vázquez y tres señoritas.

A ocho kilómetros de Orense el coche dió una vuelta de campana y volcó, resultando contusionados todos los viajeros, a excepción de la señorita Rocío Gómez, que sólo sufre algunas heridas que no son de gravedad.

El suceso causó gran impresión, y es milagroso que no hayan ocurrido más desgracias, por ser el coche-ómnibus de la línea Orense-Lugo.

Hidroavión a El Ferrol

El Ferrol, 12.—El vapor España número 3, al servicio de la Marina, tiene orden de conducir desde Barcelona a este puerto un hidroavión de la Aeronáutica naval que tendrá su base en este Arsenal.

Lo tripulará el teniente de navío D. Jesús Fontán.

Dicho hidroavión colaborará en las pruebas del cable-piloto instalado por el ministerio de Fomento en el puerto de La Coruña.

DESDE CATALUNA

Grave accidente

Barcelona, 12.—Trabajando en una fábrica de juguetes de la calle de Mendiaro, núm. 157, una correa arrancó de cuajo un brazo al obrero Antonio Armentero.

En grave estado fué trasladado al Hospital Clínico.

Ladrón detenido

La Policía ha detenido en Malgrat a Jaime Ripoll, «el Perdido», que también usaba los nombres de Antonio Gracia Gracia y Jaime Ripoll Santander. Dicho individuo está complicado en varios robos cometidos en el tren de Barcelona a Lérida.

Un hombre electrocutado

Dicen de Gerona que en Rivas de Freser ha muerto electrocutado el colono Pedro Pujol, por haber tocado un hilo de energía eléctrica.

A Madrid

En el expreso de esta noche salen para Madrid el secretario general de Repoblación forestal de Cataluña, Sr. Farreras, y varias Comisiones de las comarcas forestales para asistir a la Asamblea nacional forestal que se celebrará en Madrid.

Regalo de una obra

Hoy ha visitado al alcalde el señor Moliné Grases, para entregarle un ejemplar de la edición de la famosa obra «Excelencias de Barcelona», del doctor Gerona de Llarva, impresa en Barcelona en 1589, edición de la cual no se conservan más que dos ejemplares que obraban en poder del cervantista Sr. Basot. Este ejemplar ha sido destinado al Archivo histórico de la Casa del Arcediano.

Sociedad General Azucarera de España

De conformidad con lo acordado por la junta general extraordinaria, el Consejo de Administración pone en conocimiento de los señores accionistas que a partir de 18 del corriente tendrá lugar el reembolso de las acciones preferentes y su conversión en ordinarias.

Las acciones se presentarán mediante factura, con cupón de interés número 20, en los siguientes domicilios y plazas:

Banco Español de Crédito, MADRID, y sucursales de provincias; Sociedad Anónima Arnús-Garí, BARCELONA; Banco de Aragón, ZARAGOZA; Banco de Oviedo OVIEDO; Sres. Hijos de Manuel Rodríguez Acosta, GRANADA; Banco Gijonés de Crédito, GIJON; Banco de Santander y Banco Mercantil, SANTANDER; Banco Urquijo Vascongado, BILBAO.

Al ser devueltas las acciones con la estampilla de convertidas en ordinarias, recibirán los portadores de ellas resguardos provisionales de bonos de interés preferente a razón de un bono por cada acción y 27,253 pesetas por título en equivalencia del interés que al mismo había de corresponderle con cargo al ejercicio 1927-28, deducción hecha de los impuestos por utilidades y timbre de negociación.

Madrid, 12 de Junio de 1928.—El secretario, **José Canosa.**—V.º B.º El presidente del Consejo de Administración, **J. S. de Toca.**

NOTICIAS

Instituto-Escuela. — La reunión mensual que los Antiguos Alumnos del Instituto-Escuela debían celebrar, según costumbre, mañana jueves, se aplaza para el martes 19 del corriente, para dar tiempo a que regresen de su excursión los alumnos del sexto curso, que están invitados al acto. El programa que se prepara está a cargo de un grupo de antiguos alumnos, que piensan dar una pequeña sorpresa.

Asociación de la Prensa.—El próximo viernes, 15 del corriente, a las ocho de la noche, se celebrarán en el domicilio social de esta entidad los exámenes de la clase de Taquigrafía que dirige nuestro querido compañero y profesor de la Escuela de Taquigrafía del Instituto de San Isidro, Sr. Martín Eztala.

Vacunación gratuita. — En la cuarta Comisión de la Cruz Roja Española, situada en la calle de la Cabeza, número 36, se vacuna gratuitamente todos los jueves, desde las siete de la tarde, estando a cargo de dicha consulta el eminente doctor D. Andrés Portsfax de Oria, jefe del Laboratorio de análisis.

Los que mueren en Madrid.—Leemos en «La Voz Médica»:

«Durante la semana del 28 de Mayo al 3 del actual han ocurrido en Madrid 315 defunciones, cuya clasificación por edades es la siguiente:

Menores de un año, 39; de uno a cuatro años, 36; de cinco a diecinueve, 18; de veinte a treinta y nueve, 43; de cuarenta a cincuenta y nueve, 70; de sesenta en adelante, 87.

Las principales causas de defunción son las siguientes:

Bronquitis, 22; bronconeumonía, 37; neumonía, 9; enfermedades del corazón, 29; congestión, hemorragia y reblandecimiento cerebral, 18; tuberculsois, 31; meningitis, 17; cáncer, 24; nefritis, 10; sarampión, 10; diarrea y enteritis, 20 (de ellos, 2 de más de dos años).

El número de defunciones ha aumentado en 36 con relación al de la estadística de la semana anterior, manteniéndose equilibradas las cifras en las enfermedades del aparato respiratorio. En muertes por enteritis y diarrea se aprecia aumento.»

Uan conferencia en el Casino Militar.—Hoy miércoles, a las siete y media de la tarde, dará una conferencia en el Centro Cultural del Ejército y la Armada el doctor en Ciencias Naturales, D. Luis Gómez Fernández, acerca de «El aeroplanos, que ya ha copiado las alas y la cola del ave, debe copiar también sus órganos de orientación».

Liga Española contra el Cáncer.—El billete número 26.792 a que ha correspondido la casa que se rifaba con el sorteo del 1 del actual fué remitido para su venta a la Administración de loterías número 6, paseo de Pereda, 9, Santander, y habiendo sido éste devuelto por esta lotería, recae otra vez la propiedad de este chalet a la Liga Española contra el Cáncer.

Necrológica.—El día 7 del actual falleció en Haro (Logroño) doña María Uriarte López, esposa de nuestro corresponsal administrativo en aquella localidad, D. José Pérez Montoya.

A toda su familia, y especialmente al Sr. Pérez Montoya, testimoniamos la expresión de nuestra sincera condolencia.

Sociedad General Benéfica de Porteros de los Ministerios Civiles. Esta entidad celebrará junta general extraordinaria el día 17 del actual, a las siete de la tarde, en su domicilio social, Jordán, 8, primero, con el siguiente orden del día: Lectura y aprobación del acta de la sesión anterior. Nombramiento de nueva Junta directiva, por no haberse posesionado la nombrada con fecha 2 del actual. Nombramiento de presidente y secretario de la Mesa de discusión.

Juventud Republicana Presidencialista.—Hemos recibido el sexto número de «El Presidencialista», órgano de la Juventud Republicana Presidencialista de España.

Entre los varios e interesantes artículos insertos en este número, se destaca principalmente el titulado «Política y religión», en el que se señala el grave error en que se incurre al suponer que las ideas políticas y socialmente avanzadas son incompatibles con la profesión de creencias religiosas. «Desde el creyente hasta el ateo, desde el socialista moderado hasta el comunista—escribe—militan bajo nuestra bandera; republicanos conscientes que luchan por una verdadera libertad, desechando, en consecuencia, errores nefastos y falsas incompatibilidades.»

Una obra útil.—El distinguido jefe del Cuerpo de Correos, D. Pedro Palencia Vázquez, ha publicado un «Manual Postal», utilísimo para cuantos envían correspondencia y muy especialmente para el comercio y la industria

Con el «Manual Postal» se evita todo posible error en el franqueo y la remisión de cartas, paquetes, etcétera; desaparecen todas las dudas y se evitan las enojosas consultas y las enfadosas peticiones de informes.

Curso de vacaciones para extranjeros.—Organizado por la Junta para Ampliación de Estudios y el Centro de Estudios Históricos, el Curso de vacaciones para extranjeros se celebrará en Madrid del 9 de Julio al 4 de Agosto próximos.

Instituto Rubio.—Mañana jueves, a las once de la mañana, dará una conferencia en este Instituto el doctor Francisco Botín sobre el tema «Principales localizaciones de las celulitis pelvianas y de algunas formas poco frecuentes. Consideraciones clínicas».

Asociación Matritense de Caridad.—Durante el pasado mes de Mayo los ingresos por suscripciones, donativos, arbitrios,, etc., alcanzaron a pesetas 105.127,41, y los pagos en Asilos, socorros domiciliarios, mendicidad, comidas, etcétera, a pesetas 88.987,44.

Fueron enviados durante el mes a los pueblos de su naturaleza 141 pobres.

Sostiene la Asociación con carácter definitivo 1.032 asilados.

Hallado en la vía pública.—En la tenencia de alcaldía del distrito de la Inclusa se encuentran depositados una bicicleta y un triciclo pequeño encontrados en la vía pública, que serán entregados a quien justifique pertenecerle.

La Alianza de Camareros.—Esta Sociedad celebrará junta general extraordinaria en su domicilio social, Travesía de Trujillos, número 1, tercero, el día 13 de los corrientes, a las dos y media, amanecer del día 14.

Plaza de toros de Tetuán

Hoy miércoles, festividad de San Antonio, a las seis de la tarde, seis novillos de Santos, para

Pepito Fernández
Antoñete Iglesias
Y
Machaquito

Confederación Sindical Hidrográfica del Ebro

CONCURSO

de ejecución de un camino vecinal de la carretera de Alcañiz a Cantavieja al vecinal de Santolea a Dos Torres.

Acordado este concurso por la Junta de Obras del Pantano de Santolea, las condiciones y modelo de proposición han sido publicadas en la «Gaceta» del día 12 del actual.

Ministerio de Educación, Cultura y Deporte 2012

EN EL MUSEO DEL HIPODROMO

Frente a frente con la tortuga

Nosotros sentimos una invencible prevención para todas esas noticias que cuando se aproxima el calor o la época en que «solía venir», surgen de las procelosas olas del mar...

Por eso declaramos que al leer lo de la tortuga gigante—2,20 metros de largo; 1 metro de ancho; 480 kilos de peso, etcétera, etc.—, nos sonreímos. «¡Cosas de la Supervía, para que no nos olvidemos de su quelónido!», dijimos para nuestro capote.

Sin embargo, cuando la tortuga en cuestión fué objeto de una nota oficiosa, germinó la duda en nuestro espíritu: ¿Y si fuera verdad?

El periodista que hay en nosotros despertó; para no ir «a paso de tortuga», tomó un «taxi». Y al Hipódromo. Era domingo.

—¿Se puede ver a la tortuga?—preguntamos a un portero galoneado.

—Hoy, no—contesta el funcionario...

Deseando sernos útil nos da una pista.

—Sí; los hermanos Benedito. Son los que la preparan. Tienen el taller muy cerca de aquí...

Vergüenza sentimos al confesarlo. Solo conocíamos a un Benedito: al ilustre y laureado pintor. Ignoramos la existencia de otros dos hermanos, también esclarecidos artistas. Don José María, jefe del Laboratorio de Taxidermia del Museo de Ciencias Naturales, y D. Luis, notable escultor taxidermista del mismo Museo.

Tampoco sospechábamos la extremada amabilidad de dichos señores, que, al solo anuncio de «un redactor de LA LIBERTAD», nos abren de par en par las puertas de su delicioso refugio, mezcla de jardín sevillano, de museo y de Arca de Noé.

—Pregunte usted—dicen amables...

Empiezo a tomar notas. La tortuga fué pescada en aguas de Gijón, en un sitio denominado Tazones. El catedrático de aquel Instituto, Sr. Gómez de la Llerena, la compró y la ofreció al Museo. ¡Bello gesto! Debieron matarla con estilete o bayoneta. Tenía dos profundas heridas...

Han comenzado inmediatamente a prepararla. Urgía quitar todo cuanto son músculos y materia orgánica hasta, al cabo de paciencia y de días, dejar únicamente la piel. Líquidos curtientes y ácidos atenderán a su mejor conservación. Luego se procede al modelado. Se hace la escultura de la tortuga, procurando reconstituir lo mejor posible la forma y dimensiones del animal y, por último, se le pone la piel.

Todo sencillísimo..., teniendo la destreza, el saber y el arte de los hermanos Benedito.

—Diga usted—apunta uno de ellos—que la tortuga es hembra y hemos contado más de 1.300 huevos de su propiedad del tamaño de albaricoques; otros 4.000, próximamente, de tamaño comprendido entre cerezas y granos de pimienta, e incalculables de dimensiones menores... Otro detalle muy curioso: la cavidad bucal y parte del esófago, en longitud de más de un metro, estaba llena de papilas punzantes a modo de púas y dirigidas hacia atrás.

—¿Como la entrada de una ratonera metálica?

—Exactamente. Pero de todas estas cosas—dicen con laudable modestia mis amables informadores—pregunte usted al señor Lozano. Es el jefe de la Sección de Vertebrados, catedrático de la Universidad y persona muy competente. Nosotros carecemos de técnica para darle ciertos detalles.

Atravesamos otra vez aquellas salitas, donde pájaros vistosísimos, admirablemente preparados y colocados, parece que van a cantar de un momento a otro y en las que fieras y alimañas, «tan propias», tan palpitantes *de vida* que dan miedo, nos acompañan con el brillar de sus pupilas hasta las rosas del jardín...

*

Hemos vuelto al Museo. Hemos entrado en el Laboratorio, donde don José Benedito, sentado ante lo que fué soberbia tortuga, se esfuerza por dejar bien limpia su piel.

—Aquí trabajamos—nos dice.

—Pero esto es muy pequeño—apuntamos.

El Museo necesita grandes reformas. Cuando trajeron la tortuga hubo que ingeniarse para entrarla. Las puertas resultaban estrechas. La instalación del elefante que, por falta de sitio, se reconstituye actualmente en el Jardín Botánico, requerirá una obra...

Nos saluda el Sr. Lozano.

—Estaba de exámenes—dice excusándose...

—Sólo un minuto—interrumpimos.

Juntos contemplamos el ejemplar.

—Se trata—dice—de la especie *Dermochelys coriacea*, llamada «tortuga laúd», por la forma de su caparazón. Unica en su género y en su grupo. Se halla entre los trópicos en todos los océanos. En España no había dato seguro de la presencia de esta especie. Vive en pleno mar: vea usted sus extremidades anteriores convertidas en potentes aletas, y sólo en casos accidentales y en sitios solitarios se aproxima a las costas. Carece del caparazón córneo normal de las tortugas y tiene, en lugar de las partes óseas de otras especies, un mosaico de piezas calcáreas. Puede usted anotar como particularidad curiosa la longitud de su aparato digestivo—dieciocho metros—y un corazón de cerca de seis kilos.

—¡Gran corazón!

Cada aurícula contenía tres litros, próximamente de sangre.

—Es de desear—terminamos—que cuando pueda estar montada tenga el Museo más espacio.

.....

La falta del indispensable local impide que luzcan como debían los valiosos ejemplares allí «almacenados». El público, cada día más numeroso, apenas puede transitar por aquellas salas.

Y, cuando nos disponemos a seguir por este camino, se abre la puerta y asoma don Ignacio Bolívar. Callamos ante la presencia de este gran sabio, de este eminente naturalista, cuya extraordinaria valía evoca otra figura gloriosa: Ramón y Cajal.

A. DE CASTILLA

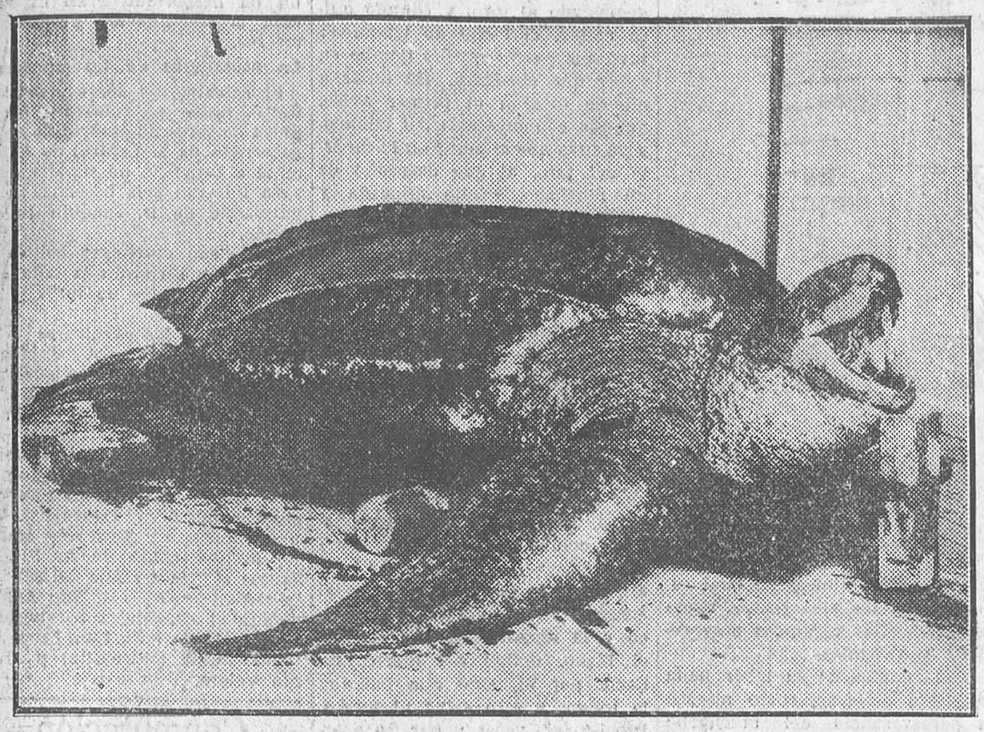

La tortuga gigantesca pescada en aguas de Gijón

LA CIRCULACION

Varios heridos por choques y atropellos

En la calle de Bordadores ocurrió un accidente automovilista que pudo tener funestas consecuencias.

Bajaba por dicha calle, a bastante velocidad, el automóvil 24.405 M., y al llegar a la esquina de las calles de San Martín y Arenal chocó con el automóvil 24.912, que marchaba por esta última calle, y volcó a consecuencia del encontronazo.

El primer coche iba conducido por Aurelio Díaz Maroto, de veintiséis años, que vive en Velarde, número 10, y lo ocupaba José Quero Sánchez, de veinticuatro años, domiciliado en Teruel, número 5; Dolores Rey Rodríguez, de veinticuatro, y Asunción Martín Bordete, de veintidós, con domicilio ambas en Santa Brígida, número 7. Todos resultaron lesionados. El chofer sufre fractura de un brazo. Dolores tiene lesiones de pronóstico reservado.

El otro automóvil iba guiado por Tomás González Guerra, de treinta y un años, que vive en Santa Ursula, número 24, y que sufre lesiones leves. El ocupante de este coche era Victoriano Barral de Pedro, de veintidós años, y también tiene lesiones leves.

Los heridos fueron trasladados a la Casa de socorro correspondiente. Los coches quedaron destrozados, y se causaron bastantes daños en la portada de una tienda situada en la calle del Arenal, esquina a San Martín.

*

El carro que conducía Vicente González, de cuarenta y cuatro años, domiciliado en la calle del Comandante Cirujeda, núm. 7, chocó en el paseo de las Delicias con el camión que guiaba Marcos Suárez. Resultó el primer carretero con lesiones de pronóstico reservado.

*

En el Hipódromo, el automóvil 21.885, guiado por Faustino Plaza Benito, atropelló a Juan de Dios Consuegra Linares, de veinticinco años, domiciliado en la calle de Rodas, núm. 5, y le produjo lesiones de pronóstico reservado.

*

En la carretera de La Coruña, procedente de Madrid, marchaba ayer tarde con dirección a la Sierra del Guadarrama el automóvil 27.850, conducido por Joaquín Medina López, y el que iba ocupado por D. Luis Pascual García Maldonado, que vive en Claudio Coello, 109; su hermano José Antonio y D. Federico Romero Gisbert. Al llegar hacia el kilómetro 10, término de Aravaca, otro coche que marchaba delante, por su mano contraria, intentó dar la vuelta; entonces el Sr. Medina, por querer evitar el choque con dicho vehículo, viró rápidamente, saliéndose de la carretera, yendo a estrellarse contra un árbol.

El coche quedó materialmente destrozado y sus ocupantes heridos. D. Luis Pascual, que es el propietario del coche, fué llevado a toda prisa en otro automóvil al puesto de socorro de Las Rozas, donde quedó hospitalizado por sufrir gravísimas lesiones. Su compañero de viaje, Sr. Medina López, fué traído a Madrid, ignorándose las lesiones que padece.

La Guardia civil de Aravaca instruyó las primeras diligencias y auxilió a los heridos.

*

En el puente de Segovia, cuando iba a tomar un tranvía Cecilio Gutiérrez Martínez, de cuarenta y tres años, domiciliado en la calle de Calatrava, número 33, fué atropellado por el automóvil número 15.968, conducido por Tomás Núñez García. En la Casa de socorro de Palacio asistieron a Cecilio de lesiones de pronóstico reservado. El chofer fué detenido.

*

El automóvil que conducía el soldado del regimiento de Vitoria Francisco Redondo Sánchez atropelló ayer en la plaza de Colón a Santiago Barandía Allende, de diecisiete años, que vive en Menéndez Pelayo, núm. 19. Le produjo lesiones de pronóstico reservado. El Juzgado militar de guardia intervino en el suceso.

*

En la calle de Alcalá, esquina a la del Barquillo, chocaron ayer tarde los automóviles 25.602 y 29.416, que conducían Juan Vicente Arche y Miguel Martínez Espronceda.

Por efecto de la colisión uno de los referidos vehículos metióse en la acera, atropellando al guardia de la circulación número 5, causándole lesiones de relativa importancia.

*

En la calle del Doctor Esquerdo se cayó de la bicicleta que montaba Miguel Gómez Serrano, de diecisiete años de edad, domiciliado en la calle de Eduardo Aunós, número 16, y se produjo lesiones de bastante importancia.

Marcelino Domingo, en Barcelona

Expulsado gubernativamente de Tortosa, su pueblo natal, donde convalecía de la grave enfermedad que tanto tiempo le tuvo retenido en el lecho, en Madrid, se encuentra en Barcelona el ilustre jefe republicano D. Marcelino Domingo, que dentro de unos días vendrá a esta capital.

CONTRA LOS DESENGAÑOS AMOROSOS

Faldas largas y abundancia de años

Berlín, 12.—El ministro del Interior húngaro ha firmado un decreto dando las siguientes disposiciones:

Las niñas menores de catorce años deberán usar la falda hasta los tobillos.

Las mujeres empleadas como secretarias particulares, mecanógrafas, camareras y criadas de hoteles no podrán desempeñar estos cargos si no han cumplido los cuarenta años.

Ninguna mujer menor de cuarenta años podrá entrar sola en un café o restaurante.

El origen de esta campaña moralista emprendida por las autoridades húngaras parece ser la enorme cantidad de mujeres jóvenes que se suicidan por desengaños amorosos, causados, en la mayor parte de los casos, por las condiciones en que la mujer moderna tiene que vivir.

La manía suicida es tan grande en Budapest que las autoridades prohibieron recientemente a los periódicos publicar ninguna noticia sobre suicidios. A pesar de esta orden, la primera semana de prohibición se suicidaron cuarenta y una personas e intentaron suicidarse casi otras tantas.

LA TRAGICA IMPRUDENCIA

Un joven se suicida después de volcar con un automóvil

Dos señoritas heridas de importancia

Ayer se tuvo noticia de un suceso en el que intervinieron un joven y dos señoritas, que cometieron una imprudencia, que ha tenido un fin trágico.

Por la mañana, a las diez, la Guardia civil del pueblo de Fuencarral puso en conocimiento de la Dirección de Seguridad que en la carretera de Chamartín a Alcobendas, en el kilómetro 8, había volcado un automóvil de la matrícula de San Sebastián.

El coche aparecía destrozado en la carretera, y sus ocupantes, que eran un joven y dos señoritas, que sólo habían resultado ligeramente heridos, habían emprendido el camino de Madrid en otro coche.

La Guardia civil ignoraba el nombre de los ocupantes, y sólo decía que, según la matrícula que aparecía en el coche, éste era propiedad de D. Eugenio Rosell, domiciliado en Madrid en la calle de Valenzuela. El coche tenía el número 4.898, y estaba matriculado en San Sebastián.

La Policía se puso en movimiento para averiguar lo sucedido, y a poco se enteró de que en la Casa de socorro del distrito de Buenavista habían recibido asistencia facultativa los heridos en el accidente.

Éstos eran las señoritas Carmen Mauro Robledo, de diez y nueve años, domiciliada en Columela, 17, y María Gómez Mayo, de veinticuatro, que vive en Ventura Rodríguez, 3. También fué asistido Mauricio Rosell, de diez y nueve años, domiciliado en Valenzuela, 5.

Los tres presentaban contusiones en diferentes partes del cuerpo, ligeros arañazos y rasguños y lesiones de alguna importancia. Su estado fué calificado de pronóstico reservado.

Una de las señoritas, Carmen Mauro, declaró ante los médicos de guardia que por la mañana habían salido a dar un paseo con un primo suyo en automóvil, y que, al llegar cerca del pueblo de Alcobendas, el coche dió un patinazo, dando una vuelta de campana y resultando los tres contusionados.

Después de declarar pasaron a sus domicilios.

Como al joven Mauricio le estaba prohibido por su familia sacar el coche sin permiso de sus padres, el muchacho, al llegar a su casa, manifestó que había alquilado un «taxi» y que en unión de su prima y una amiga suya habían ido a dar un paseo a Fuencarral. En la carretera habían volcado, sin que les hubiera ocurrido, por fortuna, nada grave.

La familia se llevó un gran disgusto por lo ocurrido; pero aumentó al tener noticia más tarde que el coche que había sacado el joven era el de la familia, contraviniendo de esta forma la orden que tenía de no hacerlo, ya que no era muy experto para conducir y podía sufrir algún accidente, como, por desgracia, así ha ocurrido.

El joven Mauricio, después de la conversación con sus familiares, se metió en su cuarto profundamente disgustado.

A poco una detonación sembró la alarma en el piso. La madre del infortunado joven y otros familiares acudieron rápidamente al cuarto de Mauricio, y se lo encontraron tendido en el lecho. Por la sien derecha le manaba un hilillo de sangre y en la mano empuñaba, aún humeante, la pistola.

A los gritos de socorro dados por la familia acudieron varios vecinos y el doctor Benavente, que vive en dicha casa, el cual reconoció al joven, calificando su estado de gravísimo.

Presentaba un balazo en la sien derecha, con orificio de entrada y salida. Su estado, como decimos, era desesperado, pues la bala en su trayectoria causó derrame en la masa encefálica.

Se avisó al Juzgado de guardia, que lo era el de la Universidad, que se personó en el domicilio del herido, tomando declaración a la familia.

El muchacho no pudo declarar dado su estado de gravedad.

La madre del suicida, doña Victoria Velasco, refirió ante el juez lo sucedido. Es decir, que Mauricio sacó sin permiso de sus padres el coche del garaje; invitó a sus primas a darse un paseo, y al ocurrir el accidente trató de engañarlas diciendo que habían tomado un «taxi»; pero al descubrirse más tarde la verdad, impresionado por lo que había hecho y por el disgusto de la familia, había intentado poner fin a su vida.

Mauricio dejó escritas dos cartas: una a su madre, despidiéndose de ella, y otra al juez, dándole cuenta de todo lo ocurrido.

El juez practicó las diligencias de rigor, tomó declaración a las señoritas que iban con Mauricio y recibió el atestado que del accidente le remitió la Guardia civil de Fuencarral.

El estado de Mauricio es desesperado.

Pepe Romeu, el notabilísimo actor, que ha realizado una brillante campaña como cantante con la compañía de Apolo, en la temporada que acaba de terminar, interpretando Romeu con el gran éxito de siempre la popular comedia de López de Sáa y Contreras «La muerte del ruiseñor»

JUNTA GENERAL

Defensa Mercantil patronal

Con numerosa concurrencia, y bajo la presidencia de D. Manuel Castellanos, celebró esta Sociedad junta general extraordinaria.

La venta ambulante fué el primer asunto que originó discusión, dando cuenta la Junta directiva de las últimas gestiones realizadas en pro de la supresión de la venta en ambulancia. Tras de animada discusión, el Sr. Barrado propuso y fué aceptado que una Comisión visite al ministro de la Gobernación para insistir en el cumplimiento de las leyes de carácter social, indicándose que si las gestiones lo aconsejaban podía visitarse también al presidente del Consejo.

Por último se dió cuenta de una «Carta abierta» del Sr. Castellanos dirigida a D. Carlos Prast, como presidente de la Cámara de Comercio. La junta general hizo suya esa carta y acordó elevarla a la Cámara de Comercio.

En la carta se establecen los siguientes postulados esenciales de la futura vida pública de las clases mercantiles:

«Como clase social discutida y vejada con evidente injusticia, rehabilitar su reputación y afirmar su personalidad.

Como clase organizada, sentar principios y doctrina que unifique, discipline, centralice, coordine y establezca normas que orienten sus influyentes valores económicos

Como clase social importante y numerosa, atender el deber y ejercitar el derecho a formar parte integrante en los organismos del Estado.»

Entre las aspiraciones de la clase cita en dicha carta que:

«Los comerciantes claman por adquirir estabilidad en sus locales. Aceptan ser contribuyentes equitativamente, pero no fuente inagotable de rutinarios impuestos ni recurso cómodo para dotaciones imprevistas.

Necesitan las clases mercantiles que el millón de pesetas aproximadamente que la Cámara de Comercio tiene disponible, como prueba evidente de buena administración, no lo emplee en la construcción de un edificio para el domicilio social, sino que debe destinarlo, porque es de urgencia, en la fundación de un Montepío (o reorganización de los existentes).»

Termina con los siguientes párrafos para el Sr. Prast:

«Contra su voluntad o con su asentimiento ha de reconcer usted que su alta personalidad de unos años acá ha servido de tipo o modelo a los comerciantes que por las circunstancias o por legítimas aspiraciones han ocupado o intentado ocupar cargos públicos. Y los resultados de esa ejemplaridad han sido corporativamente funestos, habiendo engendrado un sistema que conviene modificar para desterrar el escepticismo y desaliento ejercido sobre los elementos productores.»

No se aferre, por tanto, a tradiciones ni se mantenga usted más tiempo en el equívoco para poderse librar del riesgo de *cometer adulterio representativo*. Observe y recoja realidades que ofrecen la organización actual de las clases que preside, recordando que la historia no siempre puede ser un argumento contra la lógica y la razón y señalando con el ejemplo de su rectificación (o la Cámara o el partido) la posición que debe ocupar en la vida pública la clase a que usted hereditaria y honrosamente pertenece, demostrando con este hecho que hemos arreglado la casa propia antes de intentar la administración de la ajena. Esto y algo más es la verdad de lo que piensan y desean las clases mercantiles.»

«LA ELENA EGIPCIA»

Una nueva ópera de Strauss

Viena, 12.—Anoche se verificó en el teatro de la Opera, de esta capital, el estreno de esta nueva ópera de Richard Strauss.

La obra, en todas sus fases: decorado, trajes y música está a la altura de las otras óperas famosas del compositor.

La Orquesta Filarmónica, bajo la batuta del mismo Strauss, ejecutó la difícil pero hermosa partitura con una maestría que alcanzó los límites de lo sublime.

La protagonista, señora Jeritza, hizo una verdadera creación de su papel, admirablemente secundada por la señorita Margit Schenker Angerer, en el de maga egipcia, y por el Sr. Gunnar Graarud en el de Menelao.

El teatro, que estaba completamente lleno, tributó entusiastas y repetidas ovaciones al autor.

Las butacas y palcos se pagaron a precios fantásticos.

Se anuncia que la casa editora alemana de Adolf Fuerstmer ha comprado la partitura de «La Elena egipcia» en doscientos mil marcos.

LOS LOCOS AGRESORES

Mata a su amante y a tres niños y se suicida

Magdeburgo, 12.—Un bombero de esta ciudad, en un ataque de locura originado por el alcoholismo, ha dado muerte a una viuda, con la que hacía vida marital, y a una hija de aquélla; hiriendo luego gravemente a dos hijos suyos y suicidándose al creer a todas sus víctimas sin vida.

Banquete a los autores de "Cantuxa"

Promete constituir un éxito el banquete que esta noche, a las diez, en el «restaurant» del Palacio de la Bolsa, se organiza en honor de los Sres. Baudot y Torrado, autores de «Cantuxa», la ópera gallega estrenada días pasados con éxito en la Zarzuela.

Las tarjetas, al precio de 12 pesetas, se expenden en el local del Centro de Galicia, Alcalá, 10, y hasta media hora antes de la comida en el «restaurant» de la Bolsa (paseo del Prado, 7).

INFORMACION MUNICIPAL

Manifestaciones del alcalde

El Sr. Aristizábal dijo ayer a los periodistas que ha encomendado al concejal inspector de personal, Sr. Heredia, que instruya expediente de responsabilidad a un funcionario administrativo por demora en la tramitación de un asunto.

Añadió que en la Dirección del Tráfico se ha presentado el conductor del «taxi» número 1.333 para entregar una cartera que había encontrado en el coche y que contenía importantes docu-

LA CORRIDA DE AYER EN MADRID.—Un gran puyazo de Zurito.—Una caída de peligro de Catalino.—Cañero clavando un rejón

(Fotografías Alfonso)

Ministerio de Educación, Cultura y Deporte 2012

mentos y 20.000 pesetas en billetes.

El alcalde quiere hacer público este rasgo para satisfacción del interesado y para que quede proclamada su honradez.

Manifestó que se ha efectuado la subasta para la concesión de la zona de recreos del Retiro, y que ha sido adjudicado a D. Francisco Oria, quien se compromete a realizar las reformas necesarias y a entregar 6.000 pesetas al Ayuntamiento.

También dijo:

—Me interesa hacer constar el estado en que se halla el expediente de la Fundación Goyeneche. No está pendiente de tramitación alguna por parte del Ayuntamiento. Fué objeto de un pleito que terminó en un convenio de transacción, por cuya virtud quedaban tres millones de pesetas para un hospital de San Sebastián, y una suma igual para otro en Madrid, más cierta cantidad para el pueblo natal del fundador.

La transacción fué elevada al ministerio de la Gobernación. Yo he asistido a dos reuniones de la Junta Superior de Beneficencia para instar la rápida tramitación del asunto. Esta se halla ahora pendiente de la revisión de las cláusulas fundacionales, consecuencia de la transacción acordada. Todos estos trámites son independientes del Ayuntamiento.

No es cierto que éste disponga de ocho millones del legado, ni siquiera de la parte que pueda corresponderle. Para ello habrá que esperar que la superioridad resuelva. Entonces será cuando el Concejo podrá activar la solución de asunto tan importante.

También se propone el Sr. Aristizábal resolver lo más rápidamente posible otro de análoga naturaleza, y que, según dijo, importa extraordinariamente a la Beneficencia. Para ello está realizando gestiones con los patronos de la Fundación.

Dijo además el alcalde que ha tenido noticia de la feliz llegada a El Molar de los niños que forman la colonia escolar allí enviada.

Un homenaje a don Samuel Martín

En Villaviciosa de Odón, con gran solemnidad, se celebró el domingo el homenaje organizado en honor del comisario jefe de servicios especiales de la Dirección de Seguridad, D. Samuel Martín Domínguez.

A la entrada de la plaza de la Constitución se levantó un arco que, en unión de las casas que estaban engalanadas, daban a la villa un magnífico aspecto.

En primer lugar se celebró una misa de campaña en la plaza de la Constitución, al terminar la cual, el sacerdote D. Angel Ruano, condiscípulo del homenajeado, pronunció un elocuente discurso haciendo historia de los relevantes servicios del Sr. Martín, que honraban al Cuerpo de Vigilancia, y de sus condiciones morales.

Después, en el salón de actos del Ayuntamiento, se hizo entrega a D. Samuel Martín del título de hijo adoptivo de Villaviciosa, extendido en un artístico pergamino, que hace resaltar más aún un espléndido marco.

El alcalde de Villaviciosa, don Esteban Sánchez, leyó un sentido discurso declarando los méritos contraídos por el Sr. Martín para que se le rindiera el homenaje que se celebraba y enalteciendo sus dotes y servicios. Dijo que el pueblo se honraba nombrando a don Samuel Martín hijo adoptivo.

El director de Seguridad, D. Pedro Bazán, que presidió el acto, agradeció en breve y sincera oratoria el homenaje que se hacía a uno de sus subordinados, y los elogios dedicados a éste y a los Cuerpos de Vigilancia y Seguridad.

El Sr. Martín dió las gracias en sentidas frases.

En seguida se procedió al descubrimiento de la lápida que da nombre a la calle que desde el domingo lleva el de Samuel Martín.

La niña de diez años Carmen Menéndez, sobrina del Sr. Martín, dió la gracias en nombre de la madre de éste y demás familia por tan brillante homenaje.

Otros niños, Narciso Higuera, de diez años, y Pilar Covarrubias, de doce, leyeron cuartillas alusivas al acto. Los tres fueron aplaudidos y felicitados.

Como final, y después de visitar el castillo de los condes de Chinchón, en que murió Fernando VI, se celebró un banquete en el Casino principal, al que asistieron más de ciento cincuenta invitados, que también fué presidido por el general Bazán, sentándose a su derecha el alcalde del pueblo y a su izquierda el homenajeado.

Además del director de Seguridad, acudieron al acto jefes de los Cuerpos de Vigilancia y Seguridad, muchos compañeros del Sr. Martín, entre quienes recordamos a los Sres. Pérez Caja, Utrilla, Martín, Redondo, Torres, Travieso y el encargado del Parque móvil, D. Luis Hurtado. También asistieron muchos representantes de la Prensa madrileña.

LA VERBENA GOYESCA

Como ya hemos anunciado, esta noche se celebrará en los Viveros de la Villa, organizada por el Círculo de Bellas Artes, la verbena goyesca, que promete resultar brillante.

He aquí el orden para la circulación de carruajes con motivo de esta fiesta:

«Con objeto de dar facilidades a la circulación de los carruajes que asistan a la verbena goyesca, se recomienda seguir la ruta siguiente: entrar por Rosales al paseo de Camoens, al de Ruperto Chapí, para llegar a los Viveros de la Villa, o por Princesa al paseo de Ruperto Chapí.

Los coches que, una vez desocupados, tengan que esperar a sus ocupantes, marcharán por la carretera de El Pardo, para volver por donde se les indique, dando frente a Madrid, a partir del lugar que se les señale.

Los carruajes que no tengan necesidad de esperar volverán a la población, marchando por la carretera hasta la puerta de la Corona, por donde entrarán, siguiendo los paseos del Rey, Ramón y Cajal y Moncloa, hasta la calle de la Princesa.

Si algún coche baja por el paseo de San Vicente en dirección a los Viveros podrá continuar por dicho camino hasta la verbena; pero no podrá volver por el mismo sitio, teniendo que emplear el itinerario antes citado para el regreso.

Los carruajes que acudan a la verbena de San Antonio y se desocupen esperarán en el puente de la Reina Victoria y en la Pradera del Corregidor, donde serán colocados convenientemente por los agentes de circulación.

Los que aguarden la salida de Niza, Casa de Juan, La Huerta, etcétera, quedarán esperando en los laterales de la carretera de El Pardo, a partir del puente de los Franceses, hacia San Antonio, haciéndoles presente que el que rebase dicho puente habrá de volver a Madrid por el camino citado en el tercer párrafo.

El paso por la carretera se abrirá cuando lo permita la descongestión de vehículos.

Debido a la gran afluencia de coches que se espera acudan a ambas verbenas, se dificultará seguramente la rapidez en la circulación, por lo que se ruega a los asistentes eviten las discusiones e impaciencia por llegar, así como a todos los conductores de vehículos que no hagan uso indebido de la bocina, pidiendo un paso que se dará cuando sea posible.»

CONCIERTO EN EL RETIRO

Programa del concierto que dará la Banda Municipal mañana jueves, a las siete de la tarde:

«Le Voltigeur», marcha militar, Parés; Cantos regionales asturianos: 1, Andantino moderato, praviana; 2, Allegro; 3, Andante, allegro, allegro molto, Villa; Marcha de «Tannhauser», Wagner; Danza irlandesa, Grainger; Fantasía de «La alsaciana», Guerrero.

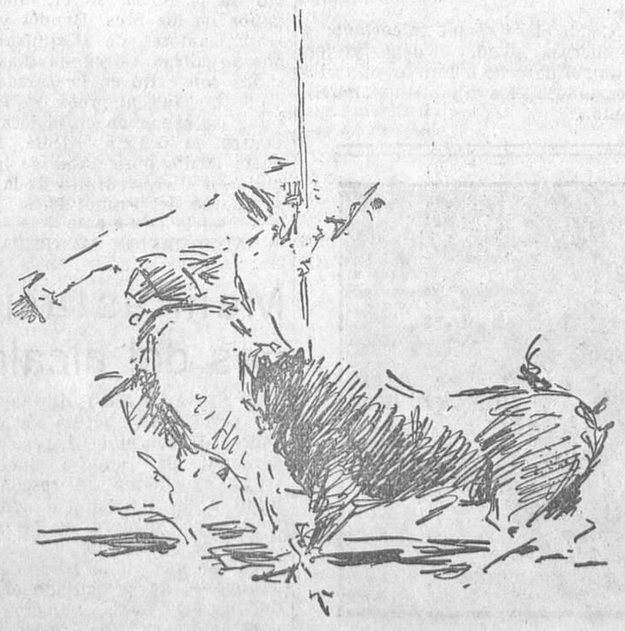

AYER, EN MADRID.—Una buena vara de Zurito en el primer toro

LA FIESTA NACIONAL

Corrida de la Cruz Roja

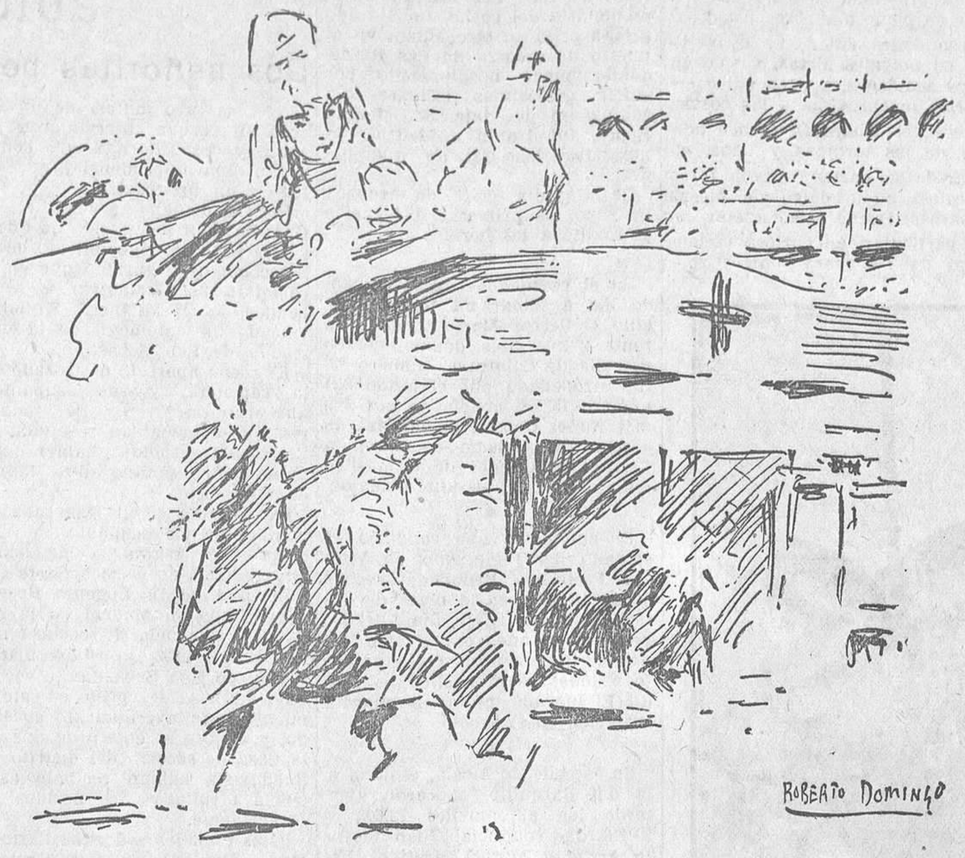

Actuación de don Antonio Cañero

Ya es casi tradicional la cooperación de Cañero en la fiesta taurina de la Cruz Roja, para darle un aroma de aristocracia campera y un estilo señoril a la lidia. En pocas corridas cuajaría tan a maravilla como en ésta la gallarda figura del caballista y caballero cordobés que entre el público que concurre a estas corridas de gala es donde cuenta con más adeptos y admiradores.

Así se demostró ayer con la ovación que saludó su presencia en el ruedo, y con las palmas que más tarde premiaron su labor, en la que tuvo que poner a contribución todas sus dotes de jinete.

Porque, en realidad, no le acompañó la suerte en los dos toros que le correspondieron, muy quedado y sin embestir franco el primero, y bravo el segundo al pisar la arena, pero que se agotó muy pronto.

Con ellos tuvo que hacer Cañero verdaderos prodigios de jinete. Al primero, después de consentirle mucho, de buscarle en todos los terrenos, de obligarle, metiéndose en un terreno comprometido, le clavó dos buenos rejones y luego dos pares de banderillas admirables, marcando con el caballo todos los tiempos del cuarteo. Dos ovaciones premiaron aquellos dos pares, que acaso sean los mejores que ha clavado Cañero en la plaza madrileña. Luego, tras de clavar dos rejones de muerte, echó pie a tierra y dió varios pases de muleta, cerca y valentón, para un pinchazo hondo y una corta en lo alto.

En el segundo, que embistió con mucha codicia las primeras veces, aprovechó para clavar tres rejones buenos, y hubo emoción en una fuerte arrancada que le dió el toro y que esquivó con dos lanzadas soberbias. Luego el toro se quedó agotado, en parte también por el daño de los tres rejones, y como Cañero se empeñó en matarlo desde el caballo, tuvo que clavarle otros cinco rejones. Intentó el descabello desde la montura, y la segunda vez dobló el toro, y fué despedido con palmas el rejoneador.

Y seguidamente pasamos a lo que antes se llamaba la parte seria del espectáculo.

Una corrida de destellos

Como era de esperar tratándose de una corrida de gala, el resultado no satisfizo a la afición. Parece como si estas fiestas que se organizan barajando los mejores elementos, buscando las ganaderías de más cartel, los toreros que más interés despiertan de momento, y a las que acude un público selecto y que paga las localidades a precio de oro, parece, digo, que estas fiestas tienen «el cenizo», porque ninguna llega a desarrollarse con la brillantez que había derecho a esperar. La de ayer, para no ser una excepción a esa regla, se deslizó monótona, aburrida, pesada... Sólo de vez en cuando algunos destellos de arte y de belleza, como esos destellos fugaces de los faros que marcan al navegante el lugar de la tierra, venía a iluminar las tinieblas en que nos hallábamos. Destellos en los toros, en los toreros y hasta en la tarde, que empezó serena y luminosa, y acabó encapotada y amenazando chubasco.

AYER, EN MADRID.—Gitanillo de Triana iniciando la faena de muleta en su primero

Salimos de la plaza rendidos. ¡Esas corridas de ocho toros! Y agreguen ustedes que de los ocho, de los seis de la lidia ordinaria, porque los de rejones ya hemos dicho lo que hicieron, cuatro salieron con mal estilo, y sólo dos, uno de ellos muy bravo, se dejaron torear.

A Chicuelo, que le tocó un toro que fué muy bravo con los caballos, pero que llegó a la muerte con algo de nervio y queriendo hacer carne, y otro manso, que fué fogueado y que también tenía genio y fuerza, no le pudimos ver más que en ese aspecto de trabajador y de voluntarioso que no es el que puede gustarnos de Chicuelo. Del Chicuelo artista no vimos más que algunos destellos, algún lance en los quites, una chicuelina y tal cual capotazo con los pies juntos, amén de dos medias verónicas muy ceñidas y valientes.

De lo demás de su labor nada se puede destacar, como no sea la perseverancia del muchacho en arrimarse a los toros y el decoro con que procura matar.

De Cagancho no vimos tampoco más que destellos. Sigue sin dar una tarde de toros al público de Madrid. Algún momento de la lidia, un quite, parte de una faena, una estocada. Destellos también, que aunque más frecuentes ayer que los de Chicuelo, no acabaron de convencer al concurso.

En su primer toro estuvo francamente mal, y esto, tratándose de Cagancho, ya se sabe que significa unos lances encorvado, una faena con el pico de la muleta y más encorvado aún, y varios pinchazos y pinchaduras tirando la espada.

En el segundo logró dar tres lonces muy buenos por el lado derecho, pues por el otro el toro le comía el terreno, y en los quites volvió a lancear con su estilo, y se estrechó al rematar con media verónica. Empezó la faena con el pase de la muerte, muy quieto y sin mover ni un músculo de la cara, y siguió toreando por altos, ayudados, otros en redondo, muy buenos, y con naturales ligados con otros de pecho, en los que expuso de verdad. A la faena le faltó ilación, continuidad, algo de método. Los pases, considerándolos aisladamente, fueron buenos y artísticos; pero la faena adoleció de poca unidad. En cambio entró a matar admirablemente, y metió casi todo el acero en lo alto, un poco tendencioso, por lo que tuvo que descabellar y acertó a la primera. Hubo ovación y saludó desde el tercio.

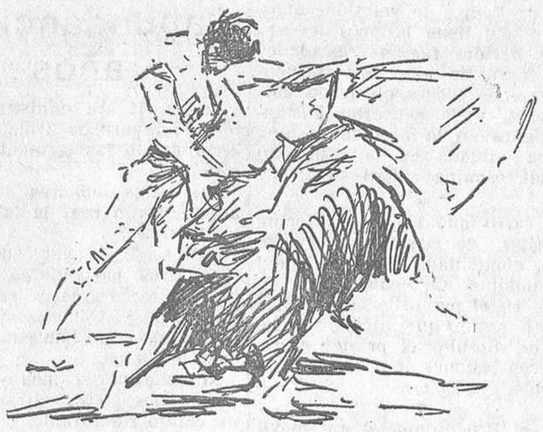

AYER, EN MADRID.—El quite de Cagancho en el tercer toro

Hizo un quite en el tercer toro que fué, sin duda alguna, lo mejor de su labor. Cuatro lances y media verónica final, de un estilo admirable y de un temple maravilloso. A mí fué lo que más me convenció.

Gitanillo de Triana salió más airoso de su empeño. Toreó con el capote muy bien a su primer toro, y en los quites fué muy aplaudido frecuentemente, pues se estrechó y puso voluntad cuando no pudo poner arte.

Su primer toro hizo una pelea un poco desconcertante con los caballos. Por la manera de arrancarse de lejos unas veces, y otras salir huyendo de un caballo para irse contra el que estaba en otro tercio de la plaza, daba la impresión de que se hallaba reparado de la vista. Tuvo, eso sí, muy buen estilo para embestir a los capotes, sin duda arrancándose a la voz, y Gitanillo la aprovechó para hacer una faena, en la que viene como anillo al dedo lo que hemos dicho de la de Cagancho. Dió Gitanillo una serie de pases superiores; fué ovacionado varias veces en el curso de la faena; algunos de los pases, especialmente varios naturales de los que dió doce o catorce, fueron un modelo de temple y de suavidad. Pero a la faena le faltó también la ligazón, la continuidad, y, además, embriagado el de Triana por los aplausos, toreó demasiado al toro, y cuando quiso matar, el bicho no igualaba; tuvo que perder mucho tiempo en hacer que cuadrara, dió lugar a que le tocaran el primer aviso, aunque con protestas del público, y ya tuvo que aligerar en la muerte del toro, al que despachó de un pinchazo, media estocada y un descabello al tercer intento. Fué ovacionado insistentemente; pero con excesiva modestia, el muchacho no quiso ni salir al tercio.

En el último tuvo que luchar con el más difícil y peligroso de la corrida. Un toro con abundante leña en la cabeza, bronco, nervioso y que desarmaba. Lo toreó con la muleta muy bien y muy torero, haciéndole doblar en varios ayudados por bajo, muy ceñidos, hasta que consiguió hacerse con él. Pero al matar estuvo varias veces al borde del «hule». Por tres veces el toro, al desarmar, le empujó con el hocico y le derribó. Menos mal que el bicho, dolido del hierro, no hacía por él, sino que buscaba la huída, y esto salvó al torero. Pinchó seis veces y por fin acertó a dar una corta perpendicular, que hizo doblar al enemigo y nos devolvió a todos la tranquilidad, a todos y es de suponer que a él el primero.

Envío

A Zurito, el picador cordobés, hijo de aquel que escribió tan bellas páginas en esta suerte de varas, amenazada hoy de muerte por tirios y troyanos, vaya la gratitud de los aficionados a los toros por la gallarda manera con que picó al bravo toro de don Graciliano Pérez Tabernero, lidiado en primer lugar.

Fué como una lección, como una demostración de cómo es el arte de picar. El toro, muy bravo, se arrancaba, alegre, contra el caballo, y Zurito, marcándole la suerte, le puso tres puyazos en todo lo alto. Recargaba el toro, detenía el jinete, basculando el cuerpo sobre la vara y haciendo cejar lentamente el caballo, hasta marcar la salida al toro, donde le esperaba el capote del matador.

Toda la plaza ovacionó al excelente picador, que tan brava muestra acababa de dar de lo que es y lo que debía ser siempre la hermosa suerte de varas.

RAFAEL

Una novillada

En Salamanca se celebró ayer una novillada, lidiándose reses de Domingo Polo, que no pasaron de medianas.

Chiquito de la Audiencia toreó y mató muy bien al primero. En su segundo estuvo muy valiente y artista, siendo ovacionado con entusiasmo.

Ivarito estuvo trabajador, y también fué aplaudido.

Fuentes Bejarano demostró deseos en su primero, y en el segundo estuvo breve y laborioso, por lo que escuchó muchas palmas.

NOTICIAS

Juanito Valenciano

En Sevilla, donde fué invitado por los ganaderos Sres. Villamarta, Nandín y viuda de Concha y Sierra, se encuentra el valiente novillero Juanito Valenciano. Todos cuantos aficionados han presenciado las faenas de este torero hacen grandes elogios de su fino y personalísimo estilo.

Camará II

Rafael Sánchez (Camará II), el valiente novillero que durante la última temporada actuó en Tetuán en cuatro corridas consecutivas con clamoroso éxito, reaparecerá en breve en esta plaza.

Además ha firmado contratos con diferentes Empresas.

Corridas en Zamora

El domingo día 24 se celebrará en Zamora el desencajonamiento de los seis toros de la ganadería de D. Juan Terrones que han de lidiarse el día 29, festividad de San Pedro, por los espadas Chicuelo, Barrera y Mariano Rodríguez.

El mismo día del desencajonamiento actuará la graciosísima cuadrilla cómica Don José, Bachiller y as Charlot.

En la simpática ciudad castellana ha despertado gran expectación la combinación de toros y toreros.

La becerradas de los camareros

El sábado, día 16, a las cinco de la tarde, se celebrará en la plaza de toros de Madrid la anual becerrada de la Central de Camareros a beneficio de su Montepío.

Se lidiarán seis becerros de la ganadería de D. Joaquín Ralero Conde.

Presidirán muchas y bellísimas señoritas y dirigirán la lidia afamados matadores de toros y de novillos.

La de los carniceros

El miércoles, día 20, también a las cinco de la tarde, se celebrará en la misma plaza de Madrid el festival taurino organizado por la Sociedad Los Cortadores.

Se lidiarán seis becerros de la ganadería de D. Manuel Santos, que, según el programa serán muertos por Angel Oyarzábal, Manuel Rodríguez (Graner), Mariano Miguel (Niño de la Plaza), Santos Martínez (Niño del 82), Julián Alvarez (Niño de San Antón) y Manuel Fernández (Granero).

Dirigirán la lidia Luis Freg, Antonio García (Maravilla) y Antonio Valero.

Conmutación de asignaturas para el Bachillerato

Por real orden de Instrucción pública se ha dispuesto, con carácter general, que deben conmutarse para el Bachillerato elemental, a cuantos procedan de Academias militares, las siguientes asignaturas:

Nociones generales de Geografía e Historia Universal. Elementos de Aritmética. Francés, primer curso. Prácticas de lectura y análisis. Nociones de Geometría. Nociones de Física y Química. Francés, segundo curso. Prácticas de dibujo, Geografía e Historia de España. Francés, tercer curso. Prácticas de redacción y composición. Prácticas de levantamiento de planos.

A los alumnos procedentes de la Escuela Superior de Guerra deben serles de abono además la Historia de la Literatura española y los Deberes éticos y cívicos y Rudimentos de Derecho.

En memoria de García Quejido

Ayer se cumplió el primer aniversario de la muerte del gran propagandista obrero y tenaz organizador del proletariado Antonio García Quejido.

Para honrar la memoria del luchador y maestro acudieron ayer por la mañana al cementerio civil gran número de obreros madrileños, y ante ellos se verificó la sencilla y emocional ceremonia de inaugurar el monumento que la Asociación del Arte de Imprimir ha elevado sobre la tumba de su querido y admirado compañero García Quejido.

Al acto asisistieron la Junta Administrativa de la Casa del Pueblo, representaciones de la Unión General de Trabajadores, Arte de Imprimir, Cocineros y reposteros, Escuela de aprendices tipógrafos, profesorado de la misma, Federación Tipográfica, Sobreras y de otras muchas Sociedades obreras.

El presidente del Arte de Imprimir, Eusterio Tarrero, pronunció un breve y sentido discurso de recuerdo y elogio para la labor de García Quejido, y todos los asistentes a la sencilla ceremonia desfilaron ante el mausoleo, depositando en él coronas y ramos de flores.

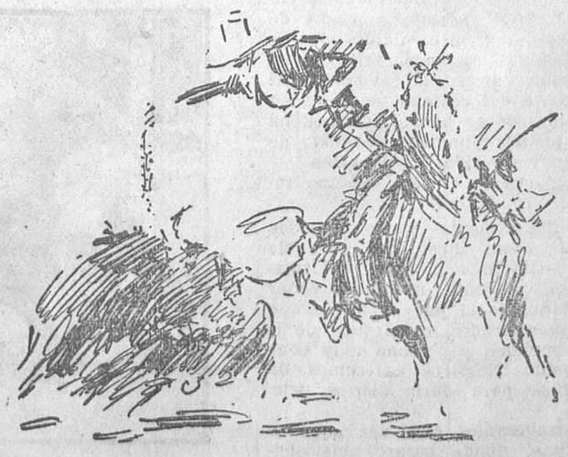

AYER, EN MADRID.—Cañero en un gran par de banderillas (Apuntes del natural por Roberto Domingo)

Ministerio de Educación, Cultura y Deporte 2012

DE AERONAUTICA

Crítica situación de los tripulantes del "Italia"

La tragedia del dirigible "Italia"

Las penalidades de la tripulación.--A la deriva

King's Bay, 12.—Se tiene noticia de que varios miembros de la expedición Nobile tienen heladas las manos y los pies, y que dos de ellos tienen las piernas fracturadas. En el momento del aterrizaje, una de las barquillas se aplastó sobre el hielo y el dirigible fué arrastrado por el viento.

El banco de hielo sobre el cual se hallan Nobile y otros seis miembros de la expedición es casi impracticable y marcha a la deriva.

Una expedición de socorro

Roma, 12.—Tan pronto como sea posible se organizará en el Spitzberg una expedición área de socorro en busca de los tripulantes del «Italia», que se hallan aislados y en condiciones difíciles en un banco de hielo que se desplaza con dirección al cabo Norte.

El general Nobile ha pedido que se le envíen armas, calzado y medicamentos, que le serán expedidos tan pronto como lleguen al Spitzberg aviones de gran capacidad.

Peticiones de Nobile

Roma, 12.—El general Humberto Nobile ha radiotelegrafiado pidiendo armas, municiones, trineos, medicinas, calzados, cigarrillos, un hornillo de gasolina y tres botes plegables de caucho.

También ha radiotelegrafiado Nobile que la única comunicación de los expedicionarios con el Mundo tendrá que restringirse mucho a causa de que las baterías están gastándose muy rápidamente.

Dos hidroplanos a socorrerlos

Roma, 12.—Esta mañana ha salido de Pisa con rumbo a King's Bay un hidroplano Dornier-Wal para contribuir en los trabajos de salvamento de los tripulantes del dirigible «Italia».

También saldrá hoy de Lausana con el mismo objeto otro hidroplano, que se espera llegue a King's Bay el jueves.

La terrible situación de los náufragos del «Italia».--Provisiones y gasolina para el aviador Holm

Oslo, 12.—Las últimas noticias recibidas de King's Bay dicen que no se sabe la suerte que están corriendo los siete tripulantes del «Italia» que fueron arrastrados por el dirigible.

El grupo en el cual se encuentra Nobile está en un banco de hielo, a 25 millas del Cabo Leigh-Smith, y es arrastrado por las corrientes hacia la costa, a razón de una o dos millas diarias.

El grupo de Nobile parece ser que si se racionan estrictamente el alimento que llevan tienen provisiones para cincuenta días.

No pueden dirigirse hacia la costa por no tener «raquetas» para andar por la nieve ni botes plegables.

La barquilla del «Italia» que cayó con Nobile y su grupo ha sido completamente destrozada; por lo tanto, el único abrigo que tienen es una tienda de campaña.

Los pies y las manos de la mayoría de los náufragos están helados.

Tampoco se sabe el paradero de los tres hombres que salieron hacia la costa con una pequeña cantidad de provisiones.

El «Hobby» radiotelegrafía diciendo que una partida de socorro en trineos ha conseguido llegar a Moassel Bay, donde se encuentra el aviador Holm, habiéndole dado provisiones y gasolina.

El mal tiempo agrava la situación

Oslo, 12.—Comunican de la Bahía del Rey que ha cambiado la temperatura en el Spitzberg, temiéndose que se levante un fuerte viento acompañado de nieve, lo cual agravaría notablemente la situación del general Nobile y demás tripulantes del destruído dirigible «Italia».

Un nuevo avión de socorro

Estocolmo, 12.—El Gobierno sueco y una Sociedad de aviación sueca han concertado un acuerdo, en virtud del cual esa Sociedad va a preparar inmediatamente un avión trimotor, con gran radio de acción, para que vaya directamente al Spitzberg, con objeto de unirse allí a la otra misión sueca que está actualmente en ruta para llevar auxilios al general Nobile y demás tripulantes del «Italia».

Este avión trimotor, que marchará mañana por la mañana, llevará, además del piloto, dos mecánicos y dos radiotelegrafistas.

Los cazadores alpinos se preparan

King's Bay, 12.—Los cazadores alpinos italianos se encuentran ya con los aviadores Luetzov y Holm en la bahía de Mosel y han recibido los auxilios enviados por el vapor «Hobby», el cual destacó al efecto a doce hombres con gasolina y provisiones. Esos hombres, antes de llegar a su destino, tropezaron con grandísimas dificultades a consecuencia de los hielos. Esta noche no se han recibido noticias del general Nobile ni de sus compañeros.

Un avión de socorro tiene que amarar

Amsterdam, 12.—El avión con el cual el mayor Madalen se dirige al Spitzberg con cuatro oficiales y un mecánico en busca de los tripulantes del «Italia», tuvo que amarar esta tarde, a las dos, en un lago cerca de Alsmeer, a consecuencia de falta de gasolina. Confía en reanudar el vuelo mañana con dirección a Estocolmo.

Los vuelos transatlánticos

El «Miss Columbia» despegó esta mañana

Nueva York, 12.—A las siete y veinte de la mañana (hora americana) ha despegado del aeródromo Roosevelt el monoplano «Miss Columbia», a bordo del cual va la aviadora Mabel Boll, acompañada del piloto Oliver Leboutiller y el observador capitán Arthur Argyle.

El «Miss Columbia» se dirige a Old Orchard, en el Estado de Maine, primera etapa de su travesía transatlántica.

Como se recordará, la travesía del Atlántico proyectada por Mabel Boll a bordo del monoplano «Miss Columbia» tuvo que ser aplazada a causa de las desfavorables condiciones atmosféricas para el vuelo.

¿Con rumbo a Europa?

Nueva York, 12.—El «Miss Columbia», que salió del aeródromo de Roosevelt con propósito de aterrizar en Old Orchard, Estado de Maine, no ha parado en dicha localidad, sino que ha continuado el vuelo hacia el Norte.

A las quince treinta se le ha visto volar por encima de Kemptown, en Nueva Escocia, a setenta millas de Halifax.

Se cree que el «Miss Columbia» ha emprendido el vuelo definitivo hacia Europa.

Miss Earhart ordena que salga inmediatamente el «Friendship», pero éste no puede

Saint Johns, 12.—La aviadora miss Earhart, al enterarse de que su rival la aviadora miss Boll había salido con rumbo a Old Orchard, mandó que la salida de su aeroplano se verificara inmediatamente.

Como la otra vez que pasó lo mismo, después de dos pruebas de levantar el vuelo tuvieron que desistir durante algunas horas, pues a causa del enorme peso del aparato y de no reinar el suficiente viento no pudo despegar.

El «Friendship» se encuentra lleno de esencia y dispuesto a levantar el vuelo. Durante todo el día se harán pruebas con ese objeto.

Aligerando el avión

Saint Johns (Terranova). 12.—El avión «Friendship», después de tres pruebas de levantar el vuelo, se ha visto forzado a volver al «hangar».

La señorita Earhart ha mandado que el bote de salvamento y otros equipos que no son necesarios sean descargados del aeroplano para probar otra vez a levantar el vuelo.

El vuelo del aviador mejicano

El paso por Nueva Orleáns

Nueva Orleáns, 12.—El avión pilotado por el capitán mejicano Emilio Carranza ha sido visto volando a gran velocidad sobre esta ciudad a las veintiuna quince (hora americana).

Aterrizaje forzoso

Washington, 12.—El aviador mejicano capitán Emilio Carranza se ha visto obligado a aterrizar a causa de la niebla en Mooresville, en Carolina del Norte.

Carranza reanuda el vuelo

Washington, 12.—El capitán mejicano Emilio Carranza salió de Mooresville (Estado de Carolina del Norte), a la una y media de esta tarde con dirección a esta ciudad para terminar su vuelo de Méjico a Washington, que tuvo que interrumpir a causa de la niebla.

Esperándole en Washington

Washington, 12.—En las primeras horas de hoy se espera al capitán mejicano Emilio Carranza, que viene a devolver la visita que hizo a Méjico el célebre aviador norteamericano coronel Lindbergh.

Se prepara al «as» de la aviación mejicana un grandioso recibimiento en toda la ciudad.

Otras noticias

Detalles del vuelo del «Jesús del Gran Poder».--Un propósito de Jiménez e Iglesias

Se ha recibido un radiograma de Jiménez e Iglesias dirigido al jefe superior de Aeronáutica, en el que los aviadores dan cuenta de varios pormenores del vuelo.

El avión sufrió, al parecer, en las primeras horas de vuelo, un fuerte vaivén, a consecuencia de una ráfaga de viento. El vaivén fué de ta lnaturaleza, que se rompió cuanto había frágil en el avión, incluso la palanca del mando auxiliar. Se hicieron pedazos las botellas y termos en que llevaban café con leche y agua mineral.

En Asia Menor encontraron una tempestad, que tuvieron que salvar bordeándola. La tempestad estaba a 6.000 metros de altura y el avión volaba a 4.000.

Luego tropezaron con la tormenta de arena. Pensaron los aviadores regresar a Bagdad; pero decidieron seguir hasta el aeródromo cercano de Bassora. No pudieron llegar, y aterrizaron en un pueblo muy aislado, a las veintiocho horas de haber emprendido el vuelo en Sevilla.

Dicen también que el «Jesús del Gran Poder» pasó sobre Bizerta, Sicilia, Sur de Italia y Atenas.

Jiménez e Iglesias han dirigido otro radiograma a la casa constructora del aeroplano diciendo que han sentido mucho no lograr el «record», y que procurarán alcanzarlo tripulando el mismo avión en el mes de Octubre.

¿Es el de la duquesa de Bedford?

Angora, 12.—Ayer ha sido visto volando sobre Constantinopla, con dirección a Alepo, un avión, que se supone es el de la duquesa de Bedford y el capitán Bernard.

El regreso de los tripulantes del «Bremen»

Berlín, 12.—El transatlántico alemán «Columbus», a bordo del cual vienen los tres aviadores que realizaron en el aeroplano «Bremen» el vuelo Europa-América, hará escala en Plymouth, Cherburgo y Brema.

Desde este último puerto vendrán a Berlín, en donde se les prepara un entusiasta recibimiento.

El coronel Fitz Maurice, el capitán Koehl y el barón von Huenefeld irán luego a Dublín para ser recibidos oficialmente por los irlandeses.

Los proyectos de Allan Cobham

Londres, 12.—El famoso aviador sir Allan Cobham, que, acompañado de su esposa, está visitando en su avión «Singapoore» las principales ciudades de Inglaterra, ha manifestado que probablemente este otoño regresará a Africa para fomentar el desarrollo de las rutas aéreas en aquel continente.

Wilkins quiere ir al Polo Sur

Londres, 12.—El aviador señor Wilkins, que ha regresado a esta capital por el aire desde París, ha manifestado que permanecerá aquí unos días antes de marchar a Bergen, en donde embarcará con rumbo a Nueva York el 23 del corriente a bordo del vapor «Stavangerfjord». El avión en que cruzó el Polo está desarmado para ser remitido a Nueva York.

«En seguida que llegue a los Estados Unidos—añadió—me ocuparé en los preparativos para el vuelo a las regiones del Polo Sur. Saldré de América hacia el 1 de Noviembre a bordo de un barco ballenero. Iremos hasta donde podamos llegar con seguridad, y después volaré hasta la Tierra de Graham, siguiendo la costa todo lo posible.

No hay competencia de ninguna clase—terminó diciendo—entre el vuelo de Byrd y el mío. Byrd seguirá una ruta recta hacia el Sur y yo iré recto al Este. Si se quiere llamar competencia o carrera a la de dos personas que van en direcciones opuestas, reconozco entonces que habrá carrera.»

LA VIDA DEPORTIVA

Arrillaga y Marculeta no han tenido hambre en Amsterdam

El resultado de una información

En cuanto la Federación Nacional tuvo noticias de las declaraciones hechas por Arrillaga y Marculeta a su regreso de Amsterdam, cursó una orden telegráfica a San Sebastián para que se tomase declaración a los citados jugadores, toda vez que se quejaban de haber pasado hambre durante su estancia por tierras de Holanda.

En cumplimiento de las disposiciones cursadas desde Madrid se hizo comparecer a los citados jugadores.

Arrillaga dijo que no había hecho declaración alguna y Marculeta anunció que había cambiado impresiones sobre el particular con un empleado de un periódico, manifestándole que por no adaptarse a la comida holandesa se había quedado sin comer.

¿Quién arbitrará la final?

Se rumorea insistentemente que el Barcelona y la Real Sociedad se han puesto de acuerdo para que el partido decisivo del campeonato de España sea dirigido por el árbitro asturiano Menchaca.

De ser ciertas estas noticias, será preciso que previamente sea levantado el castigo que pesa sobre el citado juez, pues hay que tener en cuenta que actualmente está inhabilitado.

PUGILATO

El programa de la velada para el campeonato de España

San Sebastián, 12.—Se ha ultimado el programa de la velada pugilística con motivo del campeonato de Europa el día 30 de este mes.

Primero habrá un combate entre los pesos plumas Arizmendi, guipuzcoano, y Austillo, campeón alavés.

Luego Dastillón, francés, luchará con Pablo Roca, catalán.

En pesos medios, Prunier, francés, se enfrentará con el guipuzcoano Ignacio Ara.

A continuación Mur Santos, aragonés, luchará con el catalán Young Ciclone.

Luego será el combate sensacional: Paulino-Bertazzolo.

Y la sesión terminará con un combate entre los pesos «welters» Laffineur, campeón de Francia, y Francisco Ross, campeón de España.

El viernes se abrirán las taquillas.

Los encargos recibidos suman ya varios miles de duros.

Regreso de los portugueses

Lisboa, 12.—Ha regresado a esta capital, procedente de Amsterdam, el equipo nacional que concurrió a la Olimpíada.

Una gran multitud acudió a recibir a los «equipiers» en la estación del Rocío, vitoreándolos con el mayor entusiasmo.

El capitán del equipo, Vieira, ha declarado que abandona la vida del deporte activo.

EXCURSIONISMO

Sociedad Gimnástica Española

Siguiendo el curso de excursiones proyectadas, esta Sociedad efectuará una el próximo domingo a Manzanares el Real, en autobús, saliendo de la Red de San Luis a las siete de la mañana.

Los billetes, al precio de 6,50 pesetas, se recogen en el domicilio social, Barbieri, 22, hasta el viernes, pudiendo asistir a esta excursión cuantos señores lo deseen, presentados por un socio.

Deportiva Excursionista

La excursión del próximo domingo, día 17, será al Puerto de los Cotos, resultando el precio del asiento a 9 pesetas.

Dicho domingo, y todos aquellos que durante el verano anuncie la Sociedad excursión oficial al indicado puerto, la Comisión organizadora de estas excursiones ampliará un segundo servicio en «auto», entre los puertos de Navacerrada y Cotos, compatible con el horario del eléctrico del Guadarrama.

Los vales para este recorrido únicamente se podrán adquirir los viernes, de diez a doce de la noche, en los entresuelos del café del Norte, y su precio será a prorrateo entre sus ocupantes, salvo en el caso de completarse el número de asientos, que entonces sería su importe de dos pesetas ida y vuelta.

A todas estas excursiones, y con iguales precios que para sus socios, pueden asistir todas aquellas personas que lo deseen, aunque no pertenezcan a Sociedad deportiva alguna.

Peñalara

La anunciada excursión colectiva a Cabezas de Hierro y Pinar de la Angostura, que se suspendió el domingo anterior, se celebrará el domingo próximo, saliendo en autobús de la Red de San Luis, a las seis y media de la mañana.

También podrán salir los que lo prefieran el sábado por la tarde, para pernoctar en el «chalet» de la Sociedad Peñalara en el puerto de Navacerrada.

A la excursión podrán asistir, como de costumbre, los socios de Peñalara y los aficionados que lo deseen, previa inscripción en los sitios de costumbre.

NOTICIERO

Nueva Directiva

Se ha constituído una Sociedad deportiva que se denominará: Latina F. C.

Para regirla se ha nombrado la Junta directiva que sigue:

Presidente, D. Generoso Rodríguez; vicepresidente, D. Marcial Fernández; secretario, D. José Barbadillo; tesorero, D. Tomás Rubiato; contador, D. Francisco Galiana; vocales: D. Antonio Alonso, D. Santiago Matanzo y D. Francisco Crespo.

Concurso de aparatos

Recientemente ha celebrado la Sociedad Gimnástica Española un concurso social de aparatos de gimnasia, dividido en tres categorías, habiendo dado el resultado siguiente:

Primera categoría.—1, José Olivares.

Segunda categoría.—1, Miguel Galindo.

Tercera categoría.—1, José Luis Domínguez.

Se presentaron en total a este concurso veintiún señores socios.

Actuaron de Jurado representantes de la Gimnástica Alemana.

La nueva Constitución cubana

La Habana, 12.—Ha terminado sus tareas la Convención Constituyente elegida para conocer y aprobar o rechazar las enmiendas a la Constitución aprobada por ley anterior del Congreso.

El dictamen propuesto por una Comisión de 15 miembros de la Constituyente fué aprobado en su totalidad, abarcando los puntos siguientes:

No independencia del Poder judicial.

Supresión del Ayuntamiento de La Habana y creación del distrito central.

Imposibilidad de reformar la Constitución de la República si no es por las dos terceras partes del número total de los miembros del Congreso.

Incorporación de la isla de Pinos al territorio de la República.

Concesión del voto a la mujer cubana, dejando al Congreso la facultad de determinar la oportunidad y grado en que pueda ejercitar su derecho.

Intervención de las minorías en el curso de electores y en el Senado, limitando el derecho de reunión.

Aumento de senadores a seis por cada provincia.

Los representantes en la Cámara gozarán de un período de seis años.

La Cámara se renovará por mitad cada tres años.

La iniciativa de las leyes podrá ejercerla el Congreso y el presidente de la República.

El cargo de presidente durará seis años y no podrá ser reelecto.

La falta temporal del presidente de la República será cubierta por el secretario de Estado, y en su defecto por el presidente del Tribunal Supremo o el magistrado de más edad de dicho Tribunal.

La nueva Constitución será promulgada inmediatamente por el presidente de la República, quien deberá jurarla, así como todos los demás funcionarios del Estado.

Los asuntos de Marruecos

Un hidroplano en peligro

Tetuán, 12.—Procedente de Larache llegó la patrulla aérea que efectúa escuelas prácticas.

Un aparato que transportaba a un capitán gravemente enfermo desde Punta Pescadores a Ceuta tuvo que descender frente a las costas de Gomara, remolcándole un barco pesquero, hasta que llegó un cañonero que lo llevó hasta el puerto.

Imposición de una condecoración

En el palacio del jalifa se celebró esta mañana la ceremonia de imponer la nueva condecoración majzeniana al general Sanjurjo, cruzándose discursos entre el jalifa y el alto comisario.

También se condecoró con la misma Orden al gran visir.

A Larache

Por la tarde, y acompañado del coronel de Estado Mayor Aranda y del delegado general, el general Sanjurjo marchó a Larache, con objeto de inaugurar los nuevos edificios de Correos y Telégrafos y un grupo escolar en Alcazarquivir.

Noticias de la zona francesa

Larache, 21.—Las Intervenciones militares francesas han conseguido la sumisión de los indígenas de Casba y Tadla.

Un asesinato

El guarda del cementerio europeo fué asesinado de varios tiros por un compatriota.

DE SOCIEDAD

Peticiones de mano

D. José Mármol Fernández y su esposa, doña Concepción Fernández, solicitaron ayer para su hijo José la mano de la bellísima señorita Isabel Peris Vich, hija de nuestro querido compañero el director de la Agencia Mencheta D. Salvador Peris, a quien como a su esposa, la distinguida dama doña Enriqueta Vich, felicitamos cordialmente.

La boda se celebrará en breve.

—D. Ricardo de la Plaza Martínez ha pedido para su hijo Ricardo la mano de la bella señorita Purificación García Moya, perteneciente a conocida familia madrileña.

Bodas

En la iglesia del Sagrado Corazón de Jesús se ha celebrado la boda de la bellísima señorita Enriqueta Quixano Bauzá con el joven licenciado en Farmacia D. Ricardo Vicente-Arche, siendo apadrinados por la distinguida madre de la novia y por el director del Instituto Agrícola de Alfonso XII, don José Vicente Arche, padre del novio.

Fueron testigos: por parte del novio el director general de Agricultura, el presidente del Instituto Nacional de Investigaciones Agronómicas y Forestales, Sr. Quintalla, y sus hermanos D. Emilio y D. Juan, y por la novia sus primos D. José y D. Francisco Núñez Quixano, vicealmirante y contralmirante de la Armada, respectivamente; el doctor D. José Maizterra y los Sres. Reig y Núñez Olañeta.

La concurrencia, tan numerosa como selecta, fué obsequiada con un «lunch».

Los nuevos esposos, a los que deseamos todo género de felicidades, salieron para Andalucía.

En Alemania hay ciento setenta mujeres periodistas

Colonia, 12.—La sección femenina de la Exposición internacional de la Prensa publica las estadísticas relativas a la participación de las mujeres en el periodismo alemán. Según dichos documentos, hay 170 mujeres periodistas en el país.

De ellas, 97 tienen puestos fijos en las redacciones y 73 son ambulantes. Es curioso saber las ocupaciones que tenían estas mujeres antes de ingresar en el periodismo. Diez han tenido la franqueza de confesar que eran amas de casa; 21 eran profesoras; cinco, músicas; siete, pintoras o escultoras; tres, actrices; dos, modistas; 12, secretarias particulares, y siete se dedicaban a obras sociales.

La situación política

Tratado de arbitraje con Austria

El ministro de España en Viena comunica al ministerio de Estado que ayer se firmó en aquella capital el Tratado de arbitraje y conciliación entre España y Austria.

Este Tratado es igual que los que viene concertando España con diversos países.

Con ocasión de la firma del Tratado, el marqués de Estella ha dirigido al canciller y ministro de Estado en Austria, monseñor Seipel, el siguiente telegrama:

«Con ocasión de la firma del Tratado de arbitraje y conciliación entre nuestros dos países, deseo expresar a V. E. mis sentimientos de cordial amistad y de especial satisfacción por este nuevo paso hacia el ideal de paz que anima a nuestros dos Gobiernos, con expresión de mi alta consideración y mis votos por la felicidad del pueblo austríaco.—*Primo de Rivera.*»

De Estado

El encargado de Negocios de España en Berlín telegrafía la visita del ministro de Trabajo español al presidente Hindenburg.

Ha llegado a Madrid el nuevo ministro de Estonia, Kaarel Robert Pusta, el cual será recibido el próximo jueves por el general Primo de Rivera.

También recibirá el mismo día al nuevo ministro de Colombia, D. Jorge Vélez.

De Fomento

El ministro de Fomento recibió al presidente de la Confederación Hidrográfica del Guadalquivir, D. Carlos Cañal; al ingeniero de montes Sr. Elorrieta, con una Comisión de resineros y alcaldes de los Ayuntamientos de la provincia de Segovia, y al marqués de Someruelos, con una Comisión de la provincia de Toledo.

De Instrucción

El ministro de Instrucción pública recibió al gobernador de Córdoba, que viene a gestionar la creación de Institutos elementales en Peñarroya y Bujalance; al alcalde de Vergara, con una Comisión de concejales, que solicitaron la creación de otro Instituto, y a otra Comisión de Peñaranda de Bracamonte, que interesó del ministro la creación de escuelas y un Instituto elemental.

Reunión de ministros

Ayer el presidente del Consejo se reunió en su despacho del ministerio de la Guerra con los ministros de Instrucción pública, Gracia y Justicia, Hacienda, Gobernación y Marina para cambiar impresiones y, después, despachar con cada uno de ellos los asuntos del respectivo departamento.

Los reyes de Bélgica, al Congo

Una visita a Canarias

Tenerife, 12.—A las siete de la mañana de ayer fondeó el vapor «Thysirlle», en el que viajan los reyes de Bélgica, que, como es sabido, se dirigen al Congo.

A las ocho desembarcó el rey Alberto con una de las personas del séquito, paseando por la población.

Visitó la iglesia de San Francisco y marchó luego al muelle para esperar a la reina, que desembarcó a las nueve.

Los reyes de Bélgica se dirigieron a Aguamansa, pintoresco lugar cerca del pico del Teide, 2.000 metros de altura, contemplando las bellezas del panorama.

Después visitaron la villa de Orotava, en la que almorzaron. Los reyes recorrieron el jardín botánico, admirando la variedad de la flora. Ejemplares rarísimos despertaron su curiosidad, y se detuvieron una hora en dicho establecimiento.

A su regreso se detuvieron en la ciudad de La Laguna, en la que visitaron la catedral, el palacio episcopal y otros monumentos.

A las cuatro de la tarde recibieron a las autoridades en el consulado.

A las siete volvieron al buque, que zarpó a las ocho y media de la noche.

Hablando con los periodistas, manifestaron los reyes de Bélgica que permanecerán dos meses en el Congo, donde inaugurarán importantes obras de aquel rico país. En el mes de Agosto, cuando regresen del Congo, se detendrán en Tenerife.

TERRIBLE SEQUIA

Más de cien personas muertas

Río de Janeiro, 12.—Según noticias que se reciben del nordeste del Brasil la sequía es terrible, y a consecuencia de ella han perecido de inanición más de cien personas y una considerable cantidad de cabezas de ganado.

En la ciudad de Sao Joao se han registrado muchos casos de muerte por hambre y gran parte de la población emigra.

LA CORRIDA DE AYER EN MADRID.—*Un pase de Cagancho a su segundo toro.—Chicuelo remata unas verónicas.—Gitanillo de Triana en su primer toro* (Fotografías Alfonso)

Ministerio de Educación, Cultura y Deporte 2012

EL ARTE CINEMATOGRAFICO

La efímera gloria de la "estrella"

Recordemos por un momento los nombres de Garwick, Kean, Talma, Sarah Bernhardt, etc... Cuando uno de estos grandes artistas desaparece, el Mundo debiera llorarlo como se llora la muerte de un héroe. Porque es el actor, entre los artistas, el que tiene mayor grado de heroísmo. Se entrega por entero al arte que cultiva con tal pasión y entusiasmo que da su propia vida. Honda y conmovedora es la frase, tan repetida por Benavente, de aquella famosa actriz que al recibir los aplausos del público murmuraba, sonriente: «Ya me pueden aplaudir; les doy mi vida.» Y es verdad. Dan a los personajes que interpretan, día por día, escena por escena, sus pulsaciones, sus latidos, sus emociones. Se anulan por completo para ponerse al servicio del arte. ¿Y qué premio alcanzan? El aplauso... algo efímero, pasajero, cuyo clamor se apaga en cuanto ellos no pueden mantener en acción su propia gloria.

Y esto es lo triste del actor. Que todas sus creaciones, su portentosa y genial labor es un soplo, un aliento que sólo perciben unas miles de almas. Después... el recuerdo.

De Homero quedan sus poemas; de Praxiteles, sus mármoles; de Rubens, sus lienzos; de Beethoven, sus sinfonías; y del actor, ¿qué queda? El recuerdo... Sólo el recuerdo de lo que fué... Una inmortalidad mucho más fría que la de una biblioteca, un museo, un archivo. Una inmortalidad como la del guerrero, registrada con el número de sus victorias, de sus laureles...

Pues aún más efímera que la gloria del actor lo es la de la «estrella» cinematográfica. El actor tiene la libertad precisa para entregarse de lleno al género que más le agrade, al teatro que más se ajuste con su sensibilidad. Y la «estrella» no. La «estrella» no ha de sentir un gusto determinado; no ha de tener una preferencia artística. La «estrella» ha de estar supeditada a las exigencias del director, que es el medianero entre el artista y el gusto del público.

De ahí que la gloria de la «estrella» sea aún mucho más breve que la del actor. Dedicadas exclusivamente a una modalidad, adaptadas a un género, su arte acaba en cuanto esa modalidad, ese género inicia su decadencia. Y el esplendor de una modalidad cinematográfica es muy corto: seis, ocho años, a lo más. Repasad mentalmente los nombres de las «estrellas» que poblaban la pantalla hace diez años. ¿Qué ha sido de ellas? ¿Dónde se han ido?, os preguntaréis. Todas han desaparecido discretamente entre la algarabía cubista de los estudios cinematográficos, donde se preparaba la escena que había de servir de marco para la nueva «estrella», exigida por el público.

Al hacer este mutis, el último tal vez, han tenido una frase teatral para sus admiradores—en verdad, frívolos—, que era consuelo en la propia derrota. Cuando se han retirado han sabido inventar, crear un cuento. Mediante esta historieta, el Mundo sabía que la «estrella» tal se retiraba del cine porque se casaba con un príncipe oriental, riquísimo y enamorado, que la otra había perecido en un accidente automovilista; que aquélla se había suicidado por amor no correspondido; que ésta iba a dar una vuelta al Mundo. El último «réclame» de su vida artística. Porque la verdad era bien distinta. Se trataba del contrato que no se renueva; del último «film» no aceptado por el público; de la joven «estrella», radiante, que anulaba y eclipsaba a las demás.

Y era el comienzo de otra vida. De la pantalla, muchas «estrellas» aplaudidas y admiradas han pasado a los burdos tablados de fiesta callejera, a las pistas de los monumentales circos, a las compañías de cómicos de la legua que recorren de uno a otro extremo todo el Oeste americano.

Y, en el mejor de los casos, se han retirado a vivir al bonito hotel, lleno de comodidades, que supieron proporcionarse con los dólares que sustrajeron al torbellino de oro de su vida de «estrella».

¿Cuántos han sido los nombres de artistas famosos pasados por la pantalla? Innumerables.

De ellos ya no queda nada, ni siquiera el recuerdo.

Fueron «estrellas» que vivieron y se iluminaron en un solo y único chispazo de arte.

A. NUÑEZ ALONSO

LA HERMOSA ESTRELLA MARY BRIAN EN SU ULTIMA CINTA

NUEVAS PELICULAS

«Corazones sin rumbo»

La adaptación cinematográfica de esta popular novela del ilustre escritor Pedro Mata va a comenzar a filmarse en estos días.

Nuestros lectores saben que las Empresas editoras son nada menos que la Phoebus y la Julio-César, y que el director es Benito Perojo.

Los principales intérpretes de esta cinta serán: Imperio Argentina, Betty Bhyrd, Ana Ralph, Valentín Perera, Silvio Paraneli y Emilio Mesejo.

Las escenas serán rodadas en Madrid, Barcelona, Toledo, San Sebastián, Berlín y Munich.

Es de esperar que la nueva película Phoebus-Julio César sea una verdadera superproducción.

La película revista

El veterano y notable cinematografista Luis B. Alonso se propone ensayar en España un nuevo aspecto del arte mudo.

Con el título de «Reportajes cinematográficos», Alonso editará cada semana, no un noticiario simplemente, sino una verdadera película-revista.

A las informaciones de la actualidad nacional en todos sus aspectos se unirán, como en las publicaciones gráficas del tipo de «La Esfera», informaciones de la España monumental y artística; de nuestros usos, costumbres y tradiciones; de la ciencia, el comercio y la industria; de todo, en fin, cuanto puede interesar y entretener unos minutos a los aficionados al cine, amantes de las bellezas patrias y atentos a la vida nacional.

Mucho celebraremos el éxito de esta simpática iniciativa, que merece el apoyo de todos.

«Goya vuelve»

Este es el título de una cinta que ha comenzado a rodarse, editada por D. Modesto Alonso.

«El capote de paseo»

Ya se ha estrenado, y con éxito, según nuestras noticias, esta película, recientemente editada por Arpe.

Felicitamos a tan conocido director, porque aunque su cinta no se ha estrenado aún en Madrid ha triunfado muy cerca: en Valdepeñas.

PANTALLA

La dirección de la Paramount

Ha dejado de pertenecer a la gran Empresa Paramount su director en Madrid, D. Manuel Herrera.

Como anticipamos días pasados, este distinguido y activo cinematografista se constituirá con don Ricardo Sánchez, inteligente director de la V. C. E., en empresa cinematográfica explotadora del teatro Avenida.

Viaje de inspección

Se halla en Madrid el inspector de la Metro Goldwyn Mayer don Jaime Torruella, uno de los más sólidos prestigios de la industria cinematográfica en España.

Traslado de oficinas

La sucursal en Madrid de la renombrada marca americana Metro Goldwyn y Mayer trasladará en breve sus oficinas al nuevo edificio de la Prensa.

—El Block Europeen de Cinematographistas ha instalado sus nuevas oficinas centrales de España en la Rambla de Cataluña, número 62, segundo F, Barcelona.

LOS GRANDES MAESTROS DE LA PERSONIFICACION

Para encarnar cualquier tipo, el actor necesita esencialmente un profundo conocimiento de la naturaleza humana. Los jóvenes artistas que se inspiran en la interpretación de Lon Chaney, Emil Jannings y otros actores notables en el arte dramático, jamás deben perder de vista este importante requisito. Si uno no se identifica con la vida del personaje, durante el breve período que tarda en desarrollarse la historia, la interpretación resultará mediocre y poco convincente.

Los grandes maestros de la personificación en las tablas y en la pantalla poseen una comprensión íntima de las emociones y reacciones de la raza humana en general, y de ciertos tipos en particular. Cada uno de ellos tiene su personificación favorita y todos aspiran a representar algún notable personaje histórico. Interesante ilustración de esta tendencia es el deseo de Charles Spencer Chaplin de poner en escena su propia interpretación de Napoleón.

He conversado con muchos de estos grandes actores, y conozco sus ambiciones secretas y la ardua labor que les ha valido el renombre de que gozan en la actualidad. Desde el pináculo de la fama miran retrospectivamente, para señalar a los artistas nuevos y más jóvenes las reglas esenciales de su arte. Cada cual tiene su propia técnica; pero hay un vasto campo de experimentación y estudio, que ningún aspirante a la gloria en el cinema debe pasar por alto.

Como todo el mundo sabe, Lon Chaney se atrajo primeramente la atención del público en cierta cinta que requería la destreza de un contorsionista. El éxito que obtuvo no se debió tanto a la habilidad de Chaney para retorcer sus miembros hasta perder toda apariencia de ser humano, como a la perfecta exactitud de su personificación. Tullido, mutilado y repulsivo en su aspecto, vivió la vida del hombre a quien personificaba mientras la máquina fotográfica impresionaba sus movimientos y emociones.

No ha sido ni es fácil para Karl Dane representar hoy un veterano de la guerra, cubierto de cicatrices, y mañana, un buscador de oro en Alaska. Para personificar cada uno de estos tipos necesita estudiar a su hombre. Poseyendo el arte innato de la mímica, observa primeramente los ademanes y aspecto de su personaje. Una vez que sabe cómo actúa su hombre en diversas circunstancias, se mete en su piel, por decirlo así, y tenemos al gran actor completamente poseído de su personaje.

Si pasáis revista a todas las películas que habéis visto, calificándolas de buenas o malas, el cómputo final demostrará que la personificación deficiente influye más que la insignificancia del argumento para echar abajo muchas cintas. La interpretación de los personajes hace el drama, ya sea en las tablas o en la pantalla. Si los personajes son flojos, el argumento se hunde.

¿Es sorprendente, entonces, que Chaney y Dane reciban sueldos tan elevados por su trabajo? Roy D'Arcy, el archipícaro de la pantalla, merece asimismo el último centavo que le pagan, porque representa con realismo incomparable una serie interminable de malhechores, cada cual un personaje bien definido por sí mismo.

Mencionaremos también aquí a los actores cómicos. Muchos de los que trabajan en farsas no tienen nada de cómicos, a la verdad. Les falta la comprensión de su personaje y son deplorables imitadores. Quieren copiar el trabajo de William Haines sin poseer esa inteligencia tan necesaria de las emociones humanas, y, por lo tanto, su interpretación deja un vacío en los espectadores.

Todos y cada uno de estos artistas, de hoy y de mañana, deben aprender a estudiar a la gente, tener la facultad de reproducir sus ademanes, sus peculiaridades y, sobre todo, identificarse absolutamente con la vida de su personaje.

GEORGE K. ARTHUR

LA VENUS AMERICANA ESTHER RALSTON EN UNA NUEVA PRODUCCION

LAS VAMPIROS DE HOLLYWOOD

«Demonio fabuloso que bebe la sangre de las personas dormidas». En estos términos el diccionario inglés Webster define una de las tantas acepciones de la palabra vampiro. ¿En qué forma definirán los diccionarios del futuro a las vampiros del cinematógrafo? Quién sabe. Probablemente: mujeres diabólicas capaces de hacer perder el sueño a los hombres más dormilones. Yo me propongo en este artículo inventar la descripción de tres: una rubia y dos morenas: Greta Garbo, Nita Naldi y Lya de Putti. Las he conocido a las tres de día, a las dos de la tarde, hora en que la leyenda las pinta menos ofensivas.

Cada una personifica en el cine un tipo especial de seductora. Greta Garbo es «The Lady», la flor de conservatorio. Encarna el mundo, primer enemigo del hombre, Nita Naldi es el demonio. Lya de Putti, la carne. Sus obras llevan, respectivamente, tres sellos distintos: refinamiento, maldad y pasión.

Recuerdo la primera vez que ví a Greta Garbo en el estudio del fotógrafo Arnold Gentle. Llevaba un traje negro, ceñido al cuerpo. Me produjo una impresión general de claridad, a pesar del traje negro, tal vez debido a la blancura de sus brazos, a la luminosidad de su cara y sobre todo al color rubiopaja de sus cabellos. En su figura estaban equilibradas las tres dimensiones elementales de la mujer contemporánea; era ella, delgada y redonda. Antes de salir se puso un abrigo de pieles que la cubría, o más propiamente la escondía como a esos objetos delicados que los joyeros colocan en cajas acolchadas para preservarlos de la humedad y de los ojos indiscretos.

*

Durante los trabajos de la película «El diablo santificado», Nita Naldi se divertía en los intervalos entre una escena y otra bailando tangos. Una tarde mientras se filmaba parte del argumento en las ruinas de una iglesia, Nita Naldi cayó enredada en el decorado haciéndose un rasguño con un clavo en el tobillo.

El accidente no tenía importancia porque con la mayor naturalidad del mundo se levantó las faldas y después de amarrar un pañuelo alrededor de la pierna continuó bailando.

En una ocasión asustó a los redactores del «Dally News» apareciendo imprevistamente en las oficinas del diario a gritos. Alguien había insinuado en las columnas del periódico que la vampiro estaba muy gorda. Nita Naldi cargada de joyas, de sedas y de plumas iba de un escritorio a otro interrogando furiosa a los redactores. Para calmarla fué necesario publicar al día siguiente varias fotografías con informaciones referentes al peso actual de la «estrella» y detalles de la dieta que por espacio de algunos meses había seguido para reducir el exceso de carnes.

—Sí, Nita Naldi es muy bonita—le he oído afirmar a Lya de Putti—. Unicamente que para ella primero es la vida, después el trabajo en el cinematógrafo. París y Cannes le atraen más que Hollywood.

*

A Lya de Putti la importaron de Berlín los empresarios yanquis a raíz del éxito que tuvo en Norteamérica la película alemana «Varieté». Se contaban muchas locuras de su vida en Europa.

Después del almuerzo en su departamento del Hotel Buskingham yo le hice al respecto varias preguntas. Me contestó riente que la habían sucedido muchos incidentes. «Des choses droles, vous savez...—» pero que las había olvidado todas.

Uno de los cuartos estaba lleno de fotografías. Trabajaban en él dos secretarios alemanes. En una mesa había rimeros de sobres ya listos para el despacho. Iban dirigidos a los cuatro puntos cardinales del globo, llevando retratos para los admiradores de la actriz.

Lya de Putti se resumen en dos grandes ojos y una boca pequeña.

*

Trilogía de vampiros:

Greta Garbo es refinada. Nita Naldi, calculadora. Lya de Putti, violenta. Una encarna el tipo de la pecadora aristocrática. Otra, la intriga. Y la última, el instinto. Mundo. Demonio y Carne. Plantas artificiales que florecen en la obscuridad de los Cinemas con acompañamiento de orquestas.

Al final de cada función, ¿puede alguien calcular cuántos espectadores soñarán salir a la calle con una de estas flores del mal, prendida en el ojal de la solapa?

ARMANDO ZEGRI

La producción nacional

Las gestiones de la Unión Artística

Recibimos la siguiente nota:

«La Unión Artística Cinematográfica Española prepara una razonada exposición de motivos, con los cuales justifica la necesidad de que el Poder público intervenga en la impresión de las cintas cinematográficas realizadas en España por casas editoras extranjeras, obligando a la previa censura de los asuntos y a la inspección, por parte de una representación del Gobierno, de toda la labor de impresión que haya de realizarse.

Se pretende prevenir que en la impresión de cintas cinematográficas de ambiente español se produzcan desvirtuaciones de nuestra vida nacional, y que contribuyamos, con la presentación de nuestros propios auténticos escenarios, a la divulgación de falsas concepciones que pueden perjudicar el buen nombre de España.

Asimismo se interesa la exhibición obligatoria en los «Noticiarios» de proyección cinematográfica de un 25 por 100 del metraje total de la cinta de asuntos nacionales, para compensar las informaciones extranjeras que se refieren a sucesos y figuras de otros países.»

EL CINE Y LA PRENSA

Homenaje al fundador de «La Pantalla»

El domingo pasado se celebró en el Real Cinema un homenaje a D. Luis Montiel, fundador de «La Pantalla».

Se proyectaron varios reportajes cinematográficos nacionales y extranjeros, entre ellos el titulado «La tierra del Sol», filmado en Sevilla por Martínez de la Riva.

Los notables periodistas Rafael Marquina y Basilio Alvarez pronunciaron elocuentes discursos ensalzando la labor del homenajeado y explicando la significación y el alcance del periodismo cinematográfico.

Ambos fueron muy aplaudidos y el Sr. Montiel muy felicitado.

Asociémos al nombre del fundador de «La Pantalla» el de su inteligente y entusiasta director, Antonio Barbero, y el de Gabriel R. España, organizador del acto y del primer Congreso Español de Cinematografía, para quienes el numeroso público que asistió a la fiesta del domingo tuvo también merecidos elogios.

A nuestros suscriptores

A los suscriptores que se ausenten de esta capital durante el verano a cualquier población de España se les enviará el periódico sin aumento de precio, para lo cual será indispensable que dejen abonados por anticipado UN TRIMESTRE, previa presentación del recibo corriente.

Para facilitar la labor administrativa y evitar en lo posible los extravíos de ejemplares, se ruega encarecidamente nos expresen con toda claridad la nueva dirección.

Los que se trasladen al Extranjero abonarán además el importe del franqueo correspondiente.

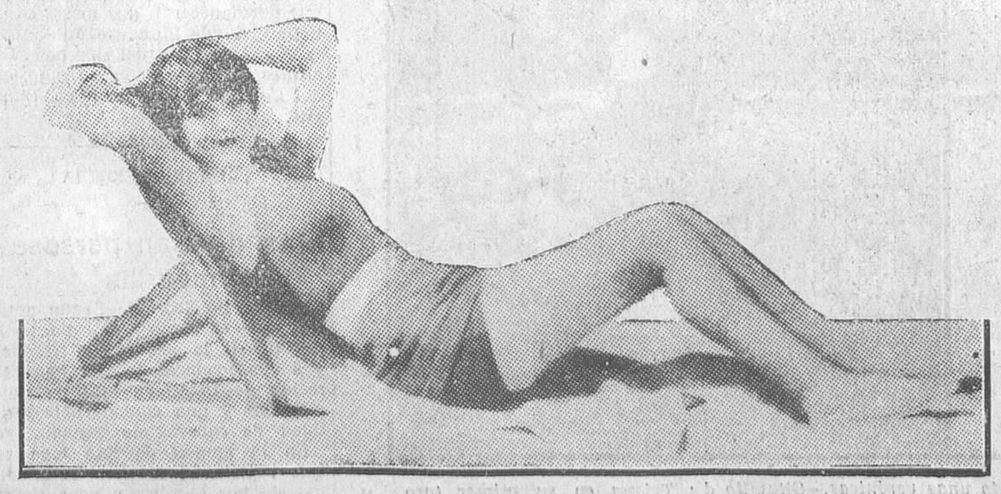

SALLY PHIPPS POSANDO EN LA PLAYA

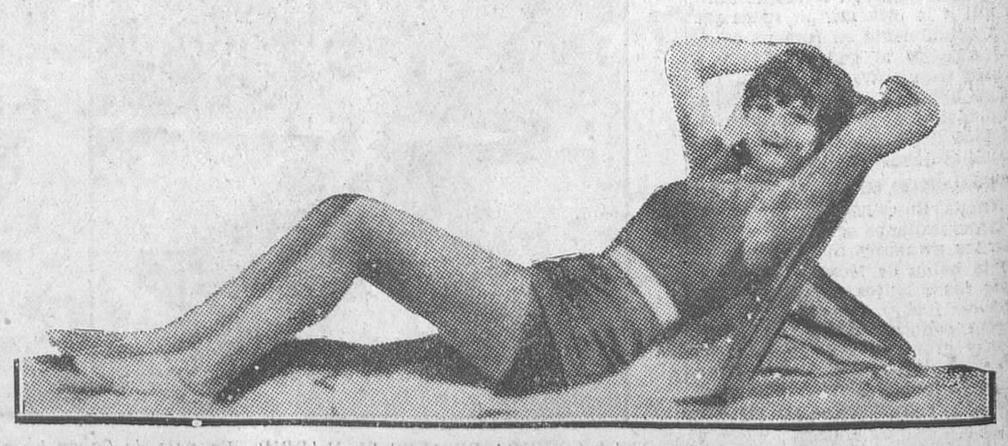

OTRA «POSE» DE LA BELLISIMA SALLY PHIPPS

Ministerio de Educación, Cultura y Deporte 2012

EXPOSICION INTERNACIONAL DE BARCELONA 1929

QUEDA ABIERTO EL PERIODO DE

INSCRIPCION PARA EXPOSITORES

Dirigirse a las Oficinas del Comité representativo de la Exposición en Madrid

MONTE ESQUINZA, NUMERO 6

EN SAN ANTONIO DE LA FLORIDA

La verbena más castiza

Las verbenas madrileñas tienen una popular tradición. Son el veraneo de los madrileños que no pueden salir hacia las playas norteñas, ni siquiera a los pueblecitos serranos, donde el airecillo fresco de la noche es la voluptuosidad del veraneante.

La verbena sirve de motivo para llenar de risas de mujeres bonitas las calles del barrio; de pollos «bien» dispuestos a sacrificar todo su numerario por una «morena o una rubia», de aquellas del glorioso sainete que retrató unas costumbres que, ¡ay!, ya no volverán; para vivir unas horas de alegría y de distracción que nos hagan olvidar los «calores» del día; para pedirle al «santo» de la devoción un poco de suerte y... algunas pesetas.

La verbena que actualmente se celebra—la de San Antonio—es acaso la más castiza de todas. Entre las frondas de su arbolado parécenos ver a aquellas majas que tanto amó el gran D. Francisco el de los toros. Recuerdos del tiempo viejo; evocaciones que ahora le dan más carácter retrospectivo el hecho de haber sido declarado monumento nacional la ermita donde se guardan los celebérrimos «frescos» del pintor aragonés.

Además se ha construído una flamante ermita—completamente nueva—, en la que los fervientes adoradores de San Antonio, entre vaso y vaso de rica limonada, pueden pedirle lo que más le convenga.

La verbena está muy animada este año. Es un verdadero placer pasear por todas las instalaciones allí colocadas, sentarse en uno de sus típicos merenderos para cenar, pues se hace uno la ilusión de que se halla en un puerto de mar, aunque no se oiga el rumor del oleaje.

Los madrileños—si el tiempo no lo impide—desfilarán por la verbena en estos días, pues tiene muchos más atractivos que en años anteriores.

Los madrileños y... ¡las madrileñas!, que cada día están más guapas.

Viena Repostería Capellanes (S. A.)

La casa más surtida en pastelería y repostería.

Paseo San Vicente 10

"LA VILLA DE CERVERA"

Comestibles finos. Especialidad en vinos finos de mesa, Valdepeñas y Rioja. Cafés selectos, tueste diario. Los mejores aceites filtrados de Andalucía, Valencia y Marsella

Paseo de San Vicente, 8

Teléfono 16.229

Restaurant LA HUERTA

Grandes salones para banquetes, bodas y bautizos.

Servicio esmerado.

Carretera de El Pardo, 37

"LA FERROVIARIA"

Establecimiento de vinos que D. Luis Camiña tiene instalado en el número 8 del paseo de San Vicente.

A pesar del corto espacio de tiempo que aquí lleva establecido, ha conseguido el Sr. Camiña hacerse con numerosa parroquia por la bondad de los géneros que expende.

Bar del Norte

Especialidad en helados.

Paseo San Vicente, 6

Teléfono 16.332

Casa Juan (Bombilla)

CUBIERTOS 8 PESETAS

MAGNIFICA ORQUESTA

BOLSA Y FINANZAS

LA SESION DE BOLSA DE AYER

Continúa la atención del mercado fija en el corro de Explosivos, que persiste en su baja iniciada hace días, y al operarse en esta sesión a 1.230 las viejas y 1.210 las nuevas, respectivamente, pierden 140 y 120 pesetas más.

En el departamento de fondos públicos abandonan 20 céntimos el Interior, 10 céntimos el 4 por 100 Amortizable y 20 céntimos el Amortizable de 1927, con impuesto. En cambio, el Exterior avanza 25 céntimos en sus series bajas; el Amortizable de 1920, en su serie C, 40 céntimos, y el de 1926, 10 céntimos en las bajas también.

Ayuntamientos, abandonados; Cédulas hipotecarias, firmes.

El grupo bancario, firme, con un alza de cinco enteros el Hipotecario.

Eléctricas, sostenidas; Ferrocarriles, en baja, y Metro, bien orientado.

En el corro internacional, los francos suben 15 céntimos, las libras dos y los dólares uno y medio.

Oficialmente se han negociado 250.000 francos franceses, a 23,70-75-80; 25.000 liras, a 31,50; 1.000 libras esterlinas, a 29,35; 2.500 dólares, cheque, a 6,03.

Los cambios medios de la moneda extranjera han sido: Francos franceses, a 23,735.

*

Se cotizan a más de un cambio: Empréstito argentino, a 103,50-25; acciones Telefónica, a 100,25-40; Alicante, a fin de mes, a 602-3-4; Nortes, a 617-18-17; preferentes, a 155-55,50-55; Explosivos, viejas, al contado, a 1.220-50-40-55-80-55-50-30, y a fin de mes, a 1.200-225-30-50-60-300-288-75-85-90-70-65-60-45-10-15; las nuevas, al contado, a 1.140-170-225-60-80-55-50-10, y a la liquidación, a 1.240-70-300-250-210.

*

A última hora, entre particulares, quedaban: Alicantes, a 604, a fin de mes; Nortes, a 617; Azucareras preferentes, a 156; ídem ordinarias, a 57,25; Felgueras, a 75,50; Explosivos, viejas, a 1.240, y las nuevas, a 1.235.

COTIZACIONES DEL 12 DE JUNIO DE 1928

4 por 100 Interior. — Serie F, 76,50; E, 76,70; D, 76,70; C, 76,70; B, 76,50; A, 76,70; G y H, 76,25.

4 por 100 Exterior. — Serie F, 91,25; E, 91,50; D, 91,50; C, 91,50; B, 91,50; A, 91,50.

4 por 100 Amortizable.—Serie D, 85,40; C, 85,50, B 85,50; A, 85,50.

5 por 100 Amortizable 1900.—Serie E, 96,60; D, 96,60; C, 97,00; B, 96,60; A, 96,60; diferentes, 96,60.

5 por 100 Amortizable 1917.—Serie C, 95,50; B. 95,50; A, 95,50. Idem canjeado, 96,25

5 por 100 Amortizable 1926.—Serie C, 105,00: B, 105,00.

5 por 100 Amortizable 1927.—Sin impuesto serie F, 105,00; E, 105,00; D, 105,00: C, 105,00; B, 105,00; A, 105,00. Con impuesto, serie F, 94,30; E, 94,30: D, 94,30; C, 94,30; B, 94,30; A, 94.30

5 por 100 Deuda ferroviaria.—Serie A, 104,00; B, 104,00; C, 104.00. Idem 4 1/2 por 100, 101,00.

Ayuntamientos. — Madrid, 1868, 100,00; Exps interior, 1909, 97,00; Villa de Madrid, 1914, 95,00; ídem 1918, 95,00; Mejoras Urbanas, 1923, 100,00.

Garantía del Estado.—Transatlántica, 1925, Mayo, 102,40; ídem Noviembre, 102,40; ídem 1926, 105,50; Tánger-Fez, 104,50.

Cédulas hipotecarias. — Banco Hipotecario, 4 por 100, 92,90; 5 por 100, 101,75; 6 por 100, 111,75: ídem Crédito Local, 103,00; ídem 5 1/2 por 100, 100,00

Efectos públicos extranjeros. Cédulas argentinas, 2,67; Empréstito Austria, 103,00; Emp. Marruecos, 96,00; Emp. argentino, 103,25.

Acciones.—Banco España, 590,00; ídem Hipotecario, 575,00; ídem Central, 215,00; ídem L. Quesada, 120,00; ídem Español Río de la Plata, nuevas, C., 265,00; Hidro Española, 256,50; Chade, 900,00; Mengemor, 267,00; C. Sevillana, 170,00; U. Eléctrica, 180,00; Telefónica, 100,40; Minas Rif, nominativas, 610,00; Duro-Felguera, C., 75,50; Tabacos, 243,00; Petróleos, 161,50; C. Fósforos, 152,00; Portland Valderribas, 175,00; Ferrocarriles Andaluces, 81,50; Madrid, Zaragoza y Alicante, C., 602,00; F. C., 604,00; Metro, 170,00; Norte de España, F. C., 617,00; Tranvías Granada, 106,00; Alcoholera, 97,50; A. Hornos, 179,00; Azucareras, preferentes, C., 155,00; F. C., 156,00; ídem ordinarias, C., 57,00; Explosivos, viejas, C., 1.230,00; F. C., 1.215,00; ídem nuevas, 1.210,00; ídem F. C., 1.210,00.

Obligaciones.—Gas Madrid, 6 por 100, 104,75; H. Española, B, 98,00; U. Eléctrica Madrileña, 6 por 100, 105,00; Ponferrada, 97,75; Cons. Naval, 6 por 100, 103,75; Transatlántica, 1920, 103,00; 1922, 104,50; Norte, primera, 75,10; ídem tercera, 74,50; ídem quinta, 76,00; E. Lima, 105,00; F. Mieres, 98,50; Huesca, 88,00; Norte, 6 por 100, 102,25; Alicante, primera, 347,00; ídem F, 98,50; ídem G, 104,25; ídem I, 104,25; Metropolitano, 6 por 100, 102,00; 5 1/2 por 100, 102,00; Peñ.-Puertollano, 100,75; Azucarera, 5 1/2 por 100, 102,90; M. Peñarroya, 101,00.

Bonos.—Azucarera, 100,00.

Moneda extranjera.— Francos, 23,80; liras, 31,50; libras, 29,35; dólares, 6,03.

OTRAS BOLSAS

Bolsa de Barcelona.—(Servicio del Banco Int. de Ind. y Com.).—Interior, 76,70; Exterior, 90,90; Amortizable 1920, 96,85; ídem 1917, 95,30; Marruecos, 95,75; Banco Hispano Colonial, 142,00; Crédito y Docks, 27,00; F. C. Norte de España, 618,00; M. Z. A., 600,50; Andaluces, 82,00; Orense, 47,40; Tabacos Filipinas, 412,00; Metro Barcelona (transversal), 51,00; Hullera Española, 115,00; Catalana de Gas, E, 176,00; ídem F, 100,50; obligaciones Norte, 3 por 100, primera serie, 75,75; M. Z. A., 3 por 100, primera hipoteca, 347,45; francos franceses, 23,85; libras esterlinas, 29,45; liras, 31,80; dólares, 602,75; francos suizos, 116,30; belgas, 84,35; marcos oro, 144,25; pesos argentinos, 2,565.

Bolsa de Bilbao.—Altos Hornos, 177,50; Felgueras, 76,00; Explosivos, viejas, 1.100,00; nuevas, 1.090,00; Resineras, 125,00; Papelera, 188,00; Banco Hispano Americano, 239,00; Ferrocarriles Norte, 620,00; ídem Alicante, 606,00; ídem Vascongados, 810,00; ídem Robla, 625,00; Guipuzcoana, 75,00; E. Reunidas, 160,00; Euskalduna, 900,00; H. Ibérica, 800,00; E. Viesgo, 635,00; Sid. Mediterráneo, 121,00; Constructora Naval, blancas, 129,00; Petróleos, 159,00; Meneras, 125,00; Minas Rif, nominativas, 595,00; ídem portador, 700,00.

Bolsa de París.—Pesetas, 422,50; libras, 124,13; dólares, 25,43; francos belgas, 355,15; ídem suizos, 489,90; liras, 133,62; coronas danesas, 682,00; florines, 1.026,00.

Bolsa de Londres.— Pesetas, 29,385; francos, 124,12; ídem suizos, 25,3337; dólares, 4,8814; liras, 92,85; florines, 12,0981; coronas danesas, 18,1962; marcos, 20,4312.

Bolsa de Nueva York.—Pesetas, 16,60; francos, 3,9331; ídem suizos, 19,27; libras, 4,8815; liras, 5,2575; coronas noruegas, 26,796; florines, 40,35; marcos, 23,895

INFORMACION FINANCIERA

Liquidación provisional

La Junta Sindical ha dispuesto la nivelación de las operaciones concertadas en acciones preferentes, al cambio de 155, y la doble de Explosivos, viejas y nuevas, a los cambios de 1.445 y 975 y 1.420 y 975, respectivamente.

SUCESOS

Accidentes del trabajo.—Trabajando en un taller de electricidad de la calle del Prado se causó lesiones de pronóstico reservado Alberto Loumbrilla Santiños, de catorce años, que vive en la calle de Alvarez Gato, núm. 7.

—Donaciano Ezquerra García, de cuarenta y seis años, domiciliado en la calle del Marqués de Zafra, 13, fué asistido de lesiones de pronóstico reservado que se causó en un tejar de las Ventas del Espíritu Santo cuando se hallaba trabajando.

—Trabajando en un taller de la calle de San Leonardo, núm. 9, sufrió lesiones de pronóstico reservado Luis Montañés Martínez, de veinte años, que vive en Salitre, número 41.

Robo en el escaparate de una tienda.—Fracturando el cierre del escaparate mural de la tienda establecida en la calle de Toledo, número 111, se llevaron ayer los ladrones siete cortes de traje valorados en 350 pesetas. El propietario de la referida tienda, D. Angel Ligero, denunció el hecho a las autoridades.

La firma de ayer

Hacienda.—Aprobando el reglamento para el régimen interior de la Bolsa de Comercio de Madrid.

Decreto sobre exención de impuestos por la disolución de las Sociedades extranjeras que en España se dedicaban a negocios petrolíferos.

Eximiendo del pago de los impuestos de derechos reales y timbre a la donación hecha por doña Milagros Lara de un edificio construído para escuelas con el importe del legado recibido de su difunto padre para fin benéfico

Decreto relativo a la revisión catastral de la riqueza urbana del término de Albachez de Ubeda (Jaén).

Concediendo otros tantos créditos extraordinarios al vigente presupuestos de gastos, secciones primera, sexta, octava y undécima.

Idem suplementos de crédito al vigente presupuesto de gastos, secciones segunda, sexta y novena.

Admitiendo la renuncia presentada por D. Carlos Luis Díez y Pérez Muñoz del cargo de delegado regio para la represión del contrabando y la defraudación de la zona tercera.

Nombrando para sustituirle a D. Juan Cruz Conde y Fustegueras, que desempeña igual cargo en la zona cuarta.

Idem delegado regio para represión del contrabando y la defraudación de la zona cuarta a D. Miguel Correa Oliver.

Gobernación.—Ascendiendo a jefe de Telégrafos a D. Matías García Moreno

Concediendo la gran cruz de Beneficencia, con distintivo morado y blanco, al doctor en Medicina D. Jacobo López y Elizagaray.

Idem el título de villas a los pueblos de Ibas de Urgell (Lérida) y Morell (Tarragona).

Aprobando la agregación de varios Ayuntamientos para el sostenimiento de un secretario común en las provincias de Zamora y Palencia.

Concediendo nacionalidad española a un súbdito alemán.

LLANOS

Pastelería y Restaurant de moda

Tres Cruces, 12 frente a Montaña

Bibliografía

LA NOVELA VIVIDA

Colección interesante y emocionadora de CRIMENES CELEBRES, LUCHAS POLITICAS, VIAJES EXTRAORDINARIOS, SUCESOS MISTERIOSOS, ERRORES JUDICIALES y FIGURAS EXTRAÑAS, que se publica semanalmente en volúmenes de sesenta y cuatro páginas, con cubierta a todo color y numerosos grabados entre el texto, conteniendo cada uno un relato completo y acabado.

Los volúmenes hasta ahora aparecidos son:

LA DANZARINA FUSILADA, Mata-Hari, la espía de la gran guerra, entregada por los alemanes y ejecutada por los franceses.

EL CASTILLO DE LA LOCURA. Desventuras de Maximiliano y Carlota, los emperadores de Méjico, fusilado él, mientras ella enloquecía de dolor.

FUEGO, AGUA Y TIERRA EN CONTRA. Incendio y naufragio del navío «Nueva Horn» con la lucha de los supervivientes contra los malayos.

LA MUERTE DE LOS ZARES. La caída del imperio ruso y el asesinato de Nicolás II, su esposa y sus hijos, por los delegados del Soviet.

EL REY DE LOS ESTAFADORES. Hazañas de Antelmo Collet, el más hábil de los delincuentes del engaño, que supo fingir altas posiciones sociales.

EL ASESINATO DE PRIM. El más transcendental hecho de nuestra moderna Historia, de consecuencias decisivas y descubrimiento imposible.

Treinta céntimos volumen en todos los quioscos y puestos, y en las oficinas administrativas

MAYOR, 4, MADRID

Radiotelefonía

Programa para hoy

Unión Radio (E. A. J. 7, 375 metros).—A las once cuarenta y cinco, nota de sintonía; campanadas de Gobernación, a las doce y cuarto, fin de la emisión; a las dos, orquesta Artys. «Desfilando», Flores Marco; «Pobre mamita», Telmo Vela: «El puñao de rosas», Chapí; «Berceuse», Ravel; «El valle de Ansó», Granados; «Zulima», Fernández Pacheco; intermedio, por Luis Medina; a las tres, transmisión de la banda que actúa en el hotel Nacional; noticias de Prensa; a las tres y media, fin de la emisión; a las siete, orquesta Artys. «Doloretes», Vives y Quislant; «Sylvia», Leo Delibes; «Recuerdo a Gaztambide», Chapí; intermedio «El tema eterno», charla y recita de poesías originales, por D. Emilio Román Cortés; a las ocho, música de baile, por la orquesta Artys; a las ocho y media, fin de la emisión; a las nueve cuarenta y cinco, curso de cuestiones agrícolas «Higiene rural», por D. Eduardo Gallego Ramos; a las diez, campanadas de Gobernación; señales horarias; últimas cotizaciones de Bolsa; retransmisión desde el Palacio de la Música Catalana de la «Misa solemne», de Beethoven, por el Orfeó Catalá, orquesta y solistas; noticias de última hora; a las doce, transmisión de las orquestas Palermo y Blanco y Negro, del Alkázar; a las doce y media, cierre de la estación.

Zepelines y dirigibles

LOS JUEVES

Almacenes: LUNA, 4

Alfombras y tejidos

CORREO DE TEATROS

CALDERON.—Hoy miércoles, beneficio de Trini Avelli, representándose, por la tarde, las admirables zarzuelas del insigne Chapí, «La revoltosa» y «El barquillero», y un acto de concierto a cargo de los eminentes cantantes Felisa Herrero y Marcos Redondo. Butaca, 4 pesetas. Por la noche, «La parranda», por la eminente tiple Selica Pérez Carpio y Marcos Redondo; canciones, por Felisa Herrero; danzas clásicas, por la celebrada artista La Yankee.

LARA.—Hoy miércoles empieza la última semana de actuación en este teatro. Las funciones desde este momento serán a beneficio del público, a tres pesetas todas las butacas hasta el día 19, que será la despedida de la compañía, y el lunes, 18, se verificará el último beneficio, el de los empleados de contaduría y despacho. Hoy, tarde, «La chica del Citroen». Noche, «Naves sin hélice», creación de Emilio Thuillier.

BENEFICIO DE AURORA REDONDO Y VALERIANO LEON.—Esta noche, a las once, beneficio de Aurora Redondo y Valeriano León, con el estreno de la comedia de Arniches, «La piel del lobo». Con esta obra debutará el popular y diminuto artista cinematográfico «Pitusín».

TERRAZA DEL CINE DE SAN MIGUEL.—Todas las noches, éxito inmenso de «El sastre botines» (por Clara Bow) y «La mona de mi novia» (por Syd Chaplin).

Temperatura deliciosa, bar, grandiosa orquesta.

Sección religiosa

Santos de hoy.—Santos Antonio de Padua, confesor; Peregrino, obispo; Fándila, presbítero; Felícula, Aquilina, vírgenes; Fortunato, Luciano, mártires; Tiriflio, obispo.

La misa y oficio divino son de la Infraoctava, con rito semidoble y color blanco.

Espectáculos para hoy

APOLO.—(Compañía de Aurora Redondo-Valeriano León).—Tarde, no hay función, para dar lugar al ensayo general de La piel del lobo.—Noche, a las 11 en punto, beneficio de Aurora Redondo y Valeriano León, con el estreno de la comedia rural en tres actos, el segundo dividido en dos cuadros, original de D. Carlos Arniches, La piel del lobo.

CALDERON.—6,30, beneficio de Trini Avelli, El barquillero. Canciones por Felisa Herrero y Marcos Redondo. La revoltosa. Butaca, 4 pesetas.—10,30, La parranda, por Marcos Redondo. Bailes por La Yankee.

REINA VICTORIA.— (Compañía Adamuz-González).—A las 7 y a las 11, No quiere que le quiera. Gran éxito, precios familiares.

COMICO.—(Funciones populares; butacas, a 2 pesetas).—A las 7 y a las 11, el grandioso éxito del pastor poeta, Al escampío. Enorme éxito del niño Antoñín.

LARA.—(Ultima semana de actuación).—A las 7, La chica del Citroen.—A las 11, Naves sin hélice (grandes éxitos). Precios populares, 3 pesetas butaca.

CHUECA.—A las 7 (popular); butacas, a una peseta), ¡Abajo las coquetas! (Enorme éxito.)—A las 11, El país de la revista (inmenso éxito). Butacas, a 2 pesetas.

NOVEDADES. — 7 tarde, gran función popular, a 1,50 y 2 pesetas butaca, Las castigadoras.—10,45, La Magdalena te guíe y Las castigadoras.

MARTIN.— (Compañía Manuel París).—A las 7, La protegida (1,75 pesetas butaca).—A las 11, La protegida (2,50 pesetas butaca).

ROMEA.—A las 7,15 (popular, 3 pesetas butaca), El viajante en cueros y Ramper.—A las 11, Las castigadoras (éxito formidable) y Ramper.

CIRCO PARISH.— Noche, a las 10,45, variadísima función por la gran compañía de circo, tomando parte los elefantes de Power's, comediantes, pantomimistas y bailarines.

MAIPU PIGALL'S.— Todas las noches, gran souper. Atracciones, regalos, orquestas. Exito inmenso de Bianco Bachicha (conjunto número 2).

CINE IDEAL.—6,30 y 10,30, A callar tocan, Revista Paramount, El acróbata (Dorothy Revier), Susana la detective (Bebé Daniels). Butacas de patio, 0,50.

CINE MADRID.—6,30 y 10,30, Estuches de monerías (cómica), ¡Por la patria! (Jetta Goudal), Madame Lucy (Ann Pennington). Jueves, presentación de la revista del Casino de París, ¡Bon Jour, París!, por la famosa Mistinguett.

PAVON.—A las 6,45 y 10,30, La tragedia rusa, película histórica de gran realismo, reproduciendo escenas del derrumbamiento del imperio ruso y de la Rusia bolchevique y soviética. Exito bomba.

CINE DEL CALLAO.—6,30, 10,30 (terraza), Revista Paramount, Una aventura en el Metro (por Patsy Ruth Miller); Bogad, marineros, Venga agua (por Douglas Mac Lean).

CINE DE SAN MIGUEL.— 5,30, 10,15 (terraza), Novedades internacionales, La mona de mi novia (por Sid Chaplin), ¡Sus y a ellos!, El sastre botines (por Clara Bow).

CERVANTES.—6, 10,30, De padres tontos..., Caballero a la fuerza (por Pat O'Malley), El as del circo (por Tom Mix).

CINEMA ESPAÑA.— 5,30, 10,30, Edison, Marconi y compañía, El misterio del circo (por Harry Piel), Error matrimonial (por Antonio Moreno).

CINEMA GOYA.— A las 6,30 y 10,30 (jardín), El cielo en la tierra, El natalicio de Periquito, Noticiario Fox, Rico, pero honrado.

FRONTON JAI ALAI.—Tarde, a las 4,30, primero, a remonte, Irigoyen y Tacolo contra Ucin y Berolegui; segundo, a pala, Araquistain y Lejona contra Amorebieta II y Begoñés III.

Imprenta de LA LIBERTAD
Madera, 8

Ministerio de Educación, Cultura y Deporte 2012

BANCA MARCH

JUAN MARCH ORDINAS

CASA CENTRAL: PALMA DE MALLORCA

San Miguel, 17, y Cofradía, 2

Sucursales en FELANITX, INCA, LLUCHMAYOR Y MANACOR

Entidad personal de la que es único propietario su titular DON JUAN MARCH ORDINAS

OPERACIONES A QUE SE DEDICA

Cuentas corrientes con interés en pesetas y monedas extranjeras. Préstamos y créditos con garantía. Cobro y descuento de letras, cupones y títulos amortizados. Giros y cartas de crédito. Compraventa de valores en España y el Extranjero. Compraventa de toda clase de monedas y billetes extranjeros. Depósito de valores. Seguros de cambio. Aceptaciones y domiciliaciones. Suscripciones a empréstitos, y, en general, a toda clase de operaciones de **BANCA, BOLSA Y CAMBIO**

La Banca March presta preferente atención a la compra de terrenos para subdividirlos en parcelas y efectuar la venta de éstas, a plazos, hasta diez años, y al interés corriente.

Cuenta con corresponsales en todas las plazas de Baleares, y sostiene relaciones directas de corresponsalía con los principales Bancos y banqueros de España y del Extranjero.

ALMORRANAS

Curación rápida
Internas externas...
Tubo, 3 pts Correo, 3,50.
Venta en farmacias y Abada, 6, Madrid.

PLISADOS Y VAINICAS EN EL DIA
J. ALONSO
Pi y Margall, número 12 (al lado de Madrid-París).

EN LA ADMINISTRACION DE «LA LIBERTAD», SAN ROQUE, 7, DE DIEZ A ONCE DE LA MAÑANA, TODOS LOS DIAS LABORABLES, SE FACILITARA CALDERILLA POR PLATA O PAPEL SIN COMISION ALGUNA

PRESERVATIVOS
LA DISCRETA Salud, 6.
Cl.º gratis sin enviar sello

Muebles
De lujo y económicos, a plazos y contado.
«LA CONFIANZA»
5, VALVERDE, 5.

LO MEJOR PARA LAVAR
MABOE
BOTE VERDE
EXIGIDLO AL COMPRAR

VENTA DE TRES MAGNIFICAS MAQUINAS ROTATIVAS

Rotativa doble, con dos plegadoras, de cuatro, seis, ocho, doce y dieciséis páginas. Marca "Derriey"

Rotativa de cuatro, seis y ocho páginas, muy económica en menaje. Marca "Derriey"

Rotativa de cuatro páginas, con acumulador de cinco ejemplares. Marca "Alberi"

Las tres máquinas están en perfecto estado y en marcha, pudiendo verlas funcionar el comprador. Tienen repuesto de rodillos y de algunas piezas

Informarán en las oficinas administrativas de este periódico

AGENCIA REYES
Puerta del Sol, 6

Anuncios clasificados por secciones. Cada palabra, VEINTE CENTIMOS

AGUAS MINERALES

Santa Teresa (Avila). — Aguas radiozoadas, clima seco, 1.236 metros. Hotel confortable. Folletos gratis.

ALMONEDAS

Liquidamos todas las existencias con el 50 0/0 verdad, precios marcados; visitándola ahorraréis dinero. — Plaza de Santa Bárbara, 4.

Despacho inglés, 200; buró americano, 140. San Mateo, 3. Gamo.

Mesa comedor, 18; sillas, 5; perchero, 16. San Mateo, 3. Gamo.

Los muebles de dos tiendas Hortaleza se venden a cualquier precio. San Mateo, 3. Toda la casa.

Veraneantes, su hotel amueblado por la Casa Gamo. San Mateo, 3. Servicio directo y garantizado de roturas.

Hamacas, a 6 pesetas; sillones medula, 14; comedor, aparador, mesa y 6 sillas, 136. San Mateo, 3. Toda la casa muchas existencias.

ALQUILERES

Habitación ventilada, económica. Covarrubias, 19 quintuplicado, bajo.

Cuarto exterior, 38 pesetas. Merelles, 43 (Puente Vallecas).

Hermoso exterior, 6 habitaciones, 100 pesetas. Metro, tranvía. Granada, 34.

Alquilo casa amueblada, seis camas, temporada verano, en Piedralaves, próximo Arenas, hermoso campo, pinos. Razón: Palma, 56. Teléfono 18.091

Lista 22, piso primero, 10 habitaciones, baño, 50 duros.

Alquílase cuarto exterior, cinco habitaciones, 100 pesetas. Amparo, 60.

Próximo Metro Ventas, interior, cuatro piezas, 42,50. Razón: Palma, 39, tahona.

AUTOMOVILES

Academia Americana Automovilismo, 100 pesetas enseñanza conducción mecánica por ingenieros. Proporcionamos colocaciones. Oficinas: Núñez Balboa, 17.

COLOCACIONES

Demandas y Ofertas

Diez cts. palabra

DEMANDAS

Señora viuda, de edad formal se ofrece para acompañar a señoras, señorita o niños. Razón: doña Eusebia del Valle, calle de Caramuel, 8, segundo derecha.

Caballero formal, cuarenta cinco años, administraría persona posición aportando gran elementos producción. Escribid San Bartolomé, 20. Sr. Mesa.

Ofrécese especialista en afinación y reparación de pianos. Garantiza su excelente trabajo y economía. También para fuera de Madrid. Silva, 12, duplicado tercero.

Ofrécese buena zurcidora a domicilio. — San Bernardo, 77, segundo izquierda.

Modista sastre y fantasía se ofrece a domicilio, tres pesetas. Galería Robles, 4, primero centro. Generosa Pérez.

Se ofrece costurera de ropa blanca, en fino, para familia distinguida, Madrid o salir fuera. Se ofrece la misma doncella de señora. Razón: Sierpe, 8, Madrid.

Solicita matrimonio sin hijos portería o guarda de garaje, entendiendo de cerrajero. Razón: Plaza de Olavide (quiosco de periódicos).

Señora educada, mediana edad, agradable, se ofrece para ama gobierno, señor o señora, pocas pretensiones. Informarán: Isabel la Católica, número 21, tienda.

Se ofrece asistenta joven, sabiendo planchar y quehaceres casa. Madera, número 24, bajo.

Guardia civil retirado, sin hijos, se ofrece como conserje, ordenanza, vigilante, día o noche, o cosa análoga. Atocha, 14 cuadruplicado. — Ramón Gutiérrez.

Ofrécese asistenta, sabe guisar o limpieza de oficina, buenos informes. Madera, 13.

Joven de treinta años, ofrécese vigilante almacén u ordenanza. Dirigirse: Martínez. San Bartolomé, 4, portería.

Modista, antigua oficiala de El Paraíso, desea trabajo fijo a domicilio. Cava Baja, 15. Josefina.

Señor de cincuenta años se ofrece para ordenanza oficina o casa particular. Buenos informes. Razón: Alcalá, 183, lechería.

Rafael Sancho, Embajadores, 8, desea inmediatamente colocación como corresponsal español e inglés, intérprete de alemán en oficinas, Banca, comercio, etc.

Me ofrezco conserje para clínica consultas, o cosa análoga, buenos informes. Razón: Alcalá, 191, bar.

Señora viuda desea acompañar verano, fuera o Madrid. Plaza Ministerios, 2. Josefa Fuentes.

Señora viuda con un hijo, desearía portería. Consuelo Pascual. Huertas, 25.

Se ofrece joven delineante con conocimientos topográficos. Dirigirse: H. Ibáñez. Bolsa, 12.

Joven ofrécese para camarero o dependiente bar o cosa análoga, solamente por las noches. — Escribid: Manuel Herrera. Calle de Doña Berenguela, 22, primero, número 6, Madrid.

Ofrécese taquígrafo joven, pocas pretensiones, trabajar oficina trabajen solamente mañanas. Escribid a Emilio Salgado. Doctor Fourquet, 8.

Costurera de repaso y nuevo. Minas 10, portería.

Ofrécese maestro nacional para colegios, patronatos, Círculos, oficinas, clases particulares. Carmen, 39, tercero derecha.

Modista a domicilio. López de Hoyos, 120, J. Aparicio.

Modista sabiendo bien corte y fantasía, se ofrece a domicilio o en su casa; también colocaríase interna. Razón: Calle Mayor, 36, portería.

Se ofrece para coche de reparto con referencia intachable, entendido en ganado o guarda. Travesía Cabestreros, 5.

Joven de veinticinco años de edad, desea colocación, almacén, cosa análoga. Razón: Lope de Vega, 21, bajo, izquierda. Felipe Arispe.

Joven práctico en trabajos de almacén y escritorio, se ofrece. Enrique Sánchez. Pablo Iglesias, 27, puerta calle, letra B. (Puente de Vallecas).

Aprendiz adelantado de imprenta y marcador de litografía se ofrece.— Ricardo Sánchez. Pablo Iglesias, 27, puerta calle, letra B. (Puente de Vallecas).

Matrimonio sin hijos desea portería, cuidar colegio o cosa análoga. Ave María, 16, lechería.

Señora sola, mediana edad, ofrécese para cuidar persona sola Razón: Martínez Larriba, 9, bajo derecha (Puente Vallecas).

Asistenta joven se ofrece para martes, miércoles y viernes, sabiendo su obligación. Mediodía Grande, 14, cuarto, número 2, E. Molina.

Ofrécese señora independiente para cuidar a caballero solo o sacerdote. Galileo, 36, principal derecha.

Señora formal desea servir a sacerdote por comida y casa, Madrid o fuera. San Bernardo, 56, continental, María.

Joven, buena presencia, desearía colocación; no importa trabajo; conoce bien comercio. Arenal, 9, Sr. Pérez.

Se ofrece ayudante sastre para pueblo, soltero. Razón: A. P. Doctor Fourquet, 6, segundo.

Maquinista de confección. Mesón de Paredes, núm. 54, segundo izquierda.

A los corresponsales de novelas por entregas: Todo el que se dedique a este negocio quiera trabajar en cualquier capital o pueblo de España las populares publicaciones de la Editorial Albero, que lo solicite, y a correo seguido recibirá propaganda. Conocemos nuevas representaciones hasta en aquellas plazas que ya la trabajan otros. Editorial Albero. Avenida Pi Margall, 20 (Gran Vía), Madrid.

Buscamos agentes concederles representación artículo gran rendimiento, y grandiosa máquina vendible, pequeñas cuotas. Negocio formidable éxito. Apartado 335. Barcelona.

Aprendizas de sombreros faltan. General Pardiñas, 22.

Muchos destinos licenciados Ejército. Informes gratis. Plaza Salmerón, 3, segundo.

Sastre. Oficialas, aprendizas adelantadas. — Lavapiés, 34, entresuelo.

Falta ayudanta modista. Benito Gutiérrez, 3, esquina Ferraz.

Se necesitan oficialas modista. Fernando el Católico, 39.

Necesítase aprendiza modista sepa coser. Olivar, 18, segundo.

Falta muchacha para todo, buen sueldo. Palma, 7.

Sastre. Faltan oficialas, medio oficialas. Toledo, 114, primero.

Faltan buenas bordadoras bastidor. — Toledo, 59.

Faltan oficialas y aprendizas planchadoras. — Mayor, 29.

Urgen buenas ojaladoras; jornal, 3,50. San Bernabé, 7.

Sastre. Faltan aprendizas. Prado, 7, principal.

Faltan maquinista, aprendizas camisas caballero. — Tribulete, 12, cuarto.

Hotel para embarazadas, pensiones módicas, independientes. Francos Rodríguez, 11, junto Terraza.

COMPRAS

Cobre compramos tornillo, palastro. Ramón la Cruz, 27.

CONSULTAS MEDICAS

Alvarez Gutiérrez. Consulta vías urinarias, venéreo, sífilis, blenorragia, impotencia, estreches. Preciados, 9. Diez una, siete nueve.

DENTISTAS

Dentista. Extracciones sin dolor tres pesetas; empastes, diez; coronas oro 22 quilates, 30; dentaduras completas, 125. Estos trabajos garantizados. — Barradas, Montera 41.

NODRIZAS

Falta nodriza, 100 pesetas sueldo. Urge. — Palma, 7.

PERDIDAS

Cesto entre Serrano, Gravina o Norte. Se ruega devolución. Serrano, 25 duplicado, bajo derecha.

PRESTAMOS

Capitalista desea primeras hipotecas, previas casas Madrid. Apartado 4.063.

Préstamos comerciantes, industriales, militares, empleados. Apartado 323.

TRASPASOS

Traspaso tienda no poder atender. Avenida General Ampudia, 40, bodega (Puente Vallecas).

Local barato, renta 73 pesetas. Ferraz, 36.

Traspaso bodega, poco alquiler, no poderla atender, enfermedad. — Torrijos, 22, lechería.

Traspaso local bien situado, con, sin existencias. Razón: Anuncios. «Ecos». Bravo Murillo, 13.

Traspaso local, tienda. Dirigirse: Estudios, 14, sastrería.

Traspaso compra-venta, céntrico, no poderla atender, tres huecos, con vivienda. Castilla, Romanones, 14, continental.

Traspaso gabinete dental, muy céntrico, cuarenta años antigüedad.— Escribid: Café Correos, a B. R.

Negocio seguro. Santa Feliciana, 16. De once a una.

Traspaso bodega con licores, 3.250 pesetas. — Zurita, 52.

Se traspasa por no poderlo atender despacho de leche, muy buen sitio y acreditado. Informarán: San Marcos, 14, vaquería.

VARIOS

Solicitad presupuestos anuncios. Star. — Montera, 3.

Negocio en marcha, cedería, buenas condiciones. Razón: Anuncios «Ecos». Bravo Murillo, 13

VENTAS

Máquina de plisar, 130 centímetros se vende baratísima. Peligros, 4, segundo derecha.

Underwood como flamantes sin estrenar, últimos modelos, garantizadas cinco años. Seis pesetas semanales. Necesitamos agentes en ciudades no comprometidas. Apartado 576, Barcelona.

Chinches, no queda una con insecticida Rayo; botes, 1,25, 2,50 y 5 pesetas.

Plazos muebles, sastrería, zapatería, tejidos, linoleum. Piamonte, 6.

Vaqueros. Alfalfa y pulpa en baja. Casa «El Aragonés» Carlos Bescós (sucesor de hijos de Paulino López). Pone en conocimiento de su numerosa clientela el precio de alfalfa de Aragón, a 20 céntimos kilo. Pulpa blanca, 10,50, saco 40 kilos, garantizando clase y peso. Vagones completos sobre estación, a precios convencionales. Oficina: Alvarez Gato, 9. Teléfono 12.696, Madrid.

Linoleum, persianas mitad precio. Fuentes, 5. San Bernardo, 2.

Casa Jiménez. Aparatos fotográficos, Reflex, Dallmeyer, objetivos, accesorios, artículos regalo, viaje. Preciados, 60.

Casa Jiménez. Mantones Manila, antiguos, modernos, calidades exclusivas. Mantillas, peinas, abanicos. Calatrava, 9. Preciados, 60.

Vendo casa, verdadera ocasión renta 7.260 pesetas; precio, 70.000.— Rueda, Fuencarral, 22, primero. De seis a ocho.

En Collado Mediano vendo hotel mitad valor. Informarán: Reyes. Puerta Sol, 6.

Se vende comedor y varios muebles. No se admiten prenderos. De diez a cinco tarde Darán razón: Alberto Aguilera, 29.

Persianas, saldo mitad precio. Más. San Marcos, 26.

Para playa, sport, americanas, pantalones, desde diez pesetas. Sastrería moda «Plus Ultra». San Bernardo, 56, frente Universidad.

En Carabanchel Bajo, próxima Ayuntamiento, el mejor sitio, véndese magnífica casa, muchas y buenas habitaciones, planta baja y otras instalaciones completas, luz, agua Lozoya y pozo, cuarto baño, terraza, garaje, jardín, casa guarda, sótano, todo admirablemente conservado, superficie 10.875 pies cuadrados, propia para Sanatorio, colegio, Casino, etcétera. Dirigirse: Notario Sr. Jimeno Bayón. Barquillo, 4. Horas, nueve-once.

Vendo casita esquina dos calles, Cuatro Caminos, 15.000 pesetas. Teléfono 19.410.

Discos novedades, gramófonos baratísimos.— Corredera Alta, 30.

Vendo enseres taberna, final Jorge Juan. Sevillana.

Bicicleta automoto, especial B. H., tubulares y desmontables. — Divino Pastor, 21.

Moto grande, toda prueba, baratísima. Atocha, 64, droguería.

Vendo escopeta Sararqueta, calibre 16. Santa Catalina, 4, vinos.

Compre en seguida por Giro postal o a reembolso la sensacional obra titulada «Lo que es el tiempo y amor». Se va hacia la felicidad. Revelaciones. Todos dioses. Una obrita manual, 5 pesetas. I. Labodia (Zaragoza).

Sífilis - Blenorragia - Gonorrea

Ed. Timm's Kräuter-Kur

Prostatitis, Cistitis, Flujo Blanco y todas las demás enfermedades de las Vías Urinarias (ambos sexos) y de la piel, por crónicas y rebeldes que sean, desde más de veinte años se curan sin inyecciones de Mercurio, Salvarsán, etc., y sin interrumpir los trabajos profesionales, media te las **Curas Vegetales Timm** Absolutamente inofensivas Millares de curados atestiguan su buen éxito mediante testimonios confirmados por médicos y los análisis de la sangre o de la orina Diríjase a la casa **"Especialidades Ed. Timm", dep. E, Barcelona, Rambla Cataluña, 66, 3.º, G.,** y pídale su folleto interesante. Para envío discreto bajo sobre cerrado hay que añadir 70 céntimos en sellos.

Ofrécese muy buena modista a domicilio. Corredera Baja, 34, tercero centro.

Señora sola, mediana edad, dispuesta para todo, ofrécese tardes, cuatro en adelante. Martínez Larriba, 9, bajo, derecha (Puente Vallecas).

Delineante, trabajo externo, se ofrece, modestas pretensiones. Dirigirse: Sr. Más. Cabeza, 32, segundo izquierda.

Profesor mercantil, especializado en esta enseñanza, maestro, bachiller da clases y repasos a domicilio. Sr. Izquierdo. Antonio Acuña, 3, tercero.

Señorita educada acompañaría a señorita o señora paseos. Santiago, 16, piso primero, letra A.

Ofrécese muchacho de diecisiete años. Ronda de Segovia, 37, patio. — Antonio Jiménez.

Matrimonio sin hijos se ofrece para portería de mujer. Informes: Calle de Embajadores, número 25, piso cuarto, número 2.

Joven instruído ofrécese para escritorio o trabajo semejante. Miguel Santiago. Argumosa, 3.

Asistenta joven se ofrece lunes, martes y miércoles. Ballesta, 32, primero.

Teniente retirado se ofrece escribiente, conserje, cobrador o cargo análogo. Pablo Iglesias, 27, puerta calle, letra B. (Puente de Vallecas).

Caballero formal ofrécese para contabilidades, oficina o cargo análogo. Escribid: José M. Martínez. Lista de Correos.

María Calleja, sastra para fuera o para Madrid, haciendo ropa de niños y modista. Calle Dos Amigos, número 6, guardilla, número 4.

Para corredor, auxiliar oficina, conserje o cargo análogo, se ofrece persona capacitada y con buenas referencias. Alvarez, Anastasio Aroca, 18, portería (Prosperidad).

Se ofrece maestro de música dirigir o formar banda en pueblo. León Fernández, Lérida, 14, primero (Cuatro Caminos).

Señora desea colocarse. Feijoo, 1, cuarto, número 2.

Se ofrece señora acompañar niños, señora o señorita; precio económico. Don Felipe, 8 duplicado, bajo, sea para Madrid o fuera.

Se ofrece jubilado para ordenanza o recadista; módicas pretensiones. — Quiosco periódicos, frente teatro Apolo.

Joven de veinte años, alto, ofrécese para casa particular como mozo de comedor o para hotel, ayuda de cocina o ayudador para café o bar, Madrid o fuera. Escribid: Jesús Alba, Torres, 12, bajo, Guadalajara.

Costurera o acompañar señora sola se ofrece señora formal. Aduana, 17, primero izquierda.

Se ofrece asistenta mañanas, tardes o todo el día. Zurita, 27, tercero, núm. 4, María Bacas.

Contable, gran práctica, se ofrece. Sr. Rodríguez, General Pardiñas, 17, principal D.

Se ofrece cocinera para Madrid o provincias, con buenos informes. Madera, 22, principal derecha.

Sastra económica para casa y para fuera. Calle del Cristo, número 3, tercero centro derecha.

OFERTAS

Sastre. Falta aprendiza adelantada sepa mangas. Zurita, 42, tercero.

Preciso aprendices y ayudante de platero. Zurbano, 51.

Faltan aprendizas y aprendizas adelantadas camisas caballero.— Zorrilla, 29.

Necesito ajustador mecánico, práctico en máquinas y bombas vapor, preferible conozca trabajos de torno, y edad treinta a cuarenta años. Dirigir ofertas y pretensiones a Pascual Carrazón. Talleres mecánicos Alcázar de San Juan.

Licenciados. Documentación destinos públicos, 9,50; provincias, 15,75. Rosario, 3.

Sastre. Preciso jornalero. Príncipe, 19.

Falta buen ayudante cerrajero. Angeles, 3 (Bellas Vistas).

Faltan guarnecedoras para su casa. Lavapiés, 31, tercero.

Se necesita aprendiza pantalonera. Cisne, 5.

Sastre. Falta aprendiza. Cabestreros, 20, segundo.

Falta encargado taller, sepa construir prendas. Plaza Angel, 3, primero.

Modista. Necesito ayudantas. Jorge Juan, 53, cacharrería.

Falta aprendiz carpintero ebanista. Pilarica, 40 (Puente Princesa).

Falta jardinero, matrimonio sin hijos. Dirigirse con pretensiones. — Apartado 201. Madrid.

Falta oficiala, aprendiza pantalonera. Lavapiés, 20, cuarto.

Falta buena pulidora joyería. Felipe III, 8.

Falta oficiala pantalonera. Abades, 13, segundo

Faltan zapatilleros punto, tacón y tapa. Jacinto Benavente, 55 (Puente Toledo).

Chalequera. — Faltan aprendizas. Cabstreros, 13, principal B.

Cajas de cartón. Faltan oficiales preparadores y tablero y aprendizas. Casa Avecilla.

Falta muchacha para todo. García Paredes, 20.

COMADRONAS MANICURAS

Paz. Consulta reservada. Fuencarral, 123.

Partos. Consulta reservada, económica. Jorge Juan, 53.

Partos. Luisa Veira, profesora acreditadísima. Consulta embarazadas.— Plaza Progreso, 10, segundo.

Ex profesora Maternidad Consultas reservadas. Plaza Lavapiés, 4 Teléfono 18 036.

ENSEÑANZAS

Solfeo, piano. Lecciones domicilio profesora.— Almansa, 11, principal.

Escuela Berlitz Arenal, 24, teléfono 10.865. Francés, inglé y alemán. La mejor temporada para estudiantes que necesiten aprender idiomas en verano. Hay clase durante todo el verano. Profesores de los países respectivos.

Mecanografía siete peseta me Taquigrafía, contabilidad, idiomas, ortografía, 10 pesetas. Puerta del Sol, 6.

Bailes. Academia Avlis. Príncipe, 27.

HUESPEDES

En familia honorable se ofrece pensión completa. Madera, 28, tercero derecha. De once a cuatro.

Particular cede bonita habitación caballero, señorita; baño, ascensor. Castelló, 27 duplicado, tercero izquierda.

Cedo habitaciones baratísimas. Alonso Cano, 33, bajo izquierda.

Se cede gabinete exterior. San Marcos, 16, tercero.

ALMACENES GASPAR, OLIVAR, 1. Tejidos y confecciones. Calcetines de caballero a real.

Ministerio de Educación, Cultura y Deporte 2012