Imperio

Diario de F.E.T. y de las J.O.N.S.

Año XXII — Número 6.509 — ZAMORA, sábado 11 de mayo de 1957. — Teléfono 1570 — Precio: 1,20 pesetas

JAPON RECHAZA LA PROPUESTA RUSA

Para protestar contra las pruebas atómicas

La URSS debe suspender primero sus experimentos

Tokio, 10.—Japón rechazará la propuesta formulada por Rusia para que ambos países protesten conjuntamente contra las pruebas nucleares, ha sido revelado en círculos generalmente bien informados.

El embajador ruso, Iván F. Tevosyan, visitó al jefe del Gobierno japonés, Nobofuke Kichi, a quien propuso que, conjuntamente con Rusia, Japón formulase una propuesta sobre la prohibición de las pruebas nucleares.

Se dice en los círculos indicados que el Ministerio de Asuntos Exteriores japonés responderá que Rusia debe abandonar primero sus propias pruebas nucleares antes de solicitar del Japón apoyo para una propuesta conjunta para solicitar tal prohibición.—Efe.

CONSEJO DE MINISTROS

Decreto por el que se establece el reglamento de régimen general de oposiciones y concursos de los funcionarios públicos

Nombramiento de varios Directores Generales

SE APRUEBA UNA NUEVA REGULACION DE LAS TARIFAS TELEFONICAS

Se modifica la organización del Consejo de Administración de la RENFE

En el Ministerio de Información y Turismo se facilitó anoche la siguiente referencia de lo tratado en el Consejo de Ministris celebrado en el día de ayer, bajo la presidencia de Su Excelencia el Jefe del Estado:

PRESIDENCIA DEL GOBIERNO.—Acuerdo por el que se remite a las Cortes un proyecto de ley que adapta las normas especiales sobre matrimonio de militares a lo establecido en el concordato de España con la Santa Sede.

Decreto por el que se establece el Reglamento de Régimen General de Oposiciones y Concursos de los funcionarios públicos, en el que se dictan normas generales aplicables a cualquiera que sea la naturaleza de las plazas a proveer y a los funcionarios que han de desempeñarlas, con vistas a simplificar los requisitos, suprimir documentación inútil, unificar plazos, recursos, garantías de publicidad y otros elementos comunes a toda oposición.

Decreto por el que se establecen los requisitos industriales y las condiciones sanitarias para la fabricación de algodón, gasa y apósitos hidrófilos.

Recursos de agravios.

Expedientes de trámite.

ASUNTOS EXTERIORES.—Informe general sobre política exterior.

JUSTICIA.—Decreto sobre reincorporación al servicio activo de los secretarios de tercera categoría de la Justicia Municipal, en situación de excedencia voluntaria.

Expedientes de indulto, de libertad condicional y de personal.

Informe sobre asuntos del Departamento.

EJERCITO.—Decreto-ley por el que se aumenta la plantilla del Cuerpo de la Guardia Civil en un general de Brigada.

Decreto por el que se amplía la composición del Consejo Superior del Ejército, integrando en él al capitán general del Ejército.

Decretos por los que se transmiten a don Valentín Miranda Busto, a don Eulogio Villanueva Villanueva y a doña Manuela Piñeiro Vizoso las pensiones causadas por don Jenaro Miranda Barrero y don Juan Villanueva Piñeiro, respectivamente.

Expedientes de trámite.

MARINA.—Decretos de personal.

Decretos por los que se resuelven expedientes de la competencia del Departamento.

HACIENDA.—Decreto por el que se reorganizan los servicios del Departamento.

Decretos por los que se nombra: Director general de Impuestos sobre la Renta, a don Luis de Toledo Freire; director general de Régimen Fiscal de Sociedades y Corporaciones, a don Vicente Fúster Sirvent; director general de Tributos Especiales, a don Francisco Rodríguez Cirujeda; director general de Impuestos sobre el Gasto, a don José Góngora Visconti; director general de Aduanas, a don Teoprépides Cuadrillero Gomez; director general del Tesoro, Deuda Pública y Clases Pasivas, a don José Salgado Torres; director general de Banca, Bolsa e Inversiones, a don Armando de las Alas Pumariño y González Muñoz; director general del Patrimonio del Estado, a don Ramón de Orbe y Gómez Bustamante, y secretario general técnico del Departamento, a don Juan Antonio Ortiz Gracia.

Expedientes de trámite.

GOBERNACION.—Decreto por el que se nombra vocal del Consejo Nacional de Sanidad a don Jesús García Orcoyen.

Acuerdo por el que se aprueba una nueva regulación de las tarifas telefónicas con la implantación de nuevas modalidades como el servicio medido y compartido.

Expediente sobre creación y uso del escudo heráldico y de la bandera provincial de la Diputación de Teruel.

Expediente sobre incorporación del municipio de Gamboa, de la provincia de Alava, constituido por nueve entidades locales menores, a los Ayuntamientos colindantes.

Expediente de constitución de la Entidad Local Menor de nuevo poblado El Torno, construído por el Instituto Nacional de Colonización, en el término municipal de Jerez de la Frontera (Cádiz).

Expedientes de segregación parcial del término municipal de Cartirana, para su agregación posterior al de Sabiñánigo (Huesca), y del pueblo de Caltuille de Abajo, del Municipio de Villadecanes, para su agregación posterior al de Villafranca del Bierzo (León).

Expedientes de disolución de la Entidad Local Menor de San Miguel de Laciana al Ayuntamiento de Villablino (León).

Expedientes sobre construcción de edificios destinados a Casa-Cuartel para la Guardia Civil en Mequinenza (Zaragoza), Touro (La Coruña), Vega de Espinareda (León), Castronuevo de Esgueva (Valladolid), Los Corrales de Buelna (Santander), Los Barrios de Bureba (Burgos), Carrión de los Condes (Palencia), Navalcán (Toledo), Elgóibar (Guipúzcoa), Laguardia (Alava) y Peñacerrada (Alava).

Expediente para la adquisición de teleimpresores, transmisores automáticos y perforadoras manuales.

Expedientes de nacionalidad y de revisión de precios.

Informe sobre la comisión de repatriados de Rusia.

OBRAS PUBLICAS.—Decreto-ley por el que se modifica la organización del Consejo de Administración de la Renfe.

(Pasa a la página tercera)

EL CAUDILLO RECIBE AL MINISTRO DE ASUNTOS EXTERIORES PORTUGUES

Madrid.—Su Excelencia el Jefe del Estado, Generalísimo don Francisco Franco, ha concedido una audiencia especial al ministro de Asuntos Exteriores de Portugal, don Paulo da Cunha, con quien conversó durante una hora y cuarto en el Palacio de El Pardo.—Cifra.

MAS DETALLES DE LA CATASTROFE AEREA CERCA DE BARAJAS

Enorme impresión en Santiago por el gravísimo accidente

El Gobernador Civil de La Coruña se pone a disposición de los familiares de las víctimas

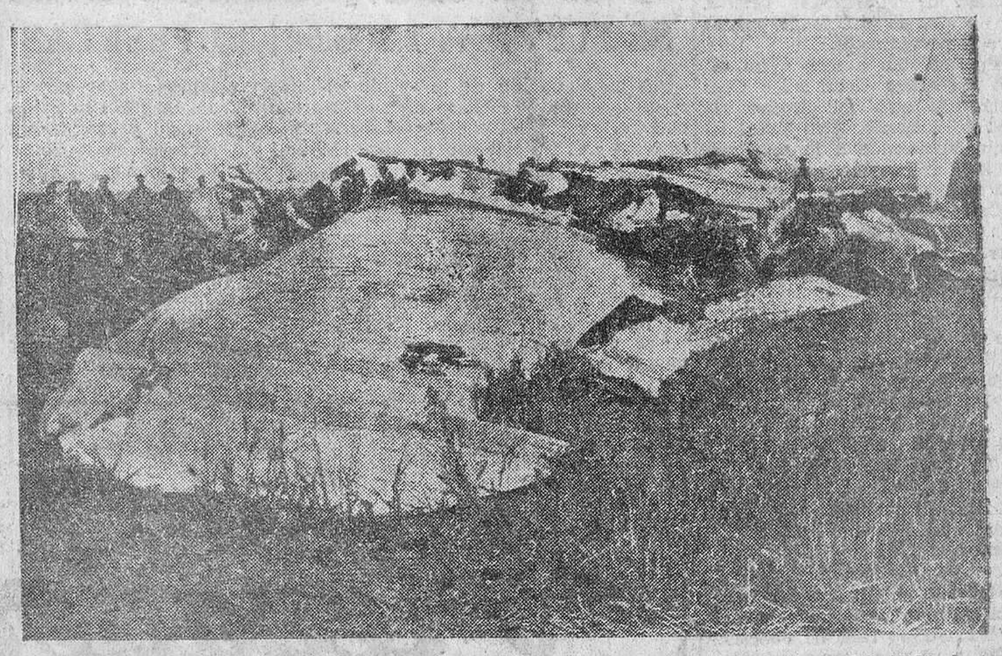

AEROPUERTO DE BARAJAS.—Estado en que quedaron los restos del avión "EC-ADI" de la línea Santiago de Compostela, que se estrelló cuando intentaba tomar tierra y en el que perecieron sus treinta y dos pasajeros y cinco tripulantes. — (Foto Cifra).

Santiago.—Desde las nueve de la noche, la ciudad vive momentos de profundo dolor desde que llegaron de Madrid las primeras noticias del gravísimo accidente ocurrido en las inmediaciones del aeropuerto de Barajas al bimotor de "Aviación y Comercio" que había despegado de Santiago de Compostela. En este aparato viajaban conocidísimas personas santiaguesas y de otras ciudades de Galicia, especialmente de La Coruña, y posiblemente también de Vigo. Cuando telefoneamos es materialmente imposible determinar la residencia de los que tan trágicamente acaban de encontrar la muerte.

Conocemos de entre las víctimas de Santiago a don Ramón María Rivero de Aguilar, fiscal del Tribunal Supremo, quien, después de pasar una temporada en esta ciudad, regresaba a la capital acompañado de su esposa. Tenemos noticia de que su hermano, don Rafael Rivero de Aguilar, que también pereció en el accidente, no pensaba realizar este viaje a Madrid, y su decisión la adoptó poco antes de partir para el aeropuerto, donde pensaba limitarse a despedir a sus hermanos. Don Rafael Rivero de Aguilar era farmacéutico mayor del Hospital Clínico de Santiago de Compostela. Eran hermanos del exsubsecretario del Ministerio de Obras Públicas don José María Rivero de Aguilar. Pertenecían a una de las familias de más rango de Galicia, y que por lo que se refiere a su trágico fin, por ser generalmente conocidos en toda la ciudad jacobea, el vecindario de Compostela siente particularmente en lo más hondo del corazón su triste suerte.

En el avión había salido también para Madrid otra conocida persona de la vida local: don Alfredo Veiga, administrador del Hospital Clínico. El aparato había despegado del aeropuerto de La Bacoya a las 16,20 horas de la tarde, con treinta y dos pasajeros.

Al aeropuerto acudieron algunos familiares a despedir a los viajeros, ignorantes, naturalmente, de que la nave tenía marcado tan triste destino al final de este viaje.

Como es natural en estos casos, las oficinas de la Compañía a que pertenecía el avión guardaron las máximas reservas hasta tanto fuesen confirmadas las noticias del accidente. El cronista pudo obtener, sin embargo, por otros medios, la lista de los pasajeros de la aeronave.

Su Eminencia Reverendísima el Cardenal Arzobispo de Santiago, al tener conocimiento del accidente, se puso en comunicación con Madrid para inquirir detalles del mismo. El Cardenal tuvo a cortos intervalos comunicación telefónica con las redacciones de los periódicos santiagueses "El Correo Gallego" y "La Noche", de donde le fueron comunicando las noticias que llegaban.

El doctor Quiroga Palacios, que en algunos momentos se interesó personalmente por las noticias, se mostraba afectadísimo por las dolorosas consecuencias de la catástrofe.

JOSE REY. F. ALBITE

LOS CADAVERES DE LOS TRIPULANTES FUERON LLEVADOS AL HOSPITAL DE MADRID

Madrid, 10.—En dos ambulancias, a las ocho y a las nueve de la mañana, comenzaron a llegar al Hospital Militar del Aire los restos mortales del comandante don Antonio Muñoz Salvador; el piloto, comandante Gil Yagüe Yubero; mecánico, Emilio González Sanz, y la azafata, señorita María Luisa Prieto Cepeda.

Al parecer, no han podido ser identificados los restos del ra-

(Pasa a la página tercera)

UN DIRECTORIO MILITAR ASUME EL PODER EN COLOMBIA

El Gobierno se incauta de los Bancos más antiguos de Bogotá

Y ha militarizado al personal bancario de todas las empresas privadas

Bogotá, 10.—Un directorio militar ha asumido el Gobierno del país, según anuncia un comunicado oficial. El anuncio añade que el directorio fué nombrado por acuerdo entre el presidente Rojas Pinilla y su Ejército.—Efe.

—

Bogotá, 10. — El Gobierno del Presidente Gustavo Rojas Pinilla se ha hecho cargo de los más antiguos Bancos de la capital y militarizado al personal de todos los Bancos privados.

La Superintendencia bancaria, cuerpo supervisor del Gobierno, ocupó el edificio del Banco de Bogotá y reanudó el servicio al público con su propio personal.

Por otra parte, todos los Bancos privados han cerrado sus puertas desde el pasado lunes como parte de una extensa campaña de resistencia pasiva contra la reelección del Presidente Rojas Pinilla.

La Asamblea Constituyente aprobó la reelección de Rojas Pinilla por 76 votos contra uno. Trece de los noventa asambleístas se abstuvieron.

En el movimiento de resistencia pasiva, además de los Bancos privados, participan muchos establecimientos, empresas industriales, periódicos de la oposición y los servicios de propiedad privada de autobuses y taxis.

El general don Emilio Alamán, en Inglaterra

Don Emilio Alamán, general jefe de Instrucción y Enseñanza del Estado Mayor Central, saluda a varios jefes de la Escuela Militar de Sandhurst a su llegada, donde se encuentra de visita como huésped de la Oficina de Guerra inglesa.

El Soviet Supremo aprueba la reorganización de la industria soviética

Se prevé la abolición de 31 ministerios industriales radicados en Moscú

Estocolmo, 10.—El Soviet Supremo de la U. R. S. S. ha aprobado por unanimidad la drástica reorganización de la industria soviética después de que los diputados rusos presentaron cierto número de enmiendas.

Jruschef pronunció un breve discurso resumiendo su radical "tesis" por la cual se descentraliza la industria, se prevé la abolición de treinta y un Ministerios industriales radicados en Moscú y se transfiere el control industrial a noventa y dos zonas económicas autónomas a través de todo el país.—Efe.

Estados Unidos empleará bombas atómicas y de hidrógeno

En caso de amenaza de derrota en una guerra

Washington, 10.—Los Estados Unidos utilizarán las bombas atómicas y las de hidrógeno si se ven amenazados de derrota en una guerra total, ha dicho al Congreso el almirante Arthur W. Radford, jefe del Estado Mayor conjunto.

Radford hizo esta declaración, hecha pública hoy, el 25 de marzo último en una sesión secreta de la Subcomisión de Asuntos Exteriores de la Cámara de Representantes.

"Creo que es de dominio general —dijo— que los Estados Unidos no van a permitir ser derrotados por no hacer uso de sus mejores armas."

El jefe del Estado Mayor conjunto dijo también que los Estados Unidos tienen ahora adecuado número de aviones para transportar tropas y material a cualquier lugar de la Tierra donde la guerra estallase.—Efe.

El Consejo Nacional de Prensa inicia sus sesiones

Las preside el director general, camarada Juan Beneyto

Palma de Mallorca, 10. — A las diez y media, con la celebración de una misa de Espíritu Santo, comenzó el Consejo Nacional de la Prensa diaria, que durante los días 10, 11 y 12 discurrirá en esta ciudad.

El acto religioso se verificó en la capilla de San Francisco, cuyo altar estaba espléndidamente adornado e iluminado. Ofició el Padre José Llaurado, representante del Patronato de Altos Estudios de Información y Turismo de Salou y capellán de la Armada.

Ocuparon puestos de preferencia el director general de Prensa, señor Beneyto; el subdirector general, don Valentín Gutiérrez Durán.

PRIMERA SESION

Palma de Mallorca, 10.—A continuación de la misa en la iglesia de San Francisco, en el salón de actos de la Casa de la Cultura comenzaron las sesiones.

Se inició el acto con unas palabras de bienvenida a los consejeros y saludos a las autoridades de Baleares, pronunciadas por el director general de Prensa, don Juan Beneyto, que presidió el Consejo.

Se dió lectura a dos telegramas de adhesión del Consejo a Su Excelencia el Jefe del Estado y al ministro de Información y Turismo. A continuación se tomó por unanimidad el acuerdo de designar consejero perpetuo a don Juan Aparicio.

Don Félix Valencia, jefe de la Sección del Papel y Revistas, desarrolló la exposición de la ponencia sobre el régimen de las empresas periodísticas.

Luego hablaron diversos consejeros y la sesión acabó poco antes de las dos de la tarde.—Cifra.

Ministerio de Cultura 2011

Ha sido autorizado el Ayuntamiento para dar el nombre de Pio XII a la Plaza de la Catedral

Se encargan proyectos de escuelas para los barrios de Arenales, San Pedro y Villagodio

Sesión del Pleno de la Corporación Municipal

Bajo la presidencia del alcalde, señor Pérez Lozao, celebró ayer tarde sesión ordinaria el Ayuntamiento Pleno. Encontrándose presentes los tenientes de alcalde señores Rodríguez Cepeda, Pastor Olmedo, Martín Chimeno, Elvira de la Mano y Martínez Martínez. Y los concejales señores Galindo, Rodríguez Baz ,Vega Otero, Peláez, Castro, Sevillano y Galán, asistidos por el secretario, don Antonio Burgos, y el interventor, don Valentín Pérez Llamas.

ASUNTOS DE OFICIO

Después de leída y aprobada el acta de la sesión anterior, el señor secretario informó a la Corporación de que en el "Boletín Oficial del Estado" correspondiente al pasado día 8 se inserta la disposición adjudicando definitivamente a la empresa Hidrocivil las obras del proyecto modificado de abastecimiento de agua a Zamora, excepto la estación depuradora, en la cantidad de 21.878.724,41 pesetas, con un alza de 3.017.754,95 pesetas sobre el presupuesto.

Asimismo, dió lectura a un escrito del señor Gobernador Civil trasladando otro del director general de Administración Local en el que accediendo a lo solicitado por la Corporación se autoriza la sustitución del nombre de Plaza de la Catedral por el de Plaza del Papa Pío XII. Atendiendo a una sugerencia del señor Galindo se comunicará el cambio a los organismos oficiales.

SOLARES

Se deniega la autorización que solicitaba don José del Canto Alvarez, para enajenarse un solar a don Isidro Rapado.

CUARTEL VIEJO

El señor alcalde retiró del orden del día el asunto que figuraba con el epígrafe: "Sobre adquisición del viejo Cuartel de Infantería". Es la segunda vez que este asunto queda sobre la mesa.

OBRAS

Se aprobó el proyecto de modificación de la rasante en el primer trozo de la calle de Fabriciano Cid, cuyo presupuesto es de pesetas 13.399,73. Se acordó, asimismo, que las obras se ejecuten por gestión directa.

Igualmente se aprobó el proyecto de reparación del pretil de la muralla de Santa Ana, y dado que su presupuesto de 43.608 pesetas se confeccionó antes de la modificación de precios, se anunciará la subasta en alza.

ESCUELAS

El señor Alcalde informó sobre la reunión celebrada por la Junta municipal de Primera Enseñanza y recalcó la necesidad de la construcción de escuelas en los barrios de Arenales, Villagodio y San Isidro, Reconocida esa necesidad por la Corporación, se tomó el acuerdo de encargar los proyectos respectivos.

El concejal señor Vega Otero se interesó por el barrio de Valdelaloba, contestándole el señor Alcalde que la Junta también había tratado del mismo, aunque para este barrio, poco poblado, se había optado por una escuela ambulante.

ORDENANZAS

No habiéndose presentado reclamaciones a las nuevas ordenanzas fiscales que afectan al abastecimiento de agua, se aprobaron definitivamente. A la Beneficencia Provincial se le aplicará la tarifa mínima.

CREDITOS

Se aprobó un expediente de reconocimiento de créditos por gastos de festejos en el año 1956, por un total de 109.743,68 pesetas, y otro por obligaciones contraídas en el pasado ejercicio que se eleva a 26.463,28 pesetas.

Finalmente se concedió plena autorización al Alcalde para firmar el contrato de préstamo con el Banco de Crédito Local de España.

En el periodo de ruegos y preguntas el señor Galindo formuló uno solicitando se proceda a ordenar la numeración de los edificios en la zona del ensanche y en los barrios al igual que se ha hecho en el casco. El señor Alcalde acogió el ruego con simpatía y contestó que daría las oportunas órdenes para que se cumpliera.

En sesión extraordinaria el Ayuntamiento aprobó el presupuesto especial de régimen del suelo y ordenación urbana

SE ELEVA A 1.306.541,20 PESETAS

A continuación de la sesión ordinaria celebrada ayer por el Ayuntamiento se celebró otra extraordinaria, en la que fué aprobado el presupuesto especial de régimen del suelo y ordenación urbana correspondiente al año 1957.

Motiva este presupuesto el contenido de la Ley del Suelo de fecha 12 de mayo de 1956, que obliga a los Ayuntamientos a redactar el plan de ordenación urbana de su término municipal y zonas de influencia, obligando a destinar una aportación del 10 por 100 de su presupuesto ordinario para dotaciones del especial confeccionado con este fin. De ese 10 por 100, la mitad destínase a la formación del patrimonio y la otra mitad al programa de actuaciones.

El presupuesto asciende a 1.306.541,20 pesetas, nivelado en gastos e ingresos, y fué aprobado por unanimidad.

Se inicia el expediente de subasta de las obras del trozo tercero del canal de Toro a Zamora

Al referirnos el pasado martes a las vísperas de gran actividad que se presentían como consecuencia de la reciente audiencia concedida por el Caudillo al gobernador civil y jefe provincial del Movimiento, señor Murillo de Valdivia, apuntábamos ya que se habían aprobado por el Ministerio de Obras Públicas los proyectos de terminación de los trozos segundo y tercero del canal de Toro a Zamora y que las subastas de las obras correspondientes se anunciarán próximamente.

Pues bien; ayer, el señor Murillo de Valdivia recibió una carta del señor ministro de Obras Públicas, don Jorge Vigón, anunciándole que con fecha 30 de abril se ha iniciado el expediente de subasta de las obras del trozo tercero.

Conviene subrayar que los presupuestos ascienden a unos treinta y cinco millones y que la tramitación está batiendo una marca de rapidez inconcebible.

Espectáculos para hoy

Barrueco. — "Los caballeros del rey Arturo" (2) y "París, Palace Hotel" (3).

Ramos Carrión. — "La panadera y el emperador" (1).

Principal.—"Las diabólicas" (4) y "El matrimonio".

Valderrey.—"El mensaje de Fátima" (1) y "Trigo y esmeralda" (2).

AQUI, RADIO ZAMORA

PROGRAMAS PARA HOY

13: Sintonía. 13,02: Resumen de emisiones del primer programa. 13,03: Santoral del día. 13,05: Canciones de Portugal. 13,17: Guía comercial núm. 1. 13,20: Variedades dinámicas. 13,45: «La sal de la vida» (emisión núm. 8). 14,05: Guía comercial núm. 2. 14,10: Ecos de sociedad. 14,30: Tercer diario hablado para España. 14,45: Micrófonos a la actualidad. 15,05: Guía comercial núm. 3. 15,10: Melodías para la sobremesa. 15,30: «El mundo en la mano». 15,50: Películas. 16: Campanadas de las cuatro. Resumen de emisiones del segundo programa. 16,01: Concierto de la tarde: «El lago de los cisnes», de Tschaikowsky. 17,15: Guía comercial núm. 4. 17,20: «Charla sobre pesca y caza», por Joaquín Aroca. 17,30: Música para bailar. 17,55: «Todo para los chicos», un guión de Joaquín Peláez. 18,15: Guía comercial número 5. 18,20: Escuchando su música preferida. 19: «España agrícola», emisión diferida de Radio Nacional. 19,30: Crónica de la Vuelta Ciclista a España. 19,40: Guía comercial núm. 6. 19,45: Rezo del Santo Rosario, dirigido por el Excmo. Sr. Obispo. 20,05: Zarzuela: «La Dolorosa», de Serrano. 20,30: Guía comercial número 7. 20,35: «Gaceta deportiva», emisión original de Miguel Villafranca. 20,50: Canciones por «Los Bocheros». 20,59: Resumen de emisiones del tercer programa. 21: Emisión semanal religiosa, por don Clemenciano González. 21,15: «La hora Z» (S. E. R.) 21,30: «Emoción en las ondas» (S. E. R.) 21,53: Guía comercial núm. 8. 22: Cuarto diario hablado para España. 22,15: Ecos de sociedad. 22,25: Guía comercial número 9. 22,30: «Cabalgata fin de semana» (S. E. R.) 1,00: Cierre.

BOLSA DE VALORES

FONDOS PUBLICOS

Interior, 80,35.
Amortizable, 4 por 100, abril 1952, 99,30.
Idem, idem, noviembre 1951, 98,90.
Idem, idem, junio 1953, 99,30.
Idem 3,5 por 100, julio 1951, 89,60.

CORPORACIONES PUBLICAS

Colonización, 93.
Reconstrucción Nacional, 97,50.
Renfe, 93,80.

CEDULAS

Hipotecarias, 4 por 100, 83.
Idem 4,5 por 100, A, 80.
Idem, idem, B, 80,50.
Idem, idem, C, 83.
Idem exentas, 88,50.
Cto. Local Interprovincial, 94.
Idem, idem lotes 42-44, 99.
Idem, idem, idem 49-52, 95,50.

BANCOS

Crédito Industrial, 268.
Exterior, 482.
Hipotecario, 445.
Español de Crédito, 970.
Mercantil, 490.

ELECTRICIDAD

Viesgo, 286.
Leonesas, 253.
Reunidas de Zaragoza, 171.
Fenosa, 258.
H. Cantábrico, 254.
Chorro, 171.
H. Española, 350.
Iberduero, ordinarias, 379.
Idem nuevas, 372.
Moncabril, 190.
Nansa, 205.
Sil, 285.
Sevillana, 201.
Unión Eléctrica Madrileña, 255.

ALIMENTACION

Aguila, 625.
Azucarera, 213,50.
Ebro, 510.

CONSTRUCCION

Hidrocivil 171.
General Española, 118.
Dragados, 253.
I. Metropolitano, 218.
I. Urbis, 263.

INVERSIONES

Inds. y Navegación, 161.
General de Inversiones, 245.
Val. Mobiliario, 142.

MINERAS

Ríotinto, 835.
Peñarroya, 478,50.
Guindos, 360.
Ponferrada, 931.

NAVEGACION

Const. Naval, ordinarias, 262.
Idem, idem, preferentes, 265.

PAPELERAS

Reunidas, 265.

QUIMICAS

Explosivos, 421.
Hidro Nitros, 242.
Española de Petróleos, 847.
Resinera, 186.

SEGUROS

Fénix Español, 4.650.

SIDEROMETALURGICAS

Hornos, 417.
Seat, 285.
Auxiliar Ferrocarriles, 658.
Fasa, 425.
Manf. Metálicas, ords., 226.
Material y Construcciones, 269.

TELEFONIA

Telefónica, 356.

TEXTILES

Fefasa, 284.
Sniace, 460.

MONOPOLIOS

Arrendataria de Petróleos, 284.
Tabacalera, 207.

TRANSPORTES

Metropolitano, 192.

SIN COTIZACION OFICIAL

Nicas, 291.
Portland del Ebro, 175.

DERECHOS DE SUSCRIPCION

B. Popular Español, 150.
G. Inversiones, 45.
P. Reunidas, 28.

Optimismo
Alegría
Salud
Digestión feliz...
con AGUAS de
MONDARIZ
FUENTES de GANDARA y TRONCOSO

REGISTRO CIVIL

NACIMIENTOS

Rosario Escudero Pérez. María Teresa Fernández Vallinas. María de la Luz Lorenzo Elegido. María del Carmen Sáez García. Juan Delgado Blanco.

DEFUNCIONES

Concepción Alonso Luengo, de sesenta y ocho años. Francisco Refoyo de las Heras, de setenta y ocho años. Juan Manuel Rodríguez Alvarez, de ochenta y cuatro años.

MATRIMONIOS

José Mezquita Barrera con María del Socorro Hernández Prieto. Ricardo Fernández Temprano con Teresa Fernández Iglesias. Marcelino Matilla Domínguez con Laurentina Benilde González Cuesta. Leoncio Rodríguez Regilón con Beatriz Hernández Reguilón. Dionisio Navarro Ruiz con Leocadia Mota Cabezón. Jacinto Martín Raposo con Flora Pompeya Turiño Martín. Lorenzo García Pérez con Aurora Campo Estévez. Nicolás Méndez Rodríguez con Libertad Coco Sotelo. Miguel Ríos Garrido con Ramona Ramos Hernández. Felipe Herrero Belver con Josefa Calvo Martínez.

ESTUDIANTE:

El Seguro Escolar te protege contra el fallecimiento del cabeza de familia, la ruina, el accidente escolar, la tuberculosis pulmonar que exija hospitalización, y concede préstamos al graduado. Infórmate personalmente o por escrito en la Mutualidad del Seguro Escolar (Manuel Silvela, 4. Madrid), o en las Delegaciones Provinciales del Instituto Nacional de Previsión.

Regimiento Infantería Toledo número 35

Los señores veterinarios civiles a quienes les interese hacerse cargo provisionalmente de la asistencia del ganado de este Regimiento, lo solicitarán por escrito en la Mayoría de este Cuerpo antes del día 15 de los corrientes.

Zamora, 9 de mayo de 1957.—El Comandante Mayor accidental.

IBERDUERO, S. A.

Capital Social: 2.764.444.000 pesetas

SUSCRIPCION PUBLICA

de 250.000 Obligaciones simples de 1.000 pesetas nominales cada una

TIPO DE EMISION:

96 por 100, libre de gastos para el suscriptor

INTERES: 6,75 por 100 anual, con cupones semestrales de vencimiento en 1.º de julio y 1.º de enero de cada año. El primer cupón se abonará íntegro el 1.º de julio de 1957.

RENTA LIQUIDA: 5,43 por 100, aparte la prima de amortización

La entidad emisora toma a su cargo el impuesto de Negociación. Estos títulos disfrutarán de las exenciones sobre reinversión de beneficios en la Contribución General sobre la Renta.

Se solicitará su admisión a cotización oficial y será gestionada su inclusión en la lista de valores admitidos para las reservas matemáticas de las Compañías de Seguros.

La emisión ha sido asegurada por el

Banco de Bilbao y Banco de Vizcaya

quienes las ofrecen en suscripción pública, que se verificará el 31 de mayo de 1957, reservándose la facultad de declararla cerrada tan pronto como sea cubierta.

Bilbao, mayo de 1957

Ministerio de Cultura 2011

ASAMBLEA DE HERMANDADES

En las discusiones sobre remolacha y régimen de la propiedad de la tierra, se dejó oir la voz de nuestros labradores

Madrid, 10.—(Servicio especial.)

Una nutrida representación de asambleístas visitó ayer en su despacho oficial al ministro de Trabajo, don Fermín Sanz Orrio, a quien quuisieron dar cuenta de las tareas que realiza la Asamblea y de uno de sus principales puntos, que se refiere al deseo de equiparar en todo lo que supone beneficio de carácter laboral al trabajador agrícola con el industrial, salvando esa notable diferencia que ahora existe en detrimento precisamente de los hombres que trabajan el campo. Fermín Sanz Orrio, que recibió cordialmente a los comisionados, escuchó sus deseos y les dijo que seguía con especial interés el desarrollo de la Asamblea y aquello que más podía atañerle a él, como era este deseo que acababan de expresarle. Para ello les prometió que estudiaría con el mayor cariño esta manifestación y ofreció por adelantado la colaboración sincera del Ministerio para estudiar estas cuestiones, que tan vital interés tienen para la gente campesina.

Posteriormente y durante la tarde las Comisiones siguieron su trabajo, ocupándose de aquellas ponencias que se refieren a "Mutualismo para cobertura de riesgos", "Estructura sindical agraria", "La remolacha" y "La producción olivarera". En todas ellas hubo animada discusión y la afluencia de asambleístas no desmayó en absoluto de los días anteriores.

En la ponencia que se refería a producción olivarera se habla con detención de lo que al aceite se refiere, acordándose de una forma definitiva que no se consienta la mezcla de aceites como hasta ahora se hacía, sino que el aceite de oliva, malo o bueno, se sirva siempre como es, sin admitir mezclas de ningún género, debiéndose servir los otros aceites con su denominación exacta.

Esta mañana ha habido nuevas sesiones plenarias para estudiar, bajo la presidencia del secretario nacional de Sindicatos, los asuntos cuyas conclusiones provisionales se acordaron en la tarde anterior. Se estudió la ponencia del algodón, cuyas conclusiones se aprobaron sin discutir, con una sola modificación presentada por la Cámara gaditana, pidiendo se faculte a los cultivadores la desmotación de la fibra, operación que hasta ahora realizaban las factorías de las entidades concesionarias.

Se estudió más tarde la ponencia sobre aguas de riego y comunidades de regantes y Confederaciones Hidrográficas, a la que presentaron enmienda los representes de Valencia y de Cuenca, aprobándose el texto tal como había sido redactado por la Comisión.

Se estudiaron nuevamente después algunos aspectos de la ponencia séptima, relativa al tema "Régimen jurídico de la propiedad de la tierra", porque pareció conveniente volver a considerar los temas que se referían al acceso a la propiedad. La moción fué leída, así como otras presentadas por representantes de las Secciones Económicas y Sociales.

Esta tarde se dedicará al estudio en sesión plenaria también de aquellos asuntos también previstos para ser discutidos por la Asamblea y que el tiempo ha impedido que fuesen estudiados y discutidos oportunamente. Con ello se prepara, asimismo, la terminación de los trabajos de esta importantísima VI Reunión de Labradores y Ganaderos de España, que ha constituído un suceso por la atención y la enorme curiosidad que han despertado los distintos problemas discutidos entre las diversas clases que dan vida a la economía agraria del país. Así estamos en vísperas de clausura y ya mañana daremos a ustedes un avance de ello.

O. G.

CONSEJO DE MINISTROS

(Viene de primera página)

Decretos por los que se resuelven asuntos del Departamento relativos a carreteras y obras hidráulicas.

Decreto por el que se nombra vicepresidente del Consejo de Obras Públicas a don Gonzalo Torres-Quevedo Polanco.

Decretos de personal.

Orden acordada en Consejo de Ministros sobre el plan de obras complementarias y atenciones a realizar en 1957 en la red de carreteras del plan de modernización.

Expedientes de la competencia del Departamento y de revisión de precios.

EDUCACION NACIONAL. — Decreto y expediente por el que se clasifica como centro oficial de Formación Profesional Industrial la Escuela Nacional de Artes Gráficas.

Decreto de reconocimiento de centros superiores y elementales de enseñanza.

Expedientes de obras en la Escuela de Trabajo de Jaén y en el Monasterio de Guadalupe (Cáceres); de adquisición de fincas para instalar el campo de prácticas del Centro de Enseñanza Media y Profesional de Cangas de Onís (Oviedo); de personal y de trámite.

TRABAJO.—Decreto por el que se prorrogan los beneficios del subsidio de paro en la Industria Textil, sector géneros de punto.

Informe sobre movimientos migratorios laborales.

INDUSTRIA. — Decreto por el que se aclara el de 5 de septiembre de 1952 sobre funciones y beneficios de "Gas y Electricidad, Sociedad Anónima".

Decreto por el que se autoriza la adquisición, sin formalidad de subasta ni concurso, de aparatos con destino al laboratorio de electrónica de la Escuela Especial de Ingenieros Industriales.

Expedientes de franquicias arancelarias.

AGRICULTURA. — Decretos por los que se declaran fincas manifiestamente mejorables las denominadas "Dehesa del Conde", sita en el término municipal de Arahal (Sevilla) y "Las Povedas", del término municipal de Alcoba de los Montes (Ciudad Real).

Orden Ministerial sobre construcción voluntaria de albergues para el ganado ovino en diversas fincas de las provincias de Badajoz y Cáceres.

Informe sobre situación de campos y cosechas.

SECRETARIA GENERAL DEL MOVIMIENTO. — Informe sobre la visita de representantes sindicales de Marruecos.

Informe sobre intercambio de trabajadores españoles y extranjeros.

Informe sobre visita a Italia de representantes industriales y de la Banca.

Informe sobre defensa de intereses económicos españoles en el exterior.

Informe sobre la reunión de la Conferencia de la Federación de Europa Occidental de Pesca de Altura.

Informe sobre la reunión en Barcelona de la Federación Internacional de Oleicultura, cuya sede se traslada de Roma a Madrid.

Informe sobre la Feria del Mar de San Sebastián.

Informe sobre la Asamblea de Labradores y Ganaderos.

Informes sobre acción política.

AIRE.—Decreto por el que se concede la Medalla Aérea al brigada mecánico motorista de Aviación don Joaquín González Sánchez.

Decretos sobre celebración de concursos de anteproyectos de hangares.

Decretos sobre adquisiciones de material e instalaciones eléctricas.

Expediente de trámite.

COMERCIO. — Decreto por el que se aprueba el reglamento orgánico de la profesión de gestor administrativo.

Acuerdo por el que se concede al comisario de Abastecimientos facultad para conceder las bajas que se le soliciten por el personal de la Comisaría.

Informe sobre posición de divisas.

Expedientes de admisión temporal.

INFORMACION Y TURISMO. Informe sobre ampliación al crédito hotelero.

Informe sobre la póliza de turismo.

Asuntos varios del Departamento.

VIVIENDA. — Decreto por el que se regula la utilización de materiales férricos en la construcción.

Expediente de obras de la Dirección General de Arquitectura.

Expediente de cesión de terrenos en Zofío y en San Blas por la Comisaría General para la ordenación urbana de Madrid.

RESARIO:

La información anual de Estadística que te pide el Sindicato ha de repercutir en la resolución de tus problemas.

Israel no enviará ningún barco al Canal de Suez

Proyectaba probar el bloqueo egipcio con un buque danés

Jerusalén, 10.—El secretario general de la O. N. U., Dag Hammarskjod, ha intentado persuadir al jefe del Gobierno israelí, David Ben Gurión, para que demore el envío de un "buque de prueba" al Canal de Suez, ha sido revelado en círculos generalmente bien informados de esta capital.

Hammarskjod —se dice— desea que Ben Gurión no "hiera el orgullo del presidente egipcio Nasser, ya herido por la derrota sufrida en Sinaí».

En el curso de las conversaciones sostenidas entre Hammarskjod y Ben Gurión trataron ambos sobre la situación general egipcio-israelí y las posibilidades de llegar a una paz.—Efe.

EL PROYECTO CONSISTIA EN UTILIZAR UN BUQUE DANES

Jerusalén, 10.—Israel ha decidido anular el proyecto de enviar un buque danés por el Canal de Suez, al objeto de averiguar si continúa el bloqueo egipcio, durante la visita del secretario general de las Naciones Unidas, Dag Hammarskjold, según informa hoy un portavoz del Ministerio de Asuntos Exteriores.

El proyecto consistía en el paso por el Canal del buque mercante danés «Jens Toft», en ruta hacia el puerto israelí de Haifa, en el Mediterráneo, con un cargamento de cobre procedente de Yibuti, Africa ecuatorial francesa.

El portavoz del Ministerio del Exterior, Mosch Leshem, declaró que Israel ha decidido aplazar el proyecto porque Dinamarca no ha resuelto todavía si ofrecer o no un barco de su nacionalidad con este objeto. «No obstante— agrega el portavoz—, Israel está decidido a poner a prueba el bloqueo del Canal con un buque que enarbole la enseña israelí.»—Efe.

TRABAJADOR:

Se conseguirá una mayor rapidez y prontitud en la los Seguros Sociales si retramitación de tus documentos relacionados con flejas siempre en ellos tu número exacto de asegurado.

Nuestros cronistas, al habla

Se habla de un viaje a Alemania de la reina Isabel

Próximamente llegará a Londres el Ministro de Defensa alemán

LONDRES

Diecinueve años después de la visita que el "premier" británico Neville Chamberlain hizo a Adolfo Hitler, Mr. Mac Millan ha juzgado oportuno entrevistarse a su vez con el colega alemán en solar germano. Y ya se habla incluso de un posible viaje de la reina Isabel II y de su marido, el duque de Edimburgo, al país de las "gretchen".

Posiblemente se hayan alcanzado estos tres objetivos. De hecho, quienes ahora parecen estar preocupados son los propios ingleses. En efecto, todo indica que: primero, Mr. Mac Millan no ha logrado la aprobación del canciller Adenauer respecto de la retirada de Alemania de la segunda jornada de 13.500 hombres que el Gobierno de Su Majestad desea repatriar el año próximo; segundo, que el Gobierno británico se compromete a respaldar la política de reunificación alemana sin saber todavía si dicha política se detendrá en la línea Oder-Naise o en el Vistula; tercero, que Mr. Mac Millan ha echado por la borda—quizá cuando ambos estadistas se paseaban en lancha por el Rhin—el famoso "Plan Eden", que preveía una posible solución de desarme en una zona a caballo de la línea divisoria del Elba, independientemente de la solución política del problema de la reunificación, plan que nunca agradó al doctor Adenauer; cuarto, que el apoyo electoral prestado ahora al canciller Adenauer sólo puede arrojar beneficios para Inglaterra en el caso de que, efectivamente, gane el doctor Adenauer las próximas elecciones, pudiendo, en cambio, resultar altamente contraproducente si las pierde; quinto, que el Gobierno federal no parece haber hecho ninguna concesión por su parte a cambio de los varios favores ingleses. De hecho, la concesión ha sido sobre todo británica. Sin embargo, no parece que hayan bastado del todo al doctor Adenauer (o por lo menos no parece que le hayan bastado las que quedan reflejadas en el comunicado), pues también se asegura ahora que, a cuatro ojos, Mr. Mac Millan ha hecho "promesas secretas" que darán mayor satisfacción a su colega alemán. Difícil es saber (evidentemente) hasta qué punto es verdad eso de los "acuerdos secretos" y hasta qué punto se trata tan soló de un rumor tendente a reforzar la mano electoral del doctor Adenauer en el caso de que su electorado encuentre que el resultado de la entrevista tal y como se refleja en el comunicado es poco satisfactorio. Cabe recoger que esta parece ser la impresión de los ambientes londinenses. De todas maneras, aún quedará por hablar del asunto. Se anuncia la próxima llegada a Londres del ministro de la Defensa alemán, señor Strauss.

Escribe GUY BUENO

Gran disgusto norteamericano por el nuevo presupuesto

Asciende a la fabulosa cifra de 71.800.000.000 de dólares

NUEVA YORK

El presidente Eisenhower ha asumido personalmente la defensa del comprometido presupuesto nacional norteamericano para 1957-1958, que asciende a 71.800 millones de dólares, frente a la oposición cada vez más recia de una parte del Congreso y de la opinión pública, que se resiste ha admitir el pago de gastos tan cuantiosos en un año de paz. El presupuesto tiene que estar aquí aprobado, parlamentariamente, a fines de junio, ya que el primero de julio comienza el año fiscal.

Eisenhower anunció durante su conferencia de Prensa en Wáshington que recurrirá al pueblo para directamente, por medio de la radio y de la televisión, explicarle y convencerle de la necesidad de ese elevadísimo presupuesto, que, a su parecer, sólo podría reducirse disminuyendo las pensiones de guerra y los servicios de ayuda a los excombatientes y sus familias. Dicho presupuesto contiene un capítulo de 4.400 millones de dólares destinados a la ayuda al extranjero, ayuda militar y económica que Eisenhower estima imprescindible para el sostenimiento de la paz y la propia defensa de Estados Unidos, aunque ese capítulo resulte aquí ahora uno de los más impopulares y de los más combatidos.

Desde que terminó la segunda guerra mundial, Estados Unidos llevan empleados en la ayuda a otros países unos setecientos mil millones de dólares, suma que, distribuída entre los habitantes de esta nación, supone una carga individual de casi 350 dólares, lo que justifica esa irritación popular contra la ayuda al extranjero, que, probablemente, este año se concederá aún merced a los esfuerzos personales de Eisenhower, pero que para lo sucesivo parece encaminada a reducirse o modificarse en forma y concepto. Ciertamente, los norteamericanos se manifiestan cada día más irritados contra los altísimos impuestos estatales y exigen de sus parlamentarios que impongan una reducción mediante una mayor austeridad en el tren de vida del Estado. Desde luego, la mayor resistencia que sufre Eisenhower contra su presupuesto reside en su propio partido, el republicano, y esto, políticamente, no es una paradoja, ya que muchos senadores y diputados republicanos creen que el partido camina hacia la impopularidad y el ostracismo en las próximas elecciones, si no se reducen ahora los impuestos. Por otra parte, el partido demócrata, su oponente, que dispone de la mayoría en las dos Cámaras parlamentarias, aunque protestando aparatosamente contra lo que califica de derroches republicanos, dará todas las facilidades posibles para que Eisenhower saque adelante su presupuesto, a fin de agenciarse un buen futuro argumento electoral contra el partido republicano.

Escribe F. LUCIENTES

EXPLOSIONES EN BUENOS AIRES

Un muerto y un herido, ambos terroristas

Buenos Aires, 10.—Una persona resultó muerta y otra herida como resultado de cuatro explosiones registradas en los suburbios de Buenos Aires.

Las víctimas, Eugenio Quinteros, muerto, y Emilio Hellinen Centoz, que sufrió heridas graves en manos y piernas, eran considerados por la Policía como elementos terroristas.

Al parecer, ambos colocaban bombas en organismos gubernamentales cuando los artefactos estallaron prematuramente.—Efe.

Honduras acepta el plan de retirada de tropas

Se confía también en Nicaragua

Tegucigalpa, 10.—La Junta Militar de Honduras ha aceptado el plan interamericano para la retirada de las tropas hondureñas y nicaragüenses de las zonas fronteriza en disputa entre ambos países, ha sido anunciado en círculos autorizados.

La Comisión de Estados Americanos ha salido para Managua, la capital nicaragüense, con la confianza de que el presidente Luis A. Somoza aceptará también el plan.—Efe.

Rumania protesta ante Gran Bretaña

Por la expulsión de un diplomático

Londres, 10. — Rumania ha protestado oficialmente contra la expulsión de Gran Bretaña de Eugen Perianu, agregado a la Legación rumana, por intentar supuestamente la organización de un sistema de espionaje entre los refugiados rumanos en Inglaterra.

El ministro rumano Nikolas Corwinschi ha entregado la nota de protesta a T. Brimelow, jefe de la oficina que se encarga de los asuntos rumanos en el Ministerio británico de Asuntos Exteriores.

Corcinschi indicó que Perianu abandonará Londres en un futuro próximo.—Efe.

Más detalles de la catástrofe aérea cerca de Barajas

(Viene de la página primera)

diotelegrafista, don Miguel Esteban Majuto.

Fueron instalados en dos capillas ardientes y comenzaron a velar los compañeros de los finados. También se han presentado algunos familiares.—Cifra

La Coruña, 10.—El gobernador civil de la provincia, señor García, que desde los primeros momentos se interesó vivamente por los detalles de la catástrofe sufrida por el avión de la línea Santiago-Madrid, recibió esta tarde a los periodistas ante quienes expresó su profundo sentimiento y el de toda la provincia, por el desgraciado accidente.

Manifestó que se había puesto a la disposición de los familiares de las víctimas para ayudarles en las gestiones que tuvieran que realizar y añadió que el próximo lunes se celebrará un funeral, en el templo de San Jorge, al que queda invitada la totalidad de la población coruñesa, que se halla muy afectada por la tragedia.

Son quince en total, según se sabe ahora, las víctimas que residían en esta provincia. Entre las que vivían en La Coruña figuran dos parejas de recién casados, que habían contraído nupcias el día anterior y hacían su viaje de novios. Se trata de don Juan José Maneiro y doña Genoveva Iglesias y de don Carlos López y doña Pilar Calviño Patiño.

También encontró la muerte el matrimonio compuesto por el coronel de Infantería retirado don Eloy Soto y su esposa doña María Pérez de Soto, que se dirigían a Madrid para visitar a una hija, religiosa, recientemente operada. El coronel Soto había sido delegado de Orden Público en La Coruña durante los primeros tiempos del Movimiento Nacional. Asimismo se dirigía a Madrid para visitar una hija, otra de las víctimas, don Marcial Paz, que contaba ochenta años de edad.

Otros residentes en La Coruña eran don Gabriel San Juan Morales, propietario de una importante empresa de transportes, y el joven Luis Sáinz Doval, estudiante de Derecho, que se trasladaba a Madrid para seguir después viaje a Africa, donde debía cumplir el servicio militar.

Otras dos de las víctimas residían en Carballo: don Eduardo Fuentes, industrial y un hijo suyo, muy joven, llamado José.—Cifra.

INTERVIENE EL JUZGADO

Madrid, 10. — Durante toda la tarde, el Juzgado Permanente número tres del Aire trabajó en la causa abierta con motivo del accidente de aviación acaecido ayer. A las siete, el juez, capitán don Juan Torrecilla Ortega, visitó el Instituto Anatómico Forense, donde se dedicó a trabajos de identificación. A pesar de lo destrozado que se encuentran los cuerpos, solamente quedan ya ocho cadáveres sin identificar.

Esta noche, a las nueve, la autoridad militar ha decidido que los familiares podrán hacerse cargo de los cadáveres. A las diez saldrán para La Coruña los tres cuerpos de la familia Rivero de Aguilar.

Continúa sin poderse identificar el radiotelegrafista del aparato. Los entierros se verificarán mañana por la mañana, probablemente.—Cifra.

ES MUY POSIBLE QUE CON EXACTITUD NO SE SEPAN NUNCA LAS CAUSAS DEL ACCIDENTE

Madrid, 1.—Un portavoz de la Compañía de Aviación y Comercio, propietaria del aparato siniestrado, ha manifestado a un redactor de «Madrid», que, pese a la minuciosidad del informe que va a abrirse, es muy probable que con exactitud no se sepan nunca las causas de este accidente, dado que, desgraciadamente, no ha quedado superviviente alguno. Preguntado sobre si el siniestro tendría por causa un fuerte golpe de aire a la cola del aparato, contestó que esa es una opinión que circula con insistencia, pero no la estima digna de crédito. Carece de base científica. El material del avión era de primera calidad. No tenía pérdida alguna de pieza fundamental de los mandos, y en cuanto a la competencia de la tripulación, cualquier organismo relacionado con la aviación puede hablarles de las facultades del comandante D. Gil Yagüe Yubero, oficial de complemento del Ejército del Aire, que a sus 36 años había alcanzado la plena madurez de su profesión. El avión estaba valorado en cinco millones de pesetas. Añade el portavoz que, de acuerdo con las conclusiones del convenio internacional, se entregará a los familiares de las víctimas, por cada persona fallecida, 125.000 francos oro, que traducido a pesetas representan unas 130.000. Terminó diciendo que era éste el accidente de mayor magnitud sufrido por un avión de sus líneas. Cifra.

DURANTE TODA LA NOCHE SE EFECTUO LA EXTRACCION DE LOS CADAVERES

Madrid, 10.—Durante toda la noche han continuado los trabajos para extraer los cadáveres de los pasajeros del avión siniestrado en las proximidades de Barajas. A la una y media de la madrugada llegaron potentes proyectores que simplificaron el trabajo. Poco después, los bomberos se retiraron, dando por concluída su misión.

En ambulancias del campo y del Hospital del Ejército fueron trasladados los restos de los pasajeros al Instituto Anatómico Forense, y los de la tripulación al Hospital Central.

En el Depósito de cadáveres se encuentran numerosas personas intentando identificar los restos.

El entierro se demora precisamente a causa de las dificultades de identificación, que hace lentas la actuaciones judiciales.

Esta tarde, a las siete, el Juzgado Militar hará una serie de pruebas y comprobaciones con los cuerpos que se encuentran en el Instituto Anatómico.

El cónsul de Suecia ha visitado el mencionado Centro, y cree que el súbdito extranjero que viajaba en el avión es natural de Suecia, y al parecer ha sido identificado como un alto jefe de unos importantes astilleros.—Cifra.

Reunión de jefes árabes en Bagdad

Asistirán Saud, Feisal y el Presidente libanés

Se espera una mayor aproximación a Occidente

Bagdad, 10.—Un portavoz del Ministerio israelí de Asuntos Exteriores se ha negado a confirmar o desmentir las afirmaciones sobre una reunión de los tres Reyes del mundo árabe en la semana próxima.

El rey Saud de la Arabia Saudí es esperado en Bagdad mañana. Viene en viaje de visita oficial de cuatro días de duración. Circulan rumores de que el Rey Hussein de Jordania llegará más tarde para entrevistarse con el rey Saud y con el rey Feisal.

Las noticias no han sido confirmadas ni desmentidas aquí ni en Jordania o la Arabia Saudí.—Efe.

—

El Cairo, 10.—Cuatro dirigentes árabes se reunirán en Bagdad el próximo día 13 para celebrar conversaciones que, según círculos generalmente bien informados, podrían tener como resultado un acercamiento de los países árabes hacia Occidente.

Se señala que asistirán a las conversaciones el rey Saud de Arabia Saudí, el rey Feisal del Iraq, el presidente Camilo Chamun, de El Líbano, y Cherif Naser Ben Jamil, tío del rey Hussein de Jordania.

ORIENTE MEDIO QUIERE PROTEGERSE DEL COMUNISMO

Washington, 10.—El embajador James P. Richards, en el curso de un programa de televisión, manifestó que la mayoría de los países que ha visitado en Oriente Medio están firmemente determinados a protegerse contra el comunismo, por cuyo motivo han acogido con agrado en general la propuesta "doctrina Eisenhower".

Richards señaló que durante su jira ha firmado compromisos para ayuda militar y económica de los Estados Unidos a países del Oriente Medio.—Efe.

Diputado comunista italiano agredido por refugiados húngaros

Sanova (Italia), 10. — Los refugiados húngaros que se encuentran en un campamento cercano a esta ciudad persiguieron a un diputado comunista italiano lanzándole huevos podridos y hortalizas.

El diputado en cuestión, Pacificio Calandrone, de treinta y ocho años de edad, se trasladó al campamento para tratar de convencer al refugiado de dieciséis años Janos Juracich para que volviera a Hungría en vez de emigrar a Canadá.

El cabecilla comunista tuvo que refugiarse en el despacho del director del campamento y mas tarde salir de allí en una ambulancia.

Ministerio de Cultura 2011

Informaciones de nuestra ciudad

ZAMORA AL DIA

Escuela de Comercio

EL artículo editorial publicado en el último número del «Boletín Oficial de la Cámara de Comercio» y transcrito en IMPERIO hace una semana, ha vuelto a poner sobre el tapete de la actualidad la vieja aspiración zamorana de lograr para nuestra capital una Escuela de Comercio.

Las razones en que se apoya la conveniencia de la creación de dicho centro docente son obvias y no merece la pena repetirlas una vez más, pues ya lo hemos hecho muchas veces al escribir sobre el mismo asunto. Conviene a Zamora la Escuela de Comercio, como conviene el Conservatorio de Música, y la Escuela de Peritos Agrícolas, y el Centro de Estudios Zamoranos, y el Archivo, y la Biblioteca, y el Museo Provinciales, y cuantas instituciones y centros se quieran, pues nunca resulta mal año el de mucho trigo. Pero entre todos ellos es, sin duda, el Centro de Estudios Mercantiles el más necesario, habida cuenta del elevado censo de jóvenes zamoranos que cursan esa carrera, aunque para ello tengan que desplazarse a otras capitales para revalidar sus estudios. Evidentemente, si Zamora lograse una Escuela Oficial de Comercio, ese ya elevado número de estudiantes se incrementaría en considerables proporciones. De modo y manera que sobran los argumentos para convencernos a nosotros mismos sobre la conveniencia de conseguir esa Escuela. Digo a nosotros mismos porque sería ridículo pretender impresionar o convencer a estas alturas a las autoridades provinciales, ya que fueron ellas las primeras convencidas y las que iniciaron las gestiones encaminadas a su consecución, gestiones que tomaron gran impulso en los primeros momentos, para decaer luego, a raíz del jarro de agua fría que echó sobre el señor Alcalde el director general de Enseñanza Profesional y Técnica, cuando fijó las condiciones para conseguir el Establecimiento.

De acuerdo con esas condiciones, la Escuela de Comercio podría lograrse mediante un concierto con el Estado, pero su sostenimiento costaría más de medio millón de pesetas anuales, aparte los cuantiosos gastos de su instalación. Naturalmente, el Estado no gastaría un céntimo y todo ese dinero habrían de aportarlo los organismos peticionarios, que, como se sabe, son la Diputación Provincial, el Ayuntamiento y la Cámara de Comercio e Industria.

Para remate, el profesorado de este Centro no podría examinar a sus alumnos, los cuales tendrían que revalidar sus estudios ante un Tribunal formado por catedráticos de la Escuela Oficial más próxima. Es decir, que lo que se nos ofrecía era más una academia que un centro oficial.

He ahí la razón por la que se suspendieron las gestiones que con mayor o menor intensidad venían desarrollándose desde el año 1940.

Sin embargo, el artículo del «Boletín de la Cámara de Comercio» afirma que las «cosas han cambiado». ¿Quiere esto decir que el Estado se hallaría dispuesto a echarnos una mano y a darle carácter oficial a la Escuela? Si es así, ya estamos todos a una pidiendo su creación. Pero si las cosas siguen igual, mucho me temo que no consigamos nada, so pena que la Cámara se muestre valiente y afronte la mayor parte de ese medio millón de pesetas necesario para el normal funcionamiento del Centro. Porque lo que es el Ayuntamiento está para pocos trotes, y en cuanto a la Diputación, tampoco pueden exigírsele muchas alegrías.

El lector que haya tenido la paciencia de llegar hasta aquí se preguntará: ¿Adónde irá a parar este? Y se lo voy a decir: Puede que la Escuela de Comercio sea una pronta realidad y puede, también, que siga siendo una aspiración, pero lo que sí podemos adelantar es que no tardaremos en saberlo.

En efecto, en una breve conversación con el señor Gobernador Civil, nos hemos informado de que el señor Murillo de Valdivia tuvo ya una conversación telefónica con el secretario técnico del Ministerio de Educación sobre este extremo. Sabemos también que la pretensión de nuestro Gobernador tuvo la mejor acogida por parte del secretario técnico y que éste se hallaba dispuesto a dar cuenta de lo tratado al señor Ministro, pero no lo hizo a ruego del señor Murillo de Valdivia, quien, muy acertadamente, piensa antes reunir al presidente de la Diputación, al alcalde, al delegado de Sindicatos y al presidente de la Cámara, como más interesados en la cuestión, para puntualizar diversos extremos, y con la decisión que en esa conferencia se tome acudir al señor Ministro con el problema bien estudiado y con sus posibles soluciones a punto.

Así, pues, un poco de paciencia y ya veremos qué pasa.

SERGIO COLLADO

El Capitán General de la VII Región visitó ayer oficialmente Zamora

Inspeccionó los centros y dependencias militares y fué cumplimentado por nuestras autoridades

A las diez de la mañana de ayer llegó a Zamora el capitán general de la VII Región Militar, don Fermín Gutiérrez Soto, al que acompañaban el general de División, don José Arranz Conrado, y el general de Estado Mayor, don Joaquín de Isasi Isasmendi, con sus respectivos ayudantes de servicio.

Su Excelencia fué recibido a la entrada del cuartel Viriato por el gobernador militar de la plaza y provincia de Zamora, don Basilio Sáenz Aranaz, con los primeros jefes de los distintos Cuerpos, centros y dependencias militares de guarnición en nuestra capital.

En el patio del cuartel se hallaban los jefes y oficiales francos de servicio, así como las fuerzas del Regimiento Toledo número 35 formadas, con bandera, escuadra de gastadores y bandas de música y de cornetas y tambores, que rindieron al capitán general los honores de ordenanza.

Terminada la revista, el capitán general presenció desde una tribuna levantada en el patio del cuartel el desfile de la tropa.

A continuación, el señor Gutiérrez Soto recorrió las dependencias e instalaciones del cuartel, y concluída esta visita, se trasladó al Campamento de Las Chanas, donde revistó a la Agrupación de reclutas e inspeccionó las instalaciones del Campamento.

A mediodía, y en el despacho del Gobierno Militar, el capitán general de la Región recibió a las primeras autoridades zamoranas, que habían acudido

para cumplimentarle. Entre dichas autoridades figuraban el gobernador civil y jefe provincial del Movimiento, el señor obispo de la diócesis, el presidente y el fiscal de la Audiencia, los delegados de Hacienda y de Trabajo, el presidente de la Diputación y el alcalde presidente del Ayuntamiento zamorano.

Más tarde, y continuando sus visitas a los centros militares, el capitán general se trasladó a la Clínica Militar, interesándose por el estado de los enfermos, y, terminada esta visita, se despidió del gobernador militar, expresándole su felicitación por el buen estado y perfecto orden que había observado durante su inspección.

El señor Gutiérrez Soto continuó viaje a Salamanca

En esta su primera visita oficial a Zamora, IMPERIO saluda respetuosamente al capitán general, don Fermín Gutiérrez Soto, y se pone incondicionalmente a sus órdenes.

Fiestas en honor de don Filadelfo Arce, Director de la Universidad Laboral

La Universidad Laboral ha querido rendir un homenaje de cariño y gratitud a su director, el reverendo padre don Filadelfo Arce, salesiano, en el día de su fiesta.

Con este motivo, los alumnos que reciben enseñanza en el Centro han confeccionado un atrayente programa, en el que se alterna lo religioso con lo artístico y lo deportivo, para hoy y mañana, el cual estará integrado por los siguientes actos:

DIA 11

A las doce, volteo de campanas y lanzamiento de cohetes, como anuncio de las fiestas.

A las tres y media se celebrarán diversas competiciones deportivas: atletismo, balonmano, baloncesto, hockey, frontón, fútbol, jabalina y disco. A las cinco y media los alumnos asistirán a los cultos en la capilla y a las seis y media tendrá lugar una interesante velada artística.

DIA 12

Misa de comunión general a las 8,45, para los internos, y a las 9,30 para los externos. A las once se celebrará la solemne, oficiada por el reverendo Padre director, don Filadelfo Arce Díez, con predicación a cargo del reverendo don Remigio Arconada.

A las 12,30 será la hora de las felicitaciones y obsequios, celebrándose a continuación el almuerzo, con animada sobremesa.

A las 5,30 habrá ejercicio de las Flores en la capilla, y una hora después el Cuadro Artístico representará en el salón de actos la comedia "El billete de la Lotería".

Parece una cosa baladí, pero tiene su importancia, que conviene señalar.

Unos mil muchachos de las clases trabajadoras rodean estos días al Padre Filadelfo y le agradecen, conmovidos, la educación que reciben.

Al mismo tiempo demuestran sus aptitudes en el canto, en la gimnasia, en el teatro.

Es el fruto de la educación salesiana. Los muchachos se dan cuenta de que se van haciendo hombres y preparando para la vida, y aprovechan esta ocasión para aclamar a su bienhechor.

El Padre Filadelfo se preocupa por todos los muchachos, a todos atiende y a todos favorece y ese ambiente sano de alegría y familiaridad distingue a esta Universidad Laboral.

Nosotros nos unimos a la felicitación de los jóvenes y hacemos votos para que el Señor bendiga al Padre Filadelfo y le conceda unos años felices en su apostólica labor.

ARTIACH
CHIQUILIN
BILBAO

LA GALLETA QUE AYUDA A CRECER

Favorece el vigor físico y deleita al paladar.

CHIQUILIN

La rica galleta de yemas de huevos frescos.
Medias latas, cuartos y paquetes 200 grs.

Y PARA ACOMPAÑAR SU APERITIVO
FRY-CRACKER
GALLETAS ARTIACH

GUIA LITURGICA

HOY, SABADO, DIA 11

San Felipe y Santiago, apóstoles (Trasladada del día 1)

Misa propia "Clamaverunt". Segunda oración por la lluvia. Credo. Prefacio de Apóstoles.

CULTOS PARA HOY

San Ildefonso.—Misas a las 8,30, 9 y 9,30. Santo Rosario a las 8 de la tarde con exposición solemne del Santísimo y ejercicio del mes de mayo.

San Torcuato.—Misas a las 8, 9 y 9,30. Santo Rosario a las 8 de la tarde y ejercicio de las Flores de María.

San Lázaro. — Misas a las 8 y 8,30. Santo Rosario a las ocho de la tarde.

San Juan de Puerta Nueva.—Misas a las 8, 8,30 y 9. Santo Rosario a las 4 de la tarde y ejercicio de las Flores de mayo.

Mañana, ejercicio en honor de la Virgen del Pilar.

San Vicente.—Misas a las 8, 8,30, 9 y 10. Santo Rosario a las 7 de la tarde.

San Frontis.—Misa a las 8. Santo Rosario a las 8,30 de la tarde, con ejercicio de las Flores.

Hoy comienza la novena del Patrocinio de San José.

Nuestra Señora de Lourdes.—Misas a las 8,30 y 9. Santo Rosario a las 7,30 de la tarde, con media exposición.

Hoy, sabatina.

Santa María de la Horta.—Misas a las 8 y 8,30. Santo Rosario a las 8 de la tarde, con ejercicio del mes de mayo.

Hoy, sabatina.

A las 12,30, preparación para la Primera Comunión en la iglesia parroquial, y a las seis de la tarde en la ermita de la Peña de Francia y en la escuela de los bloques.

Marinas.—Misa a las ocho.

Corazón de María.—Misas a las 7, 7,30, 8, 8,30, 9, 9,30 y 10. Santo Rosario a las 7,30 de la tarde, con exposición del Santísimo.

Concepción. — Misas a las 7,30, 8,30 y 9. Santo Rosario con exposición mayor, a las 8 de la tarde y ejercicio del mes de mayo.

Salesianos.—Misas a las 7, 7,30, 8,15 y 8,45. Santo Rosario a las 8,15 de la tarde. Ejercicio del mes de las Flores a las 6,30 y 8,15.

Peña de Francia.—Misa a las 8. Santo Rosario y ejercicio del mes de mayo a las 8 de la tarde.

Remedios.—Misa a las 7,45. Santo Rosario y ejercicio del mes de mayo a las 5 de la tarde.

Carmen de San Isidoro. — Hoy, sabatina a las 7 de la tarde.

Carmen del Camino.—Hoy, sabatina a las 7 de la tarde.

TERCIARIOS FRANCISCANOS

Mañana, día 12, en la iglesia de la Concepción, los Terciarios Franciscanos celebrarán una misa de comunión general a las 8,30 de la mañana. A las 8 de la tarde, exposición mayor, ejercicio, sermón y procesión por el interior de la iglesia.

PUNTOS DE PREDICACION PARA LAS MISAS DE MAÑANA

Oficios propios de los sacerdotes. Sus poderes divinos. Veneración, gratitud y ayuda que merecen.

SOLEMNE NOVENARIO EN HONOR DE SANTA RITA DE CASIA

El próximo martes, día 14, dará comienzo en la iglesia parroquial de San Torcuato un solemne novenario en honor de Santa Rita de Casia. A las nueve habrá misa solemne con novena. Por la tarde, a las ocho, exposición del Santísimo, rezo del santo rosario, novena, sermón, bendición y reserva. A continuación se dirán novenas hasta las diez de la noche.

EL SANTO DEL DIA

San Mamerto, obispo

En el siglo V ilustró la Iglesia de Dios con sus virtudes y méritos San Mamerto, obispo de Viena, en el Delfinado. Por aquel tiempo asolaban al país grandes calamidades, terremotos, incendios y guerras; las fieras salían de sus guaridas con grave espanto de las gentes, que luego se disponían a la penitencia por los consejos del santo prelado. En la vigilia de Pascua de Resurrección, estando todo el pueblo reunido implorando la divina clemencia, se incendiaron varias casas vecinas y los fieles huyeron de la iglesia, abandonando al Santo. Este se puso en oración y ella fué tan eficaz que se apagó el fuego y los fieles volvieron a la iglesia. El santo obispo ordenó rogativas públicas acompañadas de ayunos, en los tres días anteriores a la fiesta de las Ascensión; concurrió a ellas todo el pueblo y Dios lo libró de sus fieros males, volando la fama del prodigio y arraigándose la práctica de tales rogativas en muchas partes, y aún hoy las celebra la Iglesia, rezando en ellas las Letanías mayores. Halló las reliquias de los ilustres mártires San Julín y San Ferreolo y las trasladó a un magnífico templo. Finalmente, después de haber gobernado su Iglesia algunos años con gran santidad, durmióse en la paz del Señor el año 477, siendo sepultado en la iglesia de los Santos Apóstoles, extramuros de Viena, y desde allí se trasladaron sus reliquias a la basílica constanticiana de Santa Cruz de Orleáns.

CUPON PRO-CIEGOS

En el sorteo del Cupón Pro-Ciegos celebrado ayer resultó premiado con 125 pesetas el número 430, y con 12,50 todos los números terminados en 30.

Farmacias de guardia

Doña Elisa Martín Núñez, Santa Clara, 4.

Doña Basilia Martín Flórez, Ramos Carrión, 2.

LIBRAMIENTOS DE HACIENDA

Carmen Garrote, Adelaida Otero, Raúl Brey, Diputación Provincial, Pagador de Obras Públicas, Administrador de Loterías número 1, Victoriano Velasco, Ursicino Domínguez, Benito Junquera, Andrés Alonso, César Cortada, Marcelino Pertejo, Habilitado del Servicio Fiscal, Carlos Gómez.

COMISARIA DE POLICIA

MIL PESETAS DE MULTA POR INSOLENTE

Por el señor Gobernador Civil ha sido multado con mil pesetas el joven Crescencio Prieto Sogo por su actitud irrespetuosa e insolente con un inspector de Policía.

Mañana, Cumplimiento Pascual en el Hospital "Rodríguez Chamorrro"

Se ha señalado para mañana, día 12, el día del Cumplimiento Pascual de los enfermos asistidos en el Hospital Provincial "Rodríguez Chamorro". Con este motivo se celebrará una misa, a las nueve y media de la mañana, en la capilla del establecimiento, a la que han sido invitadas las primeras autoridades provinciales y locales. Seguidamente será distribuída la Sagrada Comunión a los enfermos que guardan cama en las distintas salas del Centro.

Sociedad de San Vicente de Paúl

CONFERENCIA DE CABALLEROS

Actos que se celebrarán mañana, día 12, en conmemoración del Domingo del Buen Pastor, por esta Conferencia con arreglo a lo que dispone el Reglamento de la misma:

Misa de comunión, a las nueve de la mañana, en la capilla de las Siervas de San José, calle de doña Candelaria Ruiz del Arbol.

Junta geseral, a las doce y media de la mañana, en el salón de actos de la Rama de Hombres de Acción Católica, calle Ramos Carrión, núm. 45.

A todos estos actos quedan invitados los señores socios activos y suscriptores, así como los acogidos (cabezas de familia varones), rogando a todos su inexcusable asistencia.

Viaje fin de carrera de las alumnas del Magisterio

Todo un curso, más aun, desde que pisamos por primera vez los pasillos de la Escuela de Magisterio como alumnas de primero pensábamos cómo sería nuestro viaje de fin de carrera. ¿Dónde iríamos? ¿Qué tal resultaría? Ahora ya podemos contestar a esa serie de preguntas casi interminable que nos hacíamos.

Por fin se realizó nuestra excursión, desde el día 23 de abril hasta el 3 de este mes; todo el tiempo transcurrido ha sido maravilloso y muy aprovechado.

Si bien podemos decir que la meta de nuestro viaje era Palma de Mallorca, las demás ciudades por donde pasábamos no sólo completaban el itinerario, sino que lo engrandecían.

El primer sitio que visitamos fué El Escorial, con su magnífico Monasterio y su elegante y encantadora casita del Príncipe. Continuamos a la capital de España, donde pudimos admirar el Museo del Prado, la Ciudad Universitaria, el Palacio de Oriente y todo el esplendor de ese castizo Madrid. Seguimos nuestra ruta hacia Valencia, en la cual, a pesar de no ayudarnos el tiempo vimos lo más importante de esta floreciente ciudad.

El encargado de conducirnos a Palma fué el "Ciudad de Ibiza", desde el que después de una noche en barco, vimos en la lejanía la isla de Mallorca.

En Palma es todo de sueño, sus paisajes, sus cuevas, las que parece imposible se hayan formado ellas solas y, sin embargo, no se encuentra a nadie capaz de poder formarlas fuera del Supremo Hacedor. Si consideramos maravillosas las del Drach, por su blancura y resplandor, no podemos considerar menos las de Artá, por su austeridad y rigidez y para ninguna de las dos se encuentran palabras de elogio, porque están por encima de todas.

Desde el ¡Ciudad de Burgos", barco en que haríamos la travesía a la Península, dijimos adiós a la isla y todas con muchísimo sentimiento de dejarla, llegamos a Barcelona. En ella es todo grandioso, desde Montjuich hasta el Tibidabo, sus iglesias, su barrio gótico, sus ramblas, sus calles en general y todo tiene su punto culminante en Montserrat. De aquí continuamos a Zaragoza, donde nos entusiasmó la Basílica a la Virgen del Pilar, La Seo y el acogedor parque.

Aproximándonos ya a nuestra tierra, seguimos por Soria y Valladolid para llegar a nuestra querida Zamora, que, aunque no es tan deslumbrante como las ciudades visitadas, nosotras estamos orgullosas de nuestra hidalga madre y ella estaba esperándonos, como a hijos pródigos, con los brazos abiertos.

UNA ALUMNA

Pastos de Arcenillas

El día DIECIOCHO del corriente, a las DOCE horas, se procederá a la subasta del espigadero de este término municipal y año actual.

El pliego de condiciones se encuentra en la Secretaría de la Hermandad.

El Jefe,
MANUEL RODRIGUEZ

Ayuntamiento de Zamora

ANUNCIO DE OBRAS

Hasta las doce horas del próximo día 31 del presente mes se admiten proposiciones en el Negociado correspondiente de este Ayuntamiento para tomar parte en el concurso subasta de las obras de pavimentación de las calles de Castelar, Alfonso XII, Santa Lucía, Puente y Diego de Ordax, de esta capital, cuyo tipo de licitación es la cifra de 674.207 pesetas con 60 céntimos, admitiéndose proposiciones al alza, de conformidad con lo establecido en el Decreto de 11 de enero último.

El anuncio íntegro de este concurso subasta puede verse en el "Boletín Oficial del Estado" número 121 del día 6 de los corrientes, y en el de la Provincia número 50 correspondiente al 26 de abril pasado.

La apertura de los pliegos tendrá lugar el día 1 de junio, a las doce horas, en el salón de actos de este ayuntamiento.

Lo que se hace público para general conocimiento.

Zamora, a 7 de mayo de 1957.—El Secretario, ANTONIO BURGOS CRUZADO.

Plaza de Toros de Villaralbo *(Zamora)*

GRAN NOVILLADA

A beneficio del Asilo de Ancianos de Zamora

EL DIA 15, FESTIVIDAD DE SAN ISIDRO LABRADOR

Dos hermosos novillos de la acreditada ganadería de los HERMANOS VILLAGODIO serán lidiados y muertos a estoque por el famoso novillero

PAQUITO FONSECA

CON SU CORRESPONDIENTE CUADRILLA

y otros dos novillos de la acreditada ganadería de don ONOFRE SAN MIGUEL serán lidiados por el mismo.

PRECIOS POPULARES — Servicio de autocares desde Zamora

El tiempo en la ciudad

PARTE CORRESPONDIENTE AL DIA DE AYER

Presiones: 698'2, 699'2, 700'3. Tendencia: subiendo.

Temperaturas extremas: Máxima, 17'2 a las 15 horas. Mínima, 11'6 a las 5 horas.

Humedad: 97, 58, 78 por ciento.

Viento: W., W., W. Velocidad media: 20 kilómetros por hora.

Lluvia: 1'5 litros por metro cuadrado en 48 horas

Tiempo probable: sin cambios.

Ministerio de Cultura 2011

ZAMORA DE AYER Y DE HOY

Romería por la calle de Santa Clara

PEQUEÑA HISTORIA DE LOS DESCALZOS

Tres conventos tuvo, en nuestra ciudad, la Comunidad de Religiosos Franciscanos Descalzos en los pasados tiempos.

No es que fueran tres los monasterios existentes a un mismo tiempo, como pudiera creerse por lo dicho. Es que aquella Comunidad, por avatares de índole diversa y por circunstancias de política adversa y antirreligiosa, se vió precisada a cambiar de emplazamiento por dos veces en el curso de muy pocos años, luego de tener que abandonar el primer cenobio que ocupara a partir del ya lejano siglo.

Este convento, del que no queda más vestigio que su recuerdo, estuvo ubicado en el lugar de confluencia de los caminos que llevan a Valorio, al Espíritu Santo y a Olivares, frente a los humildes edificios que forman hoy el barrio de La Vega y al final de la rampa de acceso a la desaparecida Puerta del Mercadillo, aledaña al Porfillo de la Traición.

El segundo, levantado por decisión del Cabildo Catedral a solicitud de la Comunidad, por estar amenazando ruina el primitivo, fué edificado frente a la entonces magnífica Puerta de Santa Clara, de cuya existencia no queda nada tampoco.

Y el tercero, que no llegó a cuajar como tal convento, pretendieron construirlo en lo que, en tiempos pasados, se llamó Plaza de los Descalzos y es hoy de Fernández Duro, de cuyo lugar los buenos frailecillos fueron expulsados por la nefasta política secularizadora liberal, que tantas desdichadas consecuencias acarreara a España en general y a la Iglesia Católica en particular.

Muchas vicisitudes, muchas congojas e incontables amarguras pasaron los frailes descalzos de San Francisco en nuestra ciudad. Y todo lo dieron por bien empleado, ya que con su sacrificio material podían alcanzar algún grado de santidad en su vida de retiro y oración.

Primeramente fué el dolor de tener que abandonar su convento de San Martín, al que tan apegados estaban y al que amaban con todas las fuerzas de su alma, abandono obligado porque allá por el año 1672, aparte de que el edificio estaba muy cuarteado y amenazaba ruina inminente, el lugar se había convertido en poco saludable por causa de la persistente humedad del suelo.

Después, porque en 1809, con ocasión de la invasión de nuestra ciudad por las huestes de Napoleón, los franceses, usando de aquellos "diplomáticos modos"—de los que todavía hoy hacen gala en muchas ocasiones cuando de España se trata— los expulsaron con toda brutalidad de aquel monasterio de las afueras de Santa Clara, el que derribaron hasta los cimientos "para evitar fuera nido de traidores", según palabras textuales del mando napoleónico.

Y finalmente porque en octubre de 1835, refugiados en una pequeña casa de la calle de Santa Clara, cuando estimaban que el convento en construcción en la que ya entonces comenzaba a llamarse Plaza de los Descalzos, sería su feliz y definitiva morada, la orden de secularización religiosa, dictada por el Gobierno liberal, dió al traste con las gozosas esperanzas de los frailes y el Estado se incautó del edificio casi terminado y los religiosos hubieron de abandonar la ciudad lleno el corazón de dolorida congoja.

* * *

Estas tristes consideraciones nos las acabamos de hacer "in mente" apenas hemos llegado junto al deslucido y nada artístico caserón que es, ahora, una escuela y hubiera sido, ayer, el deseado y no conseguido albergue donde la vida en sosiego dulce y tranquilo de un puñado de virtuosos varones se hubiera deslizado, de no haberlo estorbado la enemiga rencorosa y malvada de un Gobierno materialista y ateo.

Descuidado de pintura en sus paredes exteriores, humildísimo de apostura artística, si bien con vanidosa prestancia de monumento venido a menos, este caserón que preside la Plaza de Fernández Duro se levanta ante nuestra vista para mostrarnos la pobreza de su existencia actual y para recordarnos la magnificencia que hubiera podido tener si su destino primitivo se hubiera cumplido.

Y, por unos momentos, gozamos espiritualmente soñando la nostalgia que debió apoderarse de los buenos frailes al tener que alejarse de estos lugares sin poder gustar las mieles de su vivir en quietud y oración tras los muros del que quisieron convento.

Y nos forjamos, también, la ilusión de escuchar las entristecidas apetencias de los religiosos, materializados sus pensamientos en suspiros de amargura ante el inútil empeño de su constancia por construirse el hogar sencillo, pero digno, para sus existencias sin vanidades mundanas y sin la ambición de las riquezas temporales.

¡Cuántas veces sus pensamientos no volarían raudos hasta el paraje aquel donde estuviera primeramente su convento...!

¡Cuántos días sus miradas, desde la altura de los ventanales cubiertos de espesas celosías, no se clavarían con fijeza dolorosa en el horizonte invisible para intentar saciarse del recuerdo de aquellos lugares donde tuvieran sus cenobios...!

¡Cuántas noches, al claro de luna, no ensoñarían los frailes de San Francisco con los tiempos aquellos que les era dable oír el susurrar de las arboledas que les arropaban y el salmodiar del Duero en las horas suaves o sus bramidos de salvaje bravura en aquellas otras de tremendas y amenazantes riadas...!

Y en esos días y en esas noches, ¡cómo vibraría la angustia en los corazones...! ¡Cómo el dolor atenazaría las almas...! ¡Cómo el llanto arrasaría las pupilas...! ¡Es tan doloroso abandonar lo que se ama, el paraje donde se ha vivido feliz y contento y la casa donde han transcurrido los mejores años de la existencia...!

Y al eco silencioso de memorias tan infortunadas, se nos antoja estar presenciando la forzada romería de los religiosos franciscanos de uno en otro convento, hollando caminos de angustia y sendas de aflicción hasta arribar agotados, pero rebosantes de mística conformidad, a la postrera hora de sus vidas, después de haber gustado hasta las heces el cáliz cruento de sus sacrificios.

Es indudable que aquellos religiosos, probados con tantas y tan crueles vicisitudes, no pudieron olvidar ni por un instante siquiera las sencillas y gozosas delicias disfrutadas en su primitivo convento...

Y no podrían echarlas en olvido porque, tanto dentro como fuera de sus muros, sintieron alentar el misticismo espiritual de aquellos varones de su Comunidad, muertos en olor de santidad, fray Juan Tozallo y fray Alonso Nebreda, prototipos de la virtud, de la sencillez y de la humildad...

Que mientras el primero se convertía del mahometismo y se encerraba en el convento franciscano a vivir oscuramente una existencia de penitencia, sin aceptar su ascenso al presbiterado y muriendo en soledad de oración, arrodillado ante el altar de la iglesia del convento y con los brazos en cruz; el segundo fué un dechado de virtudes y el espejo donde la modestia y la austeridad podían mirarse de igual a igual, ya que toda su vida estuvo dedicada a los menesteres más bajos y menos agradables del monasterio por petición especialísima de él mismo...

Y no podrían olvidar su recuerdo, porque bajo sus techos aleteaba la memoria de un episodio tildado de milagroso. Y fué el caso de que un año, durante una tenaz y tremenda sequía que amenazaba dar al traste con la totalidad de la cosecha, con la horrible secuela de hambres y epidemias, la Comunidad en pleno se impuso voluntariamente la penitencia de la oración sin interrupción hasta conseguir que la lluvia viniera a mitigar el espantoso panorama que se vislumbraba en el horizonte zamorano.

Y a tanto llegaron los sacrificios materiales de aquellos varones, tan fecundas fueron las impetraciones de los frailecicos de San Francisco en favor de las gentes de la provincia, que no habían transcurrido tres fechas cuando ya la misericordia divina, trocada en abundante lluvia, se derramaba sobre Zamora con prodigalidad, haciendo cambiar totalmente el panorama de los campos sedientos y recogiéndose una cosecha tan ubérrima como jamás se había conocido, con lo que la fama de santidad de los religiosos se acreditó sobremanera...

El discordante canturrear de las tablas aritméticas en el interior del edificio, convertido desde hace muchos años en colegio docente, despierta nuestro soñador espíritu al momento en que vivimos, haciéndonos ver que hemos sido juguetes de una quimera mental, de una ilusión de nuestro espíritu ahito de remembranzas inquietas y añorantes.

Y con el asedio afanoso de la canturia escolar tras de nuestros pasos, nos alejamos de este rincón de la ciudad ante el que, a diario, pasamos sin percatarnos de su valoración sublime espiritual, para continuar nuestro gustoso peregrinar por la principal calle de la ciudad, en la que todavía hemos de hallar ocasiones de rememorar el pasado.

CARMELO DE DIOS VEGA

SAN FERNANDO, Rey y Santo, guerrero y conquistador, nos muestra en su vida y en su muerte todo un modo de ser de nuestra Patria.

(30 de mayo, Día de la Juventud.)

"VELOZ", LOS ISIDROS Y LOS ANTONIOS

Por ANICETO GARCIA

Con el tiempo preciso llegamos apurados a guarecernos en la rústica cabaña del buen Melchor para protegernos del fuerte aguacero que se viene hacia nosotros, desamparados lejos del pueblo entre trigales y barbechos. Es una cabaña obra del propio pastor y confeccionada con cañizo, manojos y hierbas, más para librarse del sol en las horas de la siesta que del frío y del agua, impropias de la estación venidera. Ya dentro de ella contemplamos con alegría cómo va cayendo el agua sobre la frondosa vegetación y quedándose brillantes las gotas en las hojas; parece como si allá arriba hubiesen roto una multitud de termómetros y el inquieto mercurio que contuvieran hubiese caído sobre las hojas de los trigales que nos circundan. "Veloz" saborea alegre el momento, y Melchor, nada impresionado a fuer de haber vivido tantas situaciones similares a éstas en su vida, nos muestra su petaca de piel de cabra, invitándonos a intoxicarnos un poco mientras charlamos. Es Melchor, pastor de profesión, un joven hercúleo y apuesto, decidor incansable castigado por la vida a charlar con sus ovejas por estar solo entre ellas de día y de noche, exceptuando los de gran fiesta, que las recluye en sus establos para contagiar con el buen humor, que es su más saliente peculiaridad, a los compañeros de parranda. Acudió a la escuela de primera enseñanza, y aprovechando las lecciones de su maestro no dice: semos, ni haiga, ni trajon. Tiene conceptos propios que, gracias a su talento natural, expone y defiende con tesón, y está enamorado de la vida de su aldea, creyéndola superior al urbanismo.

Al contacto de la yesca con su cigarro se producen unas fluorescencias que dan al pitillo un aspecto de bengala, pero acostumbrado a tamañas incidencias, no le concede importancia y exclama:

—¿Qué se oye de San Isidro?

—Que no torea "Chamaco"—le contesto.

—Me refiero a los "isidros".

—Pues... no sé; se comenta ya poco de los "isidros".

—Yo estuve un año —me dice—. Era muy jovencito aún y fuí con un grupo de amigos del pueblo a ver las corridas. Recuerdo que nos miraban los madrileños como si fuéramos bichos raros. He podido después comprobar, por algunos comentarios de Prensa y por otros de "castizos", que los "isidros", a su juicio paletos que vamos a dejar las perras a los madriles, somos una nota típica en la feria madrileña. No habría San Isidro si faltasen los paletos con sus modales y sus palabras tan a tono en su desentono. Servimos para hacerlos reír con nuestra ingenuidad (ignorancia llaman ellos) y lo hacen descaradamente delante de nosotros. ¡Como somos paletos...! No puedo olvidar lo que me impresionó cuando vi al hijo de la tía Hilaria, que aquí fué porquero y estaba allí colocado de ayudante de conductor con un camión, vestido de majo, con la flor en la solapa y un cigarro puro en los labios, mirándonos por encima del hombros y diciéndonos:

—Qué cara de tontos tenéis los paletos cuando pasáis por Madrid.

¿Serán así todos los madrileños? Yo le he oído decir a Paco que Madrid lo mejor que tiene es que no tiene ningún madrileño. ¿Será verdad? Este Paco es tan exagerado... Dice que todos esos que vienen a las fiestas de los pueblos desde Madrid, esos que dicen que se corren las grandes juergas con Molina, el "Príncipe Gitano", etcétera, y se creen que nos lo creemos no son de Madrid. ¿Qué te parece? Yo creo que eso de que alternan con unos y con otros, como ellos dicen, es una bobada, porque a ver si uno, como el hijo de la tía Hilaria, que aquí era porquero, va a ser allí general, pero... ¿por qué van a decir que son de Madrid, si son de Pontejos, pongo por comparanza? Lo que pasa es que los hay muy bobalones, porque mira que aquel que venía a casa de la Gregoria con aquella chaqueta a cuadritos de "pedo libre...". ¡Vamos! Que no me vengan con cosas porque si es hermano mío aprende a ser hombre o lo borro de los libros del Juzgado. Le parecía al bobalón de la pera que nos estaba colocando mentiras y nos estábamos riendo todos de él... ¡¡Y luego que en Madrid nos llamen "isidros"!! ¿Cómo habría que llamarlos a ellos?

"Veloz", que sigue la cháchara del buen Melchor, levanta sus grandes orejas, mostrando deseos de intervenir, hasta que al fin exclama:

—Yo creo que de la misma forma que ellos os llaman a vosotros "isidros", vosotros debéis de llamar a los que vengan a las fiestas de vuestro pueblo "antonios", contando con que el santo vuestro Patrón, no se enfade porque le adjudiquéis semejantes tocayos, pues al fin, si se miran las cosas detenidamente, quién es más: ¿El pobre muchacho de pueblo que carente de la sociabilidad cortesana pasea su curiosidad prudentemente por los madriles, haciendo reír a los necios que se creen superiores a él porque viven allí, o el pseudo-madrileño que copió cuatro tópicos al pasear por los barrios bajos y se viene a querer asombrar con su pendantería a la gente del pueblo? Este tipo de madrileño, que no es madrileño, que trabaja las ocho horas en un andamio y como cien gramos de escabeche todos los días, o no trabaja y como solapente lo que gorronea, suele leerse mientras come las páginas atrasadas del semanario en que el tendero del barrio le envolvió el escabeche, se las aprende de memoria, se imagina protagonista de ellas, se compra una chaquetilla a plazos de liquidación de existencias fuera de temporada y viene luego a pavonearse en el verano comiendo a cuenta de sus parientes los paletos y poniéndose al sol para llegar curtido otra vez a Madrid y decirle a sus vecinos que ha estado veraneando en una atrayente playa del Norte. Los madrileños sí se tragan los del veraneo, y no porque en el fondo sean más ingenuos, sino porque necesitan creerse unos a otros... ¡Tienen todos tantas cosas que creerse...! Pero aquí... se callan y simulan creerlos para conformarlos, sonriendo y desempeñando otra vez más el papel de paleto a las mil maravillas y disfrutando socarronamente en su simulada candidez; ¡pero creerlo...!

Y Melchor, creo que por primera vez en su vida, piensa un poco y se calla.

Ha dejado de llover. Melchor sale ya para conducir sus ovejas por la barbechera y "Veloz" me lleva alegre y retozón en dirección a casa mientras comenta:

—¿Cómo a mí no me conocen los "antonios"...? ¿Vas a ir a San Isidro, amito?

—No, "Veloz", y estáte tranquilo, porque aunque fuera no te llevaría; es mucha caminata para ti.

Nuevo procedimiento de cine en relieve

Ha sido presentado en Cannes por un productor español

Cannes (Francia). — El productor español Eugenio Deslaw ha presentado una película que, gracias a un cruce entre el positivo y el negativo, produce un efecto tridimensional sin necesidad de cristales especiales.

La película, "Visión fantástica", es un documental sobre España, de cuarenta y cinco minutos de duración y que ofrece ante todo el interés del nuevo procedimiento de presentación del relieve, llamado de solarización. A veces se presenta un objeto en negativo, luego en positivo y luego solarizado.

"Visión fantástica", que no ha acudido al certamen del Festival, ha sido proyectada en el cine Yow.

Los especialistas y los críticos expresan gran interés por el nuevo progreso, si bien no lo consideran suficientemente desarrollado para que se aplique en películas largas.

La presentación de España en el certamen se hará el día 16, en función de gala, con "Faustina", película en colores gal, ha declarado a los periodistas que su país no presenta este año películas, pero que, a su juicio, no ha apreciado debidamente la calidad de la producción cinematográfica propia, pues, por lo que él ha podido apreciar, una de las películas largas portuguesas hubiera podido competir favorablemente con varias de las proyectadas en el Festival. Almeida explicó que hace diez años que Portugal no acude a Cannes con una película larga, y dijo que, a su entender, es un error considerar que no se deben presentar al Festival más que pro- y cinemaScope, de la que es principal figura María Félix.

Por su parte, Guido Ferreira de Almeida, delegado de Portugal, ha declarado a los periodistas que su país no presenta este año películas, pero que, a su juicio, no ha apreciado debidamente la calidad de la producción cinematográfica propia, pues, por lo que él ha podido apreciar, una de las películas largas portuguesas hubiera podido competir favorablemente con varias de las proyectadas en el Festival. Almeida explicó que hace diez años que Portugal no acude a Cannes con una película larga, y dijo que, a su entender, es un error considerar que no se deben presentar al Festival más que pro- y cinemaScope, de la que es principal figura María Félix.

Por su parte, Guido Ferreira de Almeida, delegado de Portu-

ducciones especialmente hechas al efecto; expresó la esperanza de que las autoridades cinematográficas lusitanas modifiquen su actual criterio de que, así, algunas de las películas que están haciéndose ahora en su país, como "Capas negras", sean presentadas en Cannes el año próximo.—Efe.

Bajo el patrocinio de SAN FERNANDO la juventud quiere llevar a feliz término la empresa que el Caudillo le ha señalado.

(30 de mayo, Día de la Juventud.)

Escuela del Magisterio "Miguel Blasco Vilatela" del Frente de Juventudes

Se convocan exámenes para ingreso en la Escuela del Magisterio "Miguel Blasco Vilatela", del Frente de Juventudes de Madrid, a fin de realizar en régimen de internado los estudios correspondientes a maestros instructores.

Los exámenes a que se refiere esta convocatoria tendrán lugar en el mes de septiembre y en la fecha que oportunamente se indicará a los solicitantes.

Se admitirán instancias y documentaciones hasta el 20 del actual, incluso de aquellos que estén pendientes de realizar y aprobar la Reválida del Bachiller Elemental, si bien su ingreso en la Escuela y aunque, no obstante, aprueben el examen correspondiente de ésta, estará condicionado a la obtención del título de Bachiller o Grado Elemental correspondiente.

Cuanta información sea precisa podrá solicitarse en la Sección Provincial de Centros de Enseñanza de la Delegación Provincial del Frente de Juventudes, Avenida de Italia, número 11, segundo.

FUENTESAUCO

Enlace Cosido Caturla-Gutiérrez Gutiérrez

Con gran solemnidad se ha celebrado el día 8, en la iglesia parroquial de Santa María del Castillo, el matrimonio de la encantadora señorita Juanela Gutiérrez Gutiérrez con el teniente de Artillería, don Carlos Cosidó Caturla.

Fueron padrinos la madre del novio, doña María Caturla Mauricio, y el padre de la novia, don Manuel Gutiérrez Prieto.

Firmaron el acta matrimonial como testigos, por parte de la novia, sus hermanos, don Jesús Alba y don José María Muñoz Perez; don Fernando Gutiérrez Prieto, don José Antonio Gutiérrez, don Antonio Gullón Corrales, alcalde y procurador en Cortes; don Jesús Rodríguez Marcos, oficial del Registro de la Propiedad, y el ilustrísimo señor coronel de Aviación, don Manuel Dávila.

Por parte del contrayente, su padre, el excelentísimo señor don José Cosidó Canto, coronel del Ejército; su hermano, don José Miguel Cosidó Caturla, teniente del Ejército; el ilustrísimo señor coronel, don José Ordovás, jefe del Sector Aéreo de Salamanca y de la Base Aérea de Matacán; comandante don Domingo Tizón Rivero, jefe de la Escuela de Control de Tráfico Aéreo; capitán don Francisco Ruiz de Almirón Durán, profesor de la Escuela de Control; comandante mayor de la Base Aérea de Matacán, don Modesto Servia Moreno.

Bendijo la sagrada unión el cura ecónomo, don Sagrario García, quien pronunció una elocuente plática.

La novia, bellísima en sus galas nupciales, lucía elegante traje de encaje francés y raso natural.

La numerosa concurrencia fué obsequiada espléndidamente en casa del padre de la novia con un espléndido almuerzo servido por el Restaurante "Lisboa", de Zamora.

La feliz pareja, que fué muy felicitada, salió en viaje de miel hacia Palma de Mallorca.

Corresponsal.

CINE BARRUECO

Hoy, 5,30 - Butaca SEIS pesetas

Los caballeros del Rey Arturo

Robert Taylor - Ava Gardner

8 y 11 - (Mayores) - Ultimo día de un film alegre y deliciosamente picante, en colores.

París... Palace Hotel

Charles Boyer - Françoise Arnoul

MAÑANA: A las 12,15 Matinal

Los caballeros del Rey Arturo

A las 3,30 y 5,30, ESTRENO sensacional. PALMA DE ORO en el Festival de Cannes y Medalla de Oro del Cine francés

EL GLOBO ROJO

ALBERTO LAMORISSE, director

Deliciosa fantasía poética, llena de exquisita sensibilidad, de ternura y de belleza plástica.

CINEMA VALDERREY

A LAS CINCO, CONTINUA FEMINA

COLOSAL PROGRAMA DOBLE

(Todos públicos)

Funciones dedicadas a la mujer católica zamorana

EL MENSAJE DE FATIMA

en COLOR por TECHNICOLOR

— Y —

TRIGO Y ESMERALDA

MAÑANA: ¡La película que ha triunfado en todas las pantallas del mundo!

Los crímenes del museo de cera

Vincent Price - Phyllis Kirk

TEATRO RAMOS CARRION

HOY, EXITO CRECIENTE de la deliciosa ROMY SCHNEIDER en

La panadera y el Emperador

con SIGFRIED BREUER y MAGDA SCHNEIDER

En mágico AGFACOLOR

El Emperador de Austria, rendido ante el encanto de la más deliciosa panadera.

(TODOS LOS PUBLICOS)

Mañana, ESTRENO de "Mercurio Films" de palpitante alegría y juventud

¡Le inspirará deseos de meterse en la pantalla y bailar con las bailarinas!

HISTORIA DE AMORES, RISAS Y LAGRIMAS

HOY HOY

VUELVEN A PETICION DEL PUBLICO...

Las Diabólicas

de H. G. CLOUZOT — (MAYORES)

EL MAS DEMONIACO ROMPECABEZAS DE TODOS LOS TIEMPOS

¡LA OBRA MAESTRA DEL "SUSPENSE"!

Complemento: **EL MATRIMONIO**

en maravillosos colores — Con Vittorio de Sica y Silvana Pampanini

En el TEATRO PRINCIPAL

CONTINUA DESDE LAS 5,30

ANUNCIOS TELEGRAFICOS

AUTOMOVILES Y ACCESORIOS

PEUGEOT 402, 14 HP., 7 plazas, freno hidráulico.

TRACTOR "FORDSON MAJOR" de petróleo, muy económico y gran rendimiento.

BORGWARD tipo rubia convertible año 1954, muy bien equipada, color azul. BUESO automóviles, Fray Diego de Deza, 10. TORO. (789)

COLOCACIONES

El artículo sexto del Decreto de 26 de mayo de 1938 determina que las Empresas y patronos están obligados a solicitar de las Oficinas de Colocación el personal que necesiten.

PARA COMPAÑIA publicitaria provincia, asunto nuevo, necesito agente. Teléfono 2695, tardes. (758)

COMPRA-VENTA DE FINCAS

VENDO dos casas, piso disponible, buena renta. Facilidades. Razón: Tres Cruces, 8. Zamora. (682)

VENDO finca regadío, cuarenta fanegas, con casa, con cosecha o sin ella, en Zamora. Informes y tratar: Valeriano Hernández Rodríguez. Lope de Vega, 3. Zamora. (795)

GANADOS Y AVES

POLLITAS EXTRASELECCIONADAS de un día y todas edades. Polluelos sin sexar. Alta calidad. AVICOLA ZAMORANA. Calvo Sotelo, 22. Teléfono 2177. Zamora. (259)

VENDO vaca lechera recién parida. Piedrahita de Castro. Placidio Vázquez. (776)

SE VENDE rebaño cabras para vida. Razón: Dehesa Alcamín Alto. (802)

TRASPASOS

TRASPASO local completo o en partes, sitio céntrico. Informes: Apartado 119. Zamora. (763)

TRASPASO fábrica gaseosas. Razón: Periódico. Zamora. (770)

VENTAS

Ningún artículo usado podrá venderse a mayor precio del 80 por 100 señalado en la legislación vigente, según lo dispuesto por la tasa.

VENDO ruedas sin estrenar, 900 x 20. 12 lonas Firestones, rebaja 20 por 100. Manue; Montero. Puerta Feria, 18. Zamora. (750)

Ministerio de Cultura 2011

Requisitos que han de reunir las peticiones de autorización para la celebración de espectáculos taurinos

Circular núm. 32 del Gobierno Civil

Comenzada ya la temporada taurina, se hace preciso recordar a los empresarios, autoridades y público en general las normas o preceptos contenidos en el Reglamento para la celebración de espectáculos taurinos aprobado por R. O. de 12 de julio de 1930. A fin de que las peticiones no sufran retraso en su tramitación administrativa, deberán los interesados presentar inexcusablemente, con cinco días de anticipación, en la Secretaría de este Gobierno Civil, los documentos que a continuación se citan, advirtiéndose que la falta de alguno de ellos, su confección defectuosa o la presentación del expediente completo en tiempo menor del anteriormente señalado, dará lugar a su archivo sin tramitación alguna.

DOCUMENTOS COMUNES A TODA CLASE DE ESPECTACULOS DE ESTA INDOLE

1.ª Instancia solicitando autorización para celebrar la corrida o novillada.

2.ª Certificación expedida por un arquitecto o aparejador colegiado, acreditativa de las debidas condiciones de seguridad y solidez de la Plaza y de que ésta reúne las señaladas en el artículo 108 del Reglamento. (Cuando se trate de Plazas de carácter permanente, este requisito será exigido solamente en el expediente originado por el primer espectáculo taurino que se celebre en la temporada).

3.ª Certificación expedida por el médico titular, sobre las condiciones que reúne el local de enfermería o botiquín y sobre las dotaciones de instrumental y material de curas, sometiéndose a lo dispuesto en la Orden del Ministerio de la Gobernación de 12 de agosto de 1949, publicada en el "Boletín Oficial del Estado" número 227, por la que se modifican los artículos 42 y 46, ambos inclusive, del vigente Reglamento de Espectáculos Taurinos. Por lo que respecta a las Plazas de carácter permanente, se hace la misma observación del apartado anterior.

4.ª Certificación expedida por el señor subdelegado de Sanidad Veterinaria, donde lo hubiere, o por el inspector municipal veterinario en los demás casos, relativa al reconocimiento del ganado y su utilidad para la lidia. Cuando este documento no pueda obtenerse con la antelación suficiente para ser incluído en la petición de autorización, deberá ser remitido por conducto de la Alcaldía, a quien se hace responsable de que se expida antes de la celebración del espectáculo.

5.ª Certificación expedida por la Inspección Provincial de Sanidad Veterinaria en relación con las instalaciones de alojamiento del ganado y defensas contra las acometidas, acreditativa de que los locales reúnen las debidas condiciones higiénicas sanitarias para el fin a que se destinan, de acuerdo todo ello con lo dispuesto en la base XIX de la Ley de Sanidad y disposiciones reglamentarias especialmente en las Ordenes de 22 de marzo de 1946 y 12 de marzo de 1948.

6.ª Certificación del Sindicato del Espectáculo, acreditativa de la profesionalidad de los lidiadores (espadas y cuadrillas).

7.ª Justificante de haber sido abonadas previamente las aportaciones que debe percibir el Montepío de la Asociación Benéfica de Toreros.

8.ª Certificación del Ayuntamiento por la que se justifique tiene satisfechas todas sus obligaciones, cuando aquél sea el organizador del espectáculo.

9.ª Cinco ejemplares del cartel o programa anunciando la corrida o novillada.

DOCUMENTOS PARA LAS CORRIDAS DE TOROS Y NOVILLADAS CON PICADORES

Además de los documentos relacionados anteriormente:

1.º Contratos suscritos por los lidiadores, visados por el Sindicato Nacional del Espectáculo.

2.º Certificación del ganadero con reseña de las reses (nombres, edad, pelo, señales y divisas) que han de lidiarse, más un sobrero, en el que se haga constar son vírgenes de lidia y que sus defensas naturales no han sido objeto de manipulación alguna, conforme dispone la Orden de 10 de febrero de 1953. El ganadero deberá estar inscrito como criador de toros de lidia.

DOCUMENTOS PARA LAS NOVILLADAS SIN PICADORES

Además de los documentos que figuran en la primera relación:

1.º Presentación de los contratos suscritos por los lidiadores, visados por el Sindicato Nacional del Espectáculo.

2.º Certificación del ganadero, con reseña de las reses que han de lidiarse, más un sobrero, en el que se haga constar la edad de las reses, para justificar no exceden de cuatro años. En el caso de que se trate de un ganadero encuadrado en el Grupo segunda categoría, será necesario el certificado que esté extendido en el modelo oficial establecido por el Sindicato Nacional de Ganadería, en el que se reseñarán las reses conforme a los datos que exige dicho modelo. Además manifestará son vírgenes de lidia y que sus defensas naturales no han sido objeto de manipulación alguna.

DOCUMENTOS PARA LAS BECERRADAS

Además de los documentos relacionados en el primer apartado:

1.º Es imprescindible que figure como director de lidia un profesional, extremo que se acreditará con el correspondiente certificado del Sindicato del Espectáculo, en el que se hará constar que ha actuado en Plazas de primera categoría como matador de novillos-toros.

2.º Certificación del señor alcalde en la que figuren los aficionados que intervendrán en la becerrada, en el que se haga constar que todos son varones, mayores de 16 años, y que los menores de 23 tienen permiso de sus padres o representantes legales.

3.º Certificado de un inspector municipal veterinario, en el que se justifique que las reses son añojos o erales, sin que ofrezcan peligro para los lidiadores, o en caso contrario que les han sido serradas las puntas.

DOCUMENTOS PARA LOS ESPECTACULOS COMICO-TAURINO-MUSICALES

1.º Permiso de la Sociedad General de Autores.

Por lo que respecta al reconocimiento de las reses, sorteo de los lotes y, en general, en todos los actos reglamentados, no podrán estar presentes más personas que las autorizadas y los delegados que deben presenciar las operaciones, no admitiéndose bajo ningún pretexto la presencia de personas en tales operaciones que no sea establecida por el Reglamento.

Cuantas infracciones se cometan serán severamente sancionadas, independientemente de dar cuenta a la superioridad para su corrección con la energía que a su estimado criterio juzgue conveniente.

Lo que se hace público en este periódico oficial para general conocimiento y cumplimiento.

Zamora, 8 de mayo de 1957.
EL GOBERNADOR CIVIL.

Las corridas de San Isidro, comentadas por "Pepe Cándido"

Dos magníficas faenas de Julio Aparicio

Y dos avisos a repartir entre Antoñete y Tirado

Madrid.—(Servicio especial.)—Yo no sé si el tiempo nublado que ha hecho hoy, ventoso, algo más que fresco y a ratitos con un sol tímido y de pocos amigos, habrá sido beneficioso para el campo; puede que sí, puede que no. Para la brillantez del espectáculo taurino, desde luego no.

Más de un torero me ha confesado—y no aludo a los de hoy—que prefieren torear con lluvia que con viento. La razón es clara. Aparte que el agua pone el suelo escurridizo, lo que implica un peligro, el del aire es mucho mayor, pues los capotes se arrollan al cuerpo del lidiador y le dificultan los movimientos, o les descubren, o la muleta no obedece.

Pero como hasta el fin nadie es dichoso, la mala cara del día se ha tornado bonancible sobre las cuatro de la tarde, y lució el sol, y casi se calmaron los vientos; sólo casi. A las seis sonaron los timbales y las cuadrillas hacían el paseíllo; al frente de ellas Julio Aparicio, de azul y plata; Antoñete, de negro y oro, y el neófito José Ramón Tirado, de blanco y oro, traje de las ocasiones trascendentales de la vida.

Los toros de doña Eusebia Galache, ganadera que se llevó el premio del año anterior, fueron buenos en general. El primero resultó magnífico, de estampa y de hechos, y no lo supo aprovechar el mozo de la alternativa. El segundo se protestó por pequeño; sin embargo, el tercero, más pequeño, no escuchó protestas. Los tres restantes resultaron aceptables.

La plaza, sin llenarse, como en ocasiones menores, presentó buen aspecto. Carteles más flojos que el de hoy nos ofrecerá San Isidro, pues, a fin de cuentas, el nombre de Aparicio dió importancia a la cosa.

Julio es un torero sobrado: competente, dominador y artista. Con personalidad. Con genio, verdadero prodigio de facultades. De esta suma de cualidades positivas se sirvió para darle color a la tarde y para que la gente no saliera bufando de ver a un Antoñete abúlido y a un José Ramón Tirado no sé si reservándose, no sabiendo qué hacer o no pudiendo. Quizá las tres cosas. Estuvo desplazado o ausente. No se le pudo aplaudir más que en ese quite de frente por detrás que hacen todos, se les aplaude a todos y es el recurso de todos los que no saben hacer otra cosa. Tirado sigue viviendo taurinamente de la faena a su primer novillo el día de su presentación en las Ventas.

Antoñete ya tiene poco que hacer. Estuvo mal; tampoco hizo nada por arreglarlo. A él y a Tirado, el público, con justificado enfado, les obsequió con dos sendas broncas, seguidas de un aviso a cada uno. Por cierto que en el aviso a Antonio hubo negligencia, pues transcurrió el tiempo correspondiente a los tres.

En resumen: La primera corrida de San Isidro la ha salvado Julio Aparicio con dos faenas magníficas, que hubieran convertido en tarde memorable para él si el estoque hubiese sido el remate que todos deseábamos. Se le ovacionó fuertemente por su capote de supermaestro, su inteligencia en la lidia y su extraordianria muleta, que fueron su escudo y disculparon ciertos desplantes que Aparicio no necesita para demostrar su superioridad.

Tres corridas más toreará el madrileño, que ha vuelto, con «Litri», a ser la pareja cumbre de una época prestigiosa y prestigiada.

PEPE CANDIDO

DEPORTES

Aumenta el interés existente por ver la velada de lucha libre anunciada para mañana

Aquí le presentamos a ustedes a Pastor, uno de los ocho famosos luchadores que participarán en la gran velada de lucha libre anunciada para mañana.

El interés que existe en toda la ciudad por ver la gran velada de lucha libre que se anuncia para mañana, va a más a medida que se acerca el momento de abrirse las puertas de la Plaza de Toros, sobre cuyo ring lucharán ocho auténticos "ases" de la especialidad. Como combate de fondo se enfrentarán nada menos que Félix Lambán e "Indio Mapuche", dos colosos de la lucha libre. Los otros tres combates son también interesantes, puesto que en ellos serán protagonistas luchadores tan formidables como Kid-Fer, Toni Martín, Ochando, Morlán, Soria y Pastor.

Como apertura de tan interesante programa tendremos el combate Kid-Fer y Toni Martín, el primero un hispano-marroquí, excampeón de España, y el segundo un violento luchador. El segundo combate enfrentará a Ochando y Morlán, dos grandes figuras de la lucha libre. El tercero, a Soria, actual campeón de Castilla, y Pastor, gran pegador. Y en el cuarto veremos a Lambán y al "Indio Mapuche", dos de las máximas figuras de la lucha libre americana.

Todos los combates serán a la distancia de cuatro asaltos de cinco minutos.

Desde luego, a la vista de los nombres que figuran en el programa de la lucha libre, que comenzará mañana a las cinco en punto de la tarde, hay motivo más que suficiente para la expectación. Y como, por otra parte, los precios son módicos en extremo, es de esperar y suponer que los tendidos y demás localidades de nuestro coso taurino registren una gran entrada.

SOBRE EL ULTIMO PARTIDO AT. PALENCIA-AT. ZAMORA

Con ruego de publicación recibimos el siguiente trabajo:

IMPERIO, de nuestra ciudad, reproduce un artículo publicado en "El Diario Palentino", relacionado con el encuentro celebrado este domingo pasado entre el equipo titular de dicha localidad y el Atlético zamorano.

Nos da la impresión de que el "padre" de dicho comentario deja al "descubierto", en el fondo del mismo, una indignación y una soberbia dimanantes de un mal perder. Fea condición moral y deportiva, agravada con su decisión de llevarla en letras de molde. Serénese dicho articulista y antes de "manchar" las columnas de un periódico serio y de reconocida solvencia periodística, como es "El Diario Palentino", frene sus censuras y desprecios contra un club como el Atlético zamorano, que no ha cometido más "delito" que clasificarse limpiamente dentro de su grupo y que con motivo de esta "grave" circunstancia le dedica frases y adjetivos más propios de un aficionado de "bocadillo en el bolso y botijo de agua en la mano", que de un fútbol moderno y consecuente. Su "charla" periodística ha producido un peligroso efecto, ya que la reacción de los aficionados zamoranos ha sido rápida y enérgica contra el autor del mismo, por sus frases inelegantes y de una "artesanía" pueril y propia de "andar por casa". Para escribir en un periódico hay que documentarse y saber lo que se dice. El autor de dicho artículo ignora que en los archivos del club Atlético de Zamora existe una carta, atenta y cordial, de la Directiva del Palencia, dirigida a la nuestra, felicitándola y haciendo extensiva esta felicitación a la afición zamorana, por su limpio y educado comportamiento deportivo con motivo del partido jugado en Zamora entre los dos clubs titulares. Durante el mismo, el Atlético zamorano fué censurado y abucheado por su misma afición, con motivo del desarrollo de jugadas más o menos afortunadas, y como contraposición a estas manifestaciones de desagrado, los palentinos fueron ovacionados y alentados durante los noventa minutos del encuentro. El Atlético zamorano, por el "grave delito" de clasificarse, saltó al campo de La Balastera haciendo frente a una reacción antideportiva que los recibía con una pita estrepitosa y un abucheo general e insistente. El pago al recibimiento hecho en Zamora a los palentinos fué inadecuado y fuera de tono. Consecuencia que esto nos vino a demostrar que dentro del fútbol todavía hay clases. Dice el articulista que el Atlético de Zamora no fué capaz de meter goles. Mejor para usted, pero sepa que si no los metimos ha sido porque nos "pillaron cansaos" después de meter los 106 tantos que sumaron los zamoranos durante la competición. El Atlético de Zamora, por juego y clase, supo puntuar fuera de casa durante cuatro encuentros seguidos, porque así lo necesitaba para clasificarse, y por esa misma razón ganó correctamente a los palentinos en el Estadio "Ramiro Ledesma" por tres tantos a uno, con los equipos completos; y que el domingo pasado, con un juego de "plazuela" y con la circunstancia de tener que alinear a seis jugadores suplentes, por encontrarse lesionados los titulares con motivo del encuentro con el Vasco Hullera, perdimos por cuatro a cero. Reconoce el autor del artículo publicado que los zamoranos, en el segundo tiempo y con el viento a favor, lograron hasta dominar... pero que no marcaron. Felicítese de ello, pues de lo contrario, si el Atlético de Zamora llega a marcar dos o tres tantos en la puerta morada y termina el encuentro con una victoria mediocre del Palencia frente a unos muchachos encargados de la suplencia y con cierta desgana por haber comido abundante y estupendamente, ¿qué hubiera dicho?

Guárdese el autor del artículo su "fobia" y desesperación por la no clasificación del Atlético de Palencia, lo cual sinceramente sentimos, y no hable de fútbol de "plazuela", pues gracias a ese fútbol "plazueleño" que hicieron los zamoranos puede vanagloriarse del triunfo en La Balastera, pues si al Atlético de Zamora, a pesar de la falta de sus varios titulares, le da por jugar de "salón", como ha demostrado sabe hacerlo, es posible que el autor del artículo hubiese pasado por el bochornoso trance de ver perder a su equipo delante mismo de su "apéndice", colocado, como "usuario" de pañuelos del color de la hierba, en el rostro.

UN TESTIGO PRESENCIAL

BALONMANO

Campeonato Provincial — Grupo 1.º

U. L. IMPERIO, 8; U. L. VICTORIA, 7

Se celebró este partido el jueves por la mañana. Resultó muy disputado y hasta demasiado duro en los últimos minutos. Un arbitraje poco afortunado permitió que el partido se complicara innecesariamente.

El Imperio está de suerte; es ya el segundo partido que gana sin que su juego alcance verdadera calidad.

El Victoria nos convenció más. Fué superior en control de pelota y en facilidad de jugada. Mereció ganar, pero todo deporte tiene su cara o cruz. Cruz fué para el Victoria su portero, muy bien en algunas jugadas y muy mal en algunos de los tantos. Cruz también fué el abuso del bote, que frena la velocidad, cuando dominaban al enemigo en control de pelota, y la rapidez podía darles un alud de tantos.

Poco destacable en el Imperio; sólo el portero y Vicente González tuvieron una actuación meritoria.

En el Victoria, lo mejor el conjunto, y en éste la conjunción en el despliegue y en el pase. Muy bien López y Cipriano.

CLASIFICACION

	J.	G.	E.	P.	F.	C.	P.
U. L. Imperio.	3	2	0	1	14	13	4
U. L. Alcázar	1	1	0	0	2	1	2
U. L. Victoria	2	1	0	1	10	9	2
San Fernando	2	0	0	2	5	8	0

En este grupo quedan por jugar dos partidos, correspondientes a la primera fase:

Hoy, sábado, a las 3,45: U. L. Alcázar-U. L. Victoria.

Mañana, domingo, a las 12,30: U. L. Alcázar-E. M. San Fernando.

SEGUNDO GRUPO

Mañana, domingo, se jugará en el campo del Frente de Juventudes (Pantoja), a las doce de la mañana, el siguiente encuentro:

A. D. Nuestra Señora de Lourdes-A. D. Pinilla E. D.

Walkoviack agredió a un aficionado al pedirle un autógrafo

Indignación del público ante la acción del gran corredor francés

Detalles de la agresión

Huesca, 10

Cuando se encontraba Walkoviack junto con sus compañeros de equipo departiendo amigablemente, un joven de unos dieciocho años de edad se acercó al corredor francés con una fotografía de éste en la mano y solicitó que se la firmara. El corredor se volvió, y sin pronunciar palabra, ni dar la menor explicación, descargó un fuerte puñetazo en la cara del oscense que rodó por el suelo con el labio partido y sangrando abundantemente. Segundos más tarde se daba la salida a los ciclistas. El agredido fué inmediatamente atendido por el público que se encontraba en los alrededores y trasladado a una clínica, donde fué curado por el facultativo de guardia. Cuando el joven quiso poner el hecho en conocimiento de las autoridades se había dado ya la salida oficial.

El lamentable incidente ocurrió tan rápidamente que la gente tardó algún tiempo en reponerse de la sorpresa y reaccionar. El pueblo oscense se ha apresurado a expresar su simpatía por su joven paisano y ha condenado unánimemente la brutal agresión, injustificada totalmente, del corredor francés Walkoviack, que de esa forma ha correspondido a la hospitalidad que Huesca ha dispensado a los participantes de la Vuelta Ciclista a España.—Alfil.

—

Huesca, 10.—(Del equipo de enviados especiales de ALFIL).—Se conocen nuevos detalles en relación con la agresión que el corredor francés Walkoviack hizo objeto a un aficionado de esta localidad. El hecho, ya confirmado, ocurrió de la forma siguiente:

A las 10,18 de la mañana, aproximadamente, se encontraba Walkoviack en la Plaza de Navarra con sus compañeros de equipo esperando que se diese la salida en marcha neutralizada y bebiendo entretanto un café con leche muy caliente.

En esos momentos se presentó el cobrador del coche de línea Huesca-Binéfar, José Villacampa Florences, de treinta y dos años, casado, que preguntó quién era y dónde se encontraba Walkoviack. Al señalarle algunos aficionados al corredor francés, Villacampa se dirigió hacia éste y mostrándole una fotografía de tamaño postal, en la que aparecía el corredor francés en bicicleta con un ramo de flores en la mano y dando una vuelta de honor al circuito de llegada de París, como ganador del "Tour" del pasado año, le dijo: "Los aficionados de Binéfar le saludan y le ruegan que les firme esta fotografía como un recuerdo." Y al decirle estas palabras le alargó un bolígrafo.

Entonces Walkoviack, por toda respuesta y sin pronunciar palabra, dió con el vaso lleno de café hirviendo en la cara de Villacampa, produciéndole quemaduras leves y una honda fisura en el labio.

QUINIELAS PREMIADAS

Lista provisional de la jornada 32. Serie A. Han sido premiados con trece aciertos, a 732,50 pesetas, los siguientes boletos: 580.026, 581.562, 581.572, 583.420, 584.696, 585.086, 586.412, ZA-2.315

Ministerio de Cultura 2011

La etapa Huesca-Bayona, ganada por Ferraz

Seguido del portugués Da Silva y del cántabro Aspuru

Loroño conserva el "maillot" amarillo

Huesca, 10.—(Del equipo de enviados especiales de ALFIL).—A las diez y veinte de la mañana se ha dado la salida en marcha neutralizada desde la Plaza de Navarra, de esta capital, a los 56 corredores que continúan participando en la Vuelta Ciclista a España, para cubrir la décimocuarta etapa, Huesca-Bayona, con un recorrido de 245 kilómetros.

Los ciclistas se dirigieron desde la citada plaza por el Coso hasta la calle de Costa y desde allí siguieron hasta el puente de San Rigul, sobre el río Huera, desde donde se dió la salida oficial.

A pesar del frío reinante, una inmensa muchedumbre se había situado en los lugares estratégicos por donde habían de pasar los corredores para aplaudirlos y animarlos.

Ha llovido durante toda la noche y esta mañana el cielo amenazaba tormenta, por lo que parece probable que los corredores tengan que hacer frente a las inclemencias del tiempo, lo que unido al largo y difícil recorrido de la etapa de hoy, convertirán a ésta en una de las más duras de la actual Vuelta Ciclista a España.

Bahamontes ha protestado ante la Comisión oficial por la sanción de un minuto que sufrió ayer al utilizar en la etapa contra reloj una rueda de pista. El corredor toledano insistió ante la citada Comisión que por lo menos once participantes habían empleado ruedas de pista y que el corredor francés Bauvin, entre otros, utilizó no sólo una rueda de esa clase, "sino las dos".

Los corredores a su salida de Huesca tendrán que subir en pendiente empinada durante 25 kilómetros hasta el puerto de Argis, de segunda categoría y puntuable para el Gran Premio de la Montaña. En este puerto se han establecido dos primas para los corredores que lo coronen en primero y segundo lugar, respectivamente. La cuantía de las primas es de siete mil pesetas para el primero y cuatro mil para el segundo.

La carretera está en malas condiciones y es resbaladiza durante cerca de sesenta kilómetros de recorrido, es decir, hasta el cruce de Sabiñánigo; desde allí ya está asfaltada, lo que facilitará a los ciclistas la subida al puerto de Somport, puntuable para el Premio de la Montaña, de primera categoría y 1.631 metros de altitud. En este puerto la Escuela Superior de Montaña ha establecido una prima de dos mil quinientas pesetas para el corredor que se clasifique en primer lugar.

Momentos antes de darse la salida en marcha neutralizada desde la plaza de Navarra, se ha producido un hecho que ha causado general indignación y del que ha sido protagonista el corredor francés Walkoviack.

BAHAMONTES, PRIMERO EN EL PUERTO DE ARGUIS

Jaca, 10.—(Del equipo de enviados especiales de ALFIL).—A los tres kilómetros de la salida de Huesca se registra la primera escapada por parte del corredor cántabro Aspuru, que consigue despegarse unos metros del pelotón y marcha destacado durante unos minutos. Sin embargo, poco después era absorbido por el resto del pelotón.

Unos kilómetros antes de llegar al puerto de Arguis, puntuable de segunda categoría para el Premio de la Montaña, se escapa un grupo formado por Bahamontes (España), Loroño (España), Dotto (Francia) y Ribeiro da Silva (Portugal). Estos corredores mantienen su ventaja durante la subida al puerto, que es coronado de la siguiente forma:

1.º Bahamontes (España).
2.º Ribeiro da Silva (Portugal).

Durante la subida al puerto Aspuru sufrió una aparatosa caída al resbalar su bicicleta.

DA SILVA GANA UNA PRIMA DE 10.000 PESETAS Y OTRA DE 5.000

Jaca, 10.—A 54 kilómetros de Huesca y 191 de la meta de llegada, establecida en Bayona, han pasado por Sabiñánigo los corredores de la Vuelta Ciclista a España.

FERRAZ, ganador de la etapa

Lo hizo en primer lugar Da Silva, que ha ganado una prima de 10.000 pesetas, donada por la ciudad de Sabiñánigo.

A su paso por Jaca seguía Da Silva (Portugal) en cabeza, con lo que ganó otras 5.000 pesetas ofrecidas por Jaca.

A cuatro minutos seguía Nencini (Italia) y a 30 metros de éste el pelotón de 30 corredores encabezado por Iturat, Bahamontes y Galdeano.

DA SILVA AUMENTA SU VENTAJA

Canfranc, 10.—A 87 kilómetros de Huesca y 158 de la meta de Bayona ha pasado por esta localidad el corredor Ribeiro da Silva (Portugal), que ha aumentado la ventaja conseguida en Sabiñánigo sobre sus seguidores a seis minutos. Da Silva pasó a las 13,40.

A las 13,46 pasó un gran pelotón, a cuyo frente marchaban Ferraz (España) y Aspuru (Cántabro) y en el que figuraban los ases del equipo nacional español.

EN EL PUERTO DE SOMPORT, EL PORTUGUES LLEVO UNA VENTAJA DE CINCO MINUTOS

Puerto de Somport, 10.—El paso por la cima de este puerto, puntuable de primera categoría y de 1.631 metros de altitud, se ha hecho por el siguiente orden:

1. Ribeiro da Silva (Portugal), a las 14,04 horas.
2. Aspuru (Cántabro), 14,09.
3. Ferraz (España), en el mismo tiempo.
4. Bahamontes (España), 14,11.
5. Loroño (España), 14,12.

A continuación pasó el resto de los participantes, que se lanzaron a una velocidad fantástica, juntamente con los nacionales Loroño y Bahamontes, en persecución del corredor portugués.

Al pasar por este puerto, los corredores han entrado en territorio francés, y no ha habido detenimiento en la frontera, donde las fuerzas armadas españolas y francesas están concentradas en la misma frontera, presenciando el paso de los participantes.

Después del puerto de Somport, los corredores descienden a gran velocidad, y en un repecho de una subida, aunque no puntuable para el Premio de la Montaña, el Mont Repos, ha llegado al alto en primer lugar el corredor Bahamontes (España).

MAS DE DIEZ MIL ESPAÑOLES EN LA META DE BAYONA

Bayona, 10.—Se calculan en más de diez mil los aficionados españoles que se encuentran en Bayona procedentes de San Sebastián, Pamplona, Bilbao y otros puntos, con ocasión de la Vuelta Ciclista a España.

Diferentes bandas de música recorren la vieja ciudad de Bayona en esta jornada deportiva, en medio de profusión de banderas nacionales de los dos países vecinos.

Desde las tres de la tarde el campo municipal de deportes ofrece magnífico aspecto. De acuerdo con las informaciones que son facilitadas por medio de la radiodifusión francesa, la lucha se presenta muy fuerte entre Loroño y Bahamontes, de una parte, y los equipos italiano y francés, de otra, que realizan supremos esfuerzos por mejorar su clasificación, con la nota destacada de la escapada del portugués Da Silva. El periódico de Burdeos "La Novelle Republique", en su última edición del mediodía, al referirse a la Vuelta Ciclista a España, afirma que "el corredor Loroño es el firme candidato a campeón", si bien señala que lo realizado en etapas anteriores es más bien un esfuerzo obligado por la rivalidad de Bahamontes y otros corredores españoles, poniendo en duda si podrá continuar al mismo ritmo las etapas restantes.—Alfil.

CLASIFICACION DE LA ETAPA HUESCA-BAYONA (FRANCIA)

1.º Ferraz en 7 horas, 26 minutos y 30 segundos.
2.º Da Silva, mismo tiempo.
3.º Aspuru, mismo tiempo.
4.º Van Cauten, 7-28-17.
5.º Geminiani, mismo tiempo
6.º Roseel, mismo tiempo.
7.º Benedetti, 7-30-15.
8.º Deledda.
9.º Nencini.
10. Iturat.
11. Antonio Barrutia.
12. Baroni.
13. Vidaurreta.
14. Suárez.
15. Walkoviack.

Todos en el mismo tiempo.

CLASIFICACION DEL PREMIO DE LA MONTAÑA

1.º Bahamontes, 15 puntos.
2.º Morales, 15.
3.º Loroño, 13.
4.º Da Silva, 9.
5.º Aspuru, 8.
6.º Chacón, 7.
7.º Bernardo Ruiz, 6.
8.º Vidaurreta, 4.
9.º Geminiani, 4.
10. Ferraz, 4.

CLASIFICACION GENERAL

1.—Loroño, 72-24-55.
2.—Bahamontes, 72-33-06.
3.—B. Ruiz, 72-34-29.
4.—Da Silva, 72-39-27.
5.—Geminiani, 72-42-02.
6.—Adriaensens, 72-44-38.
7.—Fornara, 72-48-43.
8.—Sant, 72-50-23.
9.—Nencini, 72-50-54.
10.—Walkowiak, 72-51-50
11.—Botella, 72-53-01.
12.—Boni, 72-54-41.
13.—Iturat, 72-55-32.
14.—Barbosa, 72-58-12
15.—Dotto, 73-00-37.
16.—Morales, 73-05-25.
17.—Bauvin, 73-05-51.
18.—Masip, 73-09-27.
19.—Baens, 73-10-13.
20.—Mallejac, 73-11-58.
21.—Ferraz, 73-13-26.
22.—Escolá, 73-17-20.
23.—Trobat, 73-19-22.
24.—Suárez, 73-24-52.
25.—Aspuru, 73-25-22.
26.—A. Barrutia, 73-29-59.
27.—Campillo, 73-30-33.
28.—Galdeano, 73-33-02.
29.—Roseel, 73-34-37.
30.—Vidaurreta, 73-38-30.
31.—M. Rodríguez, 73-38-44.
32.—Acordi, 73-44-23.
33.—Tognacini, 73-44-35.
34.—Benedetti, 73-45-58.
35.—Michelena, 73-49-08.
36.—Crespo, 73-54-46.
37.—Van Cauten, 73-56-22.
38.—Serra, 73-57-21.
39.—Horelbecke, 73-57-53.
40.—Company, 73-58-49.
41.—Ferlenghi, 74-06-31.
42.—Del Moral, 74-07-51.
43.—Motos, 74-08-14.
44.—Marigil, 74-08-35.
45.—Hernán, 74-13-24.
46.—E. Rodríguez, 74-14-47.
47.—Baroni, 74-20-46.
48.—Las Heras, 74-26-07.
49.—C. Barrutia, 74-26-20.
50.—Deledda, 74-32-45.
51.—San Emeterio, 74-35-22.
52.—Plateel, 74-40-44.
53.—Assirelli, 74-43-01.
54.—Ferreira, 74-44-15.
55.—Guzmán, 74-44-36.
56.—Castell, 75-20-26.

Se puede afirmar que Loroño será el campeón de la Vuelta

A Bahamontes se le califica como indiscutible "Rey de la Montaña"

Bayona.—(*Crónica telefónica de nuestro enviado especial, PORRIÑO*).

El planteamiento que hicimos ayer de la etapa de hoy lo ha reflejado la realidad de la etapa Huesca-Bayona, la etapa pirenaica que podríamos considerar como la "etapa reina" de la Vuelta. La ha ganado un español, el actual campeón de España de fondo en carretera; ha servido para que España, primera por equipos en la jornada, gane tiempo en esta clasificación; ha colocado a Bahamontes líder de la montaña, en la que también ha puntuado Loroño, y, en definitiva, igualmente en ella el vizcaíno consolidó su puesto de honor en la clasificación general. Por lo tanto, sería difícil que Loroño pierda este año la Vuelta. Muchas cosas raras tendrían que pasar, y si hoy ha resistido los ataques de las coaliciones extranjeras y también ha iniciado, junto con Bahamontes, otros en la montaña, que sus más directos adversarios no pudieron aguantar, en las dos jornadas que restan, más suaves que la de hoy y ya en su ambiente, Loroño incluso puede mejorar su ventaja.

Hoy, el de Larrabezua ha corrido con mucha inteligencia, junto a Bahamontes, que le ha dirigido. Y otro peón importantísimo en el éxito del equipo español fué Botella, al que se le encargó la misión de vigilar a los de atrás y de frenar los contraataques franceses e italianos que se esperaban.

La etapa comenzó en Huesca a las diez y media de la mañana. Es decir, se partió con media hora de adelanto sobre el horario previsto. El recorrido era de 245 kilómetros, con los puertos de Arguis, de segunda categoría, y de Semport, de primera.

ESCAPA ASPURU

En Huesca el tiempo es lluvioso y los primeros kilómetros se hacen con carretera mojada. A los 15 kilómetros se comienza ya a subir el puerto de Arguis.

A los cinco kilómetros escapa Aspuru, del equipo Cántabro, y consigue un adelanto de cuarenta segundos sobre el pelotón cuando se llevan corridos ocho kilómetros.

El francés Dotto tiene una avería, que tarda unos minutos en reparar, antes de comenzar la ascensión al Arguis. También Serra se retrasa por avería. Pero los dos pronto toman contacto con el pelotón.

ASPURU, ALCANZADO EN LA MITAD DEL PUERTO

Aspuru ha conseguido una ventaja de 1 minuto y 30 segundos sobre el pelotón al empezar a subir el mencionado puerto. En este momento Antonio Barrutia tiene una avería mecánica en la rueda trasera y es el último del grupo en atacar la ascensión. El pelotón empieza a estirarse. De los bicolores nacionales se retrasan Ferraz y San Emeterio, y con ellos Motos, Crespo y otros.

Luego pasamos a Serra y Guzmán, que escala con dificultad. Más adelante cruzamos a Gomes Ferreira, Ferlenghi y Hernán, que han quedado despegados del pelotón, así como a otro grupo compuesto por Assarelli, Galdeano, Cosme Barrutia Deledda, Tognaccini y Escolá. A unos 30 metros va el gran pelotón y delante Bahamontes, tirando muy fuerte, con Loroño detrás y Morales a la rueda de éste.

Bahamontes realiza fuertes tirones para despegar a Morales, pero Loroño en estos momentos no responde. Son tanteos. Y no dan resultado, por lo que Dotto, primero, y luego la mayoría de los corredores del pelotón se reúnen con Morales, Loroño y Bahamontes. Delante va Aspuru, que sube con mucha dificultad. Aspuru queda rebasado a mitad de la cuesta. Con Bahamontes saltan Dotto y Da Silva.

La batalla ha comenzado en el preciso momento en que los corredores atraviesan un túnel nuevo, de unos 700 metros, iluminado por el Comité de Huesca. Sigue la batalla Bahamontes-Dotto-Silva, poco dos kilómetros antes de la cima consiguen salir del pelotón Boni, Morales y Loroño.

Medio kilómetro antes de la cima del Arguis, Bahamontes inicia un largo y fabuloso sprint. Dotto queda rebasado y sólo consiguen seguirle el italiano Boni y el portugués Da Silva. Pero el toledano vence en la cima por más de tres máquinas, y el orden de paso es el siguiente: Bahamontes, Boni, Da Silva, Morales y Loroño. Bahamontes logra tres puntos, Boni dos y Da Silva uno.

El portugués tiene en Sabiñánigo una diferencia de tres minutos y 40 segundos sobre el pelotón. Se adjudica la prima de 10.000 pesetas que se destinaba al primer corredor que pasara por esta localidad (54 kilómetros de carrera).

Nuevas averías de Dotto y Van Cauter. También pincha Aspuru. Loroño tiene que cambiar de máquina—ya pudimos apreciar cuando subía el Arguis que no marchaba—, y también cambia de máquina Geminiani. Da Silva sigue aumentando su ventaja, que es de cuatro minutos, mientras el pelotón continúa de paseo.

SALTAN FERRAZ Y ASPURU

El nacional Ferraz y el regional Aspuru —otra vez Aspuru— consiguen saltar del pelotón y comenzar una caza magnífica que durará muchos kilómetros. Por Canfranc —nos aproximamos a la frontera franco-española—, Ferraz y Aspuru tienen una ventaja de dos minutos sobre el pelotón. Delante, en solitario, sigue Da Silva, con pedaleo fuerte

EL PUERTO DE SOMPORT

Es de primera categoría, pero menos fuerte y más corto que el anterior, que era de segunda. El portugués lo corona en solitario, tras una buena ascensión, y poco después pasan por la cima los otros dos escapados.

Del gran pelotón sale Dotto, que consigue una ventaja de 210 metros. Botella y Bahamontes tiran del pelotón para alcanzar al francés. Por fin, consigue salir Bahamontes como una flecha y da caza a Dotto. Poco antes del alto vemos un letrero que dice: «Puig, Somport no es Glasgow».

El paso por la cima es el siguiente: Da Silva, Aspuru, Ferraz, Bahamontes, Dotto, Loroño. Escasas diferencias entre los tres últimos.

Da Silva desciende muy bien. Al llegar al llano, Ferraz y Aspuru se emplean muy fuerte, y antes de Oloron logran dar alcance a Da Silva. La ventaja del trío es en esta localidad de tres minutos y 40 segundos. Da Silva ha rodado en solitario cerca de cien kilómetros.

AUMENTA LA VENTAJA

Los tres corredores fugitivos ruedan muy fuerte y eso que el pelotón ha reaccionado. A los 158 kilómetros de carrera la ventaja del trío aludido es de 5 minutos. A los 200, de 5 m., 50 s. Ha habido momentos que llegó a 6 minutos. Diez kilómetros antes de Bayona, los belgas Van Cauter y Rosseel y el francés Geminiani, consiguen escaparse del pelotón y ganar cierta diferencia. Pero Rosseel, buen rodador, no resiste y se rezaga, pero sin ser alcanzado por el pelotón que viene detrás.

GANA FERRAZ AL SPRINT

Los tres destacados se presentan en el velódromo de Bayona, que registra menos de media entrada. Hay que dar una vuelta y en ella Ferraz y Da Silva preparan el sprint, del que en seguida se desentiende Azpuru. Por fin, Ferraz consigue batir al portugués por una rueda, ganando la "etapa reina", después de haber escalado muy rezagado el puerto de Arguis.

Luego entran Geminiani y Van Sauter, ganando éste al francés. El belga Rosseel llega en solitario y, por fin, el gran pelotón, imponiéndose el italiano Benedetti en los metros finales del sprint.

Un gran final de etapa de Ferraz, una estupenda carrera de Aspuru y una brillantísima actuación del portugués Riveiro da Silva.

Mañana, sábado, la penúltima etapa de la Vuelta, tiene 199 kilómetros, entre Bayona y San Sebastián, con los puertos puntuables de Jaizquibel y Vidania, de segunda y tercera categoría, respectivamente.

Hoy, Bayona-San Sebastián: 199 Kms.

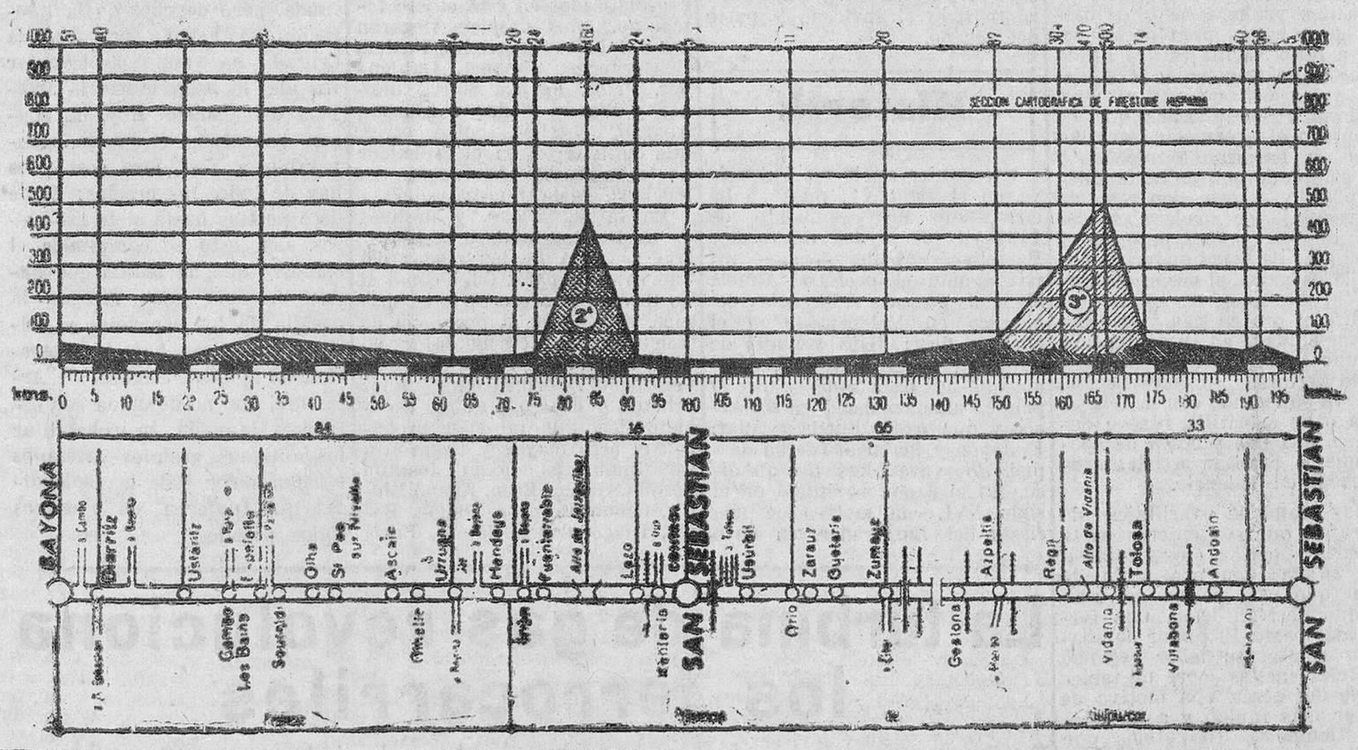

Altitud	Kilómetros: Por recorrer	Kilómetros: (Recorridos)	LOCALIDADES	Horario probable: Caravana publicitaria	Horario probable: Corredores
			FRANCIA		
51	199	0	BAYONA	9,00	11,30
40	194	5	Biarritz..	9,10	11,38
14	177	22	Ustariz...	9,44	12,06
	170	29	Cambo	9,58	12,17
80	165	34	Espelette	10,08	12,25
	162	37	Souraidi..	10,14	12,30
	155	44	Olha...	10,28	12,42
	154	45	St. Pee sur Nivelle.	10,30	12,43
	145	54	Ascain	10,48	12,59
	141	58	Olhette...	10,56	13,06
14	135	64	Urrugne..	11,08	13,15
20	128	71	Hendaya..	11,22	13,27
			Provincia de Guipúzcoa:		
			ESPAÑA		
	126	73	Irún...	11,26	13,30
24	123	76	Fuenterrabía	11,42	13,37
460	115	84	A. Jaizquibel (2.ª c.)	—	13,58
24	108	91	Lezo...	—	14,07
	107	92	Rentería..	12,16	14,09
5	99	100	S. Sebastián (ctrol.)	12,32	14,22
	89	110	Usurbil...	12,52	14,39
11	81	118	Orio...	13,08	14,53
	75	124	Zarauz	13,20	15,03
20	66	133	Zumaya..	13,44	15,18
	58	141	Cestona...	14,00	15,32
82	48	151	Azpeitia..	14,20	15,45
304	38	161	Régil	14,50	16,10
470	33	166	A.º Vidania (3.ª c.).	15,00	16,23
74	25	174	Tolosa	15,16	16,34
	18	181	Villabona	15,30	16,45
	15	184	Andoain..	15,36	16,50
40	9	190	Lasarte...	15,48	17,00
5	0	199	SAN SEBASTIAN .	15,06	17,15

DESARROLLO Y PERFIL

De Bayona a San Sebastián, cruzando por Hendaya, hay 159 kilómetros. Hasta Fuenterrabía es terreno completamente llano, y en este punto de Guipúzcoa se enfrentan con el Alto de Jaizquibel, que tiene ocho kilómetros de subida y otros ocho de descenso hasta Lezo. Se vuelve a marchar por carretera sin dificultades, haciéndose el primer paso por San Sebastián a los 100 kilómetros de la etapa. Y para prolongarla más se enfila hacia Azpeitia por Zumaya.

En Azpeitia se inicia la ascensión del Alto de Vidania, de tercera categoría, bajándose en franco declive hacia Tolosa, donde el que haya conseguido alguna ventaja en el alto puede adjudicarse la etapa, ya que, salvo los dos montes, de segunda y tercera, la etapa no ofrece dificultades, ni en el terreno ni en el kilometraje.

Es una etapa que muchos tratarán de asegurarse principalmente los rodadores, ya que al día siguiente termina la Vuelta, y la etapa final reserva mayores dificultades.

LIBRO NUEVO:

"España y el mundo árabe"

De RODOLFO GIL BENUMEYA

(Sentido del andaluz hispano-arábigo.—Rumbos norteafricanos y africanistas.—El Protectorado español en Marruecos.—La nación española y las naciones árabes.—Enlaces privados y emocionales.—Uniones y entrecruces mundiales.—Esquema cronológico hispano-norteafricano o hispano-arábigo).

Precio: 45 pesetas

Pueden hacerse los pedidos a Librerías o, contra reembolso, a EDICIONES DEL MOVIMIENTO, Puerta del Sol, núm. 11.

Ministerio de Cultura 2011

LA VIDA: ACTUALIDAD Y REPORTAJE

Cosas de muertos y fantasmas

Por JUAN CARLOS VILLACORTA

Lamento tener que confesar que durante mi estancia en Escocia no me topé con ningún fantasma. Y, sin embargo, estoy seguro de que los había. No hay castillo que se precie de tal que no tenga el suyo. Y no se trata de fantasmas errantes, sino de otra especie más vulgar aún: la de los fantasmas domesticados y afincados ya al solar, que integran el patrimonio de una familia y que pertenecen a la tradición solariega.

En muchas cosas se parecen los escoceses a los gallegos. Su común raíz celta salta a la vista y también al oído. La música es la misma. Una tarde de lluvia en Aberdeen es lo más próximo que puede imaginarse a una tarde de lluvia en Ribadavia. La verdad es que entre tanta lluvia y tanta niebla los fantasmas andan por las tierras celtas como peces por el agua. Y una melodía popular escocesa se parece a una melodía popular gallega como una gota de agua a otra. Recuerdo que un día en un teatro de Glasgow, y dentro de un programa de variedades, un muchachito salió a escena y tocó una musiquilla con una armónica. El muchacho era casi un niño y la melodía era simple, primitiva, ingenua y, no obstante, llena de picardía y vivacidad. Era una muñeira. Los escoceses se pusieron de pie y gritaban entusiasmados.

Pues bien; ahora una pintora gallega, Carmen Gómez Pérez-Neu, que ha osado pintar a los celtas, esos lejanísimos seres imaginados al nivel de la literatura de Strabon y de Plinio, se ha propuesto la difícil y arriesgada empresa de pintar a los fantasmas; las meigas de su solar natal. Ya veremos. La pintora es una gallega fiel a la tierra y a los suyos, a los vivos y a los muertos de la enorme y fabulosa gente gallega, que ha visto a la Santa Compaña y se ha tropezado con fantasmas por los caminos de sus bosques.

Por otra parte, en Ribadavia todo es posible. Para sus vecinos, el má sallá no tiene tanto misterio como para los demás mortales. A fuerza de andar dándole a la muerte, viviendo de ella, negociando con los ataúdes, han logrado descifrar muchas cosas que para los demás cristianos son pura sombra.

Recuerdo un día en que visité una fábrica de féretros y arcas. El propietario tenía ya destinada su caja, que se la había mandado hacer a su gusto, y me invitó a probarla. No me atreví a hacerlo, pero él se introdujo en ella y tranquilamente descansó un rato en su interior, mientras se fumaba un cigarrillo. Según decía, en muchos sitios que tenemos por placenteros hay menos comodidad.

Pero todo es según el color con que se mira. En la misma villa de Ribadavia, donde se fabrican 80.000 ataúdes al año, hay una taberna que se llama «O morto», en la que se beben deliciosos caldos del Ribero y, según cuentan los aldeanos, las fiestas más alegres del año son los entierros.

En el fondo de la vid está el secreto. El Ribero se mide, dice Otero Pedrayo, por niveles de niebla. Pues bien; bajo esa niebla maduran otoños de inmortalidad. Es la muerte en trance de vida. Allí, junto a la estación, apilados en enormes naves, se ven los ataúdes, como equipajes de un tren que espera lejanos viajeros, destinados no a estar, sino a seguir, diríamos a supervivir. Entre la flores que cuida el jefe de estación, esperan el expreso de la inmortalidad. En una ocasión el tren que transportaba la carga de ataúdes descarriló y los ataúdes cayeron al río, que corría pararelo a la vida del tren, y los ataúdes comenzaron a navegar por el Miño. Eran como muertes que iban a dar a la mar, que para ellas era el vivir.

LA EXPOSICION NACIONAL DEL ABANICO

Se exponen más de 300 modelos de todas las épocas y estilos

Este bello oficio nació en Valencia en el siglo XV

TECNICA E HISTORIA ARTESANA DEL ABANICO

Por GUILLOT CARRATALÁ

La inauguración de esta Exposición Nacional del Abanico, organizada por la Obra Sindical de Artesanía, ha constituído un éxito completo. Instalada en el Círculo de Bellas Artes de Madrid, ofrece un gran alarde de modelos de abanicos, expuestos por las colecciones particulares, oficiales y los fabricantes de Madrid y Valencia y la colaboración del duque de Alba y condesa de la Mora, que presenta bellos abanicos, desde el siglo XVI al XIX, en cuyos estantes a modo de vitrinas formando abanico e iluminados por cromáticas luces, se admiran los más bellos ejemplares que pintaron los más afamados artistas valencianos y parisinos, conservados en nuestros palacios y museos, como el de la vida de Napoleón, que conservó Eugenia de Montijo, y algunos firmados por Gavarni, Watteau, Esteve y Enrique Pérez, valencianos, que honraron con su arte esta industria artesana, un poco olvidada hasta hoy.

La Jefatura Nacional de la Obra Sindical "Artesanía", bajo la dirección del camarada Jacinto Alcántara, ha reivindicado con todos los honores tal industria y ha vuelto a renacer, haciendo que sea admirada de nuevo por el público español y extranjero, dándole la importancia que siempre tuvo, desde sus primeros tiempos, y con la colaboración técnica de los maestros madrileños Martín, De Diego, Vélez, Navarro Hermanos, Alexandre, Barber y Lorca, de Valencia, que con tanto prestigio dedicaron toda su vida al resurgimiento de este bello oficio valenciano, que describimos a continuación para conocimiento de los amantes de las artes suntuarias españolas.

El oficio

El abanico es un artículo artístico industrial, que para construirse pasa por muchas manos artesanas, capacitados cada uno para una especialidad. Pero detallando las materias que se utilizan para este objeto de arte femenino, hemos de decir que primero es la madera la base fundamental, que hace vibrar el bello "palmito" de las españolas; la madera en tronco de árbol, como es el abedul, el peral, el sándalo, el dagame, el plátano, el iris, el níspero, el manzano; maderas que pasan por la sierra, que las corta en forma de paquete a la medida de un patrón de varillas rectas o con adorno. Una vez cortados los paquetes de varillas, se eligen en cantidad de 26 a 30, para formar los varillajes, que se unen por medio de un clavo con una roseta. Estos varillajes pasan después al adornista, que con una serreta movida por el pie del artesano cala y cincela la ornamentación preferida. Es ésta una primera labor en basto; pero luego, para darles color a estos varillajes, los llevan al artesano maqueador o laquista, quien con colores al agua policroma los adornos que ha repujado el adornista; estos colores se barnizan al alcohol, y en estos adornos entra también la plata y el oro. Con respecto al varillaje de madera, se decora de esta manera, pero en los varillajes de otras materias, como la nacarina, el nácar, el marfil, el hueso o el galalit, ya se usa el oro en pan y se tiene mayor cuidado en su confección, porque éstos valen mucho más, hasta terminar su construcción, que va superando con la tela de seda o de cabritilla, raso o damasco, con una pintura de época que la realizan artistas consumados en Valencia.

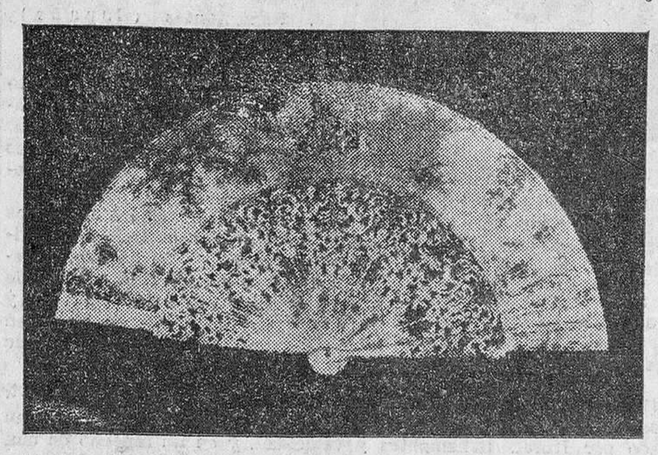

Abanico de seda con varillaje de hueso, del maestro Prior. Valencia.

Hay también varillajes de "baraja", que son enteros hasta la parte superior, cuyas varillas van sujetas con una cinta de seda, que casi ya no se usan porque derivan hacia una forma más basta. El pintor de abanicos realiza su labor pegando las telas sueltas sobre un tablero de dos caras, con motivo de pintar más rápido y a un mismo tiempo las dos telas que pertenecen a dos abanicos. Una vez pegadas por el borde estas telas con goma arábiga, con una sonda de papel se levanta la tela con objeto de que ésta, al pintar, no quede pegada al tablero, quedando la tela en hueco y sólidamente para imaginarse el paisaje o la composición de figuras más brillantes y magníficas. Las escenas elegidas por el pintor son copiadas de los cuadros de Watteau, Fragonard, Fortuny, Boucher y Salinas, etc. Hoy deriva la moda hacia un abanico de blonda, pequeño, alguno sin pintura; otros, pintada solamente en el centro una escena galante; el pie, o sea el varillaje, es de nacarina, materia que sustituye al nácar.

La fabricación de varillajes, desde tiempo inmemorial, tiene sus talleres en los pueblos del contorno de Valencia, como son Alacuás, Torrente, Mislata, Guart y Aldaya; con motivo de no entrar la madera en troncos de árbol y por el coste del acarreo a la capital, pasa este material del campo o la montaña al pueblo. Estos artesanos son especialistas en la construcción de varillajes de todas clases, los que sirven, por pedidos, al fabricante de la capital. Hemos de consignar que estos fabricantes de la capital no son tales fabricantes; son fabricantes para el exterior, porque así se representan en toda España por medio de sus viajantes y no suena otro nombre de fabricación como "Colomina" o "Barber" y "Lorca". Para los del oficio, éstos son unos intermediarios comerciantes que componen sus muestrarios con la labor que entregan los varillajeros, los pintores y los montadores femeninos, que trabajan por cuenta propia y ganan buenos sueldos. Por lo general, en casa del llamado fabricante no se fabrica nada. Los talleres del pintor, del varillajero y de la montadora son independientes, y si éstos no sirven sus "faenas", no hay fabricación de abanicos. Los muestrarios suelen viajar por toda España por el mes de octubre. Los comercios hacen sus pedidos, y al regreso del viajante, este fabricante reparte el trabajo a cada taller durante todo el invierno y parte del verano.

Historia

El abanico nació en Valencia ya en el siglo XV, pues se ha encontrado un documento de 1429 en los bienes del pintor Bartolomé Abella —como así nos apunta el profesor Almela Mengod en su referencia del abanico en Valencia—, en el cual se dice: "Dos ventalls de palma guarnits le aluda", noticia que nos da a conocer que el primer abanico nació en Valencia y que nadie puede refutar. El Japón y Portugal fueron después los inventores del abanico. En el Japón se inició en el siglo XVI, con motivo de una fiesta del Emperador, en cuyo acto una dama se quitó la careta en que se cubría su rostro, por el calor insoportable, y comenzó a abanicarse; las demás damas le imitaron, naciendo así el abanico entre los japoneses. Los portugueses traen abanicos a nuestra Península en el siglo XVII, cuando dos siglos antes ya se conocían en Valencia. Un admirable patriota llamado Alejandro Sanz, en el pasado siglo, embarca para América del Sur con sus muestrarios y extiende esta prenda por aquellos países, siendo los mejores mercados que tuvo España años después. Larruga dice que en el siglo XVIII ya existieron gremios de abaniqueros en Aragón. Francia nos copia y en 1714 París forma el primer estatuto del gremio de abaniqueros; y en Inglaterra tuvo origen este bello oficio con motivo de la expulsión de los protestantes franceses decidida por el Cardenal Richelieu. A principios del siglo XIX, un famoso maestro llamado Gaspar Puchol puso los cimientos de esta industria en Valencia, coronándose este progreso con la instalación de la primera fábrica de abanicos por don José Colomina, por cuyo relieve y riqueza industrial, el rey Amadeo de Saboya le nombró marqués de Colomina en 1840.

Algunas capitales del sur de España pudieron fabricar abanicos, pero no tuvieron éxito; éstas fueron Málaga, Huelva y Murcia. También en Barcelona. Pero Valencia fué siempre la triunfadora, porque las condiciones del clima y las materias, la alegría de los valencianos y el embiente de sus campos animaron el arte singular de los especializados en este objeto femenino. Años después llegaron otros fabricantes, como Puchol, Chafarandas, Simonet, Dahlander, Prior, Fortea, Martí, Barber y Clapés, Badenes, Llorens, Aparisi, Estellés, entre otros, que culminaron en el esplendor de la industria abaniquera valenciana hasta nuestros días.

En la actualidad, y después de la decadencia de esta industria a causa de las modas del ahorro en España, tales como el no llevar sombrero ni usar abanico, existen en la provincia de Valencia unos cincuenta y un fabricantes de varillajes, unos veintisiete intermediarios y unos ochenta y cuatro pintores especializados, que también probaron el arte mayor y llegaron a ser lumbreras, como Joaquín Sorolla, García Roca, Ruano Llopis, Canet, Vercher, Dubón, Borrin, Diago, Carot, Ramos, Enrique Pérez, Vicente Esteve, Barreira y Amadeu.

Los principales poetas dedicaron, inspirados en el amor y el abanico, versos a las reinas, cual a la emperatriz Eugenia de Montijo, quien recibió un abanico dibujado por el famoso Gavarni y con unos versos de un poeta del siglo XVIII, que decían así:

"Juráis serme fiel,
cosa que ocurre a menudo;
mientras me mueve el viento,
lo sé bien, hermosa mía...
si el aire, lento en su vaivén,
no se lleva vuestras palabras,
porque más aprisa volarán
mientras más muevan vuestro [abanico".

Hubo colecciones tan cuantiosas, privadas y oficiales, como la de la reina Isabel, la cual reunió en su palacio de Castilla más de ochocientos abanicos de todos los países y de todos los estilos. La Emperatriz viuda de Rusia creó también un magnífico museo de ejemplares. La Casa de Medinaceli conservó un abanico con la copia del célebre cuadro de Gérome "Friné ante los jueces". La Princesa de Sagan usaba siempre un abanico con "La feria de los besos", de Boucher. La Patti poseyó un abanico de cabritilla, sobre el cual habían firmado todos los soberanos de Europa.

En nuestro tiempo, el abanico sufrió una decadencia profunda, pero después de la liberación de España por nuestra Cruzada ha vuelto a levantar sus alas la bella industria artesana del abanico. Hoy, un abanico ha subido de precio, comparable a una joya, pero los hay de todos los precios: desde doce pesetas hasta siete mil duros. Con esto se comprende el esfuerzo que ha tenido que hacer Valencia para romper la desidia de los españoles y volverlo a admirar, bajo la protección de la Obra Sindical de Artesanía, que no descuida sus esfuerzos también en rehabilitar los antiguos gremios artesanos españoles con toda la esplendidez que tuvieron en nuestros siglos pasados.

Mientras se toma CAFE

CHISTES - CONCURSOS - HISTORIETAS - PASATIEMPOS

CRUCIGRAMA

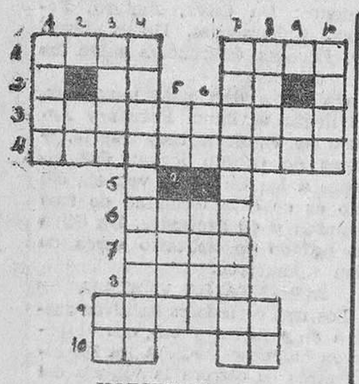

HORIZONTALES

1: Licor compuesto de aguardiente, azúcar y almendras amargas. Pez de carne muy apreciada que abunda en el lago de Ginebra. 2: Campeón. Mugido de la vaca (al revés). 3: No concorde o conforme. 4: Faltos de educación. 6: Letras de Bahamas. 7: Aplique superficialmente una materia más o menos fluída extendiéndola mucho (al revés). 8: Alaben (al revés). 9: Entre segadores, el que ata los haces o gavillas. 10: Pronombre. Siglas mercantiles.

VERTICALES

1: Mineral de hierro que tiene la propiedad de atraer (al revés). 2: Prefijo. 3: Célebre Universidad norteamericana. Contracción. 4: Atrevidamente. 5: Sílaba de válvula. Que niega la existencia de Dios. 6: Nombre de consonante (al revés). Regala graciosamente algo (al revés). 7: Volatineros, y especialmente los que hacen ejercicios en la cuerda. 8: Exprésame con palabras el pensamiento (al revés). Dios egipcio. 9: Nota musical. 10. Unica en su especie (al revés).

SOLUCION AL ULTIMO CRUCIGRAMA

Horizontales.—1: Paz. 2: Osu. 3: Soasarán. 4: Tl. Boina. 5: Eel. Esav. 6: Roel. 7: Otoc. 8: Abos Ali. 9: Racas. IL. 10: Aranimal. 11: Asa. 12: Res.

Verticales. — 1: Postergará. 2: Asoleo. Bar. 3: Zua. Le. Oca. 4: Sb. San. 5: Aoe. Sí. 6: Ris. Ta. Mar. 7: Ana. Oliase. 8: Navecillas.

PENSAMIENTOS A REACCION

A veces, en la alta noche, el pitido del tren se convierte en berrido "gamberril" como exteriorizando su enfado por hacerle trabajar a horas tan intempestivas.

* * *

El tren, en ocasiones, se olvida de su superior categoría y deja escapar un chirrido de tranvía con jardinero al tomar una curva muy cerrada.

* * *

Cuando el viajero, en la estación intermedia, hace levantar a los que ya se habían hecho la ilusión de ir todo el viaje tumbados, es cuando ejercita más plenamente sus facultades.

Fernando APARICIO

Hombre ocupado

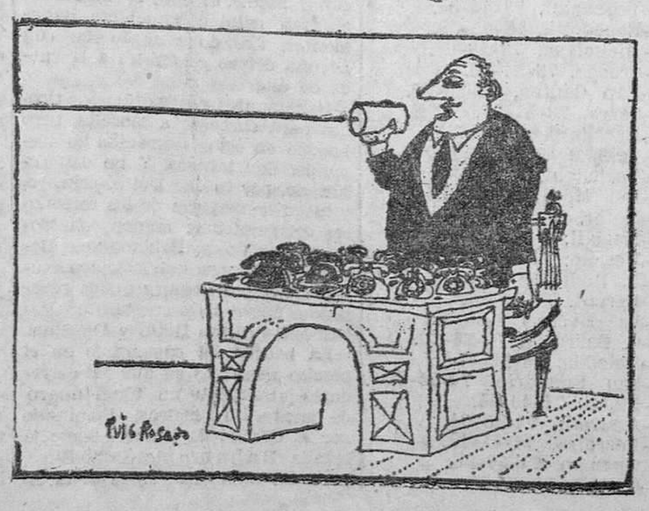

Cambio de papeles

El famoso director de orquesta sir Thomas Beecham ensayaba una vez con un barítono la ópera "Carmen". El barítono era de los cantantes que se figuran que todo, partitura y orquesta, ha de sacrificarse a su lucimiento, y como tenía gran potencia de voz intercalaba unos calderones inexistentes que eran auténticos berridos.

Cansado de corregirle inútilmente, Beecham le dijo:

—Le recuerdo que interpreta usted el papel de torero, no el del toro.

La turbina de gas revoluciona los ferrocarriles

Representa para las locomotoras lo que la turbo-hélice para los aviones

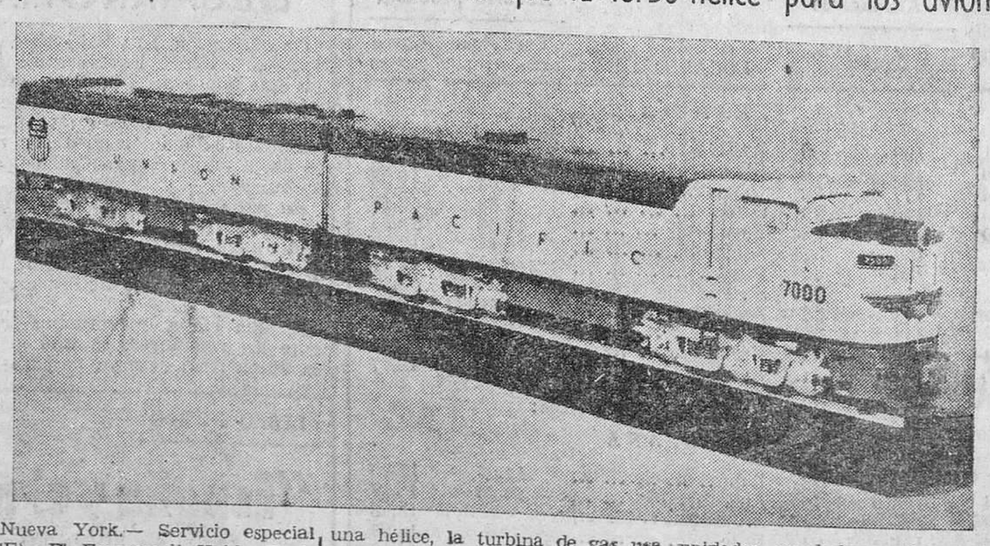

Nueva York.— Servicio especial ICE).—El Ferrocarril Unión Pacific de los Estados Unidos ha expresado su fe en uno de los diseños más revolucionarios de locomotoras, ejecutados en la última década, mediante la compra adicional de quince locomotoras de turbina de gas de 8.500 HP.

La locomotora eléctrica de turbina de gas es a los ferrocarriles lo que el avión a turbo-hélice es a la aviación. Mientras que el avión turbo-hélice toma una corriente de gases calientes comprimidos y los usa para hacer girar una hélice, la turbina de gas usa aquellos gases para hacer girar una turbina que, subsecuentemente, acciona el generador que opera los motores de tracción de la locomotora.

Como resultado de ello, la locomotora de turbina de gas puede almacenar enorme potencia en un pequeño espacio, no necesita agua, tiene relativamente pocas partes movibles y usa combustible de bajo costo.

Cada una de las nuevas turbinas de gas tiene 40 metros de larga. Las locomotoras constan de dos unidades acopladas semipermanentemente, y están diseñadas para operaciones simples, es decir, proporcionan solamente visión en una sola dirección desde la cabina del maquinista.

La estación de operadores, el equipo de control y un motor Diesel auxiliar, se encuentran en la primera unidad. La segunda unidad contiene la turbina de gas y los generadores. Un ténder de combustible con capacidad para 120.000 litros sigue a la segunda unidad. El valor total de las locomotoras asciende a 15 millones de dólares.

Ministerio de Cultura 2011