Imperio

Año VIII • Número 1937 • ZAMORA • Martes 23 de marzo de 1943 • Precio del ejemplar: 25 céntimos

«España necesita de toda su autoridad y de su fortaleza para enfrentarse con todos los problemas que el futuro entraña y para llevar a Europa la serenidad de su juicio cuando llegue el momento de que la razon, imponiéndose sobre las pasiones abra entre los continentes un horizonte de esperanza»

FRANCO, en la apertura de las Cortes Españolas

Han sido rechazados los ataques frontales a la línea Mareth por las defensas germano-italianas

Los aliados efectúan un movimiento concéntrico contra las tropas de Rommel

BERLIN, 22.—Los movimientos efectuados por grandes contingentes del Octavo Ejército desde Ksar Rhilane hacia el norte, y los emprendidos por las fuerzas norteamericanas desde Gafsa hacia el sur y sureste han sido completados con un asalto frontal de la infantería inglesa contra la línea Mareth. Las tropas germano-italianas rechazaron al enemigo. Por otra parte los elementos avanzados germano-italianos evitan todo conatcto permanente con el enemigo. El objetivo que persiguen los norteamericanos en el sector central es Maknassi y establecer contacto con las tropas inglesas en el límite oriental de Yebel el Yerit.

Todavía es temprado para pronosticar sobre la marcha de los acontecimientos en Túnez meridional y central.—Efe.

El terreno dificulta los movimientos norteamericanos

ARGEL, 22.—Las lluvias de los últimos días dificultan considerablemente las operaciones del 5.º ejército norteamericano en el sector tunecino.

El terreno se halla convertida en un barrizal que impide el desplazamiento de las máquinas de guerra.

Las noticias de última hora indican que los destacamentos norteamericanos continúan su progresión a lo largo del ferrocarril Gafsa Sfax acercándose a Maknassi.

De la lucha del frente de la línea Mareth no hay nada en concreto, si bien informes no confirmados anuncian la conquista de una posición alemana de vanguardia situada en la región de Medenin.—Efe.

Maknassi está a espaldas de la línea Mareth

ARGEL, 22.—Maknassi hacia la cual avanza el Quinto Ejército norteamericano está situada a 65 kilómetros de la carretera costera de Gabes a 130 a espaldas de la línea Mareth.—Efe.

Los navíos aliados surtos en Trípoli sufrieron graves daños

BERLIN, 22 (S. E. T.)—Por las fotografías obtenidas por los aviones de reconocimiento alemanes se ha podido comprobar que en el ataque aéreo efectuado por la aviación del Reich en la noche del 19 al 20 contra el puerto de Trípoli se ocasionaron diversos hundimientos y averías en barcos surtos en dicho puerto. Claramente se ve en las fotografías tres barcos mercantes destruídos de los atracados en el muelle uno de los cuales de 3.200 toneladas fué totalmente incendiado.

Además otros barcos se encontraban semihundidos en el puerto y otros tres fuertemente escorados, ambos con graves heridas.—Efe.

OFENSIVA EN TÚNEZ

Las armas han comenzado de nuevo a hablar en el teatro de guerra tunecino. Ésta estampo, mitad bélica mitad bucólica, no se repetirá por ahora. Los caminos volverán a ver pasar las columnas blindadas en busca afanosa de las primeras líneas de combate

Eden celebra una conferencia con Cordel Hull

El ministro inglés estaba acompañado por el embajador Lord Halifax

WASHINGTON, 22. — Eden ha conferenciado esta mañana con Cordel Hull. Asistió a la entrevista el embajador inglés, lord Halifax.—Efe.

La presencia de Strang hace suponer que se trata de la colaboración con la U.R.S.S.

WASHINGTON, 22.-A la entrevista celebrada hoy entre Eden y Cordel Hull asistió un alto funcionario del Foering Office Zillian Strang ex-consejero de la embajada de la Gran Bretaña en Moscú. La presencia de Strang se interpreta como de que ha sido tratado el problema concreto de la colaboración anglo - ruso-norteamericana.

Hull en su entrevista con los periodistas no ha revelado nada sobre dicha conversación.—Efe.

Morgentau teme las inflaciones de la postguerra

WASHINGTON, 22.—El secretario de Hacienda Morgentau ha declarado que EE. UU. deben ponerse en guardia contra las inflaciones de la postguerra. Morgentau concluyó diciendo que la Deuda nacional norteamericana alcanzará a 210.000 millones al final de la guerra.—Efe.

Nuevas tentativas de penetración al Sur del Ladoga deshechas por la defensa alemana

Divisiones de infantería apoyadas por la aviación destruyen 270 tanques soviéticos en tres días

Alerta

El comandante de un grupo de tanques del Africa Corps observa desde la torreta de su carro los movimientos del enemigo en un sector tunecino

BERLIN, 22.—El Alto Mando de las fuercas armadas alemanas comunica:

En la parte meridional del frente del Este, hasta Bielgorod, no se registraron ayer combates de importancia.

La ofen iva alemana al sureste y al noroeste de Kursk, continúa progresando favorablemente.

Al sureste de Wiasma y al sur del lago Ladoga, han fracasado de nuevo las tentativas de penetración enemigas que terminaron con pérdidas enormes para los bolcheviques. Solamente en el sector suroeste de Wiasma nuestras divisiones notablemente sostenidas por la aviación han destruído más de 270 carros de combate desde el 18 de marzo.

Los intensos ataques lanzados por los soviets durante tres días al suroeste de San Petersburgo se han estrellado ante la inquebrantable defensa de nuestras tropas que infligieron pérdidas extremadamente graves al adversario.

En los sectores central y meridional del frente tunecino, poderosas formaciones inglesas y norteamericanas atacan las posiciones italianas. Continúan encarnizadamente los combates en tierra y en el aire.

Aviones de batalla de gran radio de acción han averiado en el Atlántico con bombas pesadas a un mercante de gran tonelaje.

En el curso del ataque ya anunciado, que fué registrado durante la noche del 20 de mayo contra el puerto de Trípoli por los aviones alemanes, fueron hundidos tres mercantes y un barco de escolta.—Efe.

La infantería germana que acompaña a las unidades acorazadas ha cubierto la línea del Donetz

Estos contingentes blindados continuarán su ofensiva después de reagrupar sus fuerzas

BERLIN, 22.—La calma que reinó ayer en el sector sur del frente del Este obedeció, a la necesidad de reagrupar las unidades de la Wermacht, dice la Oficina Internacional de Información. La infantería alemana que marcha avanzando detrás de los contingente blindados cubrió el sector del Donezt dejando a aquellos en libertad para otras empresas. El número de prisioneros rojos aumenta sin cesar y del mismo modo crece el batín cogido al adversario. La aviación alemana apoyó la acción de las tropas de tierra y causó terribles estragos al enemigo. Solo en Spask Demianskoye han perdido los rojos en los últimos días más de 300 carros. Allí perdieron 36 aviones y 26 tanques.—Efe.

El tonelaje disponible de los anglosajones es inferior a la cifra dada por Alemania

BERLIN, 22.-El «New York Times» escribe en su número del día 20 de marzo que el tonelaje aliado disponible era de 30 millones de toneladas de carga o sea 18.600.000 toneladas de desplazamiento dice el redactor naval de la Oficina Internacional de Información. Las potencias del pacto tripartito afirman que los ingleses y norteamericanos disponen todavía de 21.700.000 toneladas. La diferencia de tres millones de toneladas estriba en que los alemanes solo conocen los éxitos obtenidos por sus submarinos en un 85 o 90 por ciento. El redactor naval se basa en las informaciones de esa publicación norteamericana para afirmar que los comandantes de los submarinos alemanes son muy prudentes en las cifras de los barcos mercantes aliados destruídos que comunican al alto mando germano.-Efe.

Llegan a Lisboa 61 náufragos del «Keystone»

LISBOA, 22.—Llegó a este puerto el barco portugués «Sines» con 61 supervivientes de la tripulación del mercante norteamericano «Keystone».—Efe.

Se reune en Tokio la comisión mixta nipo-germano-italiana prevista en el Pacto Tripartito

Hubo completo acuerdo sobre los planes de estrategia de guerra y cooperación en el orden mundial

TOKIO, 22 (S. E. T.)—La reunión de comisiones celebrada el lunes en Tokio entre el Japón Alemania e Italia en virtud del cuerdo del Pacto Tripartito ha tenido por resultado una completa unión en todos los puntos. Se trató de la mutua cooperación en la reconstrucción del nuevo orden mundial así como de la estrategia de guerra común. La Oficina de Información del gobierno japonés ha hecho publicar el siguiente comunicado referente a la reunión celebrada:

El lunes se ha celebrado en Tokio la reunión de la comisión mixta del Japón Alemania e Italia de acuerdo con lo dispuesto en el pacto tripartito.

Por parte del Japón asistió el ministro de Asuntos Exteriores Tani y el ministro de la guerra Tojo y el de marina Shimada. Por parte de Alemania se hallaba presente el embajador alemán Stahmer y por la de Italia su embajador Indelli. Además asistieron los agregados militares navales y aéreos de las tres naciones. En el programa de la reunión se había previsto la celebración de conversaciones sobre la cooperación de las potencias del Pacto Tripartito en la reconstrucción del nuevo orden mundial así como las cuestiones de la estrategia de guerra. La conferencia ha dado por resultado una completa unión en todos los puntos tratados.—Efe.

El ministro secretario impone la Medalla de la Vieja Guardia a los falangistas valencianos

Acompañaban al camarada Arrese el delegado nacional de provincias Sancho Dávila

VALENCIA, 22.—A las seis y media de la tarde el Ministao Secretario General del Movimiento ha impuesto la medalla de la Vieja Guardia a los falangistas valencianos. Se ha celebrado el acto en el Frontón valenciano que estaba adornado con banderas nacionales y del Movimiento. Se habían levantado tres tribunas. La del centro fué ocupada por el camarada Arrese, el capitán general, general Alvarez Arenas, gobernador civil, vicesecretario de Educación Nacional, delegado de Provincias, delegado nacional de Sanidad, jefe provincial y otras personalidades. En una de las laterales estaba el jefe de la Guarnición de Valencia y en la otras las jerarquías provinciales. En los palcos representaciones del Ayuntamiento, Diputación provincial, Universidad y demás cuerpos del Estado asi como el cónsul alemán y el jefe del Partido Nacional Socialista en Valencia y miembros de la colonia alemana. La Vieja Guardia estaba formada frente a la tribuna central.

A la entrada del Ministro Secretario rindieron honores las centurias «Pepe Aoad», «Matias Montero» y Guías Montañeses del Frente de Juventudes.

Después de unas palabras del jefe provincial camarada Rincón de Arellano el presidente de la Junta de distinciones y Recompensas y delegado nacional de Provincias camarada Sancho Dávila leyó un decreto del Caudillo con la concesión de la medalla de la Vieja Guardia. Fué llamando a los camaradas por su nombre y el Ministro General del Partido camarada Arrese, prendió la medalla en el pecho de los condecorados, y estos saludaban brazo en alto.—Cifra.

Vuelo de observación

OBSERVADOR DE UN AVIÓN ALEMÁN DE RECONOCIMIENTO A LARGA DISTANCIA DURANTE EL VUELO

Von Moltke embajador de Alemania en España, ha fallecido en Madrid

Nuestro ministro de Asuntos Exteriores, testimonió su pésame en la embajada del Reich

MADRID, 22.—Esta madrugada a las tres ha fallecido en la clínica Rubert en la calle de Juan Bravo el embajador de Alemania en España von Moltke. El embajador había ingresado en la misma el jueves por la mañana víctima de un ataque de apendicitis que fué operado el mismo día por el doctor Cardenal con felices resultados. En la tarde de ayer domingo sobrevino una complicación cardiaca agravándose el estado del enfermo rápidamente con el fatal desenlace ocurrido esta madrugada. En la mañana de hoy el cadáver fué trasladado al Hogar alemán donde al parecer será embalsamado e instalada la capilla ardiente. Al conocer la noticia comenzaron a desfilar por la Embajada diferentes personalidades para testimoniar su pésame.

Una de las primeras en hacerlo fué el ministro de Asuntos Exteriores conde de Jordana, así como el general Moscardó, embajadores del Japóny Francia, ministro de Rumania etc.

En todos los edificios de la Embajada, Legación, Partido alemán Nacionalsocialista, Instituto de Cultura Hispano-Germano y domicilios particulares de los súbditos alemanes residentes en Madrid figuraba la bandera del Reich con crespones negros.—Gifra.

Un representante del Führer asistirá a las honras fúnebres

MADRID, 22.—Para asistir a las honras fúnebres del embajador alemán en España llegará un representante del Führer. El cadáver será trasladado a Alemania.--Cifra.

Testimonio de pésame en nombre del Caudillo

MADRID, 22.—En la madrugada de hoy el ministro de Negocios alemán señor Henck visitó oficialmente al ministro de Asuntos Exteriores para darle a conocer oficialmente el fallecimiento del embajador de su país en España von Moltke. El conde de Jordana se trasladó al edificio de la embajada alemana para testimoniar el pésame en nombre del Caudillo del Gobierno y en suyo propio. Después lo hizo en el domicilio particular del embajador. Se han cursado telegramas de pésame al Führer y al gobierno alemán por esta sensible pérdida. En la actualidad se organizan diversas honras fúnebres que se darán a conocer en la prensa en el momento oportuno.

Presentó sus Cartas Credenciales al Caudillo el 23 de enero de 1943.—Cifra.

Luto en Barcelona

BARCELONA, 22. — Con motivo del fallecimiento del embajador alemán, von Moltke, ondean las banderas a media asta en todas las instituciones germanas de Barcelona. Al tener conocimiento oficial de la muerte del embajador, el cónsul general reunió a todos los funcionarios a sus órdenes a quienes dió cuenta del fallecimiento y exaltó la figura de von Moltke. Los reunidos guardaron un minuto de silencio.—Cifra.

Ministerio de Cultura 2011

Europa a través de los cronistas de IMPERIO

CRONICA DE BERLIN

El discurso de Franco produce satisfacción en la capital del Reich

Alemania niega unos rumores que hablan de paz

Por Sánchez CAÑAMARES

(Especial para IMPERIO. —Recibida por teletipo)

BERLIN, 22.—En una guerra mundial y total como la actual se eleva la valoración política de los países neutrales en razón directa de la extensión y la duración del conflicto. Abstración hecha de las conveniencias particulares y oportunistas de los bandos beligerantes, es una realidad que a medida que avanza la lucha se considera con mayor comprensión la actitud de los pueblos al margen de ella y se la mira como una posibilidad de solución que permita restablecer, al menos en parte, la vigencia de principios que a todos interesa salvar. Por esta razón suelen surgir a veces en conexión con manifestaciones neutrales, rumores de acercamientos y contactos que puedan preludiar la paz. Ahora ha corrido por el mundo y ha tenido resonancia en Berlín uno de esos rumores fundado o según parece infundado en el discurso del presidente del gabinete turco Sarajoglu. Mas en Berlín se ha negado terminantemente que exista nada de lo que ese rumor indica, quc según parece ha tenido su origen —según se cree aquí— en una interpretación errónea de algunas frases de Sarajoglu. Es, sin embargo, interesante que dicho rumor haya aparecido en estos momentos —lanzado probablemente por la precipitación execrable de algún comentarista a caza de tales bienventurados atisbos—.

Otro tema del día lo proporciona otra manifestación neutral: El discurso de Franco ante las Cortes. La lógica ratificación y acentuamiento de la línea antibolchevista del régimen nacional ha sido recibida en Berlín, con la natural satisfacción, pero los comentarios de los periódicos se centran más bien sobre la significación del acto de Madrid como culminación del proceso de consolidación y acrecentamiento de prestigio nacional e internacional del régimen de Franco, cuyos éxitos en la reconstrucción interior escribe el «Deutsche Allgemeine Zeitung» de esta tarde, son innegables.

CRONICA DE LISBOA

«A Voz» comenta el discurso del Caudillo en las Cortes españolas

La amenaza roja está en los ejércitos que la revolución posee en cada país

Por Lorenzo GARZA

(Especial para IMPERIO. - Recibida por teletipo)

LISBOA, 22.—Nuestra crónica de anteayer señalaba el interés extraordinario que siempre las palabras del Caudillo resalta en Portugal y decíamos en esencia las razones de autoridad, prestigio y simpatía de que goza en este país. Cuando Franco habla, el contenido de sus palabras no puede quedar extraño a la atención de los portugueses, que no dejan de repercutir en su ánimo igual que cuando habla Salazar, cuanto dice en mayor o menor grado, es siempre extensivo al interés de los españoles.

La confirmación de estos conceptos nos la ofrece hoy el diario lisboeta «A Voz» en un extensísimo comentario a dos columnas, bajo el título de «La previsión de Franco». Analiza el discurso del Generalísimo en la apertura de las Cortes Españolas. El comentario dimanente de este análisis extractado lo centra en atención a su transcendencia: Aquí, al pie de nosotros—comienza diciendo el referido periódico—se profirieron palabras que no nos eran directamente dirigidas, pero que para los portugueses tienen un mayor interés en escuchar porque tienen una gran utilidad peninsular internacional. A continuación estudia las razones del condicionamiento de la libertad al orden determinadas por el Caudillo y coincidencia de la síntesis de regímenes dentro de los principios de Dios, Patria y Justicia; por los de Patria, Autoridad, Familia y Trabajo expuestas a su vez por Salazar para la constitución del nuevo orden portugués. Y en consecuencia, sigue comentando: «Y no es de ahora la coincidencia en los puntos esenciales, porque ambos Gobiernos se unieron en normas de moral y ética social y política idénticas, lo que será una gran fuerza para las dos naciones en la crisis que se producirá después de la guerra». El periódico añade: «Una gran verdad afirmó también Franco: La amenaza comunista no está tanto en los Ejércitos que Rusia pueda movilizar, sino en los que la revolución posee ya dentro de cada país, de los que forman parte no sólo los exaltados por las doctrinas bolcheviques sino también los que juzgándose conservadores se ciegan en egoísmos al cumplimiento de sus deberes religiosos, patrióticos y sociales». «El Generalísimo hace consideraciones muy oportunas sobre la guerra, al juzgarla en punto muerto» y formula un pronóstico, que no puede dejar de causar sensación, «la guerra puede aún durar seis o siete años».

A continuación reproduce las palabras de Franco en esta parte del discurso y entre otros comentarios, agrega: «No olvidemos que uno de los grupos al cabo de tanto tiempo no ha llegado al perfecto ajuste de esfuerzos e intenciones. La presencia de Rusia perturba esa unidad de pensamiento y acción, como se ve por la visita de Mr. Edem a Nueva York. Así se confirma que a estas alturas no fué posible condensar la acción y orientación de la guerra por parte de los aliados y que entre ellos pueden surgir—mejor diríamos que surgieron—divergencias antes de la victoria, anticipación cierta de lo que sobrevendría después. Y termina: «Las previsiones de Franco son menos exageradas de lo que podría parecer».

ANIVERSARIO del discurso de José Antonio en Villagarcía de Arosa

VILLAGARCIA DE AROSA, 21.—Se ha celebrado hoy en este pueblo el aniversario de la fecha en que se dirigió a la Falange gallega concentrada en esta localidad, José Antonio Primo de Rivera.

Con este motivo se celebraron diversos actos religiosos a los que acudieron todas las autoridades de la región.

Después de estos actos se efectuó la imposición de Medallas a los camaradas de la Vieja Guardia, que fué realizada por el camarada Valdés, en represetación del Secrefario General del Partido. Terminada la imposición de medallas, el camarada Valdés pronunció unas breves palabras dando algunas consignas a las camaradas concentrados procedentes de todas las provincias gallegas.

España tiene problemas mucho más hondos que los estúpidos y minúsculos con que los tontos se deslumbran».

FRANCO

A través de la Prensa extranjera

La U. R. S. S. hace "su" guerra

Artículo publicado en «La Garonne» de Toulouse

«¿Cuáles son los objetivos de guerra de la U. R. S. S.?

Si todavía es temprano para conocerlos en toda su amplitud, la prensa anglo-americana y la neutral enjuician los síntomas, cada vez más independientes, de los soviets, frente a sus aliados, y señalan claramente la voluntad de hegemonía que caracteriza a los dirigentes de Kouybiches.

Según la «Neue Zuercher Zeitung», se declara netamente en Londres, que «la clarificación de la política europea sólo puede llevarse a cabo mediante una liberación común de las potencias anglo-americanas y Rusia, considerándose prácticamente irrealizable el procedimiento que consiste en desentenderse de los asuntos enropeos del Adriático al Mar Negro».

El «New York Times, de hace pocos días, expesaba un temor parecido, diciendo que la U. R. S. S., de ser victoriosa, aspiraría seguramente a imponer su voluntad en la masa de la paz.

Finalmente, hay que recordar el artículo sensacional del judío americano Waiter Tippman, en el «New York Herald Tribune», diciendo que en caso de la victoria soviética, no podría oponerse una seria resistencia en Europa a la hegemonía bolchevique.

La prensa húngara expresa temores aún más concretos. «El Pester Lloyd» escribe: «Circulan con creciente insistencia rumores amenazadores acerca de la actitud soviética para con Hungría, cuyas amenazas, proferidas por la prensa, en particular por la «Estrella Roja», son repetidas por los hombres políticos soviéticos o soviétófilos».

Alemania conmemora la "Jornada de los Héroes"

(Viene de la página 3.ª)

dirán esta época futura; serán únicamente los hombres de Estado que antes de esta guerra ya se comprometieron a obtener para su nación, aun para las clases modestas de ella, un alto grado de nivel social cultural.

El futuro de las verdaderas naciones de cultura no será ni judeobolchevique ni judeocapitalista, sino que se acercará cada vez a la verdadera comunidad nacional, como el más alto ideal sirviendo los intereses del país. El Estado Nacional-socialista alemán que desde el principio trabajó con este propósito, laborará en el futuro aún más enérgicamente con el fin de realizar un programa que en su última consecuencia debe llevar a la total eliminación de las diferencias de clase y al establecimiento de una verdadera comúnidad socialista.

De esta forma, los 542.000 hombres que han muerto hasta este momento en esta segunda guerra mundial, no han muerto en vano. Héroes eternos y precursores de una era mejor, vivirán eternamente entre nosotros. Que el Todopoderoso, que en ninguna prueba nos ha negado su bendición, nos preste su ayuda también en el futuro, a fin de que podamos realizar cuanto debemos para conducir a nuestra Nación a la victoria. Nos inclinamos una vez más ante los camaradas muertos, ante sus familiares que los lloran, ante los hombres, mujeres y niños caídos en nuestra Patria y ante las víctimas pertenecientes a todos nuestros aliados».—Efe.

Autobuses de dos pisos para el barrio de NARVAEZ

(Viene de la página 3.ª)

jeros que en una hora pueden ser transportados, puesto que cada autobús puede llevar cincuenta y cuatro viajeros.

El hombre no puede encontrarse ninguna anécdoda puesto que la vida del servicio es harto efímera.

—Hombre, sí—recuerda al pronto—anécdota no es, pero puedo decirle algo curioso. En estos primeros días son muy numerosos los viajeros de turismo. Vienen sólo por ver qué tal «se va» en los coches y qué impresión le causa Madrid desde la altura de un piso principal. Como es lógico todos quieren ir en la parte de arriba y junto a las ventanillas, como los niños pequeños.

A primeros de mes fué inaugurado el edificio de la Facultad de Filosofía y Letras de la Ciudad Universitaria, simultáneamente fué instalado un servicio de autobuses para los estudiantes, puesto que las paradas de tranvías están demasiado lejos de la recién finalizada constucción. Así, los estudiantes pueden presumir de autobuses para ellos solos, aunque se vean reducidos a un piso nada más y funcionen únicamente a la entrada y salida de las clases.

Esta resurrección de autobuses ha hecho resurgir también una vieja polémica entre los gramáticos, quienes, dicho sea de paso, no se acordaron hasta entonces de la verdad de la cosa:

—«Autobus» no es nombre castellano, es un barbarismo francés... pero nadie propone cosa mejor. Solo uno dijo que en América, dado que un automóvil corriente es individual, a estos otros los llaman «colectivos»; pero que se ponga en Callao a lograr de todos los viajeros que los llamen así.

Antes de terminar he de referiros un pequeño secreto de los madrileños, aunque ellos con gran silencio se lo callan, los habitantes de Madrid no son, más que unos pequeños provincianos aunque lo disimulen muy bien viviendo en Madrid, capital de España. Estàn tan contentos con los autobuses como si en Zamora o León hubieren empedrado una calle de tercer o cuarto orden. Hasta en los NO-DO han hecho que salgan.

Madrid, febrero de 1943.

Los «GRUPOS DE EMPSESA» NO SON LA EXPRESIÓN DE UN HUMANITARISMO HUMILLANTE, SINO EXPONENTE DE UN CRISTIANO INTERÉS DEL ENPRESARIO POR SUS OBREROS.

¡Trabajadores! ¡Empresarios!

Consultorio utilísimo para Trabajadores y Empresarios sobre festividades y su carácter de abonables y recuperables, con indicaciones legales en materia de Subsidios y Seguros Sociales, es el Calendario Laboral de Fiestas Oficiales que facilita la Obra Sindical de Previsión Social», Interesad ejemplares.

ANUNCIOS POR PALABRAS

Ningún artículo usado podrá venderse según lo dispuesto en la legislación vigente a mayor precio del 80 por 100 del señalado en la tasa.

Ventas

VENDO camioneta Chevrolet 21 caballos, bien calzada Verla en Garage Fontanillo, Avenida José Antonio, 7, Zamora. (199)

VENDO un molino harinero con cuatro paredes de piedras, ventilador y cernido con todos sus accesorios, situado en el río Orbigo (Pobladura del Valle. Para fratar con Maximino Geras, Pobladura del Valle. (201)

SE VENDEN 4 camiones, 2 U S. A. un Peyzarro con macizos y gasógeno y un Mercedes para 8 toneladas, bien calzado, Sierra mecánica completa, motor eléctrico 40 caballos, báscula puente para 30.000 kilos. Nieto. San Torcuato, 86. Zamora. 205)

VENDO casa nueva construcción, 4 pisos, llave en mano, en cuesta del Piñedo, 20. Razón: Escalinata, 4. Señor Yéboles. Zamora. (204)

DE OCASION, Vendo ejemplar y elegante mantón de Manila bordado en colores fondo y fleco negro. Sancho IV, 52 interior. Zamora (210)

VENDO una máquina limpiadora semi-nueva, de 1,10 propia para motor. Leoncio Quintana Pobladura del Valle. (211)

Varios

GANE dinero representando artículo gran consumo. «Atlas». Apartado 104.—Valencia (26)

VACAS, novillas y sementales, pura raza holandesa, plena producción, recién desembarcada de la montaña. Verlas: Santa Ana, 3. Zamora. (189)

¡ATENCION! CORRESPONDENCIA MERCANTIL en español, francés, inglés, alemán, italiano y portugués en seis meses por correspondencia. DIEZ PESETAS MES. Programa dos. Pídalo enviando importe. Apartado 100. ELDA. (Alicante). (209)

Gotas VIRA específico contra vómitos, mareos y demás molestias del EMBARAZO
censurado 19

Francisco Gamazo
Médico Puericultor
Enfermedades de la infancia, Diatermia, Corrientes, Rayos ultravioletes e infrarrojos
Consulta diaria de ONCE a UNA
San Pablo, núm. 8
Teléfono 1647
censurado 8

¡¡MUEBLES!!
Comedores,
Dormitorios,
Despachos,
Tresillos,
ARTICULOS PARA VIAJE — — — OBJETOS PARA REGALOS
¡¡EXTENSO Y VARIADO SURTIDO!!
En el Gran Bazar de Salvador Garcia Vilaplana
Santa Clara, 2 ZAMORA

CAJA DE AHORROS
y Monte de Piedad de Salamanca
Caja General de Ahorros
Fundada en 1880 e inscrita en el Registro Especial de Entidades de Ahorro del Ministerio del Trabajo
DOMICILIO SOCIAL:
SALAMANCA, Espoz y Mina, número 11, (edificio de su propiedad)
Sucursal de ZAMORA: San Andrés 22 (edificio de su propiedad)
Oficinas en Alba de Tormes, Béjar, Ciudad Rodrigo, Medina del Campo, Medina de Rioseco, Peñafiel, Peñaranda de Bracamonte, Salamanca, Toro, Valladolid y Zamora
Número de Impositores..... 44.361
Por Pesetas..... 81.702.197'02
Reservas, pesetas..... 4,814,671'23
Se realizan las operaciones peculiares de estas instituciones
Horas de oficina: Mañana de nueve y media a una
Tarde, de tres y media a cinco y media.
14

Cartelera de la Empresa SARVICENTE S. L.
Teatro Principal Taquilla 1765
HOY: Compañía de Comedias titular de ADOLFO TORRADO
Estreno sensacional
LA CONDESA CHIRUCA
de Torrado por Blanquita Suárez, Laura Bove y José Rivero
200 representaciones en Madrid
Butaca 7 pesetas.
MAÑANA: Gran éxito
EL FAMOSA CARBALLEIRA
Se despacha en contaduría para mañana
NUEVO TEATRO Taquilla 1315
HOY: Butaca 2,70 Exito Metro
DE PURA SANGRE
por Clark Gable y Madge Evans
Próximamente Teatro Nacional de MARIA GUERRERO

CINE BARRUECO
HOY DIA 23
El Escuadrón Azul
Por Domingo Sapelli y Sarita Watle y la famosa cancionista Yola Yoli.
EL MIERCOLES, 24
LA CONTRASEÑA
Por ROBERT TAYLOR
Próximos estrenos
Sueños de Príncipe
día 26
Genoveva de Brabante
130

Elixir Estomacal SAIZ DE CARLOS
El específico para las enfermedades del estómago
ES muy frecuente que los enfermos del estómago traten de combatir el dolor, acidez, etc., con el empleo de medicamentos que neutralizan de momento el exceso de los ácidos que se forman, pero sin atacar las causas. Incluso suele ser perjudicial el abuso de estos neutralizantes, pues irritan aún más la mucosa gástrica.
El Elixir Sáiz de Carlos es un medicamento distinto a todos los demás; no sólo calma los efectos, sino que destruye las causas, combatiendo directamente el origen de las frecuentes dolencias y evitando que vuelvan a reproducirse.
VENTA EN FARMACIAS
(Cédula Sanitaria número 367)
18

JOSE MARIA DE CASTRO
MEDICO ESPECIALISTA EN ENFERMEDADES DEL APARATO DIGESTIVO
RAYOS X
Metabolismo Basal
San Andrés, 10. — Teléfono 1367 — Zamora
censurado (38)

Ruiz de la Cuesta ESPECIALISTA EN garganta, nariz y oidos. Ha trasladado su clínica a Santa Clara 22 (entrada por la PLAZA FERNANDEZ DURO, 1). (187)
censurado

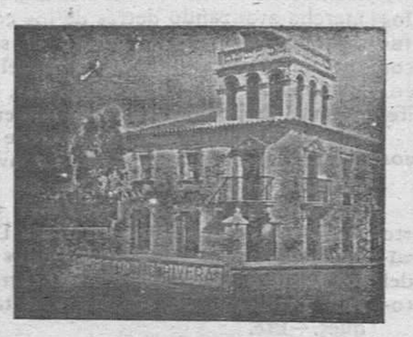

Sanatorio Quirúrgico del NIÑO JESUS
Director: J. Rivera
RAYOS X
De DIEZ a DOCE y de CUATRO a SEIS
Teléfono 1354, Avenida de San Pablo, 1
ZAMORA
censurado 5

Ministerio de Cultura 2011

Alemania conmemora la "Jornada de los Héroes"

"Los soldados alemanes y sus aliados protegen en el Este los valores de la Civilización"

Importante discurso del Führer-Canciller

BERLIN. — La conmemoración de la jornada de los héroes del pueblo alemán en Berlín se celebró a la una de la tarde en el arsenal militar.

El Führer fué saludado en silencio, el llegar seguido por el mariscal del Reich, Hermann Goering; el feld mariscal Keitel, el gran almirante Doenitz, el reichsfürer de las S. S., Himmler; los felde-mariscales Milch y Von Bock y el jefe de las víctimas de la guerra, Oberlinober.

Después de pronunciar su discurso, el Führer acompañado por su séquito, visitó una exposición especial de trofeos.

El Führer se dirigió entonces al monumento a los caidos, flaqueado por dos inmensos mástiles, en que flameaban los pabellones de guerra antiguo y actual.

El Führer depositó una corona ante el monumento, deteniéndose allí, en silencio unos momentos.

Al abandonar la plaza y en todo su recorrido por la Avenida Unter del Linden, el Führer frenéticamente ovacionado por los millares de berlineses que, en densas filas, cubrían aquellas vías.—Efe.

—

BERLIN.—El Führer en su discurso pronunciado esta mañana con ocasión del Día de los muertos en la guerra, en Berlín, ha dicho entre otras cosas:

Significado de la fecha. La crisis, superada

«Por cuarta vez conmemoramos el Día de los Muertos de nuestra nación en esta sala.

La fecha ha sido aplazada hasta el día de hoy porque yo he creído que no podía abandonar hasta hoy el trabajo al que estoy entregado desde hace meses. Nosotros hemos logrado, gracias a los sacrificios y al heroísmo de nuestros soldados en el frente del Este, sobreponernos definitivamente a la crisis que el ejército alemán padeció por una suerte injusta. Hemos logrado estabilizar el frente y comenzar las operaciones necesarias para garantizarnos el éxito en los meses próximos hasta la victoria final. En estas circunstancias ha sido posible suprimir, a partir de hoy, la suspensión de los permisos que existía desde hace muchos meses, y nuestros bravos soldados podrán, en el curso de los próximos meses, regresar a la Patria en una amplia medida. Este hecho me facilita hoy mi permanencia aquí. Si hubiera sido necesario ilustrar a nuestra nación sobre esta lucha gigantesca en tierra, mar y aire, entonces el invierno pasado hubiera aclarado las últimas dudas. Sobre las estepas del Este han marchado contra Europa masas de millones de hombres. Es la misma potencia bélica organizada en provecho de los instintos soviéticos. Los historiadores del porvenir podrán describir la grandeza del peligro el cual se ha encontrado durante el invierno último el más antiguo continente civilizado del mundo. El mérito eterno de los soldados, en los cuales pensamos hoy, es que este peligro ha sido aniquilado y descartado de Europa. Pero considerando los preparativos gigantes que el bolchevismo había organizado con objeto de aniquilar a nuestro mundo, hay que reconocer con horror lo que hubiera sido de Alemania y del continente entero si el movimiento nacional-socialista no hubiera tomado el Poder hace diez años y no hubiese comenzado el rearme del ejército alemán con su energía habitual, después de todas las fracasadas tentativas de la época anterior, con objeto de obtener una restricción en los armamentos. Es lo cierto que la Alemania de Weimar y de los partidos del centro y marxista hubieran sido aplastados por este ataque del Asia central. Nosotros reconocemos cada vez más que la lucha en la cual se encuentra Europa desde la primera guerra mundial toma en una medida creciente el carácter de un combate que no puede ser comparado con ninguno de los acontecimientos más grandes de la Historia».

Las soldados alemanes y sus aliados protegen, en su lucha, las sustancias eternas humanas

El judaísmo eterno nos ha obligado a una guerra sin precedentes. Y esta guerra transformaría en un campo de ruinas a este Continente si no fuera detenida en los confines de Europa, y sus elementos destructores no se vieran paralizados. De esta lucha no hubieran quedado más que ciudades quemadas y monumentos históricos destruídos, masas de hombres asesinados de manera cruel, víctimas de la horda procedente del Asia Central, como en los tiempos de los hunos y de los mongoles. Lo que hoy los soldados alemanes y sus aliados protegen en el frente del Este no es una imagen en piedra o la estructura social o intelectual del Continente, sino las substancias eternas humanas, de las cuales han salido en los tiempos prehistóricos todos los valores de la civilización humana, no solamente en Europa, sino en América.

Objetivos del belicismo judeobolchevique

Al lado de este mundo bárbaro del Este, nosotros presenciamos el afán destructor y no menos satánico de los aliados al bolchevismo. Conocemos los fines de guerra de nuestros enemigos por innumerables comunicaciones, discursos y reivindicaciones públicas. Las frases relacionadas con la Carta del Atlántico en relación con los objetivos de la guerra no valen más que en otro tiempo los catorce puntos de Wilson. Churchill, ya en 1936, cuando no era aún el jefe responsable de Inglaterra, al declarar que Alemania debía de ser aniquilada, habló de una evolución futura, de las reivindicaciones de paz en las democracias, sugeriendo la situación europea por ellos deseada.

Estos objetivos son totalmente análogos a las demostraciones de sus aliados los bolcheviques y que nosotros ya conocemos: exterminación de todos los pueblos continentales y a la cabeza la del pueblo alemán. Es el mismo caso cuando los diarios, los parlamentarios, los oradores o los escritores en América o en Inglaterra reclaman el aniquilamiento del Reich con todas sus consecuencias sobre nuestros hijos y nuestras juventudes, que cuando el bolchevismo realiza prácticamente el asesinato de grupos enteros de mujeres, hombres y niños.

La última fuerza motriz es siempre el odio eterno de esa raza maldita que desde millares de años es una verdadera ola que atormenta a las naciones hasta el momento en que ellas mismas se deciden a defenderse contra sus verdugos. Yo no digo esto a la nación alemana. Ella no tiene necesidad hoy de que su moral se eleve. Desde hace más de mil días el frente ha dado pruebas de su heroísmo y a su lado se encuentra la Patria alemana, que también se ha convertido en teatro de guerra en vastas zonas del Reich. Esta Patria no suministra solamente armas a nuestros soldados, no; ella se ha visto obligada también a hacer frente a su propio combate y sufrir el afán destructor enemigo las mujeres y los niños, cuyo heroísmo alcanza frecuentemente el mismo grado que el de sus compatriotas en el frente.

Fustiga después el Führer a las naciones influídas por los judíos, las cuales —dice— acabarán por sentir el veneno bolchevique, contra el cual no están inmunizados, especialmente a causa de su orden social, países que un día conocerán la miseria.

Movilización gigantesca del gran Reich

«El invierno pasado— sigue diciendo Hitler— no solamente no se provocó el derrotismo en Alemania sino que se desplegó en la nación alemana una movilización gigantesca de todas sus fuerzas. Estas fuerzas son actualmente empleadas sucesivamente. La producción de material de guerra aumenta sucesiva y continuamente. Millones de jóvenes soldados afluyen hacia el frente, en unión de hombres libedos de la producción y de soldados curados de sus heridas. Ancianos y jóvenes servirán en la Patria como complemento del ejército, ayudados por centenares y más centenares de mujeres y muchachas. De esa forma el ejército alemán se trasnforma cada vez más en una nación combatiente. El Nacional-socialismo, que, anteriormente y sin haber pensado jamás en ceder en su ideario, aplastó a sus adversarios en el interior, vencerá hoy, como poder dirigente del Reich, a sus enemigos del exterior. El Reich está ayudado por las naciones aliadas, que, desde Europa hasta el Asia Oriental, están decididas a defender sus elementos raciales y sus valores culturales. Alemania encuentra sobre todo sus camaradas de armas en las naciones que se dan cuenta de que su porvenir solo es posible en el marco de un orden que resiste al bolchevismo, instrumento diabólico de destrucción. Cuanto más decidida sea esta lucha, cuanto más desprovista esté de todo compromiso, más duradera será la paz de que se necesita, sobre todo en nuestro continente, para curar las heridas.

Pero no serán aquellos que no renonocieron el valor de la paz y que iniciaron la guerra, ruina de su propia nación, los que deci-

(Pasa a la página 2.ª)

CARTAS DE MADRID

Autobuses de dos pisos para el barrio de Narváez

Nadie queda satisfecho completamente. — Una campaña de Prensa que retoña cuando terminaba. — «Pueblo» y el Ayuntamiento madrileño. — Tampoco le dan la razón al diario valenciano que terció en la cosa. — Tarifa que no satisface. — Línea especial para los estudiantes. — Autobuses cada tres minutos. — 1.620 viajeros pueden ser transportados en una hora. — Disputa filológica. — Un secreto de los madrileños que va a dejar de serlo

Por Carlos Alberto QUIROS †

Como anunciamos, publicamos a continuación la última carta de Madrid, escrita por nuestro querido camarada y entrañable amigo Carlos Alberto Quirós, colaborador asíduo y destacadísimo de IMPERIO.

Esta carta póstuma llegó a nuestra Redacción muy pocas horas antes de que, por teléfono, se recibiera en Zamora la triste noticia de su fallecimiento.

Dice el refrán egoista y muy poco conforme con el verdadero sentido cristiano del desprendimiento, en beneficio del prójimo que, la caridad bien entendida comienza por uno mismo. Así, aunque los diarios madrileños siempre defienden los intereses de sus lectores contra la desidia o la inadvertencia de los Organismos provinciales y las empresas privadas, no hay nada mejor para que pongan mayor empeño en lograr el éxito de sus campañas como el que estén directamente interesados en ellas y se vean afectados por las mismas incomodidades que el vecindario. Malas lenguas dicen, pero de ellas no hay que hacer mucho caso, pues los concejales buscan la venganza como pueden, que el hecho de que la totalidad de los diarios nacionales protesten por las zanjas que se abren en el pavimento de todas las calles y plazas españolas es tan solo un mero caso de solidaridad profesional. Una madrugada, al salir de la redacción cierto periodista, intentó encaminarse a su casa como de costumbre. No se veía nada, a causa del escaso alumbrado —prueba ésta de que pudo ocurrir en cualquier ciudad—, pero perfecto conocedor del terreno ya estaba acostumbrado a caminar completamente a oscuras. Más la desgracia quiso, para su desventura, que durante la noche el febril Municipio ordenase abrir una nueva calicata en su camino y allí cayó el pobre hombre, viéndose obligado a permanecer en tal lugar los muchos meses que tardó el Ayuntamiento en acordar la terminación de la obra.

Exactamente igual ocurrió en Madrid cuando la Dirección, Redacción y Talleres del diario «Pueblo» fueron instalados en un caserón de la calle de Narváez, recordando aquello dicho al principio sobre la caridad comenzó una gran campaña para lograr, de quienes podían hacerlo, la instalación de cómodas, rápidas y económicas vías de comunicación que ahorrasen a los inquilinos de la barriada las muchas molestias necesarias para trasladarse a otros lugares de la capital. Más concretamente, se queria obtener una línea de tranvías, que cumpliera a satisfacción de todos su cometido.

La campaña tuvo sus anécdotas, plenas de, pimienta y clavo, que diría Imperio Argentina, las cuales son conocidas de toda España. Cuando las fiestas talleras de Valencia, el Ayuntamiento de la última capital y para que se trasladaran a determinado lugar puso a disposición de los periodistas, enviados especiales de los diarios madrileños, nada menos que UN TRANVIA. Regresaron de nuevo a Madrid, y el redactor de «Pueblo», como es natural, volcó todos los adjetivos elogiosos de nuestra lengua, sobre la afortunada ciudad que tales lujos podía permitirse. Riéronse los de «Jornada», a quienes por lo visto el ruido producido por el tráfico tranviario no permitía trabajar con tranquilidad en la redacción: «Ya vereis ya, lo que es bueno cuando os pongan el tranvía»—venían a decirles—.

El Ayuntamiento de Madrid no ha querido que nadie reciba la razón por completo y así, de acuerdo con una compañía, ha resucitado los autobuses que permanecían secuestrados desde el 18 de julio de 1936. Y ni «Pueblo» ha visto pasar los tranvías por Narváez, ni «Jornada» podrá ver cumplida su fustrada profecía, porque los vehículos instalados no pueden ser más silenciosos.

Cuando parecía que la cosa iba a terminar comenzaron de nuevo las quejas. Cincuenta céntimos es un precio que no está al alcance de todos los bolsillos, aunque la comodidad del vehículo lo merezca. Sobre todo es injusto que por un trayecto corto haya que abonar igual que por la totalidad del recorrido. «—¡Ni que fuera de estraperlo¡»—Oí exclamar a una mujer que se bajaba del tranvía ante la vista del cobrador.

Salen los coches cada tres minutos y si la cuenta no nos ha salido mal ni a mí ni al inspector de Callao son mil seiscientos veinte los via-

(Pasa a la página 2.ª)

Junto a las verjas del Ministerio del Ejército donde la gente se estaciona para ver los relevos y los desfiles de la centinela –un gran autobús recoge viajeros

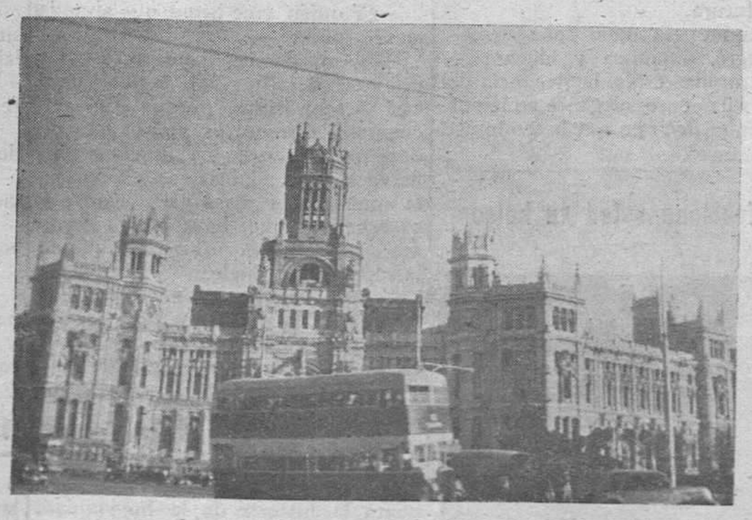

Ante el Palacio de Comunicaciones pasa uno de los modernos autobuses. A su lado un viejo carro de mulas camina lentamente sin importarle demasiado los medios de locomoción de hoy.

EDITORIAL

Raíz de la Revolución Nacional

Cuando nos adentramos en el vasto campo de la Historia para inquirir las causas determinantes del largo y triste período de decadencia vivido por nuestra Patria, pronto advertimos que ésta no tuvo su raíz de origen, su punto de arranque en la quiebra de los valores raciales del pueblo español, sino en la de sus clases directoras. Nuestros dos Alzamientos nacionales, el que provocó la invasión napoleónica y el que culevitando así que los vicios que caracterizaron el pasado sistema puedan retoñar en el presente», buscando, en cambio, en este feliz retorno al buen camino, al que nos llevó un tiempo a abrir amplios horizontes de grandeza a España, en las instituciones tradicionales el tronco viejo en que injertar las ramas nuevas y lozanas, prometedoras de los mejores frutos, de la Revolución falangista.

Con rigurosa fidelidad a estos principios, al establecer las Cortes, iniciando «Una etapa decisiva del orden nuevo, en la que con claridad y rigor se establece un sistema institucional de plenitud jurídica que abre a los elementos constitutivos de la comunidad nacional un cauce real para su colaboración en las tareas del Estado», se las denomina españolas, definiendo así su verdadero caracter, porque nuestra Patria tiene en fecundo vivero de su historia principios e instituciones cuya esencia viva no pudieron adulterar las invasiones de ideas y de modos llegados a ella desde el exterior, patrones extranjeros, que por acomodar a su traza el ritmo de nuestra vida política tuvimos que pechar con el peso abrumador de incontables desdichas, con todo lo que, en último término, vino a liquidar nuestro Alzamiento nacional, rotunda afirmación de lo que se creía muerto: nuestros valores morales. Franco nos lo ha dicho, recogiendo en sus palabras una verdad traducida en norma indeclinable de la acción, lo ha expresado en una frase gráfica: «Hemos de hacernos nuestro traje a la medida, español y castizo» un sistema a tono con nuestro modo de ser, porque «si el régimen liberal y de partidos puede servir al complejo de otras naciones, para los españoles ha demostrado ser el más demoledor de los sistemas, incompatibles con la unidad, la autoridad y la jerarquía». Por esto y porque cuando una nación realiza el esfuerzo, el sacrificio que la nuestra desarrolló para salvarse, lográndolo por el impulso de esos valores raciales, «necesita cuidar—y seguimos citando palabras del Caudillo —con esmerado empeño del firme establecimiento de una doctrina y directrices políticas que por encarnar verdades eternas e indiscutibles llegue a asociar los anhelos de los españoles todos en una unidad de destino». Y este propósito ha de ser una realidad permanente en la nueva vida de esta España que Franco acaudilla.

mina en la victoria plena de las armas de Franco demuestran de modo concluyente que esos valores, que esas recias virtudes siempre se han mantenido, por encima de todas las desdichas y de todas las adversidades, prontas a reaccionar con el rigor y la violencia necesaria llegado el momento decisivo de jugarse, en el duro campo de la lucha, el ser o no ser; no se trataba, pues, como con clara visión y certeras palobras afirmó nuestro Caudillo en su memorable discurso a las Cortes, de una decadencia moral, sino de una decadencia política, por eso, al proceder a la ordenación jurídica del Estado viene el separarse «de aquelllos grupos corrompidos»,

Ministerio de Cultura 2011

FEMINA

COMO SE VISTE EN VIENA

En un parque de Viena, estas tres damas jovencitas nos ofrecen ocasión de contemplar otros tantos conjuntos para la primavera ya iniciada. Los sombreros reunen las características de originalidad y barroquismo que ya hemos señalado más de una vez. Las chaquetas son lo más interesante; una lograda con piel de pelo largo que produce un extraño efecto; otra en tela fina con reborde de rizo o astrakán; y la tercera en piel de foca de tonos verdosos.

LA MODA Y LA EPOCA

Fué precisamente durante el segundo imperio francés cuando el mundo elegante tenía puestos sus ojos en París pues compartía con Napoleón III el trono de Francia la mujer según cuentan, más bella del Univeaso. Inexactamente le fué atribuída a Eugenia de Montijo que entonces empuñaba el cetro de la moda todas las extravagancias que se usaron en aquellos tiempos. Hasta el mismo miriñaque que con tanta insistencia se le ha considerado como creación de ella, nació antes de que como se decía fuera invención de la bella española para disimular su estado antes del nacimiento del príncipe imperial. Lo que en realidad sucedió es que su gran belleza hacía vistosas ciertas prendas que en otras damas pasaban desapercibidas. La joven emperatriz estaba dotada de un gusto exquisito y sus prendas no ofrecían abigarramiento de coloridos ni la extravagancia que la moda casi exigía en aqnellos tiempos. Se puede asegurar sin temor a dudas que en ninguna época ha habido persona de un elevado papel social que por sí sola haya sido capaz de crear el traje de su tiempo. En Alemania gracias a que desde 1780 se vienen publicando periódicos de modas podemos de una manera precisa seguir la misma semana por semana, ello nos ha podido hacer ver que los grandes cambios no se han operado de una manera radical (como obedecería a una genialidad individual) sino lentamente a través de un estado gradual. Indudable e irrefutable resulta un concepto que nosotros nos formamos de una época por su indumentaria característica, que indica bien a las claras que no se operaron cambios excesivamente rápidos.

La moda femenina ha exagerado siempre las líneas de la indumentaria con el afán de la atracción y destacando según las épocas una determinada parte del cuerpo.

En la época del miriñaque era precisamente el busto como saliendo de una base sólida y motivo de adornos complicadísimos, más tarde fué el ensanche de los hombros mediante mangas ahuecadas hasta el punto que la figura parecía ser tan ancha como alta. Hacia 1840 el traje fué sencillo y razonable como los hábitos y costumbres de aquella época.

A partir de la época anterior comenzaron a aumentar el vuelo de las faldas que llegaron a tener en su borde diez metros, pero como esta mayor anchura no tenía por objeto alargar la falda sino que debía continuar siendo redonda, era pues preciso darle un sostén. Para este fin se inventó la crinolización de las telas, que consistía en tramar en los tejidos crin de caballo de un modo invisible para que las mismas conservaran su aspecto sin arrugarse. Más tarde se le hizo un armazón interior a base de cordones con crin poniendo en la orilla un refuerzo de paja. Para que sirva de detalle os diré que una mujer elegante en 1856 vestía las prendas siguientes: Largos pantalones con vuelos de encaje, enaguas de franela, un refajo de 4,20 metros, una falda acolchada hasta la altura de la rodilla y desde ésta, cruzada de ballenas unas enaguas de hilo muy almidonadas con tres volantes también almidonados, dos refajos de muselina y por último la falda.

Inútil resulta señalar que la comodidad brillaba por su ausencia y fué tal la popularidad que obtuvo un sistema de alambres de acero para el interior de la falda que según cuentan el autor de tal invención llagó a ganar en una semana 250.000 francos. ¡Hasta la mecánica intervino en los caprichos femeninos!

Màs adelante pasamos al polisón con sus abigarradas telas en la falda que por la parte posterior daba la impresión de un muestrario de tejidos con tal abultamiento que parecía destinado a llevar un sentajo oculto. De ahí a la estrechez abdominal con los cuerpos de forma hormiga, debidos al antihigiénico corsé. verdaderos aparatos de tortura femenina. Las faldas han sufrido serias transformaciones en la ocultación de las piernas, desde la privación de ver ni siquiera los pies, hasta la exhibición de las rodillas. pasando por un ligero descenso en el último decenio pasado hasta mitad de pierna.

Indudablemente si bien es verdad que se ha perdido mucho en riqueza del vestido no obstante y ello es loable se ha ganado en higiene, en todo caso el término medio como corresponde a la lógica estética es el que se impone.

EPSILON

Peinados de moda

He aquí otro modelo de los peinados de moda. Se caracteriza este por estar conseguido sin ondulaciones; todo el pelo es liso y dividido en crenchas que se cruzan y enlazan logrando un conjunto original, en el que no falta el adorno de moda logrado con flores y frutas naturales.

Análisis grafológico

Por el Profesor Balmes

N. ESCARLATA.—Correspondo a tu petición y a continuación podrás leer lo que he podido deducir de tu carta.

Se observa en tus escritos moderación y buen sentido, (el sentido común—que es el menos común de los sentidos—). No obstante intentas vanamente ocultar tuverdadera personalidad mediante un esfuerzo de imaginación. A ello te acompaña la facilidad de expresión. Eres afable, equilibrado en tu facultades, te gusta la estética y posees interés por las cosas. De carácter reservado, pero tienes dos virtudes una espiritual y otra física, la primera obediencia y sumisión y la segunda habilidad manual.

—

BLANCA.—Indudablemente me faltan datos para concretar de una manera definitiva tu carácter mediante tu escritura, ya que ésta me la has dado en una ración escasa, preciso pues y te agradecería por parecerme interesante me escribieras una carta de 25 líneas al menos para poder juzgar con el menor error posible. De todas maneras y para darte gusto saco lo que puedo de tus escasas letras.

Tienes gran dominio propio y frialdad, de carácter moderado, serena y lógica. Eres enérgica aunque posees dulzura espiritual, y naturalidad en tus actos, no te franqueas con las personas debido a tu ánimo reservado e intentas hacer pensar otra cosa mediante la deducción que te caracteriza y sirviéndote de amparo tu naturaleza seductora. Posees el don de la estética que expones claramente en tus juicios.

—

UN SHERLOCK HOLMES DE ANDAR POR CASA.—Tus escritos denotan a simple vista que tú carácter no tiene nada de decisivo. Tu timidez te produce abandono completo de toda iniciativa y por consiguiente de no rectificar el fracaso en todos los órdenes. Eres espiritualista y dotado de una sensibilidad que raya en sensiblería. Sin embargo tienes gustos estéticos y cultivándolos podrías dotarte de una gran cultura. De carácter reservado e impaciente. Y para colmo un tanto vanidoso. Perdona que todo esto diga pero hemos de exponer las cosas claras. Desde luego que no es para desesperarse pues la fuerza de voludtad consigue más que la inteligencia en muchos casos, y yo te digo en estas líneas los defectos para que te puedes corregir a su visita.

La mujer moderna vista por una escritora

Por el Doctor Arlequín

Todo ser racional, tiene de vez en cuando ideas aceptables y creo que si me apuran ustedes un poco diré que aceptabilísimas. Pues bien, amables lectores —si es que los tengo— ayer por la tarde fuí yo el feliz poseedor de una de ellas, y verán porqué.

Pasaba yo por la calle del Arenal, cuando leí, en uno de los escaparates de las librerías que hay según se va al lado derecho, el nombre de una escritora estampado en la portada ds su última novela. Lo demás ya se lo pueden suponer, la bombillita esa que se enciende en el cerebro y el propósito inmediato de entrevistarme con ella. Entré en la librería pregunté sus señas, y luego de dar una larga torera a un tranvía me encontré en el domicilio de la autora. Centré el nudo de la corbata, que por cierto estaba en melancólica postura sobre el hombro derecho y pulsé dos timbres, el del ascensor y el de la puerta de su piso. Una pizpireta doncellita —muy mona por cierto, y por cierto también que no hay quien haga a mí patrona tomarlas de esta «marca»— me franqueó la puerta; le doy mi tarjeta y al momento me encuentro frente a Ana Finch, objeto de mí visita. Amablemente me conduce a un saloncito casi tan mono como la doncellita y allí la entero de la finalidad de mi visita.

Me responde que ni tiene costumbre de «sufrir» interviús ni sabría contestar correctamente a mi pregunta. Son tantas —me dice— mis opiniones sobre la mujer actual y tantas mis observaciones sobre el complejo de ellas que la verdad, no sabría por donde empezar.

—Yo creo que debía usted empezar por el principio, —apunté tímidamente—.

—En todas las épocas —dijo sonriendo— hubo dos clases de mujeres modernas. Las que tienen personalidad propia y las que imitan, no la personalidad misma, sino los gestos modos y decires; y como todas las imitaciones son despreciables, porque al tratar, por ejemplo de querer «vestirse» igual resulta una parodía grotesca del modelo.

—Entonces cree usted que todas las mujeres, o casi todas, tratan de «uniformarse».

—Acepto el simil —declaró— y eso creo que le ocurre a muchas chicas de hoy; claro es —prosiguió— que las hay completamente conscientes de sus derechos y obligaciones, y se imponen, porque saben dar a su vida la noble «pose» de mujer. Su paso elástico, firme, sin perder feminidad, las lleva a donde quieren y saben pueden ir, porque conocen donde está el peligro y tienen firme voluntad en evitarlo. Esta clase de mujeres, tienen conciencia de sus propios actos, y no necesitan de rejas ni dueñas, ni les preocupa el qué dirán, porque les basta la salvaguardia de su propia estimación. Las vemos marchar altivas sonrientes al lado de un hombre que las enamora, pero ni sus labios ni su mente se mancharán jamás con la sospecha del pecado.

—Y según esto—sugerí—¿por cual de ellas cree usted que se debe decidir el hombre? Meditó unos instantes y respondió:

—Esa mujer que marcha airosa y valiente por los senderos de la vida, es la que el hombre culto precisa como compañera ideal, sostén del hogar, donde la previsión, el amor y la educación, se estrechan en fuerte abrazo, y donde los hijos encuentran tibio nido en que se incube la rectitud de su vida futura.

—Entonces esa mujer debe ser...

—Alegre, dinámica y elegante —apuntó rápida—. No la elegancia del vestido solamente, elegante en la postura y en el decir en que la feminidad sobresalga; cualidades que, solas o reunidas, nunca le fueron negadas a ninguna mujer que se precie de tal.

La tarde tocaba a su fin, cuando la doncellita entró a retirar los restos de la merienda con que Ana Finch tuvo la delicadeza de obsequiarme. Su presencia me sugerió la pregunta de ¿Y las otras?

—Las otras —dijo— son las que atolondradamente copian lo que las primeras hacen sin conocer los resortes de que se valen: educación cultivada, inteligencia y estimación propias, porque, o no lo creen necesario, o su vanidad las hace pensar que pueden superarlas; al igual que la señorita hecha de pronto, pretende con su lujo chillón y desconcertante y anular, a la que sencillamente sabe comportarse con aplomo y naturalidad en todos sus actos, sabiendo hallar el motivo y la ocasión para mostrarse.

—¿Y quién cree usted que abunda más? —objeté—.

—A mi parecer —contestó— las primeras descritas son legión, pero casi desconocidas, porque no encuentran terreno propicio para su desarrollo, porque los hombres prefieren aunque algunas veces pierdan, la muñeca sin masa gris, vistosa y cascabelera, que haga *gracia* y no sea muy exigente. Sobre todo que no le supere. Esto duele.

Y aquí terminó mi entrevista con Ana Finhc, que dió cumplida réplica a mis preguntas a pesar de que, según ella, no sabría responder a las mismas.

Confeccione usted su bolso

La hechura sencillísima de este bolso que puede perfectamente ser confeccionado en casa aprovechando algunos recortes de tela, está lograda mediante su forma sin complicaciones y sin excesiva armadura. Es práctico por su capacidad y elegante por su forma.

Cómo murieron algunos hombres célebres

Teócrito exhaló el último suspiro de su vida en una horca.

Hesiodo, el célebre poeta, fué asesinado por un individuo que se titulaba amigo suyo.

Empedocles fué arrojado en el cráter del Vesubio.

Demóstenes se suicidó por medio del veneno.

Sócrates fué condenado a beber la cicuta.

Arquímides fué asesinado por un soldado en el sitio de Siracusa.

Aníbal se suicidó con veneno.

Viriato, el valeroso adalid lusitano, pereció al filo del puñal asesino

César murió asesinado en el Senado romano.

¿Qué es la felicidad?

El deseo de ser feliz es tan viejo como la historia de la humanidad. Una revista sueca, muy difundsda, ha querido averiguar concretamente qué es lo que los hombres consideran como felicidad. Con este fin ha organizado una encuesta entre sus numerosos lectores. El resultado ha sido que el 36 por 100 de los interrogados estimaban la riqueza material como la mayor felicidad apetecible. En realidad, dada la trivialidad del deseo, lo extraño es que el porcentaje no resultase mucho mayor.

Un 16 por 100 declararon que su deseo más vehemente era adquirir fama, bien como artistas de teatro o cine, o como deportistas; incluso como políticos.

Un 11 por 100 de los interrogados consideraban que la mayor felicidad que es posible disfrutar en la tierra consiste en encontrar un «compañero o compañera ideal». Como es lógico, la mayor parte de este 11 por 100 estaba constituído pos mujeres.

Núcleos de lectores jóvenes, en la proporción de un 9 por 100 declararon que su felicidad sería cierta si pudiesen ganar mucho dinero en sus respectivos empleos para no tener que depender de sus padres.

La mayoría de las personas de edad se mostraron conformes en despreciar el dinero y la riqueza como factores de felicidad, ya que para ellos no hay ser más perfectamente feliz que el que disfruta de una buena salud. Otros, en cambio, al igual que Fausto, cifran su suprema ilusión en poder rejuvenecerse y volver a empezar la vida de nuevo.

Registremos que sólo un porcentaje muy reducido, el 4 por 100 de los lectores, se declararon «completamente felices».

Buzón de las confidencias

Por ROSA DE ORO

PARA «BLANCA».—Blanca: eres todo un enigma. Habia llegado a pensar y a temer que estuvieses enferma por el largo tiempo que no sabía de tí. Ahora, de pronto, me escribes una carta muy extraña que me ha hecho pensar muchísimo y en ella me dices cosas que entenebrecen aún más el enigma que te envuelve. Mira yo soy poco curioso pero vas a cabar intrigándome. Sin embargo he descubierto algunas cosas: tu letra por ejemplo, no es la que hasta ahora se apreciaba en tus cartas; al menos no coincide con las dos líneas que le envías al profesor Balmes para que haga tu análisis. Quiere esto decir que me has engañado antes o ahora. Además, nadie conoce tu nombre, es decir el nombre con que firmabas... Insisto en que eres un enigma.

«N. de Escarlata» no es el «Doctor Arlequín»; estos pseudónimos pertenecen a dos personas distintas y hasta, si me apuras un poco, opuestas.

Graciella es, en efecto, una muchacha muy inteligente como tu crees; te lo aseguro yo, después de haber leído dos cartas suyas.

Aun no se quien habrá sido ese que tú llamas mi «indiscreto compañero», pero sigo creyendo que ni sabes quien soy, ni lo sabrás acaso nunca... Easi aseguraría que no me has visto jamás por la calle, ni en parte alguna porque no creo que pertenezcas al grupo reducido de los que me visitan...

Tus amigos extranjeros son muy interesantes y me imagino que debes estar atareadísima con las traducciones y las respuestas.

El profesor te ha hecho un breve análisis porque las dos líneas de escritura que le enviabas eran demasiado poco, aunque bastaban para demostrar que eres una persona muy hábil que no quiere dejarse coger en equívocos. Si deseas un análisis más extenso escribe un poco más...

Siempre a tu disposición «Blanquita»... Espero tu otro cuento.

—

PARA «N. DE ESCARLATA».—Acuso recibo a tu última carta. Tomo o, mejor dicho, tomamos buena nota de todo lo que en ella nos dices. Ya te contestaré directamente en cuanto tenga un rato libre.

Otro interesante modelo de sombreros cuyo adorno está constituído por imitaciones de frutas y hojas de árbol. Pertenece al grupo inspirado en la moda del pasado siglo, lanzado principalmente por los modistos vieneses, y del cual ya hemos dado a conocer a nuestras lectoras algunos ejemplares.

Ministerio de Cultura 2011

Discurso de las Armas y las Letras...

VIDA Y CULTURA

Un gran escritor español

Por Angel DOTOR

(Miembro de la Real Academia Hispano-Americana de Ciencias y Artes)

Juan Ramón Masoliver: he ahí el nombre de uno de los más preclaros valores de la nueva generación española que a la sazón laboran con verdadera intensidad, al fin, tras su dilatado viajar allende fronteras cual misionero del espíritu hispánico, en la gran atalaya barcelonesa—donde se aglutinan, en idéntica comunidad fervorosa, los tributos esforzados y entusiastas de tantos intelectos, nacidos, unos, en el propio solar catalán, y otros en las demás latitudes peninsulares—, viene desarrollando, decimos, una obra intensa y polifacética que merece mayor encomio aún que el que la crítica solvente le ha discernido con motivo de algunos aspectos esporádicos de esa actividad.

Periodista, poeta y crítico de altos vuelos, cuya es una singular capacidad de penetración, sus trabajos cautivan por su profundidad de pensamiento y poder doctrinador, que denotan lo preparado que se halla quien los firma, merced a dominio adquirido en el estudio y la preocupación por *omni re scibili*. Así le es dado simultanear la crítica, las cuestiones históricas y sociológicas, la creación estética pura y, finalmente, el comentario de tantos hechos como incitan hoy en día a trazar la glosa cotidiana por parte de quien para ello es vocado y capaz dados excepcional don ingénito y ejemplar formación.

El trazado de la semblanza de este peregrino ingenio de nuestra intelectualidad renovadora, todavía en la plenitud de sus dotes juveniles de talento y dedicación, requeriría, para ser completa, extendernos desmesuradamente, omitiendo, acaso, en cambio, la referencia a su actividad editorial, que es la que queremos resaltar aquí preferentemente. Masoliver dirige las ediciones Yunque, empresa en la cual, siguiendo el consejo clásico de marchar sin prisa pero sin pausa, va dando cuerpo a la idea, para él entrañable, de ofrecer libros selectos que a la vez que signifiquen excelente vehículo de cultura para las masas, cada día más deseosas de elevación, vengan a constituír homenaje a escritores insignes, de ayer y de hoy, netamente representativos del espíritu hispánico. Con grandes proyectos, que tendrán, sin duda, plena efectividad en un futuro próximo, máxime cuando los tempera la mayor cordura, nacida de capacidad y preparación, garantía del exito, cabe decir que en la labor ya realizada resalta un gusto exquisito y un tino manifiesto en pro de que el resultado responda a la intención.

Queremos decantar, entre las obras publicadas por Masoliver, su magnífica antología intitulada «Las trescientas», constitutiva de volumen extraordinario, ricamente encuadernado, de la serie «Poesía en la mano», serie cuya treintena de volúmenes tanto ha contribuído a reverdecer la afición de los públicos hacia el conocimiento de la producción de inmortales aedas. «Las trescientas» ofrece muchas composiciones escogidas, como verdaderos paradigmas del panorama de ocho siglos de lírica castellana, desde los albores idiomáticos hasta los días que vivimos, habiendo presidido su selección un criterio eminentemente poético, que acredita el acierto de Masoliver, quien enriquece el libro con atinadas notas y datos biográfico-críticos, amén de buido prólogo y utilísimas tablas, constitutivo todo ello de la proyección introspectiva de su temperamento estético.

Otra edición de Yunque, también poética, en extremo meritoria es el «Primer libro de Amor», de Dionisio Ridruejo, una de las figuras cimeras de nuestro Parnaso actual. Sonetista ejemplar, Ridruejo cautiva al lector apasionadamente por la rotundidad de su inspiración y lo frondoso de la vena expresiva, en que se adunan clásica perfección de forma y musicalidad, principalmente cuando de creaciones rimadas se trata y siempre la riqueza de imágenes y color.

De Luys Santa Marina, el ilustre escritor y hombre de acción, que alcanzó hace ya tiempo la mayor nombradía dada sus múltiples y meritorias empresas de patria y espíritu, las cuales acaso culminen con su dirección de uno de los mejores periódicos que ven la luz en España: «Solidaridad Nacional», son, decimos, dos ediciones dadas a la estampa por la casa editorial de Masoliver: «Cisneros» y «Retablo de la reina Isabel», ambas a cual más cautivadoras en fuerza de su poder, de sugestión y belleza. La primera constituye la sin duda mejor biografía qne se ha escrito del recio y españolísmo Cardenal, uno de los arquetipos del neto espíritu castellano de su tiempo, cuya acción contribuyó marcadamente a robustecer la grandeza de la nación; libro en el cual Santa Marina denota poseer el dominio pleno del estilo y la mayor riqueza expresiva, en cuanto a la forma, alcanzando, por lo que respecta al fondo, una plasmación ejemplar y ponderada, o sea sin incurrir en desmesurada amplitud por farragosas digresiones, de la figura y la obra del personaje evocado. En cuanto a la segunda, se trata de una delicada colección de trabajos breves—semblanzas y evocaciones—relativos a figuras y hechos de aquellos lustros de esplendor hispánico que se ofrecen indisolublemente vinculados al nombre egregio de la gran forjadora de nuestra grandeza histórica y conciencia nacional; obra en todas cuyas páginas patentizase no sólo ese dominio auténtico de la prosa, sino lo acendrado de la inspiración y lo elevado del sentimiento por parte de su ilustre autor.

La última producción a que aquí queremos referirnos es la titulada «España, Geopolítica del Estado y del Imperio», por el profesor doctor J. Vicens Vives, volumen inicial de la colección de «Manuales de Formación», obra que constituye un acabadísimo estudio—el primero de su índole que ha visto la luz en nuestro país—acerca de las nuevas concepciones de geografía histórica en función de la vida del hombre. El proceso expositivo de la génesis de la personalidad española y esas concausas que determinan la evolución de nuestro desenvolvimiento como potencia en el concierto mundial, es trazado magistralmente, tras una enjundiosa introducción en que aparecen delineados el sentido y las características con que han tomado cuerpo los estudios o disciplinas geopolíticas, cuyo rango hace sean erigidos en verdadera ciencia novísima.

Trilogía de la vida y de la muerte

Por Jesús VASALLO

LA ESPERA

Quisiera ir recorriendo los caminos,
cruzar el mar, cual nauta solitario
y guardar en mi alma un gran rosario
de recuerdos y afanes peregrinos.

Yo quisiera ser hecho, y no esperanza;
rayo de luz, no sólo sombra obscura,
y fundir el dolor y la amargura
en un aire de alegre confianza.

Vivir... ¡Siempre vivir...! ¿De qué nos vale
esperar y esperar hora tras hora
una ilusión banal que nunca llega,

si es ansia la oración, y siempre sale
de los labios buscando lo que ignora
cuando la muerte nuestros ojos ciega...?

EL OLVIDO

Andar el mundo solo, hasta la cima
de una bella montaña; hacia adelante
con orgullo de un águila rasante
sin jaula ni ballesta que la oprima.

Y olvidarme de todo en un momento,
del gozo, del misterio, de la tierra,
del viento, de la luna, de la guerra
y también de la paz y el pensamiento.

¡Quién cual las rosas revivir pudiera
al conjuro de ardiente primavera
y encontrar otra vida larga y ancha...!

¡Sería dulce el amor, si sólo fuera
vivir envueltos en feliz quimera
sin la amarga tortura de una mancha!

LA VERDAD

Primavera en otoño, sol de invierno
que inunda con sus rayos de alegría
un aliento de juventud tardía
cuando el alma se escapa hacia lo eterno.

Así es la vida, torpe en su grandeza.
Nos asusta pensar en lo finito,
que por doquier fué colocando un grito
de su sencilla y celestial belleza.

Nunca vemos de la verdad la fuente
y la hallamos en el final silente.
Es nuestra razón muy pobre y terca,

porque siempre la vida con la muerte
van señalando unidas nuestra suerte
y la olvidamos cuando está más cerca

Concurso literario de la Vicesecretaría de Educación Popular

LA PRUEBA

(DEL DIARIO DE UNA MUJER)

(CUENTO)

Por Francisco ROMERO LOPEZ

Magistral de Zamora

Abril 1920

Tengo diez años, y he leído las Memorias de María Bashkirtseff. Mamá dice que me parezco a la bella niña polaca. Dios mío ¡no! Tengo la inteligencia en crisálida, y sólo coincido con ella en haber aprendido demasiado pronto que tengo corazón.

Soy irascible, caprichosa, tremendamente caprichosa. Estos caprichos míos disgustan a todos los que viven conmigo, que, a pesar de ello, me tienen por buena.

Hoy mamá se ha enfadado mucho, porque me he empeñado en no salir a saludar a M. Berthelot, que ha estado en casa de visita. Yo no quiero a M. Berthelot. Siempre que me ve, me da en la cara dos palmaditas con su mano rechoncha y gordezuela, y me llama la niña. Yo quisiera que me diera la mano, como un inglés, y repetara más mis derechos de mujer.

Odio a los franceses porque acarician y no aman.

. . . . . .

He hecho una diablura. Os la voy a contar, porque ga sido una revelación para mi vida.

Por un capricho mío, mamá se ha puesto imposible. Nunca la he visto tan airada conmigo. He llegado a creer que me tiene odio, y como yo no vivo más que para el amor, he cogido asco a la vida.

He llorado y rabiado mucho, hasta que al fin la he dicho rechinándome los dientes:

—¡Pues bien, me tiraré al pozo!

Mamá me ha visto marchar y no se ha movido. Sabe hasta donde llegan las amenazas de los niños que se enfadan...

He salido al patio, y entonces se me ha ocurrido una idea diabólica. He cogido una piedra, una piedra que apenas podían sostener mis manecitas débiles, y la he dejado caer en el profundo. El pozo ha resonado con el ruido quejumbroso del agua herida. Enseguida he corrido, y me he ocultado agazapada en un cuchitril cercano.

Mamá oyó el golpe, y dando un grito, ha salido corriendo. Venía con los cabellos erizados, y con los ojos fuera de las órbitas. Ha comenzado a dar voces, con gestos y ademanes de loca:

—¡Juan! ¡Rosalía! la niña se ha caído al pozo.

Se puso en conmoción toda la casa, y no sabían qué partido tomar. Yo miraba a mamá por una rendija de la puerta. Lloraba con sollozos que desgarraban el alma, y andaba de una parte a otra temblando y levantando al cielo las manos. No pude resistir más. El remordimiento de ser causa de aquel dolor, me mordió el corazón, y salí corriendo echándome en sus brazos con un grito:

—¡Mamá, mamá!

Mamá me ha abrazado frenética, regando con sus lágrimas mi resurrección. Me ha besado con pasión una y mil veces, como si hubiera recuperado a su hija. Ni una palabra de mi mala acción.

¡Hoy he comprendido cómo aman las madres!

Abril 1930

Me he casado. Escribo estas palabras con la pluma azul de las ilusiones realizadas. Roberto me ama, y estoy satisfecha. Voy a confesar mi pecado. Roberto es hijo de M. Berthelot, y yo me vuelvo loca cuando mi francés scegro me llama la niña, y me da palmaditas con su mano rechoncha y gordezuela.

Me presentaron a Roberto una tarde en el the de las de Elvira. Me miró mucho y me habló mucho. Terminó diciéndome que a él le gustaban las mujeres como yo. ¡Qué casualidad! A mí me encantan los hombres como él, altos, esbeltos morenos y al mismo tiempo simpáticos y espirituales. Almas sanas en cuerpos sanos.

Estoy llena de alegría. Roberto era el hombre destinado para mí. Lo he comprendido estos días. Todas mis aficiones son las suyas, y todos mis gustos son los suyos. ¡Con qué placer salimos, cogidos del brazo, al bosque vecino, en estos días en que la primavera que nace apuñala al invierno con los rayos del sol! Mientras estallan los pimpollos en los árboles, y asoman tímidos en las puntas de las ramas los capullos de las flores, me mira a los ojos, y me habla de la vida que nace en los brazos del amor. De sus labios salen promesas de felicidad que me enagenan, y los sella besándome en los míos.

Soy feliz. ¿Por qué no se lo he de decir a todo el mundo?

Abril 1940

Roberto ha cambiado mucho. ¿Será verdad, como dice él, que los negocios absorven su atención y no le dejan tiempo ni para dedicármelo a mí?

Trabaja mucho, es verdad. Se encierra en el bufete horas y horas entre legajos y papelotes, y cuando sale dice que tiene necesidad de expansión con sus amigos, para echar de la espalda el peso de sus preocupaciones.

Se va. ¿Por qué no se expansiona conmigo, con su mujercita que tanto le quiere? Indiferente, frío, ¡Qué pocas veces me habla de amor! Me besa alguna vez al irse, y yo me acuerdo sin querer de los besos del bosque!

Hace algún tiempo ¡qué tonta! me vienen atormentando los celos. ¿Tendrá Roberto un amor fuera que le robe los amores de dentro? Hasta me parece que cuando da la mano a una de las de Elvira se la retiene demasiado tiempo, y la mira a los ojos como miraba a los míos entonces.

El otro día tuvo una crueldad. Reprochándole yo su desvío, me dió dos palmaditas en las mejillas y me dijo riendo: ¡no seas niña! Me acordé de su padre el más gordo y el más insufrible de los suegros.

Yo no puedo vivir en esta incertidumbre. ¡Me ama Roberto? ¿No me ama? Tengo en la mano la prueba, la más decisiva de las pruebas.

. . . . . .

He hecho la prueba. ¡Dios mío! ¿Porqué me he obstinado en hacer la prueba?

Eran las siete de la tarde. Roberto salía del despacho, y yo lo retuve. La escena fué terrible. Le eché en cara descompuesta su comporta-

(Termina en la página siguiente)

EL ERA TODO UN CLARO VARON DE CASTILLA

Por Juan Carlos VILLACORTA

A ese camarada de los mejores años de mis sueños, afanes y miserias que aguantó a mi lado el frío y el fuego sobre los jarales ásperos de Somosierra en los días iniciales de la guerra española; a su tumba, aún caliente en la sierra fría, helado cementerio, quisiera hacer llegar mi mensaje. Caqui era su uniforme, ralo y estrecho, las botas rudas, el escapulario de estameña no de seda. Pero era cierta su risa y segura su gloria.

No hubiera nunca entendido, a pesar de sus veinte años, esto la fina flor de la melancolía ni de la tristeza de los días inciertos. No lo hubiera entendido, no, porque él era, nada más nada menos, soldado de España de la Vieja Guardia, de los de siempre y el uniforme obliga a resistir sin lágrimas las inclemencias del corazón y del tiempo.

Vivió envuelto en silencio, como una nube, en los fríos largos de la desolada sierra. Así los días y las noches, entre la escarcha y el viento, el deseo y la nostalgia y el insatisfecho coraje. Mejor. Así se endurece y se atiranta el carácter. Llegó a quedarse tan rígido en sus veinte años, trascendidos de ternura, que concluyó por hacer de su silencio su estatua, de su vida su muerte, de su rosa laurel.

El era todo un claro varón de Castilla, honra y prez de una infantería a la que los siglos cubrieron de gloria. Los siglos, la tierra, no el lodo, el olvido. La tierra callada y solemne cubre sus cuerpos a lo ancho, al incierto de las tierras de Europa.

Cien veces los infantes de España cruzaron caminos de sudor y de hierro para meter en caja el tumulto europeo. Cien veces, cien. Por Dios y Santa María. Entre los pliegues de las viejas banderas militares aún debe quedar muy escondido, muy humilde, polvo leve y lejano de estas tierras grises, que un día, Señor, fueron nuestras. Desde la torre de Sarreluis con cielo claro de agosto pueden verse los caminos de Luxemburgo rumbo a Flandes. Y allá hacia el sur los caminos del valle por donde a marchas forzadas, a diez leguas por día iban ganando almas y almenas los ejércitos de su Majestad Católica.

Iban cantando el endecasílabo renaciente y alegre de Gonzalo de Córdoba, de Farnesio y de Spínola,

Hay un libro escrito, sombrío y recio como un redoble de tambores enlutados. Con acentos de ardiente pureza histórica escribiólo Alfredo de Vigny para contarnos «los sufrimientos pocos sabidos y sobrellevados altivamente de una raza de hombres».

Una mañana de 1525 un gentilhombre español y frente al aire claro de Medina mientras las flechas de Castilla más valen volando, escribe, para memoria de patriotas, un libro «envolviendo la arte militar con la philosophia moral y la philosophia moral con la arte militar». Un libro en el que se enuncia esta verdad: que los Imperios duran mientras dura la disciplina propia de los hombres de armas y los países subsisten mientras resplandecen las virtudes bélicas y el orden pervive en tanto el mundo civil vive a imagen y semejanza del ejército. Es la servidumbre militante la que crea y conserva la grandeza de los países. Al trote de los caballeros de Franco se fué ensanchando España.

Como salvaguardia de lo permanente consideraba José Antonia al ejército porque «la milicia es una exigencia, una necesidad ineludible de los hombres y de los pueblos que quieren salvarse, un dictado irresistible para quienes sienten que su Patria y la continuidad de su destino histórico piden en chorros desangrados de gritos, en oleadas de voces imperiales e imperiosas su encuadramiento en una fuerza jerárquica y disciplinada bajo el manto de un jefe, con la obediencia de una doctrina, en la acción de una sola táctica generosa y heroica».

Al trote de los caballos, al paso heroico de los infantes puede ensancharse un pueblo. Al son de los tambores como cayó el camarada aquél cantando al Señor que en la llanura venció del ancho mar al tercio fiero, cantando al Cristo trágico de las lágrimas españolas, coplas de amor y de luto.

MATEO ALEMAN

POR FRAMIS

Apenas hay retratos de Mateo Alemán, el pícaro por excelencia, que escribió la vida y hechos del otro pícaro, hijo de su fantasía, Guzmán de Alfarache, y subtituló la novela, con una ambición de psicología colectiva, nada menos que «la atalaya de la vida humana». Este libro, que corrió tan abundantemente por manos españolas a fines del siglo XVI y durante todo el XVII, es espejo de una sociedad, pero espejo ustorio, que deforma lo que reproduce y hace caricatura de las cosas. Se dice de Alemán que tenía tal cual gota de sangre judaica en sus venas, y, con certidumbre mayor, se dice de él haber sido sevillano, o natural del contorno de Sevilla. Este hombre recauda las rentas del rey; cae en prisión, seguramente por alcance en sus cuentas, embarca un día en los navíos que zarpan del Guadalquivir para las Indias y en Méjico tiene turbias aventuras, entre las que halla solaz para construir una Ortografía castellana y redactar una pía «Vida de San Antonio», él que había trasladado al papel de impresión los azares y malandanzas de toda el hampa que bullía a la puerta de la casa de Contratación sevillana.

¡Cuántas horas de espera y acecho, como gavilán tras la paloma —y aquí la paloma era buena moneda— pasaría este señor y esclavo de la vida en el umbral del Almojarifazgo de Sevilla, donde se cobraba el tanto, que era el cinco, de las mercancías indianas! Las callejas, en redor de la Casa Grande, eran angostas como ciudad de Morería. Teas grasientas en altos cazos alumbraban los dilatados muros en la noche. La espada al cinto, que llevaría aun no siendo caballero, le daba seguridad para toda aventura nocturna, y más de una vez se despegaría de cualquier portalón entornado a la proximidad de la ronda de corchetes. Todo esto era bello y, al par, sombrío, como es la vida, que es bella en sus zozobras. La nariz ganchuda —perfil de milano— del hombre descubriría, con la ciencia del zorro y un fino olfato el mesón en que el huesped era más cándido y se servían las mejores empanadas inglesas —las que según se lee en un aviso de Barrionuevo, estaban hechas de pan de azúcar con buena carne y «nevada la cubierta» — y también con otro olfato intelectual las miserias y las verdades crueles de la vida. Hora a hora iría decantando en su espíritu, como en alquitara de hacer alcohol a lo morisco, las picardías de su famoso pícaro, reproduciéndolas en sí mismo, y viviendo una real novela, que luego había de trasladar a la escritura. Este hombre, a fuerza de rozar con las aristas de las cosas se ha hecho filósofo de una especie de filosofía de capa parda, y recae —maravilla del «contagio mental» en la sociedad de toda época— en las austeridades del pensamiento nacional. Ha comprendido el dolor de los grandes, estos que en otros días alentaron el rostro movedizo de su envidia, y así escribe en el capítulo V, libro IV, de su «Guzmán» «que el rey no duerme ni descansa con el reposo del ganapán, ni come con el descuido del oficial, y le aflige más lo que la corona le carga que cuanto el mercader carga». He aquí palabras que, sin empacho, definiendo el común dolor de las criaturas, hubiera suscrito la pluma áurea de un fray Luis de Granada. El fuerte ánimo nacional comprendía, en una especie de moral de Zenón, por igual al magnate en un estrado que al pícaro «a la puerta de la carnicería», según escribe el propio Alemán, «donde era nuestro puesto y acudían a comprar los que lo habían menester».

¡Tantos días en el umbral de los grandes! Las casas palaciales de entonces comenzaban a tener tímpanos itálicos sobre las ventanas y platerescas jambas en torno. Los patios y jardines eran hondos, de un verde de brocado en rizos, y el agua cantaba en ellos con surtidores de cuello de garza. Todo esto se veía desde el arroyo, es decir, desde la otra fron-

(Termina en la página siguiente)

Ministerio de Cultura 2011

La victoria del Atlético de Bilbao sobre el Barcelona asegura a los vizcaínos el Campeonato liguero

BILBAO.—Atlético Bilbao, 5 (Zarra, 3, Panizo y Gainza); Barcelona, 2 (Martín y Sierra).

Lleno imponente en San Mamés. El tiempo es magnífico y al encuentro asiste el seleccionador nacional, don Eduardo Ted-, y el diplomático uruguayo y miembro de la Federación Internacional de Fútbol don Luis Dupuy, que se encuentra en Bilbao para embarcar en el «Cabo de Hornos» en viaje de regreso a su país.

Ha sido uno de los partidos de mayor emoción y, desde luego, el más reñido y técnicamente mejor jugado de toda la temporada. Se han encontrado dos grandes equipos, en la pugna de los cuales ha quedado probado, no por los goles, sino por la clase de juego desarrollada, la superioridad del Atlético de Bilbao y el merecimiento para ocupar el primer puesto de la clasificación. En la lucha entablada entre la defensa del Atlético de Bilbao y la delantera del Barcelona ha salido triunfante aquélla. Por el contrario, la lucha entre la delantera atlética y la defensa azulgrana, se ha resuelto de manera netamente favorable para los locales, y si no hubiera sido por la deficiente actuación de Iriondo, el número de goles hubiera alcanzado una cifra impresionante. De todos modos hay que hacer constar que los dos tantos que el árbitro anuló al Atlético lo fueron a todas luces injustamente, como también de manera injusta anuló un tanto al Barcelona. En el primer cuarto de hora el acoso del Atlético es constante. A los 14 minutos se produjo el primer tanto del Atlético, en un corner lanzado por Gainza y rematado por Zarra de cabeza. A partir de este tanto el Atlético se confía, y en una escapada forastera, Martín burla a Ortúzar, se interna y lanza un fuerte tiro, que se convierte en el empate. A los 21 minutos la lucha se hace más reñida e interesante, pero claramente favorable al Atlético. A los 27 minutos, un centro de Gainza, es rematado por Zarra; rechaza la pelota un defensa e Iriondo remata por encima del portero. Este tanto fué anulado por fuera de juego, quizá por creer el árbitro que la pelota había sido rechazada por Zarra cuando en realidad lo había sido por un defensa. A los 41 minutos, Panizo cede la pelota a Zarra, que se interna rápidamente, tira raso y consigue el segundo gol, a pesar de la estirada de Miró.

En el segundo dominó mucho más el Atlético, pero el Barcelona se defendió espléndidamente y lanzó algunos ataques, que no dieron resultado por la magnífica labor de la defensa local. Conviene hacer constar que todo el partido se ha jugado con admirable brío, pero con una nobleza y corrección todavía mayor. A los doce minutos se produce el tercer tanto del Atlético. Panizo hace un pase a Zarra, quien tira a media vuelta y la pelota entra en la red. Es de observar que el mejor elemento del Barcelona es, sin duda, Miró, que realiza paradas inverosímiles. A los 24 minutos, un córner sacado por Bravo, es despejado flojo por la defensa local y Sierra, que estaba fuera del área, lanza un magnífico tiro cruzado, que entra en la meta de Rivero, siendo el segundo gol de los catalanes. Este tanto enardece a los bilbaínos, que se lanzan en furiosos ataques. A los 30 minutos, en un corner lanzado por Gainza, lo remata Panizo de forma magnífica y consigue el cuarto tanto. Este gol decepciona al Barcelona y es aprovechado por el Atlético para aumentar su presión. A los 37 minutos, en una buena combinación entre Gainza y Albizúa, se interna Gainza y desde muy cerca cruza la pelota, marcando el quinto. Dos minutos después Zarra remata un centro de Iriondo, y sin que se hubiera producido ninguna falta el árbitro anula el tanto. Sin más alteración termina el encuentro con la victoria local por cinco tantos a dos. Los equipos son despedidos con grandes ovaciones por el público, que ha salido entusiasmado del juego desarrollado. El árbitro, salvo tres fallos señalados, tuvo una buena actuación.

A pesar del triunfo sevillista el partido careció de interés

SEVILLA.—Sevilla, 3 (Pepillo, Iturbe, Campanal); Madrid, 0.

Empieza el partido con avances de ambas delanteras. Una jugada de Iturbe lleva un momento de peligro a la portería forastera. Domina el Sevilla, aunque sin gran intensidad. Un avance del Madrid, llevado por Alonso, es replicado por el Sevilla, y a los siete minutos Iturbe sirve un balón bombeado ante la puerta y Pepillo, por bajo, remata a la red. Es el primer gol de la tarde. Se registra a continuación otro momento de mucho peligro para el Madrid.

El dominio sevillano se acentúa y obliga a la defensa visitante a multiplicarse. Se produce una falta contra el Sevilla y Alday remata muy alta la pelota. La media madridista juega mucho mejor que la sevillana y ello produce unos momentos de dominio blanco. La delantera del Madrid tiene una buena actuación, jugando duro pere noblemente.

Se anula a continuación un gol al Sevilla por fuera de juego. Vuelve a dominar el Sevilla, pues el Madrid emplea la táctica equivocada de llevar el juego por alto, especialidad en la que su contrario juega mejor. Bustos salva un tanto casi seguro en una falta muy cerca del area, que saca bien y fuerte Alsúa. En los jugadores comienza á notarse consancio impuesto por el fuarte tren a que se han jugado los primero 25 minutos.

Bustos vuelve a resolver un momento difícil deteniendo un fuerte y cruzado tiro de Belmar. Aunque domina el Sevilla, las arrancadas del Madrid son más profundas y peligrosas, pero los delanteros blancos están muy pesados y premiosos. En una de estas ocasiones Bustos cae al suelo, pero haciendo un esfuerzo rectifica y puede detener el tiro, por lo que es ovacionado.

En el segundo tiempo el cansancio de ambos bandos es manifiesto. Ataca el Sevilla, que fuerza un corner sin consecuencias. El juego ha bajado mucho de calidad, y aunque ambas porterías pasan por momentos de peligro, la buena labor de los guardametas anulan los intentos de las dos delanteras. Ipiña empuja muy bien a su delantera, que no aprovecha estos buenos servicios. El Madrid pierde ya toda oportunidad al marcar el segundo tanto sevillano por obra de Iturbe al rematar un centro cue saca Berrocal a los 25 minutos.

El juego se vuelve cada vez más soso. En los últimos diez minutos se tiran seguidos dos corners contra el Madrid sin consecuencias, y cuando ya estaba para terminar el partido, Campanal hace el tercel gol aprovechando un buen servicio de Iturbe.

El partido ha sido muy malo, a pesar de la victoria local. El público salió descontento del campo por la mala actuación del Sevilla, cuyo tres goles no han correspondido a jugadas grandes, sino a oportunidades.

El segundo tiempo fué aún peor que el primero. Lo mejor del conjunto local fué Bustos, que hizo paradas muy meritorias.

Arbitró el colegiado Ferragut, bien imparcial.

COMENTARIO a la jornada liguera

Ya no hay nada que hacer. Que se convenzan los sevillanos. El fracaso de Granada les privó de optar al preciado título de campeón de la Liga de la presente temporada. Y no digamos nada de los castellonenses, que aún nos extraña que ocupen el tercer lugar en la escalera de puntuación. Del Valencia no hacemos mención, porque se ha desfondado. No es ni la sombra del pasado año.

El problema está resuelto. Nosotros le consideramos más bien como un axioma. Carente por tanto de demostración. Los vascos por esta vez serán los que alcancen el máximo galardón del torneo. A buenas manos va. No hay duda de ello. A pesar de algunas irregularidades en sus aetuaciones, tenemos que reconocerle como el superior a todos los demás.

La Liga por tanto ha perdido emoción en la cabeza. No esperemos el fracaso de los atléticos bilbaínos en Riazor y San Mamés. En la capital gallega, pudiesen ocurrir cosas raras —muy propicias en el futbol— pero a orillas del Nervión, tiene que sucumbir el Zaragora irremisiblemente.

Al mismo tiempo hay que fijar la atención en el once de Campanal y en los dueños de Vardin. Los primeros, se desplazan la jornada próxima a la Ciudad Condal en donde el Barcelona dará pruebas de su enfado por los cinco goles de San Mamés.

El Castellón pudiese vencer a los «aviadores madrileños» pero teniendo en cuenta que el último partido lo tiene en Sarriá con el Español. Y no olvidemos que le promoción es muy penosa, por lo que los españolistas tratarán de ahorrársela. Por más vueltas que le demos a la cuestión, no consideramos hoy día a ningún equipo capaz de inquietar a los bilbaínos.

QUIEN SEA

Amplio triunfo del Celta frente el Castellón

VIGO.—Celta, 5 (Del Pino, Selma propia meta, Agustín, Roig 2), Castellón, 0.

El primer tanto fué obra de Del Pino, en una jugada rapidísima en que un balón rebotado por Mundo, que pasó sobre la cabeza de Melenchón, fué aprovechado para batir a Quique desde muy cerca. Parecía que no se marcarían más tantos por la gran labor de Quique. A los 42 minutos una brillante jugada de Roig dió lugar al segunpo gol al disparar el extremo céltico un fuerte tiro cruzado que encontró en su camino la cabeza de Selma y fué llevado así a la red. A poco de comenzar el segundo tiempo, a los cuatro minutos, Agustín recibió un centro de Ardebol, dribló a Guillén y a Melenchón y colocó un balonazo magnífico cercano al área. Era el tercer tanto. Se retiró Guillén, por lo que el Castellón, con diez jugadcres, se vió desbordado hasta el final. A los 17 minutos logró Roig un precioso tanto al burlar a Antolín y a Selma, tirando rápidamente por bajo. En la misma jugada hace el quinto tanto. Burla a Selma para colocar en las redes, a los 26 minutos, un balón muy pegado al poste. Todavía el Celta consiguió otro gol al rematar una jugada Roig. Este tanto fué anulado por opinar el árbitro que iba procedido de falta.

Resultados y clasificación

MADRID.— Resultados de los partidos jugados el domingo:

PRIMERA DIVISION

Real Club Celta, 5, Deportivo Castellón, 0.

Atlético de Aviación. 5; Real Betis Balompié, 1.

Deportivo Español, o; Real Zaragoza, 0.

Real Oviedo, 1; Deportivo Coruña, 1.

Atlético de Bilbao, 5; C. de F. Barcelona, 2.

Sevilla C. F., 3; Real Madrid, 0.

Granada C. F., 4; Valencia Club de Fútbol, 2.

SEGUNDA DIVISION

Fase Final:

Xerez C, F., 2; Real Gijón, 0.

Deportiva Ceuta, 1; Deportivo Sabadell, 1.

Real Sociedad, 4; Real Valladolid, 4.

—

PRIMERA DIVISION

Equipos	J	P
A. Bilbao.	24	34
Sevilla.	24	31
Castellón	24	30
Barcelona.	24	28
Celta	24	28
Valencia	24	26
Coruña.	24	24
Oviedo	24	24
A. Aviación	24	24
Madrid	24	23
Granada	24	21
Español	24	21
Zaragoza	24	13
Betis	24	9

FASE DE ASCENSO

Equipos	J.	P.
Sabadell	8	12
R. Sociedad	8	8
Gijón	8	8
Ceuta	8	8
Valladolid	8	7
Xerez	8	6

Dr. Seirul-lo
RIÑON Y ORINA
Santa Clara, 18 Zamora
censurado 23

El Coruña consiguió un punto en Oviedo

OVIEDO.—Oviedo 1 (Echevarría); Coruña, 1 (Paquirri).

Todo el primer tiempo fué de juego insulso. La línea media del Deportivo de La Coruña, imponiéndose a la ovetense, impuso también el dominio de su delantera sobre el marco local, pero la ineficacia absoluta de los rematadores gallegos hizo que el descanso llegase con un empate a cero, habiéndose tirado tres saque de esquina contra cada equipo. A los treinta minutos de esta parte Paquirri contusionado a consecuencia de un encontronazo con un jugador asturiano, tuvo que permutar con Guimerans.

En la segunda parte volvió Paquirri a su puesto habitual. Este tiempo es más animado. En los primeros minutos se acentúa el dominio gallego y gracias a la acertada labor de Campos y el veterano guardameta Sión, no hay modificación en el marcador hasta los 20 minutos, en que una falta centrada por Guimerans es recogida de cabeza por Paquirri para dirigirla al ángulo contrario donde se encontraba Sión. Este gol motiva una reacción local sin grandes resnltados hasta tres minutos antes de terminar el encuentro. En este momento un pase de Campos a Antón, quien recoge la pelota, se interna y pasa a Emilín, quien dispara y al devolver Sión el tiro del extremo ovetense, Echevatría remata y lleva el balón hasta la red gallega. Es el empate acogido con una formidable ovación del público.

Victoria del Granada sobre el Valencia

GRANADA.—Granada, 4 (Nicola, 2, Marín y Trompi); Valencia, 2 (Mundo).

Los primeros quince minutos fueron de dominio local por completo, y cuando parecía agotado el conjunto por el esfuerzo realizado, se produjo el primer tanto de la tarde, bien preparado por Marín y ejecutado por Nicola. Se produjo inmediatamente la reacción valenciana y a los ocho minutos Mundo, de cabeza, en una indecisión de todos los jugadores ante la meta de Pérez, lanza el balón por detrás del portero que no hace nada para impedir el empate. Replica el Granada, y en un fallo de Juan Ramón, Marín, que ha seguido de cerca la pelota, aprovecha la salida de Eizaguirre para lanzar un tiro, que clava el balón en las mallas. Termina el primer tiempo con ventaja local de 2 a 1.

En la segunda prrte el juego fué quizás más duro que en la primera, pero siempre dentro de la mayor deportividad. A los 18 minutos, Mundo recoge un pase de Asensi y, por bajo, tira raso y Pérez no puede impedir el gol, que es el segundo empate. La igualada dura poco tiempo, pues el Granada consigue pronto el tercer gol por mediación de Trompi. Sigue en aumento la presión local, detenida en parte por la fuerte defensa valenciana, especialmente por Juan Ramón. Cuando faltaban cinco minutos para terminar, Nicola, que ha recogido fuera del área un balón, que estuvo largo rato danzando ante la puerta valenciana, larga un chupinazo cuando ya se crei pasado el peligro, y desde lejos bate a Eizaguirre que no se entera del gol. El Valencia da por perdido el partido y no intenta reaccionar.

El Sevilla vence al Madrid y asciende un puesto en la clasificación

Aún no se conocen los equipos que jugarán la promoción

No se marcaron goles en Sarriá

BARCELONA.—Español, 0; Zaragoza, 0.

El partido Español-Zaragoza ha causado una verdadera decepción al público por su desarrollo. Hizo el Zaragoza mucho más de lo que se esperaba. Esto es: llevarse un punto de Barcelona. Ambos equipos fallaron ante las porterías en los momentos de rematar, y el encuentro terminó sin movimiento en el marcador. Empataron, por tanto, en nulidad ofensiva.

Empezó, sin embargo, con mucho brío por parte del Español, con largos servicios a las alas y centros de éstas, que encontraron siempre una tripleta central absolutamente inofensiva.

Juncosa pasó a sus compañeros pelotas que muy bien podía haber rematado él, y en otras ocasiones, claras y fáciles, falló lamentablemente. El Zaragoza fué poco a poco imponiéndose hasta nivelar el encuentro y terminó imponiéndose a veces, especialmente por la labor de Soladrero, magnífico de forma y de preparación. Barceló, en dos golpes francos, echó la pelota fuera, y Juncosa, solo ante la portería, con el portero fuera, desperdició la ocasión. O'iva también desperdició buenas ocasiones.

El partido del Metropolitano no tuvo calidad

MADRID.— Atlético de Aviación 5 (Mariano, 2; Adrover, 2: Campos, 1) Real Betis Balompié, 1 (Saro, penalty).

A los doce minutos marcó el Atlético su primer tanto de esta forma: a un centro de Adrover sale el guardameta, pero Campos se adelanta y con la cabeza desvía el balón hacia los pies de Mariano, que marca cómodamente.

Tres minutos después empata el Betis, por un penalty. La falta fué de Mesa al delantero centro que no fué grave para un castigo severo. Saro lo convirtió en un tanto.

En los primeros momentos se defiende bastante bien el Betis, y ataca de vez en cuando. Efectúan varias incursiones, todas desperdiciadas por lentitud y por querer machacar demasiado el tanto. Con tal sistema no había manera de marcar. A pesar de que Mesa, por ejemplo, flojeaba. Su mejor oportunidad fué un remate que dió en el palo.

Cerca de la media hora domina claramente el equipo local. Un tiro de Adrover también da en un palo, y otro de Campos que toma un rebote raro por el cual algunos han creído que entró el balón. Fué una jugada muy dudosa, y en esta circunstancia hay que estar de parte del árbitto que consideró que no entró la pelota.

Vino inmediatamente el segundo tanto, de un golpe franco que lanza Campos. No le hace directamente, sino que lo pasa a Mariano, al parecer en posición de offside, a los 35 minutos.

Con 2-1 termina la primera parte.

A los cuatro minutos de la segunda mitad, Adrover, en una internada marca el tercero. Un minuto después se castiga al Betis con un golpe franco que dicho Adrover se encarga de ejecutar. Campos remata el saque y es el cuarto tanto.

A partir del tanto anterior decae por completo el juego. Dominan netamente los aviadores.

A los catorce minutos Adrover marca el quinto, similar a su tanto anterior.

EL DEPORTE Y EL ESTUDIO SON LOS DOS MÁS FIRMES PUNTALES DE LOS «GRUPOS DE EMPRESA».

MATEO ALEMAN

(Viene de la página anterior)

tera de la vida, ¡y no se odiaba! «No hay titulado muy empeñado —escribe Alemán— que el rey no lo esté más». Aquel por colgarse una cadena de oro sobre el jubón; este, es decir, el Imperio por armar naves y cumplir las empresas universales. «La locura y desvanecimiento de los hombres, como te decía, los trae perdidos en vanidades», afirma el novelista. ¿No es ésto casi el lenguaje de un escritor ascético? Y, empero, éste es el pícaro que frecuenta todo ardid de naipes y había puesto cátedra de pecados en la antepuerta del Compás de Sevilla. Guzmán de Alfarache, es decir, el mismo Mateo Alemán —en ningún otro autor son tan parejos el héroe y el novelista— había escondido bolsas ajenas con la delectación morbosa con que se esconden, uno a uno, versos o gemas; había servido de tercero para toda dama resbaladiza; sabía lo que eran hambres y escasamente lo que era hartura; conocía el corazón del hombre, porque un desgarrado corazón de hombre también palpitaba en su pecho; por fin un día había cogido un arcabuz y se había ido a Italia. La Pícara Justina se casa finalmente, según la versión de otro autor, con su Guzmán de Alfarache, que, como suele decirse. «sienta la cabeza».

El también, el pobre Mateo Alemán, que no ha conocido hasta entonces más que el dolor y la burla con que se hurta el dolor, se va un día a la Nueva España a contar a la indiada la vida ejemplar de San Antonio y fijar y puntualizar entre ellos la ortografía castellana: ¿No era todo esto un poco Vieja España también?

LA PRUEBA

DEL DIARIO DE UNA MUJER

(Viene de la página anterior)

miento conmigo. Le reproché su frialdad, y llegué a escupirle en el rostro todas mis dudas. El al principio me escuchó sonriendo, pero al fin se nubló su frente, y gritó. Grité yo más y logré exacerbarle. Cuando le ví en el más alto grado de la exaltación, le dije rabiosa las palabras supremas:

—¡Pues bien, me tiraré al pozo!

Salí bruscamente al patio. Cogí una piedra, la piedra de mi rabia de los diez años y la arrojé a las aguas. El ruido retumbó por toda la casa. Corriendo fuí a encerrarme en mí cuchitril observatorio. Acurrucada, encogida, esperé. Un minuto, dos, tres, cinco... nada se oía. ¡Cómo me acordaba de mi madre! Llegué a tener miedo en aquella soledad, y salí.

Entré en la casa como una vencida. Encontré al ayuda de cámara de Roberto y le pregunté:

—No habéis oido un ruido extraño en el pozo?

—Sí, señorita.

—¿Y lo ha oído el señorito también?

—Sí, señorita.

—¿Y qué te digo cuando lo oyó?

—Me dijo: Juan, vete a ver lo que ha pasado en el pozo, y dame el gabán, porque me están esperando en el casino.

Tuve tentaciones de tirarme al pozo de verdad, pero no lo hice pensando en las de Elvira.

¡Hoy he comprendido cómo aman los maridos!

Banco Español de Crédito
CAPITAL..... 200.000.000 de pesetas
RESERVAS..... 90.258.000 »
400 Sucursales establecidas en España y Marruecos
Realiza toda clase de operaciones de Banca y Bolsa
Compra y venta de Valores españoles y Extranjeros
Cuentas Corrientes. — Cartillas de Ahorros.
Depósito y Custodia de Valores:
Descuento y Negociación de letras, etc.
SUCURSAL DE ZAMORA: Plaza de Sagasta, número 24 (esquina a San Gil)

Brillantes-Diamantes-Alhajas
en oro plata y platino, compro. **Pago todo su valor.** - **Plata:** cubiertos, bandejas, candelabros, bolsos y otros objetos.—Lo mismo compro un objeto insignificante que de mucho valor. Pago más que nadie.
NOTA: Compro papeletas del Monte.
ULTIMO DIA DE COMPRA
HOTEL CASTILLA, Teléfono n.º 13 83, ZAMORA. (208)

T. Pérez Hernández
Medicina General
Enfermedades del Aparato Digestivo
RAYOS X
Consulta de 12 a 2 y de 6 a 7
Teléfono 1533 Pelayo 8, 1.º ZAMORA
censurado

Ministerio de Cultura 2011

La estancia de la Estudiantina de Salamanca en Zamora

Conciertos en el cine Barrueco y en «Educación y Descanso».--Dos éxitos extraordinarios para la Tuna del S. E. U. salmantino

Fué el domingo el último día de estancia de la Estudiantina del S. E. U. de Salamanca en nuestra capital, constituyendo su permanencia entre nosotros, al igual que en el día anterior, un verdadro acontecimiento que dió ocasión para que el pueblo zamorano expresase a los estudiantes salmantinos las pruebas de su afecto y simpatía.

A las dece y media de la mañana y en el «Cine Barrueco» de nuestra capital tuvo lugar el anunciado concierto, con asistencia del jefe provincial del Movimiento y gobernador civil, camarada Manuel Pamplona y Blasco, del jefe provincial de Milicias y presidente de la excelentísima Diputación, camarada Barros Manzanares, acompañados por sus distinguidas esposas, así como también por numerosos delegados provinciales de Servicio y otras autoridades y jerarquías de la capital.

Todas las localidades del teatro, se vieron totalmente ocupadas por numerosísimo público, siendo muchos los espectadores que por falta de sitio se vieron obligados a permanecer en pié en los pasillos.

A la hora en punto dió comienzo el concierto, siendo saludada la aparición de los estudiantes salmantinos en el escenario ataviados con su clásico atuendo y portadores de sus instrumentos, con una calurosa y prolongada ovación.

El camarada José Ruiz, delegado provincial de Tesorería y Administración del S. E. U. del Distrito y presidente de la Estudiantina efectuó con gracejo y simpatía la presentación de la tuna, tributándose nuevos aplausos a la novel agrupación musical.

La primera parte del concierto valió para probar no sólo la buena voluntad de todos los componentes de la tuna, que ejecutaron varios pasacalles muy agradables, sino también para rendir un sincero tributo de admiración al director artístico de la Estudiantina, camarada Angel Ortiz Valverde, violinista primero de la orquesta sinfónica de Salamanca que lució sus magníficas facultades de ejecutante interpretando la jota de la Dolores acompañado por dos guitarras y sólo la Serenata de Schubert, mostrando en ambas su innegable valía, y siendo premiada su interpretación con aplausos prolongadísimos y entusiásticos.

También la Estudiantina mereció las más encendidas ovaciones, destacando en la segunda parte el camarada Carlos Cristo que interpretó completamente sólo unos originales duos de armónica y guitarra que arrancaron carcajadas y ovaciones.

En el intermedio se recaudaron donativos entre los concurrentes al acto, obteniendo los camaradas de la Estudiantina una estimable cantidad que, como explico desde el escenario el camarada Ruiz, irá a engrosar los fondos de la Ayuda unversitaria destinada a los estudiantes necesitados y a las múltiples atenciones del S. E. U. en este aspecto.

Por la tarde, después del notable éxito de la mañana en el cine Barrueco, la Estudiantina del S. E. U. de Salamanca actuó nuevamente en los salones de «Educación y descanso» ofreciendo un interesante concierto a los afiliados de la Obra Sindical que también le tributaron un cariñosò recibimiento y le h cieron objeto de un caluroso homenaje contribuyendo con sus donativos a los fines de asistencia del S. E, U.

Después de recibir nuevas y constantes manifestaciones de simpatía los camaradas de la Estudiant ina regresaron a Salamanca a las siete de la tarde, bajando a la estación a despedirles numerosos camaradas de nuestra capital.

«La guerra está planteada en condiciones de larga duración; grande e incalculable es la fortaleza que conservan los contendientes, pese a los altos y bajos que las incidencias de la batalla ofrezcan pero la presencia de Rusia en uno de los bandos imprime a la contienda en Europa el carácter de las luchas a muerte».

FRANCO

GUIA RELIGIOSA

MARZO **23** MARTES

SANTORAL: Victorián, Fidel, Pelayo, Teodosia, mrs.; Toribio de Mogrovejo, ob.; José Orial, Julián, Benito, cfs.; Filotea, vg.

CULTOS

Santa María de la Horta.—Misa a las 8 de la mañana.

San Lázaro.—Misa a las 8,30 y 9.

San Pedro y San Ildefonso.—Misa a las 8 y media.

San Vicente Mártir.—Misa a las 8, 8 y media y 9.—A las 10 en la Capilla de Nuestra madre. Santo Rosario a las 7,30.

Santiago.—Misa a las 9,30 y 10.

San Frontis.—Misa a las 9.

Lourdes.—Misa a las 8 y media.

San Juan Bautista.—Misa a las 9.

Santa Clara.—Misas a las 8,15 y 9.

Carmen del Camino.—Misa a las 8 y media.

Marinas.—Misas a las 8 y 8,30.

Casa Noviciado del «Amor de Dios».—Misa a las 7 y media.

Sanjuanistas.—Misa a las 8.

Magdalena.-Misas a las 7,45 y 8,45.

Tránsito.—Misas a las 8, 8,30 y a las 9. Santo Rosario por la tarde.

San Torcuato.—Misas a las 8, 8 y media, 9, 9 y media y 10. Santo Rosario a la 7 tarde.

Capilla de la Maternidad.—Misa diaria a las 7,30.

San Esteban.—Misas desde las 7 a las 9 y media. Rosario todos los días a las siete de la tarde.

MIERCOLES 24 DE MARZO

Ayuno

S. Gabriel Alcángel.

SANTORAL: Marcos, Timoteo, Dionisio, Alejandro, Simeón, Segundo, Guillermo, mrs., Agapito, ob.

CULTOS: A las mismas horas y en los mismos templos.

Farmacias de guardia

Durante la presente semana corresponde turno de guardia, a los señores farmacéuticos siguientes:

Don José Tomé, Ramón y Cajal 23; don Ramón Cuadrado, Puerta de la Feria 1 y 3.

CUPON PRO-CIEGOS
SORTEO DEL DIA 22
EL NUMERO PREMIADO ES EL **352**

Antonio BEDATE
MEDICO-DENTISTA
De 10 a 2 y de 4 a 8
RAMON ALVAREZ, 1, 1.º ZAMORA
Plaza Mayor censurado

Dr. Luelmo Avedillo
Ex-Médico residente del Real Sanatorio del Guadarrama
Consulta diaria de Enfermedades DEL PECHO
PLAZA DE SAN GIL, 7 TELEFONO 1674
RAYOS X
censurado 158

Se alquilan y se venden amplificadores y gramolas para baile.
JULIO PORTOS. Balborraz, 62.

Arquitectos, Contratistas, Propietarios
PERSIANAS de madera ELFLON. La mejor que se fabrica en España. Entrega para la fecha en que se soliciten previo presupuesto
NUEVAS CRISTALERIAS: Santa Clara, 28.-(Frente al Banco de España

IMPORTANTISIMO PARA LAS FAMILIAS DE
CAIDOS EN ACCION DE GUERRA
Concedido el ascenso al empleo inmediato superior a todos los Generales, Jefes, Oficiales, Suboficiales y clases de tropa del Ejército, Marina, Guardia Civil y Milicias, muertos en acción de guerra,
GESTORIA ADMINISTRATIVA JUNQUERA
especializada en expedientes de PENSIONES, se encarga de solicitar los beneficios económicos del ascenso que a partir del 24 de noviembre corresponden a todos los PENSIONISTAS DE LA GUERRA
DIRIJASE SIN PERDIDA DE TIEMPO A ESTA GESTORIA OFICIAL
Santa Clara, 30 al 34 (Frente al Banco de España) Tel. 1611 Zamora

Comisaría de Recursos de la 9.ª Zona de Abastecimientos

Ordenación económica anual del ganado de toda especie

La Comisaría General de Abastecimientos y Transportes, ha elaborado el plan de ordenación económica del ganado para el año de 1943, y en la elaboración de este plan han servido de bases fundamentales los principios siguientes:

1.º Garantizar al productor de ganado, el normal desenvolvimiento de su ganadería.

2.º Permitirle el incremento de su producción si lo estima oportuno.

3.º Fijar cupos forzosos de entrega.

4.º Poner en práctica el concepto de «libre disposición», para las existencias de ganado sobrantes una vez cumpli los los cupos de entrega.

La puesta en marcha de este plan, supone para esta Comisaría:

1.º Plan de ordenación

Basados en los principios siguientes:

a) Estadística de cada especie de ganado por pueblos.

b) Pesos a la canal de las mismas, por zonas de producción.

c) Epoca de salida más conveniente según la especie de ganado y funciones que realice.

Para que este plan de ordenación sea llevado a cabo en una perfecta colaboración entre las Comisarías y los pueblos es por esto, por lo que en el libro de producción se interesaba que se hiciese constar la época en que deseaban desechar sus ganados. Como esta pregunta no ha sido contestada con la misma sinceridad con que ha sido hecha, esta Comisaría ha sometido a la aprobación de sus superiores el calendario de salida, para cada especie de nanado.

Los datos estadísticos y peso a la canal son ya conocidos por esta Comisaría. Entramos, por consiguiente, en el plan de ejecución.

Plan de ejecución

De acuerdo con lo que dispone la Circular número 366 de la Comisaría General de Abastecimientos y Transportes («B. O.» número 39 de 8 de febrero del presente año) dispongo lo siguiente:

Entrega de ganado

Se realizará por el procedimiento de derrama, fijando número de cabezas, pero a la canal, día de entrega y punto de reunión.

Juntas de derrama

a) Organización.—En cada pueblo se constituirá la Junta denominada de derrama, formade por el alcalde, veterinario municipal si lo hubiere, y dos ganaderos productores que serán precisamente el de mayor y menor capacidad de la localidad, esta Junta estará constituída el día primero de abril.

b) Misión de las Juntas de Derrama.—Dar cumplimiento a las órdenes que reciban de la Comisaría de Recursos para efectuar la derrama.

Dar cuenta de las dificultades que se presenten para el desarrollo de su cometido.

c) Responsabilidad de dichas Juntas,—El incumplimiento de las órdenes de las Comisarías de Recursos llevará consigo la propuesta para el pase a un batallón de trabajadores de todos sus componentes.

Entradores

Pueden serlo: Todos los productores de ganado, siempre que, siendo el ganado con destino a exportación vayan en vagones completos.

El Sindicato de Ganadería en nombre de los productores sindicados.

Cooperativas, en nombre de sus asociados.

Hermandades, de labradores, en nombre de sus asociados.

Centrales Reguladoras, en nombre de los tratantes.

Compradores

Pueden serlo: Los tratantes autorizados por las Centrales Reguladoras.

La Intendencia del Ejército de Tierra, Mar y Aire.

Los compradores, oficialmente autorizados, por las respectivas Intendencias.

Los que expresamente disponga y autorice esta Comisaría.

Salidas

Corderos

Meses de marzo, abril, mayo y junio: desecho del lanar.

Meses de septiembre y octubre: vacuno.

Cáceres.—Meses de mayo, junio y julio.

Salamanca.—Meses de julio, agosto, septiembre y octubre.

Zamora.—Meses de septiembre, octubre, noviembre, diciembre y enero.

Provincias deficitarias

En su mayor parte el ganado de exportación será Madrid.

Existiendo cupos de ganado vacuno, con destino a Valladolid y ganado lanar procedente de Cáceres, con destino a Sevilla.

Por consiguiente, los Sinnicatos de Ganadería, Cooperativas, Hermandades y productores que deseen ser entradores lo comunicarán directamente a esta Comisaría de Recursos e Inspecciones Provinciales, antes del 15 de abril para lo que afecta al ganado vacuno, e inmediatamente que por los Alcaldes se tenga conocimiento del ganado lanar asignado los propietarios que de esta especie quieran ser entrores.

Al solicitar la condición de entrador especificarán la plaza en que deseen serlo, bien entendido que en los Sindicatos, Cooperativas y Hermandades no puede figurar ningún intermediario.

Liquidación

El ganado adquirido por los compradores, será pagado en el acto de la entrega, con arreglo a la escala de rendimiento tomando como base el precio canal, piel y despojos comestibles e industriales.

Los entradores cobrarán en punto de destino el importe correspondiente al peso a la canal sin mermas por oreo, valor de la piel y despojos comestibles e idustriales.

Se consideran reses vacunas mayores, las que se sacrifican con todos los dientes permanentes.

Se consideran reses vacunas menores, las que no tengan todos los dientes permanentes, exceptuadas las novillas que hayan ejercido funciones reproductoras.

Los cebones, lechales y encorambradas se equipararán al vacuno menor.

Ganado lanar y cabrio menor, lo son las reses de menos de un año de edad.

Los borros y machos cabríos castrados con dientes primarios tendrán la consideración de ganado menor.

Cupos de entrega

Será comunicado directamente a los alcaldes especificando, las que sean con destino a exportación y consumo interior.

A la vista del cupo asignado, la Junta de Derrama reunirá a los productores y designarán los que han de efectuar la entrega y cantidad que cada uno debe entregar.

Quedan autorizados los propietarios que no quieran desprenderse de sus propias reses, para adquirir en el mercado ordinario las que le corresponda en la entrega.

Los propietarios que no entreguen el ganado que les haya correspondido les serán decomisadas las reses que debían entregar, sin perjuicio de las demás sanciones.

Información

Por el Servicio de Inspección de esta comisaría en cada provincia y por jefes de las Centrales Reguladoras se aclararán cuantas dudas se presenten en el cumplimiento de esta circular, bien entendido que las reclaciones hay que hacerlas por lo menos ocho días antes de la fecha de entrega del ganado.

Directamente se les comunicarán a las Juntas de Derrama instrucciones detalladas para el cumplimiento de su misión como complementarias de esta circular de carácter general.

Salamanca 16 de marzo de 1943.-El comisario de Recursos.

Lorenzo Angoso de las Heras
MEDICO
PARTOS Y MATRIZ
San Torcuato, 84
De 11 a 1 y de 4 a 6.
TELEFONO 1621
censurado 7

G. PALACIOS
PIEL Y VENEREAS
38 censurado SAN TORCUATO, 16

ALEJANDRO L. BERROCOSO
ABOGADO
Tiene el gusto de participar a sus amigos y clientes, que ha trasladado su bufete y domicilio a la calle La Amargura (hotel) en esta capital. (163)

T. GONZALEZ MARIN
ESPECIALISTA EN PARTOS Y MATRIZ
QUEIPO DE LLANO, 11
BENAVENTE
(Edificio de Teléfonos)
censurado 18

DEPURATIVO RICHELET

Es un excelente purificador de la sangre contra eczemas, urticaria, picores, erupciones y demás enfermedades de la piel, y conviene tomarlo en las épocas en que habitualmente se espera la aparición de esas dolencias.

El Depurativo Richelet tiene la estimación de la clase médica lograda en 29 años de éxito constante.

Aprobado por la censura sanitaria n.º 391

B 8

PREPARANDO LA SEMANA SANTA

La asamblea general de la Cofradía de Ex-combatientes ha celebrado su primera reunión

Fué nombrado el Caudillo Hermano Mayor de la Cofradía y presidentes honorarios los jefes nacionales de Excombatientes y Mutilados y el delegado provincial de Excombatientes

También quedó nombrado el Consejo de la Cofradía

En la mañana del domingo y en la sacristía de la iglesia parroquial de San Lázaro celebró la Cofradía de excombatientes la primera Asamblea general a la que concurrieron numerosísimos cofrades de los muchos que integran esta Hermandad.

Presidió la reunión el Hermano Regidor, camarada Arcadio Rodríguez Cepeda, asistiendo también en representación de la Junta de Semana Santa su vicepresidente don Antonio Alonso. Asimismo estuvo también presente en esta primera Asamblea, el Capellán de la nueva Cofradía y párroco de San Lázaro don José María Carrascal.

Abierta la sesión con el rezo de las preces rituales, don Antonio Alonso dirigió a la nueva Hermandad un sincero y afectuoso saludo de la Junta de Semana Santa, expresándoles el ofrecimiento de este organismo.

Seguidamente se tomaron los siguientes acuerdos:

Nombrar el siguiente Consejo de la Cofradía:

Hermano Regidor: Arcadio Rodríguez.

Hermano Escribano: Angel Rebollo.

Hermano Tesorero: Javier Mendiri.

Hermanos Síndicos: Bernardo Alonso, Jesús Esbert y Alfonso Jambrina.

Todos estos componentes del Consejo han sido oficiales del Ejército durante la guerra de Liberación.

Constituído el Consejo se decidió nombrar Hermano Mayor de la Cofradía, al Caudillo, Jefe del Estado, Generalísimo Franco, así como presidente de honor a los jefes nacionales de Excombatientes y Mutilados y al delegado provincial de Excombatientes.

Campaña pro Santificación de las fiestas

Bará comienzo próximamente en los salones de «Educación y Descanso»

En los salones de la Obra sindical de Educación y Descanso, atentamente cedidos por la jefatura provincial del Movimiento y con el más decidido y franco apoyo de todos los camaradas del Partido, dará comienzo próximamente una campaña activa encaminada a conseguir y divulgar la santificación de las fiestas.

Estará a cargo esta interesantísima campaña de los más destacados oradores zamoranos pudiendo afirmarse que la primera correrá a cargo del muy ilustre señor magistral de la Santa Iglesia Catedral zamorana don Francisco Romero.

En días sucesivos anunciaremos a nuestros lectores las fechas, las horas y los temas de estas conferencias.

También se decidió encargar al prestigioso y destacado imaginero español, don Quintín de la Torre, la talla del grupo escultórico que esta Cofradía estrenará el próximo año, ya que en el actual por falta material de tiempo hará su salida con el Nazareno del grupo de la Caída.

Finalmente el Hermano Tesorero dió lectura al estado de cuentas de la Hermandad y el Hermano Regidor dió cuenta de los trabajos preparatorios para la primera salida de la cofradía, levantándose la reunión acto seguido.

Noticias y avisos

COMISARIA GENERAL DE ABASTECIMIENTOS Y TRANSPORTES. —*Delegación provincial de Zamora.*—ENTREGA DE CARTILLAS DE RACIONAMIENTO.—Durante el día de hoy 23, se entregarán en segunda vuelta las cartillas familiares de racionamiento comprendidas entre los números 8.000 al 10.000 que no fueron retiradas en los días que a cada una correspondió en la vuelta anterior.

INSTRUCCIONES PARA LA RENOVACION DE LAS CARTILLAS DE RACIONAMIENTO COLECTIVAS.—Al objeto de renovar en el plazo de tiempo más corto posible, las actuales cartillas de racionamiento colectivas, se pone en conocimiento de los beneficiarios de las mismas, que para llevar a cabo este servicio, deben cumplimentar las instrucciones que se indican a continuación:

Los títulos de cartillas «colectivas numéricas» entregarán en el día de hoy 23 del actual en las Oficinas de esta Delegación, un cuestionario en el qué hagan constar, el nombre y apellidos, clase de la Industria, abastecedores y número de raciones que constan en la que poseen actualmente. Advirtiéndose que no será admitido ningún cuestionario en los que se varíen estos datos.

Los titulares de las cartillas «colectivas nominales» presentarán las que poseen. Aportando solamente en este caso cuestionario los hoteles y casas de comidas.

Zamora, 23 de marzo de 1943.—El gobernador civil, jefe provincial de los Servicios.

GOBIERNO MILITAR.—*Delegación de la Representación de la División Española de Voluntarios.*—AVISO.—Para comunicarles un asunto de interes, se ruega la presentación en este Centro, de las esposas de los señones jefe oficiales, C. A. S. E. y suboficiales que se encuentran en la División Española de Voluntarios, como asi mismo los tutotes de los hijos o personas designadas para cobrar los haberes de los expedicionarios, cuando éstos sean viudos.

DR. F. GONZALEZ
Oto-rino-laringólogo
Recibirá consultas en Zamora y operará los días 1, 2 y 3 de cada mes (sean o no festivos) y cualquier día que sea reclamado en casos de urgencia, en la Clínica de A. RAMOS
Avenida José Antonio, 2. Teléfono 1664
Sic en León: Plaza de San Marcos, 5. Teléfono 1967.
censurado 17

Ministerio de Cultura 2011

Imperio

Teléfonos: 1570 y 1576 • DIARIO DE LA MAÑANA • Apartado 45
Oficinas y talleres Avenida de José Antonio Primo de Rivera n.º 7

Argel anuncia el comienzo de la gran batalla de Túnez

Después de intensa preparación artillera las tropas aliadas atacan en el sector central y septentrional

ARGEL, 22.-LA GRAN BATALLA POR TÚNEZ HA DADO COMIENZO, ANUNCIA RADIO MARRUECOS, AÑADE QUE FUERZAS NORTEAMERICANAS HAN OCUPADO EL GUETTAR Y PROSIGUEN SU AVANCE EN DIRECCIÓN AL SE.,EFE.

Ataque aéreo del Eje a las comunicaciones anglo-norteamericanas

ROMA, 22.—Comunicado del Alto Mando de las fuerzas armadas italianas:

En Túnez después de intensa preparación artillera, el enemigo ha iniciado una violenta ofensiva contra los sectores central y meridional del frente. Se registran cruentos combates.

La aviación del Eje ha participado en la lucha y ha derribado cinco aparatos enemigos. Las vías de comunicación de la retaguardia del adversario y sus columnas de tropas han sido intensamente atacadas. Nuestros aviones torpederos italianos del 105 regimiento aéreo, mandado por el capitán Mencini Decesena, han atacado los buqués fondeados en el puerto de Argel. Un barco de diez mil toneladas fué hundido, otros dos averiados y otro incendiado.—Efe.

En la noche del sábado comenzó el asalto del VIII Ejército

ARGEL, 22. — Comunicado del Cuartel General Aliado de Africa del Norte:

En la noche del 20 al 21 de marzo tropas del Octavo Ejército atacaron las posiciones de la línea Mareth. Se desarrolló un encarnizado combate. Las operaciones continúan satisfactoriamente.

Ayer, en el sector de Gafsa, fuerzas norteamericanas prosiguieron su avance hacia Mannasi y al sureste de Gafsa, se hicieron más de un millar de prisioneros en el curso de varios combates.

Al norte, en la región de Segena hubo ligeros ataques y nuestras tropas se encuentran de nuevo en contacto. Los combates continúan.

Nuestros aviones efectuaron extensas operaciones durante la noche del 20 al 21 de marzo y en la jornada de ayer. Durante la citada noche, nuestros bombarderos atacaron los depósitos portuarios de Ferryville.

Un contingente considerable de bombarderos pesados y medios de la aviación del desierto occidental, atacó los objetivos de la región de Mareth y Ketan, en tanto que los bombarderos de la aviación tunecina atacaban los aeródromos enemigos.

Nuestros aviones efectuaron ayer ataques incesantes con bombas. Durante toda la jornada, los bombarderos del desierto occidental atacaron sin descanso las posiciones de Mareth. Los cazas de la escolta derribaron un «Messerchmitt 109», pero hubo poca oposición enemiga.

Los aeródromos fueron intensamente atacados por nuestros bombarderos pesados, medios y ligeros, pertenecientes a la aviación del Africa del Nordeste. Fueron provocados grandes incendios y destruídos en el suelo numerosos aparatos enemigos. Un caza adversario fué derribado. En un combate librado por nuestros bombarderos y cazas contra una formación de Junker-87, cuatro de éstos aparatos fueron derribados.

Cazas en servicio de patrulla sobre la zona de batalla efectuaron ataques desde poca altura contra los elementos de transporte enemigos; varios vehículos adversarios resultaron destruídos.

Cuatro de nuestros aparatos no han regresado de todas estas operaciones. —Efe.

El ataque yanqui partió de Gafsa

ARGEL, 22.—El ataque del quinto ejército norteamericano partiendo de Gafsa ha dado comienzo al mismo tiempo que la operación ofensiva del Octavo Ejército británico, se anuncia oficialmente. Las tropas nerteamericanas que avanzan con rapidez, han capturado más de mil prisioneros. —Efe.

Son tres las columnas norteamericanas

ARGEL, 22.—Tropas norteamericanas que avanzan en tres columnas para cortar la carretera de retirada de Rommel han ocupado Sened y prosiguen su avance, se anuncia oficiosamente en Argel.—Efe.

Edificio de la Cruz Roja italiana destruído en el bombardeo de Túnez

ROMA, 22. (S. E. T.)—Durante uno de los últimos ataques aéreos anglosajones contra Bizerta fué destruída una sede de la Cruz Roja italiana, según informa la Agencia de noticias «Las Colonias». A causa de este nuevo caso de destrucción que no tiene nada absolutamente que ver con la guerra es extraordinaria la indignación que existe entre la población de Túnez.—Efe.

S. E. el Jefe del Estado recibe a una comisión avulense

Se pide el título de cuna de la Hispanidad y Santuario de la Raza para Madrigal de las Altas Torres

AVILA, 22.-S. E. el Jefe del Estado ha recibido en el palacio del Pardo a una comisión de autoridades avulenses integrada por el gobernador y jefe provincial, presidente de la Diputación, alcalde de Avila y Madrigal que entregaron a S. E. un magnífico y artístico pergamino en el que se solicita el título de cuna de la Hispanidad y santuario de la Raza para el pueblo de Madrigal de las Altas Torres cuna de Isabel la Católica. —Cifra.

El vicesecretario de Servicios camarada Valdés, en Coruña

Después de visitar los locales de la Organización salió para Asturias

LA CORUÑA, 22.—Procecente de Santiago ha llegado a las nueve de la noche el vicesecretario de servicios camarada Valdés Larrañaga acompañado de su secretario particular. También le acompañaban el jefe provincial. El camarada Valdés se detuvo en las afueras de la población donde se halla instalada la Escuela de Mandos que en breve comenzará a funcionar. Después se trasladó a la casa de la Falange, donde recorrió todas las dependencias y conversó con el delegado. A continuación visitó los locales de la Vieja Guradia.

Después de cenar continuará viaje a Asturias.--Cifra.

Gira del camarada Valdés por la ría de Vigo

VIGO, 22.—Anoche llegó procedente de Villagarcía el camarada Valdés. Por la mañana realizó una gira por la ría acompañado por el alcalde. Esta tarde emprenderá el regreso a Madrid.—Cifra.

Acto religioso en el Santuario de la Almudena en recuerdo de los caídos de la Legión Condor

Fué organizado por la Colonia alemana y presidido por el jefe del Partido en España

MADRID, 22.--Los alemanes residentes en Madrid honraron ayer a los caídos de la Legión Condor con un sencillo acto en el Santuario de la Almudena y fué presidido por el jefe del partido nacional socialista en España. Asistieron el gobernador militar de Madrid, representaciones del Ejército español y fuerzas italianas. Dieron guardia al monumento miembros de las Juventudes hitlerianas.

Al final se depositaron coronas de flores con cintas de los colores nacionales de ambos países.—Cifra.

S. S. el Papa se encuentra ligeramente enfermo

El estado del Padre Santo no inspira inquietud

CIUDAD DEL VATICANO, 22.—Su Santidad Pío XII se encuentra ligeramente enfermo. Los médicos declaran que su estado no inspira inquietud. Las audiencias convocadas para hoy han sido suspendidas.—Efe

S. S. presidió la reunión de Congregación de Ritos

CIUDAD DEL VATICANO, 22.—En presencia del Soberano Pontífice se dió lectura ayer domingo en una reunión de la Congregación de Ritos, a los decretos en que se reconocen las virtudes de la beata Vicenta María López y Vicuña y del capuchino Inocencio de Berzo, fundadores de la Asociación de Hijas de María para domésticas.

Asistieron los Cardenales Salti, prefecto de la Congregación de Ritos, Granito di Belmonte, Verde y Tisserand.—Efe.

Se aplaza la reunión de hoy martes por la indisposición del Pontífice

CIUDAD DEL VATICANO, 22 (S. E. T.)—Ha sido aplazada la reunión de la Congregación de Ritos señalada para el martes cuya deliberación sobre las virtudes del redentorista holandés Pedro Dourders debía asistir el Papa que se encuentra enfermo. Por el mismo motivo se espera la suspensión de la gran audiencia colectiva fijada para el miércoles. Todavía el domingo recibió el Santo Padre en audiencia privada al Cardenal Mercann bibliotecario archivero de la Santa Iglesia Romana y superiora general de las monjas benedictas y un grupo de 300 empleados del Instituto Estadístico central con sus mujeres y niños.-Efe.

Misas en la Santa Casa de Loreto por la paz mundial

CIUDAD DEL VATICANO, 22.—(S. E. S.)—Esta mañana con motivo de las fiestas de la Anunciación de la Virgen de dijeron misas ininterrumpidamente en el altar de la Santa Casa de Loreto para invocar la misericordia de Dios por el mundo desgarrado por la guerra Su Santidad el Papa ha autorizado la celebración de misas desde la media noche del día 24 hasta la media noche del día siguiente.—Efe.

Donativo de 50.000 liras para los damnificados de Nápoles

CIUDAD DEL VATICANO, 22 (S. E. T.)—Su Santidad ha entregado al secretario de Estado del Vaticano monseñór Maglione un nuevo donativo de 50.000 liras con destino a los damnificados a consecuencia del bombardeo de Nápoles. El donativo fué transferido al arzobispo Cardenal de Nápoles comunicándosele simultaneamente los deseos del Sumo Pontífice de hacer cuanto esté de su parte para socorrer a las víctimas del bombardeo aéreo.—Efe.

Sale para Rusia un nuevo contingente de voluntarios españoles

San Sebastián dispensa una cariñosa despedida a los expedicionarios

SAN SEBASTIAN, 22.—A las 4,30 de la madrugada llegó la expedición de voluntarios de la División Azul que marcha al frente ruso a combatir al comunismo.

La componen 50 oficiales, 31 suboficiales y 914 soldados, al mando del coronel don José García. En la estación se les sirvió el desayuno y la Sección Femenina les obsequió con tabaco y otros regalos.

A las 8,15 salió el tren para la frontera. En la estación se hallaban todas las autoridades militares y civil s y jerarquías del Movimiento. Se interpretó los himnos nacional y del Movimiento. La estación se hallaba completamente ocupada por el público. Al arrancar el tren se dieron los gritos de ¡Viva España!, ¡Arriba España!, ¡Viva el Caudillo! y ¡Viva la División Azul!.—Cifra.

Cese del vice-secretario de Obras Sindicales

El «Boletín del Movimiento» de F. E. T. y de las J. O. N-S. publicará en su próximo número entre otras la siguiente disposición:

Secretaría General.—Cese del camarada Ramón Azaola en el cargo de vice-sacretario de Obras Sindicales. —Cifra.

El «Castillo Almarzo» trae un cargamento de azúcar

GIJON, 22.—Procedente de América entró el «Castillo Almarzo» que descargó entre otras mercancías 4.000 toneladas de azúcar.—Cifra.

El día 28 será entregada la medalla de la Vieja Guardia a los escuadristas de Teruel

TERUEL, 22.—Los actos suspendidos el día 21 se celebrarán el 22 con asistencia del vicesecretario general del Partido camarada Mora Figueroa y delegado nacional de provincias camarada Sáncho Dávila.---Cifra.

Nobile dirige un saludo por Radio Nacional

NADRID, 22.--Por la Emisora Nacional de R. E. D. E. R. A. ha dirigido un saludo en la emisión retransmitida en España el sabio Humberto Nobile. —Cifra.

Conferencia del doctor Lorenz en el Consejo Superior de Investigaciones Científicas

MADRID, 22.—En el Consejo Superior de Investigaciones científicas bajo la presidencia del ministro del Aire general Vigón al que acompañaban el teniente general Kindelán, doctor Kohamr agregado aeronáutico de la embajada alemana en España, pronunció una interesante conferencia el ingeniero alemán doctor Lorenz conferencia que constituyó una exposición de los fines de la investigación aeronáutica en colaboración con los demás sectores de la investigación en las ciencias naturales. Al terminar su disertación el doctor Lorenzo fué objeto de cariñosas felicitaciones y de aplausos por parte del escogido auditorio que llenaba la sala, en el que figuraban gran número de jefes y oficiales del ejército del Aire.—Cifra.

Hoy, aniversario de la fundación de los Fascios de Combate

ROMA, 22.—Mañana se celebrará el 24 aniversario de la creación de los fascios de combate por Mussolini el día 23 de marzo de 1919.—Efe.

EL DISCURSO DE HITLER EN LA PRENSA EUROPEA

«Perecer a manos del bolchevismo o participar en el nuevo orden es la disyuntiva continental»

SOFIA, 22,—(S. E. T.) El periódico «Dnevink» comenta el reciente discurso del Führer y dice que hay dos extremos que merecen la especial atención: Uno la información de que está legítimamente superada la crisis del frente oriental y el otro la importante declaración de que los Estados neutrales solo pueden subsistir en tiempos como los actuales manteniendo una clara actitud. «Slevo» subraya la alternativa en que se encuentran los distintos pueblos europeos de o «perecer con el triunfo del bolchevismo o participar en el establecimiento de un nuevo orden justo asegurado por el triunfo del Reich y sus aliados».

A este respecto declara el diario que el pueblo búlgaro continda cooperando para la consecución del triunfo final, para tener en Europa un lugar digno.—Efe.

Lujosa tipografía en los diarios romanos

ROMA, 22.—(S. E. T.) Los diarios romanos publican con lujosa tipografía el discurso del Führer.

«Picolo» dice en su comentario que nunca el Führer parecía tan tranquilo y seguro y resaltó la frase de Hitler de que no es solamente el Ejército alemán el que está luchando sino todo el pueblo germano.

Dice el periódico que el pueblo italiano ha acogido con enorme admiración el discurso del Gran Führer de Alemania ya que se siente animado por los mismos ideales de su amigo y aliada el pueblo alemán.—Efe.

Satisfacción en Italia por el discurso del Führer

ROMA, 22.—El discurso del Führer ha sido acogido con satisfacción en los círculos políticos romanos.—Efe.

LEA en tercera página

«Cartas de Madrid» «AUTOBUSES DE DOS PISOS»

El trabajo póstumo de nuestro destacado colaborador

Carlos Alberto Quirós †

Cambio de impresiones entre el ministro de Agricultura y el presidente de la comisión del ramo en las Cortes

El problema del campo será resuelto como base fundamental de nuestra economía

MADRID, 22.—El pasado día 18 tuvo lugar un cambio de impresiones entre el ministro de Agricultura don Miguel Primo de Rivera y el presidente de la Comisión de Agricultura don Dionisio Martín en el que trataron extensa y detenidamente sobre el plan de trabajo que la referida Comisión está a punto de iniciar.

El propósito del ministro y de cuantos componen la comisión de Agricultura es afrontar el problema general del campo elaborando algunas leyes que sometidas a las Cortes y aprobadas por éstas hagan posible que la tierra, fundamento primardial de nuestra economía, alcance no sólo plenitud de rendimiento sino lo que esta tiene parejo, en la incorporación en cantidad y calidad de todos aquellos españoles que demuestren lo merecen. —Cifra.

Regreso a Madrid del Presidentes de las Cortes

MADRID, 22.—Procedente de Durango ha llegado esta tarde a Madrid el presidente de las Cortes Españolas don Esteban Bilbao.—Cifra.

El general Moscardó es esperado en Barcelona

BARCELONA, 22.—Esta noche es esperado procedente de Madrid el capitán general teniente general Moscardó.—Cifro.

Churchill trató en su discurso de llevar la confianza al pueblo anglosajón

ROMA, 22.—El discurso pronunciado por Churchill declaran los círculos políticos romanos ha sido digido a los ingleses principalmente y tiene una doble finalidad: Reforzar la confianza del pueblo anglosajón en los resultados de la guerra y apaciguar a las diversas clases del pueblo inglés.

Churchill reconoce que los estados modernos tienen que preocuparse en medida creciente del bienestar de la nación. De esta forma, agregan dichos círculos, Churchill ha tenido que adoptar las miras y directrices que pertenecen desde hace tiempo en los países del Eje al dominio de la realicad.—Efe.

Canje de prisioneros entre Italia e Inglaterra

Según un periodista turco los combatientes del Eje sólo desean volver de nuevo al frente

ANGORA, 22.—Verificado el canje de prisioneros el vapor italiano «Gradisca» y el inglés «Talma» han zarpado de Mersina. Un periodista turco dice que los oficiales y soldados italianos y alemanes canjeados se mostraron impacientes por volver al frente según han manifestado en una entrecista que sostuvo con ellos.—Efe.

Ministerio de Cultura 2011