AÑO XXXII.—NUMERO 10.760

MARTES 24 DE OCTUBRE DE 1933

MURCIA

Redacción, Oficinas y Talleres: JARA-CARRILLO, 1
Apartado de Correos, 54
25 ejemplares, 1,75 ptas.

El Liberal

MURCIA

Suscripciones: MURCIA: Un mes..... 2 ptas.
PROVINCIAS: Trimestre..... 6 "
EXTRANJERO: Trimestre... 15 "
Número suelto, 10 cts.

Ante la lucha

DIVISION SUICIDA

La hora del sacrificio

Decíamos el domingo que si los partidos republicanos van aisladamente a la lucha, encontrarán la derrota en el escrutinio. No hace falte oficiar en el templo de Delfos para vaticinar lo que salta a la vista. Sin embargo, hay quienes están dispuestos a llevar la venda en los ojos hasta el momento mismo en que se la quiten los electores. La cosa no es digna de la sensatez dirigente ni de la formalidad de la política.

Desde que se proclamó la República se ha venido haciendo una política fratricida, a base de desarrollar los mútuos rencores. Por lo que a nuestra provincia afecta, tratamos de impedir que esa atrocidad siguiera adelante y requerimos a los hombres de corazón muchísimas veces para ver si era posible desterrar la antropofagia republicana; pero no hubo medio.

Ahora están las cosas peor que antes, porque además de las rivalidades aquellas, hay que contar con las divisiones de radicales, radicales socialistas y federales. No sabemos todavía si sobre estas discordias "oficiales" habrá alguna más en el seno de los partidos. Probablemente, porque nunca faltan grupitos y camarillas que conspiren contra la unidad.

Están pues las fuerzas del régimen más divididas que nunca y en esta situación se disponen a ir a las elecciones, para hacerse la guerra los unos a los otros.

La división, el fraccionamiento demuestra la vitalidad de la República. Cuando hay republicanos para nutrir tantos partidos y todos ellos se sienten con entusiasmo para vencer es señal de que tienen una base lógica para ir a la contienda. Eso mismo hace más doloroso el espectáculo y el temor de una "debacle". Si tememos a las derechas no es por el valor absoluto de la cifra de sus votos sino porque las organizaciones del régimen pierdan los suyos distribuyéndolos en diferentes candidaturas.

Lo mejor para la República y para España sería disolver todos los partidos republicanos y luego constituir dos o tres, a lo más, con programas concretos y tendencias bien definidas. Que cada uno de ellos representara sin trucos ni optimismos un matiz dentro del régimen. Que los ciudadanos se inscribieran en la organización que más reflejara su pensamiento y los propios partidos elaboraran sus ficheros con un sentido más lógico y austero que se ha venido haciendo. Con muchísima frecuencia nos encontramos en las organizaciones de derecha e izquierda gentes que sustentan un ideal contrario.

La política se hace a base de relaciones de amistad, interés, etc.; pero no se suele tener en cuenta y menos con el rigor exigible, lo más importante. Así se reforman los partidos y se produce la desorientadora confusión que en estos momentos se está viviendo.

No faltará quien crea que aspirar a la verdad en política es una ingenuidad idealista de tipo cómico. Lo sabemos y ese ambiente de ramplonería es el que hay que extinguir.

Se quiere la confusión, el escepticísmo desdeñoso para que todo sea lo mismo y no haya posibilidad de hacer una concienzuda depuración.

Pero ya que no se hace para dar otro rumbo a la política ¿sería demasiado sacrificio exigir una alianza electoral? Con nombrar muchos candidatos podrá hacerse justicia a más republicanos poniéndoles en lugares destacados. No cabe duda que hay bastantes que merecen un acta; pero hay menos escaños en el Congreso que merecimientos en los partidos y se tiene que adaptar el entusiasmo al número de puestos.

Sacrifíquense los que deban hacerlo. ¡Tantos republicanos han sacrificado los partidos! Hubo hombres heroicos que trabajaron toda su vida por la República y solo han recibido como recompensa el desdén y el olvido. Modestos unos, no tienen que comer, con idoneidad suficiente otros habrán tenido que renunciar a toda aspiración mientras contemplan de qué lindo modo se trepa a las alturas con tan rápido viaje que apenas si hacen falta las alforjas de los méritos.

Sacrifíquense pues los que deban hacerlo que mucho hubo que sacrificar para que viniera la República.

D. Miguel Rivera

Desde hace algún tiempo se encuentra enfermo de algún cuidado nuestro querido amigo el director y catedrático de este Instituto y exdiputado a Cortes don Miguel Rivera.

La dolencia que aqueja al viejo luchador republicano ha experimentado una agravación en estos últimos días.

En vista de ello el ilustre enfermo ha sido trasladado a Madrid, donde será sometido a tratamiento por un reputado facultativo.

Hacemos los más fervientes votos por que el señor Rivera encuentre alivio a su dolencia.

ONOMASTICO

Hoy, festividad de San Rafael, celebra su fiesta onomástica nuestro querido amigo y compañero el Administrador de éste periódico don Rafael Amantes Calderón.

Cuantos trabajamos en esta Casa deseamos la mayor felicidad en su día al señor Amante y unimos nuestra felicitación a las muchas que habrá de recibir.

El empréstito en Murcia

Como en toda España, se verificó ayer en el Banco de España la suscripción de Obligaciones del Tesoro al cinco por ciento a dos años fecha.

En las ventanillas de dicha entidad de crédito se consignaron ciento cuatro peticiones por un total de cuatro millones ciento cuarenta y una mil quinientas pesetas.

La suscripción más importante fué hecha por «Previsión Médica Nacional de España», que suscribió tres millones de pesetas.

El Sr. García Prieto

Desde hace unos días se encuentra en el Balneario de Fortuna el expresidente del Consejo de ministros don Manuel García Prieto, exmarqués de Alhucemas.

El señor García Prieto, acompañado de su esposa, estuvo el domingo en Murcia, recorrió la población y sus alrededores y visitó los monumentos y obras de arte más salientes.

Interrogado por un periodista manifestó que se halla totalmente apartado de la política activa y entregado de lleno a sus asuntos profesionales y a la vida del hogar.

El viejo expresidente, terminada su cura de aguas, regresará en breve a Madrid con los familiares que le acompañan.

Inauguración del Instituto de Puericultura

23, a las 11 n.

Madrid.—Esta tarde a las cuatro, con asistencia del presidente de la República se ha celebrado el acto de inaugurar el Instituto de Puericultura, que es uno de los mejor instalados de cuantos se conocen.

Es este un centro que en verdad honra la República, pues todas sus instalaciones son de lo más moderno que se conoce.

Los invitados visitaron todas las dependencias, haciendo grandes elogios de ellas.

El Presidente fué muy aplaudido por los niños, enfermeras y el público que allí se encontraba.

Después de la inauguración, el Presidente de la República y los asistentes fueron obsequiadas con un lunch.

PANORAMA ELECTORAL

El domingo se celebraron numerosos actos de propaganda en casi toda España

En Murcia han ultimado sus candidaturas los socialistas y radicales socialistas.---Los demás partidos aún no han designado candidatos y se espera que se produzcan coaliciones

Los socialistas

Durante el día del domingo se efectuaron en la Casa del Pueblo las antevotaciones definitivas para la designación de candidatos que habrán de representar al partido socialista en las próximas elecciones de diputados a Cortes, en las circunscripciones de la capital y de la provincia.

El resultado de la votación para la capital, en la que, como en la de la provincia, sólo intervinieron los afiliados al partido cotizantes y al corriente, dió el siguiente orden:

Bienvenido Santos, 278 votos.
José Ruiz del Toro, 248.
Aurelio López Doblas, 144.
Dolores Caballero, 118

La votación de candidatos para la provincia fué ésta:

José Ruiz del Toro; 2.337.
Pascual Tomás, 2.082.
Amancio Muñoz de Zafra, 1.588
Luis Lafont, 1.533.
Regina García, 1.399.
Bienvenido Santos, 643.
Luis Prieto, 503.
Laureano Sánchez Gallego. 363.

Como se convino previamente que los primeros lugares de ambas candidaturas se excluyeran en el caso de salir en las dos, Ruiz del Toro se suprime de la capital y Bienvenido Santos en la provincia, quedando compuestas las candidaturas por los demás votados. En una y otra, los últimos puestos podrán suprimirse en caso de llegarse a alguna coalición.

Los radicales socialistas ortodoxos

También efectuaron su designación de candidatos los radicales socialistas ortodoxos.

Para la lucha en la capital designaron a los señores Moreno Galvache, López Ambit y Bautista. Se mantiene firme al señor Moreno Galvache, quedando los otros dos candidatos a reserva de una posible coalición.

Por la provincia la candidatura acordada es la siguiente:

Francisco López de Goicoechea.
Juan Antonio Méndez.
Miguel Luelmo.
Florentino Gómez Tornero.
Ramón Navarro Vives.
José Sánchez Blaya.
José María Aulló de Cañada.

Como en la de la capital, los últimos puestos fueron designados condicionalmente, por si no se llegara a alguna unión electoral.

Actos de propaganda

El domingo se celebraron en Alcantarilla y Santomera actos de propaganda Radical Socialista Independiente.

En Alcantarilla tuvo lugar por la mañana en el local del Teatro Mercantil. Tomaron parte, don Francisco Carrillo Jara, que hizo la presentación, don José Bernabé Martínez, don Norberto Pérez Sánchez, doña Luz Fernández de Flores, de la Agrupación femenina madrileña, y don Manuel Biedma Hernández. Todos los oradores, con especialidad el señor Biedma, estuvieron elocuentísimos y abogaron por una República izquierdista. El númeroso público que llenaba por completo el Teatro aplaudió constantemente a los propagandistas.

El acto de Santomera tuvo lugar por la tarde, y se celebró ante numerosa concurrencia en el local de la Unión Republicana.

Hizo la presentación don Ricardo Sánchez, y hablaron don José Bernabé, doña Luz Fernández, y don Manuel Biedma.

Los oradores fueron aplaudidísimos por la numerosa concurrencia.

Después se trasladaron a Churra, donde se había de celebrar otro mitin de propaganda radical socialista independiente, el que fué suspendido a causa de la lluvia.

Los federales demócratas

Nota oficiosa:

«El pasado domingo se celebró la Asamblea del Partido, concurriendo nutridas representaciones de los distintos subcomités, al objeto de elegir los candidatos para la próxima contienda electoral.

Fueron proclamados por unanimidad don Antonio Puig Campillo y don Isidoro López Tornero, quedando facultado el Comité para realizar las gestiones necesarias ante una relevante personalidad del Partido, en Madrid, que, caso de aceptar, integraria la candidatura que habría de representar al Partido Democrático Federal.

Se dió cuenta de las distintas ofertas hechas por los demás partidos para la formación de una coalición, siendo la tendencia de los asambleistas presentarse a la lucha completamente desligados de compromiso alguno, dejando ésta cuestión para resolverla en la próxima Asamblea de Comités.

Dado el espíritu del ánimo que imperó, podemos predecir, sin temor a equivocarnos, que los federales se presentarán solos a la lucha por Murcia y la provincia, teniendo en cuenta el considerable número de electores con que cuentan.

Seguramente, el jueves próximo se dará a conocer con exactitud la posición de los federales democráticos en la futura contienda.»

Asamblea Municipal del Partido Radical Socialista

El pasado domingo día 22 del actual, a las 11 de la mañana se celebró la Asamblea Municipal oportunamente anunciada.

Fué abierta la asamblea con la asistencia de los representantes de todos los Círculos del término.

Puestos a discusión los diferentes puntos del orden del día se debatieron dentro de una cordialidad sin límites, acordándose por aclamación ratificar la posición francamente izquierdista del partido y continuar en dicha situación en lo sucesivo y también frente a las próximas elecciones.

Fueron designados por unanimidad para asistir como delegados a la Asamblea provincial los señores don Fernando Flores y don Fulgencio Jiménez.

Finalizó el acto dentro de un delirante entusiasmo, subrayando el transcurso del mismo con un magnífico apoteósis, donde se dieron vivas a España, a la República y al Partido Radical Socialista.

Los republicanos conservadores

Durante el domingo los elementos directivos del partido republicano conservador en Murcia celebraron diversas reuniones y cambios de impresiones.

Según las noticias llegadas hasta nosotros, en la presente semana se celebrará una nueva reunión presidida por don Carlos Borrero, en la que se redactará un manifiesto que se dirigirá a la opinión.

Otros partidos

También los radicales llevaron un día de gran movimiento, pero parece ser que no llegaron a acuerdos definitivos.

Se cree que la candidatura no estará ultimada hasta que llegue a esta el señor Rocha, el cual es esperado para muy en breve.

Aparte de los actos de propaganda de los que damos cuenta, los radicales socialistas parece que no han ultimado nada en cuanto a candidaturas.

Tampoco se sabe concretamente cuál será la candidatura que presenten las derechas, aunque se nos asegura que quedará ultimada de hoy a mañana.

Los radicales

Ayer se reunieron los radicales presididos por el señor Cardona. No se tomó acuerdo alguno de pactos ni alianzas ni se nombraron candidatos.

Parece que siguen las negociaciones para entenderse con Acción Popular.

EN PROVINCIAS

El discurso de Martínez Barrios en Alicante

Alicante.—Para asistir al acto organizado por el partido radical de la provincia llegó a esta capital en la mañana del domingo el jefe del Gobierno don Diego Martínez Barrios. Una compañía con bandera y música rindió los honores de ordenanza.

De la estación donde fué recibido por gran gentío el señor Martínez Barrios marchó al círculo radical y desde este al teatro Principal donde se celebró el acto.

El teatro se hallaba completamente lleno, En el círculo radical se colocaron altavoces conectados con el teatro para que los afiliados que no tuvieran lugar en este pudieran escuchar el discurso del jefe del Gobierno.

Tras unas breves palabras de presentación pronunciadas por el jefe provincial del partido señor Mora se levantó a hablar el Presidente del Consejo que fué acogido con una gran ovación.

Comenzó su discurso haciendo historia de la crisis del 12 de septiembre último motivada por la repulsa de la opinión contra la política del Gobierno del señor Azaña reiterada en las elecciones para vocales del Tribunal de Garantías Constitucionales.

Señaló la ecuanimidad e imparcialidad del señor Lerroux en la presidencia de su corto Gobierno y recordó la crisis del Gabinete Lerroux que tras laboriosas gestiones que en algunos momentos fueron de gran inquietud cuando S. E. el Presidente de la República le encargó la formación de Gobierno no vaciló ni un momento en aceptar.

Constituido el Gobierno lo primero que había que realizar era la disolución de las Cortes constituyentes y así acabar de una vez con la pugna de los partidos que estaban desacreditando al régimen. El país no ignora lo que debe a aquellas Cortes pero España posee hoy día una opinión que tiene voluntad política suficiente para saber que no podía continuar de ninguna manera aquél Parlamento que venía desarrollando una labor que no encuadraba con lo que había hecho antes y lo que de él se esperaba ahora.

Se ocupó del restablecimiento de la normalidad dentro de las organizaciones republicanas. Hoy—dijo—quien tiene que mandar está en su sitio y en el nuestro los que tienen que obedecer.

Se ocupó de las elecciones y dijo: Hoy vamos a hacer una consulta al Cuerpo electoral y en esta consulta que se va a hacer se ha llegado a una coincidencia sobre la forma en que deben hacerla los partidos. En lo que del Gobierno depende, hará que exista amplia libertad para todos los partidos, sin la menor vejación de la autoridad ni por parte de quienes tenemos la mision de imponerla.

Recordó que en los tiempos modernos se ha hablado de antiliberalismo y antidemócrata. Nosotros no queremos un régimen de dictadura; somos demócratas y nos oponemos a todo lo que signifique esclavitud. El partido radical tiene un postulado, sabe perder dentro de la Ley. Toda su conducta se amolda con arreglo a este postulado, y así los republicanos nos veremos libres de sancionar a los que practican el desorden, por no saber perder.

Terminó su discurso haciendo alusión a las diferencias entre los partidos republicanos y recomendó se zanjaran todas ellas para que éstos recobren su pujanza.

Al terminar su discurso se dieron vivas a la República, al orador y al señor Lerroux.

Terminado el acto, en uno de los principales hoteles se sirvió un almuerzo al señor Martínez Barrios, obsequio de la minoría radical del Ayuntamiento.

A primera hora de la tarde el señor Marlínez Barrios visitó varios pueblos de la provincia y después emprendió el regreso a Madrid.

La candidatura de Salamanca

Salamanca.—Ya ha sido formada la candidatura que se ha de presentar en las próximas elecciones.

Figuran en ella Gil Robles, Lamamie de Clairac y Casanueva, como agrarios.

También figuran los señores Castan y Cimas.

En Barcelona

24, a la 1 md.

Barcelona.—Continúan las reuniones y las gestiones de los diversos partidos para ultimar sus candidaturas para la próxima lucha electoral.

Se sabe que las derechas se presentarán candidatura por Barcelona para facilitar el triunfo de la Lliga, y en cambio por la provincia se presentará una candidatura íntegra que estará formada por elementos de la Lliga, radicales y de las derechas. la cual luchará con el nombre de «Frente único antimarxista».

Los nombres todavía no han sido ultimados, pues ahora los partidos están ocupados en barajar a los elementos más prestigiosos de sus organizaciones.

En Alicante

Alicante.—La actividad de los partidos ante las próximas elecciones a diputados a Cortes es cada día mayor.

El domingo se celebraron las antevotaciones para la designación de candidatos.

Los socialistas, antes de la votación de candidatos, discutieron si debía ir solos o en coalición a las elecciones, acordando por gran mayoría ir solos a las elecciones.

Los radicales lucharán unidos con los elementos de Gordón Ordás y los de Botella Asensi.

Los radicales socialistas independientes irán con los de Acción republicana.

Las derechas se presentarán en dos candidaturas, una integrada por las derechas republicanas, y otra por los agrarios y tradicionalistas.

En Albacete

Albacete.—En el Teatro Circo se celebró un mitin de propaganda radical en el que hablaron entre otros oradores Alberto Garrido, Edmundo Alfaro y José María Blasco.

También habló Guerra del Río quien dijo que por ser el que había iniciado la política de destierro del caciquismo y el cunerismo en esta provincia no podía presentar su candidatura en ella, como habían solicitado algunos elementos.

También dijo que la labor a realizar en los actuales momentos es la de devolver a la España republicana la fe y la confianza en sí misma que ha perdido por la actuación del Gobierno Azaña.

En Cuenca

Cuenca.—La lucha electoral se presenta de tal forma que no hay partido alguno que tenga seguro el triunfo, por lo que la desorientación entre la opinión es muy grande.

Los socialistas han acordado la siguiente candidatura: Jerónimo Bugeda, Pedro Chico, Pascual Tomás y Aurelio Almagro.

Los radicales socialistas, que irán unidos con los elementos de Acción republicana, celebraron asamblea el domingo, en la que proclamaron al abogado de esta localidad don Aurelio López Malo Andrés.

En Málaga

Málaga.—En la Casa del Pueblo, completamente llena de público, se celebró el primer acto de propaganda electoral de los socialistas.

Hablaron varios oradores, cuyos discursos fueron radiados por la emisora local.

También habló Fernando de los Rios, quien dirigiéndose a las mujeres, de las que había una nutrida representación en el salón, dijo que los socialistas que habían sido los propulsores del voto femenino pueden ahora sufrir los resultados de la mala educación política de la mujer. Terminó diciendo que en estos momentos lo que se impone es la lucha contra el absolutismo económico.

En Valencia

Valencia.—La candidatura del partido autonomista, a falta de dos nombres, es la siguiente:

Vicente Lambies; exalcalde de Valencia: Jacinto Cámara, exdiputado; Faustino Valentí, exalcalde; Angel Puig, exdiputado; Vicente Roig Ibáñez, exdirector general; Julio Just, exdiputado; Juan Chabret, alcalde de Sagunto, y Juan Calot, del comité del partido.

En otras provincias

Madrid.—Se reciben noticias de Zaragoza, Cáceres y otras provincias, dando cuenta de los trabajos que realizan los partidos políticos, los cuales no han ultimado todavía en ellas las candidaturas.

EN MADRID

El acto del teatro Pardiñas

23, a las 6 t.

Madrid.—Organizado por la agrupación madrileña del partido radical socialista independiente se celebró ayer en el Coliseo Pardiñas el anunciado acto en el que pronunció un discurso el exministro de Agricultura don Marcelino Domingo, para fijar la posición del partido en la próxima lucha electoral.

Presidió el acto don José Escudero que pronunció unas breves palabras y después se levantó a hablar don Marcelino Domingo, que fué acogido con una gran ovación.

Comenzó recordando su regreso a España en tiempos de gran fervor republicano. A partir de aquella memorable época los españoles contrajeron una gran responsabilidad, puesto que la República no consiste en variar emblemas o títulos en los departamentos oficiales sino en estructurar un nuevo Estado. Estamos en momentos en que ha de actuarse intensamente, ya que los elementos de la España vieja están en pie contra la España nueva.

A este propósito recordó la historia de Francia que pasó por un período parecido o igual al de España debido a la actitud de las derechas. Así como Gambetta puso en pie a los republicanos de toda Francia para salvar la República los ciudadanos españoles del 33 debemos lograr poner en pie a España y reconquistar la República.

Ahora el volumen de los hechos de desorden no tiene la complicidad del poder público como la tenía en tiempos de Martínez Anido. Nosotros no contituímos bandas de pistoleros como en la monarquía se hizo. El desorden de ahora es una herencia de aquel fenecido régimen. Ahora hay menos desorden que en los últimos tiempos de la monarquía y en los primeros tiempos de la República.

Se ocupa del advenimiento del régimen diciendo que la proclamación de la República pudo ser una jornada sangrienta para liquidar todo lo que quedara de la España vieja y no lo fué,

Culpo a las derechas de ser las que fomentan el desorden recomendado a los labradores que no paguen la contribución, no siembren y no satisfagan sus impuestos a la Hacienda.

Tuvo palabras de elogio para el partido socialista que evitó muchos desórdenes aun teniendo que renunciar a muchas aspiraciones.

Hizo nuevamente un historial del proceso revolucionario para decir que la República tal vez procediera con demasiada prudencia que las derechas no han querido comprender.

Con respecto a los trastornos económicos observo que siendo España una nación esencialmente exportadora y habiéndose cerrado las fronteras de los demás países nuestra riqueza habría de experimentar pérdidas y sensibles quebrantos que han alcanzado lo mismo al obrero que al pequeño comerciante e industrial, es decir a todos aquellos que contribuyeron a la instauración de la República.

Recordó nuevamente a los franceses que en momentos de peligro en la Gran guerra gritaron desde las trincheras refiriéndose al enemigo: ¡no pasaran! Pues bien ese debe ser nuestro grito: ¡no pasarán!, y además de éste otro ¡guerra a las derechas! ¡no pasarán! porque la España nueva está en pie y no tolerará que resucite la España vieja.

Hizo un relato de las calamidades surgidas durante la monarquia, guerras coloniales, guerras civiles y la tragedia de Marruecos y de nuevo pronuncio la frase de ¡guerra a las derechas, no pasarán! Si vienen—añadió — dentro de la ley tendrá nuestro respeto, el respeto de las izquierdas, pero si nos obliga aquél sector a que le hagamos acatar las leyes por medio de la fuerza, hemos de ser muy severos.

Recordó lo ocurrido con el Gobierno de Kerensky en cuya época las derechas de aquél país esperaron la reaparición de un nuevo Romanof y surgió Lenín.

El señor Domingo se dirigió después al partido socialista para que permita la conjunción de todos los partidos de izquierda para constituir un frente único contra las derechas. Nosotros—agregó—hemos sido leales para con los socialistas y hemos sido leales porque lo hemos sido para con nosotros mismos y juntos o separados de ellos seguiremos siendo leales y colaboraremos en un Gobierno en el que colaboren los socialistas. Continuaremos unidos a ellos en la defensa de la misma acción revolucionaria.

Refiriéndose al reciente discurso del señor Azaña en el que recomendaba la unión de las izquierdas dijo que él como presidente del Comité nacional del partido radical socialista independiente y creyendo interpretar el sentir de sus correligionarios contestaba: Presentes y en marcha.

Continúa en 6.ª plana.

Información deportiva

Los resultados de los partidos del domingo

Carnera vence a Uzcudun a los puntos

Campeonato regional

Imperial, cero.—Murcia, cuatro

Malo fué el partido que el domingo jugaron en Zarandona el Imperial y el Murcia. El primero se presentó con elementos reservas, y el segundo se reservó para su lucha con el Hércules el próximo domingo. En estas circunstancias, el partido solo podía ser lo que fué, aburrido y de escasa calidad de juego.

Los cuatro tantos del Murcia se repartieron por igual, marcando los del primer tiempo Sornichero y Uría, y los del segundo Uría y Zamora.

El partido sirvió para demostrar que la línea media del Murcia se va afianzando, y también para demostrar que Uría es el Elicegui... 1950.

García Sánchez se encontró con un partido fácil y correcto, y estuvo a tono con el gris del encuentro.

Las alineaciones fueron:

Imperial: Conesa; Plaza, Mosquera; Antonio, Castillo, Boby; Castell, Pérez, Villaplana, René y Cano.

Murcia: Elzo; Garcerán, Sorribas; Muñoz, Palahí, Griera; Virivi, Julio, Uría, Zamora y Sornichero.

Un empate

Cartagena.—La Gimnástica Abad y el Cartagena empataron a uno. Fué un partido muy competido e igualado, y su resultado justo.

En el primer tiempo marcó el gimnástico Charoles y en el segundo el cartagenero López.

Vence el Hércules

Alicante.—El Hércules venció cinco a cero al Elche. La superioridad del Hércules fué manifiesta.

Se aseguraron los vencedores en el primer tiempo en el que consiguieron sus cinco tantos. En la continuación jugaron con desgana. Marcaron Tatono tres, Cuenca y Suárez. Arbitró Sanchiz Orduña.

Asturias

Sporting, dos.-Oviedo ocho

Gijón.—El Sporting fué derrotado estrepitosamente por el Oviedo en sn propio terreno del Molinón por ocho tantos a dos. Los sportinguistas tuvieron una actuación desconcertante desmoralizándose ante el juego brioso de su enemigo.

El primer tiempo terminó tres a uno. Marcó en primer lugar el gijonés Herrera, Casuco obtuvo el empate, Emilin marcó el segundo de los ovetenses y el tercero fué un penalty de Pena que lanzó Langara.

En la continuación Herrerita consiguió el cuarto y Lángara el quinto, sexto y séptimo. Antoñin logró el segundo del Sporting y Lángara el octavo y último del Oviedo. Arbitró bien Melcon.

Gana la Sportiva

Oviedo.—La Sportiva Ovetense derrotó por cuatro a cero al Club Gijón. El partido no tuvo ninguna dificultad. Marcaron los tantos Pito, Nolo, Ojamburen y Vicente.

Cantabria

Un empate

Santoña.—El Club titular empató a uno con el Reinosa. Durante casi todo el encuentro dominó el Santoña, pero el guardameta del Reinosa tuvo una gran actuación y evitó la derrota de su equipo. En el primer tiempo marcó por el Santoña Lledias. En la continuación empató el interior derecha del Reinosa.

Castilla Sur

Gana el Madrid

Madrid.—El campeón de Liga derrotó por 5 a 1 al Nacional. El primer tiempo fué de intenso dominio madridista y en él se apuntaron los cinco tantos obra de Hilario (tres, uno de penalty) Olivares y Samitier. El medio centro Valle, se retiró lesionado. También sufrió lesión Samitier. Por ello decayó el Madrid en el segundo tiempo, anotándose entonces el Nacional su tanto por mediación de Moriones.

Un empate

Sevilla.—El Betis y el Sevilla empataron a dos tantos.

El juego realizado fué magnífico y el empate refleja exactamente la igualdad del juego. En el primer tiempo empató el Sevilla por mediación de Campanal. Mediado el segundo tiempo Adolfo logró el empate a uno; el sevillano Campanal deshizo el empate, que se produjo de nuevo definitivamente en un ataque en tromba de Unamuno y García de la Puerta. Arbitró bien Escartín.

Gana el Atletic

Valladolid.—El Atletic madrileño venció por dos a uno al club titular. Todos los tantos se marcaron en el primer tiempo, siendo los autores de los del Atletic Marín y Elicegui. Susaeta marcó el del Valladolid. En la segunda parte los madrileños se limitaron a conservar su ventaja. Arbitró Cangarguelle.

GALICIA

Gana el Celta

Vigo.—El Celta derrotó por tres a cero al Racing del Ferrol. Durante todo el encuentro dominaron los célticos, que no se anotaron la victoria por mayor tanteo por su poca fortuna en el remate. Nolete marcó enel primer tiempo. En el segundo lo hicieron éste mismo jugador y Machicha II.

Pierde el Eiriña

Pontevedra.—El Unión de Vigo derrotó «a domicilio» al Eiriña local por uno a cero. Los Pontevedreses dominaron y tuvieron ocasiones de marcar que malograron. El tanto de la victoria lo consiguieron los vigueses en los últimos minutos por mediación de Santiaguer.

Vence el Deportivo

Coruña.—El Deportivo local venció amplia y fácilmente al Galicia por seis a uno. Dos tantos marcaron los coruñeses en el primer tiempo, obra de León y Chachó. El orensano Bolado marcó para su equipo a poco de comenzada la segunda parte. Se impusieron de nuevo los coruñeses y marcaron cuatro tantos más, siendo sus autores León, Bebe, Diz y Chacho.

Guipúzcoa, Navarra, Aragón

Gana el Zaragoza

Zaragoza.—El titular derrotó fácilmente al Tolosa por ocho a uno. La primera parte fué igualada, pero el Zaragoza sacó ventaja por tan poca profundidad de los tolosanos. Terminó este primer tiempo tres a uno. Marcaron por los vencedores, Lucio 4, Tomás 2, Ruiz y Bilbao. El gol del Tolosa lo hizo Iruretagollena.

Pierde el Osasuna

Pamplona.—El Osasuna fué vencido por el Logroño por dos tantos a tres. Los riojanos se mostraron como el mejor conjunto que interviene en este campeonato. Dos a cero terminó el primer tiempo a favor del Logroño, marcando Julián y Calero. Poco después de comenzar el segundo Luisín afianzaba la victoria de los riojanos pero luego se impusieron los pamplonistas marcando Ilundain dos tantos. Los últimos minutos fueron emocionantísimos y el Osasuna mereció el empate, que no llegó a producirse.

Un empate

Irún.—En el Stadio Gal la Unión Irundarra y el Donostia empataron a cero. Se patentizó la baja forma por que pasan los dos conjuntos. A ambos se les anuló justamente un tanto conseguido con las manos. Arbitró Jaúregui.

Valencia

Gana el Levante

Valencia.—En su campo el Levante derrotó por uno a cero al Valencia. Contra todos los pronósticos los levantinos se anotaron esta victoria muy merecida dado el desarrollo del encuentro. El primer tiempo terminó con empate a cero. El gol de la victoria lo consiguió Bravo. El mejor del Valencia fué Nebot que evitó una mayor derrota de su equipo. Con este resultado el Levante se proclama campeón de Valencia.

Y el Burjasot

En Burjasot el titular venció por tres a uno al Burriana. Terminó el primer tiempo con empate a uno marcando Gómez por el Burjasot y Soler por el Burriana. Los otros dos tantos del Burjasot los hicieron Cervera y Gómez en la segunda mitad.

Vizcaya

Gana el Athlétic

Bilbao.—En su campo de San Mamés el Athlétic bilbaino triunfó del Erandio por tres a uno. Los campeones de España presionaron en el primer tiempo en el que se produjeron sus tres tantos, obra de Bata de Iraragorri y Bata. El tanto del Erandio lo hizo Gonzalo en el segundo tiempo. Arbitró Vallana.

Y el Baracaldo

En Baracaldo el titular batió justamente al Arenas por cuatro tantos a dos. El primer periodo fué de intenso dominio de los del Lasesarra que marcaron tres tantos conseguidos por Garate, Eliuztaguirre y Garate. Reaccionaron los de Guecho en la continuación marcando Urquiza y Guillermo sus dos tantos. Todavía marcó un nuevo tanto el Baracaldo por mediación de Garate. Arbitró Zabala.

Cataluña

Gana el Español

Barcelona.—En su campo de la Carretera de Sarriá el Español obtuvo una nueva victoria sobre el Barcelona por tres tantos a uno. El encuentro tuvo el interés que es proverbial cuando se encuentran los dos grandes clubs catalanes. Los españolistas se mostraron superiores a los azul-grana y sobre todo en el primer tiempo que terminó dos a uno, Iriondo hizo los dos tantos de su equipo y Ventoldrá logró el del Barcelona. En la segunda parte estuvieron más que igualadas las fuerzas pero el Español se afianzó definitivamente su triunfo al conseguir Edelmiro su tercer tanto. Ventoldrá tuvo una excelente actuación.

El Sabadell, campeón

Granollers.—El Sabadell, al que ya puede considerársele campeón de Cataluña venció al titular por cinco a dos. La superioridad de los sabadellenses fué constante. El primer tiempo terminó tres a uno a favor de los vencedores. Marcaron por estos Calvet, tres y Gual dos. Los del Granollers los hicieron Cari y Sich.

Vence el Júpiter

Pueblo Nuevo.—El Júpiter venció al Palafrugell por tres a cero. Los tres goles se marcaron en el segundo tiempo por medio de Serra dos, y Perpiñan.

Gerona.—El Badalona perdió ante el Gerona por tres a uno. El primer tiempo terminó uno a uno. Fueron los autores de los tantos los locales Clara dos, y Payes, y el costeño Galtes.

Boxeo

Carnera vence a Paulino

Roma.—En el Stadio de la Plaza de Siena contendieron en un match para el campeonato del mundo el actual campeón Primo Carnera y Paulino Uzcudun.

Venció rotundamente por puntos el gigante campeón que a pesar de propinar una dura paliza a su contricante no pudo conseguir el K. O. que con gran empeño buscaba.

Uzcudun luchó bravamente y no se retiró apesar de lesionarse seriamente en ambas cejas. El público apasionadísimo a favor del campeón italiano tuvo al fin que rendirse ante la simpatía y resistencia del español que aguantó con bravura la pelea y fué finalmente ovacionadísimo.

Campeonato de segunda

Los partidos del domingo

Los partidos jugados el domingo correspondientes al campeonato regional de segunda categoría tuvieron los siguientes resultados:

El Callosa Deportiva perdió en su campo con el Athlétic de Callosa, que le venció por dos a cero. Arbitró Murcia.

El Orihuela ganó por cuatro a uno al Deportivo Sansón de Javalí viejo bajo el arbitraje de Albacete.

El Caravaca empató a uno con el Cieza, arbitrando Serrano.

El Mula empató a dos con el Plus Ultra, siendo el árbitro Ariño.

En Elda, la Unión Deportiva Monovarense empató a tres con el Novelda. El árbitro fué Martínez Leal.

En Villena, el titular perdió ante el Elda por dos a cero. Arbitró Iborra.

En Novelda. la Unión Frutera ganó por cuatro a uno a Albacete, bajo el arbitraje de Balibrea.

NOTICIAS

Procedente de Alicante y otras capitales de España ha regresado con su señora nuestro buen amigo don Luis Hijar Marcuello.

Sea bienvenido.

Ha regresado a Madrid el subsecretario de Industria y Comercio y exdiputado por esta circunscripción don José Moreno Galvache.

Con motivo de la proclamación de candidatos por el partido radical-socialista hemos tenido el gusto de saludar en esta capital a nuestros estimados amigos el director general de Minas don José L. de Goicoechea y al exgobernador de Santander don Juan Antonio Méndez.

Don Antonio Ruiz, de Pozo Estrecho, nos ruega hagamos constar no ser cierto que se haya tomado los dichos y menos que esté fijada la fecha de su boda, como equivocadamente se ha dicho,

Queda complacido el interesado.

Esta noche a las nueve y media celebrarán una reunión los dependientes de barberías asociados para ratar de las bases de trabajo.

La Juventud Socialista de esta capital ha hecho pública una nota anunciando que por los medios que estime más expeditivos impedirá el brote de ese engendro fascista denominado «J. O. N. S.» que ha comenzado a actuar en nuestra ciudad.

El pasado sábado visitaron la Estación Sericícola los alumnos de la escuela de niños de Aljucer que regenta don Tomás Pellicer España.

La excusión se desarrolló felizmente, regresando los pequeños escolares al punto de partida sin novedad alguna.

LOS CAMBIOS BRUSCOS DE TEMPERATURA,,

los descuidos, las alimentaciones descuidadas, producen en esta época del año, más enfermedades que en ninguna otra.

Las estadísticas de morbilidad acusan una elevada cifra de enfermedades a la entrada del otoño. Prevéngase Vd., pero piense en que no siempre puede ser previsto todo.

Firme cuanto antes, un contrato con **"Odasor"** asociación médico quirúrgico, que pondrá a la disposición de Vd., los más destacados médicos murcianos, y un excelente servicio farmacéutico.

Dirigirse a Santa Gertrudis, 1.—Telefonee al núm. 2641.

HORARIO DE TRENES EN LA ESTACION DE MURCIA

N.º del tren	Designación	Clases	Procedencia	Destino	HORAS Llegada	Parada	Salida
1252	Mercancías-Vijros	1.ª 2.ª 3.ª	Murcia	Cartagena	——	——	6'35
(1) 260	Mensagero	1.ª 2.ª 3.ª	Chinchilla	Cartagena	7'20	1'56	9'16
(2) 214	Correo exprés	1.ª 3.ª	Madrid-Valencia	Cartagena	8'17	0'17	8'34
917	Correo	1.ª 2.ª 3.ª	Alicante	Murcia	9'5	0'10	——
217	Correo	1.ª 2.ª 3.ª	Murcia	Granada	——	——	9'15
205	Rápido	1.ª 3.ª	Cartagena	Madrid-Valencia	10'1	0'6	10'7
240	Omnibus	1.ª 2.ª 3.ª	Chinchilla	Cartagena	12'	0'30	12'30
241	Omnibus	1.ª 2.ª 3.ª	Cartagena	Chinchilla	14'51	0'14	15'5
204	Rápido	1.ª 3.ª	Madrid-Valencia	Cartagena	18'13	0'6	18'19
216	Correo	1.ª 2.ª 3.ª	Granada	Murcia	18'25	0'15	——
916	Correo	1.ª 2.ª 3.ª	Murcia	Alicante	——	——	18'40
921	Omnibus	1.ª 2.ª 3.ª	Alicante	Murcia	18'37	——	——
920	Omnibus	1.ª 2.ª 3.ª	Murcia	Alicante	——	——	20'20
1269	Mercancías-Vijros	1.ª 2.ª 3.ª	Cartagena	Murcia	19'	——	——
215	Correo exprés	1.ª 3.ª	Cartagena	Madrid-Valencia	20'56	0'20	21'16
(3) 261	Mensagero	1.ª 2.ª 3.ª	Cartagena	Chinchilla	22'4	0'20	22'24

Llamadas de interés

(1) Solo lleva viajeros en el trayecto Chinchilla-Alquerías.
(2) Viajeros para Alicante trasbordarán al tren 954 en Alquerías. Salida 9'55. Llega Alicante 12'30.
(3) Solo lleva viajeros en el trayecto Murcia-Chinchilla.

Jefatura de Obras Públicas de la provincia de Murcia

CONCURSO

De acuerdo con lo dispuesto por decreto de la República de 16 de Febrero de 1932 y a la Instrucción para su aplicación, esta Jefatura en virtud de las facultades que le han sido conferidas, anuncia a Concurso de destajo de las obras de construcción de un puente sobre el río Velez en la carretera de tercer orden de Lorca a la de Cehegín a la Paca, trozo 3.º cuyo presupuesto por administración asciende a la cantidad de 200.234'49 pesetas.

El proyecto y pliego de condiciones están de madifiesto en el Negociado correspondiente de esta Jefatura, en los días y horas hábiles de oficina, así como también el modelo de proposición.

En consecuencia hasta las trece horas del dia tres de noviembre próximo y en las horas hábiles de oficina se admitirán únicamente en el Registro de esta Jefatura calle de Riquelme número 18, proposiciones para optar a dicho concurso de destajo,

Las obras deberán empezar dentro del plazo de treinta días, contados a partir de la fecha en que se anuncie en el «Boletín Oficial» de esta provincia la adjudicación definitiva, y deberán quedar terminadas en el de catorce meses.

La fianza provisional para tomar parte en dicho concurso de destajo será de 6.007'03 pesetas, que se depositarán en la Caja general de Depósitos y el resguardo correspondiente se acompañará en sobre aparte con la cédula personal corriente, a la proposición y le será devuelto al adjudicatario cuando la cantidad retenida por obra ejecutada sea igual o superior a dicho depósito.

La falta de formalización del contrato, en la fecha qne se señale, llevará consigo la pérdida del depósito provisional constituído.

Las proposiciones versarán principalmente sobre la baja que se ofrezca respecto al presupuesto de las obras, pero podrán presentarse con precio por unidad de obra, teniendo además en cuenta para la adjudicación la capacidad técnica y económica de los concursantes, que habrán de ser personas jurídicas en pleno uso de sus derechos civiles, reservándose la administración el derecho de no admitir ninguna de las proposiciones presentadas.

La apertura de pliegos tendrá lugar el día cuatro de noviembre próximo a las 11 horas, en esta Jefatura, ante el Tribunal constituído al efecto, presidido por el Ingeniero Jefe que suscribe o quien haga sus veces y con asistencia de Notario, siendo público el acto.

Las proposiciones se presentarán extendidas en papel sellado de 4'50 pesetas o en papel común con póliza de igual clase, desechandose desde luego la que al ser abierta no resulte con tal requisito cumplido, lo que lleva consigo el que una vez entregada la propoposición al oficial encargado de recibirla, no se puede admitir ya en ningún momento el subsanar la deficiencia que en cuanto al reintegro tenga.

Las Empresas, Compañías, y Sociedades proponentes están obligadas al cumplimiento del Real decreto de 12 de octubre de 1923.

Los gastos de publicación del anuncio del «Boletín Oficial» y periódicos locales, serán de cuenta del adjudicatario así como el reintegro del contrato de destajo y el pago de los Derechos reales a que está sometido dentro del plazo legal y demás impuestos o cargas que pudieran corresponderle.

Murcia 23 de Octubre de 1933.

El Ingeniero Jefe

José María Arambarri

Vida Religiosa

Día 24 octubre.—Martes.—San Rafael Arcangel.—San Fortunato.—San Martín.—San Jenaro, presbítero.—San Séptimo.

La Misa y oficio divino de San Rafael Arcangel, con rito doble mayor y color blanco.

Mes de Octubre

Este mes consta de 31 días. Está consagrado al Santísimo Rosario de María.

El toque de Alba, a las cinco de la mañana.

El toque de Oraciones, a las seis de la tarde.

El toque de Animas, a las nueve de la noche.

Vela y Alumbrado

Se descubre con Misa rezada, a las ocho de la mañana.

Se reserva con Bendición, a las cinco de la tarde.

Día 24.—En San Juan de Dios.

Día 25.—En San Bartolomé.

CULTOS

En la Catedral.—El coro por la mañana a las ocho y media con Misa de Prima y Conventual, horas menores. Prima, Misa cantada, Sexta y Nona,, y por la tarde a las cuatro, Vísperas y Completas, Maitines y Laudes.

—En Reparadoras.—Por la mañana a las siete Exposición de S. D. M., y Misa rezada, y por la tarde a las cinco Reserva con Bendición.

—Sol en Escorpio, a las 9'0 m. de la noche.

SUCESOS

Un timo

José Jiménez González ha denunciado en la Comisaría que dos individuos desconocidos se le acercaron manifestándole que necesitaban a una persona honorable para que procediera al reparto de una cantidad entre los pobres, misión que le confiarían a él, siempre que les acreditara su capacidad economica.

José les entregó ciento veinticinco pesetas que llevaba, produeto de unas ventas agrícolas, y los desconocidos marcharon por los documentos necesarios para el reparto, sin que haya vuelto a saber de ellos.

La policía busca a los timadores.

Una riña

En Minas riñeron José Hernández Martínez y Mateo Asensio Pérez, resultando el segundo con unas heridas en la cabeza que el primero le produjo con una piedra.

El agresor fué denunciado.

Un choque

En el kilómetro 360 de la carretera de Madrid a Cartagena, término de Blanca, chocó un carro cargado de leña y conducido por José María Rojo Box y José Palazón Trigueros, con el camión de esta matrícula número 7.077.

A consecuencia del choque, el camión volcó, una de las caballerías del carro resultó muerta, y Palazón se produjo una herida en una mano.

En el suceso intervino el juzgado.

Hurto de conejos

La guardia civil del puesto de San Antón ha detenido a Juan Muñoz Benavente, de 73 años, el cual fué sorprendido cuando estaba robando unos conejos en una casa propiedad de don Mariano Pedreño.

Al detenido, que es licenciado de presidio, se le ocuparon 14 pesetas cuya procedencia no supo justificar, y se supone que sea el autor de varios hurtos que se han cometido en estos días en dicho término.

Intento de agresión

En un bar de Santa Lucía, Juan González Molina, que se encontraba en estado de embriaguez, intentó agredir con un cuchillo a Rafael Pagón Ledesma, el cual se defendió con una silla, dándole tan fuerte golpe a González, que lo derribó al suelo, resultando al caer con varias contusiones.

A Juan se le ocupó un cuchillo de quince centímetros de largo por tres de ancho.

Hurto de corderos

La guardia civil de Alcantarilla ha detenido a José Martínez Pellicer, el cual en el mercado de Murcia hurtó cuatro corderos al vecino de Puente Tocinos, Francisco Mayor.

Las reses fueron ocupadas, y Martínez puesto a la disposición del juzgado de instrucción de la Catedral.

Ocupan un cabezo para hacerse cuevas

El vecino de Ulea don Juan Tomás Tomás puso en conocimiento de la guardia civil de Lorquí que en el lugar llamado Serretilla del Canuto, del término de Archena, del que es coopropietario en unión de tres hermanos suyos se habían presentado bastantes hombres, los cuales habian comenzado a realizar excavaciones para construirse viviendas subterráneas, y que a pesar de sus requerimientos se negaban a desalojar aquel lugar.

Personada la guardia civil en el mismo encontró a Francisco Carrillo Garrido construyéndose una cueva, el cual, a las preguntas de los guardias, dijo que no había pedido permiso por no creerlo necesario, y que si pensaba instalarse allí era por falta de medios para alquilar una vivienda.

En otra cueva encontraron a José Navarro Nicolás, el cual les hizo manifestaciones parecidas, siendo ambas desalojadas.

Además notaron la existencia de otras treinta cuevas, cuyos ocupantes no fueron habidos.

Un niño herido

Ayer tarde fué asistido en la Casa de Socorro el niño Manuel Alegría Martínez, de tres años de edad, el cual padecía heridas de consideración en la mano derecha.

Le fueron producidas, según declaración de los que le acompañaban por una noria, en la cual el desgraciado niño puso la mano cuando funcionaba.

Después de asistido fué trasladado a su domicilio de Beniel.

Una agresión

En la madrugada del domingo fué agredido en la calle de la Puxmarina Juan Muñoz Arróniz, de cuarenta y un años de edad.

Conducido a la Casa de Socorro se le apreció luxación del hombro izquierdo, una herida contusa en la región superciliar izquierda y varias contusiones de pronóstico reservado.

Después de asistido se dió conocimiento a la Comisaría.

LOS PANTANOS

Régimen de embalses del día 22 de octubre de 1933:

Pantano del Quípar: Embalse, 21.967.565 metros cúbicos; desagüe, 000 metros cúbicos.

Pantano del Talave: Embalse, 10.161.000 metros cúbica; desagüe, 709.171 metros cúbicos.

Pantano de Puentes: Embalse, 5.233.500 metros cúbicos; desagüe, 169.546 metros cúbicos.

Pantano del Concorvado: Embalse, 2.009.728 metros cúbicos; desagüe, 0.000 metros cúbicoa.

Pantano de la Fuensanta: Embalse, 1.561.291 metros cúbicos; desagüe, 275.789 metros cúbicos.

Murcia 23 de octubre de 1933.

FINANCIERAS

Cotizaciones de Bolsa

Madrid 23, a las 11 n.

Interior. 4 por 100.. . .	67 10
Amortizable 4 por 100. .	77 50
Amortizable 5 por 100. .	98 75
Banco de España. . . .	525 00
Tabacos.	192 00
Francos franceses. . . .	47 00
Libras.	38 50
Dólares.	0 00
Liras.	63 30
Francos suizos.	232 75

Lea usted

"Heraldo de Madrid"

XXXVIII ANIVERSARIO

DE LA SEÑORA

Doña Carmen Ibáñez Espinosa de los Monteros

Que falleció el día 25 de octubre de 1895

R. I. P.

EN SUFRAGIO DE SU ALMA, DE LA DE SU ESPOSO, D. JOSÉ MIRÓ Y PASCUAL; DE LA DE SU HIJA, DOÑA ROSA MIRÓ IBÁÑEZ E HIJO POLITICO, D. ENRIQUE GUILLAMÓN SORIANO

(Q. E. P. DD.)

Se aplicarán las misas que se celebren el día 25, desde las siete hasta las doce, en el Altar Mayor de la Parroquial de San Bartolomé-Santa María.

Su hija, hermana y viuda, doña Manuela Miró Ibáñez; nietos, sobrinos e hijos, respectivamente y demás familia, Ruegan a sus amigos una oración por las almas de los finados y asistan a estos sufragios, anticipándoles la expresión de su gratitud.

Murcia 24 de octubre de 1933.

El Emmo. Sr. Nuncio de Su Santidad, Excmos. e Iltmos. Sres. Arzobispos de Valencia y de Granada y los Excmos. señores Obispo de Cartagena, Orihuela, Tortosa, Sión y Almería, han concedido respectivamen 100, 80 y 50 días de indulgencias a todos los fieles que recitaren con devoción, el Padre Nuestro, Santísimo Rosario, Estación a Jesús Sacramentado, un Responso, oyeren misa o dieren una limosna en sufragio de las almas de dichos señores.

El domingo en la Cámara de Comercio

Banquete de homenaje al señor Moreno Galvache

Importantes discursos de los señores Cerdá y subsecretario de Industria y Comercio

El domingo a las dos de la tarde se celebró en el salón de actos de la Cámara de Comercio e Industria de Murcia un almuerzo íntimo ofrecido por dicha Corporación al Subsecretario de Industria y Comercio, señor Moreno Galvache, como rendido homenaje al jefe de la Cámara y al buen murciano.

Con el festejado tomaron asiento en la mesa presidencial el gobernador civil señor Maldonado, el presidente de la Diputación señor Palazón, el alcalde de la ciudad señor Bautista, el presidente de la Cámara de Comercio don Joaquín Cerdá y los vicepresidentes primero y segundo don Adrián Viudes y don Justo Navarro.

Concurrieron al acto el tesorero de la Cámara don Eugenio Abellán, el contador don Antonio Zamora, los vocales don Joaquín Vigueras, don José María Ruiz-funes, don Jerónimo López, don Francisco Flores, don Felipe Carrillo, don Antonio Navarro Cano, don Juan López Ferrer, don Diego Soler, don José Meseguer, don José Antonio Jiménez, don Gregorio M. Montesinos, don José Viudes, don Antonio Brugarolas, don Gregorio Montesinos, don Miguel Caballero, don Eduardo Pagán, don Pedro Arróniz, don José de la Plaza, don Mariano Montesinos, don Manuel Martínez, don Gustavo Abizanda, don Fernando Torregó, don José Coy y don Nicolás Gómez Tornero; el secretario de la Cámara don Jerónimo Ros; y representantes de los periódicos «El Tiempo» «La Verdad», «Levante Agrario», «Industria y Comercio» y EL LIBERAL.

El almuerzo, servido por el popular Amando con el gusto y distinción que le caracterizan, se ajustó al siguiente menú: «Entremeses selectos. —Ostras de Marenne.—Pechugas de pollo a la crema.—Langosta salsa diabla.—Solomillos con berros.—Dulce: budín americano.—Frutas surtidas.—Café, licores y habanos.—Vinos: Marqués de Riscal, Murrieta, Diamante y Champagne de la Viuda Clicot.»

Al descorcharse el champagne se puso en pié el señor Cerdá para ofrecer el agasajo, siendo acogido con cariñosos aplausos por los comensales.

Comenzó diciendo que por una obligación de cortesía ofrecía el homenaje en nombre de la Cámara de Comercio, cuya presidencia ostenta por gozar de su confianza absoluta. Sus palabras no tendrían carácter exclusivo de cortesía, porque se trataba de un murciano como el señor Moreno Galvache.

No es que mi cargo me obliga—agregó—; es el murciano el que viene hoy a ofrecer una muestra de gratitud y esperanza al murciano ilustre que ha escalado los más altos puestos de la política por sus propios méritos.

La Cámara de Comercio ha visto con gran satisfacción que a la subsecretaría de que depende haya ido un murciano cien por cien, un republicano tambien en ciea por cien, un espíritu dinámico dispuesto a realizar el bien de Murcia. La Cámara de Comercio se complace en estar hoy al lado de este hombre.

Agregó que la Cámara era un organismo casi muerto, al cual había traido los elementos más representativos de la clase para realizar una obra útil y beneficiosa. Si no hemos hecho cuanto nos propusimos, no fué por culpa nuestra.

Esta Corporación no es política. Hemos tenido empeño en permanecer alejados de la política. Cuando alguien ha querido envolverla en algo que pugnaba con el régimen que España quiso darse, yo procuré sustraerla a aquellas maquinaciones. De igual manera impedí el movimiento que se proyectaba en nuestro seno cuando las Cortes discutían el Estatuto de Cataluña.

No adulamos a nadie. Con libertad y autonomía decimos lo que sentimos. Hoy sentimos la grata satisfacción de haber convivido en este acto con el señor Moreno Galvache y con las autoridades murcianas.

¿Para qué expresar nuestras ansias? Son las de toda España, que no desconoce el Gobierno, porque después de la reunión de junio le fué elevado un mensaje exponiéndole la situación de las clases mercantiles e industriales.

Queremos sencillamente que se nos deje vivir. Que se mantega entero el principio de autoridad. Que para exigir derechos y cumplir obligaciones estemos todos debajo de la ley. No rechazamos la justicia social. Pero pedimos que tampoco se haga una política de beneficio para una clase con perjuicio de las demás.

Nuestra región, económicamente hablando, es la mejor del mundo. La crisis mundial nos habia respetado, pero ya ha empezado a envolvernos. Si hubiera habido un Gobierno que nos hubiera permitido desenvolvernos, habríamos sabido resolver el problema.

En elocuentes párrafos habló de los problemas de la exportación de naranjas y conservas, de la sericicultura y otros, excitando al festejado a abordarlos con cariño para aminorar sus trágicos efectos.

Dedicó un cumplido elogio al señor Moreno Galvache, que piensa y siente como murciano, recomendándole que haga obra murciana, pues es hora de que los murcianos se sitúen como lo hacen los de otras regiones para obtener para Murcia los mayores beneficios.

En elocuentes periodos el señor Cerdá recordó un artículo de Baquero en que se cifran las características de la personalidad de la región murciana en el río Segura y en la Universidad, agregando que las clases mercantiles sabrán colaborar en un movimiento de murcianismo que recoja esa orientación.

Terminó levantanda su copa por que el señor Moreno Galvache ocupe la subsecretaría mucho tiempo y escale aquellos puestos preeminentes desde los que recuerde a Murcia y sepa que detrás de él están las clases mercantiles e industriales.

¡Viva Murcia!

El orador, aplaudido en diversos períodos de su discurso, recibió una gran ovación al finalizar.

Al levantarse a hablar el señor Moreno Galvache fué acogido con una gran salva de aplausos y vítores.

Yo no desconozco—dijo—que el acto que celebramos lo motiva mi nombramiento para un cargo del ministerio que rige la política económica de España; pero es también para festejar a un murciano. Haré una separación de mis palabras, hablando primero como murciano y después como subsecretario.

Tenéis la suerte de tener a vuestro frente un hombre dinámico e inteligente, cuyas actitudes deben ampliarse a otros campos de acción y a otras esferas de la vida nacional. Cuando él me habla como murciano, yo me olvido de mi cargo oficial. Pero aunque piense y sienta y obre como murciano, jamás seré parcial en mis resoluciones ni realizaré actos de baja política.

Los que hemos nacido aquí y llevamos en el alma la raigambre de varias generaciones, sentimos hondo afecto por nuestra tierra y vimos siempre con dolor que Murcia no tuviera en la vida nacional y económica aquella jerarquía que por derecho propio le correspondía. Pero Murcia ocupará esa jerarquía porque sus características regionales son una realidad geográfica que le ofrece personalidad propia.

Yo recuerdo con emoción a Baquero y tengo presente en mí cuanto nos enaltece y nos honra por la obra de nuestros poetas, de nuestros escritores, de nuestros artistas; pero el espíritu murciano viene de más lejos. Murcia tomó parte en el movimiento literario que ofreció como su mejor fruto a Ben-al-Habid, quien a su vez inspiró la obra filosófica de Raimundo Lulio, que influyó en la Divina Comedia de Dante, determinando así el movimiento liberal de los enciclopedistas franceses.

La realidad económica está por encima de todo. España es un conjunto de regiones naturales. La nuestra está perfectamente dibujada por la cuenca del Segura y comprende parte de las provincias de Alicante, Jaén y Almería. Reconstruir la región murciana debe ser la gran obra a realizar por los murcianos sin partidismos y sin luchas mezquinas que habrían de sernos dañosas.

El orador recordó que en horas para él inolvidables, cuando se hallaba en Albacete esperando noticias del movimiento revolucionario de Valencia, hizo unas cuartillas que después publicó EL LIBERAL de Murcia. Hablaba allí—agregó—de la gran obra de organización de nuestra economía para reconstruír nuestra personalidad regional; de la necesidad de dotar de todos los elementos a los puertos de Aguilas, Cartagena y Alicante; de la conveniencia de que tres importantes poblaciones fueran centros comerciales desde los cuales pudieran desenvolverse nuestras actividades.

Nuestra aspiración en el ministerio es la de organizar nuestra economía. Nosotros hicimos por Murcia el esfuerzo que debíamos. Gracias al plan de obras públicas de Albornoz se están terminando los pantanos de Fuensanta y Camarillas, se tiene en estudio el de Zenajo, será realidad el del Taibilla y ha sido aprobado el canal de riego para los campos de Pacheco, Pinatar y San Javier. Gracias a nosotros se ha realizado el plan de sondeos en la provincia, que ha ofrecido la esperanza de convertir en campos de regadio el agro de Lorca. Respecto a la crisis minera, hemos conseguido cinco millones de pesetas para paliarla.

Continuaremos nuestra labor. Tenemos espíritu regional, pero procuraremos no chocar con el interés nacional. Como murciano os digo que siento la emoción de mi tierra, cuyos intereses económicos procuraré fomentar; pero como subsecretario reitero que permaneceré en el cargo sin ser murciano ni catalán; seré solamente español y sabré defender el interés de España, sin descender a realizar la obra miserable que otros hicieron.

No sé cuanto tiempo estaremos en el ministerio de Industria y Comercio, pero tened la seguridad de que si duramos lo suficiente crearemos un departamento que hasta ahora solo existía en el epígrafe, porque lo hemos encontrado completamente desarticulado.

La política española se ha desacreditado por su exceso de palabrería y falta de obras. Nada de lo prometido a este respecto se ha cumplido. Y en estos momentos en que la crisis económica mundial empieza a dejarse sentir intensamente, es cuando se hace más preciso actuar con obras, dejando a un lado todo lirismo.

El ministerio de Industria y Comercio está deshecho. Sé que el primer pensamiento de su titular es organizarlo. Vamos a llevar a él una política de abastos para crear el mercado interior que absorba buena parte de los productos que hoy no tienen salida

Sabemos que la política internacional gira hoy alrededor de la política comercial, pero España en este punto se halla completamente desamparada.

Los agregados comerciales a sus embajadas carecen de aquella preparación necesaria y de los medios más indispensables para cumplir su cometido.

Todo nos impulsa a realizar una obra de encaje y adaptación que salve la economía española de los gravísimos peligros que la acechan. El porvenir está en una organización corporativa o sindical a la que deberán aportar su concurso y su experiencia los que conocen los problemas económicos, las clases productoras, cuantos tienen relación con los intereses que se debaten.

Las Cámaras de Comercio deben dejar de ser organismos fosilizados. Deben reorganizarse y colocarse en disposición de realizar una intensa vida corporativa que influya decisivamente en la política económica del país.

En elocuentes párrafos expresó su confianza en que el señor Gordón Ordás, uno de los cerebros más privilegiados de las huestes de la República, sabrá desde su alto sitial conducir la economia española por caminos de salvación, a base de armonizar los principios democráticos con los intereses nacionales.

Terminó expresando la satisfacción que habrá de producirles el hecho de que las Cámaras de Comercio sepan reorganizarse y colaborar en este gran empeño, a cuyo éxito está vinculado el porvenir de nuestra patria.

El señor Moreno Galvache, que escuchó en muchos párrafos de su importante discurso grandes ovaciones, fué aplaudidísimo al final y efusivamente felicitado.

Telegrama al ministro

Después del acto se cursó al ministro de Industria y Comercio el siguiente telegrama:

«Esta Cámara Comercio en pleno, acaba de rendir el modesto homenaje de ofrecerle un almuerzo íntimo en su propio domicilio con asistencia gobernador civil, presidente Diputación y alcalde ciudad, al excelentísimo señor subsecretario ese Departamento ministerial don José Moreno Galvache en atención a su noble personalidad de Jefe superior, después de V. E., de esta Cámara Comercio y de murciano ilustre, que en todo momento puso sus talentos y actividades al servicio de España y de la República y con más decidida voluntad, si cabe, al de los intereses de Murcia y su región.

Por acuerdo unánime y entusiasta de los reunidos, una vez terminado el acto, me honro en dar cuenta a V. E. del mismo, elevándole al propio tiempo nuestro respetuoso y cordial saludo, juntamente con el reiterado testimonio de colaboración de esta Cámara de Comercio.—El presidente, *Joaquín Cerdá.*»

España en Marruecos

Lo que dice el Alto Comisario

23, á las 3 t.

Madrid.—En unas manifestaciones hechas por el Alto Comisario de España en Marruecos, señor Moles, a un periodista, le ha dicho que tiene resueltos dos importantes problemas que afectan a nuestro protectorado.

Uno de ellos es el referente al presupuesto de nuestra zona, el cual según ha dicho el señor Moles está ya aprobado, y en el que se ha introducido una rebaja de millón y medio de pesetas a favor del Estado.

—Esto me permitirá realizar una labor concreta, añadió, en el aspecto económico, naturalmente, pues en el militar no hay nada que hacer, y ya llevé las necesarias instrucciones al efecto.

Además se pondrá una penitenciaría, un grupo escolar en Tetuán, un dispensario antituberculoso en Ketana, un laboratorio químico oficial, granjas agrícolas, etc.

El otro de los asuntos a que me he referido, es el de la reforma del servicio militar para llegar cuanto antes a la implantación del voluntariado en Marruecos.

El periodista le hizo ver la necesidad de la urgencia de esa medida, a que Moles contestó:

—Pues ese horror de que usted me habla de los soldados que van a Marruecos, se pierde allí, pues son muchos los que al ser licenciados vienen a pedirme continuar en Africa, lo que demuestra que ni el trato ni el clima son tan malos como en la Península suponen.

También dijo el Alto Comisario, hablando del viaje del Presidente, que inaugurará la carretera de Ceuta a Tetuan y Melilla, de 150 kilómetros de longitud, y que lo que más le preocupa en esta visita es el problema de los alojamientos, dada la cantidad de personas que acudirán.

Hablando de política dijo que había renunciado a que lo presentaran candidato por Lérida, por impedirle las atenciones de su cargo el menor abandono.

Lea usted
El Liberal

¿SUFRE USTED DEL ESTOMAGO E INTESTINOS?

SERVETINAL

GUMMÁ

Seguimos recibiendo diariamente cartas y certificados de enfermos agradecidos por haberse curado con el uso de nuestro producto

A continuación nos complace publicar el certificado que nos remite don CAYETANO MARTINEZ DEL VALLE, DE 41 AÑOS DE EDAD, residente en PEDRO MARTINEZ (GRANADA) calle de CRUZ, núm. 3

El señor Martínez del Valle nos indica en su certificado haber padecido del estómago por espacío de **23 años**.

Su enfermedad empezó con una hiperclorhidria y después vómitos, degenerando, por último, en **una úlcera con vómitos de sangre**.

En primero de ju io del corriente año empezó su tratamiento con el **SERVETINAL**, hallándose actualmente restablecido de su dolencia, remitiéndonos, por consiguiente, su certificado de curación, con el único propósito de hacer patente su gratitud, autorizándonos al mismo tiempo la publicación de su caso con objeto de orientar a los enfermos.

Firma del enfermo curado;
Cayetano Martínez

Pedro Martínez 15 de agosto de 1933.

EXIGID EL LEGITIMO SERVETINAL Y NO ADMITAIS SUSTITUCIONES INTERESADAS DE ESCASO O NULO RESULTADO

PRECIO: 5'80 Ptas. (timbre 0'30 incluídos) en Centros de Específicos y Farmacias y en Murcia.
Farmacia Gamir, Mariano Benlliure 3.--B. Gorostegui, Mercado 72. José Rubió, Mercado 2 y 3. Valencia

TOS, BRONQUITIS CRÓNICA, RESFRIADOS, GRIPE

SOLUCION PAUTAUBERGE

CONVALECENCIA DE LA GRIPE, ESCRÓFULA, RAQUITISMO

ERUPCIONES
DE LOS NIÑOS
SE CURAN CON RAPIDEZ CON
DEPURATIVO INFANTIL
Y PASTA POROSA CABALLERO
De venta en Droguerías y Farmacias.

URINARIAS
(AMBOS SEXOS)
LO MAS EFICAZ, COMODO, RAPIDO, RESERVADO Y ECONÓMICO

Sin lavajes, inyecciones ni otras molestias, y sin que nadie se entere, sanará rápidamente de la blenorragia, gonorrea, (gota militar), cistitis, prostatitis, leucorrea (flujos blancos en las señoras) y demás enfermedades de las vías urinarias en ambos sexos, por antiguas y rebeldes que sean, omando durante unas semanas cuatro o cinco Cachets Collazo por día. Calman los dolores al momento y evitan complicaciones y recaídas. Pida folletos gratis a A. García, Alcalá, 85, Madrid. Precio: 17 pesetas.

FIN DE LAS HERNIAS

Esta terrible dolencia que tantos sufrimientos produce y tantas víctimas ocasiona, está completamente vencida con los maravillosos aparatos del tan reputado especialista Sr. TORRENT que le han puesto fin para siempre, dejándola reducida a la nada. HOMBRES, MUJERES Y NIÑOS que tenéis hernia, pequeña o grande, reciente o crónica, simple o compleja, sea de la índole que fuere, ello no importa; todos podéis curaros como otros muchos se han curado, con toda comodidad y sin la más pequeña molestia, con estos científicos aparatos que no llevan trabas ni tirantes engorrosos de ninguna clase, que no pesan ni abultan amoldándose al cuerpo como un guante, transformando a los herniados en seres perfectos y robustos como eran antes de estar quebrados. Herniados todos, si queréis acabar para siempre con vuestras dolencias, visitad sin pérdida de tiempo al especialista Sr. TORRENT que gustosamente atenderá gratis a cuantos se le presenten en MURCIA en el HOTEL AMAT únicamente el próximo VIERNES día 27 del corriente.—NOTAS: En ALICANTE el día 26 en el HOTEL MIRAMAR y en LORCA el día 28 en el HOTEL EUROPA.—ESPECIALIDAD en fajas medicales y demás aparatos especiales para corregir y evitar todas las dolencias propias de la mujer. Talleres y Despacho en BARCELONA: UNION, 13, "CASA TORRENT".

La ilusión se pierde con la juventud del rostro. Un rostro envejecido es siempre triste: un rostro joven es siempre risueño, alegre, atractivo...

¡Cuántas mujeres se creen ya viejas sin serlo! Sólo por abandono en el cuidado de su piel, ésta se ha relajado, la primera arruga hace su aparición y el aspecto del rostro es enternecedor, triste, envejecido...

A todas edades llega Vd. a tiempo para evitarlo o para corregirlo. Un cutis aparentemente viejo, recobra su juventud, su tersura, la vitalidad de los 18 años de una manera rápida y asombrosa. Sólo el uso de este célebre y económico Tratamiento de Gran Belleza «RISLER» que usan todas las estrellas del Cine, Teatro y Music-Hall norteamericanas, le conservará o le devolverá a su rostro la alegría de la felicidad, la sonrisa de una juventud eterna y la hermosura de un cutis bien cuidado. Este sencillo Tratamiento «RISLER» se compone sólo de 5 productos: CREMA DE DIA, CREMA DE NOCHE, COLORETE EN CREMA, POLVOS DE ARROZ y EMULSION DE GRAN BELLEZA «RISLER». Uno sólo de ellos multiplicará la belleza y juventud de su tez: usados conjuntamente, el resultado será mil veces más esplendoroso. Usted misma se asombrará de sus efectos: ¡Nunca hubiera soñado llegar a tanto!

Ensaye GRATUITAMENTE el tratamiento completo de Gran Belleza "RISLER". No gaste dinero en balde.

Pida muestras gratis y una receta que le hará para Vd. sola, el Dr. Kleitzmann, actualmente en España. Indique edad, color y calidad del cutis, color del cabello, etc. Dirigirse al Concesionario para España Sr. J. P Casanovas. Sección Ancha, 24. Barcelona 77 (Mande 50 céntimos en sellos para gastos de franqueo).

OIGA NUESTRAS EMISIONES POR RADIO

RISLER

Los martes 9'05 noche por Estación E. A. J. 1 Radio Barcelona, y
los viernes 9 noche por Estación E. A. J. 15 Radio Asociación de Cataluña.

THE RISLER MANUFACTURING Co. - New York, Paris, London
«RISLER» Publicity nº 854

Miles de Gabanes y Trajes

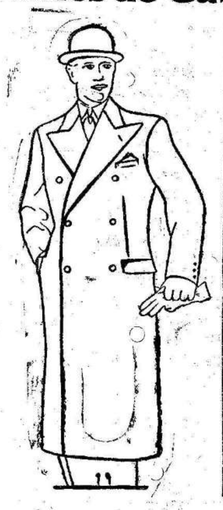

Confección —— Esmerada
Precios baratísimos
EL SIGLO
Confecciones Castilla
Trapería, 40
MURCIA

¡¡GRATIS!! BUJIAS Y HOJAS DE AFEITAR

Preservativos
«La Discreta», Salud, 6, Madrid. Catálogo sin enviar sello

Lea usted todos los días nuestra edición de la tarde

PEPE EL DE LOS MUEBLES
Presenta a su distinguida clientela la mejor y más surtida Exposición de
MUEBLES DE GRAN LUJO
Ruipérez del 1 al 7; Jiménez Baeza, 2, y Riquelme, 10 - Teléfono 2629 MURCIA

FIDEL RODRIGUEZ SANCHEZ
SUCESOR DE JOSE GUILLAMON MARTINEZ
CALEFACCIONES - SANEAMIENTO - FUMISTERIA
Ventas e Instalaciones garantizadas — Proyectos presupuestos gratis
DESPACHO Y EXPOSICION, PLAZA DE SAN BARTOLOME, NUM. 1
MURCIA — Teléfono. 1869

MEDICOS

ESPECIALISTAS

Dr. E. Avellán—Cirugía.—Rayos X.—Tratamientos médico-quirúrgicos de la tuberculosis.—Consulta de 10 a 14.—Ceballos, 9.

Dr. José M.ª Aroca—Enfermedades del aparato digestivo, estómago, intestino, hígado, etc., y de la Nutrición (diabetes, gota, etc.), Rayos X.—Verónicas, 18. De 12 a 2.

Dr. Román Alberca—Jefe Médico del Manicomio Provincial por oposición. Expensionado por la Junta para ampliación de Estudios en el Instituto Pasteur de París. Enfermedades nerviosas y mentales. De 11 a 2. Pinares, 5-2.º, derecha.

Dr. J. Carrillo Lozano—Del Instituto Rubio y del Real Dispensario Antituberculoso María Cristina de Madrid. Consulta de 11 a 1.—Licenciado Cascales, 2, Murcia.

Dr. Fernández Crevillén—Clínica Electroterápica.—Rayos X.—Diatermia. — Fototerapia.—Baños Hidro-Eléctricos.—Endoscopia.—Masaje Neumático.—Consulta de 11 a 1, excepto los días festivos. Calle de Pascual, 9.

Dr. Evaristo Llanos Medina. Ex-Médico Interno de la Clínica del doctor Marañón. Enfermedades de la Nutrición y Secreciones Internas. Medicina General Metabolimetría. Rayos Ultravioletas. Consulta de 11 a 1. Vinadel, 1, Murcia. Teléfono 1417.—Domicilio: Plaza de Chacón, 7, pral. Teléfono 1712.

Dr. Antonio Medina Clares. Radiólogo del Hospital Provincial, por oposición. Consultas de 1 a 3. Paseo Menéndez Pelayo (Malecón) Chalet.—Aparato R. X, transportable al domicilio del paciente.—Teléfono 1026.

Doctores Molina Niñirola—Medicina general. Rayos X: radiografías incluso de embarazadas.—Rayos Ultravioletas.— Diatermia.— Depilación.—Electroterapia en general.—San Nicolás, 9. Teléfono 1818. Consulta de 10 a 14.

Dr. Raimundo Muñoz—Especialista en enfermedades nerviosas y mentales. Director del Sanatorio de Nuestra Señora de la Salud y médico del Manicomio Provincial. Consulta de 12 a 2 y de 3 a 6.—Plaza Santa Gertrudis, 1.—Teléfonos: Consulta, 2419; Sanatorio, 12; llámese al 2202.

Dr. J. Pérez Mateos—Garganta, Nariz y Oído. De 11 a 1.—San Nicolás, 25 y 27.

Dr. L. Rubio Arias—Embarazo, Matriz, Partos. Especialista por el Hospital Clínico de Barcelona.—Consulta de 11 a 1.—González Adalid, 5-2.º—Teléfono 1732.

Dr. Angel Romero—Especialista en Garganta, Nariz y Oído. Alfaro, 1.—Platería, 57.—Teléfono 2406.

Dr. Antonio San Miguel—Jefe del Laboratorio del Hospital Provincial.—Laboratorio de análisis clínicos.—Serrano Alcázar, 1 y 3, Casa del Círculo Bellas Artes.—Teléfono 1037.

Dr. Sequeros—Oculista Diplomado del Instituto Oftálmico de Madrid.—Trapería, núm. 1 (esquina Plaza de la Cruz). Consultas de 10 a 1.—Teléfono 1324.

LO MEJOR PARA LAS CONTUSIONES

DESPUES DEL EJERCICIO REANIMA

NO MANCHA NI IRRITA NUNCA

NO ES PRECISO FROTAR NI VENDAR

De la niñez a la senectud la constante amenaza del dolor ¿Cómo aliviarlo?

De niños, en los juegos, las caídas y contusiones son frecuentes. De mayores, cultivando los deportes, los golpes y el cansancio físico producen no pocos dolores. Luego, ya en la plenitud de la vida, resfriados, torticolis, exceso de trabajo, dolores musculares. En la edad madura, los dolores neurálgicos, las punzadas, los primeros síntomas del reumatismo, la rigidez de miembros. En la vejez, el lumbago, la ciática, el reumatismo, el endurecimiento de las arterias, todo produce intensos dolores.

Como aliviar el dolor? En lugar de exponer el organismo al ensayo de muchas preparaciones anunciadas como milagrosas, con la salud conviene no jugar y lo mejor es aplicarse un remedio como el Linimento de Sloan, afamado desde hace más de cincuenta años, popularizado en 133 países, que basta con extenderlo sobre la parte dolorida para que produzca una inmediata reacción en la sangre y haga desaparecer el dolor. Ni mancha, ni irrita. En toda casa debe haber siempre un frasco de

CONSTRUCCIONES Y PRESTAMOS
Amortizables de 5 a 50 años, sobre fincas rústicas y urbanas. Tramitación rápida y reservada.
¿Desea tener casa propia por menos de lo que pagaría en alquiler? Lo conseguirá con solo disponer de 1.000 pesetas. Nada de pago adelantado. Entrega inmediata del inmueble. Cincuenta años para su completo pago. Compraventa de fincas y solares. Para informes, José Solera, Ronda Garay, J. S., Murcia.

SECCION POR PALABRAS

Nodrizas

(Sección especial para amas de cría, a 30 céntimos inserción)

Ama de cría para casa de los padres, de 19 años de edad, leche de veinte días. Razón: Calle Baeza, núm. 12, preguntando por María Rios Soriano. (11)

Ama de cría para su casa, de 25 años de edad, leche de un mes, primerizа. Razón: Torreagüera, calle del Horno, preguntando por Antonio el Zapata. (13)

Varios

Odasor. Asociación Médico-quirúrgica se necesita productores a sueldo y comisión, Santa Gertrudis, 1, Murcia.

En la peluquería de señoras de casa Bermúdez, se necesita una aprendiza.

Ventas

Fumigad con «Fórmula Americana. Muere toda plaga instantáneamente. Ptas. 2'25 paquete. Escribano, Benisján, y Frenería, 15, Murcia.

FOLLETIN DE "EL LIBERAL" (219)

La Agonía de un Déspota

(Ultimos días de Felipe II)

NOVELA HISTORICA ORIGINAL DE

DON RAMON ORTEGA Y FRIAS

(PUBLICACIÓN AUTORIZADA POR LA EDITORIAL CASTRO, S. A.)

Apartado de Correos, núm. 3.—Carabanchel Bajo (Madrid)

que a la justicia le interesa. Después haréis cuantos comentarios consideréis oportunos.

El señor de Ramales levantó la cabeza y desplegó una irónica sonrisa.

—Os escucho—dijo.

—Esta tarde fué a verme el señor Faustino Munilla y me dijo que me previniese porque de un momento a otro podríamos apoderarnos de don Guillén.

—No se equivocaba.

—Como no quiero responsabilidades, le respondí que me pondría a su disposición y que haría cuanto le pareciese bien. Llegó el momento; volvió a mi casa y vinimos con diez corchetes, suponiendo que no hacían falta más, puesto que se trataba de un hombre, de dos, o tres o cuatro, y no era posible adivinar que de repente se multiplicasen los enemigos hasta el punto que se han multiplicado. Dispuso el señor Faustino que esperásemos frente a la puerta, asegurando que el presunto criminal saldría, y así lo hicimos sin olvidarnos de rrecorrer los alrededores de esta casa ver que no había por aquí alma viviente.

—Esos hombres han sido más astutos que nosotros.

—Hay una circunstancia sobre la que como juez necesito explicaciones y las exijo claras y terminantes—repuso don Fernando.

—¿A qué os referís?

—Si el criminal se encontraba dentro de este edificio, ¿por qué no habéis querido que entre la justicia para cumpiir su deber?

En vez de contestar el señor de Ramales miró a Munilla.

El alcalde añadió:

—¿Qué razón había para que nosotros esperásemos en la calle?

—Creí—respondió el hidalgo—, que así se daría el golpe con seguaidad completa, evitando que mientras la justicia entraba por un lado, el delincuente saliese por otro.

—Pues eso ha sido la causa de que se escape.

—Aun suponiendo que me equivoqué, vos pudísteis disponer lo contrario, porque no teníais la obligación de obedecerme.

—La explicación es otra—replicó don Fernando

—¿Cuál?

—Lo adivino fácilmente; pero no es del casó lo que yo adivine. Lo que decís lo acepto como bueno, y ahora, señor de Ramales, me daréis la explicación de lo que ha sucedido aquí antes de que saliese un hombre espada en mano,

—En mi casa se había introducido don Guillén de Castro como se introduce un ladrón.

—¿Lo habéis visto?

—Lo vió mi criado Julián y me dió el aviso.

—¿Y qué hicísteis?

—Con mi criado fuí al aposento donde se encontraba el criminal hablando con doña Isabel de Bustamante; pero habían cerrado la puerta, y mientras yo les mandaba abrir, el miserable salió por una de las ventanas que dan al patio, corrió, llegó al pasillo, encontró a Julián que había ido para guardar la puerta, lo hirió y pudo salir. Lo seguí, tropecé con mi criado y caí. Lo demás ya lo sabéis.

—De vuestra declaración resulta que no habéis visto a don Guillén, y por consiguiente lo único que bajo juramento podéis asegurar es que un hombre había en uno de los aposentos de vuestra casa.

—Lo vió Julián.

—Lo interrogaremos cuando pueda hablar.

—Y vos también lo habéis visto.

—Sí, he visto qne un hombre salió, pero no he podido conocerlo.

—Yo si—replicó Munilla.

—Eso no es verdad.

—Puedo jurar que don Guillén había entrado.

—Fero no que era don Guillén el hombre que salió.

—¡Por Dios vivo!—exclamó don Juan.

—Caballero...

—¿Es decir que ahora ponéis en duda que el hombre que de mi casa ha salido era don Guillén de Castro?

—Debe suponerse que era den Guillén de Castro—replicó el severo alcalde—; pero la justicia np debe fallar fundada en suposiciones.

—Don Fernando...

—Os recuerdo que ahora soy el alcalde y que represento al rey nuestro señor.

—Don Guillén era, y los que lo han socorrido y os han acuchillado...

—Eran muchos hombres a quienes nadie ha podido conocer, pues se apagaron las luces que teníamos y ni siquiera contábamos con el auxilio del resplandor de la luna.

—Procediendo así...

—Cumplo mi deber, y si os parece que no lo cumplo bien, acudid a quien corresponda.

Otra vez sonrió con amargura don Juan.

El severo alcalde añadió:

—Lo que sí está muy claro es que vos habéis querido tomar por vuestra mano la justicia; lo cual constituye un delito.

—Si a media noche se introduce uno persona en mi casa...

—Tenéis derecho para matar a quien tal abuso cometa; pero no cuando sabéis que a la puerta de vuestra casa está la justicia para protegeros.

—Parece que me acusáis-

—No, don Juan, porque pruebas no tengo; pero sí os hago esta advertencia para que seáis más prudente y más cauto, evitando así encontraros algún día en graves compromisos.

—Gracias por el consejo—dijo irónicamente el señor de Ramales.

—Ahora voy a interrogar a vuestra pupila.

—¿Y para qué?

—Si ella hablaba con el hombre que en vuestra casa se ha introducido, debe saber quién es.

—Y no os quedará duda de que ese hombre es el asesino de mi noble hermano.

—Caballero, tenéis la mala costumbre de juzgar por las apariencias.

—¡Oh!...

—El timpo lo pondrá todo en claro, y mucho me equivoco o habéis de arrepentiros de cuantó habéis hecho y hasta de lo que habéis pensado.

—Voy a mandar que venga doña Isabel.

—Hacedlo.

Llamó don Juan.

El criado que se presentó le dijo que acababa de llegar el médico.

Al alcalde le pareció justo ocuparse ante todo de los heridos.

Concretáronse a enviar un recado a la huérfana para que esperase en su cámara.

Don Fernando, don Juan y Munilla fueron a la habitación donde estaban los dos corchetes y Julián.

El médico reconoció a los heridos.

Los miró sin pronunciar una palabra, más que para pedir vendas y trapos.

—¿Qué opináis?—le preguntó el alcalde,

—Este hombre—respondió el médico señalando a Julián—está grave hasta el punto de que son pocas las horas que le quedan de vida.

—¿Puede declarar?

—Es inútil que lo interroguéis, porque ni siquiera ha de oiros.

—Lo siento mucho.

—Los otros recobrarán pronto la salud, porque sus heridas no tienen importancia.

Cuando ya nada tenían que hacer con los pacientes, el alcalde, siempre en compañía de don Juan y del señor Faustino, fué a la cámara donde esperaba la infeliz doña Isabel de Bustamante.

Los conflictos sociales

En Madrid se declara la huelga general por el ramo de la Construcción

Un mitin

23, a las 3 t.

Madrid.—En el Salón España de Puente de Vallecas celebraron en la noche del domingo un mitin los trabajadores del ramo de la Construcción.

El acto tuvo carácter de orientación sindical, y se trató de la próxima huelga general a declarar por el ramo como solidaridad con los mil quinientos obreros de los enlaces ferroviarios que desde hace dos meses tienen planteado un conflicto en una de las secciones de los mismos.

El presidente hizo un breve resumen de los discursos que se pronunciaron, y dijo a los obreros que estuvieran preparados para ir a la huelga tan pronto como lo dispusieran los comités, lo cual, según la impresión dominante, sera muy pronto.

Con vivas a la huelga terminó el acto.

En Gobernación

Al recibir esta tarde el ministro de la Gobernación a los periodistas les manifestó que en Madrid se había declarado la huelga general por los obreros del ramo de la construcción afectos a los sindicatos, como solidaridad con los obreros empleados en los enlaces ferroviarios por la empresa Ormaeche, que es una de las contratistas de dichas obras.

Añadió que los obreros de la Unión General de Trabajadores no secundaban la huelga y que el Gobierno protegía la libertad de trabajo de éstos, como hubiera hecho con los otros si el caso fuera al contrario.

Luego dijo que en el resto de España la tranquilidad era absoluta.

Las huelgas de Barcelona

Siguió diciendo el señor Rico Avello que según le comunicaba el gobernador general de Cataluña, en Mataró se había solucionado la huelga allí existente.

Agregó que en Oñara se habían declarado en huelga unas obreras, las cuales en principio se habían negado a salir de la fábrica, pero que bastó la presencia de la guardia civil para hacerlas desistir de sus propósitos de continuar en el interior del edificio.

También dijo que había regresado a su base el «Almirante Valdés», el cual había ido con equipos de ingenieros navales por si eran necesarios sus servicios con motivo de la anunciada huelga de los obreros del agua, gas y electricidad.

Según se me informa, prosiguió, los únicos que han presentado el oficio de huelga son los obreros del agua, pero este conflicto solo afecta a seiscientos obreros y no tiene importancia.

Del Gobierno civil

El paso del ministro de Marina

En el correo de ayer pasó por esta ciudad el ministro de Marina con dirección a Cartagena.

El gobernador civil salió a recibirle a Alcantarilla, con el teniente caronel de la Guardia civil, siguiendo con él hasta Cartagena.

Por esta causa, al mediodía los periodistas fueron recibidos por el señor Clemencín, quien les manifestó que no tenía noticias.

Por la tarde los informadores fueron recibidos por el gobernador, el cual les dió cuenta del gran recibimiento que el pueblo de Cartagena había hecho al señor Pita Romero.

Luego les habló también de las atenciones que para con él habían tenido, y que aprovechando el viaje había visitado algunos aspectos de Cartagena y varios puntos de sus alrededores, teniendo grandes elogios para Cabo Palos.

El paso del jefe del Gobierno

También dijo el señor Maldonado Ayuso a los reporteros que en la noche del domingo pasó con dirección a Madrid, de regreso de Alicante, el jefe del Gobierno señor Martínez Barrios, al que había ido a recibir al límite de la provincia, acompañándolo hasta la salida de Murcia.

Sobre unos rumores

Los periodistas le preguntaron que había de cierto en los rumores que circularon el domingo sobre unos incidentes en Yecla, a lo que contestó que únicamente un rumor que había circulado en aquella localidad sobre el propósito de interrumpir un mitin organizado por elementos de las derechas, el cual, como era legal, ordenó que se garantizara.

La actuación del Gobierno

La emisión de bonos del Tesoro

23, a las 12 m.

Madrid.—Esta mañana en la central del Banco de España y en las sucursales de provincias se abrió la imposición para cubrir doscientos noventa millones de pesetas en bonos del Tesoro.

A media mañana el gobernador del Banco de España recibió a los periodistas a los que manifestó que aún no tenía datos exactos de las operaciones pero les mostró su optimismo por el éxito del empréstito.

A las doce y media de la mañana volvió a recibirlos diciéndoles que en Madrid se habían suscrito unos trescientos setenta millones, principalmente por la Banca privada, Banco Hispano Americano y Español de Crédito. Las Cajas de ahorro han suscrito unos veinte millones de pesetas.

Disposiciones oficiales

La «Gaceta», entre otras, publica una disposición de la Dirección general de Sanidad convocando a concurso voluntario pura cubrir las plazas que se citan de médicos bacteriólogos en muchas capitales españolas, entre las que se cuenta la de Murcia.

Un almuerzo en casa de Alba

23, a las 11 n.

Madrid.—A la hora del mediodía de hoy, se reunieron a almorzar en casa de don Santiago Alba los señores Lerroux, Martínez Barrios, Rocha y Guerra del Río.

Al terminar la comida, los periodistas preguntaron al señor Lerroux si esta comida había tenido interés político, a lo que respondió que en absoluto.

—Se trata de un agasajo al señor Alba por su ingreso en nuestro partido. Y nada más.

En Gobernación

24, a la 1 m.

Madrid.—El ministro de la Gobernación dijo esta madrugada a los periodistas que en la Avenida de Menéndez Pelayo había hecho explosión un petardo, causando desperfectos, sin desgracias personales, pues a aquella hora la calle estaba desierta.

Agregó que el gobernador civil de Coruña le había comunicado que ayer tarde se había celebrado una reunión entre los representantes patronales y obreras en la que había quedado resuelta la huelga allí existente y que hoy se reintegrarán los obreros al trabajo,

Siguió diciendo que se había resuelto la huelga del ramo de la construcción existente en León, y otra declarada en Fuente el Saaz, provincia de Madrid.

A la señorita Mary Ippólito

OFRENDA

Los céfiros que juegan con las flores,
en gratas confidencias misteriosas,
me cuentan de románticos cantores,
que son enamorados portadores
de ternuras, halagos y promesas.

Y los céfiros dicen que hasta ellos
pasan al lado tuyo enternecidos;
se estremecen al ver tus ojos bellos,
y rozan con deleite tus cabellos,
y suspiran de amor en tus oidos...

En prueba de amistad y simpatía
te envío como ofrenda cariñosa
los pobres versos de la lira mía.
¡Son las flores que dejo yo, María,
ante el altar de tu beldad de Diosa!

Luis SAAVEDRA F.

Un incidente en la Casa del Pueblo

Un obrero dispara su revólver contra otro trabajador

Y dispara seis veces contra los guardias que le perseguian

23, a las 11 n.

Madrid.—Esta tarde a las seis ha ocurrido un suceso en la Casa del Pueblo que ha producido alguna alarma.

Hallábanse en el vestíbulo de la casa algunos obreros comentando las incidencias de la huelga de trabajadores de la construcción.

Uno de los trabajadores que discutía con otro, sin que hubiera motivo para ello, sacó un revolver, haciendo un disparo contra el compañero con quien discutía, dándose inmediatamente a la fuga.

Algunos de los trabajadores que presenciaron la agresión corrieron detrás del agresor, pero no pudieron darle alcance.

Una pareja de guardias de Seguridad que prestaba servicio en los alrededores de la Casa del Pueblo, al oir la detonación y ver correr a un individuo salió detrás de él pero el fugitivo, que aún tenía el arma en la mano, disparó seis veces contra sus perseguidores.

Los guardias tuvieron que refugiarse tras una camioneta, no haciendo uso de las armas de fuego por temor a herir a algún transeunte.

El herido se llama Bernabé Pérez García, de 28 años de edad.

Hablando los periodistas con el señor Muiño sobre este incidente ha dicho que aparte de la baja por herido, de este compañero, la cosa no tiene importancia alguna.

Se trata de un intento de un sindicalista que viene gestionando que nos unamos a la huelga de la construcción que ellos han producido.

Como esta huelga no la vemos nosotros muy clara, pueden tener la seguridad de que no la secundaremos. Esto es todo.

LA VIDA EN MADRID

Explota una bomba

24, a la 1 md

Madrid.—A las doce de la noche hizo explosión una bomba de gran potencia en el edificio de la Compañía Singer en la Avenida de Menéndez Pelayo.

En el mismo edificio vive el conserje José García Cabo y el empleado Germán Parra Urdiales.

La bomba fué colocada en la puerta que da Plaza de Mariano de Cavia, causando grandes destrozos en la luna, el cierre metálico y el pavimento, saltando al sótano trozos de hierro del cierre.

El sereno del distrito hizo la requisa a las once de la noche, y momentos antes había pasado por delante de la puerta mencionada sin advertir en ella nada anormal. En el momento de producirse la explosión el sereno se encontraba a unos veinte metros de la puerta.

Un sujeto ha manifestado que a las once y media de la noche vió pasar por dicha calle a un individuo joven, que llevaba una gabardina que al parecer ocultaba un paquete.

El representante de la casa ha dicho que no acierta a explicarse el atentado, pues las relaciones entre la casa y los empleados son muy cordiales. Solo se sabe que dichos obreros habían presentado hace poco unas bases a los jurados mixtos.

En la Casa del Pueblo

Los directivos de las sociedades de la Casa del Pueblo se reunieron para tratar de la contienda electoral.

Después de hablar Trifón Gómez, por la Administrativa se aprobó por gran mayoría de votos apoyar las condidaturas socialistas y votar cantidades para el fondo electoral.

También se dió cuenta del suceso ocurrido en el vestíbulo de la Casa del Pueblo en el que resultó herido un obrero socialista por otro de la Confederación, y se acordó solidarizarse con la U. G. T. y contribuir a sus gastos de curación y atención de su familia.

La escena y la pantalla

TEATRO ROMEA

"El hijo del destino"

Película de argumento completamente romántico, ambientada en la India, a base de unos amores entre una inglesa y un hindú. Bella fotografía, efectos bien realizados, una gentil interpretación oor parte de Magde Evans, y con los amaneramientos de siempre por la de Ramón Novarro.

CIRCO VILLAR

"La venus rubia"

Marlene Dietrich. Argumento viejo y manido. realzado por la dirección. Buen sonido. Escenarios y detalles cuidados. La escena que vale por una película, y la película que se salva por Marlene. Y también por Dixie Moore.

Los descansos, demasiado largos.

El empréstito

Manifestaciones del subgobernador del Banco

23, a las 11 n.

Madrid.—Esta tarde, el subgobernador del Banco de España, habló con los periodistas sobre el resultado que ha de dar la emisión del empréstito de doscientos noventa millones.

Dijo entre otras cosas, que según los datosque había recibido, iban ya suscritos novecientos cuarenta millones de pesetas,lo cual supone un verdadero éxito.

España en Marruecos

Lo que dice el Alto Comisario

23, a las 3 t.

Madrid.—En unas manifestaciones hechas por el Alto Comisario de España en Marruecos, señor Moles, a un periodista, le ha dicho que tiene resueltos dos importantes problemas que afectan a nuestro protectorado.

Uno de ellos es el referente al presupuesto de nuestra zona, el cual según ha dicho el señor Moles está ya aprobado, y en el que se ha introducido una rebaja de millón y medio de pesetas a favor del Estado.

—Esto me permitirá realizar una labor concreta, añadió, en el aspecto económico, naturalmente, pues en el militar no hay nada que hacer, y ya llevé las necesarias instrucciones al efecto.

Además se pondrá una penitenciaría, un grupo escolar en Tetuán, un dispensario antituberculoso en Ketana, un laboratorio químico oficial, granjas agrícolas, etc.

El otro de los asuntos a que me he referido, es el de la reforma del servicio militar para llegar cuanto antes a la implantación del voluntariado en Marruecos.

El periodista le hizo ver la necesidad de la urgencia de esa medida, a que Moles contestó:

—Pues ese horror de que usted me habla de los soldados que van a Marruecos, se pierde allí, pues son muchos los que al ser licenciados vienen a pedirme continuar en Africa, lo que demuestra que ni el trato ni el clima son tan malos como en la Península suponen.

También dijo el Alto Comisario, hablando del viaje del Presidente, que inaugurará la carretera de Ceuta a Tetuan y Melilla, de 150 kilómetros de longitud, y que lo que más le preocupa en esta visita es el problema de los alojamientos, dada la cantidad de personas que acudirán.

Hablando de política dijo que había renunciado a que lo presentaran candidato por Lérida, por impedirle las atenciones de su cargo el menor abandono.

MERCADOS

MURCIA

Merluza, 6 ptas. kilo pescadilla, 4'00 emperador 3'00; atun, 6'00; pajel, 6'00 salzón, 3'00; calamares, 0'00; jibias, 0'0'; mujol, 3'0 ; bacalao, 0'00; mero, 5'0'; dorada 4'00 pulpos, 0'0 ; jurel, 0'00; besugos, 0'00; bonito, 3,00; alacha 1'20, Doga, 1'6 ; sardina, 0'00; salmonetes, 6; chirrete, 0'00; langostinos, 0'00; gambas, 0'00; almejas, 1 6'.

Frutas y hortalizas

Precios por kilos.

Patatas, 12 cts	Ciruelas 0'00
Tomates, 0'13	Peros, 0'20
Bajocas, 0'50	Melones 0'20
Pimientos m. 0'29	Limones, 0'' 8
Pimientos g. 0'35	Sandias 0'14
Chirivias, 0' 0	Calabazas t. 2'50
Cebolla seca, 0'06	Berengenas, 0'50
Ajos secos,hrc. 0'00	Lechugas, 0'45
Melocotones 0 00.	Rábanos, 0'45

El traslado de los restos de Blesco Ibáñez

El texto del decreto dictado por el Gobierno

23, a las 6 t.

Madrid.—En el expreso de Cartagena salió a las nueve y cuarenta y cinco minutos de la noche del domingo con dirección a Valencia el ministro de Marina señor Pita Romero.

A la estación acudieron a despedirle el alto personal del ministerio.

Acompañan al ministro en su viaje el jefe político del ministerio de Estado don Carlos Miranda, el capitán de corbeta, ayudante del ministro don Carlos Pardo y el capitán de Intendencia auxiliar de Secretaría don René Mirth.

Antes de marchar el señor Pita Romero entregó a la Prensa el siguiente decreto:

«Señalada la fecha del próximo día 26 pora el traslado de los restos del glorioso escritor Vicente Blasco Ibáñez desde el cementerio de Menton, en Francia, donde han reposado hasta el de Valencia, donde serán enterrados el día 29,ha querido el Gobierno dar a estos acontecimientos toda la excepcional solemnidad que requiere el nombre universal del ilustre muerto, el prestigio que dió a las letras castellanas con su obra, el sentido de reivindicación del nombre de España ante el mundo que inspiró su postrera labor y la sonante personalidad política de quien en su amor al régimen que no logró ver instaurado en España quiso contener su deseo de descansar en la tierra que amó, que honró hasta tanto que en ella no imperase la realidad política por él presentida y deseada y hoy triunfante.

Movido por estos sentimientos el Gobierno, a propuesta del ministro de Marina ha tenido a bien en decretar lo siguiente:

Artículo 1.° Una división naval compuesta por el acorazado «Jaime I» y de los destructores «Alcalá Galiano» y «Churruca» se trasladará a Menton para recoger los restos mortales de Blasco Ibáñez.

Art. 2.° Esta división saludará con una salva de 19 cañonazos la entrada del féretro en el acorazado «Jaime I», rindiendo el mismo excepcional honor a su desembarco en Valencia.»

Advertimos a los colaboradores espontáneos que no se devuelven los originales ni se sostiene correspondencia acerca de ellos

Política francesa

El Gobierno Daladier presenta la dimisión

24, a la 1 m.

París.—Como se esperaba, después de cuatro días de debate ha sido derribado el Gobierno Daladier.

A las dos y media de la madrugada se ha producido una votación en la que ha sido derrotado por 320 votos en contra y 241 a favor.

Daladier ha pronunciado un discurso de tonos valientes y enérgicos, fustigando a los socialistas de León Blum.

Como se ve se ha cumplido lo anunciado por el periódico «L'Apel» de que los socialistas de Blum formarían el pelotón que habría de ajusticiar a este Gobierno.

Parece ser que la única solución es el actual ministro de Marina, M. Sarraut siempre que pueda ganar en el centro lo que el Gobierno anterior ha perdido en las izquierdas.

LA PROTECTORA DE LOS POBRES

Número premiado ayer

18

NUESTRA EDICION DE LA TARDE

Con objeto de dar mayor amplitud a la información telefónica y alcanzar el mayor número de noticias del día, hemos decidido cerrar a las siete nuestra edición vespertina.

Nuestros lectores apreciarán en lo sucesivo las ventajas de esta medida, que tiende a servirles la actualidad nacional y local lo más rápidamente posible.

SUSCRIBASE A EL LIBERAL

2 Ptas. al mes

EL LIBERAL puede adquirirse diariamente, en

LORCA. Canalejas, 62.

MADRID. Kioscos Puert del Sol y calle de Alcalá

ALICANTE. Casa de la Prensa. San Fernando, 32.

CARTAGENA, en el Kiosco Victoria, en las Puertas de Murcia, y en el Kiosco de la calle Mayor frente al Café Excelsior.

VALENCIA. Kiosco Río de la Plata, calle Barcas, 6.

ALBACETE. Kiosco Morer . Paseo de Alfonso XII.

Administración
EL LIBERAL
TELEFONO
1606

Para vestir bien

suscríbase a

LA MODA PRACTICA

la más elegante y práctica revista de modas, con 32 páginas en hueco grabado 4 en bicolor, variados modelos, patrones adaptables y a medida labores y caprichos varios

Se publica los días 5 y 20 de cada mes

SUSCRIPCION

MADRID
Una peseta al mes

PROVINCIAS
tres pesetas

Se envía gratis un número de muestra si se pide, recortando y enviando el -: adjunto cupón :-

CUPON

Sr. Administrador de LA MODA PRACTICA
Marqués de Cubas, 5.—Madrid

D. .....
de .....
calle .....
desea un número de la MODA PRACTICA, gratis, de muestra

Firma,

L' M

INSECTICIDA VOLCK

¿No lo ha empleado usted todavía?

Decídase y será usted su mayor propagandista

California Spra y Chemical, C.° de Watsonville
California, U. S. A.

Agentes exclusivos para España:
Busquets Hermanos y C.ª
Marti 11 VALENCIA 11 Telefono 14.500

Temperatura del día 23 de Octubre de 1933

Máxima a la sombra	24'0
Mínima	11'0
Evaporación en mm	0
Lluvia en mm	6

El Liberal

Teléfonos de EL LIBERAL
URBANOS... DIRECCION 1130 — REDACCION 1824 — ADMINISTRACION 1606
Apartado de Correos, 54

Al finalizar su discurso como en algunos pasajes del mismo, el señor Domingo fué calurosamente aplaudido.

Manifestaciones de Marcelino Domingo

23, a las 11 n.

Madrid. — «Heraldo de Madrid» publica esta noche una interesesante conversación que uno de sus redactores ha celebrado con el exministro de Agricultura don Marcelino Domingo.

Dice éste que todas las inquietudes que se notan en estos días, con motivo de la próxima contienda electoral no son más que manifestaciones de vitalidad del régimen que vivimos.

En la dictadura no erau posibles estas manifestaciones por temor a los castigos, pero ahora sí.

Le preguntó el periodista si no sería posible la restauración de una alianza de republicanos para garantizar el éxito en las elecciones a lo que respondió que todo su afán es formar una conjunción de izquierdas que sea el eje de la vida política del país.

También dijo que la formación de esa conjunción es bastante difícil por la actitud de los radicales contra los socialistas.

Los radicales han olvidado que los socialistas son también elementos de izquierdas.

Por lo que a nosotros respecta, la cordialidad entre los republicanos puede existir. No hemos injuriado ni molestado a nadie para que se nos repudie.

Marcelino Domingo estima que no peligra, desde luego, la salud de la República, pues como ya ha dicho, todas estas inquietudes no son más que la demostración de la vitalidad del régimen.

Si hubiera peligro, termina diciendo, yo creo que ningún republicano desertaría de su puesto, para defenderla.

Los republicanos independientes

Esta tarde ha sido facilitada a la Prensa una nota en la cual se dice que reunidos los diputados que forman la minoría republicana independiente, después de disuelto el grupo de Al servicio de la República, convinieron en ir a la lucha electoral, aceptando para ello todas cuantas colaboraciones se le brinden.

La candidatura socialista

En segunda votación, la Agrupación socialista de Madrid ha aceptado la siguiente candidatura por la capital:

Lucio Martínez Gil, Ramón Lamoneda, Carlos Fernández, Antonio Fabra Rivas y Manuel Muiño.

El Comité de enlace de derechas

Esta tarde, en una de las secciones del Congreso se reunió el Comité de enlace de los partidos de derechas, para continuar los trabajos de preparación de las elecciones.

Esta reunión fué muy movida, oyéndose discutir muy acaloradamente a los señores Primo de Rivera y Gil Robles.

Al terminar la reunión los periodistas hablaron con el señor Lamamié de Clairac, el cual se mostró satisfecho por estimar que la candidatura de derechas ha de triunfar.

Lo que dice el ministro de la Guerra

Esta tarde regresó de Teruel el ministro de la Guerra. Los periodistas se entrevistaron con él preguntándole en qué condiciones se encontraba el ambiente de Teruel con respecto a las elecciones.

También le preguntaron si triunfarían allí las derechas, a lo que respondió: No sé, no sé.

Terminó diciendo que él tiene el propósito de presentar por Teruel su candidatura.

Forasteros, murcianos, sombreros Belmar

EMPRESA INIESTA

Teatro Circo Villar

Martes 24 de octubre de 1933 a las 6 3/4 y a las 10 1/4 noche

PROGRAMA

El viaje sonoro explicado en español titulado «Nueva Orleans ciudad de leyenda» y extraordinario éxito de la gran producción Paramount hablada en español, titulada «La venus rubia» por la escultural estrella Marlene Dietrich. Miércoles, «Una mujer a bordo», por Gary Cooper y Claudette Colbert.

Central Cinema

Miércoles 25 de octubre, debut de la gran Compañía de Revistas de Fenor-Mejías, en la que figura la bellísima vedette Sara Fenor, con la revista de enorme éxito «Las faldas», verdadero estreno en Murcia.

Cinema Iniesta

Desde las cinco de la tarde, Revista Sonora y estreno de la preciosa comedia dramática sonora «Caras falsas» por Lila Lee y Lowell Sherman.

Miércoles, la graciosa estrella Clara Bow «En sangre roja».

Jueves, «El idolo», J. Barrymore

Cine Popular

Jueves 26, desde las cinco de la tarde, cine sonoro, estreno de la primera jornada de la emocionante serie americana «Huellas daclilares» por Kennet Harlan. Sábado, terminación de la serie. El domingo, «Del mismo barro» en español, por Mona Maris.

La película origina muchas de las enfermedades dentales

Día tras día la película atacaba este diente. Día tras día la película aumentaba. Partículas de alimento se adherían a su pegajosa red, que, a su vez, transformábase en criadero de gérmenes. Constantemente estos gérmenes hacían su labor. Venció finalmente la película. Otro diente tuvo que ser arrancado.

Qué es esta película?

Qué es esta película que roba nuestros dientes? Una capa viscosa y pegajosa formada por las mucosidades de la saliva. Amarillea los dientes. Partículas de alimento se adhieren a los mismos y pronto los deterioran.

Sí, pero esto no es todo! La película contiene millones de gérmenes que producen ácido láctico. Este ácido láctico disuelve el esmalte de los dientes lo mismo que otros ácidos agujerean la madera o el paño.

Qué debo hacer para combatir la película?

Para combatir la película use Pepsodent en vez de pastas dentífricas corrientes. Por qué? Porque una pasta dentífrica depende de su material de pulimento.

El nuevo material de pulimento contenido en el Pepsodent es uno de los recientes descubrimientos más importantes. Su facilidad en eliminar por completo la película es extraordinaria! Su notable distinción de ser dos veces más blando que los demás dentífricos utilizados en general lo ha popularizado.

Use Pepsodent dos veces al día— Visite a su dentista por lo menos dos veces al año.

Escriba pidiendo un tubo de Pepsodent para 10 días a: Busquets Hermanos y Cía., Cortes, 591 A. Barcelona, incluyendo Ptas. 0'40 en sellos de correo para cubrir los gastos de envío

Pepsodent -La Pasta Dentífrica Especial que elimina la Película 4130

REPRESENTANTE

que haya trabajado y conozca bien el ramo de Sastrería en esta plaza, lo solicita importante Almacén de Pañería y Forrería de Barcelona.—Se ruegan referencias.—Dirigirse a: P. 4339 B. Apartado 228 Barcelona

La nueva BUJIA BOSCH

con piedra Pyranil

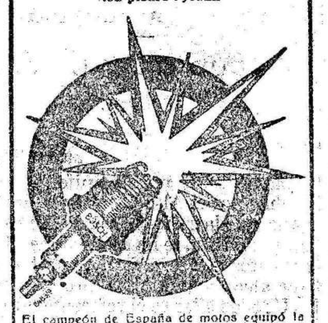

El campeón de España de motos equipó la suya en todas las carreras con la nueva Bujía Bosch, anillo verde, con piedra Pyranil y con ellas venció. Pida hoy mismo a su proveedor la Bujía Bosch adecuada según nuestro cuadro de aplicaciones

Stockista: José de la Plaza Murcia, L. Puigcercer, 16

Hermosas Abuelas

LA CREMA TOKALON

(Color Rosa) contiene Biocel obtenido de animales jóvenes por el Profesor Dr. Stejskal

El único alimento para el cutis garantizado con 10.000 pesetas

Mujeres de 50 años pueden ahora parecer 30

Emplee V. la Crema Tokalon, la famosa crema parisiense, color rosa, por la noche, y la Crema Tokalon, color blanco, sin grasa, por la mañana.—Nota: La Crema Tokalon Blanca, sin grasa, se vende ahora en tubos al precio de Ptas. 2,65, tamaño grande, y Ptas. 1,90, tamaño pequeño (timbre incluído).

TEATRO ROMEA

A las 6 y 3/4, y 10 y 1/4, repris de **EL HIJO DEL DESTINO** por Ramón Novarro y Conrad Nagel

Lea usted El Liberal

COMPRARIAMOS

en toda España, Fincas Rústicas de importancia. Ofertas con toda clase de detalles al Apartado n.° 308. MADRID