AÑO VIII MADRID NUM. 1.861

SUSCRIPCIONES

Madrid, un mes..... 2 ptas
Provincias, trimestre.. 6 „

25 EJEMPLARES 1,75 PESETAS

LA LIBERTAD señala a sus lectores y anunciantes : que es el periódico de mas grandes tiradas: :

La Libertad

JUEVES 11 DE MARZO DE 1926

Toda la correspondencia debe dirigirse al Director
Apartado de Correos 981

Casa de LA LIBERTAD { Redacción: MADERA, 8. Administración: SAN ROQUE, 7

Los anuncios se reciben en nuestras oficinas, de diez de la mañana en adelante.

Número suelto, 10 céntimos

AL PASAR

La hora blanca

«Acabábamos de tomar el café—dice Mercier, en sus «Noches parisienses»—y comentábamos, irónicos, la ejecución de los girondinos, cuando, a la blanca luz del amanecer, se nos apareció el amigo de Sansón, el verdugo de Luis XVI, para invitarnos a la de unas señoras realistas, cinco o seis, que debían dejar caer sus lindas cabecitas, bien peinadas, en el tablado de la plaza de la Revolución.»

Esta madrugada, cuando en una reunión de españoles (ya supondréis que no sería ella para prepararnos a la primera comunión), discutíamos en un rincón de París, antro terrible iluminado por teas incendiarias, el porvenir y el presente de España, un amigo, que si no era de Sansón, lo era, quizás más, de la Dalila pecadora, alegre hombre que reparte la «hora verde» del ajenjo con la «hora azul» de los primeros sueños, con la «blanca» de las salidas de bailes, de las ejecuciones y de la muerte lívida, llegóse hasta nosotros y nos propuso:

—¿Queréis presenciar la ejecución de un Gobierno? ¡No perdáis tiempo!

—¡Vaya si queremos!—respondimos.

El caso no era nuevo. Bien conocéis el famoso cuento que intercala Suderman en uno de sus dramas. Sarah Bernhardt, hallándose en América, fué presentada, en el primer entreacto de la comedia que representaba, al presidente de la República.

—¡Tanto honor!—respondió, inclinándose, la actriz.

Al siguiente entreacto, otros señores le presentaron a un general, presidente de la República también. Asombrada Sarah, si bien por cortesía calló, quedó confusa, como el personaje del drama que representaba al llegar el desenlace. Pero la explicación era bien sencilla en los climas americanos. Entre el primero y el segundo acto una revolución había derribado al primer presidente, el del acto primero. En cada acto surgía un presidente. Victoriano Sardou, con ser hombre tan imaginativo, jamás soñó con tan sensacionales incidentes teatrales. Así, Francia, que cambia de Gobiernos como de camisa, sin gran trabajo, puede ofrecernos entre la sopa y el asado un Gobierno, cuando no dos.

Pero la «hora blanca» vestía de solemnidad, de teatral y patibularia gama, la caída del Gobierno... Briand parecía seguro. Locarno le amparaba. Ese Locarno que, como la «piel de zapa», de Balzac, toma distintos tonos para salvar el cutis de su dueño, ora el rojo, verde o azul, de izquierdas o derechas o del centro, según la empleara Briand con su taumaturgia bruja. ¡La caída de Briand! ¡El fracaso de Locarno! Imposible sueño, pesadilla del amanecer, patibulario, macabro engendro de la somnolencia negra!

Ya París, entenebrecido por la lluvia, desleía su modorra en un telón brumoso que salpicaban rojos farolillos como bofones de fuego, sangrientas gotas, ojos de monstruo interrogador... Allá, en la «gare» de Saint Lazare, los primeros trenes del amanecer trepidaban entre las sombras, retorciéndose cual siniestras serpientes de sangrientas y verdes pupilas... Ya el Palacio Borbón se recostaba en la noche parda con su frontón encasquetado a modo de marmóreo tricornio; frontón apatinado por los años, donde unos griegos y unos franceses, de clásicas hechuras y en ropas menores, anuncian el teatro parlamentario. Ante la Cámara dormida, sobre el panteón de piedra que sostienen columnas de amarilla sombra, roncan y bufan automóviles, cual inquietos potros. Son los emisarios del Parlamento, que traen y llevan diputados, los cornetas de órdenes y los exploradores del campo de batalla, que despiertan a los dormidos parlamentarios como se despierta al médico en trance de agonía. Desaparecen ellos, agitados, en la penumbra del puente de la Concordia. Los chóferes, impacientes, irrumpen la negra noche. Subirán al piso del diputado, la diputada se estremecerá. «¿Vienen por mi marido?», preguntará. «¿Se llevará colchones?», interrogará, como en aquellos días del Panamá, en los de la Convención lejana, cuando los diputados eran presos para ir a la guillotina, a la prisión de la Santé. «¡No, no es eso!», responderá el chófer. «¡Es que el Gobierno se muere, se muere! ¡Una inyección! ¡Morfina! ¡Una jeringa!» Y el diputado se levanta maldiciendo del régimen; ve perdido su destino, evaporada su acta en las sombras de la noche. Ya vuelven, atropellando sombras y fantasmas, los automóviles salvadores. Diputados somnolientos, roncadores diputados, que penetran en el salón restregándose los ojos, sujetándose los tirantes y el cuello de la camisa, que van a la urna salvadora, vacilantes como borrachos, dormidas ovejuelas conducidas por el pastor.

En los pasillos de la Cámara, ujieres medio dormidos señalan el camino de la tribuna. Los negros fracs, las plateadas cadenas que cuelgan del cuello, les dan semejanza, en esta hora de tragedias, a «croque morts» siniestros de la funeraria, acompañante de entierros. Allá, en un banco, dormitan guardias republicanos, caído el morrión sobre la frente, pendiente la espada del flojo cinturón. ¡Espada inerme que no salvará al Gobierno de Briand!

Ya la sala, como alcoba de agonía, se ofrece a nuestra vista como anfiteatro de disecciones. Una luz blancuzca envuelve en lividez los agitados bancos rojos, desteñidos y anémicos. Diríase el amanecer, caído y fofo, de una bacanal vencida, un teatro místico en el amanecer de baile de máscaras. Un ambiente impregnado de muertas pasiones, de oleadas de ganado humano, algo como hervor de una batalla que perfumara la sangre y encendiera la pólvora, llena la sala de emanaciones malsanas y agrias tufaradas. Los padres de la República llevan dieciséis horas discutiendo, y aun cuando los baños son en Francia obligado tributo a la limpieza, no todos los diputados les hacen la diaria ofrenda en el musulmán de rito. El presidente, desde lo alto de la tribuna, contempla el hemiciclo con cadavéricos ojos, de asombro y de cansancio. Parece Herriot, a la pálida luz que nimba su frente, como un desenterrado de Pompeya. Briand, a la cabeza del banco del Gobierno, hunde su melena leonina en las crispadas manos. Es el león rendido que escucha en la selva, ya vencido, el ulular de los perros, las trompas vencedoras, el alegre grito de sus cazadores.

Bonakowsky, el «leader» de las derechas, cual Nemrod impávido, acomete a la fiera acorralada... Aristides Briand levanta la cabeza y le mira resignado. Un estremecimiento y un temblor parecen agitar su rendido cuerpo. ¡Es inútil! El león vuelve a caer. Su entrecana melena se desmaya entre las palmas de las manos. Mirado desde la tribuna, parece un Sansón dormido a quien Dalila fuera cortando friamente los sedosos rizos. Bonakowsky avanza su perfil, insinuante y cortador como tajamar de puente. Es un hombre de finos modales y descarnado rostro, un vizconde de Eza por su parecido físico. El orador de las derechas anuncia al Gobierno que no votará con él. Briand sacude la melena. Ha sentido el flechazo y se prepara a morir. Pero su estertor agónico, acompañado de rugido, siembra en la Cámara el pavor y la incertidumbre trágica. Las izquierdas, desde sus bancos de rojo ensangrentado, asestan al león y le «paquean» desde las piteras. Ha llegado el momento trágico. El «momento neurálgico», que anunció Briand. Ya la lluvia de flechas oculta al presidente. Pero ruge, ruge con quejidos ecos de moribunda fiera, que suenan en la sala como en el fondo de una caverna. Ya la farsa terminó. Briand no podía sostenerse en el rigodón continuo de izquierdas y derechas, centro y extremos. Raul Peret, el Yago de este «Otelo», que se ocultaba entre las sombras, sale de la manigua, por fin, y asesta al león vencido el definitivo mazazo.

Son las seis de la mañana... La hora blanca. La hora de las ejecuciones. Y como una sombra, entre guardias adormidos, negruzcos ujieres, diputados silenciosos, porteros con cadenas, la sombra del Briand dimisionario se desliza. El entierro pasa. Se abren las puertas del Parlamento como las de la Roquette en días de patíbulo. Una luz legañosa y lívida, nimba la frente de Briand, del muerto... Bufan automóviles. El entierro va al Elíseo, donde el presidente duerme. Esta «hora blanca» es la hora suprema de los destinos de Francia. Y esta magna sesión, una interrogación en el porvenir de la República.

RODRIGO SORIANO

París, Marzo.

El incendio del teatro Shakespeare

Londres, 10.—A pesar del incendio del teatro de Stratford-on-Avon, no se suspenderán las festividades proyectadas, que darán comienzo el día 12 del próximo mes de Abril, según estaba anunciado. Las representaciones se celebrarán en otro edificio, que quedará completamente habilitado para dicha fecha.

El teatro incendiado será reconstruído, dándosele mayores proporciones, y se espera quede terminado para las festividades del jubileo del año próximo.

La biblioteca y el museo anejos al teatro no han sufrido daño alguno.

EN BUDAPEST

Hallazgo de un baúl en una caseta de la estación del Oeste

Budapest, 10.—El baúl de que se ha incautado la Policía en una caseta de la estación del Oeste, y en cuyo interior han sido hallados seis mil seiscientos setenta y cuatro billetes falsos de mil francos, había sido depositado en la estación tres días antes de su descubrimiento.

La encuesta sigue su curso.

EL ASESINO DE SIKI

Nueva York, 10.—Ha sido detenido Martín Maroney, de dieciocho años, acusado de haber asesinado al boxeador senegalés Battling Siki hace tres meses.

El detenido comenzó por negar; pero, apremiado por las pruebas de la policía, ha terminado por confesar su crimen.

La Redacción de LA LIBERTAD está formada por Joaquín Aznar, Director; Antonio de Lezama, Redactor-jefe; Ricardo Hernández del Pozo, Secretario de Redacción; Augusto Barcia, Carlos Bonet, Manuel de Castro Tiedra, Antonio Dubois, Teresa de Escoriaza, Heliodoro Fernández Evangelista, José Manuel Fernández Gómez, César García Iniesta, Antonio García Romero, Rafael Hernández Ramírez, Manuel Machado, Eduardo Ortega y Gasset, Manuel Ortiz de Pinedo, Darío Pérez, Arturo Pérez Camarero, Pedro de Répide, Alfonso R. Kuntz, Alfonso Sánchez, Luis de Sirval, Lázaro Somoza Silva, Luis de Tapia, Alejandro y Antonio de la Villa, Antonio Zozaya y Luis de Zulueta.

Coplas del día

Para una buena obra

En la Casa del Pueblo,
los albañiles
necesitan, de duros,
bastantes miles...

¿Para qué?... ¡Muy sencillo!...
Para una obra
que jamás en los pueblos
está de sobra.

Para fundar la Escuela
que, en este suelo,
ver hubiese querido
Pablo, el abuelo...

—

La voz de la conciencia
me ordena y manda
hacer de la tal obra
la propaganda.

Pidiendo, a los que gusten
de lo que escribo,
para hacer las escuelas
un donativo...

¿Que tengo «admiradores»?...
¡Con verlo, basta!...
¡Quien goce con mis «Coplas»,
que envíe pasta!

—

¡Ya lo sabes, amable
lectora mía;
con que dejes el «cine»
tan sólo un día;

con que al «fútbol» no vayas
sólo a un partido,
y entregues lo que ahorres
por no haber ido,

matarás la Ignorancia,
que es negra buitre...
¡Un donativo tuyo
será un pupitre!...

¡Y, desde donde sea
(Caos o Cielo),
te enviará las gracias
Pablo, el abuelo!

LUIS DE TAPIA

IDEOGRAMA

AMOR, BELLEZA Y POSESION

«No temo al Infierno por sus penas, sino porque es un lugar en que no se ama.»
Teresa de Avila: «Las moradas».

Un mancebo rechazado por su prometida en Atarfe, se ha dado muerte frente a la casa en que vive su amante desdeñosa. Otro desafortunado también, ha matado a su novia en la capital del Principado catalán. ¿Cuál de los dos enamorados lo estaba verdaderamente? Si hubiéramos de juzgar concediendo más valor a los hechos que a los razonamientos, el verdadero apasionado sería el catalán y no el atarfeño. Los amantes que matan son muchos; los que se suicidan, o se dejan morir de pena, son pocos. ¿Será que el vínculo que parece unir al amor y a la muerte impulsa a quien sufre desdén a destruir lo mismo que desea, para que no pueda un rival disfrutar de una dicha que a él le ha sido negada y que el amor es mera sensualidad, satisfecha o imposibilitada la cual, la vida carece de objeto?

Tengo en mis manos la última novela del primero de nuestros escritores de ideas. Dicho esto, parece innecesario nombrar a D. Ramón Pérez de Ayala. Pérez de Ayala es, sin duda alguna, el escritor más moderno de la actual generación literaria, en la cual hay tantos pseudopensadores que se figuran ser intérpretes de las ansiedades y de las inquietudes de su tiempo, y que no son sino enamorados inconscientes de lo viejo y caduco. En las obras del autor de «Troteras y danzaderas» y de «Belarmino y Apolonio», hay siempre algo que hace meditar y que alumbra el entendimiento con fulgores de aurora. Por ello, aun los que ya disponemos de muy poco tiempo para leer novelas, nos deleitamos saboreando, página por página, las de este narrador filósofo, un poco triste, como todo el que se siente superior a sus contemporáneos; pero también esperanzado en el futuro enigma en que hoy se hallan envueltas tenebrosamente todas las cosas y todas las ideas.

En «El tigre Juan», cuya obra no he de analizar, porque semejante tarea exigiría varios artículos, que me es imposible escribir, y porque en ella han de encontrar grata ocupación otras plumas más especializadas en la crítica literaria, un personaje algo más simbólico que el real, «Colás», el sobrino del «Tigre», pronuncia una definitiva sentencia acerca del amor, de la pasión y de la belleza. «La belleza—dice—sólo es belleza pura en cuanto no mueve el deseo de posesión. Un cielo radiante, la montaña, el mar, el canto de las aves, ¿son cosas hermosas? Pues yo no sé de qué manera se puedan poseer. Lejos nosotros de poseerlas, ellas nos poseen y arrebatan. Decimos: «¡Una hermosa fruta!», y se nos hace la boca agua pensando en comérnosla; pero no es que aludamos a la pura belleza, sino al agrado de la sensualidad, pues si, en efecto, aludiéramos a la pura belleza no nos la comeríamos, por conservarla en su estado, como no nos comemos una hermosa flor. Cuando Don Juan dice: «¡Hermosa mujer!», lo dice como de una fruta; no expresa su admiración por la belleza, sino el apetito.»

Y más adelante: «Así como Don Juan y sus imitadores y devotos, antes que verse rechazados, o no correspondidos de una mujer, la matan como chiquillo mal educado, quien, cuando se le niega el disfrute de una cosa, la destruye, así el fino amador nada pide, nada recuesta de la amada, sino que le consienta adorarla y contemplarla en silencio, y si le responde que no quiere verlo, ni dejarse ver de él, es él quien se mata.»

Si no hubiera en «El Tigre Juan» otras bellezas ni otros aciertos, que los hay a granel, bastaría esta página para hacer deleitosa y adoctrinadora su lectura. Pérez de Ayala tiene razón. Los hombres consideran bello y apetecible lo que halaga y satisface su sensualidad; pero yerran. La belleza sólo es tal en cuanto satisface las más excelsas y desinteresadas tendencias del espíritu, que, acaso, no es algo absolutamente contrario a la concreción material de la energía cósmica; pero que es, sin duda, su expresión más íntima ideal. El amor no es la sexualidad; si lo fuera no tendría explicación el amor de las madres ni el amor a las puras ideas. El amor es, ante todo, desinterés, sin que pueda negarse que a él puede unirse el temblor de alas del genio de la especie y debe unirse en la relación de amor y hembra; pero siempre subordinado y disciplinado por el amor ensalzado en el «Banquete» platónico por el más alto de los pensadores amables. Por algo el hombre no es un irracional, y todavía, en los irracionales, el instinto suple muchas veces a la inteligencia y hace aparecer en el amor la devoción y el sacrificio.

Soberano acierto encierran las palabras de Pérez de Ayala. La verdadera belleza es la que aleja toda idea de posesión. Contemplando la magnificencia del cielo estrellado, sólo los niños piden la luna o un astro parpadeante, como la nieta de Hugo. La idea de posesión es particularísima y la belleza es universalidad. Pasada la posesión de la mujer amada, es cuando se comprueba y aquilata el verdadero amor, que es, en verdad, muy raro, porque muy raros son los hombres capaces de sentirlo. Don Juan no es un amante; es un sátiro, caso de que no tenga razón Marañón y sea el menos varonil de todos los machos, que, como dice Ayala, «siente el contraste de la desgana o indiferencia efectiva de la carne, con la apetencia ilusoria de la fantasía, y así huye antes de que se descubra su fracaso». También un viejo poeta, no tan grande como creyeron sus contemporáneos ni tan vulgar como suponen sus detractores «snobistas», Campoamor, dijo que «vale más deseo sin posesión que posesión sin deseo», porque la posesión es lo de menos en el sentimiento de la belleza, que no puede ser poseída, como el arco iris, tras el cual corren inútilmente los niños en otra inolvidable «dolora».

En rigor, el verdadero amante no es el que mata ni lo es quien se suicida. Es el que, desdeñado, se muere de pena y aun más el que sabe sobrevivir, llevando en el alma una perdurable melancolía; pero proyectando su piedad sobre las cosas y amándolo todo, es decir, comprendiéndolo y perdonándolo todo.

Esto es lo que olvidó Ovidio en su «Arte de amar», arte el más comprensible y el más difícil, el más sencillo y el más complejo, porque es el Corinto a que sólo pueden llegar los privilegiados. Para amar, como para pensar, muchos son los llamados, «pauci vero electi»; pocos los elegidos, como Pérez de Ayala.

ANTONIO ZOZAYA

Está prohibida la reproducción de los trabajos firmados que se publican en "La Libertad"

LA SOCIEDAD DE NACIONES

DE PARIS A GINEBRA

(De nuestro redactor en Ginebra)

La estación parisiense denominada de Lyon es la más animada de la ciudad y es, para mí, la más sugestiva. Esa natural propensión que nos lleva a clasificar las viejas sensaciones sobre las nuevas, inclíname a compararla con nuestra madrileña estación del Mediodía. Y no por la fábrica ni por la apariencia. Por las sensaciones que despierta, ya que ambas son una promesa de sol tibio y claro, de paisajes encendidos. Aquí, como allá, el tren va a correr por unas llanuras; va a bajar y a subir a trancos, alegres y ligeros, los escalones de unas sierras. Ya al descender, con la chimenea de la máquina un poco ladeada a manera de chistera de juerguista, y para demostrar su propósito de aventuras, el tren comienza a sentir el júbilo de los paisajes iluminados. Así se conquista desde Madrid Andalucía, y así también desde París la Cornisa, que es una Bética sobre la que ha pasado el pincel remilgado de Watteau, y la costa italiana, que es un milagro insuperable.

Pero ahora me va a dejar a mí a medio camino, entre las montañas y sobre el Lago Léman y sus nieblas.

En el andén encuentro a algunos amigos madrileños, que llevan también mi rumbo de Ginebra. Mientras espero la salida, del andén opuesto surgen relámpagos vivísimos. Pero no anuncian la tormenta ni la ira del cielo, sino la jocosa manía del público de contemplar a cada instante la efigie de sus hombres representativos. Los fotógrafos disparan fogonazos sobre fogonazos para ver si en sus placas captan el espíritu de Locarno. Monsieur Briand, fatigado y con una sonrisa escéptica que resbala de sus mostachos, bajo las cascada gris de sus melenas, soporta la reiterada pirotecnia al lado del conde Skrzynski, cuyo nombre parece el estampido de aquellos relámpagos.

Sin embargo, nada más pacífico ni conciliante que este conde e ilustre político polonés. El tren especial en que va el presidente del Consejo francés y otros delegados extraordinarios, arranca. Diez minutos después sale también el que me conduce.

La Prensa francesa de la noche confirma las impresiones que en mi artículo anterior, sobre la crisis del Gobierno Briand, adelantaba a los lectores de LA LIBERTAD. Las consecuencias de la Asamblea pueden atenuarse y no lograr su plena intensidad e importancia por esta inoportuna nube política, que amengua la autoridad del obligado representante de Francia. Pueden también poner en peligro otras demandas, y entre ellas acaso la de España, que en Briand y en su sistema de abordar el problema orgánico de la Sociedad de Naciones, fincaba sobre aquélla. ¿Pero realmente puede considerarse disminuída la autoridad del presidente en lo que a la Asamblea de Ginebra se relaciona? Tal pregunta hacía yo a uno de los más cultos periodistas franceses, eficaz colaborador en el triunfo pacífico de Locarno, M. Grumbach, que de tales circunstancias se dolía. No; yo en manera alguna creo que el ambiente de Ginebra estime tal disminución de eficiencia representativa. La crisis francesa no tiene ni la más remota comunicación con estos problemas, en los cuales él Parlamento francés ha mostrado casi unánime mayoría.

Las discrepancias de la política económica nada tienen que ver con los actuales asuntos internacionales. Por el contrario, puede asegurarse que en el prestigio derivado de éstos está lo único que mantenía al frente del Gobierno a M. Briand.

Llego a Ginebra a las nueve de la mañana, y con una luz que semeja la del amanecer, de una suave tenuidad. Cae una fina llovizna. Esta característica de atenuación discreta y elegante es la de toda la ciudad, tan correcta, tan atildada. Es la población diplomática. No hay manifestación que no sea amable. El lago tranquilo, las gasas en que aparecen bordados los edificios, las gaviotas y los negros zambullones que vienen a la mano. Todo es educado, amable, diplomático, en fin.

Yo no trato de sorprender secretos. Mi labor de cronista no se puede preocupar de dar la primera noticia, y ya cuenta con que éstas, en sus líneas concretas, serán anticipadas por el servidor natural de la rapidez, que es el telégrafo. Sí quiero dar con toda sinceridad el matiz y la explicación de lo que pase ante nuestra vista, y un poco también lo que disimulen las conveniencias o los errores de visión. Acaso nosotros, que adolecemos en España de una inveterada despreocupación en los problemas exteriores, despreocupación que ha creado una ausencia de sensibilidad para apreciarlos, incurramos en alguno. Nos ha faltado siempre visión del rumbo y del fino matiz que suelen adoptar estas cuestiones. Por eso, debemos acudir con todas las potencias del alma a este palenque cortés de las luchas de la paz, a esta es-

2009 Ministerio de Cultura

cuela de universalidad que eleva sus cada vez más firmes muros sobre el tranquilo lago ginebrino.

No ocultemos que las impresiones son en el día de hoy poco gratas. Por lo que ha transcendido de las conversaciones preliminares puede asegurarse que surgieron desavenencias. Afírmase que la Delegación alemana ha amenazado con retirarse. Nosotros creemos que estas primeras actitudes no deben producir excesivos pesimismos. Sería demasiado grave el fracaso de esta suprema conciliación de Europa para que no pensemos en que la evitarán los hombres de alta consciencia y responsabilidad en cuyas manos se encuentra la solución esperada.

EDUARDO ORTEGA Y GASSET

Ginebra, 7 de Marzo de 1926.

CINE PARDIÑAS

HOY, PROGRAMA MONSTRUO

COMO UN CICLON

SENSACIONAL

¡Cuidado, solteros!

POR DOUGLAS

LLEGADA AVIADORES A BUENOS AIRES

ALREDEDORES DE MADRID

En Vallecas

(De nuestro corresponsal)

El secretario de nuestro Ayuntamiento, obligado, al parecer, por la afección que por exceso de trabajo sufría, ha solicitado, y le ha sido concedida, la jubilación del cargo que desempeñaba.

Diversos rumores han circulado sobre dicha renuncia; pero en este caso, y ya que ha desaparecido la pesadilla que en los habitantes de este distrito existía por la influencia personal que sobre todo el Ayuntamiento ejercía dicho señor, es lo noble, no solamente no hacer caso de dichos rumores, sino el inculcar en el ánimo del pueblo que los deseche y acepte como buenos los informes oficiales, teniendo, no conmiseración al vencido, pues no le es precisa, sino indulgencia para el empleado que, al fin y al cabo, agotó sus energías en el ejercicio de su difícil cargo.

La actitud de la inmensa mayoría de sus compañeros de Concejo ha dejado mucho que desear a última hora, pues justo hubiera sido que puesto que oficialmente se trataba de un probo empleado, se hubiera defendido en un último extremo y en otra forma al mentor que les era insustituíble.

Mucho ha dejado en nuestro Ayuntamiento tras sí el señor ex secretario digno de corregir; pero como creemos que quienes pueden corregirlo fijarán su atención en ello, nos abstenemos por el pronto de insistir. El pueblo espera también que el Ayuntamiento procurará desarrollar los importantes problemas que son de notoria necesidad en este distrito.

A este efecto, y contando con la aquiescencia, que no dudo me será concedida por el digno director de LA LIBERTAD, pongo a disposición de nuestra primera autoridad local mi humilde y desinteresada pluma para encauzar desde la Prensa a la opinión pública en todo aquello que redunde en beneficio de la salubridad, higiene, progreso y bienestar de este pueblo, reservándome la independencia que siempre he demostrado en mis escritos para censurar aquellos actos que, apoyado por dicha opinión pública, considere que merecen censura.—*Federico Iglesias.*

FATAL DESENLACE

Ha fallecido la joven que sufrió quemaduras graves

A consecuencia de las quemaduras que sufrió en su domicilio, calle de Rosa de Silva, 2, en Tetuán de las Victorias, la joven Julia Fernández Brea, ha fallecido en el Hospital de la Princesa en medio de horribles sufrimientos.

El cadáver ha sido trasladado al Depósito judicial y del fatal desenlace se ha dado cuenta al juez instructor del sumario.

Ayuntamiento

La Comisión permanente

Las once y media de la mañana. El alcalde ocupa el sillón presidencial. Comienza la sesión.

¿Orden del día? Nada más que 172 asuntos. Pero no importa.

Se aprueba la moción de la Alcaldía en que se propone la consignación de un crédito de 6.000 pesetas para una cinta cinematográfica, propaganda de los monumentos de esta capital en América.

Nos enteramos de que ha sido declarado cesante el que venía siendo concejal suplente don Emilio Requejo.

Se propone la forma de proveer los ascensos en los escalafones de Administración, Contabilidad y personal subalterno, y se aprueba proponer al Pleno que el 75 por 100 de los ascensos sean cubiertos por antigüedad y el resto por concurso u oposición.

Con motivo de este acuerdo los empleados municipales proyectan un homenaje de gratitud (¿verdad?) al marqués de Orellana y a los señores Resines y Romero.

A petición del Sr. Garcillaso de la Vega quedan sobre la mesa dos dictámenes en que se proponen las reglas a que han de sujetarse las Sociedades obreras que soliciten subvenciones por tener establecido el socorro de paro forzoso e involuntario y las Mutualidades obreras que tengan establecido el socorro en metálico para los casos de paro por enfermedad o accidente.

Otra intentona contra las Sociedades obreras no gratas a la Defensa Social Católica, como si el dinero que pasa a ser municipal no saliese de todos los sectores de la opinión.

Queda sobre la mesa el reconocimiento de un crédito de 170.935,55 pesetas a favor de la Compañía Peninsular de Asfaltos, por tapado de calas.

Se aprueban las bases para proveer por concurso cinco plazas vacantes de celadores de Mercados. A propuesta del obrero tipógrafo católico Sr. Garcillaso se aprobó que tres de esas plazas sean cubiertas por el ramo de Guerra.

Y sin cosas de mayor cuantía que las anotadas, se levanta la sesión.

DE MARRUECOS

INFORMES OFICIALES

El alto comisario en Larache.—Nueva operación de castigo

A medio día se facilitó a la Prensa la siguiente nota:

«El alto comisario se ha trasladado ayer a la zona de Larache para conferenciar con el general de la misma y examinar sobre el terreno la situación politicomilitar de aquel frente, que es favorable, aunque en la zona no ocupada continúan las luchas entre el partido insumiso y el afecto al Maghzen. Con objeto de apoyar a éste, que con tanto empeño y buen éxito viene luchando, y completar el efecto político logrado con la acción llevada a cabo sobre el macizo de Beni-Merquí, es probable que en breve actúen nuestros partidarios, debidamente apoyados, realizando alguna incursión de castigo en territorio enemigo.

El alto comisario regresará hoy a Tetuán.

Su alteza imperial el Jalifa marchó ayer a Arcila, donde pasará unos días.»

Millán Astray, mejor

El director general de Marruecos había dirigido un cariñoso telegrama al coronel Millán Astray, interesándose por su estado de salud.

El coronel del Tercio contestó anoche al general Jordana, agradeciéndole su atención y afirmando que prosigue mucho mejor de las lesiones de que fué objeto recientemente.

El parte de esta madrugada.—Se encuentra un depósito de municiones

El parte facilitado esta madrugada dice así:

«Se confirma por noticias recibidas de Melilla que los contingentes de Tensaman y Beni-Ulixech que estaban en el sector de Tetuán durante las recientes operaciones, han sufrido muchas bajas, resultando muertos los kaides Meh-Abd-el-Selam y Meh Aberkan.

En reconocimiento efectuado en el Yebel Bu Zeitung, ocupado últimamente en Tetuán, se ha encontrado un depósito de municiones enemigo, y como consecuencia de dichas operaciones ha efectuado hoy actos de sumisión el poblado de Yargui.

Sin más novedad en la zona del Protectorado.»

Ascensos y cruces por méritos de guerra

Ayer se firmaron, entre otros decretos, los siguientes:

Concediendo el empleo superior inmediato por méritos en campaña al teniente coronel de Estado Mayor D. Fidel Dávila Arrondo y al comandante de Infantería D. Moisés Serra Bartolomé.

Idem al teniente coronel D. Víctor Pérez y al comandante (fallecido) D. Pedro Mac-Kornic.

Idem a los capitanes de Infantería D. Felipe Díaz Sandino y D. Antonio Montis Castelló.

Idem la Medalla Militar al capitán de Infantería D. Miguel Zabalza, herido por el enemigo en campaña.

Idem la de Sufrimientos por la Patria, pensionada, a dos jefes y trece oficiales de distintas Armas y Cuerpos, todos heridos en campaña.

Idem íd. a un jefe y nueve oficiales, también heridos en campaña.

DESDE TETUAN

Después de las operaciones.—El teniente Muntaner.—El comportamiento de la escuadra

Tetuán, 10.—Prosiguen los trabajos de fortificación de las posiciones últimamente ocupadas en Beni-Hozmar. Se trata de que queden bien enlazadas las líneas y aseguradas las comunicaciones.

Varias columnas, a fin de evitar sorpresas en terreno tan fácil para las emboscadas, circulan en todas direcciones. Sin embargo, como no se ha encontrado nada anormal, estas fuerzas han comenzado también a regresar a sus bases.

El coronel Millán Astray sigue mejorando y puede hablar ya con facilidad. Es visitadísimo, y se espera que sea pronto evacuado a Ceuta.

En las operaciones sobre Dar-Raid resultó gravemente herido, formando parte de la columna Alvarez Coque, el teniente Muntaner, que se halla propuesto para la cruz laureada, por haber llevado en el mes de Septiembre, cuando Kudia Tahar estaba sitiada por el enemigo, un importante convoy a dicha posición.

Se elogia el comportamiento de la escuadra al coadyuvar a esas operaciones. El crucero «Reina Victoria» tuvo que hacer una difícil maniobra para acercarse a la costa, aprovechando hasta donde le fué posible el fondo. Desde allí batió con sus cañones de gran alcance el emplazamiento de las piezas de los rebeldes, situadas a doce kilómetros de distancia.

En el teatro Reina Victoria se celebrará el viernes próximo, con la cooperación y asistencia de las autoridades, una función de homenaje al alto mando y a las tropas que intervinieron en las operaciones de Beni Hozmar.

Inspección

El general Masferrer, jefe de la sección de Sanidad del ministerio de la Guerra, ha llegado a Tetuan para inspeccionar los Hospitales, enfermerías y fuerzas sanitarias de este Ejército de operaciones.

DESDE LARACHE

El viaje del alto comisario

Larache, 10.—En un hidroavión que amaró en el río Lucus ha venido de Tetuán el alto comisario, general Sanjurjo, acompañado del jefe de Estado Mayor, general Goded; coronel Orgaz y ayudante Valenzuela.

Sanjurjo fué recibido en el muelle por el general Riquelme, el jefe de Estado Mayor accidental, comandante Benavides y otros jefes militares.

Después de revistar las fuerzas que le rindieron honores, el alto comisario marchó con Riquelme, Goded y el séquito al palacio de la zona, donde recibió a las autoridades civiles y militares y a personalidades diversas.

A las dos de la tarde, acompañado de los generales Riquelme y Goded y coronel Orgaz, marchó a Alcazarquivir, visitando el sector avanzado de Taataf y regresando al anochecer a la plaza.

En Alcazarquivir estuvo, con objeto de saludarle, el coronel Defrere, jefe del Servicio de Información del sector de Wazzan.

Sanjurjo recibe muchas felicitaciones por el éxito de las operaciones de Tetuán.

Mañana regresará a la capital del Protectorado en el mismo «hidro» que lo trajo a ésta.

Reconocimientos y bombardeos.—El jalifa en Arcila

Larache, 10.—Las escuadrillas de aviación practicaron un reconocimiento sobre la zona insumisa, bombardeando algunos poblados y concentraciones rebeldes.

La artillería de la posición de Aulef cañoneó varios poblados, causando en ellos enormes daños.

Esta tarde llegó a Arcila el jalifa, procedente de Tetuán. Se dirigió directamente al palacio del Raisuni, donde se encuentra su familia. Fué recibido por las autoridades.

DE PROVINCIAS

En honor del general Franco

Toledo, 10.—Se ha celebrado en el Alcázar el homenaje que los compañeros de promoción han dedicado al general D. Francisco Franco.

A las once de la mañana se celebró en el Museo de Infantería una misa en sufragio de los fallecidos de la promoción.

Terminado este acto, visitaron detenidamente el Museo, acompañados del subdirector del mismo, teniente coronel Sr. González.

En la explanada y ante el general Franco desfiló en columna de honor el batallón de alumnos de la Academia, que regresaban de unas maniobras.

Después, en la Sala de Banderas de la Academia, se sirvió un vermouth en honor de la promoción, y poco después tuvo lugar el banquete, asistiendo a él todos los oficiales y jefes de la promoción, entre ellos los generales Saro y Losada, general gobernador militar de esta plaza; el coronel director de la Academia y una Comisión del profesorado.

Ofreció el banquete al general Franco el señor Gayarre, de Estado Mayor, por ser el más antiguo de la promoción.

También pronunció algunas palabras el teniente coronel González, como profesor de la Academia más antiguo.

Franco pronunció un discurso de gracias.

Terminado el acto, se le entregó al general Franco un pergamino artístico y una espada toledana, obsequio de sus compañeros de promoción.

En todos los actos predominó la nota de compañerismo.

El cadáver del oficial Fernández Heredia

Málaga, 10.—En el vapor «Cabo Verde», procedente de Melilla, ha llegado el cadáver del oficial José María Fernández Heredia y Gaytán de Ayala.

El cadáver ha sido trasladado a un furgón del tren correo para ser conducido a San Sebastián.

La situación política

Visitas de costumbre

Han visitado al ministro de Instrucción pública el director de la Academia de Historia, marqués de Laurencín, y el gobernador civil de Cuenca.

El ministro de Fomento recibió al gobernador civil y alcalde de Salamanca, a una Comisión de ferroviarios del Norte, al marqués de Foronda y a D. Salvador Canals.

El ministro de Hacienda recibió a una Comisión del Consejo Superior de Colegios Oficiales de Agentes de Aduanas; representante comercial de la Embajada inglesa, marqués de la Frontera, y presidente de la Diputación de Badajoz.

Visitaron al jefe del Gobierno los Sres. Castedo y Tafur, general Julià, D. Carlos Ribas, catedrático de Valencia; presidente de la Diputación de Huelva, alcalde de San Sebastián y oficiales mayores del Senado y del Congreso.

Una Comisión de Melilla

Don Alfonso recibió a una Comisión de la Junta de Arbitrios de Melilla, presidida por su presidente, general García Aldave, y formada por el comandante de Marina D. Juan Miranda y el vocal civil doctor Bernárdez.

Los comisionados entregaron a D. Alfonso y su esposa sendos pergaminos nombrándoles presidentes honorarios de la Junta de Arbitrios.

Don Alfonso habló con la Comisión de las obras que allí se realizan, y especialmente de la traída de aguas y derivación del río de Oro.

Viajeros

Procedente de San Remo, donde está pasando una temporada, llegará a Madrid la princesa Beatriz de la Gran Bretaña, madre de la reina doña Victoria.

Pasará unos días en Palacio, ocupando las habitaciones de la planta baja de la fachada Nordeste.

—El nuevo gobernador de Guipúzcoa, general Chacón, saldrá mañana viernes para San Sebastián con objeto de tomar posesión del cargo.

La visita del presidente de Liberia a Fernando Póo

Según manifestaron anoche en la Dirección general de Marruecos y Colonias, el presidente de la República de Liberia se dirige a Fernando Póo a bordo del «Monserrat». Desde dicho barco ha telegrafiado al Gobierno español felicitándole por el éxito del «raid» a la Argentina.

En Fernando Póo se le prepara un gran recibimiento como corresponde a su elevada representación.

El general Jordana, con referencia a este viaje, significó la importancia del mismo, pues servirá para robustecer nuestras relaciones con aquella República, resolviéndose algunas pequeñas diferencias que existían temporalmente para la aportación de obreros de Liberia a nuestros territorios.

LADRONES DETENIDOS

Vigo, 10.—Ha sido detenida la cuadrilla de malhechores que noches pasadas asaltaron la casa del vecino de Puenteáreas Francisco Pérez, maniatándole y robándole 3.000 pesetas.

Los ladrones iban enmascarados, constituyendo la cuadrilla dos hombres y dos mujeres, que vestían trajes masculinos.

Una de las mujeres fué la que propuso que debían matar a Francisco para que no los delatara, oponiéndose el jefe de la banda, que es un conocido ladrón.

DE BARCELONA

Monja atropellada

Barcelona, 10.—Esta tarde fué atropellada por un automóvil una monja llamada sor Florencia Araz, de cincuenta y siete años.

El suceso ocurrió en la calle de Muntaner.

Conducida a la Casa de socorro de la Universidad, los médicos la curaron de una herida en la cabeza y fractura de varias costillas.

Fué conducida a su convento en el automóvil de la Ambulancia sanitaria.

Del crimen de la calle del Bruch

Ha quedado desvanecida también la pista que durante todo este tiempo venía siguiendo la Policía en el crimen de la calle del Bruch.

Creíase que el autor de la muerte de doña Isabel Alda había sido un sobrino de ésta, que recientemente se había alistado al Tercio. Pero hoy se ha recibido una comunicación del jefe del Tercio diciendo que Tomás Alda presta servicio en aquel Cuerpo desde el mes de Octubre, y que, por lo tanto, no puede ser el autor del crimen.

Una olla nutritiva

En La Garriga, y durante una corta de árboles, en un bosque denominado Ballivent, el vecino Luis Oliva, al correr unas piedras inmediatas a una fuente, descubrió una olla en el interior de la cual halló 400 duros de los tiempos de Carlos III, Carlos IV y Fernando VII y varias monedas de oro.

La carne congelada y la del país

Hoy se ha puesto a la venta en los distintos mercados la carne congelada que recientemente se recibió de la Argentina.

Con tal motivo se han producido grandes protestas entre los consumidores, llegando hasta alterarse el orden junto a algunos puestos porque en ellos se despachaba la carne del país y la congelada indistintamente al mismo precio.

Una huelga solucionada

Se ha solucionado favorablemente la huelga que venían sosteniendo en San Feliu de Torelló los obreros de la fábrica de D. Pedro Pujol.

Los huelguistas se han reintegrado todos al trabajo.

Las bases del acuerdo han sido el aumento de los salarios y el despido de los esquiroles que fueron admitidos al iniciarse el conflicto.

Del accidente ferroviario.—El guardagujas, detenido

Se ha presentado al Juzgado del Norte, que instruye sumario por el choque ocurrido el domingo en las inmediaciones de la estación de la Sagra, el guardagujas de la Compañía de M. Z. A., al que se atribuye el accidente.

El guardagujas citado, que se llama Miguel Pérez, ha quedado detenido.

El vuelco del autocamión en la carretera de Moncada

El mismo juez del distrito del Norte, que entiende en la causa por el vuelco del autocamión en la carretera de Moncada, ha visitado en los hospitales Clínico y de la Santa Cruz a los heridos en aquel accidente, tomándoles declaración acerca de la forma como aquél se produjo.

El herido José Coll no pudo declarar por su extremo grado de gravedad, que hace temer también por su vida.

El conductor del autocamión continúa en la cárcel.

Sucesos en provincias

Herido en riña

Dicen de Villalba de los Barros que por resentimientos antiguos riñeron el vecino de aquel pueblo Manuel Alvarez y Lorenzo Márquez.

Márquez dió a su contrincante un terrible palo en la cabeza, hiriéndole gravísimamente.

El agresor ha sido detenido.

Arrollado por una camioneta

Jaén, 10.—Comunican de Pueblo del Fraile que en el lugar llamado Rivera Alta una camioneta-automóvil del servicio público arrolló a Andrés Burgos García, hiriéndole gravemente.

El dueño y conductor de la camioneta, Antonio Mudarra, carecía de «carnet» y ha sido detenido.

Movimiento obrero

Reuniones

Impresores.—Han aprobado las actas de las últimas reuniones, las cuentas del cuarto trimestre de 1925 y las relaciones de altas y bajas, y discutida una petición de reingreso, se acordó concederla, con las siguientes condiciones: cuatro años de suspensión de derechos y 50 pesetas de indemnización a la colectividad.

La Directiva empezó a dar cuenta de su gestión en los distintos asuntos en que ha intervenido.

Entre ellos figura el caso de un jefe de taller, al que se juzgó por su comportamiento con el personal a sus órdenes; y se acordó, después de aprobar la gestión de la Directiva, imponerle el correctivo de suspensión de todos sus derechos, incluso los de voz y voto. Se hizo la aclaración de que conserva el derecho determinado para los casos de huelga, según especifica el reglamento.

También fué aprobada la gestión de la Directiva en un incidente ocurrido en el taller de D. Bernardo Rodríguez, y que quedó resuelto.

Se discutió otro caso de un maquinista, en el que el personal a sus órdenes se quejó de él al patrono, por maltrato de palabra, en vez de hacerlo a la organización.

Se aprobó la gestión de la Directiva, y en cuanto a la sanción que haya de recaer sobre los que intervinieron en el asunto, se discutirá en la siguiente reunión.

La Mutualidad Obrera

Dos concursos.—Se abre uno para proveer cinco plazas de auxiliares de Farmacia supernumerarios y dos de recaudador, también supernumerarios, con sujeción a las bases que se hallan de manifiesto, a disposición de los interesados, en el domicilio social de dicha entidad, calle de Eloy Gonzalo, 18, todos los días laborables, de diez a una y de tres a siete de la tarde.

La admisión de solicitudes termina, en el primer caso, el día 31, y en el segundo, el 15 de los corrientes.

Y otro, hasta el día 31 del corriente, para proveer una plaza de mecano-taquígrafa, bajo las condiciones que se señalan en las bases del concurso, las cuales se hallan, a disposición de quien las desee, en sus oficinas, calle de Eloy Gonzalo, núm. 18, de diez a una y de tres a siete de la tarde.

Asociación de Dependencia de Teatros

Conmemorándose el próximo domingo, día 14, el séptimo aniversario de esta Asociación, se pone en conocimiento de los asociados que pueden pasar por secretaría a recoger o encargar sus tarjetas en los días que restan de semana, advirtiéndoles que el domingo no se podrá despachar ninguna, con el objeto de tener todo ultimado.

Se les ruega se pasen cuanto antes a encargarlas para detallar todo lo necesario.

Conferencias

El Baluarte.—Esta tarde, a las siete, la séptima conferencia del ciclo organizado por el Sindicato Metalúrgico El Baluarte, en colaboración con el Grupo Socialista Metalúrgico y la Asociación de Españoles Pensionados y ex Pensionados en el extranjero.

Esta conferencia la explicará el obrero ex pensionado, afiliado al Sindicato, Pablo Prieto, que desarrollará el tema «La enseñanza profesional y el Sindicato».

Federación Local de la Edificación.—Mañana, a las seis y media de la tarde, la undécima conferencia del curso organizado para el año 1926. El catedrático de Derecho penal de la Universidad de Madrid, D. Luis Jiménez de Asúa, disertará sobre el tema «El premio y el castigo».

Por la personalidad del conferenciante, lo sugestivo del tema y por el deseo que los trabajadores han de tener de poseer una mayor cultura, es de esperar que este acto se verá tan concurrido como los anteriores.

La entrada al local es libre, y se invita a todos los trabajadores.

Convocatoria

Socorros de Carpinteros.—Esta tarde, a las seis.

LA FIRMA DE DON ALFONSO

Presidencia.—Disponiendo dependan de la Presidencia del Consejo los organismos gestores de la Exposición Iberoamericana.

Nombrando director del Instituto Geográfico y Catastral a D. José de Elola Gutiérrez.

Disponiendo quede afecta a la Presidencia la Inspección y Registro general de Cartografía.

Nombrando inspector general de Cartografía a D. Julio Ardanaz Crespo.

Guerra.—Concediendo la gran cruz de San Hermenegildo al general de brigada D. Benito Pardo González.

Idem al contraalmirante de la Armada D. José Núñez Quijano.

Disponiendo que el general de brigada, en situación de primera reserva, D. Sebastián Ramos pase a la segunda por haber cumplido la edad reglamentaria.

Autorizando al ministro de la Guerra para que por el Centro Electrotécnico se inicie el oportuno expediente de concurso para adquisición y montaje de una estación radiotelegráfica de onda continua, para la Capitanía general de la segunda región.

Marina.—Concediendo la gran cruz del Mérito Naval, con distintivo blanco, a D. Ignacio Bauer y Landauer.

Disponiendo que el contraalmirante D. José Suanzes Calvo cese en el destino de general segundo jefe del arsenal de la Carraca.

Nombrando general segundo jefe del arsenal de Cartagena al contraalmirante D. José Suanzes y Calvo.

"Don Q., hijo del zorro"

POR

DOUGLAS FAIRBANKS

SE ESTRENA HOY JUEVES, EN

Monumental Cinema

Mentidero taurino

El Gallo regresa

Un telegrama de Sevilla da cuenta de que Rafael el Gallo, con su cuñado Sánchez Mejías, regresa a España a bordo del «Cristóbal Colón», y que probablemente tomará parte en las corridas de la feria sevillana.

Por cierto que en esas corridas aún no se sabe quién ha de formar el cartel. La Empresa ha hecho gestiones para contratar a Marcial Lalanda, y aún no se sabe el resultado de ellas; pero parece que han surgido algunas complicaciones para llegar al acuerdo, pues la Empresa sevillana, como siempre que se trata de toreros que no son andaluces, quiere conseguir tales ventajas que han de traducirse en perjuicios para el diestro de Madrid.

Hasta ahora, y a reserva de que toree el Gallo o no, el cartel de feria de Sevilla lo formarán Villalta, Valencia II, Posada, Algabeño y algún otro aún no designado, con reses de Muruba, Villamarta, Molina, Miura y Guadalest.

Estado de Zurito

El diestro Zurito, herido en la corrida de Castellón, continúa en Valencia, asistido por el doctor Serra, que a diario le cura la importante lesión que padece.

Durante las últimas veinticuatro horas experimentó Zurito una elevación de temperatura que inspiró alguna alarma; pero, por fortuna, fué un accidente pasajero, ajeno a ninguna complicación, y el herido sigue en estado relativamente satisfactorio dentro de la gravedad.

SUCESOS

Un moro amigo de lo ajeno.—El moro amigo Ashad Ali, contra el que se presentó anteayer una denuncia acusándole de estafa a D. Benjamín Sánchez Herrero y D. Constantino Revuelta, ha sido detenido por la Policía. Ingresó en los calabozos del Juzgado.

Caída desgraciada.—La anciana de sesenta años Gila Esteso Otonelli, domiciliada en la ronda de Valencia, número 23, sufre lesiones de carácter grave, que se produjo al caerse casualmente en la calle de Zurita.

Robo de herramientas.—La Guardia civil de la Prosperidad comunica se ha presentado don Alfonso González Aguado, de treinta años, denunciando que de un establecimiento de su propiedad sito en la calle de Eraso, número 22, le han robado durante la noche herramientas por valor de 1.050 pesetas.

La Guardia civil hace diligencias para encontrar a los autores del robo.

Una criada infiel.—Celestino Zarauz Caserga, de cuarenta y un años, que tiene su domicilio en la calle de la Cruz, números 5 y 7, ha denunciado que una criada suya, de la que tan sólo sabe se llama Magdalena y que entró a sus servicios el martes, le ha sustraído unos cubiertos valorados en 125 pesetas.

Hurto.—María Alonso González, de cuarenta y tres años, que vive en Aguila, número 19, ha denunciado que en la puerta de su domicilio un individuo, para ella desconocido, la arrebató un bolso de mano en el que guardaba 350 pesetas, y se dió a la fuga.

2009 Ministerio de Cultura

La solución de la crisis francesa

Lista del nuevo Gobierno

París, 10.—A las dos menos cuarto de la madrugada quedó constituído definitivamente el nuevo Gobierno en la forma siguiente:

Presidencia y Negocios extranjeros.—Briand, republicano socialista.

Guerra.—Painlevé, republicano socialista.

Interior.—Malvy, radical y radical socialista.

Instrucción pública.—Lamoureux, radical y radical socialista.

Trabajo.—Durafour, radical y radical socialista.

Hacienda.—Peret, izquierdista radical.

Comercio.—Daniel Vincent, izquierdista radical.

Marina.—Leygues, republicano izquierdista.

Pensiones.—Jourdain, republicano izquierdista.

Justicia.—Laval, independiente.

Obras públicas.—De Monzie, izquierdista, demócrata radical y radical socialista.

Agricultura.—Durand, izquierdista, demócrata radical y radical socialista.

Colonias.—Perrier, izquierdista, demócrata radical y radical socialista.

Las subsecretarías serán provistas hoy, citándose los nombres de los señores Fallières para la de Hacienda y Roustand para la de Marina mercante.

Los decretos relativos a la constitución del nuevo Ministerio aparecerán hoy en el «Officiel».

El nuevo Gobierno se presentará ante las Cámaras el domingo, día 14.

Nombramientos de subsecretarios.—Briand saldrá para Ginebra

París, 10.—Los ministros se han reunido esta mañana en el Quai d'Orsay, en Consejo de gabinete, procediendo a la designación de los nuevos subsecretarios de Estado.

El Sr. Briand saldrá para Ginebra esta noche, a las nueve menos cinco, acompañado del señor Pams, delegado suplente de Francia en la Sociedad de Naciones.

Lista de subsecretarios

París, 10.—Los subsecretarios de Estado en el nuevo Gobierno son:

Presidencia y Negocios extranjeros, Charles Danielou, diputado de la izquierda radical; Hacienda, André Fallieres, idem; Regiones liberadas, Morel, idem; Aeronáutica, Laurent Eynac, idem; Guerra, Ossola, diputado radical y radical socialista; Educación física, Benazet, diputado republicano socialista y socialista francés; Marina mercante, Roustan, senador de la izquierda democrática radical y radical socialista.

Se crea una mayoría permanente para apoyar a Briand

París, 10.—Presididos por el diputado Franklin-Bouillon, se han reunido esta mañana los 221 diputados que votaron a favor del Gobierno al ser éste puesto en minoría y derrotado en la Cámara en la madrugada del sábado.

En esta reunión se acordó constituir un núcleo de mayoría permanente, al cual podrán sumarse cuantos diputados lo deseen para apoyar el nuevo Ministerio Briand.

El Sr. Franklin-Bouillon comunicó al presidente del Gobierno la orden del día aprobada en esta reunión.

Los proyectos del nuevo ministro de Hacienda

París, 10.—M. Raul Peret, ministro de Hacienda, ha declarado a los periodistas:

«Pienso hacer cosas sencillas y rápidas. Tengo el propósito de enviar al Senado lo que ya ha sido votado por la Cámara, a fin de abreviar la aprobación de los presupuestos admitidos. Para lo demás, hay que dejar tiempo para reflexión.»

DETRAS DEL TELON

Cómicos y autores

«La cafesera»

Esta españolísima zarzuela, de González del Castillo, Martínez Román y maestro Alonso, ha sido estrenada por la compañía de Pedro Barreto en Salamanca y en Valladolid, con éxito semejante al logrado en Madrid.

Lola Rosell obtiene uno de sus mayores éxitos como cantante y artista; Maynou es aplaudidísimo en el «raconto», y todos, en general, dan a la obra una interpretación impecable.

De La Habana

La Prensa de la capital cubana da cuenta del beneficio y despedida en el teatro Principal de la Comedia de la bella y eminente actriz María Teresa Montoya, que durante su larga permanencia en aquel coliseo ha sabido conquistar los aplausos y la admiración a que le dan derecho su arte exquisito y su labor maravillosa.

En el mismo teatro se ha estrenado con gran éxito «El chanchullo», en cuya interpretación se distinguió nuestro compatriota Jesús Tordesillas, de quien dice un periódico:

«Jesús Tordesillas, verdadera «estrella» del Principal y uno de los actores más grandes de su clase, sirvió el papel más importante, de manera estupenda.

Derrochó en él su arte incomparable, donde todo es legítimo, en que no hay trucos.

Tordesillas, que sabe y puede lucirse en todo empeño, aprovechó el de ayer, que casi era digno de él, para tratar de convencernos de lo que ya estamos perfectamente convencidos.»

Homenaje a Marcos Redondo

Próxima la fecha de hacer entrega al gran barítono D. Marcos Redondo de la artística medalla y álbum de firmas que sus admiradores y amigos regalan a su hijita, la Comisión participa a todos los señores, que no lo hayan hecho ya, pasen por la Dirección del teatro de la Zarzuela, calle de Los Madrazo, núm. 12, de cinco y media a ocho y media de la tarde, para firmar en dicho álbum y contribuir con la cantidad que tengan por conveniente a la suscripción iniciada por el señor conde de Vallellano, alcalde de Madrid.

Agasajo a Antoñita Torres y Custodia Romero

Más de dos centenares de admiradores y amigos acudieron la otra noche a rendir un tributo de simpatía a las bellas bailarinas.

Las agasajadas hicieron las delicias de sus amigos, obsequiándoles con una sesión de baile, en la que, en cariñosa competencia de escuela coreográfica, lucieron sus respectivos estilos de danza española.

Una noche de alegría y de simpática camaradería.

«Santón Pirulero»

En el cartel de Martín ha reaparecido la humorada «Santón Pirulero», que con tanto éxito fué estrenada a principios de temporada en el mismo teatro.

Ayer tuvo esta obra de Ramón Martínez, Antonio Vidal y maestro Mediavilla un gran suceso, con renovación de aplausos para los intérpretes, que estuvieron deliciosos.

Latina

Continúa el éxito creciente de la tragicomedia «Gitanos». Carácter, emoción, color. Triunfo de Borrás.

Pepe Romeu

En Cádiz ha embarcado con rumbo a Buenos Aires, y marcha, ciertamente, con un magnífico bagaje, que le ha de servir, ello es bien cierto, para triunfar ante aquel público, al igual que aquí, en todos los teatros triunfó.

De nosotros se ha despedido, solicitando le despidamos del público.

Queda complacido. Le acompaña al joven y brillante actor nuestro deseo de que logre el éxito que merece.

El doctor Juarros en el Ateneo Riojano

Invitado por el Ateneo Riojano, dió el día 8, en el teatro Beti-Jai, de Logroño, una interesante conferencia nuestro ilustre colaborador el doctor César Juarros, ante un público que llenaba el hermoso local, ostentando una numerosa representación el bello sexo.

El tema había despertado gran expectación: «El amor a la española y la Biología». El orador expuso las especiales características del modo que de entender tienen los españoles, contrastándolas con las enseñanzas de la Biología, para llegar a la conclusión de que a la felicidad individual y a los intereses de la especie convendría evitar tales desacuerdos.

Interrumpido frecuentemente por los aplausos, recibió nuestro querido amigo al final calurosísima ovación.

Por la mañana fué obsequiado el sabio doctor Juarros con una excursión artística a los Monasterios de Nájera y San Millán. Por la noche le ofrecieron un banquete los médicos logreseses, que resultó gratísima fiesta de camaradería.

MUJER VENGATIVA

Hiere gravemente a una vecina

Montilla, 10.—Soledad Cruz, de veintiséis años, soltera, entró hoy por la mañana en casa de su convecina Dolores Marqués Algaba, de veintidós años, casada, cuando ésta estaba dando un purgante a un hijo suyo. Soledad descargó sobre Dolores tres golpes en la cabeza con una podadera y la causó heridas graves.

Realizado el hecho, la agresora se arrojó a un pozo de la casa, muriendo ahogada.

Se supone que el suceso obedece a una pequeña riña que tuvieron hace días.

DE SOCIEDAD

Una fiesta

En la elegante residencia de los señores de Algorta, en París, se ha celebrado una fiesta con motivo del cumpleaños de su bellísima hija Noemí, que ha llegado recientemente a la capital francesa.

Los señores de Algorta invitaron a sus numerosas amistades con un té, después del cual, varias orquestas se encargaron de animar a la gente joven al baile, que se prolongó hasta muy avanzada la tarde.

La concurrencia fué tan numerosa como distinguida, asistiendo toda la buena sociedad francesa, la argentina y muchas personas de la aristocracia madrileña.

Los señores de Algorta, acompañados de su hija, hicieron los honores con toda la galanura y exquisitez que les caracteriza.

Comidas

En la Embajada de Inglaterra se ha celebrado una elegante comida en honor del Cuerpo diplomático extranjero.

Lady Rumbold dió la derecha en la mesa a monseñor Tedeschini, y la izquierda, al embajador de Francia. El embajador inglés se sentaba entre la condesa Peretti de la Roca y la condesa de Heredia-Spínola.

Entre las personalidades nuevas que asistían estaban lord y lady Denbigh, que serán huéspedes unos días de los embajadores. Pertenece el conde de Denbigh y de Desmond a la primera aristocracia inglesa, y ha servido siempre a su país en el Ejército, del que es coronel.

Los embajadores de Inglaterra hicieron los honores con su amabilidad habitual.

—También en la Embajada de Francia se ha celebrado un almuerzo, al que asistieron el vicepresidente de la Societé General de Francia y madame Simon, las señoras viudas de Alcalá-Galiano y Bauer, el ministro de Noruega y la señora Lie y otras personas.

Notas varias

Ha sido expedido el título de conde de Berlanga de Duero a favor del joven escritor y brillante periodista D. Edgar Neville, por cesión de su madre, la embajadora de España en la Argentina, marquesa de Amposta.

—Se encuentra en Bilbao, restablecido completamente de su enfermedad, el marqués de Villagodio.

BRUMMEL

Accidente del trabajo

Mérida, 10.—En el pueblo de Endrino Bajo el jornalero Hipólito Arcel, que ayudaba a los mecánicos encargados de arreglar un motor eléctrico, fué alcanzado por éste al comenzar a marchar inopinadamente y resultó gravemente herido en el pie izquierdo.

INTERESES DE LAS PROVINCIAS

La línea Valencia-Andalucía-Francia

Valencia, 10.—Noticias particulares recibidas de Madrid aseguran que el cruce de las líneas férreas de Valencia-Andalucía-Francia se establecerá en Mira, provincia de Cuenca, en vez de hacerse en Utiel o Requena, como pedía Valencia.

El alcalde ha telegrafiado al presidente de la Diputación, que se halla en la corte, rogándole que proteste contra este nuevo perjuicio que se irroga a la región valenciana.

El Ayuntamiento celebró esta tarde una importante reunión para tratar del asunto.

Cae del caballo y se mata

Zaragoza, 10.—En el pueblo de Encinacorba, Desiderio Marín se cayó de la caballería que montaba, matándose.

La Sociedad de Naciones

En Ginebra produce satisfacción la solución de la crisis

París, 10.—Los enviados especiales de los diarios de esta capital en Ginebra se hacen eco de la profunda satisfacción que produjo ayer tarde en los círculos de la Sociedad de Naciones la noticia de la designación del Sr. Briand y su aceptación de formar el nuevo Gobierno.

Ninguno de ellos oculta su opinión de que el Sr. Briand necesitará de toda la autoridad que su bien cimentado prestigio le confiere para salvar las dificultades que le aguardan, subrayando la circunstancia de que la situación en Ginebra aparece muy turbia.

Añaden muchos que sería peligroso dejar que la oposición que se encuentra siga tomando incremento, y ponen toda su confianza en los señores Chamberlain y Briand, hacia los cuales—dice el «Petit Journal»—se vuelven hoy todas las miradas.

Un infundio americano

Berlín, 10.—Comunican de Washington al «Berliner Tageblatt»:

«El corresponsal berlinés de la «Hearst Press» anuncia que en los círculos oficiales alemanes se considera atentamente la posibilidad de la creación de una Contrasociedad de Naciones, en el caso de que no fuera aceptada la pretensión de Alemania de ser la única potencia a quien se conceda un puesto permanente en el Consejo de la Sociedad de Naciones. La Contrasociedad de Naciones estaría compuesta de Alemania, Rusia, Holanda, los Países Escandinavos, Austria Hungría y eventualmente Turquía.

La noticia ha causado aquí gran sensación.»

El «Berliner Tageblatt», que encabeza dicha información con el título de «Un gran infundio americano», añade:

«Los círculos autorizados alemanes han acogido la noticia anterior con verdadera hilaridad y la han considerado demasiado grotesca para tomar el trabajo de desmentirla. Por lo demás, las declaraciones del canciller del Reich en el Bathaus de Hamburgo, lo mismo que las que ha hecho en diferentes ocasiones con el apoyo de toda la nación alemana, bastan para demostrar que Alemania no tiene otro deseo que colaborar plena y lealmente con la Sociedad de Naciones.»

Opinión favorable al aplazamiento

Londres, 10.—Los enviados especiales del «Times» y el «Morning Post» en Ginebra dicen que la opinión en los círculos de la Sociedad de Naciones parece orientarse hacia una solución que consistiría en designar, después de la admisión de Alemania como miembro permanente del Consejo de la Sociedad de Naciones, una Comisión encargada de estudiar las peticiones formuladas por los delegados de España, Polonia, Brasil y China para su admisión en él con el mismo carácter, la cual presentaría su informe en la Asamblea de Septiembre, que resolvería en definitiva esta cuestión.

Una situación quebradiza

París, 10.—El corresponsal en Ginebra del «Matin», hablando de la ampliación del número de puestos permanentes en el Consejo de la Sociedad de Naciones, dice que de ninguna manera conviene imponer una solución radical, que implicaría el que se pudiera llegar a hablar de victoria y derrota, lo que a toda costa debe evitarse, si quieren mantenerse intactos los principios emanados del pacto de Locarno. Por el contrario—dice—, todos deben ceder algo, con el fin de llegar a una solución satisfactoria.

Francia persiste en el criterio de que se debía ampliar los puestos permanentes

Ginebra, 10.—Esta mañana se han reunido por segunda vez los representantes de las Potencias signatarias del pacto de Locarno. Francia permanece fiel a la idea de la ampliación de puestos permanentes en el Consejo de la Sociedad de Naciones.

No hay avenencia

Ginebra, 10.—Esta tarde ha sido abordado el problema de la ampliación en una sesión celebrada por el Consejo actual de la Sociedad de Naciones, compuesto de diez miembros, entre ellos España, en su calidad de miembro temporal.

Parece que se han hecho toda clase de esfuerzos para allanar las dificultades.

Suecia persiste en su oposición, y propone el envío del problema a una Comisión que daría a conocer su dictamen para la reunión de Septiembre.

Un comentario de «Le Temps»

París, 10.—En la edición de esta tarde, dice «Le Temps» en su editorial:

«Se viene repitiendo con demasiada complacencia, que hay que tener en cuenta el estado de la opinión pública en Alemania, que no permitiría a Stresemann y a Luther hacer concesiones. Pero se debe tener en cuenta también el estado de la opinión en Polonia, en España, en América del Sur y en los países aliados, que no querrá sacrificar los intereses de estos países a una satisfacción de amor propio de la que el Gobierno del Reich sacaría partido para hacer ver que si ha accedido a ir a Ginebra ha sido para adjudicarse una victoria diplomática. Alemania obrará con prudencia si evita a la Sociedad de Naciones el tener que elegir entre ella y los demás pueblos; pues en su propio interés debe estar que no haya vencedores ni vencidos en esta primera lucha diplomática en que interviene en Ginebra.»

Declaraciones de Quiñones de León

Ginebra, 10.—El Sr. Quiñones de León ha declarado:

«La candidatura de España es cuestión absolutamente independiente de la admisión de Alemania en la Sociedad de Naciones. La candidatura de España se presentó durante la Asamblea de 1921, y en aquel momento, en que la admisión de Alemania, deseada por todos, no estaba prevista, obtuvo el voto de todos los miembros del Consejo, con la única excepción de uno, que, por razones que le incumbían exclusivamente, decidió romper la unanimidad existente en reconocer el derecho de España a un puesto permanente.

Claro es que los votos de Francia y la Gran Bretaña eran entonces favorables a España. Desde aquel momento quedó entendido que España obtendría el lugar permanente a que tiene derecho tan pronto como, por cualquier motivo, tuviera que modificarse la constitución del Consejo. Habiéndose presentado ahora esta ocasión, España renueva su candidatura, la mantiene y la presentará sin vacilaciones, sin preocuparse para nada de la cuestión, completamente distinta, de la entrada de Alemania en la Sociedad de Naciones.»

Alemania, intransigente

París, 10.—Alemania persiste en su actitud intransigente, y M. Briand, que ha salido esta noche, a las veinte cincuenta y cinco, de París, tendrá dura tarea para arreglar todas las dificultades.

Ultimas impresiones

Como se esperaba

Ginebra 10 (11 noche).—Dos reuniones han celebrado los delegados de las potencias que asistieron a la Asamblea de Locarno.

La de la tarde duró cuatro horas, juramentándose los reunidos para no revelar lo tratado.

Se cree que en la reunión se propuso que la admisión de Alemania sea abordada en la reunión del Consejo permanente.

Luego será nombrado un Comité que estudiará en todos sus aspectos la reorganización del Consejo. Este Comité presentará su informe para la reunión de Septiembre.

El Sr. Quiñones de León comió esta noche con Mr. Chamberlain.

Luego, todas las delegaciones asistieron a una recepción celebrada en el secretariado.

Detalles de la deliberación de ayer

Ginebra, 10.—El Consejo de la Sociedad de Naciones ha celebrado hoy una reunión de carácter oficioso, sin asistencia de los representantes de Alemania, en la cual se comenzó el examen de la cuestión relativa a la ampliación del expresado Consejo.

Esta examen continuará mañana, con asistencia del Sr. Briand, que habrá llegado ya a Ginebra.

Según el representante de la Agencia Havas, la discusión de hoy fué larga y laboriosa. España y Brasil justificaron la presentación de su candidatura para ocupar puestos permanentes en el Consejo de la Sociedad de Naciones.

A pesar de la intervención de los señores Paul Boncour y Chamberlain, los Sres. Quiñones de León, Mello Franco, Guani y Unde se obstinaron en rechazar toda idea referente al aplazamiento de la cuestión.

Se abrigan esperanzas de que la intervención del Sr. Briand permitirá llegar a un acuerdo acerca de este punto.

Se asegura que en la reunión de hoy Mello Franco dijo que el Brasil, desligado de los acuerdos de Locarno, podría verse obligado a oponerse a la admisión de Alemania en la Sociedad de Naciones en el caso de que esta potencia se negara, por su parte, a reconocer el derecho de las reivindicaciones brasileñas.

Miscelánea extranjera

La revolución en China

Hong-Kong, 10.—Circula persistentemente el rumor de que el gobernador comunista de Canton, Chiang Kai Sheh, ha abandonado su puesto y se dirige a esta ciudad.

Procedentes de las regiones próximas, y huyendo de los horrores de la guerra civil, siguen afluyendo a Hong-Kong gran número de familias.

La catástrofe de Ecqlés

Blue Field (West Virginia), 10.—Las brigadas de salvamento han logrado extraer con vida de la mina de Ecqlés a otros diez mineros. Anoche quedaban todavía sepultados ocho mineros más.

El número de muertos a consecuencia de la doble explosión se eleva ya a once.

Falsificación de billetes en Río de Janeiro

Río de Janeiro, 10.—La Policía ha descubierto una importante falsificación de billetes de Banco de 5.000 reis.

Con este motivo se han practicado ya algunas detenciones.

Premios que no han sido entregados

Varios lectores de LA LIBERTAD, aventajados alumnos de las Escuelas de Artes y Oficios, se lamentan de que todavía no se les haya entregado los premios de 50 y 25 pesetas que en Mayo pasado—pronto hará un año—ganaron en brillante oposición.

Rogamos al ministro de Instrucción pública que ordene la entrega de esos premios a los aplicados obreros que los alcanzaron.

El error judicial de Tresjuncos

Sobre la revisión del proceso

El ministro de Gracia y Justicia ha hecho nuevas manifestaciones sobre este suceso, negando ciertas afirmaciones que se le han atribuído en relación con la revisión de este proceso.

Se muestra dispuesto a que el expediente abierto aclare y depure las responsabilidades en que haya incurrido.

No interviene el Colegio de Abogados

El decano del Colegio de Abogados, Sr. La Cierva, ha negado exactitud al propósito que le atribuía un periódico de la mañana de reunir al Colegio para tratar del error judicial de Tresjuncos

El jefe del puesto de la Guardia civil cree que hubo crimen

Dicen de Cuenca que los periodistas han conseguido hablar con Juan Taboada Mesa, sargento retirado de la Guardia civil, que mandaba en la época en que se incoó el sumario del suceso el puesto de Belmonte.

Es sobrino del conocido escritor festivo Luis Taboada; tiene cara enérgica representativa de unos cincuenta y tantos años.

Taboada ha repetido la historia del crimen que contaron los dos procesados a raíz del sumario y ha expresado su opinión en esta forma:

—Grimaldos podrá vivir o no; eso ya se comprobará... Pero Valero y Sánchez mataron a alguien. Si la víctima no fué Grimaldos, otro será el muerto.

La hermana del pastor

Tarancón, 10.—Desmintiendo el rumor de si el «asesinado» aparecido no sería José María, sino un hermano de éste, ha declarado la hermana de Grimaldos manifestando que los únicos hermanos que ha tenido, aparte de José María, fueron uno llamado Andrés, que sólo vivió tres meses, y otro llamado Urbano, que murió el 8 de Agosto de 1918.

Los magistrados actúan

Tarancón, 10.—Han llegado a Belmonte el juez especial y el secretario nombrados por disposición del ministerio de Gracia y Justicia para proceder a las diligencias preliminares preparatorias de la revisión de la causa.

El juez especial se hará cargo del sumario de Osa de la Vega, que se halla intacto tal como fué cerrado al emitirse el fallo.

Están ya citados los tres protagonistas y mañana llegarán a Belmonte para ponerse a disposición del Juzgado.

Los carteros rurales

Una vez más exponen los carteros rurales su triste situación y formulan sus quejas ante los Poderes públicos. Siempre han tenido eco en estas columnas las lamentaciones justas de esa clase meritoria y totalmente desamparada, retribuída con tan ínfimos sueldos.

Ahora han dirigido al ministerio de la Gobernación una solicitud, que contiene estas conclusiones:

«Primera. Que se lleve a la práctica la implantación de las Carterías centrales autorizadas, asignándoles, en consideración al aumento que en el precio han sufrido las subsistencias desde la fecha en que se publicó la real orden que las creaba, sueldos de 1.750 pesetas para los de primera categoría y 2.500 para los de segunda.

Con esta reforma se aliviaría en mucho la situación de los carteros rurales y peatones, se mejorarían los servicios, se lograría más competencia en el personal y se harían economías en los presupuestos.

Segunda. Que cuando funcionen tales Carterías, las vacantes que en ellas se produzcan sean provistas por antigüedad entre agentes de la categoría a que corresponda la vacante, pudiendo obtener plaza de segunda individuos que desempeñen de primera en los casos de no ser solicitadas por agentes de segunda.

Las vacantes que resultasen después de este concurso serían de libre elección.»

Esperamos una pronta solución de justicia.

BUENOS SENTIMIENTOS

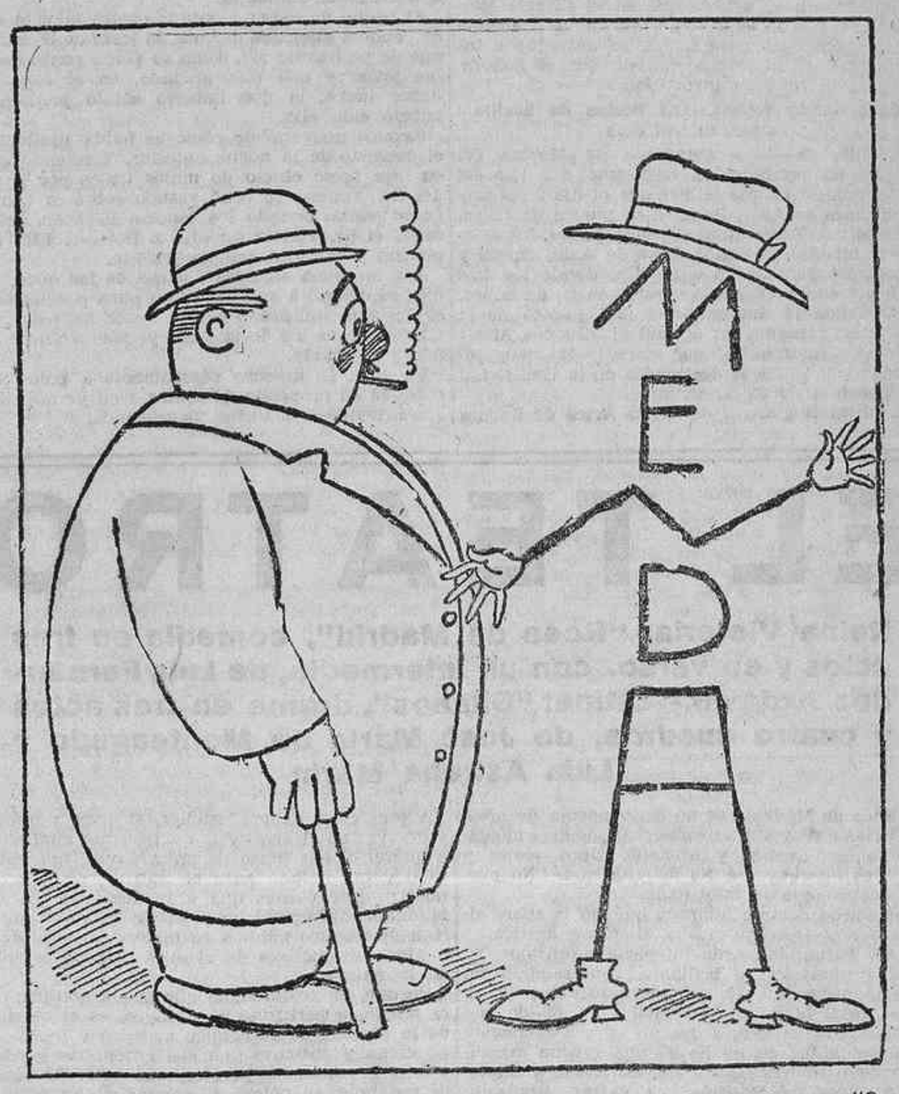

El amigo.--¿Cómo es que lleva usted tanto tiempo sin hacer "monos"?
El caricaturista.--¡Hombre, por no perjudicarlos! ¿No ve usted que la censura es Voronoff?

2009 Ministerio de Cultura

DESPUES DEL «RAID»

Hoy salen los aviadores de Buenos Aires

Suscripción popular para el mecánico Rada

	Pesetas.
Suma anterior	2.419,75
El conde de Romanones	100,00
Doña María Quintana	1,00
D. Francisco Rozas	1,00
Doña Elena Rozas	1,00
Banco Alemán Transatlántico	50,00
Un maestro: Sueldo de un día	5,00
Total	2.577,75

Continúa abierta la suscripción en la Administración de LA LIBERTAD, San Roque, 7, y en los lujosos bares «Monopol», calle de Alcalá; «Flor», Puerta del Sol, y «Zaragoza», plaza de Antón Martín

También se reciben cantidades con el mismo fin en los quioscos de LA LIBERTAD.

Los preparativos para el recibimiento en Palos y las fiestas en Sevilla

El ministro de Marina, al salir ayer de Palacio, manifestó que se ha comenzado a tratar por el Gobierno del recibimiento que se ha de dispensar al crucero argentino «Buenos Aires» cuando llegue a Palos conduciendo a los aviadores españoles.

—Se realizan ya—añadió—los primeros preparativos para que todo esté arreglado con tiempo oportuno.

A Huelva irán unos cuantos barcos, y desde Las Palmas el «Buenos Aires» vendrá escoltado, como ya se ha dicho, por el «Blas de Lezo». Se ha designado este crucero rápido para ello porque ha hecho ya la travesía a Pernambuco.

—¿Irá usted a Huelva a recibir a los aviadores?

—No puedo todavía decirlo—contestó el ministro.

—Ya saben ustedes—terminó diciendo—que se ha dispuesto que el «Lezo» acompañe desde Las Palmas al crucero argentino «Buenos Aires». Tenía que hacerlo un barco español, y nos ha parecido lo más procedente que fuera el «Lezo», que ha estado en Pernambuco.

Obsequios oficiales

Aún no está ultimado el programa oficial de los festejos que han de tributarse a los aviadores españoles y a los marinos españoles y argentinos.

Una vez que hayan sido recibidos oficialmente en Palos por D. Alfonso, el Gobierno y demás representaciones oficiales, continuarán a bordo del «Buenos Aires», buque de 4.000 toneladas, hasta Sevilla, en donde los agasajos durarán varios días.

El mismo en que lleguen a la capital sevillana se entregará solemnemente al director general de Bellas Artes de la Argentina, Sr. Noel, el terreno en que ha de levantarse el palacio de su nación en la Exposición Iberoamericana.

Preparativos en Huelva

Huelva, 10.—Con asistencia de numerosa concurrencia celebró ayer junta general la Sociedad Colombina, acordándose tributar un homenaje a los tripulantes del «Plus Ultra» cuando a su regreso lleguen a este puerto en el crucero «Buenos Aires». Entre otros acuerdos, se tomó el de celebrar una sesión en la sala capitular del monasterio de La Rábida para hacer entrega a los aviadores del diploma en el que se les nombra socios de honor de la Sociedad Colombina. A este efecto se colocará una tribuna frente al monasterio, donde a presencia de las tropas de desembarco españolas y argentinas se efectuará la entrega del pergamino y de las medallas de oro conmemorativas del vuelo, que han sido costeadas por suscripción popular.

También se ha acordado abrir una suscripción hispanoargentina con objeto de guardar en el altar de la Raza los periódicos conmemorativos de la hazaña realizada por los aviadores y un álbum con las firmas de las más eminentes personalidades de España y de la Argentina. Todo ello se encerrará en una hornacina de plata y oro, en la que irán grabados los retratos de los aviadores y una reproducción del «Plus Ultra».

Igualmente se acordó que en el Círculo Mercantil, y por la representación de la Academia Hispanoamericana de Cádiz, se entregue a los aviadores el nombramiento de socios honorarios de la referida institución.

Concretando fechas.—Las fiestas de Sevilla durarán tres días

Sevilla, 10.—El comandante de Marina del puerto ha recibido un telegrama del jefe del Gobierno, en el que le dice que el día 3 del próximo mes de Abril llegarán al puerto de Palos, en el crucero argentino «Buenos Aires», los aviadores españoles Franco, Ruiz de Alda, Durán y Rada. Se trasladarán a Sevilla, donde los días 4, 5 y 6 se celebrarán varios actos en su honor, entre ellos la inauguración del puerto de la Corta de Tablada, en el cual el «Buenos Aires» será el primer buque que entre, y la inauguración de los terrenos destinados en la Exposición al pabellón de la Argentina.

El director general de Bellas Artes de Buenos Aires ha dicho que este último acto revestirá inusitada brillantez y que asistirá el embajador de la República, que vendrá ex profeso de Madrid.

También asistirán a estos actos el rey, el jefe del Gobierno y otras personas.

INFORMES DE AMERICA

La estancia de Franco y Durán en Córdoba

Buenos Aires, 10.—Ayer mañana, con copiosa lluvia, llegaron a Córdoba, según comunican de aquella capital, los aviadores españoles Franco y Durán. Un gentío, que no bajaría de 100.000 almas, se apiñaba en la estación y en las calles. La llegada del tren fué saludada con una estruendosa ovación.

El intendente de la ciudad saludó en los andenes a los tripulantes del «Plus Ultra», y hechas las presentaciones de rigor, Franco y Durán estrecharon las manos de las autoridades, de los representantes de las colectividades españolas y de otras numerosas entidades. Acto seguido salieron de la estación y, subiendo a los automóviles, se dirigieron al alojamiento que tenían dispuesto en el Plaza Hotel.

Los balcones de las casas del trayecto lucían vistosas colgaduras y banderas. Numerosas damas vaciaban desde los balcones enormes cestos de flores sobre los pilotos españoles. También caían sobre ellos multitud de banderitas argentinas y españolas enlazadas. Después de un pequeño descanso en el alojamiento se dirigieron los aviadores, con el intendente, al palacio de la Intendencia, donde el gobernador, Sr. Cascano, pronunció un breve discurso de salutación, al que contestó el comandante Franco, mostrando su gratitud ante las manifestaciones de simpatía que había recibido de los cordobeses. Durante la tarde se celebraron varias visitas y recepciones en diversos centros, revistiendo mayor solemnidad la recepción en la Casa Social Española. Anoche, las Sociedades españolas dieron un gran banquete a Franco y Durán.

Hoy miércoles regresarán los aviadores a Buenos Aires.

La estancia de Alda en Montevideo

Montevideo, 10.—Ayer se celebraron en honor de Ruiz de Alda varios actos.

En el Club Español dió su anunciada conferencia sobre aviación ante numerosos técnicos, y fué aplaudidísimo. Devolvió la visita que le hicieron todas las autoridades, y fué recibido por el presidente de la República, Sr. Serrato.

Le fué presentado Ruiz de Alda al jefe del Estado por el director de la Escuela Militar de Aviación, teniente coronel Verisse. Ruiz de Alda conversó veinte minutos con el presidente, quien le habló de España, por la que demostró grandes simpatías y elogió la hazaña que él y sus compañeros acababan de llevar a efecto. Ruiz de Alda regresó a Buenos Aires hoy miércoles.

FLOTANDO EN EL RIO

Los cadáveres de dos hombres

Córdoba, 10.—Según dicen de Villa del Río, flotando sobre las aguas del Guadalquivir apareció el cadáver de un individuo conocido por Torcuato, que trabajaba en un cortijo próximo al río.

También en el término de Castro del Río, y flotando en el río, fué encontrado el cadáver del vecino Cristóbal Pérez Aural, alias «Chirolo». Se supone que ambos hayan sufrido un accidente.

DILIGENCIAS JUDICIALES

La agresora del actor Tudela declara nuevamente

El Juzgado del Hospicio ha continuado las diligencias por el suceso de la calle de San Lorenzo, tomando nueva declaración ampliatoria a la agresora, doña Blasa Aranguren.

Esta añadió en su nueva declaración más detalles referentes al suceso.

Según nuestras noticias, dijo que desde el verano anterior, fecha en que empezaron los disgustos familiares por las relaciones que, según ella, el Sr. Tudela sostenía con determinada señorita, formó el propósito de matar a ésta y a su yerno para librar a su hija de los disgustos a que estaba sometida.

El hecho de haber atentado contra la vida del Sr. Tudela mientras dormía, lo justifica diciendo que de no hacerlo así, como su yerno es un hombre joven y ella una anciana, en el caso de haber lucha, la que hubiera salido perdiendo habría sido ella.

Expuso nuevamente cómo se había producido el disgusto de la noche anterior. Temiendo que su hija fuese objeto de malos tratos por parte del Sr. Tudela, se echó vestida sobre la cama. Como temía, cuando los esposos llegaron de la calle, el Sr. Tudela agredió a Dolores. Ella intervino y también fué maltratada.

A la mañana siguiente, a eso de las once, su hija se dirigió a su habitación para preguntarle si iba a la compra. Pretextó tener los pies lastimados para no levantarse y que salieran su hija y la criada.

Ya sola, se dispuso rápidamente a poner en práctica su propósito de matar a su yerno, cosa que intentó en la forma ya conocida.

Apuntes de la calle

Alza "pa„ arriba

—¡Pero qué limpia y qué bonita está la calle!...

Cierto que ha quedado muy bien. Levantaron los gastados adoquines de la calzada, fuente de baches, y colocaron en su sitio esos otros tan recortaditos, tan duros, ¡tan unidos, gracias al chorro de cemento que se filtró por las junturas!...

¡Pues, ¿y la acera? Las viejas losas, desnivela-das y «hechas migas», se fueron para no volver. Su lugar y el resto—la amplia faja de tierra hasta llegar a los alcorques de los árboles y más allá de los alcorques—hoy lo invade el cemento. Cuando aún estaba blando, lo rayaron, imitan-

do baldosas; luego hicieron unos hoyitos, a modo de «sensatas» viruelas. ¡Precioso! ¡La calle parece un bulevar de una Potencia de postín!

Refunfuñan los árboles... Los actuales se dan por muertos y presagian, para sus incautos sucesores, el ridículo de esos «plantones» que un año tras otro surgen, derechos como espárragos, en plena calle de Alcalá. Ya que tanto se inventa, ¿por qué no el árbol metálico y perenne «para grandes vías modernas», con hojas, y hasta si se quiere, flores y frutos? Brindamos la idea a Vallellano.

Perdonen ustedes el inciso. Aparte lo que opinen los árboles, la calle del cuento está monísima.

Tanto, que ha llegado el momento de empezar a echarla a perder.

Cierto día sorprenderemos en el arroyo, de trecho en trecho, unos tubos de hierro terminados por unos tubitos de cristal que alojan cierto misterioso papel. A poco veremos una zanja... Se trataba de una fuga de gas.

Luego viene la luz eléctrica, que exige la correspondiente «trinchera»; después, las obras de la vía: un levantamiento parcial. Más tarde, el «Metro»: nuevos destrozos; y a continuación, ¡ojamente, la apertura de pozos: es el Servicio de alcantarillado y fontanería. Junto al pozo pondrán un torno, y sirviendo el torno un obrero. A su alrededor, cubos, ladrillos, artesas, grava etcétera...

Basta que se arregle una calle para que todos, a una, se dediquen a estropearla. ¡Tejer y destejer! Es la labor urbana, simbolizada por ese torno del apunte. Gira el cilindro de madera... La soga se arrolla poco a poco... ¡Ya está arriba! ¡Ya aparecen los ganchos!... Pues ahora, ¡¡¡hay que volverla a bajar!!!

DON GARCIA

Dibujo de José Machado.

Calendario teatral

(11 Marzo 1825)

Eulogio Florentino Sanz

El ilustre autor de *Don Alvaro o la fuerza del sino*, de quien ayer nos ocupamos, en la carta que en 1857 dirigió desde París a la tertulia del marqués de Molins para su inclusión en *El Belem* (periódico de un día, del que también hemos de ocuparnos), y que recuerda el *Viaje al Parnaso*, de Cervantes, va saludando a todos los contertulios del marqués, entre los que figuran los más notables poetas líricos y dramáticos de la época. Cariñosamente le dice a Florentino Sanz:

«Te confieso, Florentino,
que tu *Quevedo* me gusta:
de la vejez los achaques
también, aunque ya me abruman.»

No sólo al duque de Rivas, sino al más riguroso y descontentadizo mortal han de gustarle estos dos discretísimos dramas, *Don Francisco de Quevedo* y *Achaques de la vejez*, que el ilustre poeta había dado a conocer en Madrid en 1848 y 1853, respectivamente.

No ha muchos años, el santiagués *patizambo*, el glorioso novelista y cortesano de Felipe IV, apareció en el escenario del teatro de la Princesa encarnado en Fernando Díaz de Mendoza, y entonces las gentes de hoy tuvieron ocasión de apreciar los insignes méritos poéticos de Florentino Sanz, que trazara las interesantes escenas y los bellos versos de los dramas que dejamos mencionados.

Pocos dramas más—acaso no merezca los honores de la mención más que el titulado *La escarcela y el puñal*—escribió este poeta, que en la lírica tiene una brillante significación.

Eulogio Florentino Sanz nació en Arévalo (Avila) el 11 de Marzo de 1825. La revolución de 1854 le hizo encargado de Negocios en Berlín, y durante su permanencia en Alemania estudió la Literatura del país y tradujo con sin gular acierto numerosas composiciones de Enrique Heine.

Distinguióse también como poeta satírico, ya que por estar de moda la sátira en esta época de pronunciamientos y guerras civiles, numerosos escritores diéronse a cultivarla, aunque no emplearon su estro en la más alta y elevada de Juvenal, sino en la más baja y ramplona, llena de osadía y de insolencia.

No hemos de hacer aquí, ya que no nos incumbe, una relación detallada de las poesías de Florentino Sanz. Recomendamos su lectura a los que no las conozcan, seguros de que han de agradecérnos el generoso consejo que nos permitimos formular, sin otro estímulo que el de proporcionar a los amantes de las letras honesto y apacible deleite. Y ya puestos a ello, lean también el *Don Francisco de Quevedo* y lean también otras muchas obras del ingenioso hispano, ya que nadie tiene la caridad de hacerlas renacer a la vida escénica, y hallaréis en ellas lo que en vano buscáis en la mayor parte de las producciones del día.

(Perdóneme, ilustre Machado, este desahogo, que no es intromisión en cotos donde la presencia de señor tan insigne me veda el paso. Es un grito que como español amante de las glorias de mi patria se me sale del alma. ¡Es tan rico nuestro rico tesoro literario! Perdón. No lo volveré a hacer más.)

Eulogio Florentino Sanz murió el 29 de Abril de 1881.

V. TAMAYO

LOS VEHICULOS

Un muerto y cuatro heridos graves

El autobús núm. 50 de la línea de la Moncloa atropelló en la calle de Leganitos, esquina a la plaza de España, a un anciano

Entre varios transeuntes condujeron al herido a la Casa de socorro del distrito de Palacio, donde falleció a los pocos momentos de ingresar.

El Juzgado del distrito del Hospicio, en funciones de guardia, se personó en la Casa de socorro, y después de ordenar la detención del conductor, procedió a la identificación del cadáver, que resultó ser el de Ulpiano Pantoja Rodríguez, de setenta y cinco años, natural de Arcedianueva (Toledo), que residía accidentalmente en Madrid, en la calle del Mesón de Paredes, número 27.

*

La motocicleta núm. 48, del servicio de la Guardia civil, que conducía el guardia Constantino Díaz Herrero, atropelló ayer en el kilómetro 3 de la carretera de Extremadura a una mujer llamada Lorenza Redondo, de cincuenta años, domiciliada en la calle de Doña Blanca, núm. 29, originándole lesiones gravísimas.

Lorenza fué recogida y trasladada a la Casa de socorro sucursal de la del distrito de Palacio, donde fué curada de primera intención.

Seguidamente fué llevada a la Clínica del distrito del Centro, donde le fué practicada una operación, que se estimó de urgencia.

Al tener conocimiento de lo sucedido, el Juzgado militar comenzó a instruir el oportuno sumario.

*

El niño de nueve años Carlos García Florez, domiciliado en la calle Galería de Robles, número 5, fué atropellado en la calle de Fuencarral por el automóvil 16.104 M., que conducía Isidro Muñoz Triguero, de veintinueve años, que vive en Puerta de Moros, núm. 9.

Carlos sufrió lesiones de consideración.

*

Un carro que guiaba Salustiano del Pozo atropelló, en la plaza de Santa Catalina de los Donados, a la esposa de éste, llamada Amalia Gutiérrez Allende, de treinta y cuatro años.

Ambos viven en la calle del Espíritu Santo, número 6.

Amalia, que resultó con lesiones de gravedad, fué recogida por su esposo y algunos transeuntes y trasladada a la Casa de socorro del distrito del Centro, donde la auxiliaron convenientemente.

*

La niña María de los Angeles Villanueva, de cuatro años de edad, con domicilio en la calle de Pelayo, 64, iba con su madre en el automóvil número 11.980 M., y de pronto se abrió la portezuela y cayó al suelo.

En este preciso momento pasaba un tranvía de la línea de la Bombilla y la arrolló, produciéndola lesiones de pronóstico reservado.

El conductor del tranvía, Félix Fernández García, pasó a la presencia judicial.

LA VIDA DEPORTIVA

Carrera de la Deportiva Ferroviaria

Copa Martín Ruiz

Con motivo del sexto aniversario de la muerte de su malogrado presidente, fundador que fué de esta Agrupación y gran deportista, Leocadio Martín Ruiz, se organiza una carrera a campo traviesa, de unos 7 kilómetros aproximadamente, para el domingo, a las diez de la mañana, por campos de la Moncloa.

Podrán participar en esta prueba los corredores que lo deseen, siempre que estén federados a una Sociedad afiliada a la I. C. de A.

Las inscripciones se enviarán por duplicado al presidente de la A. D. F., Salud, 13, hasta el día 12, a las nueve de la noche, que se cerrará la inscripción.

Los dorsales se entregarán al representante de cada Sociedad, comprometiéndose ésta a devolverlos a la A. D. F. dentro de las cuarenta y ocho horas siguientes a la celebración de la carrera.

Esta prueba estará intervenida por el Colegio de Jueces y Cronometradores, rigiéndose por los reglamentos de la I. C. A.

Los participantes estarán a la hora anunciada en el lugar designado para la salida, que se anunciará oportunamente.

Para esta prueba habrá un número crecido de premios, que se expondrán con la debida antelación.

El Jurado estará compuesto por la F. C. A., el Colegio de Jueces y Cronometradores y el delegado de la sección de Atletismo.

Todas las reclamaciones habrán de hacerse dentro de las cuarenta y ocho horas siguientes a la celebración de la carrera.

Propósitos de Palma

Amador Palma, el ex campeón español de «cross», título que ganara tan brillantemente hace un año en Barcelona, ha declarado que su mala suerte le impidió renovar su título, y que se entrenará concienzudamente para reconquistarlo el año próximo.

LUCHA

Anoche, en Price

Los resultados de los combates celebrados anoche, fueron:

Petrowich ganó a Poszoff por cintura en torbellino en dos minutos cuarenta y cuatro segundos.

Zpzavacech venció a Doubine por cintura por delante en cinco minutos veintinueve segundos.

Yago derrotó a Barcowiach por cintura de revés en báscula en veintitrés minutos treinta segundos.

EXCURSIONISMO

Agrupación Deportiva Ferroviaria

Esta Sociedad, siguiendo la labor de cultura y divulgación artística que desde hace tiempo tiene establecida por medio de su sección de «Montaña y Turismo», entre las varias excursiones colectivas que se celebrarán en el presente año para sus socios y familias, la primera tendrá lugar el día 19 del corriente mes a El Escorial, donde visitarán las distintas dependencias del Monasterio, Panteón de Reyes e Infantes y Casita del Príncipe, para cuyo fin cuenta con un permiso especial.

Es de esperar que concurra buen número de socios, que de esta forma obtendrán grandes ventajas y comodidades, pudiendo así admirar con detenimiento dicho Monasterio, considerado como la *octava maravilla* del Mundo, máxime si se tiene presente que en todas las excursiones, a ser posible, se verán asesorados del notable crítico de arte D. Angel Vegue y Goldoni.

Los detalles de los gastos a efectuar y horarios serán facilitados en la Secretaría de la Agrupación, calle de la Salud, número 13, donde podrán ser recogidas las tarjetas correspondientes hasta el día 17, a las nueve de la noche.

NOTICIAS

Hispano Club

En virtud del acuerdo adoptado por la junta general, para lo sucesivo el Grupo Cultural Deportivo de los empleados del Banco Hispano-Americano se denominará Hispano Club.

La Junta directiva del mismo ha quedado constituída en la forma siguiente:

Presidente, D. Rafael Avila Ríos; vicepresidente primero, D. Francisco Martín Sáinz; vicepresidente segundo, D. Saturnino Lamas Ezquerra; tesorero, D. Daniel Ramos Martínez; contador, D. Martiniano Cubillo López; secretario, D. Manuel Ferreiro Rodríguez; vicesecretario, D. Fernando Moreno Milego; vocales: don Vicente Hernández Herreros, D. José García Pelnado, D. Pío Mariano González Molina, don Angel García Rodríguez, D. Angel Guijarro Frías y D. Enrique Lillo Barrios.

MUCHACHO HERIDO

Se cae desde un puente

La Coruña, 10.—En la villa de Fuenteceso tuvo la desgracia de caerse desde un puente un chico de catorce años, que fué recogido poco después por unos campesinos. En gravísimo estado se le condujo al hospital. Créese que no podrá ser salvado.

EL TEATRO

Reina Victoria: "Rosa de Madrid", comedia en tres actos y en verso, con un intermedio, de Luis Fernández Ardavín.--Latina: "Gitanos", drama en tres actos y cuatro cuadros, de José María de Monteagudo y Luis Astrana Marín

«Rosa de Madrid» es un bello poema dramático. Tiene versos lindísimos; un asunto hondamente sentimental y humano, tipos reales y escenas interesantes. No le falta nada. No puede decirse que le falte nada.

No puede decirse tampoco que no le sobre algo; que no le sobre mucho, si se nos aprieta.

Luis Fernández Ardavín, poeta admirable, rimador numeroso y brillante, comprenderá un día la necesidad, la verdadera utilidad de renunciar al fácil aplauso—fácil para él—de una bella tirada de versos que no es absolutamente imprescindible en medio de una escena dramática cuyo interés desvanece, suspende y afloja.

En «Rosa de Madrid» hay varias tiradas o cantos de esta índole, que con una belleza innegable, verdaderos regalos líricos, perturban y contrarían la más honda poesía de la acción y de los sentimientos en juego y que «sobran» en aquel momento por completo.

A esta clase de confusiones, siempre pésimas y nocivas en el arte—y tan fácilmente eludibles, a quererlo, por parte de un Ardavín, tan enterado y tan dotado para el teatro—, se debe, a nuestro juicio, más que a la desatada ola de bufonadas grotescas y groseras, la desorientación de nuestro público en materia de arte dramático, «dramático» en el más restricto sentido de la palabra.

Porque, en realidad, lo que la ola astracanesca anega, y perturba, y encenaga, es el sentido de lo cómico, de lo cómico artístico y humano. Lo ciega y obstruye con sus bufonadas gordas y sus grotescos disparates, sus retorcimientos de palabras, su colmo de colmos y chistes malos; sus quiproquos pateables, sus ocurrencias de almanaque y sus truculentas «gansadas». Sí, por Dios, es en nombre de lo cómico—y no de lo dramático—, razonable y justa la protesta contra esas ordinarias bufonerías, que estragan con su rabioso pimentón el paladar del público, a punto de acorcharlo e insensibilizarlo para el delicado sabor de un humorismo fino, de una sátira inteligente, de una gracia humana y profunda; de lo cómico, en fin, realmente artístico y deliciosamente bello; de lo cómico que se llama Molière, y Cervantes, y Lope, y Benavente...

Pero estas consideraciones nos llevarían ahora demasiado lejos y no es del caso su desarrollo. Ya las desenvolveremos donde más largo se contiene. Volvamos de nuevo a Ardavín y su «Rosa de Madrid».

Y digamos, para terminar, que malgrado los excesos, que no defectos, insinuados, la obra tiene calidades y valores literarios de generosa ley, a los cuales una disciplina dramática más estrecha y una sistematización del arte más apretada y exigente, daría realce grandísimo y proporcionaría al autor—si se decide a seguirlas—triunfos completos y perfectos para bien suyo y de nuestro teatro actual, tan necesitado de esfuerzos serios y graves recapacitaciones artísticas.

*

Los gitanos son... algo admirable y aparte, aunque son también algo universal y de una variedad verdaderamente grande y rica en toda clase de matices.

Los Sres. Monteagudo y Astrana Marín han intentado una estilización artística de esa vida tan dramática y pintoresca de los gitanos en general, y han preferido como más típica—o de ellos más conocida—la variedad andaluza.

Su drama «Gitanos» puede considerarse como un feliz ensayo en ese sentido, aunque la técnica teatral de los autores no está, ni con mucho, lo suficientemente sólida y agilitada.

El asunto es turbio, confuso. Allí hay—ha dicho alguien—una porción de gente que bebe, canta, ama y riñe, sin que se sepa claramente por qué... También podía cifrarse un poco así la verdadera vida de cierta clase de gitanos. Pero esto no excusa la torpeza de su estilización teatral. Salvo algunos atisbos dramáticos de buena cepa que recuerdan—muy en caricatura, pero aun así, qué espeluznantemente bellos—la mejor fuente trágica, tal, por ejemplo, el fin del primer cuadro del acto segundo, reina en toda la obra un desorden y una desigualdad desconcertantes. Mézclase lo cómico manido y muchas veces visto en esta última desoladora etapa astracanesca, con el más agrio dramatismo de ciertas situaciones de un modo no sólo violento, sino inhábil e ingrato. Viejos recursos de teatro vienen a interrumpir a veces escenas de jugoso naturalismo o de verdadero y hondo sentimiento. Acartonados figurones de melodrama—más o menos comprimido—, o de «vaudeville» del género chico, alternan con personajes animados de cierto calor humano. La pandereta andaluza o el cromo de caja de pasas detonan chillones junto a cuadros más severamente coloridos y ajustados al natural. Sin salir, a veces, de una sola escena y aun dentro del mismo tipo, las pinceladas justas y desatinadas se mezclan y confunden abigarradamente.

Sólo una cosa se mantiene y fluye a través de toda la obra siempre igualmente excelente: la propiedad pintoresca del lenguaje de aquellos gitanos que recuerdan a los de la Caba, de Sevilla, de modo notabilísimo en todas sus expresiones, y que revela, con relación a ellos, un exacto conocimiento de su cerebración y de su habla siempre graciosa, viva y elegante.

Si otro mérito no tuviese que este el ensayo dramático de los Sres. Monteagudo y Astrana Marín, ya sería ello bastante a hacérnoslo simpático y considerable.

Con esta clase de color y de estilo tenía que contar también la obra de interpretación de este drama. Una dificultad más para los actores, si bien, por otro lado, una nota más de carácter y de belleza *sui géneris*. Había que saberla dar, sin embargo. Y la dieron admirablemente en el acento, en la pose, en el traje, en los movimientos; en todo, en fin, las señoras Mesa y Calderón, estupendas de tipo y de expresión en cada momento. La dió también exacta y justa Pepe Monteagudo, que se autointerpretó a maravilla en sustitución de González Marín, enfermo, para quien había escrito su largo papel. Borrás luchó con su acento propio, queriendo, a nuestro juicio innecesariamente, andaluzar el habla de su personaje, que no por gitano tenía que ser precisamente andaluz. El gran actor interpretó, empero, los momentos de alta tensión dramática del modo brillantísimo que alcanza siempre su magnífico temperamento.

Josefina Santaularia dió—como siempre—una emoción y un sentido profundamente humano y natural a su tipo. Es ésta una excelentísima actriz, cada vez mejor y más artista.

MANUEL MACHADO

2009 Ministerio de Cultura

Caballerías... no rusticanas

Aunque el amigo «Rafael» ha publicado en estas columnas dos artículos sobre el mismo tema del presente, no vacilo en dar el mío a la imprenta: primero, porque trato el asunto desde distinto punto de vista que aquél, y segundo, porque ya que está escrito no es cosa de que se me quede embotellado y sin ver la luz. Esta es la «chipén».

En el «Diario Semanal», como lo llama la Tiburcia, apareció este suelto: «La Sociedad Protectora de Animales va a pedir a los Poderes públicos la supresión de los caballos en las corridas de toros.»

Gran aficionado a la fiesta nacional desde poco después del destete hasta nuestros pajoleros días, soy el primero en lamentar la pasión y muerte de los caballos en las corridas, muerte que proporciona al «auditorio» de las mismas (como dice también la Tiburcia) una impresión verdaderamente desagradable.

No pequeña crueldad supone, lector querido, en picadores, monosabios y remendadores de jacos rotos el acto de entregar los infelices cuadrúpedos al enemigo asiado contra el cual no pueden defenderse, sino recibir con buen gesto la caricia de los agudos pitones sin haberlos sido antes anunciado tamaño desafuero por alguna pitonisa, ya que de pitones se trata.

Siquiera los tormentos a que es sometido el toro durante la lidia tienen su justificación en la fiereza del animal, un poco idiota; pero de unas intenciones que suelen proporcionar a toreros y a jacos momentos no precisamente de intenso placer ni de íntima satisfacción. Pues bien, lector amigo, sin embargo de estas consideraciones, yo comenzaría por cloroformizar a los toros al colocarles la divisa, porque no hay derecho a mortificar a esos nobles rumiantes que hasta pueden ser reconocidos como prójimos suyos por algunos conocidos nuestros, entre ellos el marido de la Tiburcia.

Tales son los sentimientos que los cornúpetos, los caballos y, aun si se quiere, los lidiadores me inspiran. Pero concretándonos a la supresión de los caballos, recientemente propuesta, he de opinar en contra mientras crea que no es desgraciada para ellos la suerte de varas.

El caballo no es un sér inmortal. Lo mismo que les ocurre al puercoespín, al clavel reventón y a la criatura humana, tiene el caballo que dejar este valle de lágrimas y de alfalfa tan pronto como ha cumplido en él su más o menos delicada misión. Después de haber soportado sobre su honrado lomo desde el señorito «bien» hasta el guardia regular; después de haber arrastrado a vivos o a difuntos al compás de no pocos palos, que jamás fueron palos de favor, tiene que resignarse a morir «a manos» de un jabonero del Duque, como nosotros tenemos que hacerlo a manos de una eminencia médica, dando gracias al Altísimo por estar libres de sucumbir a manos de un tocólogo, como puede acontecerle a la Tiburcia.

Ahora bien: si el viejo, achacoso, hambriento e inútil penco no fallece a cuerno airado como remate de un sufrimiento de media hora, quizá de cinco minutos de exhibición intestinal, ¿qué últimos años de vida le esperan al desventurado?... Unos años amenizados por el esfuerzo de la impotencia, el hambre de la pobreza y una serie de trancazos en la cabeza que han de acabar necesariamente con el animalito, tras una prolongación de existencia verdaderamente horrible.

Cierto es que al caballo destinado al circo taurino, durante su corta permanencia en el patio, después de haberse despedido temporalmente del picador bajo el cual fué agredido, no son precisamente bombones de chocolate lo que le dan los probos y remangados funcionarios encargados de rellenarle los huequecitos, coserle el pellejo a máquina y friccionarle generosamente; pero, de todos modos, el dolor lamentabilísimo para cuantos nos vanagloriamos de llevar en el pecho un corazón en vez de una chirimoya, es un dolor relativamente breve, comparado con el que le esperaría si continuase viviendo y con el que el mismo sér humano suele experimentar para hincar el pico, a no ser que tenga (como el padre de la Tiburcia) la fortuna de hincarlo por sorpresa.

Respecto al mal efecto que causa en el público la exhibición de lo que debiera permanecer oculto hasta que se nos ofreciese en forma de longaniza, se ha hablado mucho y se ha intentado evitarlo por diferentes procedimientos; pero no ha podido adoptarse ninguno, como pueden atestiguarlo, además de la Tiburcia, el ex torero Minuto y la ilustre secretaria de la Protectora de animales, Emma Pfaf, quien, porque soy taurófilo, me tiene una tirria estupenda.

Gualdrapas metálicas, petos férreos, cubrecorsés higiénicos, cortinas adamascadas, sostenes plúmbeos... Todo lo imaginable se ha probado en diversas ocasiones para ocultar ante los espectadores impresionables las brechas de la piel y los elementos de casquería... Es más: los «edredones» de arpillera con que ahora cubren a los caballos en la hora del responso resultan inoportunos, porque lo que debería ocultarse no se logra con ellos, que es el momento de la cornada y la rojiza colgadura que se balancea bajo el purísimo vientre del animal. Cuando éste galopa en tan tristes circunstancias es cuando nos inspira mayor pena y mayor asco; pero una vez tumbado en el suelo, sin vida, ¿qué importa ya que le dejen en cueros o que le amortajen elegantemente con eso que la Tiburcia denomina «manteleta mortuoria»?

En resumen: siempre que con ello no sufra quebranto la fiesta de toros, estoy conforme con la Protectora en no incomodarme con los cazadores cuando dejan cojas a las perdices, ni con los pescadores cuando enturbian el ojo a los besugos; pero sí con los que encomiendan a los toros la destrucción de los caballos. Lo que ocurre es que, de no suprimir la suerte de varas (supresión inadmisible), hay que valerse para ella de los caballos necesariamente.

¿Cómo, si no, van a ser picados las reses? ¿Con una máquina de picar carne, como la que usa «a posteriori» la Tiburcia en sus inimitables albóndigas? ¿Reemplazando el jamelgo por el automóvil o la «moto», con la ventaja de que no habría que taparles los faros para que entrasen en suerte? ¿Con caballos de cartón, que se hallan tan desprovistos de entrañas como algunos racionales? ¿Manejando garrochas muy largas desde pequeños «Plus Ultras»?... De ninguna de estas maneras.

Claro es que para los que solo ven en el espectáculo taurino la crueldad, dejando a un lado el valor, el arte, la vistosidad y demás circunstancias de la lidia, la solución es fácil. Suprimidos los caballos, ni hay repugnante sanguinolencia ni cabe aflicción por la sensible pérdida del bruto amigo, puesto que una bicicleta (pongo por sustitutivo) montada por el picador de tanda no podría mostrar bajo el sillín mondongo alguno. Pero los verdaderos aficionados (entre ellos la Tiburcia) queremos que la suerte de varas subsista sin gualdrapas ineficaces y sin gabardinas fúnebres, pidiéndole al Señor, ¡eso sí, que los jinetes del castoreño sean lo suficientemente diestros para salvar a la cabalgadura o, cuando menos, que los toros acierten a despenar al penco de un solo golpe y no en veces, para no dar lugar a las deplorables operaciones quirúrgicas del patio, que revuelven el estómago y encogen el corazón.

¿Que los Poderes públicos atienden la súplica de la Protectora y encuentran el medio de complacernos a todos, incluso a la Tiburcia? Pues amén... ¡Y loado sea Dios!

JUAN PEREZ ZUÑIGA

UNA REYERTA

Un conductor de tranvía hiere a un viajero

En un tranvía del disco 15, que hace el recorrido Chamberí-Pacífico por Hortaleza, se produjo una reyerta, en la que resultó gravemente herido un viajero.

Cuando el tranvía llegaba a la Glorieta de la Iglesia, el cobrador previno al viajero Ventura Peinado Cocalón, de veintiséis años de edad, domiciliado en la calle de Alvarez de Castro, número 8, de que el trayecto había terminado.

Peinado hizo ver al cobrador que como el tranvía iba a encerrar en la cochera, podía seguir él hasta la Glorieta de Quevedo.

Con este motivo disputaron ambos, y en la disputa intervino el conductor del tranvía, Rafael Baide Calleja, de treinta y un años, que habita en la calle de Federico Rubio, número 7.

Entre el conductor y el viajero mediaron insultos y amenazas. El conductor agredió a Ventura Peinado con la barra que se usa para hacer el cambio de las agujas, y le produjo una herida contusa, de diez centímetros de extensión, con destrozo de los tejidos blandos de la región frontal izquierda y ligera conmoción cerebral.

El conductor fué detenido y puesto a disposición del juez de guardia.

El herido no pudo declarar por la gravedad de su estado.

CASO DE INHUMANIDAD

Después de un desahucio

Información policíaca

La Policía ha abierto una información acerca del suceso motivado por el desahucio registrado en la Guindalera el lunes último, y que ha sido apreciado como un caso de inhumanidad. Y de esa información resulta que los esposos Antonio Surjo y Concepción Peris vivían desde hace tiempo en el número 1 de la calle de Ruiz de Ocaña (Guindalera).

Por carencia de recursos debían dos meses de alquiler al casero, quien entabló el correspondiente juicio de desahucio, y para efectuar la diligencia de lanzamiento se presentaron en el domicilio del matrimonio el alguacil del Juzgado municipal del distrito de Buenavista y un oficial.

Concepción Peris hizo constar que uno de sus tres hijos, la niña de tres años llamada Rosa, estaba gravemente enferma.

Ante las manifestaciones de la madre, el alguacil indicó al propietario de la finca, que habita en un piso de la misma, y que se hallaba presente en el desahucio, la conveniencia de aplazar éste; pero el dueño se negó terminantemente y el lanzamiento se efectuó, con las lamentables consecuencias ya conocidas.

El juez de guardia

El juez de guardia, enterado de lo ocurrido, ofició a la Casa de socorro del distrito de Buenavista para que la niña Rosa quedase hospitalizada en dicho establecimiento benéfico, y dispuso que lo actuado por la Policía quedase unido al sumario que incoó para averiguación de las responsabilidades a que hubiese lugar.

Rasgo nobilísimo

El concejal D. Alberto Santías, presidente de la Casa de socorro de Buenavista, sabedor de la desgracia en que se encontraban Concepción Peris y sus hijos, dió orden de que la familia quedase alojada allí y que por su cuenta se atienda a sus necesidades, se alquile la vivienda que ellos busquen y se les deje instalados en ella.

El rasgo del Sr. Santías es muy digno de alabanza.

El casero

No se tiene noticia de que el casero, conocedor del daño causado, y que tanto ha escandalizado a la opinión pública, a igual tiempo que ha motivado una actuación judicial; no se tiene noticia, repetimos, de que haya, ante este caso de tragedia de una familia, sentido la necesidad de con un rasgo piadoso mitigar el daño causado.

Si de esa insensibilidad hubieran participado el médico D. Antonio Sevilla y el concejal señor Santías, ¿qué hubiera sido de la vida de esa pobre niñita lanzada a la calle cuando la fiebre la devoraba?

LAS FORMULAS BUROCRATICAS

Un feto sin enterrar dos días

En el domicilio del doctor D. Arturo Torregrosa, que vive en la ronda de Atocha, 7, primero, se presentó el lunes último una joven que presta sus servicios en otro piso de la misma casa en demanda de asistencia facultativa. Se la auxilió, y a los pocos minutos dió a luz un feto del sexo femenino, que había muerto en el claustro materno.

El doctor Torregrosa expidió el certificado de defunción, que envió con una persona de su confianza al Juzgado municipal para que se librase la licencia de enterramiento.

El médico del Registro civil compareció en el domicilio del doctor Torregrosa para autorizar la licencia, que fué expedida; pero la tenencia de alcaldía del distrito del Hospital se negó a hacer los trámites para la concesión de sepultura, sin lo cual no puede verificarse el enterramiento, fundándose en que no estaba hecha la inscripción en el Registro civil.

El comisario de Policía del distrito del Hospital, en vista de que el feto llevaba más de cuarenta y ocho horas fuera del claustro materno, puso en conocimiento del juez de guardia lo que ocurría.

El juez del distrito del Hospicio, en funciones de guardia, dió la orden de enterramiento.

"LA LIBERTAD" EN BARCELONA

Los nuevos ídolos

Excedentes los ídolos políticos, han ido apareciendo nuevos personajes que excitan y absorben las admiraciones populares. Ya hemos escrito que en estas idolatrías se echa también el brebaje político, como ocurre en el «football», en el que dos Clubs, el Barcelona y el Español, a pesar suyo, aun cuando no quieran ni sus jugadores ni sus directivas, representan dos políticas. En los nuevos ídolos líricos, todavía un grito ¡presente! la política, pero los bandos nacen, y si Fleta tiene sus incondicionales, que son multitud, Hipólito Lázaro ha presenciado estos días su apoteosis, mantenida noche tras noche por el denso gentío del teatro Olimpia, enorme y popular, ¡Seis mil fervorosos ofreciendo al divo sus vítores, sus ovaciones y sus pañuelos agitados como banderines!

El triunfo de Fleta fué grande; pero el de Lázaro ha sido mayor. La multitud le agradecía aquella inacabable superación de los agudos. Era el tenor clásico, abominado por los wagnerianos, el tenor de la escuela italiana, puramente histológico y funambulesco, retando al cielo con la voz, como si su garganta tuviese una aspiración babélica. Era también la afirmación de una tradición barcelonesa, que Madrid no conoce, la de los cantantes propios, salidos del pueblo y amados por el pueblo, que los ve luego pasar, triunfantes, por el Mundo.

Se ha hecho lugar común el afirmar que la pintura es nuestro arte máximo, dotado de todas las dimensiones y con una fuerza internacional. Hoy mismo, *The Sphere*, de Londres, consagra una plana a nuestro escultor Pablo Gargallo, el Picasso de la escultura, apoyado, aupado, por el propio Picasso. Bien; pero ¿y si nuestro arte máximo fuera la música, en todos sus matices, más en los de ejecución que en los de creación? Dos tenores, Lázaro y Palet, son hoy los ídolos líricos de Barcelona. El uno, Lázaro, viene de Italia lleno de laureles, con «Il piccolo Marat», ungido por el propio Mascagni. El otro, Palet, llega triunfante de América, y ayer mismo, en «Carmen», los selectos y los populares, lo han colocado por encima de Lázaro y de Fleta. Hace quince días, y en el Liceo, otro tenor catalán, Canalda, interpreta «Parsifal», y un barítono, Segura-Tallien, «Manon». Sumemos a éstos el tenor Ravestón, adscrito a la escena alemana. Añadamos el bajo Perelló de Segurola. Recordemos a Blanchart, el barítono. La enumeración femenina es igualmente nutrida y gloriosa. He aquí capitana a María Barrientos. He aquí a Elvira Hidalgo, a Conchita Supervía, a Graciella Paretto, a Mercedes Capsir, finalmente. En el Liceo podría cantarse a Wagner o Verdi con artistas catalanes. Para un pueblo de dos millones de habitantes, es innegable que es ésta una magnífica florescencia lírica.

Resulta esto más extraordinario por suponer algunos—ignoro el fundamento científico de la teoría—que Cataluña no es tierra de buenas voces, al revés de otras tierras, las rusas, por ejemplo, donde parece que las laringes tienen espléndidas condiciones para el canto. Pero será el fondo germánico que hay en el catalán, o añadido a éste las costumbres corales traídas por Clavé, o el admirable cancionero catalán que ha puesto en todas las juventudes una emoción lírica, lo cierto es que sorprende la abundancia de cantantes catalanes internacionales.

Como sorprende la cosecha que de ejecutantes ha dado siempre Cataluña. Desde Pablo Casals, el gran condestable del violonchello, a Llobet, el príncipe de la guitarra, heredero directo de Tárrega, toda la lira. Incluso es posible la oferta de artistas a otros pueblos. Juan Manén, el violinista, es ídolo para los alemanes, y en París, el pianista Joaquín Viñes, hace años que oficia de intérprete inevitable de los compositores de vanguardia. Por eso, el arte máximo de Cataluña es la música, aun cuando, para regateo, se haya concedido a la pintura esa jerarquía.

MARIO AGUILAR

Barcelona, Marzo.

EN VILLAVERDE

Fiesta simpática

Atentamente invitados asistimos el domingo último a una fiesta altamente agradable, simpática, que había sido organizada por la Directiva de la Asociación de Vecinos de la Colonia Orcasitas, situada ésta en el término municipal de Villaverde y constituida por varios centenares de colonos, en su mayoría trabajadores, afiliados a la Casa del Pueblo.

Se celebraba la inauguración de una escuela.

Antes de la ceremonia inaugural, la Directiva, constituida por D. Pedro Orcasitas, benemérito filántropo fundador de la Colonia y presidente de la Asociación, y D. Martín y D. José Cuervo, D. Inocencio Emperador, D. Pedro Cortés, doctor Luis Jesús García, D. Francisco Expósito, don Mauricio Cea, D. Luis Vázquez y D. Roque Gómez, se reunió en fraternal banquete, sentando a la mesa a varios invitados, uno de ellos nuestro compañero García Iniesta.

Fué servido el almuerzo, a maravilla por cierto, en el establecimiento instalado en la Colonia por doña Herminia de la Puente, elemento también principalísimo de esta institución meritísima que se denomina, como ya hemos dicho, Colonia Orcasitas, que en breve se ofrecerá como una bellísima, saludable, ciudad que hará el enlace del término municipal de Madrid con el de Villaverde, y será una aportación de solución para el problema de la vivienda.

Grato el yantar, al aire libre, acariciados por el calor solar, suavemente mitigado por el aire puro de la Sierra; excelentemente servido por la señora De la Puente, figura femenina muy interesante, por su abnegación, que la ha hecho merecer y obtener el ser condecorada con la medalla de la Cruz Roja Española, los comensales quedaron ampliamente satisfechos.

Y fueron llegando más invitados a la inauguración de la escuela, los colonos, los vecinos de Villaverde, y al frente de éstos, las autoridades.

A las cuatro de la tarde la animación en la extensa planicie sobre la cual ha de asentarse la Colonia de Orcasitas era verdaderamente extraordinaria. A esa hora se celebró la inauguración de la escuela, motivo principal del gratísimo festejo en el que tanta parte tomó un gran núcleo popular, congregado en torno de los señores de Orcasitas, que han costeado el edificio y sostendrán la enseñanza, y que por este hecho, sumado a otros, han conseguido una gratitud de los colonos, en la tarde del domingo expresada por éstos de la manera más elocuente.

En el acto de la inauguración hablaron don Luis Vázquez, el párroco de Villaverde, un concejal de aquel Ayuntamiento, D. Enrique Artero y nuestro compañero García Iniesta. Refirieron los primeros lo meritísimo de la labor realizada por el Sr. Orcasitas; ensalzaron las ventajas de la cultura; destacaron el grande acierto de anticipar la escuela a la vivienda en la Colonia. El Sr. Artero glosó la gratitud de todos para corresponder a la filantropía apuntada y destacó la representación del ministro de Instrucción pública, transferida al alcalde de Villaverde. Y García Iniesta, ante los elogios dedicados á LA LIBERTAD por sus campañas en pro de los humildes y de cuanto signifique engrandecimiento social, dijo palabras de agradecimiento, y a ellas sumó otras de ratificación de la conducta en nosotros estimada, y la concurrencia rompió en aplausos a LA LIBERTAD.

Al acto inaugural se puso término con un «lunch» suculento, y con tal largueza servido, que fueron tenidos por invitados todos cuantos se acercaron a presenciar la fiesta. La señora de Orcasitas, doña Rosa Peña, y sus bellísimas hijas hicieron los honores amabilísimamente.

El regocijo y alegría duró hasta bien entrada la noche.

La escuela está enclavada en lugar de inmejorables condiciones higiénicas, dotada de material abundante y moderno, y está regentada por la inteligente profesora doña Francisca Pavón.

Se dará enseñanza a más de treinta alumnos de uno u otro sexo.

Nuestra enhorabuena a la Asociación de Vecinos de la Colonia Orcasitas—coincidiendo con «El Socialista»—y nuestro aplauso al Sr. Orcasitas, munífico sostenedor de dicho centro de enseñanza, al par que principal factor de que el obrero y el mesócrata puedan contar con vivienda propia, higiénica y barata.

LOS TEATROS

FUENCARRAL

Antonia Herrero-Manuel París

Circunstancias casuales han motivado la presentación en Fuencarral de la compañía de Manuel París, en la que figura como primera actriz Antonia Herrero; elenco que ha debutado con «La condesa María»; que ayer representó «Don Luis Mejía», y que hoy anuncia otra obra.

Actuación que pudiéramos decir es de tránsito, ofrece el interés de que con la diaria renovación del cartel fácilmente se pueden contrastar los méritos de estos comediantes, con lo que éstos salen ganando.

Antonia Herrero, excelente actriz de comedia, y Manolo París, ya con buen crédito artístico en Madrid, al reaparecer ahora han obtenido el aplauso unánime.

Se dice que pasarán a Estava. Nos parece bien.

C. G. I.

ALLI, COMO AQUI

Focos de infección en Badajoz

Badajoz, 10.—Para convencerse de que las denuncias que había recibido con respecto al mal estado de urbanización de los mismos eran ciertas, el gobernador ha visitado los barrios altos.

La primera autoridad de la provincia sacó una penosa impresión de su visita, y tan convencido está de que aquellos barrios constituyen un atentado contra la higiene pública, que ha convocado inmediatamente a la Junta provincial de Sanidad para que se adopten medidas que tiendan a la inmediata evitación de aquellos focos de infección.

¡QUE DIRA SAN VICENTE!

Un caballero decentemente vestido estafa a una anciana

En el domicilio de la anciana de setenta años doña María López de Silva, calle de Santa María, 15, se presentó hace varios días un caballero correctamente vestido, muy humilde y modoso, quien se ofreció a dicha señora para hacer con ella una obra de caridad.

Dijo que era miembro de la conferencia de San Vicente de Paúl, y que enterado de que era una señora piadosa e infortunada, hasta el extremo de haber tenido que pignorar todas sus prendas y alhajas, iba para ofrecerle el auxilio de la mencionada conferencia.

La inocente y necesitada señora entregó al bondadoso caballero un fajo de 32 papeletas del Monte de Piedad.

Nunca lo hubiera hecho, pues el «piadoso» caballero no ha vuelto con las papeletas y la pobre señora ha sido víctima de una estafa.

Notas de Sevilla

El Sr. Martín Noel

Sevilla, 10.—Esta mañana, el director de Bellas Artes argentino, Sr. Martín Noel, paseó por la ciudad, acompañado de su secretario, D. Federico Ramos Mejía. Ambos recorrieron el barrio de Santa Cruz y otros típicos de la ciudad.

El Sr. Martín Noel, hablando con los informadores locales, dijo que sus proyectos acerca de la Exposición Iberoamericana los expuso ya en Madrid.

Agregó que el viaje de la corte a Sevilla lo había realizado en automóvil, con objeto de poderse detener en las poblaciones más interesantes de la ruta. Mostróse encantado de las maravillas arquitectónicas que ha encontrado a su paso.

En Extremadura pernoctó en la hospedería del Monasterio de Guadalupe, recreándose en la contemplación de este edificio, que calificó de maravilla.

El domingo marchará el Sr. Noel a Granada, y, a su regreso, se instalará en Sevilla, población que le ha merecido los más fervorosos elogios.

Con motivo de su cargo tendrá que realizar algunos viajes rápidos a la Argentina, alguno de los cuales lo efectuará dentro de tres meses.

Para el acto de la toma de posesión de los terrenos que Sevilla cede con motivo de la Exposición Iberoamericana a la Argentina, vendrá a esta capital el embajador, Sr. Estrada, y probablemente el ministro de Estado.

Una Exposición de Arte antiguo

La Asociación de Arte antiguo ha acordado organizar para Mayo una Exposición de Arte antiguo decorativo y galas de mujer, y suscribirse al homenaje que se prepara al duque de Alba, como patrocinador de las obras de arte.

Accidente a un obrero

El obrero pintor Juan Maraber, que trabajaba subido en una escalera, tuvo la desgracia de caerse al suelo, sufriendo gravísimas heridas y conmoción cerebral.

Lea usted todos los domingos el suplemento literario de LA LIBERTAD. Se publican en él las novelas más famosas

Cuentistas extranjeros

La sopa de queso

Es un cuartito de un quinto piso, una de esas bohadas donde la lluvia rebota verticalmente sobre los cristales de las lumbreras, y cuando la noche ha caído—como ahora sucede—parecen perderse con los tejados en la obscuridad y en la ventisca. Sin embargo, la estancia es agradable, confortable, y al entrar en ella nos invade una sensación de bienestar que aumenta al oír el soplo del viento y los torrentes de la lluvia que arroyan por los canalones. Nos creíamos en un nido muy calentito, en la cima de un árbol enorme. En este momento el nido está vacío. El dueño de la habitación ha salido; pero se presiente que va a entrar de un instante a otro, y todo en la casa parece estar aguardándole. Sobre un buen rescoldo de brasa una pequeña marmita hierve tranquilamente con un murmullo de satisfacción. Tarde es para que una marmita esté despierta; sin duda por eso, aunque parece hecha a su oficio, a juzgar por su panza tostada, consumida al fuego, de vez en cuando se impacienta y la tapa se levanta agitada por el vapor. Entonces una tufarada de calor apetitoso brota y se difunde por toda la habitación.

¡Qué olorcillo tan rico a sopa de queso!

También a veces el rescoldo se inquieta un poco. Las cenizas se desmoronan entre los leños, y entonces un breve resplandor corre por el suelo, iluminando la estancia por abajo, como para hacer su inspección y asegurarse de que todo está en orden. Sí, a fe mía; todo está en perfecto orden, y el amo puede venir cuando guste. Las cortinas de sarga están corridas, tapando las ventanas, colgando confortablemente alrededor de la cama. Allí está la cómoda butaca que se alarga junto a la chimenea, la mesa a un lado, ya puesta, la lámpara preparada para arder, el cubierto para uno solo, y al lado del cubierto, el libro, compañero de la solitaria cena. Y de la misma manera que la marmita está lamida por el fuego, las flores de la vajilla han palidecido con el agua y el libro está sobado por las orillas. En todo se nota el suave aspecto, un poco cansado, de una costumbre. Se conoce que el amo de la casa debe de volver todas las noches muy tarde y gusta de encontrarse, al entrar en su cuarto, esta humilde cena que cuece a fuego lento y le perfuma y calienta el cuarto hasta su regreso.

¡Qué olorcillo tan rico a sopa de queso!

Al ver la limpieza de este cuartito de soltero me imagino un empleado, uno de esos seres minuciosos que llevan a toda su vida la exactitud de la hora de la oficina y el orden de las etiquetas. Si vuelve tan tarde debe de ser porque está de servicio por la noche en Correos, en Telégrafos. Me parece que le veo junto a una ventanilla, puestos los manguitos de satén y el gorro de terciopelo, timbrando sobres, devanando las cintas azules de los telegramas, preparando a París, que duerme o se divierte, sus negocios de mañana... Pues no, no es eso. Ved que husmeando por el aposento, el resplandor del hogar acaba de iluminar unas grandes fotografías clavadas en la pared. Y van destacando de la sombra, en marcos de oro y majestuosamente vestidos, el emperador Augusto, Mahoma, Félix, caballero romano, gobernador de Armenia, coronas, cascos, tiaras, turbantes, y bajo tan diferentes tocados, la misma cabeza solemne y erguida, la cabeza del dueño de la casa, el dichoso señor por quien esta sopa perfumada cuece y hierve dulcemente sobre la ceniza caliente.

¡Qué olorcillo tan rico a sopa de queso!

No, no es un empleado de Correos. Es un emperador, un amo del mundo, uno de esos seres providenciales que todas las noches de tragedia hacen estremecerse la bóveda del Odeón y que no tiene más que decir: «Guardias, detenedle», para que los guardias obedezcan. En estos momentos estará allí, en su palacio, al otro lado del Sena. Calzado el coturno, la clámide prendida a los hombros, pasea bajo los pórticos, declama, frunce el ceño, se envuelve con aire aburrido en sus largas tiradas de versos trágicos. ¡Es tan triste representar para las butacas vacías! ¡Y la sala del Odeón parece tan grande, tan fría, las noches de tragedia!... Pero de pronto, el emperador, medio helado bajo su púrpura, siente un estremecimiento de calor correrle por todo el cuerpo. Su mirada se enciende, su nariz palpita... Piensa que al volver encontrará su cuarto muy caliente, el cubierto puesto, la lámpara preparada y toda su casita muy en orden, con ese esmero burgués de los comediantes que se vengan en la vida privada de la conducta algo desordenada de la escena. El se ve ya destapando la marmita, llenando su plato rameado.

¡Qué olorcillo tan rico a sopa de queso!

A partir de aquel momento ya no es el mismo individuo. Los rectos pliegues de la clámide, las escaleras de mármol, la arquitectura severa de los pórticos, nada le detiene. Se anima, acelera su papel, precipita la acción. ¡Figuraos! ¡Si el fuego se apagara allá, en su casa! A medida que la representación avanza, la visión se le aproxima y le presta bríos. ¡Milagro! ¡El Odeón se deshiela! Los viejos abonados de silla de orquesta despiertan de su marasmo y encuentran que este Marancourt está verdaderamente magnífico, sobre todo en las últimas escenas. El caso es que en el desenlace, a la hora decisiva en que los traidores caen muertos a puñaladas y se casa a las princesas, la fisonomía del emperador es de una beatitud, de una serenidad extraña. Con el estómago vacío a fuerza de emociones y parlamentos, sueña que está en su casa, sentado a la mesa, y su mirada va de Cina a Máximo con una dulce sonrisa enternecida, como si viese ya los sabrosos hilillos blancos que penden de la punta de la cuchara, cuando la sopa de queso está en su punto, muy cocida y servida caliente.

ALFONSO DAUDET

POR CUESTIONES DE OFICIO

Un obrero herido por otro compañero de taller

En un taller de herrería de la calle de Martín de los Heros ocurrió un hecho sangriento, del que han resultado heridos dos individuos que trabajaban en dicho establecimiento.

Por rivalidades del oficio discutieron los obreros Francisco Lara Díaz, de veintitrés años, domiciliado en la plaza de la Moncloa, número 4, y Bernardino Ramos Manzanedo, de veinticuatro, que habita en la calle de los Artistas, número 26.

De las palabras pasaron a las obras, agrediéndose mutuamente. Ambos resultaron heridos; pero el lesionado de más consideración fué el Bernardino, que tuvo que ser asistido en la Casa de socorro del distrito, y después de curado pasar al Hospital.

El Juzgado instruyó diligencias.

2009 Ministerio de Cultura

LA HIGIENE, LA MEDICINA Y LA SALUD

La lucha contra la fiebre tifoidea

Nuestras planas médicas, de creciente éxito entre los lectores, llegan, con la de hoy, a adquirir un carácter selecto de sana divulgación, que forzosamente ha de halagarnos.

Las máximas autoridades españolas, en el problema, escriben para el público de LA LIBERTAD, y haber logrado su valiosa colaboración impónenos un deber de reciprocidad: el de pedir que sus consejos sean atendidos y que alrededor de sus palabras, serenas y luminosas, surja un estado de opinión preocupada por estos temas transcendentes para la raza y para la patria.

El escaso efecto logrado aún en España en la lucha contra la tifoidea, carece en absoluto de razón. Sólo una la justifica: la ignorancia de lo fácil del remedio.

Confiamos que esta ignorancia será disminuida, en parte, por la divulgación de las verdades fundamentales, a cuyo servicio se pusieron las plumas que honran hoy esta plana.

Lo que puede obtenerse en la lucha contra la tifoidea

Es axioma corriente en ciencia sanitaria que para formar juicio del adelanto higiénico de una ciudad o de un país y de la cultura de sus habitantes basta examinar su morbilidad y mortalidad por fiebre tifoidea.

Esto se debe a la circunstancia de ser dicha enfermedad perfectamente conocida en sus causas y en su modo de trasmisión, y también el hecho de poseer medios fáciles de combatirla, de manera que resulta la más evitable entre las que figuran en el grupo de las infecciones.

El germen que la difunde emana del hombre, pasa al medio externo y desde el medio externo vuelve nuevamente al hombre, ya sea por la vía directa de las trasmisiones por contacto, o ya por la indirecta de las infecciones por ingestión.

El grupo más numeroso de enfermos lo dan las trasmisiones por intermedio del agua y de la leche, y después el de las infecciones por contagio directo, y en ninguna nación constituye hoy problema que ofrezca serias dificultades impedir la trasmisión de la fiebre tifoidea por los vehículos antes mencionados.

Inglaterra, Dinamarca, Suecia, Holanda, Alemania y los Estados Unidos han logrado en pocos años rebajar su mortalidad a términos insignificantes, dejándola reducida a un tanto por mil insignificante donde antes era de 25 a 30 por 100.000.

Y esto se ha conseguido, sencillamente, con tres medidas principales: primera, depuración de los abastecimientos hídricos, cosa hoy económica y fácil de realizar; segunda, construcción de alcantarillas con desagües apropiados, y tercera, organización higiénica de los abastos de leche.

Mientras estas medidas no se apliquen radical y eficientemente en las grandes urbes españolas no lograremos la victoria que sobre la fiebre tifoidea han obtenido las principales naciones europeas y americanas.

En este terreno, que es de incumbencia y responsabilidad municipal, España permanece inactiva y retrasada. La estadística que sigue y que abarca los quince años últimos, demuestra que el progreso, en lo que se refiere a fiebre tifoidea, es, ¡desgraciadamente, nulo.

MORTALIDAD POR FIEBRE TIFOIDEA

Años	Defunciones	Mortalidad por 100.000 habts.
1910	4.584	22
1911	5.308	26
1912	4.500	22
1913	4.655	22
1914	6.401	31
1915	5.159	25
1916	5.075	23
1917	3.496	16
1918	7.384	35
1919	5.677	27
1920	7.027	33
1921	7.039	32
1922	5.440	25
1923	5.139	25
1924	4.663	21

Pero el Gobierno no puede consentir que semejante estado, bochornoso y perjudicial para España, continúe, y habrá de tomar las medidas procedentes para que los Municipios y los particulares cumplan con sus obligaciones, ya que la solución del problema no ofrece hoy dificultades de ningún género y sólo requiere el ejercicio de una buena voluntad.

DOCTOR FRANCISCO MURILLO
Director general de Sanidad

TOS
PASTILLAS PECTORALES CALMANTES, DOCTOR SERRA. EN FARMACIAS, Y DOCTOR BENEDICTO, MADRID

EL SANATORIO. Vinos especiales para enfermos. Nosotros los recomendamos para conservar la salud. CRUZ, 21, MADRID. Tl.º 699 M.

DOCTOR D. ANTONIO GARCIA TAPIA.—Disfruta de tal notoriedad el doctor Tapia, que intentar descubrir su significación dentro de la Medicina española tendría tanto de gesto pedante como de propósito ridículo. Sólo queremos llamar la atención del lector sobre una admirable ejemplaridad, pródigamente ofrecida por la vida del famoso laringólogo: el valor de la perseverancia y de la fe en sí mismo

La vacunación contra la tifoidea

Todavía el fantasma de la fiebre tifoidea nos amenaza y nos persigue con encarnizada constancia. Y todavía, sin embargo, médicos y profanos continuamos inactivos, en una actitud de pasividad suicida. De cuando en cuando nuestra habitual tranquilidad aparece interrumpida por un sobresalto de terror al enterarnos de que en la vecindad de nuestra vivienda hay algún caso de tifus o al oír hablar de una posible contaminación de las aguas de que nos servimos para las necesidades domésticas. Pero la reacción que tales y otros semejantes hechos nos causa es, como siempre, de una gran apariencia externa, pero poco consciente. Parece que nuestra justa indignación va a conducir a algo efectivo. Pero no; estas sacudidas de nuestro espíritu ante la amenaza de un peligro pasan pronto y seguimos viviendo plácidamente en la inconsciencia, para no recordar más a Santa Bárbara hasta que vuelva la tormenta.

No cabe dudar que en muchas enfermedades infecciosas los más enérgicos esfuerzos tienen por ahora una mediocre eficacia; todavía la Ciencia no ha sabido poner en nuestras manos el remedio que cure o que prevenga. Pero en la fiebre tifoidea no pasa así; ignoramos mucho en lo que se refiere a la curación; mas por eso precisamente es más urgente poner en práctica lo mucho que se conoce para prevenirla.

Hace más de treinta años que Wright, en Inglaterra, comenzó la vacunación contra esta enfermedad, y casi simultáneamente Chantemesse, en Francia, y Pfeiffer y Kolle, en Alemania, siguieron la misma orientación con firme base experimental. Los resultados del método, perfeccionado por el trabajo incesante de un gran número de investigadores, no han podido ser más halagüeños.

Ya las primeras estadísticas publicadas muy poco después del descubrimiento lo prueban de un modo fehaciente. Practicada por los ingleses en la India, consiguieron disminuir la morbilidad de 15,6 por 100, que era en 1906, a 4,6 por 100 en 1910. Igualmente la mortalidad descendió desde 3,19 hasta 0,83 por 100.

En los Estados Unidos el descenso ha sido tan notable que merece la pena consignar algunos de los datos publicados por un epidemiólogo de tanta autoridad como Vaughan. Desde 1898, en cuyo año la morbilidad en el Ejército americano alcanzó la cifra de 875 casos por 100.000, la fiebre tifoidea fué disminuyendo progresivamente, sin duda gracias al mejoramiento de las condiciones de higiene general y muy especialmente de los abastecimientos de agua. Pero desde 1903 a 1909 quedó estacionada en una cifra media de 25 por 100.000, y fué necesaria la implantación de la vacunación, comenzada en 1910, para que la tifoidea disminuyera, manteniéndose alrededor del 3 por 100.000, y aun el año 1913 fué nula la morbilidad por esta enfermedad.

Podrían multiplicarse hasta el extremo las citas de estadísticas que, como las anteriores, prueban mejor que todo razonamiento la eficacia de la vacunación contra la fiebre tifoidea. Como llevaría mucho espacio, citaremos solamente los datos comparativos en tiempo de guerra, los más elocuentes, puesto que precisamente esta enfermedad ha sido siempre inseparable de los cataclismos bélicos.

En Alemania, durante la campaña del año 1870, la morbilidad alcanzó la enorme cifra de 2.100 por 100.000 soldados, en tanto que durante la guerra europea el promedio fué de 150. Que este descenso fué debido a la vacunación lo demuestra el hecho de que mientras el año 1914 la proporción de casos llegó a 620 por 100.000, una vez instituída la vacunación se inició el descenso, que redujo la proporción a 77 el año 1917.

En los Estados Unidos los datos son aún más impresionantes. Durante la guerra civil de 1861-62 el número de casos fué de 1.961 por 100.000; en la guerra con España, en 1898-99, descendió a 967, y, finalmente, durante la guerra mundial, sólo se han observado cinco casos de fiebre tifoidea por cada 100.000 soldados.

Muy semejantes son los datos del Ejército francés y de las demás naciones que intervinieron en la contienda.

Claro es que todavía habrá escépticos que intentarán atribuir a un mejoramiento higiénico general de las tropas en campaña los indudables beneficios obtenidos. Y no cabe negar que este mejoramiento contribuye a disminuir la morbilidad para toda clase de enfermedades; pero, desgraciadamente, no en la medida que se ha observado durante la gran guerra. La prueba de que la casi desaparición de la fiebre tifoidea se debe a la vacunación la da la observación siguiente: tanto en el Ejército francés como en el alemán se instituyó la práctica de la vacunación en cuanto destellaron los primeros chispazos de la infección tífica. Y, en efecto, la enfermedad disminuyó rápidamente. Pero nuevamente se notó al poco tiempo la aparición de enfermedades tíficas que hicieron creer en un recrudecimiento de la epidemia, hasta que las investigaciones bacteriológicas probaron que no se trataba de la misma fiebre tifoidea, sino de sus variedades, las fiebres paratifoideas A y B. Bastó incluir estos gérmenes en la vacuna, creando la llamada vacuna mixta Tab, para que igualmente disminuyeran en gran proporción. No cabe duda que en este ensayo el éxito corresponde a la vacuna, puesto que las condiciones higiénicas de los Ejércitos eran las mismas antes y después de la vacunación.

En nuestro país, aunque creemos que puede y debe hacerse mucho por mejorar los sistemas de abastecimientos de aguas y se deben divulgar los consejos técnicos necesarios para conseguir evitar el contagio, pensamos, sin embargo, que el mayor beneficio podemos obtenerlo con la vacunación. Si se piensa que en la mayor parte de las poblaciones españolas no es posible por el momento mejorar los sistemas de abastecimiento de agua y que en muchas de ellas y en casi todos los pueblos se surten de fuentes pequeñas y de pozos, se comprenderá fácilmente la dificultad de orientar la lucha en ese sentido.

Comprendemos un poco el retraimiento de la gente ante la vacuna, amedrentada por el relato de hechos desgraciados y desilusionada por la poca duración de la inmunidad que confiere; conceptos alentados equivocadamente incluso por algunos técnicos, muy pocos, afortunadamente. No hay tal cosa. La vacunación antitífica no ofrece peligro de ninguna clase; seguramente no hay más riesgo al vacunarse que el que se corre al aventurarse a atravesar una calle concurrida de una gran población. Cierto que se citan algunos casos de muerte en cardíacos o tuberculosos; pero, naturalmente, la muerte de estos enfermos no puede ser atribuída a la vacuna, que en todo caso habrá podido contribuir en una mínima parte a aumentar el elevado tanto por ciento de probabilidades para morirse que ya tenían por su enfermedad.

Y en cuanto a las molestias, leves y pasajeras siempre, que ocasiona la vacunación no pueden constituir un motivo fundamental para no aprovecharse de sus beneficios, puesto que un sabio del Instituto Pasteur, de París, el profesor Beskereda, ha demostrado que basta ingerir una vacuna, especialmente preparada para su administración por vía digestiva, para lograr la inmunidad. Y con ese método, que está ya suficientemente contrastado, no se producen accidentes ni molestias de ninguna clase.

Tenemos la seguridad de que a medida que la gente se vaya enterando de las ventajas que puede reportarles la vacunación antitífica la adoptarán de una manera tan rutinaria como la variolosa. Y llegará el día en que, en vez de necesitar el consejo o la imposición, exijan con perfecto derecho los beneficios de un remedio de tan indiscutible eficacia.

DOCTOR MANUEL TAPIA
Director del Hospital de Epidemias

Problemas de higiene

Los numerosos experimentos microbiológicos han evidenciado que los gérmenes de mayor morbilidad, los más extraordinariamente patogénicos, encuentran vehículo rápido y eficaz en el polvo que cubre constantemente muebles, pisos y ropas sin que sean suficientes nuestros esfuerzos para evitarlo.

Los métodos de limpieza empleados comunmente no hacen sino agudizar el problema, dando al polvo mayor difusión y más actividad de conducción morbosa. Bien dijo Hericourt que, si fuera posible, sería mejor dejar el polvo en donde se hallare que sacudirlo con plumeros y levantarlo con escobas, que lo lanzan al aire que respiramos.

Hoy, afortunadamente para la Humanidad, el aparato ideal de higiene **Lux** absorbe el polvo de modo maravilloso, a la vez que purifica el aire, librándole de sus impurezas.

Para convencerse de esta verdad, basta con acudir a Electro-Lux, Avenida Conde Peñalver, 14, entresuelo, o pedir prueba gratuita a domicilio, al teléfono 28-65 H.

ANALISIS CLINICOS Y QUIMICOS, DR. CONRADO GRANELL, CALLE DEL PRINCIPE, 19 y 21. TELEFONO 53-96 M., MADRID

Farmacia R. López Laleona
(ANTIGUA DEL DOCTOR GARRIDO)
FUNDADA EN 1838. CALLE DE LA LUNA, 6.
Teléfono 111 M.
ESMERADA PREPARACION DE FORMULAS
Productos vegetarianos. Específicos. Homeopatía
REMITE A PROVINCIAS

FILTROS Comprad los de «Mallié» o «Berkefeld». Son los mejores. Esparteros, 3. EL ANGEL. No equivocarse.

ANTICATARRAL García Suárez

Quedo asegurado contra CATARROS, TOS, PULMONIAS Y TUBERCULOSIS
Antiséptico enérgico de las vías respiratorias y reconstituyente general.
Dos o tres cucharadas al día
No contiene calmantes

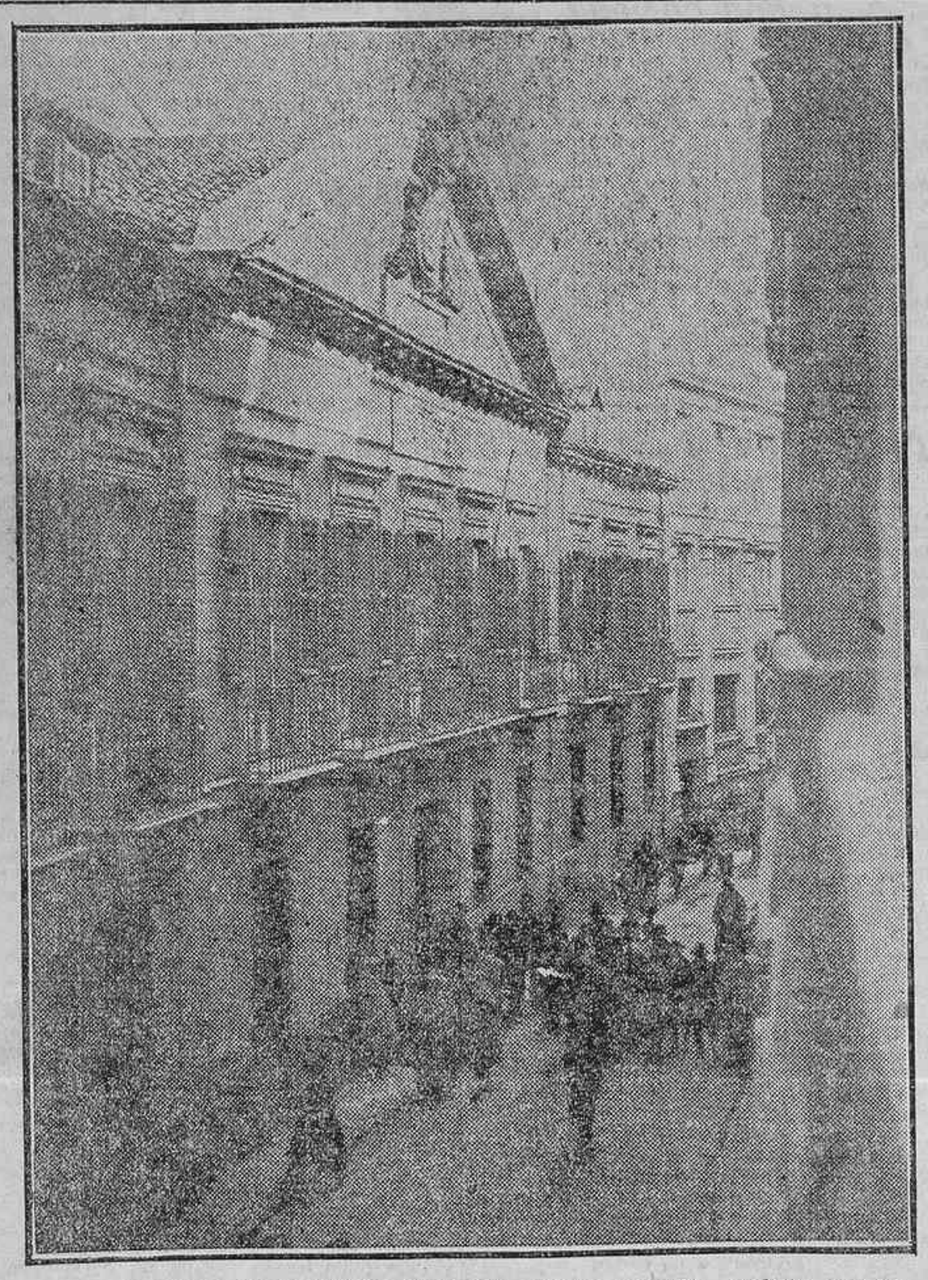

FACHADA DE LA FACULTAD DE FARMACIA.—Edificio simpático, modesto, con un encantador aire de sencillez, donde se preparan las venideras generaciones de farmacéuticos, profesión que aún no alcanzó, en el ánimo de las gentes, todo el predicamento que merece su transcendencia, porque aquéllas confunden la labor automática de expender específicos con la activa e importante cooperación científica a los intereses de la Química, la Bacteriología, la Botánica, etc.
(Fotografía Alfonso.)

PROBLEMA DE EGOISMO

Existen dos grupos de enfermedades: las fáciles de evitar y las que sólo con grandes dificultades pueden esquivarse. La tifoidea pertenece a las primeras.

No obstante, la tifoidea continúa representando una de las grandes plagas españolas. ¿Causa? El número enorme de manantiales utilizados, no obstante hallarse indefensos contra el contagio.

Verdad clara, diáfana, al margen de toda discusión, y, sin embargo, desoída. ¿Vió nadie algo tan ilógico? La tifoidea siega, anualmente, millares de vidas; la mayoría en flor, en plena adolescencia; la tifoidea es fácilmente evitable; *la tifoidea no se evita.* ¿Por qué?

Hay ideas cuyo desarrollo anémico, lento, pobre, tienen una explicación: llevar como núcleo espiritualidades no fácilmente perceptibles para la masa; pero en la lucha contra la tifoidea no ocurre esto. Los puestos en juego son intereses del más sensato egoísmo. Es la salud y la vida lo arriesgado en el envite.

Los Municipios no atenderán a la protección de sus manantiales y conducciones de agua si los vecinos no muestran el afán, lícito, de garantir la desaparición de la terrible enfermedad. Por ello no puede resultar obra exclusiva de unos concejales; tiene que serlo del pueblo entero.

Inverosímilmente la preocupación de la salud carece de realidad, en la mayoría de los pensamientos españoles. Absurdamente, cuando la tifoidea rompe la vida de un ser querido, sólo hay dos sentimientos: el natural de la pérdida, siempre; el de atribuir la culpa de la desgracia a la torpeza del médico, casi siempre.

Lo que no nace nunca es el remordimiento por haber permanecido indiferente ante el abandono de las medidas higiénicas en que dormirán infinidad de pueblos españoles.

No se pide, cuando estas verdades se predican, la aparición de virtudes excelsas; solícitase sólo que el egoísmo deje oír su voz. ¿Seguiremos sin ser oídos?

DOCTOR CESAR JUARROS

SANATORIO DE Ntra. Sra. del Perpetuo Socorro
SANATORIO POR SUSCRIPCION MENSUAL
IGUALATORIO DE ASISTENCIA SANITARIA
SANATORIO: FERNANDEZ DE LOS RIOS, 81. TELEFONO 791 J.
OFICINAS: CARRERA SAN JERONIMO 8. TELEFONO 42-37 M.

¿La sordera puede ser curada?

Este grave problema, que ha sido tan discutido por los autores más competentes, ha sido también estudiado cuidadosamente por M. G. Courtois, de París, especialista en la prótesis auricular, patentizada en Francia y España.

M. G. Courtois ha sometido a prueba una nueva aplicación de la reeducación auditiva, que puede ser hecha por los mismos enfermos, sin peligro alguno, y con gran éxito.

M. G. Courtois, que está visitando las principales capitales de España, tendrá mucho gusto en hacer una demostración de su método, durante su estancia de cinco días en Madrid, Hotel Gran Vía. Estas fechas serán hoy y mañana, y el 13 y 14 de este mismo mes.

SANATORIO DE Nuestra Señora del Pilar
UNION MEDICO-FARMACEUTICA
Sociedad de médico, farmacia y entierro
Oficinas: INFANTAS, 7, entresuelo izquierda.
TELEFONO 22-11 H.

Un magno problema sanitario

Es bien sabido que, después de la tuberculosis, la enfermedad que produce más defunciones es la fiebre tifoidea; puede decirse en cifras redondas, para que sean más fácilmente recordables, que al año mueren de esta enfermedad en España, por término medio, unos 5.000 individuos, o sea el 0,25 por 1.000 de la población, calculada en 20 millones, y teniendo en cuenta que se puede estimar la mortalidad en el 15 por 100 de los atacados, la padecen unos 35.000 españoles anualmente.

La lucha contra la fiebre tifoidea constituye, pues, para nosotros un problema sanitario de primera magnitud; pero así como en la tuberculosis tiene mucha mayor importancia la acción social que la del Estado, mejorando las condiciones de vida de los humildes y aumentando, por consiguiente, la resistencia al bacilo tuberculoso, en la fiebre tifoidea y, en general, en todas las enfermedades infecciosas en que la lesión radica en el intestino, adquiere gran relieve la intervención del Estado.

En este grupo de enfermedades intestinales inclúyense la fiebre tifoidea, las paratifoideas, las enteritis o inflamaciones del intestino de tipo coleriforme (cólera nostras), las disenterías y el cólera indiano; en todas ellas, el germen sale con las heces y ha de llegar al sano por el aparato digestivo con los alimentos. Estos pueden ser infectados: por las manos que los manejan, después de haber estado en relación más o menos íntima con el enfermo; por las moscas y otros insectos que se posan en ellos con las patas cargadas de microbios por otros contactos anteriores, y, finalmente, por el agua, que por sí sola constituye el vehículo más importante y sobre el

2009 Ministerio de Cultura

que la intervención del Estado puede ser eficacísima.

Ocupémonos brevemente de esta parte del problema. Casi todas las aguas que bebemos proceden de las lluvias, que al deslizarse sobre la superficie de la tierra se cargan, entre otras cosas, de microbios, con los que pueden hallarse los patógenos intestinales si las deposiciones de enfermos o las aguas que las conducían han impregnado las tierras. En su curso superficial (arroyos, ríos, etc.), por la acción de múltiples causas (luz, oxígeno, movimiento, etc.), muchos microbios mueren; mas otros llegan continuadamente, siendo cada vez mayor y más peligrosa la carga, sobre todo cuando pasan por las proximidades de las poblaciones. Una gran parte del agua empapa la tierra y desciende por el espesor, en virtud de su peso, hasta tropezar con capas de arcilla, que no la dejan pasar, formándose depósito subterráneo o deslizándose sobre la capa y constituyendo las aguas profundas que el hombre extrae por los pozos y fuentes; en esta filtración al través de las tierras el agua se purifica más o menos perfectamente, según la constitución del terreno y otros factores, hasta el punto de salir, en ocasiones, perfectamente pura.

Fácilmente se desprende de lo dicho que las aguas superficiales son siempre peligrosas por transportar con frecuencia los gérmenes de las infecciones intestinales, en tanto que las profundas podrán no serlo si la filtración ha sido suficiente.

La lucha contra la fiebre tifoidea, en esta parte importantísima, estriba, pues, primero, en procurarse un agua de bebida suficientemente pura bacteriológicamente, y segundo, en distribuirla a los consumidores sin posible impurificación posterior.

Respecto a lo primero, los pueblos afortunados que hayan conseguido agua profunda pura, deberán solamente vigilar con el mayor cuidado su captación; pero los demás tendrán que purificarla forzosamente, bien por medio del almacenamiento en grandes depósitos protegidos contra toda impurificación, donde las aguas permanezcan meses sometidas a los agentes naturales depurantes, bien privándolas de gérmenes a su paso por filtros debidamente acondicionados, o bien matando los microbios con substancias químicas que a la dosis empleada sean inofensivas para la salud. En los últimos lustros va extendiéndose el empleo del cloro con este objeto, siendo ya muchas las poblaciones americanas y europeas que lo usan.

El perfecto aislamiento de toda la red de distribución es también importantísimo, pues con frecuencia las aguas sucias que se escapan de las conducciones correspondientes llegan a penetrar en las del agua de bebida y dan lugar a terribles explosiones epidémicas, bastando recordar la de Barcelona de 1914, en que hubo muy cerca de 2.000 defunciones en tres meses y cerca de 20.000 atacados.

Por lo dicho se comprenderá fácilmente la extraordinaria eficacia que puede tener la intervención del Estado en esta parte del combate contra la fiebre tifoidea, ya que los abastecimientos de aguas de casi todas las poblaciones de alguna importancia, las más castigadas precisamente por esta enfermedad, están en manos de Empresas o entidades sobre las que el Estado tiene una intervención indudable.

DOCTOR JORGE FRANCISCO TELLO
Director del Instituto de Higiene Alfonso XIII

APARATOS DE
RAYOS X Y ELECTRO-MEDICALES
CASA VILLAR. SANTA CATALINA, 3. MADRID

AGUAS MINERALES DE TODAS CLASES. Siempre Recientes, Legítimas, Económicas. Servimos a domicilio y provincias. 30, Cruz, 30. T.º 27-88 M.

CENTRO MEDICO
ESPOZ Y MINA, 2.
Instrumentos de cirugía de las mejores marcas. Precios sin competencia. Pídase catálogo.

Laboratorio ORTUS
DOCTOR SANCHEZ MARTINEZ
Del Laboratorio Municipal
AVENIDA DE PI Y MARGALL, 5, PRINCIPAL
Análisis clínicos. Reacción Wassermann por el método del Instituto Wassermann. Análisis de orinas. Realaciones urológicas. Reacción de Fahraeus.

BAÑOS DE ORIENTE
PLAZA DE ISABEL II, NUMERO 1.
Gran casa de baños montada con todos los adelantos modernos.

¿UNA HERNIA?
No tenga miedo si usa
EL VENDAJE BARRERE de París
INFANTAS, 7, TIENDA. MADRID

Farmacia GARCIA MORO
PUEBLA, 11.-MADRID
Específicos de todas clases y aguas minerales. Gran Laboratorio para despacho de fórmulas, empleando para su confección productos químicamente puros de las mejores marcas del mundo. Garantizamos dosificación y preparación exactamente ajustada a la prescripción médica. Esta farmacia, una de las más antiguas de Madrid, es popularísima entre el público en general.

Bolsa y finanzas

LA SESION DE BOLSA DE AYER

Persisten irregulares los fondos del Estado, pues mientras los Amortizables se mantienen estacionarios, las Deudas perpetuas acusan inconsistencia. Los Tesoros bajan en bloque, aunque en pequeñas fracciones, y ya anotamos ayer la probable explicación de este descenso. Ni Deuda ferroviaria, ni grupo hipotecario, ni valores municipales registran novedad reseñable.

El grupo de Bancos acentúa firmeza, pasando el de España de 592 a 595; el Hipotecario, de 445 a 450, y el Río, de 53,50 a 59, quedando muy firme, sin duda por ciertos rumores que circulan sobre la marcha favorable del negocio y la introducción de valores estampillados en España.

En el grupo industrial, salvo las Azucareras, algo menos sostenidas, la Chade, que pasa de 400 a 396,50, y la Sevillana de Electricidad, de 120 a 118, el resto muestra buena disposición, destacando la C. A. F., que sube de 170 a 171, con dinero abundante; Guindos, de 119 a 120; Explosivos, de 494 a 495; Altos Hornos, de 134 a 134,50, y Felguera, de 50 a 52. Fenix cede de 278 a 275.

Ferrocarriles, irregulares, bajando los Alicantes, y más sostenidos los Nortes.

Tranvías siguen algo realizados, en razón al alza rápida registrada los últimos días.

Obligaciones, pesadas. Suben Alicante, primera, y H. Española. Bajan Alicante, segunda; Norte, segunda; Utiel, Peñarroya y Tánger.

La moneda extranjera, débil, salvo los francos, que al volver a aceptar Briand el Gobierno acentúan su «reprise». Los belgas ceden 10 céntimos, y uno los dólares y las libras.

Oficialmente se han negociado 300.000 francos franceses, a 26 por 100, 25,90-85-95 y 26 por 100; 75.000 idem belgas, a 32,20-30; 11.000 libras esterlinas, a 34,48-50-47-45-46; 5.000 dólares, cheque, gas, a 32,233.

Los cambios medios de la moneda extranjera han sido: Francos franceses, a 25,933; libras esterlinas, a 34,470; dólares, a 7,090; francos belgas ,a 32,233.

*

Se han cotizado a más de un cambio: Tesoros de Febrero, B, a 101,45-40-45; Alicante, a fin del corriente, a 432-2,50-75 y 433; Río de la Plata, contado, a 56, 57, 58 y 59, y a fin del corriente, a 56, 58,50 y 60.

*

A última hora, en el corro libre, quedaban: Azucareras preferentes, a 109,50; idem ordinarias, a 42,50; Felgueras, a 52; Tranvías, a 78; Alicantes, a 433; Nortes, a 461.

COTIZACIONES DEL 10 DE MARZO

4 por 100 Interior.—Serie F, 68,90; E, 68,95; D, 69,00; C, 69,20; B, 69,20; A, 69,60; G y H, 69,75.

4 por 100 Exterior.—Serie F, 82,90; C, 84,25; B, 84,25; A, 84,75.

4 por 100 Amortizable.—Serie D, 88,25; C, 88,25; B, 88,25; A, 88,50.

5 por 100 Amortizable 1920.—Serie D, 93,75; C, 93,75; B, 94,00; A, 94,00.

5 por 100 Amortizable 1917.—Serie D, 93,80; C, 93,50; B, 93,50; A, 93,50.

Obligaciones del Tesoro.—Enero, serie A, 102,20; B, 102,10; Febrero, serie A, 101,40; B, 101,35; Abril, serie B, 101,75; Noviembre, serie A, 101,40; B, 101,35; Junio, serie A, 101,20; B, 101,10; Deuda ferroviaria, serie A, 100,40; B, 100,40; C, 100,40.

Cédulas hipotecarias.—Banco Hipotecario, 4 por 100, 92,50; 5 por 100, 97,95; 6 por 100, 108,00. Marruecos, 80,75.

Ayuntamiento de Madrid.—Empr. 1868, 90,00; idem 1914, 88,00; idem 1923, 91,75.

Acciones.—Banco de España, 595,00; idem Hipotecario, 450,00; idem Hispano Americano, 145,00; idem Esp. Crédito, 175,00; idem Español Río de la Plata, C., 59,00; F. C., 60,00; H. Española, 168,00; Comp. Sevillana de Electricidad, 118,00; Tabacos, 203,00; Explosivos, 495,00; Azucareras preferentes, C., 109,50; F. C., 109,50; idem ordinarias, F. C., 42,50; Guindos, 120,00; Chade, 396,50; C. de Fósforos, 171,00; A. Hornos, 134,50; Duro Felguera, C., 52,00; F. C., 52,00; Madrid, Zaragoza y Alicante, C., 431,50; F. C., 433,00; Norte España, C., 461,00; F. C., 460,00; Fénix, 275,00; Metro Alfonso XIII, 126,00; Tranvías, C., 78,00.

Obligaciones.—Azucareras 5 1/2 por 100, 93,25; idem bonos, 99,00; Alsasuas, 84,50; Alicantes, primera, 311,00; idem segunda, 396,00; idem I, 102,00; Transatlántica 1920, 101,25; idem 1922, 102,25; Chade, 100,25; Chamberí, 78,50; H. Española, B, 97,50; Canfranc, 78,50; Valencia-Utiel, 62,50. s. n; R. C. Asturiana, 98,00; Nortes, primera, 69,00; idem segunda, 67,15; idem 6 por 100, 102,80; idem Valencianas, 98,00, s. c.; Peñarroya, 97,75; Tánger-Fez, 96,75.

Moneda extranjera.—Francos, 26,00; libras, 34,46; dólares, 7,085; belgas ,32,30; francos suizos, 136,70*; liras, 28,60*; escudos portugueses, 0,36*; florines, 2,845*; pesos argentinos, 2,83*; pesos chilenos, 0,84*; coronas checas, 21,10*; marcos oro, 1,695*.

OTRAS BOLSAS

Bolsa de Barcelona.—Interior 4 por 100, 69,05; Exterior 4 por 100, 83,00; Amortizable, 5 por 100, 1920, 93,75; idem, 5 por 100, 1917, 93,75; Marruecos, 5 por 100, 1910, 80,75; Banco Español del Río de la Plata, 62,50; Banco Hispano Colonial, 63,35; Banco de Barcelona, 25,00; F. C. Norte de España, 460,75; M. Z. A., 432,50; Andaluces, 76,20; Orense, 26,20; Metro Barcelona (transversal), 78,00; Obligaciones Norte, primera serie, 60,00; M. Z. A., primera hipoteca, 309,45; francos franceses, 25,95; libras esterlinas, 34,52; liras, 28,60; dólares, 7,0925; francos suizos, 136,70; francos belgas, 32,30.

Bolsa de Bilbao.—Banco Español del Río de la Plata, 56,00; Marítima Unión, 140,00; Vascongada, 230,00; Robla, 510,00; Altos Hornos, 134,50; Dicido, 645,00; Sabero y Anexas, 120,00; Papelera Española, 117,00; Unión Resinera Española, 174,50; Norte, primera, 69,20; Norte (Alsasua), 83,85; Robla, 101,50; Hidroeléctrica Ibérica, 90,50.

Bolsa de París.—Pesetas, 386,50; libras, 133,40; dólares, 27,44; francos belgas, 124,62; ídem suizos, 528,00; liras, 110,10; coronas suecas, 135,50; ídem noruegas, 593,00; ídem dinamarquesas, 710,50; florines, 1.099,00; coronas checas, 81,25.

Bolsa de Londres.—Pesos argentinos, 45,25; pesetas, 344,85; francos, 133,55; dólares, 4,8618; francos belgas, 107,00; ídem suizos, 25,252; liras, 121,03; coronas noruegas, 22,44; ídem dinamarquesas, 18,73; florines, 121,05.

Bolsa de Nueva York.—Libras, 4,8621; pesetas, 14,09; francos, 3,64; ídem belgas, 4,542; ídem suizos, 19,25; liras, 4,016; coronas noruegas, 21,68; ídem dinamarquesas, 25,96; florines, 40,09; pesos argentinos, 40,37.

Radiotelefonía

Programa de radiodifusión para hoy

Madrid (R. I., 392 metros.—Emisiones Radio Ibérica).—A las cinco y media, «La corte de Faraón» (fantasía), Lleó, por la orquesta Radio Ibérica, que dirige el maestro D. Darío Andrés; a las cinco cuarenta y cinco, novedades gramofónicas del Trust gramofónico; a las cinco cincuenta, «El rey que rabió» (romanza del rey), Chapí; «La república del amor» (vendedora de besos), Lleó, por la señorita Carmona; a las seis, «Pagliacci» (fantasía), Leoncavallo, por la orquesta Radio Ibérica; a las seis y cuarto, «Los ojos negros» (pasacalle), Calleja; «El secreto de la Cibeles» (forjadoras del amor), Alonso; «Dady-Doll» (canción), Ramuncho, Prado y Bertrán, por la señorita Carmona; a las seis y media, «Chulo apache» (schotis), M. Pérez; «La nuez verde» (fox), Asensi; «Mis claveles rojos» (pasacalle), Gallego, por la orquesta Radio Ibérica; a las seis cuarenta, «Aida» (romanza de tenor y dúos del tercero y cuarto actos), Verdi, por la señorita D'Blas y el tenor Sr. Vara de Rueda; a las seis cincuenta y cinco, «Por tus caricias», Puche y Burrull, por la señorita Carmona; a las siete, «Bohemios» (intermedio), Vives; «El baile de Luis Alonso» (intermedio), Jiménez, por la orquesta Radio Ibérica; a las siete y diez, «Ilusión fué no más» (romanza), Bertrán y Pacheco; «Molinos de viento» (carta), Luna; «La Marsellesa» (romanza), Caballero, por la señorita Conchita D'Blas; a las siete veinticinco, «La Giralda» (pasacalle), por la orquesta Radio Ibérica; a las siete y media, cierre de la estación.

Radio Castilla (E. A. J. 4, 340 metros).—A las tres y media, orquesta Majerit: «El guitarrico» (fantasía), Soriano; intermedio; la orquesta: «El barberillo de Lavapiés» (fantasía), Barbieri; lectura de páginas selectas de la literatura clásica española; la orquesta: «El asombro de Damasco» (fantasía), Luna; intermedio; la orquesta: «La casita blanca» (fantasía), Serrano; lectura de páginas selectas de la literatura moderna; a las cinco veinticinco, cotizaciones de Bolsa; a las cinco y media, cierre de la estación.

Unión Radio (E. A. J. 7, 373 metros).—De dos a tres, sobremesa; orquesta Artys: «La Giralda» (pasodoble), Juarranz; «Serenata», Lanuza; efemérides, boletín meteorológico; la orquesta: «No, no, Nanette» (selección), Youmans; revista de libros, por Isaac Pacheco; la orquesta: «Los fantoches» (gavota-serenata), A. Alvarez; noticias de última hora; la orquesta: «Slachen», N. N.; a las nueve y media, últimas cotizaciones de Bolsa; «Cómo se mide el tiempo», charla, por el astrónomo del Observatorio de Madrid D. Enrique Gastardi; a las nueve cincuenta y cinco, selección de la ópera de Leoncavallo «Payasos», interpretada por la señorita Sánchez Escribano y los Sres. Ferré y Riazza; selección de la ópera de Mascagni «Cavalleria rusticana», interpretada por la señorita Sánchez Escribano, señora Barea y señores Ferré y Riazza; maestro director, José María Franco; a las once cincuenta, noticias de última hora; a las doce, campanadas de Gobernación y cierre de la estación.

París (Radiola, 1.750 metros).—A las doce y media, concierto; a la una cuarenta y cinco, boletín de noticias y meteorológico; a las cuatro y media, boletín de la Bolsa de Comercio; a las ocho y cuarto, crónica de agricultura; a las ocho y media, concierto.

Londres (2 L. O., 365 metros).—A las tres y cuarto, emisión para las escuelas; a las cuatro, lecturas recomendables; a las cuatro y cuarto, música; a las cinco y cuarto, sesión para niños; a las seis, bailables; a las siete, hora del Big Ben y boletín de noticias; a las siete y media, «Los apóstoles»; a las ocho cuarenta y cinco, lectura de «El estudio de la naturaleza humana»; a las diez, hora de Greenwich y boletín de noticias; a las diez y media, bailables.

NOTICIAS

Caridad.—La distinguida escritora doña Consuelo Alvarez (Violeta) nos ha entregado cinco pesetas para la familia que con una niña enferma fué recogida en la Casa de socorro al ser arrojada de su domicilio en virtud de un desahucio.

Sociedad de Pediatría de Madrid.—Esta Sociedad celebrará sesión científica hoy jueves, a las siete de la tarde, en su domicilio social, Esparteros, número 9 (Colegio de Médicos).

Museo del Prado.—Mañana viernes 12, a las doce de la misma, D. Angel Vegue dará la segunda conferencia de su curso sobre «Los dibujos de Goya».

Academia de Jurisprudencia y Legislación.—Hoy jueves, a las siete de la tarde, continuará en la Sección tercera (Derecho político), la discusión de la Memoria del Sr. Roig, acerca de «Problemas nacionales de Derecho público». Harán uso de la palabra los Sres. Cifuentes, García Martí y Mendieta.

*

Arenal, 4. Teléfono 44 M. POMPAS FUNEBRES

*

Hallazgo.—En la Tenencia de Alcaldía de Buenavista se halla depositado, a disposición de la persona que justifique ser su propietaria, un bolsillo de señora con algunos efectos y una cantidad en metálico.

Centro Platón.—En la Sociedad de Estudios Psicológicos (Centro Platón), hoy jueves, a las cuatro de la tarde, disertará el doctor Sánchez Herrero sobre el tema «La maldad paralizante».

Sociedad Económica Matritense.—Mañana viernes 12, a las siete de la tarde, dará una conferencia D. Valentín Gutiérrez Solana acerca del tema «Incomprensión del problema hispanoamericano. Ligeros botones de fuego».

El sábado, a la misma hora, leerá su discurso de recepción en la Sociedad el presidente del Casal Català, D. Luis Civil Preciados, que tratará de los «Deberes de la Administración pública con respecto a la higiene infantil». Le contestará D. José Puig de Asprer.

En ambos actos la entrada será pública.

VIAJERO ENFERMO

En el rápido de Andalucía que salió ayer de Madrid viajaba D. Manuel Rodríguez Serra, de cuarenta y tres años, el cual sufrió un ataque cerebral muy intenso.

Al llegar a Valdepeñas se requirió la presencia de un médico de la localidad, el cual determinó era necesario quedase en aquel pueblo e ingresase en el Hospital.

VERIN SOUSAS
Aguas alcalinas sin rival para las vías urinarias. De venta en farmacias y droguerías.

¿Quiere V. comer paella clásica?
TETUAN, NUMERO 15
Restaurant Valencia

Acontecimiento en Vista Alegre
De tal puede conceptuarse la corrida que en esta plaza se celebrará esta tarde, en la que toman parte los ases de la novillería ROMERO FREG. DELMONTE y FORTUNA, lidiando seis novillos utreros de Zaballos.

Escuelas y maestros

Asociación de Maestros de Madrid

El secretario de esta Asociación, Sr. Pareja, nos envía los acuerdos siguientes:

«En la sesión extraordinaria celebrada por esta Asociación el día 21 del pasado se tomaron los acuerdos siguientes:

Modificar el artículo 10 del reglamento, que queda redactado así:

«La cuota mensual será de cinco pesetas para todo socio con derecho a socorro. Los que actualmente satisfacen la cuota de una peseta percibirán un socorro de mil pesetas.»

Modificar el artículo 11 en la forma siguiente:

«Se fijan las siguientes cuotas de ingreso: hasta los treinta años de edad, 15 pesetas; hasta los treinta y cinco, 20 pesetas; hasta los cuarenta, 25 pesetas; hasta los cuarenta y cinco, 30 pesetas; hasta los cincuenta, 40 pesetas; hasta los cincuenta y cinco, 60 pesetas, y hasta los sesenta, 85 pesetas, pudiendo pagarse de una sola vez o en plazos; pero siendo preciso en caso de fallecimiento, para obtener el socorro, tener liquidada esta cuenta. Después de los sesenta años se puede ingresar como socio, con todos los derechos y deberes societarios, a excepción del socorro, abonando una peseta mensual y sin satisfacer la cuota de entrada.»

El artículo 69 queda redactado así:

«El importe del socorro será proporcional en la siguiente forma: A los seis meses y un día de asociado, 500 pesetas; al año y un día, 1.000 pesetas; al año y medio y un día, 1.500 pesetas, y a los dos años, 2.000 pesetas. Los asociados que hayan ingresado antes de transcurrir tres meses de su residencia oficial en Madrid, y tengan pagada su cuota de entrada, percibirán, en caso de fallecer antes de los seis meses y un día, las 500 pesetas que determina el párrafo anterior.»

Disposiciones generales.—Estas modificaciones empezarán a cumplirse y tener efecto el día 1 del mes siguiente al en que sean aprobadas por la autoridad.

Se acuerda que la Junta directiva visite a las autoridades y les haga presente los perjuicios que los cambios de número de las escuelas nacionales ocasionan a los maestros, y que los maestros agregados a otras escuelas no se les obligue a sustituir a los maestros que se encuentran actuando como vocales de los tribunales de oposiciones, ya que éstos dejan atendida la enseñanza con sustitutos personales.»

Los maestros de certificado de aptitud

El ministro de Instrucción pública ha recibido al presidente del Comité ejecutivo para la defensa de los maestros de certificado de aptitud, Sr. Láiz, con otros compañeros de Soria y Ponferrada, siendo acompañados por el presidente de la Confederación nacional, señor Pagés, Castilforte y otros.

La Comisión estaba formada por D. Miguel Láiz (León), D. Antonio Atienza (Soria) y otros.

Correo de teatros

COMEDIA.—Hoy jueves, a las seis de la tarde y diez y cuarto de la noche, dos últimas representaciones de la comedia andaluza «Soleá».

Mañana viernes, a las diez y cuarto de la noche, estreno del juguete cómico en tres actos, original de los Sres. Paso y González del Toro, «Soltero y solo en la vida».

FONTALBA.—A precios populares, esta tarde, y todas las noches, «La cabalgata de los Reyes», uno de los mayores éxitos de Muñoz Seca y Pérez Fernández. Butaca, tres pesetas.

LARA.—Hoy jueves, a las seis de la tarde, en función popular; butaca, 2,50 pesetas, última representación de la preciosa comedia de los Sres. Alvarez Quintero, «Cancionera», creación incomparable de Lola Membrives; por la noche, a las diez y media, estreno de la comedia en tres actos de Rafael López de Haro, «La novia de ayer» (protagonista, Lola Membrives).

REINA VICTORIA.—La belleza de la comedia de Ardavín, «Rosa de Madrid», y la creación tan magistral que de ella hace Pepita Díaz de Artigas han logrado que se llene este teatro tarde y noche.

Todos los días, en ambas funciones, «Rosa de Madrid». Se despacha para el domingo.

CENTRO.—Por fin, hoy se estrena el drama sacro «El mártir del Calvario», que ha sido el tema de las conversaciones en Madrid durante diez días a causa de su prohibición.

«El mártir del Calvario», auto sacramental moderno, de gran espectáculo, es la obra con que esta tarde se presentará en el Centro el popular actor Enrique Rambal.

MARTIN.—Hoy jueves, a las seis y media, se representará por primera vez en función de tarde, el éxito del día, «La corte de los gatos», de Tellaeche, Lucio y el maestro Alonso.

Completará el cartel la aplaudida humorada «Santón Pirulero».

Se despacha en contaduría.

NOVEDADES.—El viernes 12 hará su presentación en este teatro el notabilísimo tenor madrileño Cayetano Peñalver, con la zarzuela de José Ramos Martín y maestro Guerrero, «Los gavilanes».

Muy en breve, estreno en este teatro de la zarzuela en dos actos y un epílogo, de los señores Arroyo y Orriols, música del maestro Tena, «La pescadora de Ubiarco», creación del divo Peñalver.

CINEMA PAVON.—«Las entrañas de Madrid», película de la temporada, sigue proporcionando llenos a la empresa de este simpático cinema. El público aplaude y vive las incidencias por que pasan los personajes, y ovaciona justamente, en el sainete «El Pestiñero», al cuadro flamenco que en él toma parte, y en el que figuran El Niño de Madrid, Carmen Vargas, Pepe el de Badajoz y El Niño de Granada.

CIRCO DE PRICE.—Tarde, a las seis y media, matinée infantil. Noche, a las diez y media, beneficio de los hermanos Díaz, con un extraordinario y regocijante programa. En la función de la noche, y en honor de los beneficiados, tomará parte desinteresadamente el célebre y popular cantador de flamenco José Marchena, «Niño de Marchena», rey de los fandanguillos, acompañado por un notable tocador de guitarra. Concurso de saltadores con premios en metálico. Debut del célebre paracaidista Margutti, el cual se arrojará desde una altura de 20 metros. Continuación del campeonato de lucha grecorromana. Primer combate, Doubiné (belga) contra Deglane (francés). Segundo, Fossofi (el oso yugoeslavo) contra Nestron. Tercero, Jaago (campeón del Mundo) contra Sirek (finlandés).

«DON Q., HIJO DEL ZORRO».—Hoy jueves se estrena en Monumental Cinema la grandiosa superproducción de aventuras cinematográficas, «Don Q., hijo del zorro».

«Don Q., hijo del zorro» es una película llena de interés y emoción, cuyo intérprete es el famoso Douglas Fairbanks, que ha hecho una verdadera creación.

CINE DE SAN MIGUEL.—Estrena hoy jueves la versión cinematográfica más grandiosa de la conocida novela «Dick Turpin», por el genial artista Tom Mix, y la comedia titulada «Mejor que un trono», por Edmundo Lowe.

SECCION RELIGIOSA

Santos de hoy.—Santos Eutimio, Eulogio, Heraclio, Zósimo, Cándido, Gorgonio, Sofronio, Benito, Fermín y Constantino, confesores y mártires.

La misa y oficio divino son de la Dominica, con rito simple y color morado.

ESPECTACULOS PARA HOY

COMEDIA.—A las seis (matinée popular), Soleá.—A las diez y cuarto (función popular), Soleá (última representación).

FONTALBA.—A las seis (popular, tres pesetas butaca), La cabalgata de los Reyes.—A las diez y media (popular, tres pesetas butaca), La cabalgata de los Reyes.

APOLO.—Compañía de Lara.—A las seis y media, El infierno de aquí.—A las diez y media, La Galana (butaca, tres pesetas).

LARA.—Compañía de Lola Membrives.—A las seis y cuarto, Cancionera (popular); butaca, 2,50 pesetas), última representación).—A las diez y media, La novia de ayer (estreno).

REINA VICTORIA.—Compañía Díaz-Artigas.—A las seis y media (especial), Rosa de Madrid.—A las diez y cuarto (corriente), Rosa de Madrid.

ESLAVA.—Margarita Xirgu.—A las seis menos cuarto, Santa Juana.—A las diez, Santa Juana.

CENTRO.—Hoy, debut de la compañía Rambal.—A las seis y a las diez y cuarto (estreno), El mártir del Calvario (vida, pasión y muerte de Jesús; auto sacramental moderno, autorizado por la censura eclesiástica).

INFANTA ISABEL.—A las seis y media (popular, 2,50 butaca), La mano de Africa.—A las diez y media, La simpatía (grandes éxitos).

COMICO.—Prado-Chicote.—A las seis y media y a las diez y media (populares), Colasín, el chico de la cola.

LATINA.—Compañía Borrás.—A las seis y cuarto y a las diez y cuarto, Oltanos (éxito clamoroso de Borrás).

FUENCARRAL.—Compañía Manolo París.—A las seis y cuarto, Don Luis Mejía.—A las diez y cuarto, Cuando empieza la vida (reestreno).

ZARZUELA.—Moda.—A las seis y media, La Mari-Blanca.—A las diez y media, La cubesera.

NOVEDADES.—A las seis y media, La bandera legionaria.—A las diez y media, Encarna, la Misterio.

MARTIN.—A las seis y media, Santón Pirulero y La corte de los gatos.—A las diez y media, El apuro de Pura y La corte de los gatos.

PAVON.—A las seis y a las diez, Las entrañas de Madrid. (Edición Rafael Salvador). Clamoroso éxito del cuadro de cante jondo.

MARAVILLAS.—A las seis y media y a las diez y media, grandes éxitos de la troupe Alegría, Enhart, Alatdy, Luisita Esteso.

ROMEA.—A las seis y media y a las diez y media, La novela de la playa, Fragancias, Luis Esteso, Dora, la Cordobesita (debut), De Polo a Polo.

ALKAZAR CABARET, Alcalá, 20.—Todos los días, seis tarde y once noche, grandes atracciones. Hoy 11, en la sección de noche, los jueves del Alkázar, preciosos regalos, batalla de globos. Domingo 14, debut de la originalísima orquesta americana de negros titulada Thompson, procedente de los Estados Unidos. Gran atracción.

SARBIERI.—A las diez y media, varietés, gran éxito de Emilia Práxedes y Georgina Violeta, souper tango hasta la madrugada. Domingos, desde las cuatro tarde, Té Dansant. Entrada por la consumación. El miércoles, gran fiesta.

PELIKAN KURSAAL, Atocha, 68.—Cabaret de moda. Dos colosales éxitos: Consuelo Reyes y Julita Oliver. Gran souper. Los viernes, grandiosas fiestas. Consumación, 2 pesetas.

CIRCO DE PRICE.—A las seis y media, matinée infantil.—A las diez y media, beneficio de los hermanos Díaz. Extraordinario y grandioso programa. Concurso de saltadores, con premios en metálico. Debut del as de los paracaidistas Margutti, el cual se arrojará de una altura de 20 metros. Continuación del campeonato de lucha grecorromana (véanse carteles).

REAL CINEMA.—A las cinco y media y a las diez, estreno, Actualidades Gaumont; estreno, Cazador a la fuerza; estreno, A puñetazo limpio, sensacional acontecimiento, Gigantes y cabezudos. Butaca, tarde, 2 pesetas; noche, 1,50.

PRINCIPE ALFONSO.—A las cinco y media y a las diez, estreno, Actualidades Gaumont; estreno, Como a unos chinos; Llegada de los aviadores españoles a Buenos Aires, éxito de América.

MONUMENTAL CINEMA.—A las cinco y media y a las diez, Llegada de los aviadores a Buenos Aires; estreno, Pamplinas, aeronauta; estreno, Don Q., hijo del zorro (por Douglas Fairbank).

ALKAZAR.—A las seis y media, sección cinematográfica, la película española titulada Boy y la llegada del «Plus Ultra» a Buenos Aires.—A las diez y media (corriente), Ramo de locura, por la compañía Alba-Bonafé, y la llegada del «Plus Ultra» a Buenos Aires.

CERVANTES.—A las seis y a las diez, últimos días, a precios populares, de la grandiosa película Buda, el profeta de Asia.

ROYALTY.—A las cinco y media y a las diez y cuarto, Novedades internacionales; estreno, Drama improvisado (cómica), éxito formidable, Boy, novela del Rvdo. P. Coloma (S. J.). Boy empezará a proyectarse a las seis y media, tarde, y a las once menos cuarto por la noche.

CINEMA GOYA.—A las seis y a las diez y cuarto, La llegada del «Plus Ultra» a Buenos Aires, Noticiario Fox, Un marido inventor, Mejor que un trono (por Edmund Lowe), Como perros y gatos (por Wallace Reid).

CINE IDEAL.—A las cinco y a las diez, La niña perdida (drama del Oeste), La enmascarada (por Mae Murray), La calle de las risas y lágrimas (por Carmel Myers).

CINEMA ESPAÑA.—A las cinco y media y a las diez, Un hombre de ideas (por Charles Ray), Un viaje por mar (muy cómica) y Genoveva de Brabante, adaptada de la célebre novela de su nombre.

ARGUELLES.—A las cinco y media y a las diez, exitazo, El lazarillo de Tormes (últimos días), estrenos, El hombre de nieve (Tom Mix) y otras. Ultimas actuaciones en Madrid del cuadro aragonés Numancia Zapata y Rabaleros. Precios corrientes.

CINE PARDIÑAS.—A las cinco y media y a las diez, programa monstruo, sin aumento de precio, ¡¡Como un ciclón!!, por Charles Conklin, siete partes, y ¡Cuidado, solteros!, por Douglas Mac Lean, cinco partes, y La llegada de los aviadores a Buenos Aires.

FRONTON JAI ALAI.—A las cuatro, tarde, primero, a pala, Amorebieta II y Gallarta II contra Quintana I y Villaro II; segundo, a remonte, Pastegui II y Zabaleta contra Salsamendi y Echaniz I.

SOMBREROS VILLAR
Los modelos más bonitos para esta temporada los vendemos desde 10,50
10, MARIANA PINEDA, NUMERO 10.

Imprenta de LA LIBERTAD, Madera, 8.

2009 Ministerio de Cultura

El verdadero Sport

exige esfuerzos físicos.

Nada es para el sportman tan desagradable y embarazoso como el tener la garganta seca y áspera, sufrir de carraspera, catarros, ronquera, etc.

Si padece Vd. de estas molestias ensaye los Bombones Bayer de

Corifina

Si Vd. los usa una vez no prescindirá más de ellos, pues sus efectos son maravillosos.

Estudios prácticos

Enseñanzas Mercantiles

para el ingreso en comercios, Bancos y oficinas.

Enseñanzas Obreras

para la aplicación industrial de artes y oficios.

Francés de viva voz

15 PESETAS AL MES

en grupo de 4 alumnos

Profesor, D. Luis González Ortiz

Conde de Romanones, 1 duplicado

Gonzalo

en su traje le servirá buen corte y género.

MAYOR, 40

Traje y género, 60 pts. Hechuras, forros, 47,50.

Muebles

de lujo y económicos. — Gran surtido alcobas, comedores, salones, etc., Plazos y contado. La Confianza, 5, Valverde, 5.

ANUNCIOS

CARMEN, NUM. 18.

VIGKA

SAVIA CAPILAR

El preparado más científico y eficaz contra la calvicie.

UNICO EN EL MUNDO que cuenta con casos curados, y el único también que recomiendan cuantos lo emplean.

Todas las señoras lo usan por su exquisito perfume y porque limpia y detiene rápidamente la caída del cabello.

Se vende en farmacias, droguerías y perfumerías de España y América

Se encuentra en Madrid: Farmacia Gayoso, Arenal, 2; Perfumería Inglesa, Carrera de San Jerónimo, 3; Perfumería Urquiola, Mayor, 1; Sevilla, 2; Carmen, 10; Puerta del Sol, 2; Hortaleza, 17; Alberto Aguilera, 38; Carmen, 2; Serrano, 26, y Perfumería China, plaza del Angel, 17.

Laboratorio y oficinas: BARQUILLO, 14. Valencia (ESPAÑA).

LAS BALANZAS Y BASCULAS

AVERY

son las preferidas por el público por su rapidez, precisión, seguridad y economía.

PIDA DETALLES A LA

Sociedad Española de Balanzas y Básculas

SOCIEDAD ANÓNIMA

ATOCHA, 30 DUPLICADO, MADRID

EN LA ADMINISTRACION DE «LA LIBERTAD», SAN ROQUE, 7, DE DIEZ A ONCE DE LA MAÑANA, TODOS LOS DIAS LABORABLES, SE FACILITARA CALDERILLA POR PLATA O PAPEL SIN COMISION ALGUNA

RESFRIADOS, BRONQUITIS CATARROS, RONQUERAS

REGALIZ PECTORAL LB

A LA BREA

EN TODAS LAS FARMACIAS

DENTISTA PLAZA PROGRESO, 9, 2.º

Extracciones sin dolor, 3 pesetas. Obturaciones, 5 pesetas. Aparatos caucho, desde 5 pesetas diente. Idem idem completos, desde 106 pesetas. Coronas oro, desde 25 pesetas. Consultas gratis.

Horas: de nueve a doce y de tres a seis. Para los obreros, horas convencionales.

CATARROS antiguos y recientes

TOSES, BRONQUITIS

CURADOS radicalmente por la

Solución Pautauberge

que procura PULMONES ROBUSTOS y preserva de la TUBERCULOSIS

L. PAUTAUBERGE, Courbevoie-Paris

INDUSTRIAS OLEAGINOSAS PERCHICOT (S. A.)

COLEGIATA, 2 Y 4

Esta Sociedad celebrará Junta general ordinaria el próximo día 31 del actual, en su domicilio social, a las diez de la noche, con objeto de aprobar el Balance-Memoria y cuentas del ejercicio social, terminado en 31 de Diciembre de 1925.

Los señores accionistas que deseen concurrir a la misma depositarán sus acciones o resguardos de Bancos, con cinco días de anticipación, en la secretaría de la Sociedad.

Madrid, 10 de Marzo de 1926.—El presidente del Consejo de administración, ALEJANDRO J. MARKS

ENRIQUE DE LAGUNO

EMPRESA ANUNCIADORA

NAVAS DE TOLOSA, 5. - MADRID

TELEFONO 51-26 M.

De Guido da Verona

el novelista de moda en todos los países, ha publicado MUNDO LATINO sus obras, excelentemente traducidas al castellano.

Precio de cada volumen, 5 pesetas.

Van publicados: «La vida comienza mañana», «La que no se debe amar», «El amor que vuelve», «La mujer que inventó el amor», «Mimi Bruette, flor de mi jardín», «Suéltate la trenza, María Magdalena», «El caballero del espíritu santo», «Rayo de sol», «El loco de Candalaor», «Ivelise», «El libro de mi sueño errante», «Inmortalicemos la vida», «Carta de amor a las modistillas».

Si usted lee una sola obra—cualquiera—de Guido da Verona, lo hará de las restantes.

En todas las librerías de España y América y en ESPASA-CALPE

Casa del Libro, Pi y Margall, 7 (Gran Vía)

Apartado 547, Madrid. ENVIOS A REEMBOLSO

TODA CLASE DE PUBLICIDAD

EMILIO CORTES. — VALVERDE, 8.

A PLAZOS

Tejidos, muebles y sastrería.

PRECIOS ECONOMICOS **ARRIETA, 15**

TODA CLASE DE PUBLICIDAD

EMILIO CORTES. — VALVERDE, 8.

Anuncios clasificados por secciones. Cada palabra, VEINTE CENTIMOS

ALMONEDAS

Despacho completo, estilo español, 1.000 pesetas. Tabernillas, 2.

Sillas, madera curvada, nuevas, 4,75; percheros, 18. Tabernillas, 2.

Mesas noche, 19; camas, 15; para matrimonio, 35. Tabernillas, 2.

Comedores luna, 360; armario luna, 100. — Tabernillas, 2.

Alcoba completa, nueva, con cama dorada, 500 pesetas. Tabernillas, 2.

Cama, toda dorada, 135; toda dorada, matrimonio, 165. Tabernillas, 2.

Aparador, 90; con lunas, 165; ropero, 95. Tabernillas, 2.

Almoneda. Camas, 35; cameras, 45; matrimonio, 60; colchones, 12,50; cameros, 22,50; matrimonio, 35; armarios luna, 125; aparadores, 110; roperos, 95; lavabos completos, 19; mesas comedor, 19; percheros, 18; camas doradas, 175; matrimonio, 250. Estrella, 8 y 10 (doce pasos Ancha). Matesanz.

Armario luna, 100 pesetas; colchones lana.—Desengaño, 20.

Dormitorio lunas, bronces, 725 pesetas. Desengaño, 20; Ballesta.

Comedor, todo lujo, lunas, 690. Desengaño, 20; Ballesta.

Camas doradas, gangas; colchones lana. Desengaño, 20.

Cama colchón, almohada, 50 pesetas. Desengaño, 20.

Aparadores, lavabos, perchero, mesillas, sillas, sillerías. Desengaño, 20.

Muebles de ocasión. Andrés Borrego, 20, próximo Pez. Traspaso local

Toda clase muebles, baratísimos. Camas, 25 pesetas; colchones, 12; lavabos, 15; sillas, 5. — Pozas, 2.

Almoneda muebles, objetos baratísimos. Corredera Baja, 39.

Por reforma, muebles baratísimos. Trafalgar, 4.

Aparadores, armarios luna, 100 pesetas; cómodas, camas, mesas, sillas. Galileo, 27.

Almoneda: cama dorada, varios muebles. Reloj, 2, portería.

ALQUILERES

Establo, doce plazas, Ventilla. San Leopoldo, 6. Alquiler, 30 duros; venta, 6.000 duros. — J. Barallat, corredor colegiado, Colón, 1.

Alquilo cuartos, seis piezas, quince duros. — Alejandro González, 4.

Alquilo cuartos. — Fray Luis de León, 6.

Alquilo dos huecos tienda instalada mejor sitio Guindalera. Béjar, 20.

Se alquilan cuartos desde 60 pesetas hasta 100, con agua, luz, ascensor. Plaza Moret (Prosperidad).

Alquilo tienda con vivienda, céntrica. Razón: San Bernardo, 52, joyería.

Magnífica nave, luz, agua, treinta y cinco duros. Toledo, 142.

Cuartos soleados, 9 a 15 duros, cuatro a siete habitaciones, dos balcones, agua, luz, teléfono. Carretera Chamartín, frente Real Madrid. Merendero Perea.

Hueco, vivienda, pequeño, barato. Gratificaré: Grau, Aguila, 21.

Hermoso gabinete, alcoba con sol, para uno o dos caballeros. — San Bernardino, 2, tienda.

Alquilo hotel Jardín de la Rosa. Razón: San Bartolomé, 2, peluquería

Se alquilan habitaciones con, sin. Espejo, 17, tercero.

Alquilo habitación desamueblada, señoras solas. San Bernardo, 68, portería.

Local cuatro huecos. — Villanueva, 32 duplicado, 275 pesetas.

Casa espaciosa, vivienda, garaje cuatro coches, industria. Zurbano, 74.

AUTOMOVILES

Vendo Studebacker seminuevo, siete plazas, con montera desmontable y capota equipadísimo y a toda prueba por mitad de su precio. Luis Cabrera, número 11, hotel (Prosperidad).

Dodge Limousin, buen estado, vende, cambia, coche pequeño. — Quintana, 22.

Casa Codes!! La primera en neumáticos y accesorios. ¡¡Economía!! Carranza, 20.

Willys-Knight, 5-7 asientos, estado nuevo, vendo cuarta parte valor, cambio coche más pequeño. Alcántara, 7, garaje.

Se vende Renault en chasis, propio para camioneta, de 14 a 20 HP. Razón: Talleres Secur, Méndez Alvaro, 24.

Piezas para Ford con grandes descuentos.—Accesorios para automóviles. Omnium. San Roque, 4; teléfono 52-66 M. Madrid.

Magnetos arreglan. Carmen, 41.

COLOCACIONES

Demandas y Ofertas

Diez cts. palabra

El anuncio en esta sección será gratuito todos los miércoles para quienes, por hallarse en paro forzoso, necesiten ofrecer sus servicios en las distintas ramas del trabajo.

DEMANDAS

Ofrécese taquígrafo contable. Pablo R. Mayorga. Consuegra.

Se ofrece joven, licenciado Ejército, para ordenanza o ayuda de cámara, o cargo análogo, inmejorables referencias. Escribid: Continental Expréss, Carretas, 3, Sr. Vicente Olaya.

Viuda, con hijo mayor edad, empleado, solicita portería o cosa análoga. Razón: Plaza Santa Ana, 2-3, panadería.

Ayudante tallista ofrécese, Grau, Aguila, 21.

OFERTAS

Tanguistas. Faltan urgente muchísimas para importantes cabarets provincias. — Magníficos contratos; grandes sueldos. Agencia Artística Pepe Rubio, Juanelo, 17, principal.

Se necesita buen oficial de chapista de coches y platinista. Compañía Euskalduna, Glorieta Pirámides. De once y media a doce.

Faltan oficiales zapateros para caballero y zapatillas. — Santa Engracia, 46.

15 a 25 pesetas diarias trabajando (personas ambos sexos cualquier localidad), artículos extranjeros, nunca vistos. Solicite catálogo muestrario gratis a Unión Fabricantes. Apartado 10.017. Madrid. Sueldos fijos a representantes.

Se necesitan buenas preparadoras de sombreros en Alcalá, 66, primero.

Modista. Faltan ayudantas. Postas, 36.

Faltan oficiala, aprendiza ropa niño. Cenicero, 6, primero derecha.

Falta chico. Pez, 2, sastrería.

Real Escuela Automovilistas, Alfonso XII, 56. Garaje y talleres, Ayala, 25. Enseñanza de conducción y mecánica de automóviles.

Urge maquinista Cornely. Colón, 13 y 15, tercero izquierda.

Falta aprendiza adelantada pantalonera. San Ildefonso, 10.

Faltan oficiales zapatero señoras. Marqués de Santa Ana, 24.

Faltan oficialas, aprendizas máquina medias. Monteleón, 27, primero.

Zapateros. Faltan cordón señora, cortadores y guarnecedoras. — Trafalgar, 20.

Sastre. Falta oficial. — Concepción Jerónima, 25, tercero.

Camisera. Falta oficiala. Miguel Servet, 9, segundo.

Falta oficiala planchadora. Infante, 4.

Muchacho para limpieza necesito. — Maristany, pianos, Postigo San Martín, 7.

Sastre. Falta aprendiza adelantada. — Doctor Fourquet, 27, principal.

Destinos licenciados Ejército. Redacción «Licenciado del Ejército», Espíritu Santo, 43.

Partos. Rosa Mora. Consulta embarazadas. — Profesora acreditada. León, 10, primero.

Partos. Rogelia Santos. Consulta reservada diaria embarazadas. Norte, 15.

Partos. Estefanía Raso. Asistencias esmeradas, económicas. Atocha, 94.

Partos. Celestina López. Consulta embarazadas. Fuencarral, 138.

Pantalonera necesita aprendizas. Santa Agueda, 2, tienda.

Sastre. Necesito aprendizas y aprendizas adelantadas. Mesón de Paredes, 86, segundo.

Tanguistas y camareras urgen muchísimas importantes establecimientos provincias. Los mejores contratos. — Oso, 17, principal. No fiarse otros

Falta aprendiza adelantada pantalonera. — Río, 14.

Falta aprendiza sombreros. Colegiata, 9.

Sastre. Falta aprendiza. Alamillo, 8.

Sastre. — Se necesitan aprendizas. Arango, 8 provisional, principal.

Faltan criada, niñera, informes. Espíritu Santo, 35 triplicado, segundo derecha.

Para asunto fácil de información comercial necesitamos corresponsales en todas poblaciones. Escribid a Alpha, Apartado 804. Madrid.

Productores de seguros de accidentes solicita importante Compañía de Seguros generales. Condiciones y seriedad en los compromisos. Escribid con referencias: Seguros, Agencia Reyes, Puerta Sol, 6.

COMADRONAS MANICURAS

Ex profesora Maternidad. Consultas reservadas. Plaza Lavapiés, 4.

Partos. Luisa Veira, profesora acreditadísima. Consulta embarazadas.—Plaza Progreso, 10, segundo.

Partos. Vicenta Santaclara. Consulta embarazadas. Colmenares, 9.

Paz Yscar. Consulta reservada embarazadas. Fuencarral, 123.

Partos. Consulta reservada económica. Jorge Juan, 53.

COMPRAS

Libros antiguos, modernos, restos de edición, cómpranse. Desengaño 29, librería.

Antigüedades, alhajas, papeletas Monte, toda clase objetos compro. — Prado, 5, tienda.

CONSULTAS MEDICAS

Curación perfecta venéreo, sífilis, purgaciones, impotencia. Consultorio París. Conde Romanones, 2. — Consulta, cinco pesetas. Obreros, dos. De diez-una, y cinco-nueve.

Curación venéreo, sífilis, purgaciones. — Conde Romanones, 4 (portal zapatero), una peseta.

Urinarias secretas, piel, consulta particular. Hortaleza, 44, cuatro-seis. Aplicaciones Neosalvarsan, cinco pesetas.

Consultorio médico. Purgación, impotencia, venéreo, sífilis, piel. Consulta especial, cinco pesetas. Calle Estudios, 2. Diez-doce, seis-ocho.

CORRESPONDENCIA

Buda: Ma petiotte piénsame.

DENTISTAS

Dentistas. Trabajos todas clases. Plaza Progreso, 16.

ENSEÑANZAS

Bailes modernísimos. — Plaza Angel, 17.

Para ingresar Correos, preparación completa señoritas por señores Martínez, Cabanas, jefe y oficial Cuerpo. Clases, tarde, noche. Escuela Preparaciones. Pez, 15.

Solfeo, piano. Lecciones a domicilio profesora. Almansa, 11, principal.

Academia Americana Automovilismo, 100 pesetas enseñanza completa. Oficinas y talleres: General Oráa, 62.

Auxiliares femeninos. — Contestaciones completas a Organización Administrativa y Legislación postal por el profesor de Derecho de la Escuela de Correos y por el autor del Tratado de Legislación Sr. Somoza. Librería Rubiños. Pedidos: Antonio Somoza, jefe Dirección Correos.

Profesor verdad, bachillerato, estudiando con alumno. Andrés Mellado, 9.

Academia Mercantil, Contabilidad, Taquigrafía, Mecanografía, Idiomas. Calle Atocha, 41, primero.

Plazas, 2.500 pesetas, Ayuntamiento de Madrid. Preparación rápida y completa. Tabanera, Aguila, 22. De tres a cuatro tarde.

PERDIDAS

Pérdida perro lobo, orejas caídas; atiende por «Toni». Gratificarán: Pardiñas, 1.

Perrita fox-terrier, blanca, manchas marrón, atiende por Yola, extraviada calle del Arenal.—En Ventura Rodríguez, 21, se gratificará.

PRESTAMOS

Préstamos comerciantes, industriales, militares, empleados. Apartado 323.

TINTES DOMESTICOS

Señoras! Para teñir en casa con excelentes resultados toda clase de vestidos, usad solamente 1 a tintes Wiki. De venta en todas las droguerías.

TRASPASOS

Traspaso tienda sin géneros, titulada El Barato de Madrid, buenas condiciones. Nicolás Salmerón, 3.

Portal, cerca de la Puerta del Sol, se traspasa. Renta, 150 pesetas. — Razón: Sr. Viola, Hortaleza, 40, principal. — De diez a once noche.

Tienda con vivienda, dos huecos, 500 pesetas; renta, doce duros. Villamil, 5.

Traspaso panadería con vivienda. Razón: Plaza Provincia, 3.

Traspásase gran café-bar restaurant, muy céntrico, por ausencia dueño. — Informes: Apartado 527.

Se traspasa piso soleado con cinco piezas. Razón: Puerta Sol, 6.

Traspásase pensión, céntrica, muy acreditada. Razón: San Ginés, 1-2, principal derecha.

Traspaso local con o sin enseres, muy barato.—Princesa, 44.

Traspaso urgente local espacioso, dos huecos, poca renta, ventajosas condiciones. Razón: Almirante, 3. — De once a una, y tres a cinco.

VARIOS

Pedid Anís Goya, Licor Granduque.

Obreros limpieza. Tinte El Mosquito. Glorieta Quevedo, 7.

Consulta gratuita, cinco a seis. Reclamación derecho, jornales, alimentos, desahucios, atropellos. Argensola, 12, bajo.

Abogado, ejercicios solventes, administro finca, adelanto rentas. Escribid: Apartado 12.194.

Regalo todos los días esencias, colonias, etcétera. Perfumería económica. — Casa Arroyo, Barquillo, 8.

Agencia Reyes, Puerta del Sol, 6, principal, admite anuncios para LA LIBERTAD.

VENTAS

Casa Tetuán, 5.000 pesetas. Jaén, 8. Esteban.

Casa Jiménez. Mantones Manila antiguos, modernos, mantillas, abanicos, primera en España. Calatrava, 9. — Precios, 60.

Casa Jiménez. Aparatos fotográficos accesorios, objetos regalo, piel, relojes, bisutería. — Precios, 60.

Calzados baratísimos.—Barquillo, 39. Zapatos tafilete señora, 4,95.

Liquido urgentísimo muebles. Cañizares, 16, primero.

Joyería económica, relojería, platería, bisutería, objetos para regalos. Precios de ocasión. Garantía absoluta. Tejedor, Infantas, 10.

Toldos para establecimientos, terrazas, balcones, encargadlos en la casa Díaz, Bordadores, 3; teléfono 50-09 M., Madrid. Encargos provincias.

Véndese cama matrimonio. Augusto Figueroa, número 14.

Por parcelas vendo terrenos en la Dehesa de la Villa a peseta pie. Razón: Espíritu Santo, 29, tahona.

Almacén de cuadros, molduras, grabados, oleografías. Colegiata, 11, Casa Roca.

Bicicleta, nueva, inmejorable, equipada, a precio de ocasión. San Bernardo, 80, principal.

Piano, cuerdas cruzadas, seminuevo, mitad precio. Maristany, Postigo San Martín, 7.

Máquina Singer y bicicleta véndense. — Madera, 4.

A particular vendo hermosos autopianos 88 notas. Razón: San Bernardo, 64, primero derecha.

Vendo muebles, ropas, ausencia. — González Sandino, 10 (detrás Plaza Toros Tetuán).

Cafés Godoy, Reyes, 11. Comprando un kilo de café regalamos preciosa taza y plato o azucarero. Comprando medio kilo, una cucharita o tenedor.

Los mejores vinos de mesa, en Madrid, Plaza Olavide, 6, bodega.—Jueves, propaganda; litro, 35 céntimos.

Vendo solares con facilidades pago hasta Banco, Lista, C. Coello, Zurbano, General Ricardos, Toledo, Castelló, y otros en ensanche y extrarradio. Otero, Mayor, 33, principal.

La Marquesina, Tetuán, 16. Puntas y cocillos, 4 pesetas kilo.

GRAN EXITO

CIRCE Y EL POETA

novela de

M. CIGES APARICIO

Libro en que se alían la intensidad de pensamiento y la serena visión de la vida contemporánea. Invocación del París turbulento; revolucionarios, aventureros, mundanos, tanto extranjeros como españoles.

Estilo puro y magistral. La obra más perfecta del gran novelista, autor de El cautiverio.

Un volumen, 5 pesetas. Edición Mundo Latino.

DEL MISMO AUTOR

El juez que perdió la conciencia y Del periódico y de la política; 5 pesetas cada ejemplar.

De venta en las principales librerías y en

ESPASA-CALPE :: Casa del Libro

AVENIDA DE PI Y MARGALL, 7. APARTADO 547. MADRID

ENVIOS A REEMBOLSO

2009 Ministerio de Cultura