Mediterráneo

CASTELLON DE LA PLANA
Depósito Legal: CS 6 - 1958

PRENSA Y RADIO DEL MOVIMIENTO
Director: JAIME NOS RUIZ

Redacción, Admón. y Talleres:
Avda. Cornuda y Velasco
Tels. 22 00 56 y 22 00 60

DOMINGO, 12 ENERO 1969. — AÑO XXXI. — N.º 9.384 PRECIO 4 PESETAS

Lamichapa®
madera dispuesta para decorar

DISTRIBUIDORES: LA CASA DEL PLASTICO
Navarra, 1 - Tel. 21 69 55 CASTELLON

MADERAS CLEMENTE, S. L.
Ctra. Onda, s/n - Tels. 378 y 719 VILLARREAL

El primer alunizaje

CENTRO ESPACIAL (Houston). — El artronauta Edwin Buz Aldrin (derecha) enseña a su hijo Mike de 13 años un modelo de la nave espacial en la cual él y el astronauta Neil Amstrong alunizarán por primera vez en la misión del "Apolo XI" que se cree será lanzado para julio de este año. – (Telefoto UPI-CIFRA)

EN DOS INCURSIONES

BOMBARDEO ISRAELI DE ZONAS JORDANAS AL SUR DEL MAR DE GALILEA

Según Tel Aviv fueron atacados los puestos militares, y para Amman, eran granjas y casas de labor

TEL AVIV, 11. (Efe-Reuter).— Reactores israelíes han atacado hoy puestos militares jordanos situados en la orilla oriental del río Jordán inmediatamente después de que los jordanos hubieran atacado a una patrulla israelí, según informes dignos de crédito.

El ataque jordano a la patrulla israelí ha tenido lugar a unos diez kilómetros al sur del mar de Galilea.

Un portavoz militar de Israel ha declarado hoy en esta capital que, todos los puestos jordanos han sido bombardeados, pero no ha especificado qué clase de aparatos han empleado las fuerzas aéreas israelíes.

VERSION JORDANA

AMMAN, 11. (Efe-Upi).— Cuatro aviones israelíes han atacado esta mañana varias granjas jordanas situadas en la zona norte del valle del Jordán, según informa un portavoz militar jordano en esta capital.

El citado portavoz añade que el ataque aéreo israelí duró cincuenta minutos sin causar bajas aunque sí daños.

Agrega el informador jordano que los cuatro aviones israelíes —tres «Super Mystere» y un «Skyhawk»— arrojaron bombas de napalm sobre casas de labor de zonas situadas al sur del Mar de Galilea. Los aviones israelíes ametrallaron también con armas automáticas las citadas granjas.

LA CRISIS GUBERNAMENTAL LIBANESA

BEIRUT, 11. (Efe-Reuter).— Las gestiones del político libanés, encargado de formar gobierno, Rashid Karami, están siendo retrasadas por sus propios colegas parla

Pasa a la pág. 6

Tennessee Williams se ha convertido al catolicismo

CAYO HUESO (Florida), 11. (Efe-Reuter). — El autor teatral norteamericano Tennessee Williams se ha convertido al catolicismo después de haber sufrido "la gripe de Hong Kong".

Williams, que tiene actualmente 54 años de edad y a quien le fue otorgado el premio Pulitzer por su obra "Un tranvía llamado deseo" fue bautizado ayer por el Padre Thomas Leroy en la iglesia de Santa María de la Estrella de Mar, de Cayo Hueso.

El Padre Leroy ha manifestado que "Williams ha estado muy enfermo, casi a las puertas de la muerte, aquejado de gripe de Hong Kong y supongo que ello haya podido tener que ver algo con su conversión al catolicismo".

Symposium sobre trasplantes del corazón

FLORENCIA.— Los científicos rusos profesores I. E. Ganelina (a la izquierda y con cuello de piel), director del laboratorio cardio-fisológico de Leningrado, y, a su lado, el profesor Vladimir Negovsky, reconocida autoridad internacional en la recuperación experimental de los fallecidos, fotografiados durante la sesión inaugural del symposium internacional sobre trasplantes del corazón y determinación de la muerte, que actualmente se está celebrando en esta ciudad italiana. — (Telefoto UPI).

El cuarto en lo que va de año

Avión peruano secuestrado en vuelo y obligado a dirigirse a Cuba

Llevaba a bordo 118 personas, y se dirigía de Panamá a Miami

MIAMI, 11 (Efe-Upi).— Un avión de las Compañías Aéreas Peruanas que se dirigía desde la República de Panamá a Miami llevando a bordo 118 personas, fue secuestrado en vuelo y obligado a dirigirse a La Habana.

La Administración de Aviación Federal ha dicho que el avión «Convair 990» tomó tierra en el aeropuerto José Martí de La Habana a las 17'35 hora española.

Según han manifestado las autoridades, el piloto dijo a la torre de control del Aeropuerto de Miami que su avión había sido secuestrado y desde la torre le aconsejó que se dirigiese a La Habana.

Este ha sido el cuarto secuestro de un avión de línea comercial en lo que va de año y el segundo avión que es obligado a dirigirse a La Habana. En el año 1968 hubo 17 secuestros de aviones en vuelo.

UN AVION COMERCIAL PARA RECOGER A LOS PASAJEROS

NUEVA YORK, 11 (Efe).— Para los estudiantes argentinos que se dirigían a los Estados Unidos a bordo de un avión peruano raptado en vuelo y obligado a aterrizar hoy en La Habana, la escala en el aeropuerto José Martí ha sido una inesperada aventura.

El grupo de jóvenes procedentes de diversas escuelas de Argentina que viajan a los Estados Unidos gracias a un programa de intercambios culturales que bajo el nombre de «Juventud para la comprensión» organiza una institución de Ann Arbor en Michigan.

El avión «Convair 990 que había salido de Buenos Aires, hizo escalas en Lima y Panamá antes de aterrizar en La Habana, ante la

Pasa a la pág. 6

Escoja la funda que desee para
TAPIZAR SU COCHE
en 20 minutos la colocaremos
Avda. Rey D. Jaime, 98
(Frente Instituto). Telf. 216452

Las declaraciones del Príncipe D. Juan Carlos

LAS declaraciones del Príncipe D. Juan Carlos al Director de la Agencia EFE han suscitado comentarios y especulaciones, como es normal en estos casos, y dados los temas tratados, de interés general.

En esas declaraciones, el Príncipe don Juan Carlos ha expresado sus puntos de vista sobre la institución monárquica, con la que —dijo— el Generalísimo Franco contó "al trazar el marco legal de la España de hoy".

El Príncipe afirmó también su respeto a las leyes e instituciones del país como español y su disposición a servir a España en el puesto que pueda ser más útil, aunque le cueste sacrificios, no planteándose para ello, si la ocasión se presentase, una cuestión de derechos, basada en situaciones personales, sino una cuestión de deberes, confiando su conducta futura, según sus propias palabras, a la providencia, al interés nacional y al pueblo español, a través de sus instituciones.

Al expresarse en esta forma el Príncipe don Juan Carlos ha ofrecido una valiosa coincidencia con los diecinueve millones de ciudadanos españoles que el 14 de diciembre de 1966 refrendaron, con la magistratura vitalicia del Caudillo, unas leyes fundamentales con mecanismo de previsiones sucesorias absolutamente concretadas y sobre las que en su día decidirá el pueblo español a través de sus representantes, correspondiéndole a éste decir la última palabra en la materia.

Esta actitud de acatamiento del orden constitucional manifestada por el Príncipe don Juan Carlos de Borbón es, en efecto, la actitud ciudadana previsible en quien como él mismo nos decía en la entrevista que venimos comentando juró en su día bandera y prometió entregarse al servicio de España. Un servicio, claro está, que en el seno de toda sociedad de derecho como la nuestra tiene definido y regulado por las leyes vigentes.

En este sentido, las declaraciones del Príncipe don Juan Carlos al Director de la Agencia EFE vienen a suministrarnos una pieza de información interesante sobre las actitudes y creencias de una personalidad destacada.

A nuestro entender, este interés informativo es el superior valor que tienen las declaraciones que venimos comentando y nos parece deseable que el pueblo español y sus representantes tengan un claro acceso a esa clase de información.

Este propósito es el que ha movido siempre a "Arriba" al tratar editorialmente el tema de la instauración monárquica y las implicaciones de la ley de sucesión. Un propósito que pudiera resumirse así: el pueblo español se ha dado a sí mismo, por referéndum masivo, un orden constitucional que está ahí para ser acatado y cumplimentado. Ese orden constitucional comprende una ley de sucesión que no se refiere a personas concretas, sino que establece los requisitos de elegilidad sin "pnsar en el simple juego de un derecho", que es "lo que sería anacrónico y poco realista".

Por todas las razones apuntadas es lógico que las declaraciones del Príncipe don Juan Carlos deben suscitar interés. No comprendemos muy bien, en cambio, que ellas hayan promovido y sobre todo puedan promover algunas especulaciones notoriamente fabricadas fuera del contenido y alcance del texto divulgado, en el que se refleja un normal acatamiento del ordenamiento jurídico, que se refuerza con la ejemplaridad de su público reconocimiento hecho por una personalidad calificada y que, precisamente por ello, no supone alteración alguna de la situación configurada por el cuadro legal vigente.

(De "ARRIBA").

Manifestación estudiantil en Heidelberg

HEIDELBERG (Alemania). — Como en otras ciudades universitarias del mundo, en la "vieja Heidelberg" también se registran ocasionales manifestaciones estudiantiles, como ésta del miércoles, en la que se pueden ver a los "Príncipes estudiantes", con casco, abrigos y banderas rojas flameantes, en ruidosa y vociferante carrera por las calles de la vieja ciudad, para protestar por el "ultraje a la justicia" que ha supuesto, según ellos, el juicio contra sus compañeros estudiantes. — (Telefoto UPI)

Una patrulla norteamericana compuesta de nueve soldados, aniquilada por los guerrilleros

SAIGON, 11. — (Efe-Upi). — Los guerrilleros del vietcong sorprendieron, en el día de hoy una patrulla norteamericana de 9 hombres, dormida, y dieron muerte a siete de los soldados, hiriendo a otros dos, en la cabaña de bambú donde estaban descabezando una siesta, según fuentes militares.

Un oficial del Ejército declaró al corresponsal de UPI, David Lamb, que "el escuadrón norteamericano se hallaba descansando en la cabaña. Los vietcongs debieron estar esperándoles, noche tras noche, esperando".

REUNION DE TRABAJO" EN PARIS

PARIS, 11. (Efe). — Las delegaciones americana y survietnamita para la conferencia de la paz, celebraron una reunión calificada "de trabajo" esta mañana en París. Las delegaciones fueron dirigidas por el jefe adjunto, embajador Cyrus Vance y por el embajador Phan Dang Lam, respectivamente. La reunión se celebró en la embajada americana.

El embajador Averell Harriman ofreció hoy un almuerzo en honor de la delegación survietnamita, antes de abandonar su misión en París como jefe de la delegación americana para la conferencia. Averell Harriman será sustituido por el embajador Cabot Lodge.

Próximas maniobras de las fuerzas soviéticas en Checoslovaquia

PRAGA, 11 (Efe-Reuter).— Las tropas soviéticas harán maniobras militares este año en Checoslovaquia, con el consentimiento del Gobierno de Praga, según ha declarado un alto oficial del ejército en esta capital. El General Martín Korbela, nombrado recientemente jefe de relaciones con los setenta mil soldados rusos actualmente estacionados en el país desde la ocupación de agosto de 1968, ha declarado hoy en una conferencia de prensa que estas maniobras "se harán a altos niveles". El citado general no dio más detalles.

ESTUDIANTES EXTRANJEROS NO ADMITIDOS EN CHECOSLOVAQUIA

MUNICH (Alemania), 11 (Efe-Reuter).— La policía fronteriza checoslovaca negó ayer la entrada a once estudiantes norteamericanos, británicos, holandeses y alemanes occidentales, alegando que no "eran necesarios" en el país, en las actuales circunstancias.

Esta es la segunda vez que las autoridades checas cierran temporalmente la frontera a estudiantes, desde el mes de agosto.

(c) Ministerio de Cultura 2007

Noticias de la Ciudad

AYER EN CASTELLON-69

Ayer, al menos momentaneamente, el tiempo fue relativamente seco, pero tan solo por cuanto después de algunas gotas de madrugada y matinales, no llovió prácticamente en el resto de la jornada. De todos modos, el día fue de signo nublado, cerrado por completo por la mañana.. y luego combinándose algún pálido claro con la mayor extensión de firmamento cubierto de nubes, en tanto los altibajos de hondonadas y cumbres de nuestras montañas, aparecían adornados con flecos de niebla extendidos y retorcidos en originales guirnaldas. Llegamos a la noche con el cielo cubierto y el ambiente inseguro.

Animación en toda línea en el sábado, con afluencia de compradores a los establecimientos que en enero ofrecen precios rebajados, y con movimiento general por la tarde, pues en la calle el clima era propicio precisamente porque las nubes arropaban la tierra. Y la ciudad lució en el centro, aunque fuera de él los barrizales y los charcos por la copiosa lluvia de anteayer, ya no fuera tan favorables para andar dando vueltas.

CENTROS OFICIALES

Gobierno Civil

VISITAS

El Excmo. Sr. D. Fernando Pérez de Sevilla y Ayala, Gobernador Civil y Jefe Provincial del Movimiento, recibió ayer en su despacho oficial las siguientes visitas:

D. Teodosio Sangüesa Virgos, Alcalde de Morella; Camarada Deogracias Monfoliu Galán, Delegado Provincial de Sindicatos; Camarada Jaime Nos Ruiz, Director del diario MEDITERRANEO; D. Sebastián Linde Martín, Secretario Técnico de la Delegación Provincial de Abastecimientos y Transportes; D. Macario Guardiola Cucala, Industrial; Camarada Andrés Villalobos Beltrán, Subjefe Provincial del Movimiento; Camarada Fernando García Aragón, Delegado Provincial de Juventudes; D. José Tomás Raga, Director de Proyectos de la Refinería ESSO; D. José Suay Navarrete, Diputado por el Distrito de Segorbe.

Farmacias de Guardia

Hoy estarán de guardia las farmacias siguientes:

APARICI, Trinidad, 1.
MULET, Segorbe, 58.
LLOPIS, Sarratella, sin número. Urbanización San Francisco.

Mañana estarán de guardia:

ALEGRE, Gobernador, 15.
APARICI, Rp. Argentina, 43.
PAREJA, Huerto Sogueros, 6.

Se necesita personal femenino de 15 a 19 años.
Razón: Lagasca, 14-16.

CATOLICIDAD

SANTORAL

SANTOS DE HOY. — La Sagrada Familia, Jesús, María y José. — Ss. Juan, Probo, obs.; Tacina, Sátiro, Arcadio, Zótico, Rogato, Modesto, Castullo, Trigio, Eutropio, mrs.; Benito, ab.; Alfredo, ab. MISA DEL DIA. — De la S. grada Familia.—Blanco. — II cl.

SANTOS DE MAÑANA.—Conmemoración del Bautismo de N. S. Jesucristo. Ss. Gumersindo, pb.; Servicio, mj.; Potito, Hermilo, Estratónico, mrs.; Agricio, Leoncio, obs.; Glafira Bta.; Verónica de Binasco, vgs.; Vivencio, cf. MISA DEL DIA. — Propia. Blanco. — II cl.

Cultos

SANTA MARIA. — Hoy, misas a las 7, 8, 9 (Cantada), 10'15, 11, 12 y 1 de la mañana. Tarde, misa a las 7. En la Iglesia de San Miguel a las 10'30 de la mañana.

SAGRADA FAMILIA. — Hoy misas a las 7'30, 8'30 (Cantada), 10, 11 y 12 de la mañana y 6 de la tarde.

SAN PEDRO. — Hoy, misas a las 7, 10 y 12 de la mañana. Tarde, misa a las 6. En la Residencia "El Carmen" del Banco Central, misa a las 8 de la mañana. En las Escuelas del "Camí Fondo", misa a las 11 de la mañana.

SANTISIMA TRINIDAD. — Hoy, misas a las 7'30, 8'30, 9'30, 10'30, 11'30 y 12'30 de la mañana. Tarde, misas a las 6'30 y 7'30. En las Escuelas Pías, a las 8 de la mañana.

SAN JOSE OBRERO. — Hoy, misas a las 7, 9'30 y 11'30 de la mañana, y 6 de la tarde. En el Ermitorio de la Virgen del Carmen a las 8'30 de la mañana. En las Escuelas de Benadresa, a las 4'45 de la tarde. En La Dehesa, a las 10'30 de la mañana.

SAN FRANCISCO. — Hoy, misas a las 7'30, 9, 10, 11, 12 de la mañana y 6'30 de la tarde. En el Ermitorio de San Jaime a las 11 de la mañana. En el Barrio del Perpetuo Socorro, a las 9'15 de la mañana. En la Residencia de la Caja de Ahorros, misa a las 10 de la mañana.

SAN JUAN BAUTISTA. — Hoy, misas a las 8 y 10 de la mañana, y por la tarde a las 6'30. En el Barrio de San Agustín, misa a las 10'30 de la mañana. En el Grupo del Roser, a las 12. En la Capilla del Cementerio, a las 10'30 de la mañana.

SAN VICENTE FERRER. — Hoy, misas a las 7'30, 8'45, 10 y 12'30 de la mañana y 6 de la tarde.

SAN CRISTOBAL. — Hoy, misas a las 8'30, 10'30 y 11'30 de la mañana. Tarde, misa a las 6.

SAN AGUSTIN. — Hoy, misas a las 8, 9, 10, 11 y 12 de la mañana, y por la tarde a las 6.

SANTUARIO DEL LIDON. — Hoy, misa a las 11 de la mañana.

PURISIMA SANGRE. — Hoy, misa a las 9 de la mañana.

PP. CARMELITAS. — Hoy, misas a las 6'30, 7'30, 8'30, 9'30, 10'30, 11'30, 12'30 de la mañana y 6 de la tarde.

ASILO DE ANCIANOS. — Hoy, misa a las 8 de la mañana.

HOSPITAL PROVINCIAL. — Hoy, misas a las 7'30 y 9 de la mañana.

Funeral por D. Emilio Parras Alvarez

Ayer a las once de la mañana y organizado por la Comisión Administrativa de Grupos de Puertos y por el Grupo de Puertos de Castellón en la Catedral de Santa María se celebró la Misa Exequial por el eterno descanso del alma del que fue Ingeniero Director del Grupo de Puertos de Castellón, D. Emilio Parras Alvarez, fallecido el pasado día 1º de enero.

En la presidencia oficial figuraban D. José Luis Sánchez Orad, que representaba al Presidente de la Comisión Administrativa de Grupos de Puertos; D. José Luis Vilar Hueso, Ingeniero Director del Puerto de Valencia; D. Tomás Gudin, Ingeniero Director del Puerto de Castellón; D. Pascual Mª Pery, Ingeniero-Director del Grupo de Puertos de Valencia; D. Francisco Grangel, Alcalde de la capital; D. José Aracil, Delegado del Ministerio de Obras Públicas; D. Emilio García Sardinero, Delegado de Hacienda; D. Casimiro Meliá, Ingeniero-Jefe de la Delegación de Industria y D. Juan Diego, Delegado Provincial de la Vivienda. Ocuparon lugares destacados, funcionarios del Grupo de Puertos de Castellón y Valencia, así como del Puerto de Castellón. En la presidencia familiar figuraban los nijos del extinto, Emilio, Ramón y Esperanza Parras Martínez, hallándose el templo completamente ocupado por numerosos amigos y castellonenses representantes de todos los sectores de la capital y provincia.

Ofició la ceremonia el Prelado Doméstico de S. S., D. Joaquín Balaguer, que al finalizar la Misa, rezó un responso. Terminado éste, el numeroso público asistente al acto, reiteró a los hijos del finado su pésame.

Por nuestra parte, repetimos a su viuda, hijos, y demás familia nuestros sentimientos por la desaparición de tan entrañable amigo. Dencanse en paz.

J. SANZ LAMAS
GESTOR ADMINISTRATIVO
ha trasladado el despacho a la Avda. del Rey D. Jaime, 64-1.ª
Tel. 21 39 39

CUPON PRO-CIEGOS
PREMIADO AYER
000
PAPEL-PLASTICO SUPERLAVABLE PARA REVESTIMIENTO DE PAREDES
colowall®

Don Alejandro Losales Navarro
MEDICO DE NIÑOS
Pone en conocimiento de su clientela y amigos que a partir de mañana lunes día 13, traslada su domicilio y consulta, de Calle Enmedio 58, a C/. Ramón y Cajal, 20.

EL TIEMPO en CASTELLON

DATOS FACILITADOS POR EL OBSERVATORIO METEOROLOGICO

BOLETIN CORRESPONDIENTE A LAS SIETE DE LA TARDE DE AYER

Temperatura mínima: 8'8 grados a la 1 horas 1 minuto.

Temperatura máxima: 14 grados a las 14 horas 45 minutos.

Humedad relativa a 7 y 13 horas: 86 y 77 % respectivamente.

Insolación eficaz: 3 horas 20 minutos.

Recorrido del viento en 24 horas: 103 kilómetros.

Dirección dominante del viento: O. NE.

Precipitación en 24 horas hasta las 19 horas: 2'5 litros por metro cuadrado.

Presión atmosférica a las 19 horas: 762'6.

Tendencia: bajando.

Servicio de guardia de talleres mecánicos y eléctricos

Hoy estarán de guardia en esta Ciudad, al objeto de prestar ayuda, para la reparación de pequeñas averías, a los automovilistas que lo precisen, desde las 9 a las 13 horas, los siguientes talleres:

TALLER MECANICO

Talleres Simón, Dr. Roux, 10.

TALLER ELECTRICO

Liberto Marsá, Jorge Juan, 19.

Servicio permanente de baterías: K.L.G., Moncada, 2.

NOTA.—Los turnos de guardia de estos talleres, tienen el carácter de voluntario, y es una deferencia de las Empresas que participan en los mismos, hacia los usuarios de vehículos.

SERVICIO DE GUARDIA
TODOS LOS DIAS FESTIVOS
PARA LOS AUTOMOVILES
MORRIS Y M G
AGENCIA OFICIAL AUTHI
C. CARDENAL COSTA, 36
TELEFONO 21-38-32
CASTELLON

HIDROELECTRICA ESPAÑOLA

AVISO

Corte de suministro eléctrico en la PROVINCIA los próximos días LUNES, MARTES, MIERCOLES y JUEVES, por trabajados en líneas de M/T.

LUNES, 13 y MARTES 14

BENICASIM (Las Villas)

Transformador, SECTOR N.º 6, entre las 9 y las 18 horas.

MARTES, 14, MIERCOLES 15 y JUEVES 16

VILLARREAL—NULES

Abonados en alta tensión de las líneas M. T. NULES-VILLAVIEJA, POZOS-VILLAVIEJA y PLA REDO, entre las 8 y las 18 horas.

Castellón, 11 de Enero de 1969.

SUCESOS: SUCESOS

Mortal accidente de tráfico en las proximidades del Grupo Virgen de Lidón

Un camión arrolló a un joven ciclista, causándole tan graves heridas que determinaron su fallecimiento

Ayer a primeras horas de la noche ocurrió un mortal accidente de tráfico en las proximidades del Grupo Virgen de Lidón, frente a los almacenes situados en el acceso a Almazora en el antiguo trazado de la carretera Valencia-Barcelona, precisamente junto a la cabina telefónica existente en dicho punto.

Circulaba por el citado lugar el ciclista José Antonio Mor Edo, de 14 años, aprendiz de mecánico, siendo alcanzado por el camión matrícula CS-23.271 que conducía Ramón Beltrán Ortiz, que lo arrolló, causándole graves lesiones.

Trasladado al Hospital Provincial, el ciclista fue asistido en el servicio de urgencia por el Dr. Nebot, que le apreció shock hemorrágico, calificando su estado de gravísimo. Poco después de haber ingresado en el centro, el infortunado José Antonio Mor Edo, fallecía, en el citado servicio de urgencia.

José Antonio Mor Edo, era natural y vecino de Castellón, y prestaba sus servicios en un taller de motocicletas de nuestra ciudad, como aprendiz de mecánico.

CHOQUE DE DOS CICLOMOTORES

En el km. 0'6 de la carretera de acceso a Almazora, desde la general Valencia-Barcelona, ocurrió un accidente de tráfico, al chocar el ciclomotor conducido por Laureano Edo Pallarés, vecino de Almazora y el también ciclomotor conducido por José Chiva Pitarch, de la misma vecindad.

Ambos conductores resultaron con diversas lesiones, cuya calificación desconocemos. Los vehículos sufrieron daños de alguna consideración.

SE SALIO DE LA CALZADA CAYENDO EN UN BARRANCO

En el km. 42 de la carretera nacional Valencia-Barcelona, término municipal de Moncófar, el turismo matrícula CS-42.993 conducido por Carlos Domingo Doménech, vecino de Villarreal, por causas que desconocemos, se salió de la calzada chocando contra la valla metálica, y cayendo en el baranco existente en dicho punto.

A causa del accidente, resultó lesionado el citado conductor, y con graves desperfectos el vehículo y la valla.

OTRO QUE SE SALE Y CHOCA CONTRA LA VALLA

En el km. 60 de la carretera nacional Valencia-Barcelona, término municipal de Villarreal, el camión matrícula M-655.806 conducido por Jerónimo del Castillo Fernández, vecino de Puzol, por causas que no hemos podido conocer, se salió de la calzada, saltando por la valla existente en dicho punto, y quedando atravesado en la carretera.

El conductor resultó ileso, sufriendo daños el vehículo y la valla.

CHOQUE CONTRA POSTE DEL TENDIDO ELECTRICO

En el km. 69 de la carretera general Valencia-Barcelona, término municipal de Castellón, el turismo matrícula M-494.525 conducido por Gabriel Miguel Mayor, vecino de Valencia, a la salida de una curva perdió el control del vehículo saliéndose de la calzada y chocando contra un poste del tendido eléctrico, rompiéndolo.

Resultó ileso el conductor, sufriendo daños el vehículo y, como hemos dicho, el poste.

INCENDIO DE UN TURISMO

A las dos de la tarde de ayer, aproximadamente, efectuaron una salida el Retén de Bomberos n.º 1, al mando del Cabo Sr. Peris, para sofocar el incendio del turismo matrícula M-449.303, que conducido por Eduardo Ludeña Martín, se estaba quemando en la confluencia de la calle Gandía con el Paseo de Morella.

La eficacia de la actuación de los bomberos, terminó pronto con el incendio, regresando al Parque, sin novedad, una media hora después de efectuada la salida. Al lugar del siniestro acudió el Subjefe de la Compañía de Bomberos.

Vendo rústica 200 hanegadas
Término Vinaroz, pie carretera general, gran clima, derecho pozo 6.000 litros minuto, Fácil transformación. 5.000.000 ptas.
Avisos: M. BELTRAN. Telf. 14. LA JANA (Castellón)

A las amas de casa de Castellón
les interesa este anuncio
PORQUE
les interesa conocer que existe un montepío el "Montepío Divina Pastora" que les va a ayudar en caso de que se produzcan gastos extraordinarios imposibles de afrontar como son accidente, vejez, incapacidad, pérdida de bienes, defunción, así como importantes premios de nupcialidad y natalidad.
Les interesa saber que para participar en el Montepío Divina Pastora no es preciso desembolsar grandes cantidades. La cuota mensual es de 150 pesetas únicamente.
Les interesa, enterarse con detalle.
Solicite información.
MONTEPIO DIVINA PASTORA
Mayor, 6-1.º CASTELLON

MARZA, S. L.
SERVICIO OFICIAL FIAT-SEAT SOLICITA VENDEDORES
CONDICIONES:
— EDAD HASTA 35 AÑOS.
— SERVICIO MILITAR CUMPLIDO.
— NO ES IMPRESCINDIBLE EXPERIENCIA EN VENTAS.
— CULTURA MEDIA.
OFRECEMOS:
— SUELDO.
— COMISIONES.
— GASTOS DE TRANSPORTE.
— FACILIDADES DE LOCOMOCION.
— FORMACION TECNICO-COMERCIAL A CARGO DE LA EMPRESA.
—oOo—
Escriban en solicitud de información a MARZA, S. L., Alcázar de Toledo, 4 —CASTELLON—, adjuntando "curriculum vitae".

Representante
Solicita importante
FIRMA DE ELECTRODOMESTICOS
Para Castellón y Provincia
Interesados, dirigirse por escrito al Apartado de Correos, 285 de Zaragoza.

PRIMER ANIVERSARIO

Rogad a Dios en caridad por el alma de

DON JOSE CHILLIDA BELLIDO

Ayudante de Obras Públicas

Que falleció el día 14 de Enero de 1968

Habiendo recibido los Santos Sacramentos y la Bendición Apostólica de S. S.

R. I. P.

El Funeral que se celebrará el martes, día 14, a las NUEVE Y MEDIA y el Rosario y Misa a las SIETE CUARENTA Y CINCO y OCHO de la tarde del mismo día en la Concatedral de Santa María se aplicarán en sufragio de su alma.

Su esposa, Dña. Leocadia Matutano Carnicer; hijos, José, Mª Socorro y Luis; hijos políticos, Francisco Ferragut y Mª Luisa Dols; nietos, hermanos, hermanos políticos, sobrinos, primos y demás familia, agradecerán la asistencia.

Castellón, 12 de enero de 1969.

Rogad a Dios en caridad por el alma de

D.ª Marina Ribés Gómez

(q. e. p. d.)

Que falleció en esta Ciudad, el 10 de los corrientes

Sus apenados sobrinos, Rafael Ribés Plá y señora e hijos, y demás familia, al participar a sus amistades la irreparable pérdida, ruegan una oración por su alma; comunicándoles que a su intención se dirá una Misa a las DIEZ de la mañana del martes día 14 de enero corriente en la Iglesia Parroquial de San Vicente Ferrer, de esta Ciudad.

Castellón, 12 de enero de 1969.

(No se invita particularmente).

(c) Ministerio de Cultura 2007

PROGRAMA DE LAS EMISORAS CASTELLONENSES

RADIO CASTELLON

7'45 Sintonía, apertura de la emisión y lectura de programas; 7'47 Despierte con música; 8 Matinal Cadena Ser; 8 Melodías para la mañana; 10 Música para nuestros amigos; 11 Retransmisión desde la Concatedral de Santa María de la Santa Misa oficiada por nuestro asesor religioso, D. Fernando Andrés; 11'45 Saludo musical; 12 El gran musical, con Tomás Martín Blanco; 13'30 Neptuno aconseja; 13'35 Festival del varieté. Animador, Vicente Escura; 13'55 Información local; 14 Ecos de sociedad; 14'30 Conexión con Radio Nacional de España; 14'45 La hoja del almanaque; 15 Ultima hora de actualidad deportiva, por Chencho; 15'30 Canta para Vd. 16 Carrousel deportivo. Amplia información desde los mismos campos de fútbol; 18'30 Avance informativo del partido Castellón-Villarreal; 18'45 Cita musical: El Hit Parade Mundial, guión y realización de Alex Querol; 19'15 Marcador. Los resultados en la primera, segunda y tercera División; 19'30 Baile de tarde. El ritmo moderno con los conjuntos de más actualidad; 20'30 Carrousel deportivo. Servicio especial de crónicas de los corresponsales de la Ser; 21 Información local; 21'10 Discos a petición de los señores abonados; 22 Conexión con Radio Nacional de España; 22'20 Estadio, revista de los deportes. Director Chencho. Espacios principales, crónicas del Castellón-Villarreal. Santa Catalina-Benicarló y Menorca-Onda, por Antonio Blanco Pons; 23 Teatro del aire: «Cobardías», comedia de Manuel Linares Ribas, en adaptación especial para la radio por José Fernando Dicenta; 24 Madrugada musical. Un programa concebido y realizado para esta hora, 1'30 Invitación a la música; 2 Cierre.

SEGUNDO PROGRAMA EN MODULACION DE FRECUENCIA

20'15 Sintonía; 20'30 Carrousel deportivo; 21'10 Los abonados de Radio Castellón programan sus melodías favoritas; 22 Conexión con Radio Nacional de España; 22'20 Estadio. Revista de los deportes; 23 Cierre.

LA VOZ DE CASTELLON

MATINAL. — 7'58 Sintonía y apertura; 8 Santo Rosario. Dirigido por el Excmo. y Rvdmo Sr. Obispo de la Diócesis Segorbe Castellón Dr. D. José Pont y Gol; 9 El chotis, el pasodoble y la mazurca; 9'25 Ritmos de hoy; 10 Canciones y melodías; 10'45 Club musical Telefunken; 11'20 Ruleta del disco.

MEDIODIA.— 12'00 El Angelus; 12'02 Musical Castalia; 13 Eurofestival.

SOBREMESA.— 14 Domingo deportivo provincial. Con información de última hora de la jornada deportiva en la provincia; 14'30 Diario hablado de Radio Nacional de España; 14'55 Cartelera de espectáculos; 15 Desfile de intérpretes; 16 Domingo deportivo español. En conexión con nuestra emisora central La Voz de Madrid para informarles de todo cuanto tiene lugar en los campos de fútbol de primera y segunda división.

TARDE. — 18'40 Pentagrama de París; 19'15 Pista de baile. Un desfile ininterrumpido de música y canciones para la tarde del domingo en el que toman parte los intérpretes que gozan de más popularidad en la actualidad.

NOCHE.— 21'27 Cartelera de espectáculos; 21'30 Los deportes: Audición extraordinaria, con crónicas de los encuentros de fútbol jugados por el Castellón, Benicarló, Onda y Villarreal, y otras interesantes informaciones; 22 Diario hablado de Radio Nacional de España; 22'25 A esta hora: Su música favorita; 23 Nocturno Costa de Azahar; 24 Servicio informativo de Radio Nacional de España; 24'06 Despedida y cierre de emisión.

RADIO POPULAR

Emisiones en O. M. y F. M.

PRIMER PROGRAMA.— 8 Apertura y primer espacio; 8'15 Ocho en circuito. Música para iniciar la jornada; 9 Retransmisión de la Santa Misa; 9'50 Mosaico. Distintas tendencias musicales; 10'25 Disco Transvisión; 10'40 España es diferente. Música y canciones de nuestro país; 11 Musical del domingo.

SEGUNDO PROGRAMA. — 12'00 Diez a las doce. Una cita con diez populares de la música; 13 Sonría por favor. Un combinado alegre para el aperitivo del domingo; 13'30 Boletín; 13'35 El carrusel de los éxitos. Una visita a la feria de las melodías; 14'30 Diario hablado de Radio Nacional; 15 Todos los deportes; 15'10 Disco-Disco.

TERCER PROGRAMA. — 16'30 Estadio. Revista deportiva que recoge la actualidad del domingo; 18'35 Pequeño concierto; 19 Retablo en las ondas. «En tinieblas» adaptación radiofónica de la conocida novela de Ruydard Kipling

CUARTO PROGRAMA.— 20 Operación domingo. Una operación en la que siempre se obtiene el mismo resultado: la música; 21 Boletín; 21'05 Información deportiva. Un espacio que presenta y realiza Catalán Mínguez; 22 Diario hablado de Radio Nacional; 22'25 Buenas noches, buena música. El telón que cierra con música los programas de Radio Popular; 24 Cierre.

Curso de información sobre Castellón y su provincia organizado por la Casa de Cultura y la Delegación Provincial de Juventudes

Contrariamente a la nota aparecida en el día de ayer en estas mismas páginas, hemos de hacer constar que el interesante Curso de Información sobre Castellón y su Provincia, no ha sido organizado exclusivamente por la Delegación Provincial de Juventudes, sino que ha sido elaborado conjuntamente por la Casa de Cultura y la Delegación Provincial de Juventudes.

Son muchísimas las personas interesadas en este Curso, habiendo pasado muchas de ellas por la Secretaría de la Casa de Cultura solicitando los programas editados al efecto.

HOTEL - RESTAURANTE
«TURCOSA»
GRAO CASTELLON

D. Pascual Navarro Castellet, Jefe de cocina les presenta su almuerzo de hoy.

—ENTREMESES TURCOSA
—ZARZUELA DE PESCADO VARIADO
—FILETES DE POLLO CON PATATAS PUENTE NUEVO
—FLAN AL CHOCOLATE

Precio: 125'- Pesetas

Solemne bendición e inauguración del Club de Campo de la Urbanización Montornés

UNA ESPLENDIDA INSTALACION EN UN SUGESTIVO LUGAR

AYER al mediodía tuvo lugar el acto de bendición e inauguración oficial del Club de Campo de la Urbanización Montornés, enclavada en la Partida Parreta dentro del término municipal de Benicasim.

El acto fue presidido por el Delegado Provincial de Información y Turismo, D. Luis Algar, que ostentaba la representación del Jefe Provincial del Movimiento y Gobernador Civil, asistiendo igualmente el Alcalde de Benicasim, don José María Tárrega; Delegado de Hacienda, D. Emilio García Sardinero; Segundo Comandante de Marina, D. José Masip; Presidente del Sindicato de Hostelería, don José Luis Vicent; Presidente del CITE de Castellón, D. Mariano Trillo-Figueroa, y otras personalidades y representaciones, entre las que cabe destacar a varios miembros de la Corporación Municipal de Benicasim, así como numerosos y distinguidos invitados. Todos ellos fueron recibidos por el Presidente del Consejo de Administración de Montornés, D. Antonio Varella Monferrer.

Bendijo las instalaciones del nuevo Club de Campo el Rvdo. P. Francisco Cubells, escolapio.

Seguidamente hizo uso de la palabra, en nombre de la sociedad, D. Antonio Varella Monferrer, quien comenzó dando la bienvenida a los asistentes, a los que expresó su gratitud por su presencia, agradeciendo también las facilidades y colaboraciones recibidas por parte de las autoridades para la realización de la obra que se inauguraba. Señaló la Urbanización Montornés, en su primera fase, comprende 90.000 metros cuadrados de terreno, en los que está proyectada la construcción de 60 chalets, habiéndose destinado el solar restante a viales parques y otras instalaciones.

En un interesante párrafo de su intervención, el señor Varella explicó la razón del nombre dado a la urbanización, que se encuentra precisamente al pie del histórico castillo de Montornés, que, según dijo, ocuparon Pedro I de Aragón, Alfonso El Batallador y el Cid Campeador, cayendo en manos de los almorávides y siendo reconquistado por Jaime I.

Terminó poniendo la urbanización y el Club de Campo a disposición de todos.

Intervino a continuación el Alcalde de Benicasim, D. José María Tárrega, quien en nombre de la localidad que representa agradeció a Montornés S. A. el esfuerzo desarrollado al realizar esta obra, que ahora se inaugura y que tanto va a significar para el futuro desarrollo de la zona. Deseó, igualmente, el mayor éxito a la nueva urbanización y agradeció los esfuerzos de quienes tanto contribuyen para llevar adelante los proyectos de Benicasim.

Cerró el acto el Delegado Provincial de Información y Turismo, D. Luis Algar, quien señaló que su satisfacción en este momento era doble. Por un lado satisfacción oficial, por el cargo y la representación que ostentaba, porque con esta inauguración se promociona una zona de gran futuro turístico. Y por otro, satisfacción también porque a todos los reunidos, los que habían realizado la obra, los considera verdaderos amigos. A la sociedad que ha llevado a feliz término la obra le deseó los mayores éxitos. Y, finalmente, señaló que si antes, el señor Varella, había enlazado el presente con la historia, ello le daba pie para formular los más sinceros votos para que esta urbanización entronque con un futuro lleno de prosperidad.

Terminado el acto, las autoridades y distinguidos invitados, fueron obsequiados con un vino de honor.

SINTESIS DE LA OBRA

El nuevo Club de Campo consta de bar, restaurante, salón de recreo, amplias terrazas y otras dependencias, en una planta superior; y en la inferior, de vestuarios y otros servicios. Consta también de diversas instalaciones deportivas, entre las que cabe citar la piscina, pista de tenis en magníficas condiciones, campo de fútbol y parque infantil.

La Urbanización Montornés, en esta su primera fase, comprende, como ya hemos apuntado 90.000 metros cuadrados, en los que se construirán 60 chalets, de los que ya se han realizado más de quince.

El proyecto es obra del arquitecto D. Ricardo Roca y todo hace presumir, dadas las condiciones ambientales, clima espléndido, proximidad a la playa, montaña y pinos por doquier, el más completo éxito de la realización de cara a un futuro inmediato.

GABANES TRINCHERAS DE HOY
A PRECIO DE CAMISA

PARA CABALLERO DESDE 395

Gabán Espiga	de 1.050 a	395	Ptas.
Trinchera Homologada	de 1.477 a	795	»
Trinchera Foam	de 1.495 a	545	»
Gabán Cuadros	de 1.675 a	699	»
Gabán Foam	de 1.750 a	699	»
Gabán Cheviot	de 1.960 a	395	»

PARA NIÑO DESDE 395

CONFECCIONES NEBOT
Colón, 18
CASTELLON

6.º ANIVERSARIO DE EL CISNE

Conjuntos señora fibra desde	400 ptas.
Sueters señora fibra manga larga y corta	160 »
Sueters señora y caballero Cisne desde	375 »
Camisas señora y caballero, color y blancas	125 »
Gabardinas caballero desde	250 »
Gabardinas caballero Tergal desde	600 »
Traje caballero confeccionado, pura lana	1.700 »
Chaquetas Ante señora a	1.500 »
Abrigos Ante y Napa a	2.500 »

Sueters CHESLAND señora y caballero a menos de la MITAD de su precio.

Una vez más, ante su **6.º ANIVERSARIO** del **CISNE,** ofrece a todo el público su stok de prendas de calidad a precios rebajados solamente por unos días

GENERAL MOLA, 20 **CASTELLON**

TOMBA TOSSALS
Hoy Domingo 7 TARDE

— CALLE HERRERO —
GRAN FIESTA BAILE
Conjunto **CASABLANCA**
Cantante: **TONY MARTIN**

JAIME PALACIOS y su Conjunto
Cantante: **JUAN FOLCH**
¡¡EXTRAORDINARIO AMBIENTE DE FIESTA!!

(c) Ministerio de Cultura 2007

NOTAS DE ARTE

Exposición de óleos de Vicente Forcada en la Sala de Librería Armengot

Pasado mañana inaugurará Vicente Forcada Martí una exposición de óleos en la Sala de la Librería Armengot.

La exposición se titula "Las tierras de Castellón a través de sus castillos".

Vicente Forcada, que es un enamorado de las tierras castellonenses, ha obtenido 700 diapositivas de los castillos que pueblan las eminencias rocosas de nuestra Provincia más una película completa sobre el mismo tema. Luego ha pintado 36 castillos, unos tal como están en la actualidad, otros con una restauración parcial y los restantes con una reconstrucción pictórica ideal y completa.

En el mismo recinto de la exposición —que permanecerá abierto del 14 al 25 de este mes— proyectará las 700 diapositivas en dos días, 16 y el 17, a las 8 de la tarde. La película será proyectada el día 25, también a las 8 de la tarde.

Quizás se pronuncien algunas conferencias dentro del tiempo en que permanezca abierta esta interesantísima exposición. De ser así, ya se anunciará oportunamente.

Universidad de Valencia

COMISARIA DE PROTECCION ESCOLAR Y ASISTENCIA SOCIAL

TITULOS BECARIOS

—oOo—

A tenor de lo dispuesto por el Iltmo. Sr. Comisario General de Protección Escolar en su comunicación del 23 de septiembre de 1968, se advierte a todos los estudiantes que les fue concedida beca por esta Comisaría de Distrito, que tienen de plazo para retirar los títulos correspondientes hasta el próximo día 31 del presente mes y que caso de no hacerlo se les aplicarán las normas dictadas en dicha comunicación que son, perder automáticamente el beneficio otorgado y quedar inhabilitado para obtener nuevas ayudas de protección escolar durante el transcurso del ciclo de estudios que cursen al serles concedida.

Se otrece trabajo

para chofer y venta, sueldo y comisión según aptitudes. Presentarse en Trullols, 2.

Gratitud a la Residencia de Seguridad Social y a su personal

Le ruego se sirva publicar estas líneas, para por las mismas expresar mi agradecimiento a todo el personal de la residencia Nuestra Sra. del Sagrado Corazón de Castellón.

Ya que es mi ánimo el que llegue a todos en general tanto porteros como celadores, chicas de servicio, enfermeras, monjas, médicos y, ¿cómo no?, al Sr. Director con el que tuve ocasión de cambiar impresiones relacionadas con la enfermedad de mi difunta esposa: mis más expresivas y sinceras gracias, no sólo por el cumplimiento de su servicio, si no por el cumplimiento del servicio humano y cariñoso con que hemos sido tratados tanto la enferma como todos los que con ella hemos tenido necesidad de pernoctar en dicho establecimiento.

Aunque no he nacido en Castellón, dado el tiempo que llevo y lo bien que siempre fui acogido en dicha Ciudad, me enorgullece de que en Castellón haya un establecimiento sanitario que reuna las condiciones necesarias para que los enfermos puedan ser atendidos recibiendo cuanto necesitan según exige su enfermedad. Aún más merece alabanza el que se encuentre dotado de ese personal comprensible, cariñoso y amable, con ese espíritu de cumplimiento del deber, que hace que los enfermos como los acompañantes se hallen llenos de moral y ánimo, que tanto se necesita en esos momentos de angustia y de dolor. Hora era ya que pudiésemos hablar así. Yo en nombre de la que hoy es difunta Salvadora Elena Rubio y en el mío propio, repito una y mil veces nuestro agradecimiento y hago votos para que este cariño y esta abnegación del cumplimiento del deber que tan importante es en la medicina, ya que ningún médico debe olvidar la responsabilidad que contrae cuando se Doctora y sobre todo el que llegue a su conciencia el que de él dependen la vida de los demás, repito en demostrar ese cariño que tanto halaga al enfermo y esa satisfacción de haber hecho cuanto sabía y se encontraba a su alcance. Espero y no dudo de que ésto se vaya propagando a los demás establecimientos sanitarios de Castellón, de los que por desgracia y para fatalidad de los que dependemos de ellos, ni se usa el cariño, ni la amabilidad y lo que es peor, están dotados de gente incompetente, que o no saben o no quieren saber, que aún es el delito más grave.

Firmado por uno que se encuentra muy mucho agradecido del establecimiento ya referido y su equipo, pero que en cambio se encuentra dolorido por otros establecimiento a los que no menciono por falta de autoridad para ello, así como los componentes de los mismos de los cuales por desgracia, como ya menciono anteriormente, dependemos de ellos.— SEBASTIAN JUSTICIA GOMEZ.

Cartas al Director

Lo que mal se hace mal acaba

Hay un dicho que dice que el hombre es el único animal que tropieza tres veces con la misma piedra. Yo diría más; diría que por más buenos propósitos que tengan los que rigen los destinos del Municipio, parece existir una maldición en lo referente a contratas de arreglo de calles, puesto que como se viene demostrando con demasiada lamentable frecuencia, siempre suelen darnos gato por liebre. Esta vez le ha tocado la negra a los vecinos de la calle M. Bellido, en cuya calle hace aproximadamente unos treinta días, se terminó de poner el alcantarillado con los correspondientes empalmes a las casas, luego fue rellenado y debidamente terminado, por lo menos así lo creyeron sus vecinos ya que incluso para dar suponemos más consistencia o peso a las zanjas cubiertas, éstas tenían un grosor superior al de la carretera lo que provocaba los consiguientes inconvenientes en los conductores. Pero llegó el día 10 de enero y con su amanecer los resultados de la deficiente labor de quien adquirió la contrata, o de quienes no supieron darla por buena o ver sus deficiencias. Primero fue un Seat matrícula Valencia, luego una furgoneta Citroen, después un Land-Rover, quienes sucesivamente vieron hundirse el suelo a sus pies al ceder las zanjas recubiertas en más de medio metro. No sabemos como saldrían los demás coches, pero por lo que respecta a la furgoneta fue la grúa quien la sacó. Hoy día 11 ha vuelto a pasar lo mismo, otros vehículos se han atascado teniendo que ser remolcados por otros camiones. La calle ha quedado prácticamente incomunicada y aislada. Bien es cierto en honor a la verdad que nuestro Alcalde tan pronto se enteró a primeras horas de hoy sábado, dio orden para que Arquitecto, Aparejador y Contratista etc. pusieran pronto remedio al mal... pero, por circunstancias que desconocemos ha pasado el día y han sido los sufridos vecinos quienes acarreando tierra, maderos etc. han intentado remediar en lo posible el hacer asequible la calle al tránsito. El ver personalmente el espectáculo tal como está producirla tal vez risa si uno no pensase en las consecuencias desastrosas que pueden derivarse si no se pone pronto remedio. Citaremos de pasada que una de las veces fue una furgoneta del reparto de Gas quien al intentar pasar por encima de las improvisadas maderas, le faltó poco para volcar, no sabemos si podría haber habido, de así ocurrir, peligro de explosión.

Se acerca la noche y con ella sin señales que indiquen el peligro, pueden ocurrir muchas cosas, no olvidemos que en la citada calle existen varias industrias que hacen de ella un paso de vehículos constante y que de seguir esto así, se ven perjudicados en sus intereses como le ocurrió al dueño de la carpintería que para poder hacer salir a un camión cargado de madera dejó la calle en el estado que cualquiera que se moleste en ir puede ver.

Esto me recuerda lo que tantas y tantas veces se ha dicho en estas mismas columnas de MEDITERRANEO. ¡Hagamos las cosas bien y evitaremos males mayores! ¡Exijamos responsabilidades a quienes no tienen el suficiente sentido de ética profesional! Esto que ahora ocurre en la calle M. Bellido es un botón de muestra de tantas y tantas chapucerías aquí comentadas pero que siguen desgraciadamente sin haberse puesto remedio. No quiero cansar a nadie recordando, pero ahí están como más botones de muestra por ejemplo el hundimiento de la calle Alcalde Tárrega, el alumbrado de M. Ripollés que como recordarán después de haber hecho ya la entrega de obra,. habían farolas perdiendo la vertical y los pavimientos de tantas calles sin hacer primero el alcantarillado, amén de cruces como Prim y Ciscar con desniveles absurdos que ponen en peligro la integridad de los conductores, y pese a toda la buena voluntad, ahí están, calles recien hechas con todo su pavimento suelto y remendado clamando al cielo ese gato por liebre, ese pagar por un género adulterado dado como bueno y como siempre, aparentemente vemos no se pone remedio, pues remedio sería hacer levantar al responsable el pavimento o las zanjas y hacerlo conforme fue contratado. Nos consta, repetimos, la buena voluntad y preocupación de nuestro Ayuntamiento, así como las tajantes medidas tomadas en muchos casos. Ignoramos las causas por las que pese al interés de nuestro Alcalde, no se haya puesto remedio a la calle M. Bellido y otras, pero alguna solución habrá para que todo el dinero que se gasta en embellecer y modernizar Castellón en sus calles, no sea dinero en balde y se le dé a éste el máximo aprovechamiento puesto que Castellón y sus vecinos bien se lo merecen. Cuando contratemos una cosa, vigilemos aquello por lo cual pagamos, preocupémonos de que se hace bien puesto que así se paga, y así evitaremos nos den este gato con liebre que ya con bastante frecuencia vemos delante de nuestras narices.— JOSE GIMENO GUINOT.

LOS CONCEJALES DE IRUN

IRUN, 11 (Pyresa).— En la actual corporación municipal de Irún, ocho de los Concejales han dejado de asistir a las sesiones y reuniones. Uno de ellos D. Emilio Navas, fue sustituido en un principio por D. Dionisio Vega, otros dos más, que por faltar a mas de seis reuniones reglamentarias han cesado automáticamente, van a ser sustituidos por gestores, y cinco más —cuatro son Tenientes de Alcalde— llevan camino de la sustitución, pues desde hace más de un mes no acuden a ninguna reunión ni acto municipal, sin dar a conocer las causas.

Sala de Fiestas **EDEN**

Camino de la Plana — Grao - Castellón

Sensacional Programa diario

La atracción de color internacional

ELVI MOKKO-AND-BETTY

Algo único, increible, monstruoso, jamás visto en Castellón

Y además gran revista

20 VEDETTES EN PISTA, 20

2 ORQUESTAS

Mayores

TEATRO PRINCIPAL

HOY - 7'15 tarde y 11 noche

CLAMOROSO EXITO DEL SUPERESPECTACULO

TONTILANDIA

—CON—

LOS TONTOS

ATRACCION COMICA ITALIANA

RAFAEL CONDE «EL TITI»

VICKY SANTEL

CARMEN VALENZZY

LOS MANISEROS DE CADIZ

LA FORMIDABDE ATRACCION RUSA

VLADIMIR

Y EL FABULOSO BALLET INGLES

TROPICANA DANCERS

A. MAYORES 18 AÑOS

TEATRO CINE SINDICAL

Entra en segunda semana con una desbordante expectación

El acontecimiento del año que Ud. no puede perderse

HOY, SESIONES: 4'30 - 7'30 y 10'30

ANUNCIOS ECONOMICOS y generales. — Tels. 22 38 02 y 22 28 90 — Sin recargo
D A M A Publicidad - Castellón

ANUNCIOS ECONOMICOS

VARIOS

- BATERIA domine todos sus secretos con las nuevas técnicas. Unico método sin profesor en España. Resultado seguro y rápido. Facilitamos Baterías. Pida folleto gratis a INSTITUTO MOZART. Vergara núm. 1. Barcelona.
- CUBRESUELOS AIRON-LAR, pavimento plástico, aplicación casera. Se coloca sin pegamento. Económico. Distribuidor: Joaquín Martí, Mayor 17.
- FONTANERO se ofrece para trabajos a domicilio, rápido y económico. Tel. 213387.
- GANE sueldo su domicilio. Apartado 14.742. Madrid.
- PERMUTARIA VIVIENDAS a estrenar a cambio de solar no importa su emplazamiento. Dirigirse Telf. 21-31-06.

VENTAS

- MAQUINA WERTHEIM la máquina de calidad. Para coser y bordar. Precios de fábrica garantizados. Contado y plazos. Depósito: José Antonio 7. CASTELLON.
- UNDERWOOD nuevas último modelo. Sumadoras, calculadoras automáticas, mesas dibujo. Representante MECANOGRAFICA LEVANTINA. Mayor 31.
- VIC Estanterías metálicas de material galvanizado. Multiples referencias en la provincia VELLON. Tel. 221289. Castellón.
- PERSIANAS GRADULUX FILTROLUX, Micoluz, puertas plegables, toldos Alumatoll. Información: Miguel Beltrán. Teléfono 212132.
- ESTANTERIAS METALICAS desmontables mer. Más económicas que de madera, con todas las ventajas de ser metálicas, entrega inmediata. Muebles para oficinas y escuelas PALLARDO. Pl. Alcázar de Toledo 15. Teléf. 222895. CASTELLON.
- VENTA DE TODA CLASE DE PUERTAS, ventanas, madera, etc. de materiales procedentes de derribos. SE REALIZAN DERRIBOS. Calle Lucena 17.
- PERSIANA veneciana graduable LEVOLOR. Puerta plegable MODERFOLD. Rieles americanos para cortinas KIRSCH INNOVACION. Mayor 66. Teléfono 22-48-33.
- MUEBLES METALICOS para oficinas e industrias, mesas dibujo y despacho, armarios ficheros Llansola. Ronda Mijares 48.
- ESTANTERIAS METALICAS COINTRA-DEXION, varios modelos. Trabajos al día. Presupuestos gratis. LLANSOLA. R. Mijares 48. Castellón.
- SE VENDEN 2 pisos renta limitada muy céntricos. Grandes facilidades. Teléfono: 21-46-34.
- VENDO PISOS, muy baratos, 90 m² facilidades de pago. Razón: DAMA Publicidad. General Aranda, 6.
- VENDO PLANTA baja 2 puertas 165 m². Tenerías, 40. Facilidades de pago, exento. Razón: DAMA. General Aranda, 6.
- VENDO piso a estrenar, económico, facilidades. Razón: Tosquella, 2.
- VENTA DE ACCESORIOS y recambios para automóviles y motocicletas. Auto Accesorios DEREX. Cardenal Costa, 7.
- VENDO PISO 3 habitaciones calle Herrero, frente Magisterio. Razón: Rafael Alvarez, Herrero (frente Magisterio) Escalera 2ª.-Puerta 17.
- VENDO 4 VIVIENDAS a estrenar económicas céntricas. Facilidades pago. Dirigirse Teléfono 21-31-06.
- VENDO TALLER de carpintería en Villarreal con maquinaria, local de 400 metros. Escriban Referencia 27 de esta Administración.
- SE VENDE Matrícula horno panadería. Escriban Referencia número 1 de esta Administración.
- SI DESEA BUEN PISO, renta limitada, 4 habitaciones, comedor y baño, todo exterior, 325.000.- Pts. Facilidades. Navarra, 77.
- SE VENDE mostrador frigorífico, congelador, balanza, molinillo de café, máquina de sumar, estanterías. Razón: Teléfono 222015.
- VENDO estantería metálica 2 x 3'20 y mostrador madera con mármol. Verlo hoy en Martín Alonso núm. 9. 4.º-puerta 16.

ALQUILERES

- ALQUILO en Ciscar 2º piso 6 habitaciones, baño, servicio y 3º 4 habitaciones, baño. Razón: Ximénez, 18.
- ALQUILO LOCAL apto para comercio o industria, calle Torreblanca 1 (frente nueva Telefónica). R. Portería.
- ALQUILO PISO en Calle Canalejas Grao. Razón: Escultor Viciano, 1. Castellón.
- SE ALQUILA piso a estrenar 5 dormitorios, baño, aseo, lavadero interior, comedor salón, amplia cocina y pintados. Razón: Cardenal Costa, 36.
- ALQUILO LOCAL almacen 160 m². Plaza Padre Jofre. Vendo piso misma finca. Razón: Tel. 22-40-33.
- ALQUILO piso amueblado. Razón: Lagasca, 25-4º-1ª.
- ALQUILO almacén de 300 metros. Razón: Cronista Montaner, 12-1º.
- SE ALQUILA piso nuevo céntrico soleado, calefacción. Razón: Teléfono 221564.
- PISO AMUEBLADO ofrezco en alquiler, en Maestro Falla, 8-6º Castellón. Razón: Teléfono, 141 Almazora.
- ALQUILO PISO céntrico amueblado. Razón: Diagonal, 114.
- SE ALQUILA ALMACEN 425 m² en Historiador Viciana, 5. Teléfono, 223542 de 3 a 5 tarde.
- SE ALQUILA despacho calle mayor 6-1º. Razón: Teléfono 213938.
- DESEO PISO en alquiler, 5 dormitorios, céntrico, con calefacción. Razón: DAMA Publicidad. Gral. Aranda, 6.

COLOCACIONES

- PRECISAMOS sub-agente de seguros. Buen porvenir para personas aptas, con ascensos rápidos por ampliación de plantilla. Dirigirse por las mañanas a MEDICA REUS S. A. Calle Vilafaña, 2.
- CARPINTERIA mecánica desea socio constructor. Escriban Referencia 27 de esta Administración.
- JOVEN 27 años, con carnet de 1ª, desea trabajo. Razón: Pl. Juan XXIII, nº 5, Pta. 5ª.
- MATRIMONIO de pueblo, de 50 años, sin hijos se ofrece para masoberos o similar. Razón: DAMA Publicidad. Gral. Aranda, 6.
- FABRICA embutidos-fiambres, necesita representante en esta provincia. Dirigirse Mariano Sanz. Antonio Lanzuela 26. Madrid-20. Reserva colocados.
- SE NECESITAN cocinera o ayudante adelantada cocina desde Abril a Octubre. Bien retribuida. Llamar teléfono 221545.
- SE NECESITA chica de servicio, sólo durante el día. Imprescindible sepa cocina y plancha. Sueldo 3.000 Ptas. Llamar al teléfono 224823.
- EMPRESA CONSTRUCTORA precisa maquinistas para Retroescavadoras y Carterpillar Interesados presentarse en DAMA Publicidad. Gral. Aranda, 6.
- REPARTIDORES con furgoneta propia trabajo fijo todo el año. Edad hasta 40 años. Dirigirse Lunes a Bar Almela de 3 a 5 tarde Av. Valencia 22 preguntar por Sr. Vidal.
- ALBAÑIL ofrécese para reparaciones, reformas, cocinas, baños etc. Razón: Tel. 214433.

AUTOMOVILES

- EN EL GARAGE UBEDA encontrará el coche de su gusto, toda clase de turismos y furgonetas seminuevos, precios a convenir. Facilidades de pago hasta 24 meses. Gral Aranda, 28. Tel. 224805. Castellón.
- AUTOMOVILES BETORET. — Alquiler de coches sin conductor. Ronda Mijares, 178 (Frente a Estación Servicio ESSA).
- AUTOMOVILES BETORET. — Compra venta de coches nuevos y usados. Facilidades pago hasta 18 meses. Tomamos a cambio su vehículo usado. Ronda Mijares 178.
- VENTA de automóviles nuevos Tomamos a cambio su vehículo usado. Facilidades de pago. LUCAN. Calle Unión 11. Castellón.
- VEHICULOS PROCEDENTES de cambios, varios 600 y 600-D, Dauphine, Renault 4-L, camioneta Diesel Carnet 2ª, facilidades de pago: LUCAN, Calle Unión, 11.
- VENDENSE camiones usados de diferentes modelos y tonelaje de las marcas Pegaso, Barreiros, Leylan, Austin, Ebro y otros con amplias facilidades de pago. Infórmese en Michavila Calle Pintor Oliet, 14 Teléfono 216256. Castellón.
- EN TALLERES ESCUDER, compra y venta de automóviles usados. Ocasión, vendo varios 600 y 600 D, Seat 1.500, varias Furgonetas Citroen, Berlina Azam, Simca 1.000, Renault, Gordinis, Ondines, Dauphine, 4-L, Furgoneta 4-F, y varios magnífico estado económicos y bien revisados. Para informes, en Talleres Escuder. Paseo Morella, 9.
- SE VENDE 600 600 D, Citroen furgoneta, Gordini, Dauphine, 4-4 capilla, B. M. W. y 1.400 Hermanos Vilafaña, 1. bajo.
- TALLERES MOLINA (Concesionario Bultaco), vende motocicletas usadas. Lambretta sidecar 150, 10.000 pts. Varias bultacos, semi-nuevas, Mercurio 155, Metrallas, Ossa 160, Ducati, M V. 4 tiempos, Derbi 49, Sport. Todas buen estado. Facilidades. San Félix, 88; Unión, 33. Castellón.
- TALLERES MOLINA ofrece coches usados, varias Furgonetas Citroen 4 plazas, Belina, Seat 600 y 600 D, 1400 B especial. Facilidades. San Félix, 88. Unión, 33 Castellón.
- SE VENDE 600 impecable. Razón: Pintor Camarón, 33-bajo.
- VENDO FURGONETA DKW, nueva a gasolina. Razón: DAMA Publicidad. General Aranda, 6.
- ¡¡¡AÑO NUEVO, precios nuevos!!!. Auténticas oportunidades. Automóviles Riomiño. Agencia Seat. Alberto Aguilera treinta. Madrid.
- OCASION Seat 850 muy pocos kilómetros. Buen precio. Seat 1.400 C con aparato de radio Muy barato. Seat 1.400 C con motor 1.500 buen estado, económico. Informes en Talleres Escuder. Paseo Morella, 9.
- VENDO 4 L SUPER, impecable. Razón: Marqués de Valverde, 12. (Talleres Chulvi).
- VENDO SEAT 1.400 familiar en perfecto estado, barato. Verlo Talleres Moran, camino viejo Alcora, 3. Tel. 212577.
- SE VENDE VOLSKWAGEN en Talleres Morant. Camino viejo Alcora, 3. Teléfonos 213344-212577.

COMPRAS

- COMPRO PAPEL cartón, sacos cemento, pienso, revistas periódicos y archivo. Dirigirse MARCIAL VICENT. Avda. Barcelona, 21, (Final calle Joaquín Costa). Tel. 215132.
- COMPRO CARTON, papel de cemento, archivo, periódicos y toda clase de desperdicios. Paso a domicilio. Lucena, 4.
- DESEO COMPRAR en traspaso o propiedad local comercial céntrico. Razón: Telf. 21-24-54.

ACADEMIAS

- ALEMAN: Clases. Traducciones correspondencia comercial y servicio intérprete. Santa Cruz Teijeiro, 5-1º-2ª (Grupo Agentes Comerciales).

PERDIDAS

- SE RUEGA a la señora que se encontró una pulsera en la Iglesia de San Vicente Ferrer el día 1º de Enero, la devuelva a Colón, 74 donde se le gratificará.

TRASPASOS

- SE TRASPASA Autoservicio inmejorable situación. Razón: Teléfono 216866.
- TRASPASO imprenta. Razón: Gremio Maestros Impresores Avda. José Antonio, 9. Valencia.
- SE TRASPASA BAR, buena clientela y con buenas condiciones, por no poderlo atender. Razón: Pensión Costa de Azahar. Calle Santo Tomás, 6.

(c) Ministerio de Cultura 2007

Espectacular animación en la Oferta Especial de Enero de Galerías REVERTER

ARTICULOS DE PRIMERA CALIDAD, NO DE SALDO, A PRECIOS MAS BAJOS QUE EL COSTO EN FABRICA

Miles de visitantes y fabulosas cifras de venta, dan la nota en la vida castellonense en estos primeros días del año

GALERIAS REVERTER, un establecimiento que anuncia la estabilidad de precios

NUEVO y sensacional éxito de Galerías Reverter. Como cada año, y como es norma en este singular y acreditado establecimiento, la campaña —fabulosa campaña de ventas— de enero ha vuelto a ser tema de la más relevante significación en el panorama de la actualidad local.

Durante toda la jornada, en estos días post-navideños y de primeros de año, una verdadera multitud de compradores da animación y auge a la vida comercial, ya de por sí extraordinariamente activa, de las modernas y céntricas Galerías Reverter, un establecimiento del mayor rango al nivel de ese Castellón en plena pujanza y espectacular desarrollo. Y es que Reverter, tanto en la misma capital como en la provincia, sobre todo en las poblaciones de la plana, es sinónimo de variedad, garantía de calidad y economía. De ahí que, entre el público normal, uno pueda advertir la presencia de gentes que vienen a efectuar sus compras desde distintas localidades limítrofes.

Se dice, es ya opinión general, que ese comercio ha iniciado en estas ventas de enero, la mayor atracción económica que jamás se ha ofrecido al público castellonense, habiéndose lanzado a la venta miles y miles de prendas, para señora, caballero y niño, a precios realmente sensacionales e insospechados. Con la colaboración de la importante firma nacional CORTEFIEL, Galerías Reverter ofrece géneros a precios más bajos que de costo en fábrica. ¿Se puede dar más?. Y no se trata —como alguien pudiera pensar, desde luego por desconocimiento—, de saldos, sino que son prendas de actualidad y de máxima calidad. ¿Cómo se explica, entonces, esta oferta?.

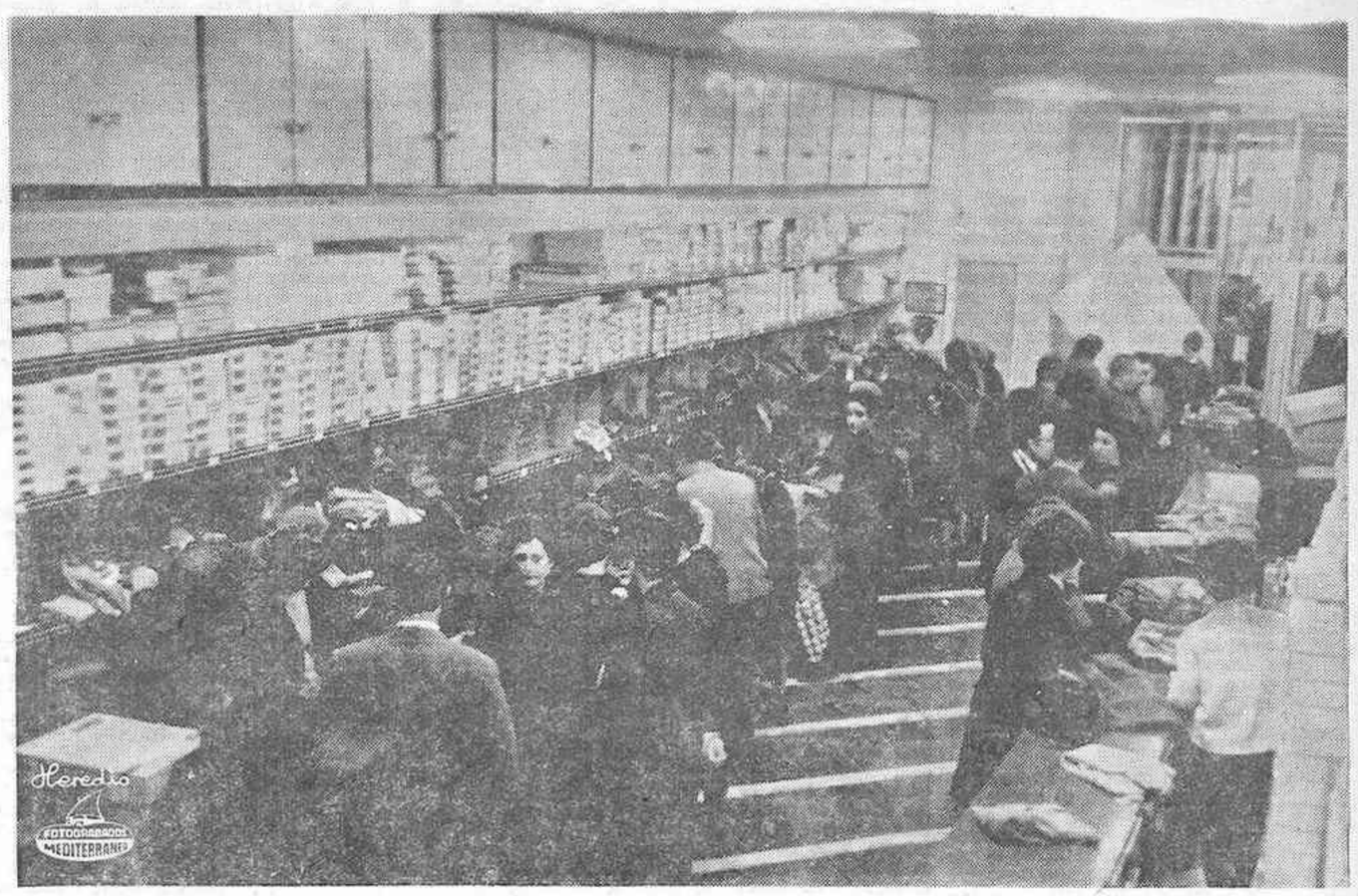

Esta es la pregunta crucial que nos lleva hasta el propio D. Juan José Reverter, joven y dinámico hombre de empresa, a cuyo decidido esfuerzo y vocacional dedicación, se debe la pujante realidad del establecimiento que lleva su firma, un nombre acreditado tras muchos años de limpia y brillante ejecutoria.

—"Estas ofertas de enero —nos dice el señor Reverter— constituyen una oportunidad que estimo de gran interés para nuestros clientes. Las prendas que se ofrecen ahora no son saldos, sino sobrantes de la temporada, tanto procedentes de nuestras propias existencias como enviadas para la venta por nuestros proveedores, que a la vez resultan ser prendas sobrantes de su fabricación. Este es un sistema muy diferente a los de antaño. Ahora, todo el género que se ofrece es de la temporada actual."

—Entonces, ¿podría explicarnos cómo es posible esta oferta a precios tan reducidos?.

—"Hemos de considerar un hecho que no ofrece la menor discusión por su evidencia. La realidad es que, en los últimos años, la moda está en constante evolución, hasta el extremo de que en el corto intervalo de unos meses varían considerablemente tanto los modelos como el colorido."

"Es por esto —añade el señor Reverter— que, con una ambiciosa visión de futuro, las grandes empresas prefieren sacrificar sus beneficios en todas las prendas sobrantes, con el fin de eliminar el stock y estar en condiciones de programar la nueva campaña con artículos completamente nuevos en el mercado, últimos modelos."

Mientras hablamos, en el establecimiento la animación de público es algo de fábula. "No va más", diría el croupier. Y uno piensa que la dependencia cumple satisfactoriamente con su misión en unos días que son de verdadera prueba y resistencia para ella. Es evidente que el público responde a estas ofertas de Galerías Reverter, y ello se debe a que existe el pleno convencimiento de que, a precios muy bajos, se pueden adquirir prendas de primera calidad.

Uno piensa que quizá con este movimiento, con esta actividad de ventas, se esté realizando un negocio posiblemente fabuloso. Lo que se dice "hacer el agosto" en... enero.

—¿Es, o no es así, señor Reverter?.

—"Los posibles márgenes de ganancia son muy reducidos, y los gastos cada vez mayores. No obstante sí existe un beneficio muy estimable, es el beneficio que representa el ganar, en estas ocasiones, nuevos clientes y amigos. En el orden moral y comercial, este siempre es muy interesante."

Los precios, ese caballo de batalla en el mundo comercial español, incluso en el orden internacional, sujetos siempre a toda clase de especulaciones polémicas, son ahora —como siempre— tema de actualidad.

—¿Se mantendrán en este año que acabamos de estrenar?.

—"Esa es la meta que se han impuesto tanto los industriales como los comerciantes. Por lo que a este establecimiento se refiere puedo garantizar que la estabilidad en los precios estamos dispuestos a que sea una realidad."

Un tema también siempre del mayor interés es el del consumo.

—"El consumo —dice D. Juan José Reverter— cada vez es de un volumen mayor, pero va a más en tanto en cuanto que la comercialización esté bien dirigida. En este aspecto, y en mi opinión, creo que la centralización de compras es fundamental para todos nosotros, porque es la única forma de que podamos ofrecer precios en competencia con otras ciudades españolas, incluso de mayor importancia."

Sobre este punto, nos explica la creciente necesidad que se está experimentando de que el comercio efectúe sus compras a los proveedores, en comunidad. Este es el sistema que emplean las grandes cadenas comerciales americanas. Al incrementar el volumen del pedido, se reduce el precio de coste, y lógicamente el de venta al público.

Pero, bueno, esta ya es otra cuestión... Seguimos con el tema inicial.

—Estas campañas, ¿cuentan con un público especial?.

—"No puede hablarse exactamente de un público especial, aunque efectivamente ahora la aglomeración y la actividad en el establecimiento sea mayor. El público es inteligente y comprende ya, sin mayores explicaciones, lo que es una promoción de ventas. Sabe lo que se le ofrece y el por qué de este ofrecimiento. Sabe, asimismo, que en cada año se realizan dos grandes campañas de este tipo. Una en invierno y otra en verano, fundamentalmente."

De todas formas, en la actualidad, y esto es importante, el público exige sobre todo calidad. Por ello, según se nos informa, las prendas de gran calidad son las que cuentan con mayor aceptación, aún cuando su precio sea también más elevado.

Y al llegar a una coyuntura como la actual, ¿qué tipo de artículos tiene mejor venta?.

—"Todo aquello que es de primera necesidad, de uso habitual durante todo, o casi todo, el año. Prendas de punto, camisas y pantalones, es lo que más se vende."

Si sacamos el tópico diremos aquello de "el tiempo es oro". Y este es el valor que hay que conceder a los minutos en el diario quehacer de D. Juan José Reverter, puesto que su actividad múltiple le hace necesario ora contestando al teléfono, ora dando las órdenes precisas para solucionar algún problema planteado de improviso, o situándose tras el mostrador para tomar ese contacto, siempre importante para el comerciante, con los clientes. En estos días de campaña, por otro lado, la actividad es tan extraordinaria que no queda paréntesis prácticamente para conducir normalmente el diálogo.

—Por último, ¿podría establecer el número de visitantes?.

—"Imposible... No sé... ¿Cuántos millares?. Es infinito el número de personas que visitan Galerías Reverter en estos días de gran oferta especial."

Hay animación. Y eso es lo importante. Es, sin lugar a dudas, la nota destacada del enero comercial castellonense.

¡¡ATENCION!! ¡¡ATENCION!!

¡Doble el valor de su dinero!

Su peseta vale más en la Gran Oferta de Enero de

GALERIAS REVERTER

GALERIAS REVERTER

Inicia con la colaboración de la firma CORTEFIEL, la mayor atracción económica que jamás se ha ofrecido al público de Castellón y su provincia. Lanzamos a la venta miles de prendas A PRECIOS MAS BAJOS QUE DE COSTO EN FABRICA

PARA SEÑORA

Conjuntos de lana, menguados, desde 395 ptas.

Jerseys menguados de señora de fibra Courtelle: M/corta ... 225; M/larga ... 275; Chaqueta m/l ... 325

Abrigos de Señora de pura lana desde 995 ptas.
Combinaciones de Sra. desde 60 ptas.
Batas acolchadas de Sra. desde 150 ptas.

PARA CABALLERO

Gabanes desde 795 ptas.
Americanas Sport, desde 500 ptas.
Camisa de Cro. de Terlenka, en color y blanco, de 150 a 175 ptas.
Pullovers de cro. menguados en manga larga, desde 250 ptas.
Cardigans de Cro. de pura lana, desde 300 ptas.
Pantalón tergal a 350 ptas.
Pantalón vaquero de cro. desde 95 ptas.
Skijamas de cro. a 150 ptas.
Calcetines espuma de nylon a 14 ptas. Transpirables a 19 ptas.

PARA NIÑOS

Pantalones largos de franela a 100 ptas.
Skijamas de niño a 95 ptas.—KDT a 115 ptas.
Camisas de popelín a 75 ptas.—Terlenka a 125 ptas.
Trajes de niño desde 200 ptas. Anoraks desde 290 ptas.

Y además, todas las prendas sobrantes de la temporada, de las Secciones de Señora, Caballero y Niño, como trajes, gabardinas, trincheras, chaquetones, marineros, etc.; todo ello a precio más bajo que de costo en fábrica recordando NO SON SALDOS, son prendas de actualidad y de máxima calidad.

Este año mejor...nunca les hemos defraudado

Y RECUERDEN
QUE NUESTRO MEJOR SERVICIO
ES LA CALIDAD DE NUESTRAS PRENDAS

Galerías REVERTER

ENMEDIO, 60 CASTELLON

(c) Ministerio de Cultura 2007

El Cuerpo Diplomático felicitó por el nuevo año al Papa

Pablo VI destacó la necesidad de garantizar los derechos humanos para todos

CIUDAD DEL VATICANO, 11. (Efe). — La paz mundial ha sido una vez más el tema dominante del discurso pronunciado por el Papa Pablo VI, en la audiencia concedida esta mañana, en la sala del consistorio, al Cuerpo Diplomático que, como es costumbre tradicional, ha expresado al Santo Padre sus felicitaciones por el nuevo año.

Pablo VI respondió con un discurso en lengua francesa, insistiendo en la importancia de la colaboración entre la Santa Sede y las naciones. "El bien espiritual y temporal —dijo el Papa— no sólo no son antagónicos, sino que se armonizan en una visión total de la persona y de la sociedad humana".

Entre los "graves problemas que se hallan en juego" el Sumo Pontífice destacó la necesidad de "garantizar los derechos humanos para todos, la elevación de los más débiles, la educación de todos a una colaboración, la realización del desarme, la eliminación del racismo, el hacer reinar por doquier la justicia y la libertad, y, en fin y sobre todo, la inmensa cuestión que parece resumir por sí sola a las demás y dominarlas: la cuestión de la paz".

"Larga y difícil batalla —afirmó el Santo Padre— decía justamente vuestro ilustre decano. Nos añadiríamos: batalla a desarrollar todos los días, conquista sin cesar a reanudar, ya que el demonio de la discordia no será nunca alejado completamente".

Su Santidad el Papa continuó afirmando que preferia fijar su atención sobre lo que "pudiese servir de estimulante y esperanzador en la colaboración que debe caracterizar nuestras relaciones mutuas". Sería demasiado optimista, prosiguió Pablo VI, juzgar que los focos de guerra están en la actualidad, gracias a Dios, en el camino de la extinción? Se refirió, seguidamente, a los problemas del Vietnam y al conflicto nigeriano, poniendo de relieve su deseo de que en ambos casos se concluyesen favorablemente las negociaciones.

"El Oriente Medio —continuó diciendo el Sumo Pontifice— sigue siendo, sin duda, una fuente de graves preocupaciones, pero el urgente interés manifestado generalmente a este propósito, durante los últimos acontecimientos, ha mostrado que la aspiración a la paz estaba profundamente enraizada en las conciencias y en la opinión pública".

"Si volvemos los ojos hacia América latina —agregó el Santo Padre seguidamente—, y nuestro reciente e inolvidable viaje Colombia nos invita a hacerlo, no es imposible, ciertamente, no apercibir las amenazas que continúan pesando sobre la paz social de este inmenso continente. Pero nos parece ver también, en esta misma zona, un progreso en la toma de conciencia de los problemas, y en las exigencias, mejor sentidas, de reformas justas".

Refiriéndose a Europa —"donde no todo es serenidad y está completamente pacificado"—, Pablo VI puso de relieve:

"Se han manifestado inquietudes últimamente en Irlanda del Norte, nadie puede resignarse, con alegría en el corazón, ante los graves atentados llevados a cabo contra la libertad de un valeroso Estado de Europa central, que ha permanecido desde entonces en primer plano de la actualidad. Pero en estos últimos casos también ¿no es acaso reconfortante el notar la admiración y la simpatía de una opinión pública casi unánimemente manifestada en favor de la defensa de los valores que son el patrimonio común de la humanidad?

El Papa se preguntó ¿qué pueden hacer conjuntamente las naciones y la Santa Sede en este dominio? ¿Cuáles son las formas en que podeis ayudarnos?. ¿Cómo podemos nosotros ayudaros?

"Vosotros podeis ayudarnos —hizo notar el Santo Padre— siguiendo de cerca, como lo haceis, la actividad de la Santa Sede en favor de la paz, siendo los testigos atentos de aquellos que el deber de nuestro puesto nos inspira a decir y a hacer a este respecto, contribuyendo al conocimiento en vuestros países, favoreciendo la aplicación. ¿Quién no ve, por ejemplo, lo que la causa de la paz ganaría con una puesta en práctica, en una proporción mayor, de las sugerencias de la enciclica "Populorum Progression"? ¿O de una respuesta menos tímida a nuestros llamamientos a la reducción progresiva y recíproca de los armamentos? ¿A la constitución de un fondo mundial para el desarrollo?".

El Santo Padre se refirió seguidamente a aquellos que la Santa Sede puede hacer por las naciones: "Sin duda y ante todo, conocernos mejor. Estar siempre con más atención al corriente de la situación en cada uno de vuestros países. Vosotros nos ayudais, por otra parte, facilitándonos elementos de juicio que nos permiten, frecuentemente, completar y, según las necesidades, corregir las noticias suministradas por la gran información y no siempre conformes a la realidad de los hechos. Nos sentimos satisfechos de tener esta ocasión para daros las gracias. Estar bien informado, es la primera condición de una fructuosa colaboración".

"Lo que podemos y queremos hacer sobre todo —concluyó Pablo VI en su discurso al Cuerpo Diplomático acreditado ante la Santa Sede— es servir cada vez más y mejor el bienestar moral y espiritual de vuestros pueblos, y continuaremos dedicándonos a ello: bien sea recordando puntos de doctrina o exigencias de moral acordes al verdadero bien del hombre, o que se trate de apoyar aquellos que las mejores energías de cada país llevan a cabo para la elevación espiritual y cultural de los ciudadanos. Para el desarrollo en las almas de sentimientos favorables a la paz y al buen entendimiento. Esto es, según pensamos, el género de servicio que tienen el derecho de esperar de nosotros, esta es nuestra contribución específica a la solución de los grandes problemas humanos de hoy".

PALABRAS DEL DECANO DEL CUERPO DIPLOMATICO

CIUDAD DEL VATICANO, 11. (Efe). — Una hora larga duró la audiencia concedida, como es costumbre desde hace tiempo, por el Papa en los primeros días del año a los miembros del Cuerpo Diplomático acreditado ante la Santa Sede.

Asistieron todos los embajadores extraordinarios y plenipotenciarios, así como los enviados extraordinarios y ministros plenipotenciarios, todos ellos con sus respectivas consortes; los consejeros y secretarios de Embajada y los consejeros eclesiásticos de las mismas. Estaban también presentes el Cardenal Secretario de Estado, Amleto Giovanni Cicognani; el Sustituto de la Secretaría de Estado, Monseñor Giovanni Benelli; el Secretario del Consejo para los Asuntos Públicos de la Iglesia, Monseñor Agustín Casaroli; el Asesor de la Secretaría de Estado, Monseñor Sotero Sanz Villalba, y el Subsecretario del Consejo para los Asuntos Públicos de la Iglesia, Monseñor Mario Pio Gaspari.

El Papa hizo su ingreso acompañado del Prefecto del Palacio Apostólico, Monseñor Mario Nasalli Rocca di Cornigliano y de otros prelados de la familia pontificia.

Después de escuchar el saludo que en nombre del Cuerpo Diplomático le dirigió el actual decano del mismo y después de pronunciar su propio discurso, Pablo VI impartió primero a los presentes su Bendición Apostólica y después saludó personalmente a cada uno de ellos, acompañado, en su lento recorrido por el hemiciclo, de Monseñor Benelli y Monseñor Casaroli.

El embajador de Cuba, Luis Amado Blanco, que ha sustituido como Decano del Cuerpo Diplomático al veterano ex-embajador belga, Barón de Poswick, ya jubilado, rindió, en nombre de todos, un caluroso homenaje a la obra de paz de Pablo VI. "Debemos hacer constar —dijo— con todo ardor, que durante el pasado año 1968, como para el año 1969 que acaba de iniciarse, nos damos cuenta que, gracias a la gran jornada establecida por Vuestra Santidad bajo el signo de la paz, se va en busca de un maravilloso camino en la historia. Europa, América, Asia, Africa y Oceanía se sienten emocionadas ante el caluroso llamamiento que hace mover los más íntimos resortes de los pueblos...".

"Las nobles intervenciones de Vuestra Santidad —añadió— no pueden olvidarse. A lo largo de los años se repiten en las más crueles circunstancias y trágicos conflictos".

Al referirse concretamente a la "amplia y excepcional" actitud del Papa en el año 1968, actividad "que abarca todos y cada uno de los problemas", hizo una alusión especial al viaje de Pablo VI a la América Latina y recordó, evocándolas en lengua española —el discurso de Amado fue también en francés como el del Papa—, algunas frases pronunciadas por Pablo VI en Bogotá: Concretamente las que se referían a la promesa del Papa de seguir "defendiendo la causa de los pobres" y propugnando la "dignidad humana y cristiana" de su existencia.

Terminó recordando otras frases de Pablo VI sobre la paz, así como su Encíclica "Populorum Progressio" y rogando, en nombre de todos, que "aceptase la presencia" colectiva de hoy del Cuerpo Diplomático, como una humilde pero vigorosa asistencia espiritual" hacia los esfuerzos infatigables de Su Santidad".

SUCESOS: SUCESOS

ATRACO A UNA OFICINA DE CORREOS, EN LONDRES

Un hombre resultó herido de un disparo, y tres personas golpeadas

LONDRES, 11. (Efe).— Un hombre fue herido de un disparo y tres personas golpeadas cuando seis bandidos armados atracaron una oficina de correos en Londres esta mañana. Los asaltantes, algunos con máscaras, iban armados con pistolas y cachiporras, y golpearon a las personas que estaban en el mostrador de la oficina.

El valor total de lo robado todavía no ha podido calcularse.

INVESTIGACIONES EN TORNO AL ASESINATO DE LA ESTUDIANTE DE HARWARD

NUEVA YORK, 11. (Efe).— La policía ha utilizado cámaras ocultas de TV para fotografiar a los asistentes al funeral de Jane Britton, estudiante de la Universidad de Harward que apareció asesinada en su apartamento el pasado martes. Entre las 400 personas asistentes al funeral, figuraban confundidos algunos policías vestidos de paisano.

El entierro de Jane tuvo lugar en el pequeño cementerio de Needham, y la policía también fotografió a los asistentes.

TRAGICO ALUMBRAMIENTO

UELZEN (Alemania Federal), 11. (Efe).— En avanzado estado de embarazo fue atropellada por un coche ayer por la tarde, en la localidad de Dreilingen, comarca de Uelzen, Marie Luise Mennerich, de 34 años, quien poco después dio a luz una niña. A las pocas horas del alumbramiento fallecieron como consecuencia de las gravísimas heridas la madre y la recién nacida. La criatura nació con el cráneo destrozado.

La infortunada señora fue atropellada por un turismo y arrojada violentamente al suelo donde quedó sin conocimiento.

JUICIO POR EL ASESINATO DEL GUARDAESPALDAS DE ALAIN DELON

PARIS, 11. (Efe).— A últimas horas de la tarde, se da por descontado que la confrontación de los ocho yugoeslavos así como del hermano del asesinado, Alexandar Markovic, en el despacho del juez Atard, de Versalles, no concluirá sino bien avanzada la noche.

Alexander Markovic, que tras anunciar sucesivas veces su decisión de prestar declaración ante el juez que instruye el sumario sobre la muerte de su hermano Stephan, había postergado repetidas veces su presentación ante el tribunal, fue escuchado ayer hasta una avanzada hora de la noche por el juez Atard.

A lo que parece, el juez desea aprovechar al máximo la presencia de Alexander, habitualmente residente en Belgrado, para provocar «el carco que podría dar lugar a nuevas fuentes de investigación».

A los cien días de que Stephan Markovic fuera hallado maniatado y muerto en un vertedero público de las afueras de París, ni la autoridad judicial ni la policía dispone de indicio alguno que permita la identificación del asesino del fotógrafo y guardaespaldas del actor Alain Delon.

PROFUGO MISTERIOSO

RIETI (Italia), 11. (Efe).— La policía italiana está tratando de averiguar la auténtica personalidad de un individuo que, desde hace unos días, se halla en el campo de prófugos de Farfa, provincia de Rieti, donde ha estado en otras dos ocasiones, aunque siempre con nombres diversos.

Ahora procede de Génova, donde el 26 de diciembre fue encontrado como pasajero clandestino de una nave que se dirigía a Ghana: el «Lake Bosontw» con bandera de Ghana. Se fingió sordomudo y por escrito dijo llamarse Ivo Nascimento, brasileño de 27 años.

Hechas las oportunas averiguaciones, resultó ser el mismo que meses antes había sido detenido en Roma, donde declaró llamarse Joaquín Pastos Rosa y mostró un pasaporte facilitado por la Embajada portuguesa de Atenas, según el cual era portugués y tenía 25 años. Llevado entonces también a Farfa, se averiguó que había estado también otra vez anterior, procedente de Cagliari, donde había declarado llamarse Antonio López nacido en Barcelona (España) el 25 de marzo de 1943.

La policía italiana está en contacto con la española, la griega y la brasileña para averiguar el misterio del extranjero de los tres nombres que la primera vez, en Cagliari, hablaba correctamente el italiano; que luego en Roma daba a entender que apenas comprendía ese idioma y que últimamente en Génova se ha querido hacer pasar por sordomudo.

Enfermedades cardíacas «sicosomáticas»

ROMA, 11. — (PYRESA). — La tradición popular que hace prevenir del corazón los emociones humanas es la causa de una gran parte de las enfermedades cardiacas "sicosomáticas", se ha dicho en un simposio mantenido últimamente por la "Sociedad italiana de Medicina psicosomática", que preside el doctor Ferruccio Antonelli.

Estas enfermedades, cuya razón de ser es, según el comunicado del simposio, está en la tradición ovular, son las siguientes, entre otras: Hipertensión arterial, infarto de miocardio, neurosis cardiaca, taquicardias, arritmias y dolores "precordiales".

En el fondo, opinan los doctores reunidos en la sede de la citada sociedad, tienen razón los que centran en el corazon la raiz de las emociones, solo que en otro sentido, como víctima de las emociones. La mayor parte de las enfermedades cardiacas se podrian evitar si los pacientes organizan su vida con normalidad y procuran ver las cosas con serenidad La mejor cura para aquel que ha sufrido un infarto de miocardio —según estos médicos— es la vuelta al trabajo y ocupaciones habituales lo antes posible.

Misterio en torno a una niña de trece meses abandonada en Bordighera

El supuesto padre, un alemán, dijo que tenía su residencia en Castellón

BORDIGHERA (Italia), 11. — (Efe). — Cada día aparece más que confuso el caso de la pequeña Tamara, de trece meses de edad, abandonada por su padre y una joven en un hotel de Bordighera, en la costa Ligur, desde el 20 de diciembre último.

Después de algunas gestiones efectuadas por la policía italiana a través de la española y la alemana y la Interpol, se mantiene la incógnita sobre el paradero de Herman Reinatz cuya identidad está dando lugar a serias dudas. Parece ser que en CASTELLON DE LA PLANA, donde el hombre dio su residencia habitual no saben nada de él, y se empieza a extender la duda si Herman, nacido en Londres pero ciudadano alemán, de treinta años de edad, será verdaderamente el padre de la niña abandonada. El dueño del hotel donde se encuentra sola la pequeña desde el 20 de diciembre ha revelado en las últimas horas qu le llamó la atención el hecho de que la niña no estuviera inscrita en el pasaporte del padre, como es necesario legalmente.

Una hipótesis comienza a circular en torno a este misterioso caso. Que Tamara haya sido secuestrada por la pareja alemana ahora desaparecida y que, por cualquier circunstancia, decidiesen abandonarla.

Mientras tanto, la niña es la atracción de esta ciudad veraniega de la costa mediterránea. Con sus cabellos rubios y sus pequeños ojos azules ha sido prácticamente adoptada por los propietarios del hotel donde fue abandonada, así como por los policías que siguen la investigación.

LUCHA ENTRE ESTUDIANTES EN BURDEOS

BURDEOS, 11. (Efe-Reuter). — La policía ha intervenido hoy en una lucha entre estudiantes desarrollada en esta ciudad, mientras la tensión en los círculos estudiantiles de Burdeos, continúa por tercer día consecutivo.

La intervención de la fuerza pública se produjo ante los intentos de algunos estudiantes de bachillerato de iniciar una huelga.

Las luchas entre los estudiantes se iniciaron cuando los partidarios de la propuesta huelga trataron de impedir que sus adversarios abandonaran la escuela. Unos diez estudiantes fueron detenidos y puestos en libertad más tarde.

La tensión se inició el pasado jueves al chocar la policía con un grupo de manifestantes que pretendían presentarse en una escuela femenina para protestar por la expulsión de dos estudiantes, Y continuó anoche, cuando la policía contra motines disolvió una reunión estudiantil.

"OCUPARON" LA BIBLIOTECA

PARIS, 11. (Efe). — Con el fin de protestar contra la no aplicación de la ley de reforma de la enseñanza universitaria, los estudiantes de la escuela de lenguas orientales de París "ocuparon" ayer tarde la biblioteca de dicho centro.

Unos 200 estudiantes, que se hallan en el interior de dicha biblioteca, declaran que permanecerán allí en tanto un miembro del Ministerio de Educación no se dirija a ellos para darles explicación de porqué no se ha aplicado la ley de reforma de la enseñanza superior en su centro.

AVION PERUANO SECUESTRADO...

Viene de la primera

amenada de uno de los 110 pasajeros, cuya identidad todavía se desconoce, al piloto del aparato.

Un vocero de la institución promotora del intercambio con los estudiantes argentinos, que se dirigían a Miami, dijo hoy a más tardar, en vuelo desde el aeropuerto cubano de Varadero.

Según fuentes bien informadas, las autoridades norteamericanas han ordenado, como es costumbre en estos casos, la salida de un avión comercial para recoger a los pasajeros del avión peruano raptado.

Con las 118 personas obligadas hoy a entrar en Cuba, el número de personas «raptadas» temporalmente en la isla del Caribe en lo que va de año, asciende ya a 403 personas.

GESTIONES PARA LA DEVOLUCION DEL APARATO

LIMA, 11 (Efe).— El Embajador de México en La Habana, se hizo cargo oficialmente a las 2 de la tarde, hora local, de las gestiones ante el Gobierno de Cuba para el rescate del avión de Apsa, que fue desviado hoy a La Habana, cuando cumplía vuelo itinerario entre Buenos Aires y Panamá, según informó a la agencia Efe un portavoz de Apsa, agregando que no sabía cuándo saldría el avión de La Habana, ya que habrá que ver si la pista de Rancho Boyeros, aeropuerto de la capital cubana, reunía las condiciones para poder despegar un avión de propulsión.

INFORME DE LA COMPAÑIA

LIMA, 11 (Efe).— Un avión de la compañía Aerolíneas Peruanas S.A. (APSA), con 110 personas a bordo, fue desviado esta mañana a Cuba, según informa la oficina central de esa compañía en Lima.

El avión, un Convair 990, hacía el vuelo itinerario de esa línea número 60, entre Buenos Aires y Miami con escalas en Santiago, Lima, Guayaquil y Panamá, que fue el último punto donde tocó, saliendo de él a las 8'34 de la mañana, hora peruana.

El avión al mando del Capitán George Wagner, aterrizó sin novedad en La Habana tanto para los pasajeros y tripulantes como para la nave.

El Gobierno peruano y APSA están haciendo las gestiones del caso y se cree que el avión podrá continuar esta tarde el vuelo hacia Miami.

El comunicado emitido por APSA, es el siguiente:

«En la mañana de hoy, una nave de APSA conduciendo 110 pasajeros, fue obligada alrededor de las 09'00 a.m., a dirigirse a La Habana, Cuba, donde aterrizó sin novedad tanto para los pasajeros y tripulantes, como para la nave misma.

El avión salió de Lima a las 04'00 como vuelo 60 procedente de Buenos Aires y Santiago, e hizo escala en Guayaquil y Panamá, de donde despegó sin novedad a las 8'34 al manlo del Capitán George Wagner, el copiloto Erik Scheiber, con el ingeniero de vuelo Robert Meyer y las tripulantes auxiliares Rosalba Duboc, Patricia Para, Olga Ganoza, Sonia Trevi y Sarella Bustamante.

Las autoridades peruanas y APSA, están haciendo las gestiones del caso.

En la capital peruana subieron al avión 25 pasajeros de los que 13 eran peruanos y una cubana, pero un portavoz de la compañía, cree que esta persona no estaría implicada en el secuestro de la nave y que más bien ésta habría sido capturada por alguien que subió en Panamá.

El nombre de la cubana que montó en Lima, es María Suárez. En el avión iba también la paraguaya Susana Ferrer.

La Embajada de México en La Habana, es la encargada de hacer las gestiones ante el Gobierno cubano para el rescate del avión, ya que el Perú no tiene relaciones diplomáticas con Cuba. Para ello se han dado las órdenes a la Embajada del Perú en México, para que entre en contacto con el Gobierno mexicano y ante su Embajada en Cuba haga las gestiones del caso.

De los noventa pasajeros que venían de Buenos Aires, 88 eran estudiantes argentinos que se dirigían de vacaciones a Miami, y otras ciudades de los Estados Unidos. Según un portavoz de la compañía, parece que ninguno de ellos está implicado en el secuestro del avión, como se llegó a decir, según rumores.

El Dr. Hernán Guerinoni, secretario general de APSA, dijo a la agencia Efe que, aparte del gasto económico que esto significaba, el mayor perjuicio era el retraso que iban a sufrir los horarios hasta que la nave sea recuperada.

APSA facilitó una lista de personas embarcadas en la capital peruana, que fueron 18, de los 13 eran peruanos, una cubana, una holandesa y una paraguaya, Susana Ferrer, una norteamericana y una británica. Entre los que tomaron el vuelo figura la peruana Rosa María Loveday, esposa del norteamericano Jim Loveday, entrenador de basket de la Federación peruana. Este fue contratado a comienzos del año y su esposa regresaba a los Estados Unidos para recoger a sus hijos.

Bombardeo israelí...

Viene de la primera

mentarios con objeto de que cuente con su apoyo, según fuentes bien informadas.

Karami, que desde el pasado miércoles está intentando formar su gabinete, ha conferenciado hoy con el presidente libanés, Charles Helou, después de haberse visitado también anoche a última hora.

LA REPLICA USA A LA NOTA SOVIETICA

WASHINGTON, 11. (Efe). — El Presidente Johnson ha decidido, al parecer, dejar en manos de la futura administración Nixon la réplica a la nota soviética sobre Oriente Medio, dirigida a los Estados Unidos el pasado 30 de diciembre. Aunque Johnson parece haber dejado ya a Nixon el asunto de Oriente Medio y la postura que debe adoptar EE. UU. ante la nota soviética, es posible que Johnson conteste a ésta, que fue dirigida a él personalmente.

OTRO ATAQUE ISRAELI

TEL AVIV, 11. (Efe-Reuter). — La aviación israelí ha atacado hoy en dos ocasiones las posiciones árabes en la orilla oriental del río Jordán.

Por la mañana los aviones atacaron las posiciones de los guerrilleros del sur de Galilea y por la tarde volvieron a atacar los puestos jordanos al norte del Mar Muerto, según ha manifestado un portavoz militar.

Ambos ataques fueron precedidos de ataques de los guerrilleros árabes y las fuerzas jordanas hicieron disparos de artillería y mortero contra los israelíes antes de que se produjese el segundo ataque israelí.

INFORMACION JORDANA

AMMAN, 11. (Efe-Reuter). — Cuatro cazas israelíes han bombardeado hoy por segunda vez territorio jordano en el valle del Jordán, mientras se desarrollaba un duelo artillero y de ametralladoras en un sector cercano entre las fuerzas israelíes y jordanas, según ha anunciado hoy un portavoz militar.

Este ha añadido que no se produjeron bajas jordanas en el ataque aéreo, que duró veinte minutos y fue realizado cerca del puente del príncipe Abdullah, a unos dos kilómetros al norte del Mar Muerto.

El portavoz dijo también que los cazas israelíes se presentaron a las 15'40 (hora local).

A principios de la mañana de hoy, se había anunciado también que cuatro cazas israelíes habían atacado los sectores de Al-Manshiya y del norte de Shneh, en el río Jordán, durante más de una hora.

BUMEDIEN, EN RABAT

RABAT 11 (Efe-Reuter).— El Presidente Bumedian ha llegado hoy en avión para una visita oficial de cinco días a Marruecos que es la Primera que realiza un jefe de estado argelino.

Boumedien fue recibido en el aeropuerto por el Rey Hassan segundo.

Comisaría General de Abastecimientos y Transportes

VENTA DE PAN

Se pone en conocimiento del público que hoy día 12 de Enero, domingo, están abiertos al público los siguientes despachos:

Luis Parra Parra, Ctra. Almazora km. 7.
Juan Bello Albert, Maestro Ripollés, 18.
Francisco Badia Gascó, Ruiz Vila, 15.
Manuel Vives Baldayo, Colón, 22
Luis Catalán Jarque, Conde Noroña, 1
Javier Bolufer Martí, Lope de Vega, 5
Ramón Fabregat Gasulla, Obispo Caperó, 17
Ramón Pérez Giner, Plaza Virgen del Carmen 5 —GRAO.

El horario de venta será, como mínimo, desde las ocho a las 12 horas, pudiendo ser ampliado de acuerdo con las necesidades.

Los establecimientos que no correspondan abrir este día deberán colocar en la puerta del despacho, un cartel anunciador de las panaderías de turno.

Montepío DIVINA PASTORA

precisa agentes y corresponsales

en capital y provincia, ambos sexos. Compatible con otras ocupaciones. — Interesantes ingresos. — Capacitación a cargo de la Entidad. — Interesados escribir o presentarse de 9 a 1 horas en Montepío DIVINA PASTORA, calle Mayor, número 6-1.º, CASTELLON.

(c) Ministerio de Cultura 2007

El tiempo

Se recrudecen las lluvias

MADRID, 11. (Pyresa). — Esta semana recién comenzada, se impuso una situación de poniente que desembocó en un temporal de lluvias, el cual dejó precipitaciones del orden de 64 litros de promedio regional en Andalucía atlántica, 49 en el Cantábrico, 28 en Galicia, La Mancha, Levante y Mediterráneo andaluz, 21 en Extremadura y Centro, 14 en Baleares y 7 en el Duero, Ebro, Cataluña y Segura. Destacaron por la importancia de las precipitaciones, los Observatorios de Cádiz y Santa Cruz de Tenerife, con 112 litros, seguidos de Sevilla y Las Palmas con 105, Jerez de La Frontera y Tarifa con 77, Huelva con 70 y Vigo con 56. En cuanto a las temperaturas, se registraron mínimas de 7 grados bajo cero en Cuenca, Zamora, Valladolid, Salamanca, Luego y Burgos, y 6 en Teruel, León, Ciudad Real y Logroño. Las máximas se dieron en Canarias, donde las dos capitales registraron 24 grados, seguidos de Valencia, Alicante con 19, y la Costa del Mar Menor, Jerez de La Frontera, Tarifa, Alicante, Jaén y Málaga con 18.

El incremento de agua embalsada ha sido relativamente bajo, pues sólo supuso 188 millones más de metros cúbicos. Con ello las reservas se ponen en la actualidad en 12.219 millones, cantidad inferior al promedio existente durante los últimos cinco años en esta misma fecha en 1.187 millone. de metros cúbicos. En cuanto a la reserva de energía hidroeléctrica, ha disminuido en 22 millones de kw-h., reduciéndose las disponibilidades a 4.022 millones.

INFORMACION TECNICA Y PRONOSTICO

La borrasca sigue fuerte y ocupa todo el Atlántico Norte, incluyendo la Península Ibérica. Para mañana una pareja de frentes, caliente y frío, cruzarán de Oeste a Este, intensificando las lluvias en todo el país. Habrá, pues, cielo cubierto con chubascos en todas las regiones españolas, con vientos racheados en la mitad Norte y fuertes en el cuadrante Norte oriental. El mal tiempo afectará también a Baleares y Canarias. Las temperaturas continuarán estacionarias.

La titulación de los alumnos de las escuelas de Ingeniería y Arquitectura técnicas

Una nota de la Dirección General de Enseñanza Media y profesional

MADRID, 11. (Pyresa).— Ante la consulta de representantes de alumnos de diferentes escuelas de ingeniría y arquitectura técnicas sobre la situación de su titulación de las especialidades que han de cursarse en dichas escuelas y sobre atribuciones de sus titulados, la Dirección General de Enseñanza Media y profesional hace público:

1.— Que está elaborado un proyecto de disposición en el que se regulan las titulaciones de ingeniería y arquitectura técnicas de acuerdo con lo preceptuado en la ley de reordenación de las enseñanzas técnicas de 29 de abril de 1964, que reforma la de 20 de julio de 1957, texto refundido de 21 de marzo de 1968. Dicho proyecto ha sido informado por la Junta superior de enseñanzas técnicas, por el Consejo Nacional de Educación, y se encuentra a previo informe preceptivo del consejo de estado, trámite necesario para ser sometido a consideración del Gobierno y por cuya comisión fueron derogados por sentencia del tribunal supremo los decretos de 14 de agosto de 1965 y 16 de diciembre de 1965, que han causado esta situación de inestabilidad. Se espera, pues, la publicación de la nueva normativa en plazo breve.

2.— En cuanto se refiere a las especialidades, igualmente el Ministerio de Educación y Ciencia ha elaborado un proyecto de disposición, de acuerdo con las normas legales pertinentes y ha cumplido los trámites preceptivos señalados más arriba. En este proyecto de disposición, no se establecen sólo las especialidades, sino que se define la formación intelectual y profesional que cada una de ellas proporciona a los alumnos.

3.— Por lo que respecta a las atribuciones, y sin perjuicio de las establecidas transitoriamente en la disposición a que se alude en el número uno, deberán tenerse en cuenta las dos normativas anteriores pertinentes a títulos, especializados y a la definición de la formación de los alumnos. Esta Dirección General recogerá todas aquellas sugerencias al respecto, para ser elevadas a la Comisión interministerial competente.

4.— El Ministerio de Educación y Ciencia estudia la reglamentación definitiva, para que en el futuro se acabe la desconexión existente entre las escuelas técnicas de uno y otro grado de enseñanza y se establezca en las mismas una enseñanza cíclica que facilite los cauces necesarios para que los títulos puedan colmar sus aspiraciones personales y profesionales sin pérdida de años académicos y sin retroceso en el curriculum de sus estudios. A estos efectos el Ministerio consultará también a todos los cuerpos y estamentos interesados.

El proceso contra Clay Shaw se iniciará al día siguiente de la toma de posesión de Nixon

Dificultades para que el Fiscal Garrison pueda estudiar documentos de los archivos nacionales

NUEVA YORK, 11 (Del corresponsal de Pyresa, GUY BUENO).— Misteriosos designios del destino han querido que el proceso intentado por el Fiscal de Nueva Orleans, Jim Garrison, contra el hombre de negocios Clay Shaw, en quien el fiscal cree haber descubierto una de las piezas clave del asesinato de Jonh F. Kennedy, se inicia por fin al día siguiente de la inauguración del mandato del nuevo Presidente Richard Nixon. Una y otra vez, el proceso fue aplazado gracias a la habilidad de los abogados defensores de Shaw —amén de la carencia de cooperación por parte de las autoridades federales— no dejando de ser curioso el hecho de que si Shaw es realmente inocente, como tan categóricamente afirma, no haya tenido empeño en que se celebre cuanto antes el juicio, a fin de que su inocencia quede clara y rápidamente evidenciada. Pero todo lo que de lejos o de cerca se asocia a la muerte de Jonh F. Kennedy refleja idénticas incongruencias.

SECUESTRO DE DOCUMENTOS

Una lucha apasionante está actualmente entablada entre el Fiscal Garrison y los servicios generales de la administración, de la que depende la agencia de los archivos nacionales en que se hallan secuestrados todos los documentos relativos al magnicidio, con objeto de obtener las 65 fotografías en blanco y negro y en color, tomadas con rayos X en el curso de la autopsia a la que el cadáver de John F. Kennedy fue sometido dos días despues de su muerte, en el hospital naval de Bethesda, en Washington. Los archivos nacionales niegan a Jim Garrison el derecho de estudiar esas fotografías. Pero, tanto o más sorprendente que esta actitud, es el hecho de que estos 65 documentos, indudablemente decisivos para poder determinar la causa de la muerte de Kennedy, no fueran siquiera sometidos a la consideración de la comisión Warren para facilitarle la redacción de su informe.

TRAMITES EN LA DOCUMENTACION

Las radiografías —fotos y diapositivas— fueron entregadas por el "Servicio Secreto" a la familia Kennedy que, a su vez, las cedió más tarde a los archivos nacionales con la condición de que nadie, con la única excepción de los agentes federales, pudiesen obtener permiso de inspeccionarlas antes del 29 de octubre de 1971. Después de dicha fecha, tan sólo peritos médicos e investigadores científicos podrán obtener en casos muy particulares el derecho de observar estos documentos. Se alegó que tan restrictiva medida había sido tomada para evitar que estas fotos puedan ser objeto de explotación sensacionalista. La verdad parece ser que no hay nada menos sensacionalista, menos morboso, que una placa de rayos X.

Jim Garrison ha solicitado una y otra vez que le sea entregada esta documentación. También pide ahora que el archivista principal de los Estados Unidos, señor James Rhoads, comparezca como testigo ante el tribunal de Nueva Orleans, cuando el 21 del corriente, se inicie el proceso contra Clay Shaw, acusado de haber conspirado para asesinar al Presidente Kennedy. De la petición dirigida a las autoridades federales y al archivo nacional, Garrison asegura que las radiografías revelarán que John F. Kennedy recibió el impacto de balas disparadas desde "por lo menos dos direcciones" ,y que las heridas fatales que causaron su muerte fueron producidas por disparos efectuados desde por delante y no por detrás, como asegura la comisión Warren. al fallar que Lee Oswald fue el único asesino. El defensor de los servicios generales de la administración, señor Van Cleve, insiste en que Garrison no tiene derecho legal de obtener estos documentos, argumentos éstos que refutan no sólo el fiscal de Nueva Orleans sino también otros abogados americanos, al arguir que la familia Kennedy no tuvo ni tiene el derecho de impedir el acceso público al material, ya que las fotografías fueron tomadas por personal de la marina, con equipos facilitados por el Gobierno, es decir, por el contribuyente.

CONDICION PREVIA: APERTURA DE ARCHIVOS

El 17 del corriente, se decidirá si el Departamento de la justicia deberá entregar o no a Garrison la documentación solicitada. El Fiscal invoca un acuerdo interestatal de reciprocidad, por el que toda documentación útil para un proceso debe ser facilitada a los tribunales que la necesiten en los cincuenta estados de la unión. El Departamento de Justicia replica que el acuerdo interestatal tan sólo se aplica a testigos y no a documentos. Los peritos en la materia decidirán tal vez el 17 del corriente quien lleva la razón en esta controversia. Pero al margen de razones o consideraciones legales, no puede negarse que estas curiosas disputadas entre Jin Garrison, el Fiscal de Nueva Orleans, y la Administración de la justicia federal han contribuido poderosamente a fomentar la impresión que aún reina a cinco años de distancia en los propios Estados Unidos y en el mundo, de que determinadas autoridades se esfuerzan en impedir que se conozca toda la verdad sobre lo que ocurrió en Dallas, el 22 de noviembre de 1963.

Crisis de «rechazo» del corazón trasplantado al P. Boulogne

PARIS, 11 (Efe).— El R. Padre Boulogne, segundo operado de corazón del mundo después del doctor Blaiberg, en vida, ha sufrido una crisis de "rechazo de injerto", según se informa esta tarde en el Hospital Broussais de París.

El Padre Boulogne, operado el 12 de mayo 1968, vive con un corazón ajeno desde aquella fecha y parecía en excelente salud últimamente, celebrando incluso una misa ante las cámaras de la televisión francesa.— La primera crisis de "rechazo" se produjo el pasado 7 de enero, pero los médicos creyeron que se trataba de un simple resfriado que provocaba escalofríos y una ligera subida de la temperatura.

Sometido a examen médico, el electrocardiograma reveló modificaciones eléctricas, motivadas por el "rechazo del injerto". El R. P. Boulogne, ha sido informado por sus médicos del estado de salud, pero no se encuentra desanimado. Está siendo tratado con suero "anti-limfocitario" y cortisona.

El profesor Dubost, autor de la operación cardiaca conserva el optimismo pese a la crisis que considera "pasajera".

Momento decisivo para Bélgica

El país debe emprender a fondo la reforma de su Constitución

BRUSELAS, 11. — (Del corresponsal de PYRESA, IGNACIO MARIA SANUY). — El viernes por la noche los belgas escucharon el mensaje de nuevo año del primer Ministro, Sr. Gastón Eyskens.

Un mensaje nada protocolario que terminó lisamente diciendo buenas noches y que no sólo tuvo como mérito el de su brevedad. En el mensaje del primer Ministro se refleja la honda preocupación del Gobierno en el momento en que Bélgica debe emprender a fondo la reforma de su constitución. Se trata de alcanzar una autonomía cultural, de definir dos regiones, Flandes y Valonia, y de definir además el estatuto de Bruselas. Se trata también de una descentralización económica a fondo. Todo ello teniendo en cuenta la unidad del país y teniendo en cuenta también la solidaridad necesaria si no se quiere llegar a una atomización equivalente a la desaparición de Bélgica como nación.

Las palabras del primer Ministro no han buscado acentos dramáticos pero sí ha dicho de manera directa y con sinceridad que las próximas semanas serán cruciales para la misma existencia de Bélgica y que es preciso llegar a la decisión, puesto que el inmovilismo del pasado ha provocado una serie de crisis traumáticas y han producido hasta ahora mismo una crisis larvada e ininterrumpida. Las enfermedades demasiado largas acaban emparentándose con la muerte. Pero en la medida que exista conciencia de la gravedad aumentan las posibilidades de curación.

BUSCAR LA PAZ

Este es un país que puede ser feliz, tiene derecho a ser feliz y además posee los medios para serlo. No se acaba de comprender, al menos lógicamente, el sentido de ciertas querellas inútiles que vistas objetivamente nos acercan a algo que a un mismo tiempo es dramático y ridículo. El problema lingüístico sólo es lingüístico en apariecia. En el fondo podría muy bien tratarse de dos regiones que han cambiado su signo y han pasado de la prosperidad a la decadencia económica y viceversa. La depresión económica de una región, el apogeo de otra, invitaban a la solidaridad, a creer que la solidaridad se podía justificar. En la práctica este cambio de signo ha producido rencor y hasta cierto revanchismo. Entre viejos ricos y jóvenes ricos hay un pleito que no se puede solucionar con miras egoistas. Lo grave es que el egoismo puede acabar con una nación.

Estamos seguros que no será así. Bélgica es un país pragmático y realista. Es además un país que ha demostrado muchas veces su capacidad patriótica. Pero ahora esta demostración habrá de hacerse sin necesidad de guerras, buscando la paz interior sin la cual la prosperidad de Bélgica sería incierta. Las semanas próximas serán cruciales y decisivas. Quedan unos días para reforzar la reflexión de los hombres políticos. El Parlamento ha comenzado de hecho un período cuaresmal. Ojalá para las Pascuas, con autonomía cultural y descentralización económica pero sin ruptura, sin desintegración.

Los fieles ocusan al párroco Don Mazzi

FLORENCIA, 11.— (Efe). — Los católicos pasan al ataque: Acusan a Don Mazzi, el cura de la parroquia humilde de Isolotto, en Florencia, destituido de su cargo por haber redactado un catecismo condenado por el Arzobispo, de haber "repudiado el credo cristiano y haber sobrepasado todas las herejías".

En un libro titulado "Encuentro o choque con Cristo", que acaban de publicar, afirman "que se trata del esfuerzo mayor dirido contra la Iglesia Católica, a iniciativa de fuerzas anticatolicas, anticristianas, ateas y marxistas, orquestadas en el plano internacional y sostenidas por el aparato colosal de la propaganda comunista". "Ninguna sorpresa si delante de este huracán, como en otros tiempos todas las grandes persecuciones hay defecciones y amargas deserciones de sacerdotes".

Condenando a continuación ciertos pasajes del "catecismo de Isolotto", subrayan que la salvación tal y como ha sido presentada por Don Mazzi "no concierne al individuo, sino a la sociedad, la colectividad y, en otros términos, el socialismo, que es preciso imponer a golpes evangélicos de bastón, de luchas y peleas subversivas".

REFUGIADOS GUYANESES, EN VENEZUELA

CARACAS, 11. — (Efe). — "En cualquier parte del mundo, la gente se levantaría si viviese en las mismas condiciones que los habitantes de Rupununi y otros distritos de Guayana", declaró a su llegada a Ciudad Bolívar (Estado Bolívar), Jim Hart, hermano de la líder del movimiento guyanés Valerie Hart, según informaciones recibidas hoy en Caracas.

Junto con otros cien refugiados guyaneses, Jim Hart arribó a Ciudad Bolívar en dos transportes del Ejército venezolano, procedente de la población de Santa Elena, punto fronterizo que enlaza a Venezuela con el Brasil.

Los refugiados guyaneses, incluso el mismo Hart, no hablan el español, y, al parecer, sólo dominan el idioma inglés y el portugués, así como el lenguaje indio de la tribu de los "aponguao".

Fatigados por el largo viaje, los refugiados, en su mayoría mujeres y niños, fueron alojados inmediatamente en habitaciones de la urbanización "Vista Hermosa", habilitada por las autoridades del Estado.

Por su parte, Hart, declaró que "nuestra lucha es el producto del descontento general del pueblo de Rupununi" y que todo el mundo está desconcertado con el Gobierno de Buhram.

El hermano de la líder del movimiento disidente guyanés, precisó que dicho descontento se debe "al problema de la tierra y a una serie de factores que impiden el desarrollo de la zona, pues este es uno de los distritos más ricos de Guayana, con grandes recursos de bauxita, manganeso, oro y diamantes".

"Sobre esta tierra rica —subrayó— se levanta una población llena de miseria, y los que pretenden hacer algo, se ven impedidos por el problema racista, las restricciones y los impuestos, que son sumamente altos, más altos que en todas las posesiones de la Comunidad británica."

"Actualmente —finalizó Hart— la tasa de desempleo es la más alta de toda la historia de Guayana.

Posible apertura de conversaciones entre los «seis» e ISRAEL

BRUSELAS, 11. — (Efe). — El comité de representantes permanentes cerca de la Comunidad Económica Europea deberá pronunciarse el próximo 16 de enero sobre la posible apertura de conversaciones entre los "seis" e Israel. La misma cuestión debe figurar igualmente en el orden del día del próximo Consejo de Ministros de Asuntos Exteriores de la CEE, previsto para los días 27 y 28 de enero, según afirman hoy en Bruselas fuentes comunitarias.

La inclusión de este punto en el Consejo de Ministros fue vetada por Holanda, que desea que las relaciones con Israel se examinen junto con los problemas de la posible conclusión de sendos acuerdos entre la CEE, de una parte, y Marruecos y Túnez.

FIDELIDAD EN EL SERVICIO POSTAL

CARACAS, 11 (Efe).— Cartas postales, rescatadas del mar a más de 130 metros de profundidad, comenzaron a ser repartidas ayer por el correo de Caracas, marcadas con un sello especiad que dice: "Correspondencia rescatada del avión de Panamerican, siniestrado el 12—12—68".

Dichas cartas, que permanecieron durante semanas en el fondo del mar, fueron extraidas de las valijas herméticas que transportaba el avión "Boeing 707" que se precipitó al mar; minutos antes de aterrizar en el aeropuerto internacional de Maiquetia. Perecieron sus **43 pasajeros y 8 tripulantes.**

Siguen las manifestaciones de los católicos en Irlanda del Norte

Al parecer el Ministro británico del Interior ha dado carta blanca a las autoridades

LONDRES, 11 (Crónica telefónica del corresponsal de PYRESA, ANTONIO CASTRO).— Cinco mil manifestantes caminaron esta tarde —en nombre de los derechos cívicos— hasta la ciudad de Newry (cerca de la frontera con la República de Irlanda), para pedir que se conceda también a los ctaólicos el derecho a voto.

La policía, movilizada durante las últimas 48 horas, bloqueó todas las carreteras que conducen a Newry, detuvo los automóviles para registrarlos concienzudamente en busca de armas y concentró retenes cerca de la ciudad. El número de heridos no rebasa la docena y según fuentes oficiales, todos son leves.

Mientras, el barrio católico de la ciudad de Londonderry continúa todavía cercado por la policía, a raíz de las revueltas que tuvieron lugar allí, hace una semana. Nada indica que la tensión vaya a descender.

GOBIERNO

El Jefe del Gobierno de la provincia de Irlanda del Norte, Capitán O'Neil, viajó a Londres esta semana para celebrar consultas urgentes con el Subsecretario del Interior. A su regreso a Irlanda convocó a sus asesores en una reunión de emergencia: durante hora y media, el Consejo escuchó el informe de la policía, aprobó sus proyectos e hizo público al final que «el orden sería mantenido por encima de todo».

La impresión es que el Ministro del Interior británico ha dado carta blanca a las autoridades de la provincia irlandesa; aunque se reserva el derecho de disponer de las tropas militares. Si las revueltas continúan, será declarado el estado de emergencia.

NEWRY

La policía instaló hoy barricadas en Newry (12.000 habitantes), para evitar que la manifestación cruzara el barrio protestante. La gente hizo su compra a primera hora de la mañana, mientras que coches patrulla con altavoces recorrían las calles para aconsejar a los habitantes que se recluyeran en sus casas a partir del mediodía. Los comercios cubrieron con maderas sus escaparates y aunque los protestantes habían anunciado una contramanifestación, sus líderes decidieron suspenderla; cerca de Newry hay dos ciudades con iglesias «paysellstas» (controladas por el pastor Paisley, líder de extremistas) y se temía un duro choque.

TEMORES

Sin embargo, los líderes protestantes han dejado hoy bien claro que no pueden controlar a los extremistas de su partido; que el pueblo comienza a perder los nervios; se habla de reuniones «secretas» (el mayor Roland Bunting, brazo derecho de Paisley deberá comparecer el lunes ante un tribunal, acusado de reunión ilegítima), y todos recuerdan que hace pocos años, un policía fue brutalmente asesinado en Ulster por extremistas. En Londonderry ha comenzado a funcionar una estación de radio clandestina —«Radio Lerry Libre»— que a las siete de la mañana y al mediodía lanza consignas de este tipo: «¡Estad preparados para cuando suene la señal».

PRIMERA FIRMA NACIONAL

(Estanterías ranuradas y decorativas, mostradores, puertas, vitrinas)

NECESITA:

— Representante o distribuidor para Castellón y su provincia.

SOMOS:

— Especialistas en montajes de establecimientos comerciales, reformas, etc.

ESCRIBID:

A PUBLICITAS, S. A., Apartado 1.199 de Valencia, Referencia núm. 9.000.

Rogad a Dios en caridad por el alma de

D. Juan Juncosa Josa

MILITAR RETIRADO

Que falleció en el día de ayer

Habiendo recibido los Santos Sacramentos y la Bendición Apostólica de S. S

R. I. P.

Sus apenados hijo, José Juncosa Miró; hija política; María Dolores Díaz Rodríguez nieto, Javier; sobrinos y demás familia, al participar a sus amistades tan dolorosa pérdida, ruegan le tengan presente en sus oraciones y la asistencia a las exequias fúnebres que por el eterno descanso de su alma se celebrarán HOY a las CUATRO de la tarde en la Iglesia Parroquial de San Vicente Ferrer, por lo que les quedarán muy reconocidos.

Domicilio del finado: Hermanos Bou, 26 (Hogar de Auxilio Social)

Castellón, 12 de enero de 1969.

(No se invita particularmente)

(c) Ministerio de Cultura 2007

Un físico alemán ha conseguido campos de desgravitación en laboratorio

Puede anular o aumentar a voluntad la pesantez de los cuerpos

BONN, 11. (Del corresponsal de PYRESA, ALBERTO CRESPO). — En otros tiempos, los rusos solían manifestar su admiración por la ciencia alemana con esta frase: «Los alemanes lo han inventado todo, incluso el mono».

De entonces a hoy, la inventiva alemana ha dado un bajón considerable y las industrias del país emplean más patentes extranjeras que propias. Los hombres de valía singular se marchan a Estados Unidos, donde encuentran un campo más propicio a sus trabajos e investigaciones. Aunque este es un fenómeno general europeo, sus efectos se notan aquí más que en otros países continentales por la enorme potencia económica e industrial de la Alemania occidental.

Sin embargo, de tanto en tanto surgen tipos extraordinarios, capaces de «inventar al mono», que trabajan con entusiasmo e imaginación de fronteras para adentro. Tal es el caso del físico alemán Burkhard Heim, de cuarenta y cuatro años, que puede anular o aumentar a voluntad la pesadez de los cuerpos. Es decir, anular o incrementar la gravitación. El doctor Heim ha hecho el asombroso descubrimiento en su laboratorio del instituto para el estudio de los campos de fuerza de Ordheim, en la baja Sajonia, anejo a la vieja universidad de Gotinga. El descubridor de la «desgravitación» es conocido en el mundo científico internacional por haber realizado hace diez años la demostración teórica de la posibilidad de cambiar un campo eléctrico en un campo de gravitación, y viceversa.

UN VERDADERO COLOSO

Como persona, el doctor Heim es un verdader fenómeno. Víctima de un accidente de laboratorio durante la segunda guerra mundial, perdió las dos manos y una gran parte de la vista y el oído. Sordo y ciego, pasó el doctorado en ciencias con ayuda de su mujer, que le leía los textos a través de un micrófono especial. Su memoria es prodigiosa. Fórmulas y conocimientos de toda clase quedan fielmente grabados en su cerebro. Sus colegas de Gotinga lo tienen por algo como un ordenador electrónico, capaz a la vez de registrar y clasificar y de imaginar y crear.

En sustancia, su última experiencia consiste en una demostración práctica de la posibilidad de crear artificialmente, en laboratorio, un campo de gravitación. O sea, en transformar los fotones o «quanta» de luz en «quanta» de gravitación».

En los aparatos concebidos por el doctor Heim, los fotones pierden su energía luminosa, haciéndose invisibles, y esta energía luminosa se convierte en energía de gravitación dotada de una poderosa fuerza de atracción. Gracias a tales aparatos y a la transmutación a voluntad de la energía de distinto signo, el físico de Gotinga está en condiciones de anular o aumentar la pesadez de los cuerpos.

El resultado de sus experiencias será presentado públicamente dentro de unas semanas a la prensa alemana e internacional y, naturalmente, a cuantos tengan curiosidad por asistir a la sorprendente demostración. En todo caso, el doctor Heim espera convencer a iniciados y profanos de la certidumbre de su descubrimiento. Claro que una cosa es crear campos de desgravitación en laboratorio, a escala reducida, y otra bien distinta hacerlos aplicables a otras escalas superiores. Los viajes a la Luna no ofrecerían dificultades si el cohete viajero pudiera crearse por sí mismo y para sí mismo un espacio sin gravedad o con una gravedad regulada voluntariamente. Habrá que esperar la demostración pública del doctor Heim y el juicio crítico de los hombres de ciencia para conocer con una cierta aproximación la importancia y el alcance del descubrimiento.

"La Iglesia holandesa está unida al Papa"

El Cardenal Alfrink explica que «con frecuencia se da alguna confusión en las informaciones sobre el Concilio Pastoral»

Admite, el Purpurado, la existencia en Holanda de un cierto espíritu antirromano, pero que no debe ser interpretado como antipapal

CIUDAD DEL VATICANO, 11. (Del corresponsal de PYRESA, ISMAEL MEDINA).— ¿Cuál es la verdad sobre la Iglesia en Holanda?. «Si uno se hace una idea de los católicos holandeses partiendo de los numerosos reportajes publicados en la Prensa internacional —explica el Cardenal Alfrink a Lamberto Furno— muchas veces la realidad será cambiada por una caricatura».

Los riesgos de la caricatura y del esperpento son hoy grandes, y no sólo en el campo esencial de las convicciones religiosas, como los peligros de la subjetivización de los bienes comunes, de la manipulación interesada de la verdad y de la hipocresía.

Las declaraciones del Cardenal Alfrink a Lamberto Furno, que hoy publica en su primera página «La Stampa», de Turín, pueden ser tomadas, por un doloroso y hábil esfuerzo pastoral para tender un puente de emergencia sobre el foso abierto por la versión informativa de las deliberaciones y conclusiones del reciente «Concilio Pastoral».

NO HAY CISMA

Ningún cisma: La Iglesia holandesa está unida al Papa», afirma el Cardenal Alfrink. «La eventualidad de un cisma —prosigue el purpurado, en su intento aclaratorio— ha sido manifestada por primera vez, en cuanto yo sepa, fuera de Holanda creo incluso que en Roma. No me parece claro que tal idea estuviese basada sobre informaciones precisas, sino sólo a partir de voces y noticias de Prensa inexactas o mal interpretadas... habrá alguna parte de verdad, pero en gran parte se trata de una relación de casos extremos que se producen en Holanda, pero que no constituyen la fisonomía de la Iglesia holandesa».

Hace muy pocos días, una revista italiana ha informado ampliamente, a través del servicio de un enviado especial, sobre la reacción que comienza a crecer organizadamente en algunos sectores del catolicismo holandés para defender la ortodoxia frente a los excesos de interpretación o los errores de aquellos otros sectores que, ante el mundo, monopolizan hoy la imagen de la Iglesia holandesa «post-conciliar». La Iglesia católica holandesa, admitámoslo, no es toda «protestante». El problema de por qué, sin embargo, aparece colectivamente como tal sigue en pie.

EXCESIVA PUBLICIDAD

Puede valer, en principio, la acusación del Cardenal Alfrink a la «Prensa internacional». Es un hecho indiscutible que pocos movimientos ideológicos o de subversión ideológica han tenido asegurada una publicidad mundial tan atenta, insistente, escandalosa y gratuita. Acaso ocurra, asimismo, que como me explicaba ayer un serio y responsable periodista holandés, al propio tiempo sacerdote, el «postconcilarismo» de aquel país, contrariamente al instintivo y rupestre de otros pueblos, está sostenido y respaldado por una escuela teológica. De ser así, habremos de conceder al fenómeno, junto a su mayor relevancia, una dosis bastante más crecida de peligro. Y se explicarían mejor, posiblemente, las penosas y dúctiles cautelas a que se ve forzado el Episcopado de Holanda para evitar, al menos de inmediato, una ruptura formal con Roma, que sería irreparable.

Requería una explicación demasiado extensa el intento de justificar la afirmación del Cardenal Alfrink sobre el origen romano de las voces sobre una posible situación cismática de la Iglesia holandesa. Tal y como el purpurado lo ha dicho, puede pensarse que sus palabras envuelven una acusación velada al Vaticano o a una parte de la Curia romana.

¿Cuál es entonces la posición del "Concilio Pastoral" holandés sobre la Encíclica? El purpurado la explica así: "En Holanda, como en toda la Iglesia, hay quienes aceptan la Encíclica sin reservas y aquellos otros que tienen cualquier dificultad en aceptar sin reservas todas las partes del documento... El Concilio ha hecho un llamamiento para que sea reconocido el valor de la conciencia personal sincera, de lo que debe presuponerse que toma en seria consideración también el significado de la palabra del Papa".

Una posición no muy distante respecto al divorcio explica el Primado holandés: "Nuestro Concilio sólo ha pedido que la autoridad eclesiástica preste atención a los matrimonios fallidos si es a través de modificaciones del Derecho Canónico todavía vigente como se pueden encontrar las soluciones".

PONE EN DUDA LA DOCTRINA TRADICIONAL

En uno y otro caso, la doctrina de la Iglesia es suficientemente clara y el Papa lo ha confirmado en repetidas ocasiones. El problema, en lo que atañe al "Concilio Pastoral" holandés y a las propias declaraciones del Cardenal Alfrink, reside en esclarecer si se proponen a la autoridad eclesiástica, es decir, al Vicario de Cristo, simplemente unas inquietudes respecto a situaciones de hecho graves o si, por el contrario, se parte de una posición doctrinal apriorística que pone en duda la validez de la doctrina tradicional de la Iglesia en tales materias. Aunque nos duela, las reiteradas declaraciones de los "teóricos" del actual movimiento "protestante" del catolicismo holandés, dan a aender demasiado esta segunda posibilidad.

La decisión del Episcopado holandés con respecto al célebre "catecismo", concluye por crear aún mayor confusión en torno al entero fenómeno y a la pretensión consoladora de las declaraciones del Cardenal Alfrink:

«Después de la declaración aparecida en el "acta apostolicae sedis", los Obispos holandeses han decidido publicar las modificaciones solicitadas por la comisión cardenalicia en un apéndice al catecismo. La decisión ha sido concordada con la Santa Sede. Ahora se está preparando esta edición que posiblemente aparecerá en febrero».

ALFRINK: DECLARACIONES EQUIVOCAS

La fórmula resulta equívoca si, como se desprende de la declaración cardenalicia, existe un cierto número de errores, relacionados en ella con precisión. Publicar las correcciones como apéndice, supone dejar al fiel una libertad de interpretación entre el texto propuesto y la posición de la jerarquía. Es casi como conceder una limosna de atención a la ortodoxia.

Y a la postre, puede resultar una perniciosa demostración de debilidad del propio Episcopado holandés frente a la ensoberbecida exasperación de una escuela teológica convertida en auténtico grupo de presión. La actitud extremista de un grupo juvenil de la protesta católica en la sesión final del «Concilio Pastoral», constituye a este propósito una grave llamada de alerta a la que ni tan siquiera los Obispos holandeses pueden permanecer insensibles. Si, como dice el Cardenal Alfrink, «hemos buscado evitar el alejamiento existente en otras zonas de la Iglesia entre jerarquía y fieles», puede resultar que la Iglesia pague un duro precio por un intento de aproximación que, en ocasiones, puede ser entendido como una dejación de los deberes de magisterio o una confusión entre términos ajenos entre sí como son «comunidades» y «popularidad».

no. Aceptemos una más limpia intención en las palabras del Cardenal Alfrink, presumiendo que alude a determinados sectores periféricos. Es evidente, en tal sentido, que el movimiento teológico holandés, origen de tantas lícitas preocupaciones, ha tenido en Roma, desde los días del Concilio, un rígido, tenaz y extremado portavoz en ciertos círculos católicos y, sobre todo, en el IDOC, alrededor del cual se han reunido las vocaciones «protestantes» de otros países, entre ellas las de un cierto grupo de jóvenes, inquietos y dogmáticos curas españoles. La múltiple y excitada actividad divulgadora de las «doctrinas holandesas» de estos grupos del nuevo activismo católico, han provocado, ciertamente, una dura reacción en extensos sectores del catolicismo fiel a la doctrina tradicional de la Iglesia. Y no sería aventurado decir que las incitaciones a precisar un peligro cismático en la Iglesia holandesa hayan nacido precisamente de esa confrontación.

ANTIRROMANISMO

«No se puede negar —explica, pese a todo el Cardenal Alfrink— la existencia en Holanda de un cierto espíritu anti-romano, pero éste no debe ser interpretado de inmediato como espíritu antipapal. He esperado siempre que una mejor comunicación entre la Curia romana y el Episcopado holandés pueda remediar en mucho este estado de cosas. Es una de mis mayores preocupaciones alcanzar tal objetivo».

La convocatoria del Sínodo episcopal extraordinario, para tratar precisamente de las relaciones entre la Santa Sede y las Conferencias Episcopales, hecha con anterioridad a las declaraciones del Cardenal Alfrink, es una respuesta muy precisa a sus preocupaciones. He escrito, con acaso exagerada insistencia, sobre las dificultades que la actual situación de la Curia romana o, por ser más concreto, de la Secretaría Privada Pontificia y de la Secretaría de Estado, crean con demasiada frecuencia a una comunicación válida entre la Santa Sede y los Episcopados. En este punto debería darse la razón al Primado holandés en la distinción que hace entre «espíritu anti-romano» y «espíritu antipapal». El problema, sin embargo, no es tan claro. En primer lugar, acaso por la gravedad doctrinal del «protestantismo» católico holandés, germinado en la estufa teológica del Instituto de Nimega, la Santa Sede ha demostrado una atención, un cuidado y hasta una delicadeza hacia la Iglesia de aquel país que hasta puede ser sentida como discriminatoria por otros Episcopados nacionales. Pero, sobre todo, no es fácil admitir la inexistencia de un «espíritu antipapal», al menos en algunos grupos con voz mayoritaria en el «Concilio Pastoral», cuando de tantas declaraciones emana en realidad una manifiesta puesta en discusión del primado del magisterio pontificio.

FALTA INFORMACION OBJETIVA

El Cardenal Alfrink explica a Lamberto Furno que "con frecuencia se da alguna confusión en las informaciones sobre nuestro "Concilio Pastoral", pues no se conocen bien los procedimientos, y, en consecuencia, tampoco el valor de los documentos y relaciones preparados". Los debates del "Concilio Pastoral" vendrían a ser, en realidad, solo "las bases de algunas recomendaciones pastorales propuestas a la discusión. Tales documentos no son textos definitivos del Concilio. El texto final realmente aprobado es diverso de la redacción primitiva en casi todos los casos. Esto vale incluso para el texto definitivo de las recomendaciones sobre la Encíclica "Humanae vitae".

Nueva York aclama a los astronautas

NUEVA YORK.— Los neoyorquinos aclamaron a los tres astronautas, Borman, Lovell y Anders, al paso triunfal de su cortejo por el corazón de Broadway. Pese al frío reinante, millones de personas se concentraron en las calles del recorrido para aclamar a los tres héroes del «Apolo-8» y arrojar sobre ellos toneladas y toneladas de confetis, serpentinas y flores. La jornada de los astronautas en Nueva York fue intensa en agasajos y recepciones y no faltó la visita de Borman, Lovell y Anders a la sede de las Naciones Unidas, donde fueron aplaudidos por los representantes de las naciones miembros de la organización internacional.— (Telefoto Upi).

Reunión de los «curas disconformes» en París

Tratan de «encontrar el camino que les permita seguir en Comunión con el Episcopado»

El Secretario de la Comisión Episcopal ha declarado que «la reunión es legítima y perfectamente católica»

PARIS, 11. (Crónica del corresponsal de PYRESA, MANUEL DE AGUSTIN). — Hoy y mañana los «curas disconformes» de Francia, celebran una reunión en París, a manera de asamblea minoritaria, destinada a «encontrar el camino que les permita seguir en comunion con el Episcopado», sin menospreciar, como ellos aclaran, «los consejos parroquiales de los laicos».

Por sus múltiples matices, este Congreso presentaba todas las características y las amenazas de cisma más o menos inmediato, y dada la multiplicidad de corrientes, formadas a raiz de interpretaciones contradictorias hechas en torno a las conclusiones del último concilio, era de temer que los 120 sacerdotes, firmantes de la carta —manifiesto dirigida al Papa en noviembre último, se unieran al acto engrosados por otros quinientos más que actualmente se declaran de acuerdo con los principios denunciados en la famosa misiva.

No ha sido así afortunadamente. Una vez más el tacto de unos y otros (la jerarquía en particular), evitaron una ruptura que parecía inminente al anuncio de esta reunión organizada al margen de la tutela episcopal

Los primeros rumores hablaban de que los Obispos no podían admitir la reunión de unos sacerdotes que «desconocían los lazos de obediencia y de identificación que les unen a sus superiores», pero un análisis más detenido condujo a otras interpretaciones menos tajantes puesto que en la circular donde los organizadores convocaban a sus amigos aludían a «un simple encuentro para discutir problemas comunes», de cuyos resultados esperan nuevas iniciativas que permitan sugerir a la superioridad, en comunión jerárquica con ella», una serie mayor de orientaciones.

LA REUNION LEGITIMA Y PERFECTAMENTE CATOLICA

Semejante presentación limó las asperezas del primer planteamiento lo que ha permitido a Monseñor Fretelliers, Secretario General de la Comisión Episcopal del clero francés que «no ve la razón ni en nombre de que principio puede impedirse que unos sacerdotes, aun perteneciendo a diferentes Diócesis, se reunan para discutir problemas comunes». «La reunión, añadió, es legítima y perfectamente católica».

No obstante, el hecho de cursar invitaciones para un congreso eclesiástico, prescindiendo de la autorización e incluso de los consejos de la superioridad, y dejando al margen las opiniones de los Príncipes, parece coincidir demasiado bien con las tesis vaticinadoras, expuestas por un militante comunista en el diario rojo «L'Humanité» afirmando que «las dudas y contradicciones que se desarrollan en el corazón de las masas, aparecen también entre las jerarquías e instituciones de la Iglesia», preguntando luego si el Episcopado francés llegará a darse cuenta del sentido de la transformación que se manifiesta sobre todo entre los jóvenes. «¿Cuánto tiempo la concepción de un Dios vertical y jerárquico, podrá coexistir con la de un Dios horizontal, sin otro sentido que el histórico, dentro de una Iglesia con estructura democrática electiva, que a través de las mutaciones impuestas por la práctica social, crecerá con mayor fuerza en el corazón de las masas populares que continúan creyendo?».

Este análisis que es el primer artículo «en cierto modo cooperativo» que publica el diario marxista sobre el catolicismo de las masas, contiene una dobleza que no habrá escapado al lector, que consiste en preconizar la democracia electiva en el seno de la Iglesia Católica cuando el comunismo la niega en todas sus instituciones, pero encierra también una evidencia significativa: Que pone en duda la autoridad del Episcopado, precisamente cuando se reunen sin su pastoral recurso, un centenar de sacerdotes predispuestos a desobedecerle. Coincidencia que induce a dudar sobre si son los comunistas quienes hacen el juego de los disidentes, o los desobedientes quienes siembran la semilla que gusta al comunismo.

HUMOR

—Encontré a tu primo, el que nos debía diez mil pesetas, y me las ha devuelto.

OVNI sembrador de hongos gigantes

SANTA FE (Argentina), 11. — (Efe). — El extraño caso de un OVNI sembrador de hongos gigantes, fue denunciado por un habitante de la vecina localidad de San Justo.

Juan Periotti, cuidador de una finca de campo denominada "La Criolla", relativo y en circunstancias de hallarse escuchando la radio, partió del receptor una fuerte descarga similar a la que provoca la corriente estática en los días de tormenta, y simultáneamente un vivísimo resplandor inundó todo el ámbito de la casa.

Alarmado el joven Periotti salió al patio y vio un extraño objeto de gran luminosidad que se elevaba sobre el techo y desaparecía a gran velocidad. Corrió hacia el fondo y observó la huella de un gran anillo marcado a fuego sobre el pasto, marca en cuyo interior había tres agujeros no muy profundos, cual si fuera el rastro de soportes de un pesado objeto que allí se hubiese posado. El presidente de la Asociación de observadores del espacio verificó las marcas y recogió muestras de pasto quemado para analizar en el laboratorio, junto con una rarísima sustancia que allí quedó. En ese lugar han crecido hongos de gran tamaño, según se informó.

Comentario de un diario griego sobre Ifni y Gibraltar

ATENAS, 11 (Efe).— Bajo el título "Ifni y Gibraltar", el diario independiente "Estia", de esta capital, inserta un comentario editorial contrastando el proceso británico en Gibraltar con el comportamiento español en Ifni, territorio que, según este diario, es trescientas veces más extenso que Gibraltar y tiene una población que doblaa la del famoso peñón. Hace notar, igualmente que Gran Bretaña pueda invocar para mantenerse en Gibraltar, y que España nunca apeló al procedimiento de colonizar el territorio de Ifni con población de procedencia más o menos extraña, ni de colocar a los indígenas en situación de que tuvieran que expatriarse, como hizo Inglaterra con la plaza de Gibraltar.

El comentario editorial se cierra confiando en que se cumplan las palabras del último mensaje de fin de año de Franco, en el sentido de que la justicia prevalecerá finalmente y Gibraltar volverá a España, cosa que, en opinión del diario, conviene a los países ribereños del Mediterráneo dada la presencia soviética en este mar.

(c) Ministerio de Cultura 2007

Mediterráneo DOMINICAL
DOMINGO, 12 DE ENERO DE 1969

colowall
PAPEL-PLASTICO SUPERLAVABLE PARA REVESTIMIENTO DE PAREDES
se coloca de cara al futuro
DISTRIBUIDOR EXCLUSIVO
MADERAS CLEMENTE, S. L.
ONDA, 49 - TELS. 378 y 719 VILLARREAL
NAVARRA, 1 - TEL. 6955 CASTELLON

1968, año muy importante para el desarrollo industrial de nuestra provincia

La inauguración de la Planta de Caprolactama de Productos Químicos ESSO, acontecimiento de trascendencia nacional, y la presentación oficial del proyecto de Gaseoducto, posibilidad salvadora para la industria azulejera al comienzo de 1969 y gran plataforma para atracción de nuevas industrias

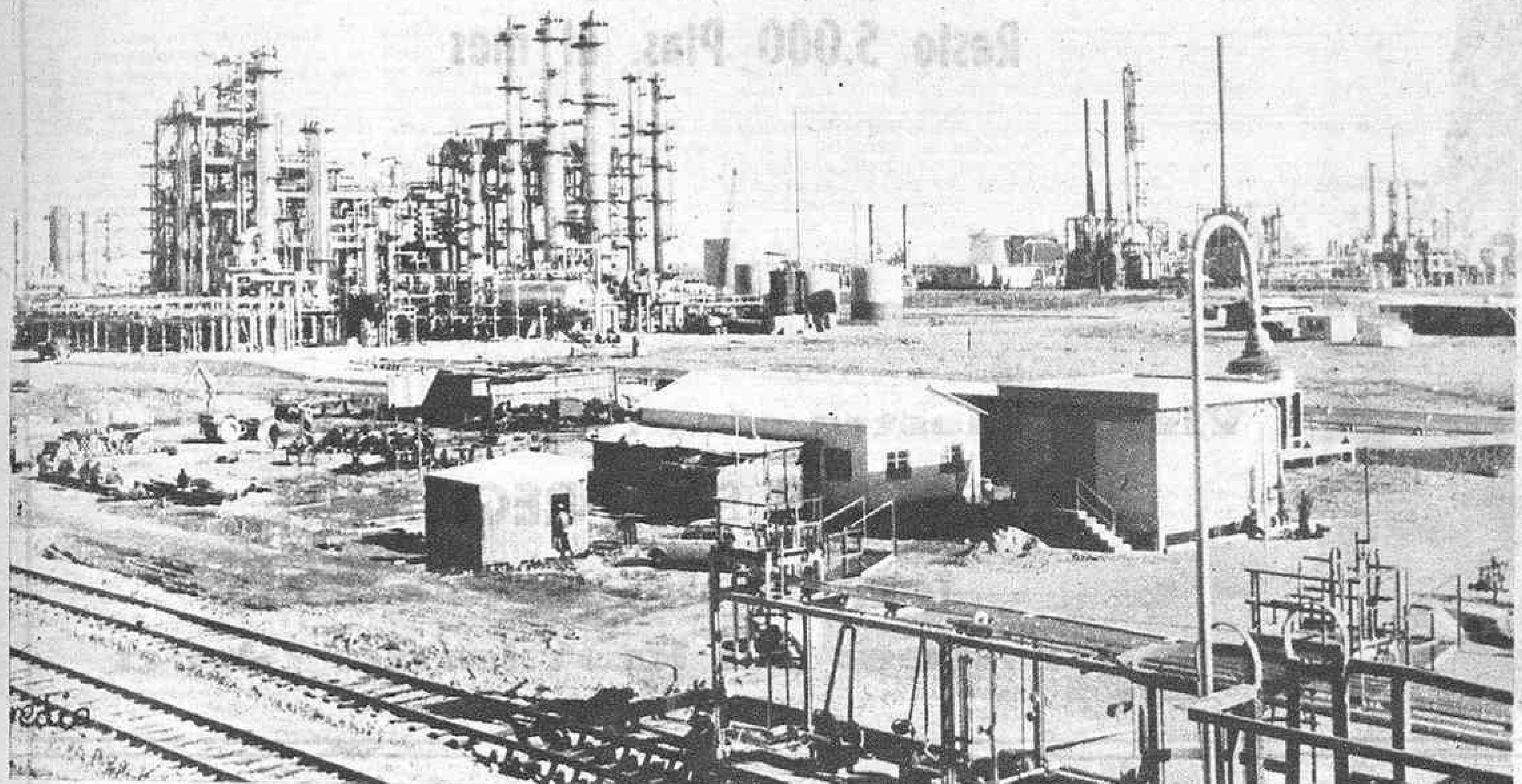

1968, a pesar de todo lo que parecía cuando se inició, ha sido, ya lo dijimos al despedirlo, un año importante y creador en general. Para Castellón, para nuestra provincia, lo ha sido en muchos aspectos, de los que iremos tratando en algunos números dominicales.

Pero lo ha sido, especialmente, para la industria castellonense contemplada en conjunto y en la que, si bien es cierto que a lo largo del año no han faltado problemas y hasta hundimientos, sobresalen algunos hechos resonantes, de gran importancia, y sobre todo alguno que abre perspectivas muy prometedoras para este nuevo año en que nos encontramos.

El hecho más destacado de 1968 en el orden industrial provincial fue la inauguración por el Ministro de Industria de la Planta de Caprolactama de Productos Químicos Esso en el polígono del Serrallo, primera planta en su género en España, de verdadera trascendencia para la economía nacional y, no hay que decir, para el desarrollo industrial provincial. Con ella, el peso específico del Polígono Industrial del Serrallo aumentó dentro de la economía castellonense, sobre todo cuando con esa inauguración coincidió el anuncio por el propio Ministro de la firma de la autorización de la gigantesca central térmica de Hidroeléctrica Española junto a la Refinería de Esso Petróleos Españoles y para suministrarse de fuel oil en ella producido. Todo ello vino a confirmar, a algo más de un año de su inauguración, las esperanzas que se pusieron en la refinería como centro generador de un desarrollo industrial de Castellón, que ahora está acelerando espectacularmente.

Pero se ha producido otro hecho no menos trascendental, que estaba en agraz partiendo de 1968 y acaba de tomar estado oficial con la presentación del proyecto en la Delegación de Industria. Se trata de la ya cercana posibilidad de que nuestra industria, y sobre todo la industria azulejera, cuente con el gaseoducto que llevará a las fábricas el gas de la refinería del Serrallo como combustible y energía idóneos para la calidad y el precio del azulejo provincial. El proyecto, ahora ya en marcha definitiva, constituye en estos momentos la máxima aspiración y la mejor arma que puede ofrecerse a los problemas de un importantísimo sector industrial provincial, de gran peso también en la economía nacional.

Por todo ello queremos iniciar estos números dedicados al análisis general de la provincia en 1968 y ante 1969, con unas páginas dedicadas a la industria en general y a estos temas en particular. Y así, ofrecemos al lector entrevistas y a través de ella voces autorizadas, que en las páginas siguientes creemos son la mejor información que podíamos incorporar a esta cuestión.

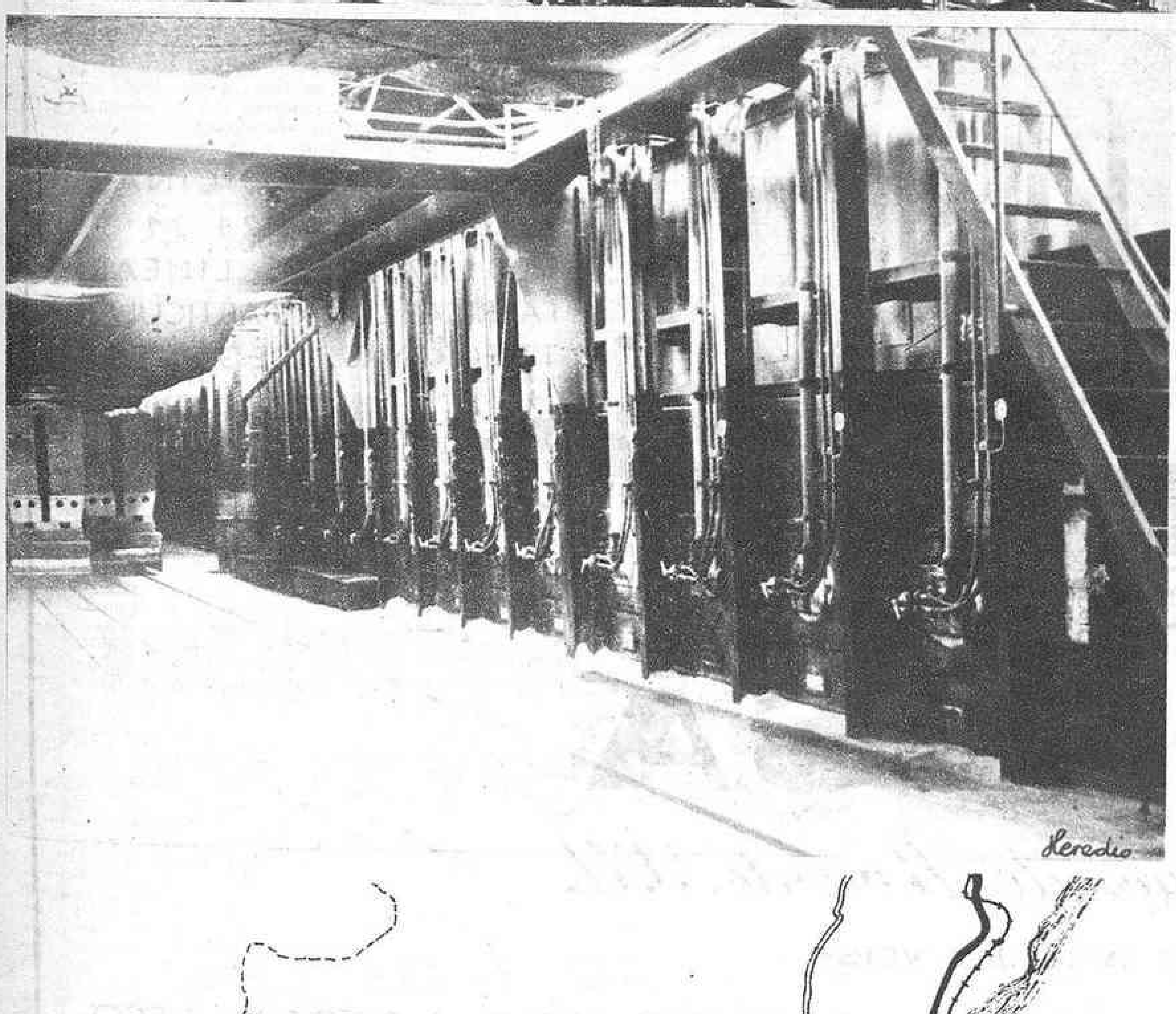

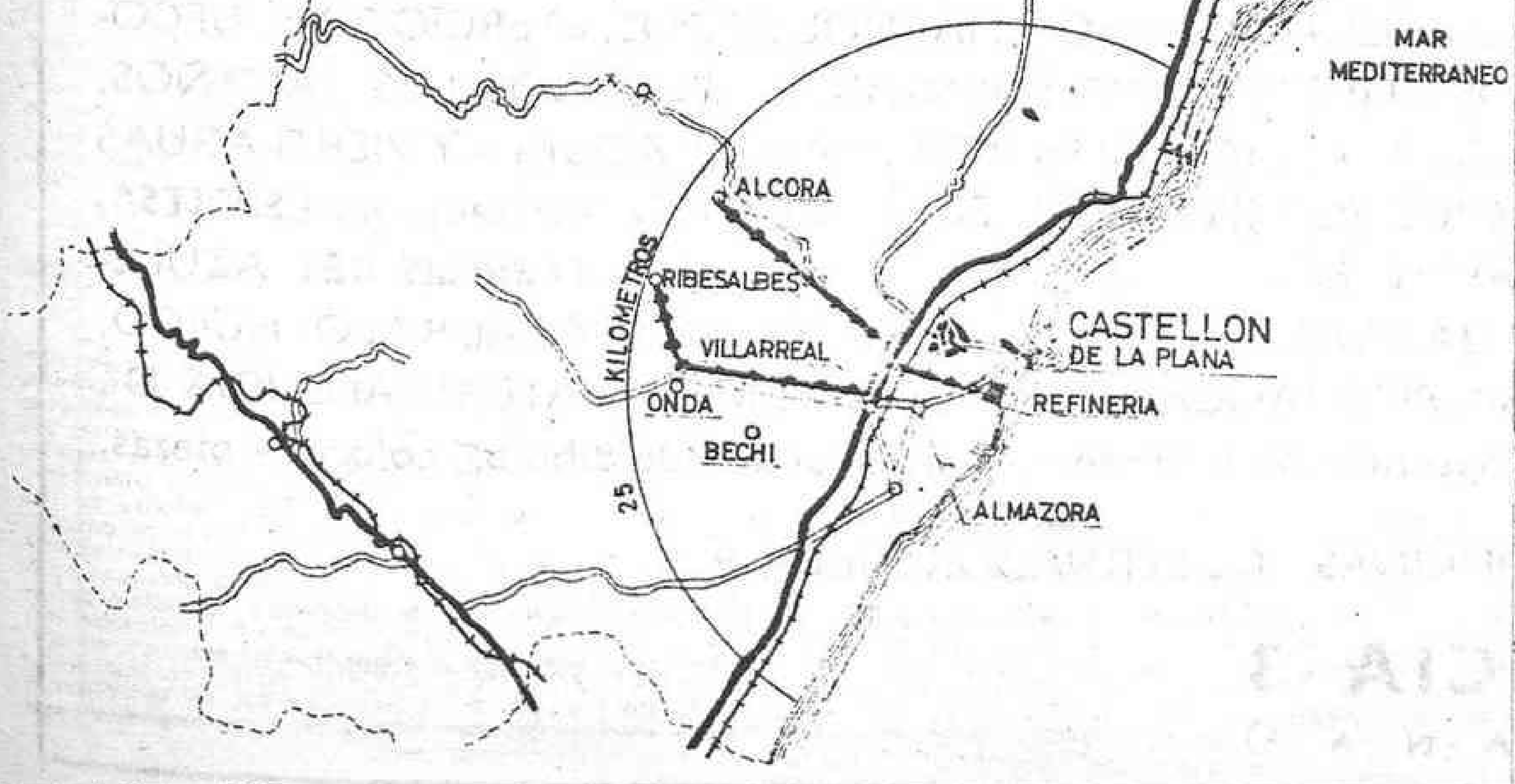

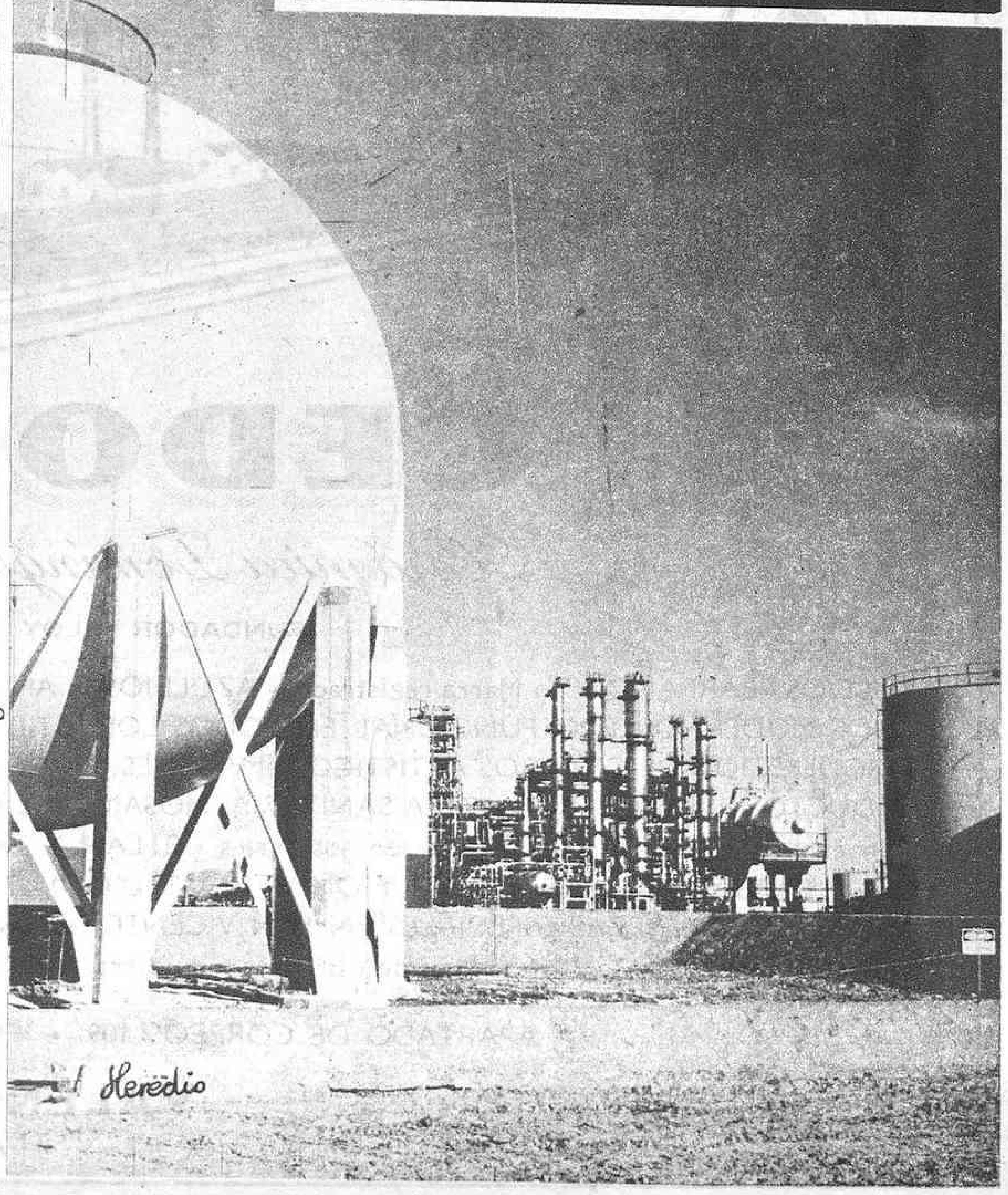

(c) Ministerio de Cultura 2007

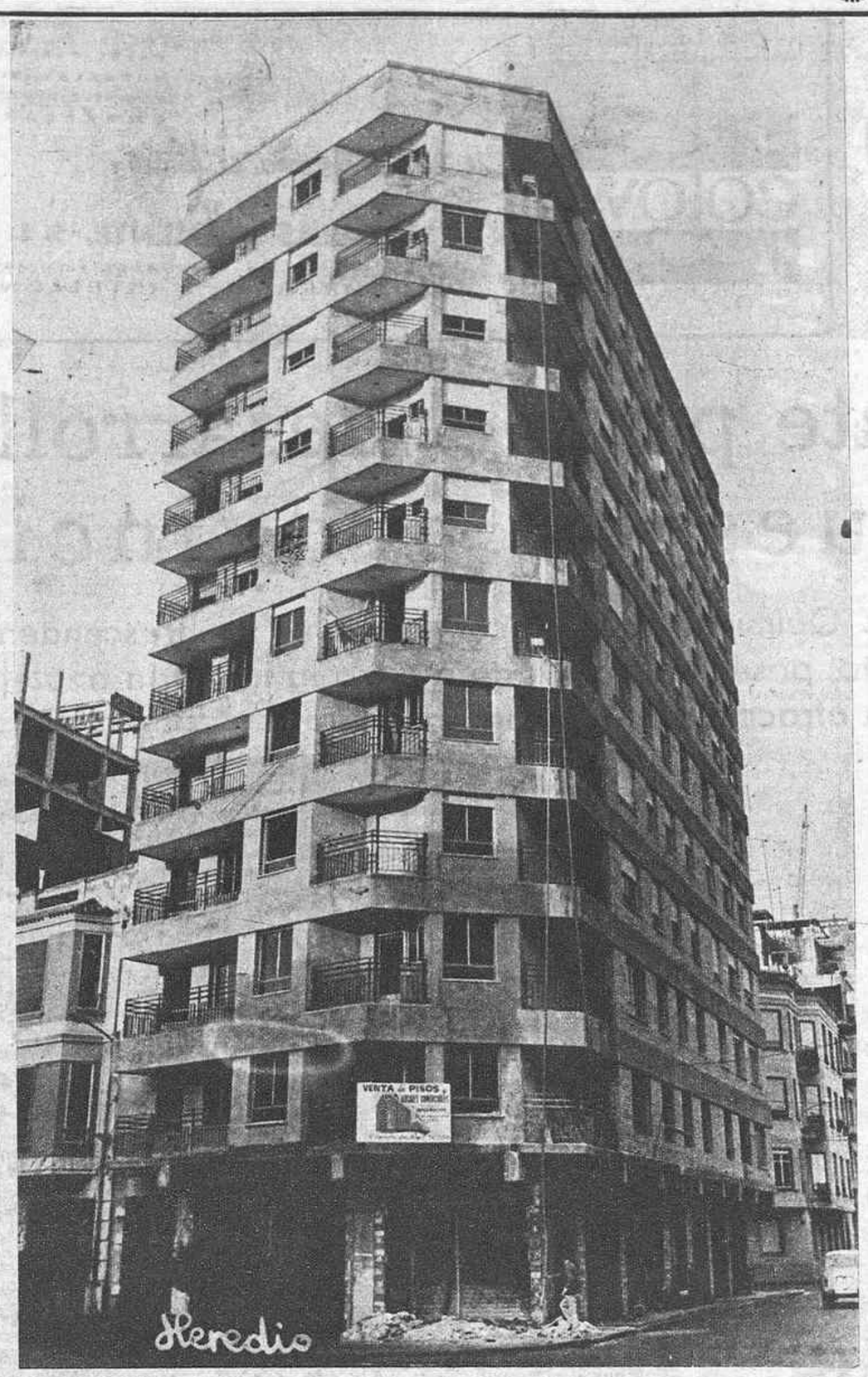

OCASION UNICA

VENTA PISOS LUJO
Y
LOCALES COMERCIALES

Avda. Casalduch (Chaflán C/. Jover)

(Frente Colegio de las Carmelitas) Tel. 22 26 35

25.000 Ptas. entrada
50.000 Ptas. entrega de llaves
Resto 5.000 Ptas. al mes

Visite nuestra planta piloto.

INVERSION SIN PRECEDENTE

Terminación obras 1.er trimestre 1969

Informes: en la misma obra

MARCA REGISTRADA

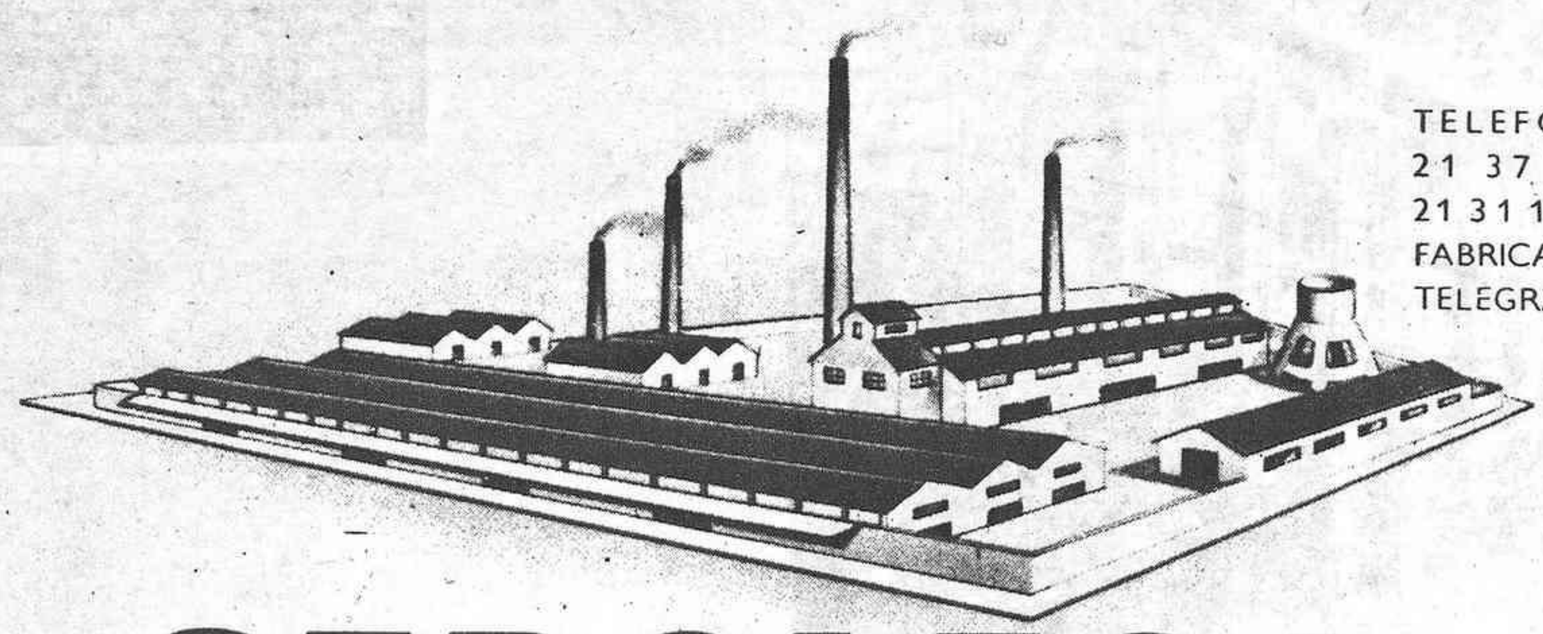

TELEFONOS OFICINAS:
21 37 01 - 21 31 34
21 31 17 (TRES LINEAS)
FABRICA: LINEA PARTICULAR
TELEGRAMAS: **CEDOLESA**

CEDOLESA

Cerámica Domínguez de Levante, S.A.

FUNDADOR: ELOY DOMINGUEZ VEIGA

AZULEJOS «BARRANQUET» Marca registrada. - AZULEJOS BLANCOS, COLORES LISOS, MARMOLIZADOS, «TERCIOTEX». DECORADOS MODERNOS TIPO FUNCIONAL EN TODOS LOS ESTILOS - PIEZAS COMPLEMENTARIAS EN TODOS LOS TAMAÑOS; REPRODUCCION DE CUADROS ARTISTICOS, IMAGENES, ROTULOS, ETC.; BALDOSIN ROJO-MATE, PLAQUETA Y VIERTEAGUAS PRODUCTOS REFRACTARIOS - LOZA SANITARIA - MOSAICO DE GRES PORCELANICO «ELY» - «GRESITE» fabricado por **CEDOLESA,** según convenio 4-IX-58, «PERLICER» en sus series CEILAN Y TAHITI, ETC. - Colocadores especializados - **FABRICAS DE:** AZULEJOS EN BARRANQUET (VALENCIA) Y ONDA (CASTELLON) - TEJA PLANA, CURVA, MULTICOLORES Y LADRILLO HUECO, CARAS VISTAS Y PIEZAS ESPECIALES EN SAN VICENTE DEL RASPEIG (ALICANTE) -BALDOSIN ROJO-MATE EN ALCUDIA DE CRESPINS (VALENCIA) - Disponemos de catálogos y muestrarios al natural, con extenso y variado surtido de dibujos, colores y piezas.

APARTADO DE CORREOS 109 • OFICINAS: GOBERNADOR VIEJO, 9

VALENCIA-3

(E S P A Ñ A)

(c) Ministerio de Cultura 2007

En 1968 ha continuado el ritmo de crecimiento de la industria castellonense

Aparte la nueva gran inversión en el Polígono del Serrallo, 400 millones de pesetas ha invertido la industria que podemos llamar autóctona en nuevas instalaciones y modernizaciones, creando otros tres mil puestos de trabajo

La industria textil la que se muestra en crisis y comienza la provincia a pegar fuerte en la fabricación de muebles

El gaseoducto, un paso más en el progreso de la industria azulejera y un atractivo para otras muchas industrias

Interesantísimas manifestaciones del Delegado de Industria, D. Casimiro Meliá Tena

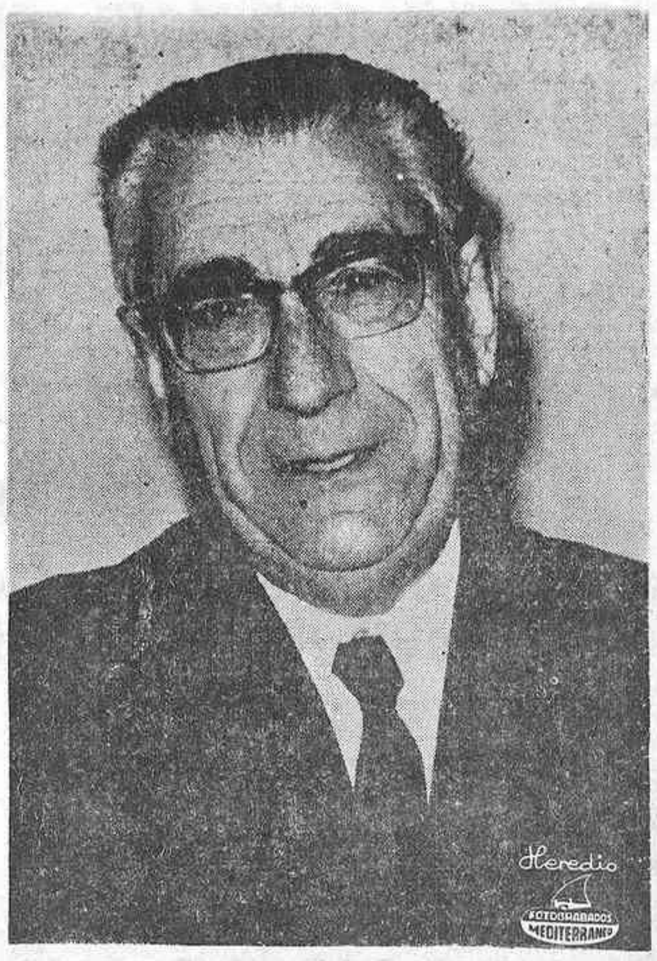

LA creciente importancia de la industria dentro de la economía de nuestra provincia, es un hecho evidente, que ha tomado carácter espectacular en estos últimos años. Si en todo el conjunto de la economía española ha habido una aceptación realista de la necesidad de industrializar, y la economía nacional acusa el viraje decidido y ambicioso en este sentido, también en la provincia de Castellón y en el momento decisivo se tuvo el acierto de comprender sa necesidad y se ha hecho lo necesario para darle realidad efectiva y abrir mayores posibilidades industriales en el conjunto de la producción de riqueza provincial.

De un lado, a esto ha contribuido el que a Castellón haya llegado esa gran industria de proporciones económicas gigantescas, de inversiones colosales y de técnica internacional. Pero de otro, al tiempo que esa industria llamemos básica ha forzado expansivamente un cierto desarrollo industrial más amplio, la propia iniciativa castellonense, las inversiones empresariales internas, dentro de un clima más favorable a la industria han tomado nuevos impulsos y están dando vida a iniciativas industriales nuevas o a modernizaciones ambiciosas que abren posibilidades espranzadoras y una perspectiva totalmente distinta en la coyuntura que ofrece el año que acaba de empezar.

En conjunto 1968 ha tenido para la industria castellonense un signo determinado que conviene auscultar. Como consecuencia de lo que ha sido ese año, el actual se inicia con perfil cargado por lo menos de posibilidades que hay que acertar a convertir en realidades favorables. Pero precisamente entre esas posibilidades ocupa lugar destacado el proyecto de gaseoducto, trascendental para la industria azulejera que, tanto significa en nuestra industria provincial. Todos estos son temas y aspectos sobre los que nadie puede hablarnos con más competencia y autoridad que el Delegado de Industria de la provincia, D. Casimiro Meliá Tena. Su atenta observación sobre cada aspecto y cada detalle de la industria provincial día a día, su vocación al estudio técnico y económico de lo que a la provincia en general y al sector industrial y concreto se refiere, le permiten contemplar estos hechos con especialísimo conocimiento de su significación e importancia.

Por ello acudimos a D. Casimiro Meliá, tan entrañable y antiguo amigo, para plantearle algunas preguntas en torno a la actualidad de la industria provincial, preguntas que él acoge con la mejor disposición, en esta, como siempre que acudimos a él, gratísima entrevista.

—¿Cómo definiría el año 1968 desde el punto de vista del desenvolvimiento de la industria provincial?

—«Durante 1968 se han proseguido las realizaciones en el Polígono industrial del Serrallo. Se ha terminado el montaje de la primera planta que en España producirá caprolactama, primera materia para la obtención de una gama de nylons conocidos por nylons 6. Esta instalación ha supuesto unas inversiones de un volumen aproximado a las que fueron precisas para la puesta en marcha de la Refinería de Petróleos. Tan cuantiosa inversión, del orden de 2.000 millones de pesetas, es debida al elevado grado de tecnicidad que supone una planta química de este tipo, donde existen secciones completas construidas con aceros inoxidables, pues la estabilidad de la molécula constitutiva de la caprolactama no permite impurezas superiores a las millonésimas, en contenido de hierro. Por otra parte hay que pagar patentes y asistencia técnica muy especializada de contados equipos de ingeniería que pueden prestarla.

En la industria que podríamos llamar autóctona, la evolución ha sido parecida a la del año anterior. Se tiende a una reestructuración y reconversión de los sectores típicos provinciales. Desaparecen industrias que quedan anticuadas, mal concebidas o mal dirigidas; se instalan otras completamente modernas, y se perfeccionan procesos de fabricación. Las inversiones efectuadas por nuestros empresarios son de cuantía similar a las del año 1967: de unos 400 millones de pesetas, entre nuevas industrias y ampliaciones, y los nuevos puestos de trabajo, alrededor de 3.000, superiores a los 600 que se han amortizado por cierres de industrias o reducciones de plantillas en las existentes.

Se nota, en estos últimos años, una tendencia a invertir más por industria o por nuevo puesto de trabajo creado. Esto se nota más en las ampliaciones de industrias, donde la media por unidad ampliada es ya del orden del millón de pesetas y de 200.000 ptas. por puesto de trabajo. Existe una tendencia descendente al número total de puestos de trabajo en contraposición a la tendencia ascendente de importe de las inversiones.

Continúa siendo la industria textil, particularmente el sector algodón, la que más se muestra en crisis. En otros sectores, como el del calzado y cuero y el azulejero, la actividad ha estado en aumento, y paralelamente, la reestructuración y modernización de las industrias. Una nueva manifestación va apareciendo en el panorama industrial de la provincia, la fabricación de muebles, metálicos y de madera, en donde Castellón empieza a pegar fuerte.

El año 1968 puede considerarse bueno desde el punto de vista del desenvolvimiento de la industria provincial, y, bajo algún aspecto, incluso excepcional. El consumo eléctrico, uno de los mejores indicadores económicos —aún no ultimado el cálculo— puede esperarse un crecimiento de 50 millones de Kwh. que significa el 15 por ciento de aumento sobre el consumo de 1967. Si bien no tan espectácular como el incremento del 27 por ciento del año anterior, debido a la entrada en servicio de la Refinería, es, sin embargo, superior a la media nacional», nos dice el Sr. Meliá.

LA PERSPECTIVA EN LOS COMIENZOS DE 1969

— Sobre lo que dicho año ha significado y ha aportado en el aspecto industrial de la provincia, ¿qué perspectivas generales y en los sectores más importantes presenta el año que acabamos de comenzar?

—«El año que estamos comenzando nos ofrecerá la prosecución de los trabajos —incipientemente iniciados en 1968— para construir la central térmica de mayor potencia de España. Dos grupos de 500.000 Kw, cada uno, de potencia, representa ponerse acordes con las más grandes centrales termo-eléctricas europeas. Tan solo en EE. UU. se superan estos turbo-generadores, donde se proyectan unos pocos que superarán el millón de Kw. Esta central, cuyo coste se elevará a 5.000 millones de pesetas, para su construcción ocupará una población laboral de un millar de personas.

Fuera deseable que en el Polígono del Serrallo se prosiguieran las instalaciones petrolquímicas, en donde se dispone de la primera materia, naftas y gases. Existen propósitos para una gran planta de amoniaco —la mayor de España— con la que dotar de materia prima para fabricar la caprolactama y, además, abonos nitrogenados. Si con la fabricación de caprolactama y las 80.000 toneladas de sulfato amónico que aparecerán como subproducto se va a producir un tráfico enorme de camiones y, también, de vagones de ferrocarril, imagínese lo que representaría la distribución de abonos agrícolas, en un orden de 300.000 Tm. al año.

En los sectores genuinos de esta provincia, azulejos, calzado, tejidos, acabados metálicos y otros, el año que iniciamos se presenta con buenas perspectivas, porque incluso en el sector textil se puede esperar una mayor normalización o al menos un frenado en el proceso de crisis que se abrió hace ya unos años. En calzados, es loable, que se atienda con muy especial cuidado e interés la exportación, en una proporción muy elevada de la producción, del orden del 20 por ciento, que es un tanto por ciento que se juzga óptimo en cualquier sector».

SITUACION ACTUAL DE LA INDUSTRIA AZULEJERA Y SU NECESIDAD DE EXPORTACION

—En el aspecto concreto de nuestra industria azulejera, ¿qué evolución ha experimentado últimamente y qué panorama ofrece hoy en día?

—«La industria azulejera, el sector por antonomasia, el clásico de nuestra producción industrial —piénsese en su antigüedad y tradición y en que representa, en toda época, el 70 al 80 por ciento de la producción nacional— tuvo unos años difíciles, que algunos agoreros pronosticaron, poco menos, que la desaparición total. Nunca compartí yo tal pesimismo porque me pareció siempre ver en nuestros empresarios inquietudes de reforma. Es cierto que vivieron muellemente, con periódicos altibajos, toda una postguerra muy prolongada, mucho, hasta el plan de estabilización, la gran reforma de nuestro resurgir económico. Pero este dulce y fácil vivir lo fue igualmente para todos los industriales españoles. El plan de estabilización y las orientaciones liberales en materia económica que al mismo fueron inherentes tuvieron la virtud de estimular la competencia dentro de los mercados nacionales y en comenzar a enfrentar a nuestros empresarios con los extranjeros. Nuestros azulejeros cogieron la ruta de Italia y se fueron a visitar los centros de producción cerámica de aquel país. Trajeron otras técnicas y nuevos aires empresariales. Y comenzó la destrucción de los hornos moranos.

En estos momentos, nuestra industria azulejera, presenta el siguiente panorama.

De cuatro años a hoy, los azulejeros, no siempre solos pues han estado acuciados por grupos nuevos, activos y emprendedores, han realizado una profunda reforma de muchas antiguas industrias y se han levantado plantas, totalmente nuevas, aún dentro de las razones sociales existentes. El capital de una nueva línea de fabricación, horno-túnel con secadero adlátere, horno de fino, instalaciones modernas de molienda y de prensado, más las secciones complementarias, es superior en diez veces al que estaba invertido en una de las antiguas fábricas de producción más elevada. Pero la capacidad de fabricación de una de estas modernas líneas de fabricación, con menos empleo de personal, duplica y hasta triplica la producción. La productividad por obrero mejora extraordinariamente y la más elevada capitalización se ve favorecida por una superior rentabilidad.

Tenemos en la actualidad unas veinte líneas de fabricación con hornos túneles. Representa el 40 por ciento de transformación de la capacidad de fabricación preexistente. Estas industrias modernizadas producen en la actualidad casi las tres cuartas partes de lo que llegaron a producir las 160 empresas que existieron en los primeros años de la presente década. Las veinte empresas que han podido cerrar, no representan nada frente al considerable aumento de producción que ha significado la puesta en marcha de las nuevas líneas de fabricación. Muy en breve, alcanzaremos una capacidad de fabricación doble de la que se logró cuando los años de los negocios fáciles, el período de las vacas gordas. Es francamente halagüeño el porvenir de este sector industrial, tan representativo de nuestra actividad industrial.

Existe sin embargo un nubarrón negro. El aumento que se va a producir en la producción no podrá ser totalmente absorbido por el mercado español. Urge, pues, organizar la exportación y reconquistar mercados que han sido abandonados. Este sector debe cuidar, al igual que ha hecho el del calzado, la exportación. Los mercados extranjeros, aunque normalmente son malos como negocio (allí la competencia a escala mundial es despiadada), deben cuidarse y ser mantenidos como absorbentes del exceso de fabricación y representar otros clientes completamente extraños y al margen de la actividad comercial nacional. Si esto no se hace —como en la actualidad está descuidado— podría provocarse un completo desastre.

EL GASEODUCTO PARA LA INDUSTRIA AZULEJERA Y PARA LA ATRACCION DE INDUSTRIAS

4.—Para esta industria, ¿qué puede representar ese gaseoducto cuyo proyecto ha llevado a información pública la Delegación de Industria?

— El gaseoducto para la industria azulejera representa un paso más en la moderniazción y puesta a punto frente a la competencia mundial. Los modernos hornos de cocción, tanto en la fase de bizcochar como en la de esmaltar —y en mayor importancia en esta última— funcionan mejor con gas que alarga la llama, y distribuye mejor las temperaturas que el fuel-oil que es el combustible que ahora se gasta. De mayor importancia todavía es la ausencia de azufre que el fuel-oil, aún el de bajo contenido, el que es llamado por su nombre en inglés, «low-sulfur», siempre lleva una proporción como para producir reacciones químicas que perturban la buena cocción y los procesos físicos y químicos del esmaltado. Así, pues, se espera la distribución de gas a la industria azulejera con gran interés, hasta con ansiedad podríamos añadir».

—Al margen de la industria azulejera, ¿el gaseoducto puede ayudar a reforzar la atracción de nuevas industrias en Castellón o en el sector que abastecerá esa proyectada instalación?

—«El disponer de gas para usos industriales, como distribuciones de gas de refinerías de petróleo es cosa nueva en nuestra patria, supone una posibilidad de promoción de nuevas industrias, en la provincia de Castellón. Toda industria de cerámica fina, así como multitud de otras industrias para las cuales el uso de gas sea una necesidad o una mejora tecnológica, vendrían a ubicarse en Castellón. La distribución de gas, en las seis poblaciones que se proyecta extender el gaseoducto, tendría efectos equivalentes a los de un polo de desarrollo industrial».

EL RESTO DE LA PROVINCIA

—Finalmente, ¿cree usted posible que algún esfuerzo para crear polígonos industriales en la zona interior de la provincia, reactivará la economía de esas comarcas hoy totalmente ligadas a una agricultura pobre y a una ganadería todavía menos favorable en sus rendimientos?

—«Las comarcas típicamente agrícolas o ganaderas, como las del interior de nuestra provincia, son siempre de difícil desarrollo industrial. Como el solar no suele ser problema, la creación de polígonos industriales no es una necesidad para promover industrias. El desarrollo industrial se ve frenado por otros factores: escasez de energía y deficiencias en los servicios eléctricos, dificultades de comunicación y población no experimentada en trabajos industriales. Estas zonas geográficas, amplias en nuestra provincia como lo son mayormente en el interior de la Península, tienen virtudes artesanas que debieran ser exaltadas al máximo y que el Ministerio de Industria ha tratado de estimular y encauzar. Está pendiente de constituirse una gran empresa nacional que ha de canalizar las ventas de la producción artesana con vistas a apurar todas las posibilidades de exportación. Estas fabricaciones artesanas, muchas de ellas realizadas en taller familiar, pueden constituir un complemento del trabajo agrícola y ganadero, ocupando días y horas que se pierden en las faenas del campo y en las ocupaciones ganaderas, sometidas a paros forzosos estacionales. La fabricación de relojes, típica de las regiones alpinas, es un ejemplo de esta clase. Allí, los largos inviernos, de inactividad obligada, son empleados en la fabricación de piezas para la relojería, donde cada individuo produce una pieza determinada con útiles propios, alquilados o prestados por las grandes firmas que montan y expenden las máquinas terminadas.

La provincia de Castellón tiene manifestaciones artesanas, de valor artístico, en el ramo textil y cerámico que sería una lástima verlas desaparecer. Canalizar la producción artesana hacia estas realizaciones ha de ser una operación industrial de gran importancia económica y profesional. Estos años, miles de familias campesinas han tenido ingresos suplotorios muy considerables, en los pueblos de la alta montaña, manipulando tricotosas manuales o confeccionando a mano para Empresas textiles que comercializaban estos productos que si podían resultar baratos era por la picaresca de burlar obligaciones fiscales y de seguridad social. Lo otro, el desenvolvimiento de aptitudes artesanales tradicionales sería un bien bajo cualquier aspecto».

El Delegado de Industria es, por su condición de castellonense siempre volcado en su tierra y en sus problemas, gran conocedor de realidades y posibilidades. Por preparación y estudio, su criterio tiene valor inapreciable. Por ello, le agradecemos, una vez más, sus interesantes manifestaciones en el comienzo de un año que debe ser importantísimo para la provincia también en el orden industrial.

Productos Químicos ESSO, S.A.

NECESITA PARA SU PLANTA DE CAPROLACTAMA

Castellón de la Plana

Profesor Mercantil

Requisitos:

- Servicio Militar cumplido
- Deseable conocimientos de inglés

Los interesados deben dirigirse urgentemente por escrito a Productos Químicos Esso, S. A. Apartado, 118, Castellón, remitiendo historial profesional detallado, pretensiones económicas y fotografía tamaño carnet.

LE OFRECEMOS UNA BUENA OCASION PARA COMPRAR BAJOS Y ENTRESUELOS...

...en el Centro Residencial Edificio Castalia, con fachadas a las calles Jover, Herrero y Ramón y Cajal.

LA SUPERFICIE QUE VD. PRECISE.

¡MAXIMAS FACILIDADES DE PAGO!

INFORMACION:

SAYMA S.L.

(Delegación)

calle Herrero, 24, 8.º dcha. Teléfono 22 33 71

(c) Ministerio de Cultura 2007

Más de mil millones de pesetas ha invertido la industria azulejera de nuestra provincia en la modernización de sus instalaciones en los tres últimos años

Hoy emplea en sus fábricas a 5.783 trabajadores, cuya suma anual de salarios se eleva a 340 millones de pesetas

«Para ella es vital disponer del gasoducto y del Gas de Refinería», dice D. Isidoro Sansano, Presidente de A.N.S.I.A.

La presentación del proyecto de gaseoducto en nuestra provincia, principalmente para suministrar el gas de la Refinería a nuestra industria azulejera provincial, otorga actualidad particularísima en esta información en torno a la industria castellonense al término de un año y en los comienzos de otro, a la coyuntura y a las perspectivas de la industria azulejera, tan importante como sector dentro de la industria provincial por su tradición y por su volumen en todos los aspectos.

Por ello, creemos ineludible entrevistarnos con el Presidente de la Agrupación Sindical Nacional de Industriales Azulejeros, D. Isidoro Sansano, para que sea él precisamente, como voz autorizada y representativa, quien nos informe de la coyuntura que en la actualidad vive dicho sector industrial y de lo que para esa coyuntura y para el futuro de la industria azulejera puede representar el proyectado gaseoducto. Todos sabemos, en líneas generales, las vicisitudes opuestas que nuestra arraigada e importantísima industria azulejera provincial ha tenido que afrontar en los últimos diez años, y los esfuerzos y sacrificios empresariales realizados por hombres y firmas que han estado dispuestos a darlo todo antes de rendirse y de renunciar a la destacada posición que en España y en el mundo ocupó el azulejo español, y concretamente el de nuestra provincia. Ahora se habla menos de todo esto y de los problemas azulejeros, pero el tema sigue teniendo mucha trascendencia para nuestra economía provincial y nacional y creemos que el proyecto de gaseoducto le otorga una actualidad especialísima, que por fortuna, añade factores favorables a las perspectivas de cara al futuro.

Por ello, como decimos, acudimos a D. Isidoro Sansano en solicitud de una visión panorámica de la industria azulejera provincial y una estimación realista de lo que el gaseoducto puede representar para ella. Isidoro Sansano, gran amigo de tiempos muy lejanos e inolvidables, nos atiende con toda cordialidad y responde a nuestras preguntas con amplitud y claridad que creemos darán al lector la idea más exacta sobre estos aspectos respecto a los que queremos informarle.

—¿Cómo describirías en el momento actual el panorama y la situación en conjunto de la industria azulejera en nuestra provincia?, comenzamos preguntándole.

—"En el momento actual, a pesar de la crisis que aún soporta la industria azulejera, ésta se encuentra en un período de franco desarrollo. La modernización emprendida y en gran parte realizada, nos lleva de la mano a un aumento en la producción y a una consiguiente mejora en calidad y precios.

Al finalizar el año 1968, la producción azulejera nacional se cifra en 29.749.000 m2. correspondiendo a Castellón 20.945.000 m2., por un valor aproximado de 1.093 millones de pesetas.

De esta producción nacional, está totalmente modernizada el 51%, estando el 54% de esta modernización ubicada en nuestra provincia.

Nos hemos referido solamente a fabricación totalmente modernizada. Existe, sin embargo, otro amplio sector de fabricantes que tienen realizada la modernización en una de las dos vertientes, bizcocho y esmaltado, que supone otro gran paso dado en la modernización azulejera en la provincia.

En este proceso industrial, la industria azulejera provincial da ocupación dentro de sus fábricas (se excluyen industrias auxiliares) a 5.783 productores que perciben unos salarios anuales de aproximadamente 340 millones de pesetas."

—El gran esfuerzo de modernización y adaptación de estructuras en el sector azulejero, ¿qué sacrificios ha exigido en nuestra provincia en estos últimos años?

—"Este proceso de modernización y adaptación de nuestra industria al proceso moderno de fabricación, ha supuesto un gran esfuerzo económico a nuestra provincia en los últimos años, ya que las inversiones han tenido que ser ingentes y la tesorería azulejera se encontraba exhausta, debido a la persistente crisis económica que atravesaba.

Estas inversiones se cifran por años en las siguientes cantidades:

Año 1966, 182.000.000 pesetas.
Año 1967, 471.500.000 pesetas.
Año 1968, 420.500.000 pesetas.

La cifra que se consigna para inversión en el año 68, es la que se estimó en los estudios realizados con anterioridad, pero creemos que sin ningún género de dudas ha sido rebasada con creces.

El industrial azulejero ha tenido que recurrir a todo tipo de financiación para aportar estas cifras de inversión, incluso en bastantes casos a la enajenación de su patrimonio familiar."

—Técnicamente, en sus instalaciones, ¿crees que la industria azulejera provincial se encuentra ya hoy en condiciones para hacer frente a las exigencias de calidad del mercado y a la competencia de cualquier otra producción de azulejos?

—"La industria azulejera provincial ya modernizada se encuentra en vías de situarse a la altura de la industria internacional. Prueba de ello es que centrados sus esfuerzos al mercado interior, ha hecho posible el descenso de las importaciones de este producto en el mercado peninsular y canario.

Estas, que fueron ascendiendo vertiginosamente hasta alcanzar los 172 millones en 1966, bajaron a 121 millones en 1967 y no han llegado a los 90 millones en 1968.

Ahora bien, si competitivamente en precios, con la protección arancelaria actual, se ha podido frenar la importación, no ha sido suficiente para iniciar un despegue masivo de las exportaciones, despegue que estamos convencidos se producirá cuando obtengamos el gas como combustible, mucho más eficiente y económico y que da una mayor calidad al producto."

—En este esfuerzo para mejorar la calidad y hacer la producción más competitiva, ¿qué significa el proyectado gaseoducto para la industria azulejera provincial?

—"El gaseoducto, o mejor dicho, el empleo de gas de refinería, supone un avance técnico y económico muy difícil de cifrar; sin embargo nos esforzamos en valorarlo.

La diferencia de poder calorífico del fuel al gas supone un 36% de poder calorífico de éste sobre aquél en kilocalorías, 10.000 contra 13.600. Por otra parte, el aprovechamiento térmico del gas es en los hornos mufiados un 15 % superior el gas y en los hornos sin mufiar un 30%.

Esto supone que la diferencia de precio del gas sobre el fuel-oil desnivela a favor del gas la incidencia sobre el costo que resulta a todas luces menor.

Cifremos en números estos consumos:

Para una producción X que precisara un consumo anual de 30.000 Tm. de fuel-oil, la conversión o empleo de gas de refinería solo supondría el empleo de 20.000 toneladas de gas.

Si a ello añadimos las bajas que se eliminan por el empleo de un combustible purificado y la mejor calidad obtenida en el producto acabado (el enemigo principal del azulejo son los gases sulfurosos que se desprenden en la combustión del fuel, gases de que está exento el gas de refinería ofertado), la desaparición de un consumo de energía eléctrica supletorio precisa para la marcha de quemadores y calentamientos del fuel desde octubre a abril; la más rápida penetración del calor producido por el gas sin rotura del material calentado, lo que permite una mayor producción por unidad de hornos, la mayor duración de los hornos al suprimir el ataque químico de los gases sulfurosos sobre los refractarios, la limpieza en la fabricación, el poder introducir nuevas técnicas que con el empleo de fuel no se pueden acomodar a nuestra fabricación, etc., etc., es obvio que la industria azulejera esté interesadísima en un proyecto de tal importancia."

—En definitiva, en pocas palabras: ¿Consideras que disponer del gaseoducto y del gas de Refinería, es vital y constituye la gran posibilidad para nuestra industria azulejera en la coyuntura presente?

—"Resumiendo: para la industria azulejera provincial, el disponer del gaseoducto y del gas de refinería es tan vital que podríamos considerar como nulos o muy mermados los esfuerzos realizados hasta ahora en la modernización de la industria, sobre todo en el despegue masivo de las exportaciones, si este objetivo que nos hemos propuesto alcanzar desde el último Consejo Económico Sindical no se lograra. Sería cerrar una posibilidad a la economía azulejera y a la economía nacional del país de incrementar sus exportaciones, pero estamos convencidos de que lo alcanzaremos pues el proyecto nació por el apoyo decidido, tenaz y decisivo de nuestras primeras autoridades y jerarquías, que constantemente lo impulsan por hacerlo realidad.

La técnica italiana del azulejo, la alemana, están desterrando el empleo del fuel y hemos de situarnos a su altura para poder competir en el mercado exterior.

La industria azulejera tiene puestas sus esperanzas en este proyecto y no queremos ni creemos que sea defraudada."

LAVADORA
LAUNDROMAT®
Westinghouse
Totalmente Automática
LAVA
ACLARA
SECA
Demostraciones en ESTABLECIMIENTOS
DOLS

¡¡Comerciantes!! Modernicen sus establecimientos y aumentarán sus ventas. Montando los MOSTRADORES FRIGORÍFICOS "FROST"

Consúltenos sin compromiso y se convencerá

FROST
INSTALACIONES
Y CONSTRUCCIONES FRIGORÍFICAS
FÁBRICA:
MAESTRO LLORENS, 17 - Telefs. 212280 y 220544
(TRAVESÍA PASEO MORELLA)
CASTELLÓN

VELOMOTORES RIEJU 49 C. C.
Motor Minarelli (importación italiana)
2 tiempos – 3 velocidades
Sin carnet ni matrícula
VENTAS CONTADO Y PLAZOS
Agentes: Casa Gómez, Av. de Rey D. Jaime, 12 y Casa Fibla - Alcázar de Toledo, 14

Desarrollo industrial de BENICARLO

Eminentemente agrícola en tiempos pasados, BENICARLO es ahora pujante por su riqueza industrial, sin olvidar a aquella

Especial para MEDITERRANEO por J. PALANQUES

De la pujanza industrial de Benicarló en estas últimas décadas, ha venido a dar cumplida cuenta, la nueva Factoría Palau, complejo industrial catalogado como el primero de España y uno de los primeros de Europa, los talleres de carpintería metálica Bucoge, y la Cooperativa de la Madera "Santo Cristo del Mar", y cuya industrialización y empuje y potencia industrial, buena prueba tiene la provincia, pues sus obras traspasan límites provinciales, sus productos asoman allende nuestras fronteras y el palmarés de nueva mano de obra y mejor nivel de vida, lo expresa la propia población en su diario vivir.

Junto a este grandioso progreso industrial experimentado, han nacido también nuevos y pujantes talleres, se han levantado nuevas y pujantes empresas, con materiales nuevos para la construcción, con potencialidad de sus fabricados, con empeño de superación puesta de manifiesto en mil y una ocasiones. El vidrio, que en esta nueva era espacial que la humanidad vive se ha puesto en plano de preponderante actualidad, también Benicarló en su firma Sebastiá tiene proyección exterior. Aromas y esencias, pinturas y géneros de punto, riqueza agrícola y marinera, construcción de línea audaz y atrevida. Todo, en Benicarló, se ha aunado para hacer de la ciudad, una ciudad progresiva, una ciudad laboriosa, una población con porvenir y futuro abierto a la esperanza. Incrustado en una provincia que pugna por hacerse (y lo está de hecho haciendo), cada vez mayor, es ejemplo de fortaleza, de tesón, de intento laborioso en un progresar que las gentes levantinas, castellonenses, llevan dentro. Sus hombres, los hombres de Benicarló, los que antes, ahora y después van haciendo posible su desarrollo, ese desarrollo industrial que nos mueve al comentario, van quedando plasmados, escritos en esas llamadas letras de molde, que el porvenir, al mirar hacia atrás, tan buenas palabras y comentarios vendrá a levantar.

Cuenta hoy Benicarló para su pujanza agrícola con una Cooperativa Agrícola que esparce los productos del campo benicarlando por toda la geografía Cuenta Benicarló con una Lonja de Pescado que reparte riquezas gastronómicas marinas por toda la geografía, cuenta Benicarló, con esa reciente Cooperativa de la Madera que abastece la ciudad, se adentra en el Maestrazgo y amplía cada día su pujanza por más amplios caminos. Y en ese complejo industrial que la ciudad misma muestra como ovillo de laboriosidad, se agiganta la Factoría Palau, con sus nuevas instalaciones, con sus nuevos y espaciosos metros y metros de terreno, con sus instalaciones deportivas, con su quehacer diario en pro del trabajo, del trabajador y de la propia empresa. Son; gentes las de Benicarló que no cesan en su empeño de llegar más y más lejos. Son gentes las de esta mediterránea ciudad, que han visto un 1968 pujante y progresivo que quieren y esperan mucho más de un 1969 esperanzador y pleno ya de realidades

Decir ahora que 1969 va a ser mejor que el anterior, no es decir que aquél fuese nulo ¡No!. Benicarló fue en 1968, un poco más de lo que fue en 1967 y un poco menos de lo que será en 1969. Benicarló es una ciudad ya, a la que se unen muchos conceptos y muchas riquezas, que agigantan su nombre, que logran engrandecerle y no desmerecerle. Benicarló es un nombre —que raro día es— que no suene por la prensa. Grandes hombres tiene Benicarló y tiene su provincia para que ese desarrollo industrial que se aprecia, vaya marcando caminos de superación en cada década que pasa, en cada día, mes o año que transcurre

La riqueza industrial de Benicarló no son pesetas sino millones. La riqueza de Benicarló se pregona y se vende por doquier. Saber de Benicarló, ese pequeño punto del mapa de nuestra geografía, es saber llegar a una ciudad que baña sus plantas con las aguas tranquilas del Mare Nostrum. De ese Mare Nostrum que un día acercó a sus playas al Cristo del Mar, liberando a la ciudad de su peste, y consiguiendo que siguiese ésta; esparciendo por el mundo la maravilla de sus "caldos", de sus "vinos", de esa pujanza agrícola de la que hablábamos, y que sigue todavía en plano de preponderante actualidad. Benicarló brilla en una provincia que brilla por sí sola (valga el juego de palabras), y en esta ocasión, cuando MEDITERRANEO se viste de gala y lanza al espacio abierto del lector el número dedicado a su desarrollo industrial, su nombre debe figurar por derecho propio entre los mejores, porque hace para ser de los mejores y lucha por lograr un lugar de valoración humana que sus hombres tienen.

Hoy, a escasas fechas de un año que ya se fue, Benicarló muestra su pujanza y la muestra. Todo lo que su tierra produce, todo lo que su mar da, todo lo que su industria fabrica, es pujanza, es progreso, es empresa, es; industrialización y desarrollo cara a un 1969 que debe ser todavía mejor.

Benicarló es hoy industrial, es marinero, es agrícola, es cultural y religioso, es..., Benicarló es una ciudad de una provincia, que datos y cifras expresan su desarrollo, desde aquellos lejanos años del 36, cuando la naranja era riqueza (lo sigue siendo) y cuando todavía las ciudades dormían el sueño de la indiferencia del progreso, que el hombre ahora, en busca de nuevos espacios, intenta batir su propio record.

«NORDIA» ASINCO, S. A.
ESTANTERIAS Y MUEBLES POR ELEMENTOS
Información y Presupuestos Gratis
M. ALONSO. C. Obispo Climent, 2 (Balanzas MOBBA)
Teléfono 224613 – CASTELLON

Spaltina
La tableta con "corte"
Contra todo dolor
SPALT
Cajas de 10 tabletas Sobres de 2 tabletas
Venta en Farmacias Consulte a su médico C.P.S.-1-C.S.

(c) Ministerio de Cultura 2007

El Gas de Refinería implica para la industria azulejera la posibilidad de una calidad en el azulejo que le abrirá las puertas a un mercado exterior, que hoy se presenta poco menos que inaccesible

Se ha elegido para el gaseoducto el trazado no más económico, sino que aquel que por proximidad a vías de comunicación facilitará de forma más acusada la promoción industrial

Nos dice D. José T. Raga, Coordinador del Proyecto de Gas de Refinería

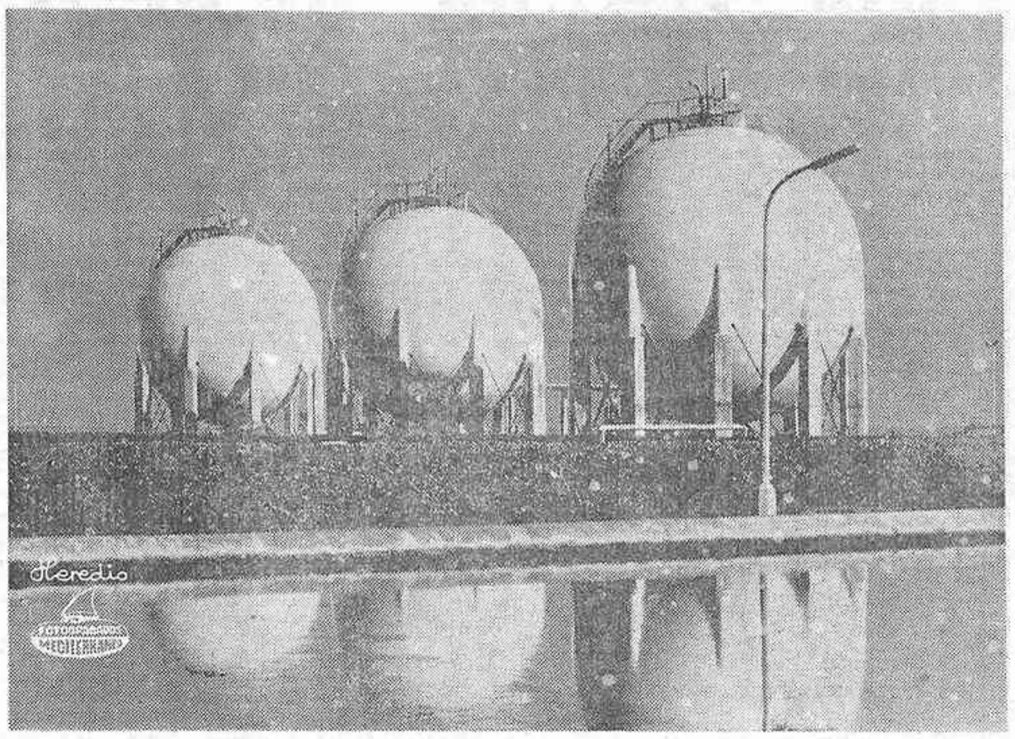

EN la coyuntura económica e industrial concretamene de nuestra provincia, la primera noticia de la posibilidad de un gaseoducto que suministrará a la industria azulejera el gas de la refinería del Serrallo, constituyó allá por 1966 una luz esperanzadora que se comprendió desde el primer momento podía variar radical y favorablemente el panorama de dicho sector, en aquel instante en el punto de su mayor crisis. Luego, en el transcurso de dos años, con esa esperanza, nuestra industria azulejera ha trabajado a fondo en su reestructuración y la modernización de sus instalaciones, a la espera de ese gas que tanto puede representar.

Pero al mismo tiempo, y ya fuera del sector azulejero concretamente, en el desarrollo industrial de Castellón, el gaseoducto puede representar un factor importantísimo, pues al ofrecer combustible y energía de características y precios favorabilísimos, ha de representar un motivo más de atracción para nuevas instalaciones, para nuevas industrias y empresas, que acuden allá donde se les ofrece alguna ventaja como la que el gas de la refinería puede ser a través del gaseoducto.

Creemos que en el comienzo de este año 1969 el gaseoducto y esos aspectos de su incidencia en nuestra posibilidad de desarrollo industrial y crecimiento económico, constituyen tal vez el tema de mayor actualidad e interés. Por ello, si de un lado hemos querido acudir al Presidente de la Agrupación Nacional Sindical de Industriales Azulejeros para conversar sobre el tema, de otro creemos imprescindible acercarnos también a Esso Petróleos Españoles, la empresa cuya Refinería está en plena realidad de producción de ondas expansivas en la economía castellonense, y a la que corresponde el papel de productora y suministradora de ese gas que tanta importancia tiene para la industria azulejera en concreto y para la posibilidad de atracción de Castellón como centro industrial. Así nos entrevistamos con el Dr. D. José T. Raga, Coordinador del Proyecto de Gas de Refinería, que puede considerársele el tutor del desarrollo del proyecto del gaseoducto y su tramitación.

D. José T. Raga, joven abogado, especialista en problemas económicos, profesor universitario de calificada labor, cuyas publicaciones en materia de economía regional han merecido las más altas alabanzas, muy volcado en su tarea y muy entrañado en la problemática de la economía provincial, responde con la mayor cordialidad a nuestras preguntas, y despliega ante nuestra atención la extraordinaria importancia de este proyecto de gaseoducto cuya realización tiene importancia vital para la provincia.

—¿Cómo surgió la idea del gaseoducto para suministro a la industria azulejera provincial, precisamente en un momento crítico para ella, cuando su futuro aparecía más difícil e incierto, preguntamos al Dr. Raga.

—«La idea originaria que condujo al proyecto, fue la que sigue presidiendo el actuar de nuestra compañía: «Conseguir que la Refinería instalada en Castellón deje ejercer su influencia en la zona, como no lo habría hecho de haberse enclavado en otra área geográfica». En este sentido, cualquier idea que implique promoción, incremento de las condiciones de vida, etc. para nuestra Provincia, no se detendrá por falta de colaboración de Esso Petróleos Españoles, S. A.

Dentro de esta línea, en unos momentos verdaderamente angustiosos para la industria azulejera, como Vd. muy bien ha apuntado, la colaboración de Esso Petróleos Españoles podía tener un extraordinario atractivo. Este atractivo le venía conferido por las dificultades impuestas al sector azulejero, en un mercado de restricción alarmante, frente a un nivel productivo cuya aceleración venía favorecida por una temática coyuntural favorable.

Creíamos que el gas podía resolver los problemas que tenían planteados y esta idea determinó que se comenzaran los estudios que desembocarían en el proyecto que ahora se acaba de presentar a la Administración. Sin faltar el calor necesario en todo comienzo, que proporcionó el Consejo Económico Sindical Provincial».

—¿Qué repercusión económica puede tener en el precio del azulejo producido en nuestras fábricas y en el conjunto de la economía de la industria azulejera Provincial, sustituir el actual combustible por el gas de refinería recibido a través del gaseoducto?

—«En cuanto al precio del azulejo, cuantitativamente considerado, no soy yo el más indicado para hablar. Más todavía cuanto este está en función de la estructura de costes de cada empresa. Lo que sí puedo afirmar, sin temor a error, es que el nuevo combustible gaseoso, implica para la industria azulejera en concreto, la posibilidad de una calidad en el azulejo que le abrirá las puertas a un mercado exterior, que hoy se presenta poco menos que inaccesible. Al mismo tiempo, la mayor eficiencia térmica del gas y el menor número de roturas en las piezas debido a la constancia de temperaturas en los hornos, hacen del gas a que nos referimos, el combustible óptimo».

—¿Qué detalles de interés puede darnos sobre el proyecto del gaseoducto: características, coste, trazado, período de instalación, etc?

—«Del proyecto que consta en la Delegación Provincial del Ministerio de Industria, cabe entresacar como datos de interés, el que cubre a largo plazo los municipios de Alcora, Almazora, Castellón Onda, Ribesalbes, Villarreal. Proyecto en total que se realizará por fases, en la medida en que la necesidad vaya reclamando su ejecución.

La primera y segunda fases, que se consideran de inmediata realización, y que cubre Almazora, Castellón, Onda y Villarreal, el coste se ha calculado en 110 millones de pesetas.

Por lo que respecta al trazado, se ha elegido entre las diversas alternativas, no las más económicas, sino aquella que por proximidad a vías de comunicación, etc. facilitará de forma más acusada la promoción Industrial.

El período de instalación, se considera de 18 meses a contar del momento de la aprobación.

En cuanto a capacidad de suministro, que considero un dato de interés, el gaseoducto se ha calculado para la conducción de tres veces el nivel de demanda para el año 1975».

—En cuanto al suministro, ¿qué cantidades podría servir la refinería hoy y en el futuro?

—«La producción de gas, en principio está en relación con la refinación del petróleo crudo, si bien cabe incrementar el gas producido por medio de instalaciones adicionales para este fin.

No creemos en cualquier caso que estas se hagan necesarias, por cuanto nuestra capacidad productiva está muy por encima del nivel de consumo previsto».

—Aparte la industria azulejera, ¿el gaseoducto podría servir para suministrar combustible y energía a otras industrias en Castellón y en otros centros a los que llegue? ¿Puede ser utilizado como atracción para el desarrollo industrial en la capital y esta zona de la provincia?

—«Por supuesto que sí.

Abundando en la primera parte de su pregunta, si bien inicialmente el suministro de gas se pensó para la industria azulejera, finalmente, y así se ha planteado el proyecto, el suministro de gas, va dirigido a usos industriales en general, ya que son muchas las instalaciones industriales, a quienes la variación de temperaturas en los hornos, o el contenido de azufre en el combustible utilizado les plantea problemas infranqueables; siendo en estos casos el gas el combustible por excelencia.

En cuanto a la segunda parte de su pregunta, que considero de un interés extraordinario, el gaseoducto actuará, y no se requerirá mucho tiempo para comprobarlo, como instrumento de promoción industrial. No le llamo polo de promoción industrial para no plantear equívocos.

El acercamiento de la industria hacia las conducciones que le son básicas, es lógico y económicamente comprensible. Esta es la razón de que el trazado se adapte al máximo a aquella zona que por vías de comunicación presenta mayor facilidad para esta promoción.

Esta es sin duda la nota más importante del gaseoducto a que nos referimos: Por él, el gas no solo se lleva a una planta industrial determinada, sino hasta una planta entre cuyo trecho podrán en el futuro crecer nuevas instalaciones industriales.

Esta es, bajo mi prisma económico, la piedra angular sobre la que discurre toda la actividad del suministro de gas para usos industriales en la Provincia de Castellón».

La Refinería de CASTELLON abastece de gasolinas al mercado europeo

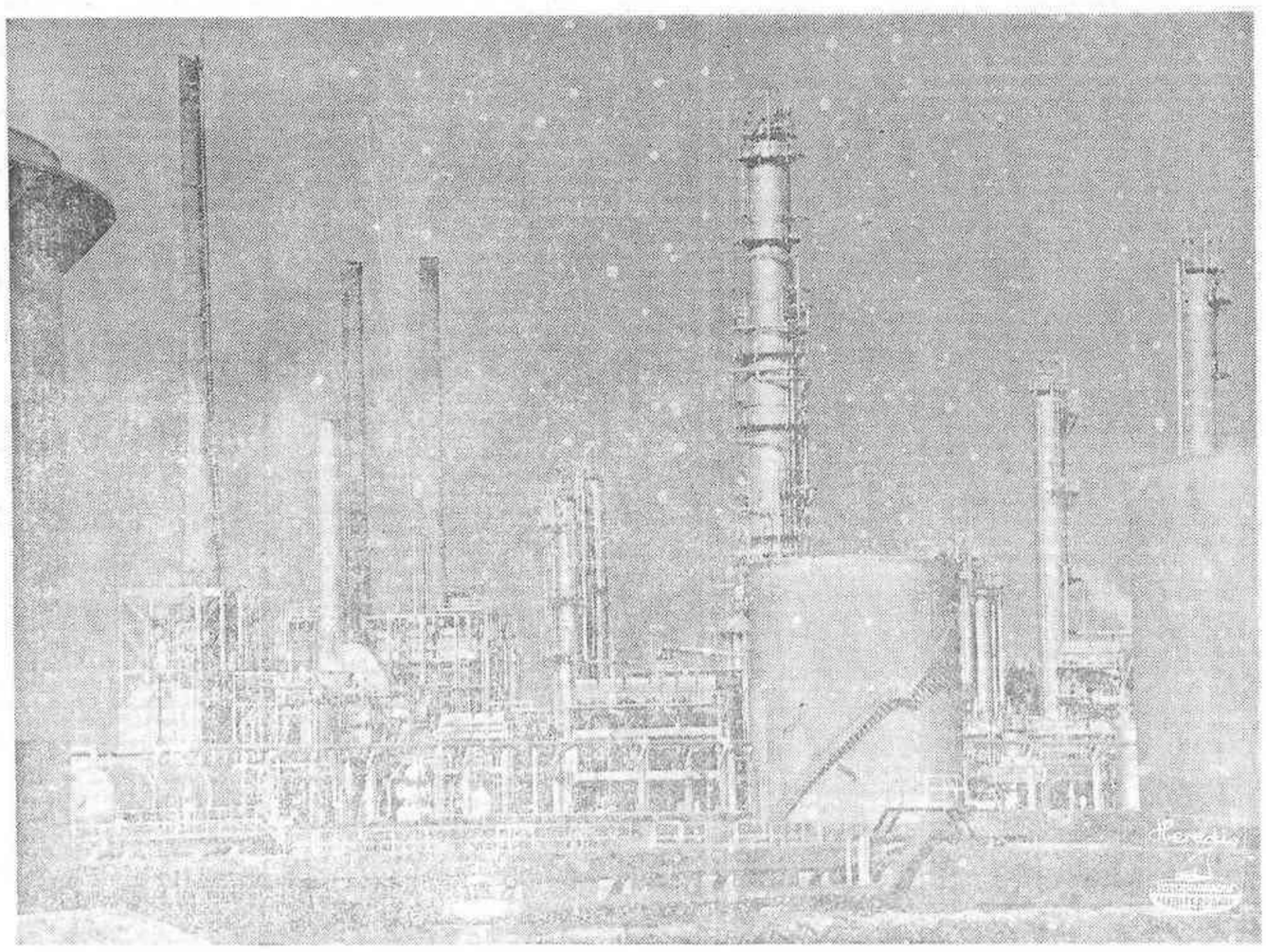

INSUSTITUIBLE FUENTE DE ENERGIA

UNO de los gestos instintivos de la época en que vivimos es «poner en marcha» el motor de nuestro coche, y desplazarnos con él a cualquier punto que requiera nuestra presencia.

Nuestro pensamiento, en ese momento, es ajeno por completo al maravilloso esfuerzo de trabajo e inversión que se han acumulado durante largos años, para podernos permitir esta alegre despreocupación, pero hoy vital, con que nos servimos de nuestro propio medio de transporte.

Detrás de todo ello, están la laboriosa investigación, prospección y explotación de los pozos petrolíferos, el transporte del crudo en los grandiosos y cada día mayores petroleros, y su posterior tratamiento en las modernas refinerías de petróleos.

¿QUE ES LA GASOLINA?

Una maravillosa fuente de energía, constituida por una mezcla, más o menos compleja, de diferentes fracciones del petróleo, en proporciones variables con el objeto de cumplir determinadas cualidades típicas, de las que destacamos como más interesantes el Indice de Octano, curva de destilación, presión de vapor, y comportamiento en el arranque.

La continua superación en la Industria Automovilística ha exigido un esfuerzo paralelo en la calidad de la gasolina utilizada Con este objeto, ha sido necesaria la construcción de Unidades especiales, capaces de producir los componentes básicos de las gasolinas.

El componente principal es el «reformado catalítico», que aporta el índice de Octano, y que es acompañado por «naftas» para darle la destilación, y por «butano» para alcanzar un buen comportamiento en el arranque.

EL PLOMO, BENEFACTOR DE LAS GASOLINAS

El índice de Octano expresa el grado de perfección de la explosividad de una gasolina, por lo que a mayor Indice de Octano, corresponde una más homogénea combustión, y por ello mayor rendimiento de la explosión del combustible dentro del cilindro del motor.

Internacionalmente, para medir el octano de un combustible dado, se le compara con una gasolina tipo, formada por una mezcla variable de iso-octano (de Indice 100) y normal heptano (de índice cero).

Un importantísimo descubrimiento, que permitió la rápida elevación de los Indices de Octano, fue el Tetraetilo de plomo, que tiene la propiedad de que añadido en pequeñísimas cantidades, mejora dicho Indice sin gran encarecimiento del producto.

EL COLOR, CARACTERISTICA COMERCIAL

El color, que de por sí no implica ninguna característica de la gasolina, y que ha sido utilizado desde siempre por las Firmas Comerciales para diferenciar los diversos tipos que se fabrican, ha llegado a ser identificado en el subconsciente del cliente con la calidad de la misma.

Como norma general, se puede decir que los colores fuertes son utilizados para gasolinas de gran calidad (como rojo en las gasolinas Premium inglesa y sueca, y azul en la Super española) y los suaves en las de menos calidad (naranja en la regular sueca, y amarilla en la regular inglesa y normal española.

CASI CIEN MILLONES DE LITROS DE GASOLINA SUECA SE FABRICARON EN CASTELLON EN 1968

Suecia, país de elevado índice de vida, no dispone paradójicamente, de ninguna Refinería de Petróleos. Esto se justifica por el hecho de estar geográficamente en el extremo opuesto al flujo normal de transporte de crudo, Oriente Medio/Norte de Europa.

Si consideramos que, por término medio, con 1 litro de gasolina se pueden recorrer 8 kms., podemos asegurar que se han recorrido en Suecia, durante este año pasado, 800 millones de kms. con gasolinas fabricadas en la refinería de Esso Petróleos en el Serrallo.

La Refinería de Castellón exporta gasolinas a Inglaterra, totalizando en sus grados de Premium 100 y Regular 91, más de 40 millones de litros.

FUTURO DE LAS GASOLINAS

Aunque grandes han sido y son las inversiones realizadas en la investigación para la localización de un sustituto de la gasolina, hoy en día podemos decir que el porvenir del consumo de gasolina en los próximos diez años se caracteriza por un aumento progresivo en la demanda. En el momento, y no lo dudamos que se descubra un nuevo sistema de energía, capaz de sustituirla, son innumerables las posibilidades y recursos de la Industria Petroquímica, para absorber la producción de las plantas existentes.

IMPORTANTE EMPRESA INTERNACIONAL

PRECISA

REPRESENTANTES

Para su división "REGALOS DE EMPRESA" en la zona de CASTELLON y PROVINCIA, a comisión para la venta de sus artículos de calidad y prestigio.

OFRECEMOS:

Buenos ingresos con comisiones importantes.
Apoyo constante en la venta con publicidad.

EXIGIMOS:

Persona con experiencia, bien relacionada en la venta a empresas, dispuesta a viajar por su zona.

Los interesados deben dirigirse por escrito al número 5050 de PUBLICIDAD CAÑELLAS, Vía Layetana, 90—Barcelona—10.

Se contestarán todas las cartas

(c) Ministerio de Cultura 2007

Iberoamérica ha mostrado uno de los progresos más dinámicos del mundo en vías de desarrollo

Así lo afirma el Presidente del Consejo Nacional británico de Exportaciones para América Latina

WASHINGTON. — (Crónica especial para Agencia FIEL-A. I. P., en exclusiva para nuestro periódico). —La inauguración de dos gigantescos proyectos hidroeléctricos: el de Guri, en Venezuela, y el de Acaray, en Paraguay, constituye una evidencia del progreso que Hispanoamérica está logrando en el campo de la energía eléctrica, según afirmó una publicación de la Alianza para el Progreso, que funciona en la Unión Panaramericana de Washington.

Según la información ofrecida, la presa del Guri, de más de cien metros de altura, que ha sido inaugurada oficialmente por el presidente de Venezuela, Raúl Leoni, fue construida por un consorcio de empresas venezolanas en un plazo de cinco años y tiene una capacidad inical de 525 mil kilovatios, lo que aumenta en un 30 por ciento la capacidad de generación total del país. Una vez terminada la construcción, de dos fases adicionales, la central generará seis millones de kilovatios, lo que bastará para servir a los consumidores de dos terceras partes de la nación, y será una de las mayores centrales hidroeléctricas del mundo.

Por su parte, la presa de Acaray, situada a poca distancia de las famosas cataratas de Iguazú en Paraguay, producirá 240.000 kilovatios de energía eléctrica, que beneficiará a tres naciones: Argentina, Brasil y Paraguay.

Otros proyectos a desarrollar en el futuro incluyen la construcción de una central hidroeléctrica en Venezuela, en la confluencia de los ríos Santo Domingo y Aracay, en los Andes venezolanos, con un costo de 48'5 millones de dólares; la central de Santo Domingo, que tendrá una capacidad de 240.000 kilovatios; el programa de Colombia para interconectar los cuatro principales sistemas de energía de Bogotá, Medellín, Cali y Manizales, con un costo de 29'6 millones de dólares, y que suplirá unas dos terceras partes del total de energía del país.

Noticias de Londres informan de que Peter Ford, Presidente del Consejo Nacional de Exportaciones Británicas para América Latina, en un folleto que acaba de dar a la publicidad en la capital inglesa, dice: «A pesar de algunos retrocesos locales, el área latinoamericana, en conjunto, ha mostrado uno de los progresos más dinámicos del mundo en vías de desarrollo».

Asegura el señor Ford en el folleto titulado: «Nuevos mercados en Latinoamérica», que «algunas repúblicas del Continente han hecho grandes progresos técnicos en los últimos años» y, tras afirmar que «Latinoamérica es, probablemente, el área comercial más prometedora del mundo», exhorta a realizar estudios preliminares para intensificar las relaciones comerciales del Reino Unido con esta zona del mundo.

El folleto del señor Ford —se opina en Washington— es un reflejo de la clara noción que hay en Londres sobre la potencialidad económica de Latinoamérica y a fe en su futuro que alientan los círculos oficiales de Inglaterra.

Un ejercicio presupuestario equilibrado

APENAS terminado el ejercicio económico de 1968, el Ministro de Hacienda, señor Espinosa San Martín, se reunió con los directores de las agencias informativas para darles cuenta de la marcha del mismo. Aunque las cifras dadas por el Ministro han sido ampliamente divulgadas por toda la prensa, conviene hacer una breve glosa de los aspectos que consideramos más interesantes de las mismas.

Lo primero que conviene subrayar es que los ingresos y pagos presupuestarios quedaron prácticamente equilibrados, ya que los primeros ascendieron a 239.200 millones y los segundos alcanzaron en todas sus partidas, incluidas las resultas de ejercicios anteriores, la suma de 238.600 millones de pesetas. Aunque el superávit —de unos 600 millones— apenas si posee significación habida cuenta el nivel de ingresos y pagos, constituye, al fin y al cabo, un excedente, por lo que cabe indicar que la incidencia del presupuesto del Estado fue más bien contractiva que expansiva, lo que supuso una oposición a las tensiones inflacionistas y por consiguiente, un puntal de la estabilidad.

De otro lado, también interesa poner de relieve que los pagos presupuestarios tuvieron aumento del 11'94 por 100 respecto a la anualidad anterior, inferior al que se acusara en los años anteriores, los cuales tuvieron en el quinquenio precedente un alza anual del 19'11 por 100.

Es evidente que si bien y al igual de lo que ocurre en todas las economías modernas, los gastos estatales representan porcentajes cada vez mayores de las respectivas rentas nacionales, en el caso de España conviene ahora actuar con gran parsimonia, dado el fuerte incremento mantenido en los últimos tiempos. A este respecto conviene señalar que en los últimos diez años, los gastos presupuestarios han quedado prácticamente multiplicados por 4, dado que, contra la cifra ya señalada para 1968, los correspondientes al ejercicio de 1959 se establecieron en 59.770 millones de pesetas.

Esta moderación en el crecimiento del gasto público, en 1968, junto a la nivelación de ingresos y pagos a que antes hicimos referencia, ocnstituyen a nuestro entender, los dos aspectos más valiosos y alentadores del ejercicio presupuestario el cual, por su influencia cada vez mayor en el conjunto económico del país, tiene que constituir un factor también cada vez más decisivo para la buena marcha del mismo.

El Sr. Espinosa San Martín se refirió también a las perspectivas que el año 1969 presenta en su iniciación. Es evidente que la esatbilidad de los precios mantenida en un período que no se ha caracterizado precisamente por su tranquilidad (pensemos en las graves crisis monetarias internacionales) ha supuesto, en lo que se refiere al sector exterior, un fortalecimiento de la peseta y en lo interior, un clima más favorable para la formación del ahorro.

Dada la necesidad de capitales que son necesarios para la financiación del desarrollo, esta mayor tendencia ahorradora constituye un factor favorable de mucha entidad, al mismo tiempo que permite llegar a una mayor fluidez de la actividad crediticia. En definitiva, esto supone que el año 1969 se inicia con unas expectativas favorables, tanto para el mercado de capitales, como para el del dinero, hecho que sin duda se ha anticipado a reflejar la Bolsa, cada vez con mayor seguridad en las cotizaciones.

Es evidente que, de no surgir nuevos acontecimientos adversos de tipo internacional, la economía española puede encontrar en el año que ahora comienza un período favorable para el acrecentamiento de las exportaciones, la adecuada utilización de los recursos y también para proseguir e intensificar la perfección de nuestro sistema productivo, con todo lo que ello representa de posibilidades sociales en cuanto a las perspectivas de elevación de nivel de vida de la comunidad nacional.

Cabe por consiguiente esperar que con el apoyo que representa el equilibrio del sector público, la economía española mantenga en el año que ahora comienza una orientación expansiva con estabilidad, para conseguir la cual es necesario sin duda continuar los esfuerzos, considerando el desarrollo como una verdadera "empresa nacional".

ECONOMIA y FINANZAS

¿Mandan los monopolios capitalistas en Alemania?

Un informe sobre la vasta labor del Estado alemán como empresario

BONN (Crónica especial para Agencia-D.K., por René TALBERT, en exclusiva para nuestro periódico).— Los comunistas suelen acusar a la República Federal Alemana de ser un Estado de monopolio capitalista. Según la propaganda soviética, los que mandan en Bonn son los grandes capitalistas que utilizan el parlamento y los partidos como instrumentos a su servicio. Sin embargo los comunistas saben perfectamente que un Estado así constituido no lo hay en ninguna parte del mundo. Las fórmulas económicas de nuestro tiempo son en todas partes una conjugación de la intervención pública y la iniciativa privada, incluso en los Estados Unidos de América, donde solo una institución como la Autoridad el Valle del Tennessee basta para que se pueda hablar de un «socialismo en el capitalismo».

Precisamente en la República Federal Alemana, el Estado actúa como empresario sobre un vasto sector de la economía. Un anejo al informe financiero de 1969 que ha editado el Ministerio Federal de Hacienda bajo el título de «Participaciones del Estado en el presupuesto de 1967» da una idea del asunto y permite observar que en esta acción participan no solo el gobierno federal sino también los gobiernos regionales, los municipios e incluso también los sindicatos sobre todo a través de su expansivo banco sindical. El informe no contiene la totalidad de las actividades económicas de las instituciones que no pueden calificarse en ningún caso como de capitalismo privado. No [illegible] de hablarse en justicia de un monopolio capitalista.

PARTICIPACION ESTATAL

Al finalizar el año financiero 1967, la participación del Estado en propiedades propias contabilizadas tenía un valor de cuenta de 4.256 millones de marcos, lo que significa una entrada por dividendos de 75'3 millones de marcos. Para 1968 serán unos 73'5 millones y para 1969 se calculan 73'7 millones de marcos. La entrada en valor en cuenta a lo largo de 1967 importó 587'5 millones de marcos.

En la producción conjunta de la República Federal, las sociedades federales obtuvieron la siguiente participación en 1966: un mineral de hierro 49 por ciento, hulla 16'9 por ciento, antracita 5'8, en cock 9'4 en petróleo 7'9, en fundición de aluminio 77, en hierro fundido, 6'1 en acero 5'3, en nitrógeno, 4'5, en construcción naval 31'1 y en la producción de energía 6'3 por ciento.

Las empresas federales se dedican preferentemente a aquellos sectores más débiles. También se hacen cargo de los sectores industriales que desde hace años se encuentran con una gran competencia internacional y precisan reestructuraciones. Así ocurre en los dominios del acero, construcción naval, y producción de vehículos utilitarios. A este respecto hay que indicar que el dividendo obtenido por la Volkswagenwerke AG en 1966, 24 millones de marcos, ha pasado en bloque a la Fundación Volkswagenwerk, sin rozar siquiera el presupuesto federal.

El Estado Federal participa no solo en empresas de derecho público y en los grandes conjuntos de sociedades, sino también en empresas y actividades de tipo independiente. Es notablemente grande el número de empresas de construcción de viviendas en las que participa el gobierno federal, en su mayor parte a través de las administraciones de correos y ferrocarriles. Un nuevo sector de actividades en el que participa el gobierno federal es el de la utilización de la energía nuclear en la construcción naval.

FONDOS ESPECIALES

El Estado Federal proporciona fondos no solo procedentes del saco de los impuestos sino que también dispone de fondos especiales como los procedentes del Plan Marshall o los fondos especiales de la Administración de Correos y de la Administración de los Ferrocarriles. Estos fondos son utilizados independientemente y bajo criterios empresariales ante todo en la construcción de viviendas, pero también en otros sectores relacionados con sus actividades, especialmente industriales de los transportes.

Una lista de las sociedades privadas en las que está interesado el gobierno federal a través de estos fondos especiales cuenta 580 firmas. Muchas de estas empresas tienen su domicilio fuera de Alemania a veces en países remotos. El gobierno federal controla en todo o en parte empresas situadas en Nairobi, Johanesburgo, Estocolmo, Milán, Toronto, Barcelona, Nueva York, Viena, Hong Kong, Trieste y Entebbe (Uganda). Hay a menudo entre las propiedades del gobierno algunos títulos sin valor, como los de la Caja Alemana Central de Cooperativas o la empresa cinematográfica UFA, que o no funcionan o están en liquidación.

Hablando se entienden las personas

¡BONITO refrán!, pero cada día más incierto.

Los que tenemos por costumbre leer y escuchar algunas declaraciones, charlas, conferencias, etc. etc. de personas que siempre hemos considerado preparadas, estamos cada día más inseguros de la veracidad de lo que dice... palabras, palabras y más palabras...

De un tiempo a esta parte, influenciados por la teoría «degaullista» de la «participación» y haciendo uso excesivo del sistema del norteamericano Ph. Broughon sobre la manera de aprender economía en siete días, leemos y oimos mucho sobre la Empresa Nacional Sindicalista y de la participación del trabajador en los beneficios de la Empresa, cosas ambas que hace muchos años ya se habían tratado en España y que no sabemos porque estaban como aletargadas, en espera de que una influencia exterior a nuestro país, nos las recordase. Unos, dicen que no lo entienden, otros, que serían como plantas de invernadero, otros quieren explicarlo a su manera y no aclaran casi nada, otros que está en las encíclicas y muchas más cosas, todas por el estilo a las anteriores, pero aún no hemos leído ni oido a nadie que explique exactamente lo que es, de una manera clara, sencilla y concisa, sin dar lugar a grandes oratorias, ni a frases rebuscadas...

¿Es que hablando no se entienden las personas?... Las explicaciones se han de dar bien claras, para que todos las entendamos y si es posible, incluso la manera de ponerlas en práctica. No hemos de buscar en ninguna Encíclica, y que conste que todas nos merecen el máximo respeto, ni en ninguna doctrina política, la manera de aclararnos unos conceptos, conceptos que de momento, parece que nadie los tiene muy claros y que por tanto, la fácil demagogia, sin un estudio a fondo del problema, sólo trae confusión y falsas interpretaciones para todos.

La Empresa Nacional Sindicalista, la Empresa cooperativista, la Empresa cuyos trabajadores tiene parte en sus beneficios, la Empresa socializada, etc. etc., sea la que sea, es necesaria. Se ha de ver, cual es el tipo de Empresa que mejor encaja en la idiosincrasia del pueblo español, exactamente igual que se hizo, con la Ley Orgánica, que se parece a muchas, pero tiene su propia personalidad, la justa y precisa, que nos hacía falta a los españoles.

El mundo del trabajo necesita de una reforma de la Empresa, no de un tipo de Empresa que dé más o menos al trabajo, sino de una estructura de Empresa, que encuadre a los hombres del trabajo TOTALMENTE, dentro de la misma y que los encuadre tanto social como económicamente, con todas las ventajas e inconvenientes que ello reporte.—Guillermo DAUFFT.

Perfiles económicos del año 1968

CON independencia de la amplia información referida a la liquidación de los Presupuestos del Estado, las recientes declaraciones del Ministro de Hacienda comportan una serie de interesantísimos datos que contribuyen a definir cuál ha sido la efectiva trayectoria seguida por la economía española a lo largo de 1968, año que, como todos sabemos, se ha caracterizado en nuestro país por un acontecer sin sobresaltos, en oposición al agitado mundo monetario internacional.

Acaso uno de los aspectos más significativos de la trayectoria económica mantenida a través de la anualidad, haya consistido en la mayor holgura que las empresas han tenido para la financiación de sus actividades, la cual se venía ya manifestando en las encuestas de coyuntura, en las cuales se recogía la opinión de los empresarios de unas menores dificultades de financiación.

En efecto: Los recursos financieros puestos a disposición del sector privado durante la anualidad recien terminada, aumentaron en 217.000 millones de pesetas, frente a un incremento de 173.000 millones en 1967. Lógicamente, estos mayores recursos permitieron a las empresas ampliar sus actividades sin agobios de tesorería, siendo por lo tanto inexactas las apreciaciones a veces formuladas por elementos poco conocedores de la realidad económica en el sentido de un clima financiero enrarecido y poco propicio al desenvolvimiento normal de las actividades productivas.

Es más posible que, efectivamente, las empresas incapaces de mantenerse a flote en el clima de aguda competencia que para bien de todos impera y seguirá imperando en nuestro acontecer, encontrarán cerradas las puertas del crédito. Pero las empresas con actividad normal, tuvieron perfectamente abiertas dichas puertas.

A este respecto, las cifras son más expresivas que las palabras. El crédito bancario, que en 1967 había registrado aumento de 77.900 millones de pesetas, tuvo en 1968 un alza de 100.000 millones, lo que representó tasa de crecimiento del 15 por 100. Es de notar, por otra parte, que la demanda y concesión de los créditos aceleró su ritmo a medida que avanzaba el año, fenómeno que representaba una fuerte reactivación de la economía.

Por otro lado, las Cajas de Ahorros incrementaron sus préstamos y créditos al sector privado en 37.000 millones de pesetas, frente a 24.500 en 1967. Además las Cajas suscribieron títulos mobiliarios por importe de 25.500 millones, lo que constituyó una aportación muy estimable al mercado de capitales.

Es de destacar, por lo que respecta a la actuación de las Cajas de Ahorros, que en 1968 y debido en gran parte a las directrices del Ministerio de Hacienda, redujeron los créditos y préstamos de carácter general en unos 5.000 millones de pesetas, al paso que los préstamos de marcado carácter oficial tuvieron un aumento de 42.000 millones, contribuyendo de este modo a impulsar la política de ayuda a los pequeños agricultores, industriales y comerciantes, al mismo tiempo que se favorecía el acceso a la vivienda de carácter social.

En lo que se refiere a relación con el sector público, los créditos concedidos por los cinco Bancos oficiales y por el Crédito Social Pesquero, alcanzaron la suma de 76.000 millones de pesetas que comparados con los 54.300 a que ascendieron en 1967, representaron aumento del 21 por 100. El crecimiento neto de los recursos facilitados por el crédito oficial fue de 26.000 millones de pesetas al sector privado y de 4.000 millones a las Corporaciones Locales.

La conclusión de todos los datos que hemos expuesto respecto a la expansión crediticia advertida durante el año es muy clara y puede sintetizarse así: El aumento de los créditos, cuando se realiza discriminadamente de modo que vayan a parar a las actividades productivas y no a las especualtivas, no es factor de inflación, a menos que se sobrepasen irracionalmente los límites de alza. Por esta circunstancia, el año 1968 ha podido conocer una fuerte expansión crediticia sin menoscabo de la estabilidad.

IMPORTANTE LABORATORIO DE ÁMBITO NACIONAL

SOLICITA

REPRESENTANTE PARA CASTELLON y provincia, bien relacionado con clase médico-farmacéutica y Centros Sanatoriales.

Escribir al núm. 14 — CID-PUBLICIDAD — San Vicente, 87 — VALENCIA—7. Acompañando "curriculum vitae".

Las quince primeras empresas españolas por el capital desembolsado

MADRID, 11. (Pyresa). — El boletín informativo de SERCOBE, del Sindicato Nacional del Metal, publica la relación de las quince primeras empresas al final de 1967 por orden e importancia del capital desembolsado más las reservas.

Encabeza la relación la Compañía Telefónica Nacional de España, con un capital desembolsado y reservas de 36.859 millones de pesetas. Le sigue Iberduero con 28.935 millones e Hidroeléctrica Española con 26.319 millones.

Las siguientes son, por orden de importancia, la Empresa Nacional Siderúrgica, Fuerzas Eléctricas de Cataluña, Banco Español de Credito, Empresa Nacional Calvo Sotelo, Banco Hispano Americano, Fuerzas Eléctricas del Noroeste, Compañía Sevillana de Electricidad, Banco Central, Unión Eléctrica Madrileña, SEAT, Banco de Bilbao y Compañía Española de Petróleos.

Con datos tomados de la revista FORTUNA de agosto de 1966, entre las cien empresas más poderosas del mundo había 69 norteamericanas, 12 alemanas, 9 inglesas, dos francesas, dos italianas, dos japonesas, una suiza, una holandesa, y dos holandesas-inglesas.

Reunión de banqueros, en Bruselas

No se esperan decisiones importantes

BRUSELAS, 11. — (Efe). — Los Gobernadores de los bancos centrales que celebrarán su habitual reunión este fin de semana en Basilea, no adoptarán decisiones importantes, porque el análisis que van a efectuar de la situación de los mercados no presentan ninguna tensión grave —salvo el alza persistente de las tasas de interés que han alcanzado un record histórico— afirman hoy medios allegados a la Comunidad Económica Europea, en Bruselas.

No se adelantará ninguna idea nueva evidentemente hasta después de que la administración Nixon haya tomado posesión al frente de los Estados Unidos, se añade.

Por otra parte siguen afirmando en Bruselas el proyecto de creación de un mecanismo automático de intervención para hacer frente a la especulación internacional permanece en estudio, aunque se estima en general que deberá ser fijado primero sobre la aplicación de los derechos especiales de giro en el marco del Fondo Monetario Internacional.

Finalmente se afirma que varios gobernadores de los bancos centrales se volverán a encontrar el martes en Garmisch Artenkirchen (Alemania Federal), para la reunión de la que tampoco se esperan grandes decisiones de los ministros de Finanzas de los "seis"

10.775.379 vehículos produjo la industria automovilística en U.S.A.

Y 1.660.000 la italiana

NUEVA YORK, 10. (Pyresa). — 10.775.379 unidades produjo la industria automovilística norteamericana desde el día primero del año 1968 hasta el 28 de diciembre del mismo año, según una información de la "Automobile manufacturess association", con sede en Detroit.

Esta cifra total corresponde a la suma de 8.811.975 turismos y 1.963.404 vehículos industriales, que suponen un incremento de un 20'3 por ciento en relación con el año anterior.

Entre las compañías productoras, la General Motors continúa en primera línea con un total de 4.571.947 automóviles, que supone un incremento de un once por ciento en relación con 1967. Siguen la Chrysler 1.578.715; 15'7 por ciento más que el año anterior) y la American Motors (268.514 vehículos más que en 1967; un 17 por ciento más que en ese año).

Proporcionalmente, la campaña que ha batido todos los records ha sido la Ford, que de 1.969.224 vehículos producidos en 1967 pasó a 2.387.321 en 1968; es decir, un 40'7 por ciento más que en la primera de las fechas indicadas.

Y 1.660.000 EN ITALIA

ROMA, 10. — (Pyresa). — La producción automovilística correspondiente a 1968 ha sido de 1.660.000 vehículos, 118.000 más que el año anterior. Esta cifra supone un record absoluto en la historia de esta industria en Italia. Esta cifra, aunque no es oficial, es muy exacta.

En particular, se han producido ciento seis mil coches más que en 1967, incremento que equivale a un 7'3 por ciento en relación con el año anterior. Igualmente se han producido doce mil vehículos industriales más que en 1967, que suponen un incremento relativo de un 11'6 por ciento.

Durante 1968 se ha observado estabilidad en la matriculación de vehículos.

El 35'4 por ciento de la producción automovilística italiana ha sido exportada. Esta cifra supone un total de 560.000 vehículos de turismo y 28.000 industriales. Este número equivale a 156.000; 6.000, respectivamente, más que en 1967. La cifra del pasado año es, exactamente, un 2,6 por ciento más que la correspondiente a 1958 y mayor aún que toda la producción italiana alcanzada en el mismo año.

(c) Ministerio de Cultura 2007

Colaboraciones Colaboraciones Colaboraciones

El Movimiento, D. José María Pemán y... la batalla de Munda

Por Demetrio Castro Villacañas

DON Jose María Perman es uno de los más preclaros escritores de nuestra actualidad. Y también, afortunadamente, de los más fecundos. Sus aciertos en los más amplios campos de la Literatura son tan claros y tan indudable» que muchos de sus seguidores no han dudado en augurarle repetidas veces el premio Nobel; ese premio que los españoles ven lejano y muy poco propicio, como sea en circunstancias que, de algún tiempo a esta parte, aunen valores literarios a otros extraños al ámbito de la Literatura. Pero es indudablemente porque por los campos literarios la pluma de José María Pemán se mueve con tanta soltura, sin que quepa dudar otra cosa, por lo que se le señala como apto para el premio Nobel; el mismo premio que no alcanzaron Baroja, ni Azorín, ni Menéndez Pidal... y, ¿a qué seguir? Pemán es hombre de amplias actividades, que van incansables del poema al guión para la Televisión, pasando por el teatro y el artículo periodístico; asomándose a veces a la erudición y a la investigación, y tropezando casi siempre en la política.

De todas estas dedicaciones, es en el artículo periodístico donde Pemán ha logrado una singular maestría; un dominio del oficio difícilmente igualable, y en el que mezcla, a partes desiguales y según los casos, elementos de su diversa personalidad literaria: e. lirismo del poeta, el conocimiento del erudito, la limpia sintaxis del experto prosista y, ¡ay!, la no siempre acertada intención política. Porque entre tantos aciertos don José María Pemán tiene —alguna habría de tener—, la mácula de sus errores, equivocaciones y tergiversaciones en materia política.

Recientemente, ha publicado en «A.B.C.» un artículo titulado «Maniobras», que es, efectivamente, todo un ejemplo de táctica maniobrera; y aún cuando de escasa fortuna, de muy cuidada preparación logística, dicho sea en términos adecuados al vocablo militar del título. Empezando por referirse a las encuestas que suelen formularse a las destacadas personalidades al comenzar un año nuevo, el autor continúa manifestando su preocupación por la situación bélica o prebélica internacional; y termina, tras de otras manifestaciones de su inquietud intelectual crítica, escéptica y política, desembocando en el tema del Movimiento Nacional, que es, indudablemente, al que pretendía llegar desde tan lejos y por tan accidentado camino, en un alarde de marcha logística de aproximación.

Don José María Pemán termina su artículo afirmando que los españoles «hicimos hace treinta años muchas cosas buenas que hay que exaltar y conservar. Pero también hicimos unas cuantas cosas malas que lealmente hay que hacerse perdonar». Para llegar a esta conclusión, que uno no sabe a ciencia cierta a qué cosas concretas pueda referirse, Pemán utiliza uno de esos recursos que son habituales y de notable eficacia en sus escritos para la prensa, la radio y la televisión, y en bastantes de sus piezas oratorias: apoyarse en un sofisma. Así, por ejemplo, en este artículo al que nos referimos, Pemán identifica el Movimiento —él siempre se refiere al Movimiento, sin más adjetivación—, con un suceso histórico como pudieran ser Las Navas de Tolosa, Lepanto o la Independencia... y pudo haber llegado hasta la batalla de Munda, si es que, al parecer, no hubiera preferido circunscribir el tema histórico en torno a ejes más próximos a nuestro devenir nacional. En este sentido, dice bien Pemán cuando asegura que tales glorias nacionales no «se prolongaron en listas, «carnets», altas e inscripciones». Y que «nadie preguntó a nadie ¿es Vd. afiliado a la Independencia?».

Lo que ocurre es que al Sr. Pemán no le gusta el Movimiento como organización; y entiende que «nadie sabe qué es una cosa que se asegura que somos todos», si es que el Movimiento ha de entenderse como «principios»; y que pretender la pervivencia del Movimiento como organización, viene a consistir en salvar una supervivencia que «El estamento azul y fascistoide exige».

Uno, que cree recordar fotografías del entonces aún joven José María Pemán vestido rigurosamente de uniforme de F.E.T. y de las J.O.N.S., exaltando lo que se llamaba por entonces «el Nuevo Estado Totalitario», sospecha si acaso será esto algo de lo que él, como otros muchos, tengan individualmente que hacerse perdonar de lo ocurrido hace treinta años. Sería, en definitiva, cosa personal y suya. Porque uno entiende menos que pueda ser eso de «los estamentos azules y facistoides»; ya que personalmente, y también como muchos, perteneciendo casi adolescente a la Vieja Guardia de la Falange, se sintió siempre muy a disgusto fascistizado por los hoy liberales que pretendieron hacer del fascismo y del nacional-socialismo paradignas a los que nunca aspiró, ni siquiera en su creación, y mucho menos en su desarrollo, la auténtica Falange.

Lo que ocurre es que Pemán, el admirado autor de «La Bestia y el Angel», quiere circunscribir el Movimiento a la circunstancia histórica del Alzamiento; y en ello maneja su habitual forma sofística de presentar las cosas. Porque olvida que hay un Movimiento, creación de José Antonio, que es anterior al 18 de julio y que en el 18 de julio se inserta para vivificarlo. y vitalizar así la participación popular en el Alzamiento; y que de ese Alzamiento nace otro Movimiento, el Movimiento Nacional, que no es ya el Movimiento falangista, pero del que la Falange forma parte, y que ha sido ahora institucionalizado por la Ley Orgánica.

El Alzamiento es, sí, comparable a las Navas de Tolosa, a la Guerra de la Independencia, y a toda gloria nacional que quiera evocarse; pero la razón política de ese Alzamiento, necesaria en principio para posibilitarlo, capaz de legitimarlo posteriormente, en su ejercicio por la recta aplicación de la victoria y, finalmente, por la expresión de voluntad manifestada en referéndum por la casi totalidad de los españoles, es el Movimiento Nacional, en gran parte inspirado y mantenido, aunque ni en exclusiva ni en su integridad, por el Movimiento falangista, entre otras aportaciones.

Claro que a nadie se le preguntó tras de la Guerra de la Independencia, si era o nó afiliado a ella; acaso, ni siquiera si en ella había combatido. Pero lo cierto es que precisamente porque ni en la guerra de la Independencia ni tras de ella hubo un espíritu político capaz de hacer perdurable la común aspiración que en el ansia de la Independencia latía, la Historia de España, se nos descarriló en el desangre de las conspiraciones, los destronamientos, las guerras civiles y todo eso que con acierto que ha venido a hacerse tópico —son los aciertos los que se hace tópicos; los que hay que salvar y repensar, como decía Mourlane Michelena—, constituyendo el siglo de «incuria y abandono».

Los partidos políticos, y hasta las ideas que los mueven y singularizan, pueden desaparecer cuando se establecen como sistema. Pero el Movimiento, nacido para alertar la conciencia ciudadana y acomodarla en todo caso al interés del bien común, estableciendo modos de representación que hagan subir al Poder los anhelos del Pueblo y hagan llegar al pueblo las razones de actuar del Poder, no puede establecerse como sistema, puesto que es ya sistema en sí mismo, y por definición. Ni el Movimiento es el Alzamiento, ni el Movimiento es un Partido único. Se equivocó Pemán cuando lo aceptó —al menos transitoriamente, o pareció aceptarlo— como Partido Unico y vistió su uniforme; y se equivoca ahora cuando lo intenta identificar con el Alzamiento, que es cosa diferente. Por eso, su conclusión es falsa: «el Movimiento tiene que moverse —dice—, y su último movimiento tiene que ser dejar de moverse; por estar ya establecida su sustancia quieta y ser ya inútil su accidente móvil».

El accidente móvil y la sustancia del Movimiento, no son separables; accidente y sustancia constituyen en unidad inseparable su forma, que es original forma política, capaz de sucesivas adecuaciones. Por eso es Movimiento; por eso pudo decir Franco que al Movimiento habría de sucederle el Movimiento mismo; por eso se ha opuesto ahora nuevamente, en su reciente mensaje de fin de año, al inmobilismo y a la marcha atrás; por eso el Movimiento tiene que continuar moviéndose. Entre otras cosas, para no hacer estéril el anhelo latente en el heroico empeño del Alzamiento, y para continuar lo que aquel alumbramiento de anhelos y de esperanzas hacia preveer, muchos de los cuales «la feliz coyuntura de la guerra», como agudamente ironiza Pemán —y que para nadie fue más dolorosa que para los cuadros de la Falange—, ha mantenido aplazados y en espectativa.

Pensar en enlazar con fechas anteriores al 18 de Julio, y hasta con esa misma fecha, por encima y con desconocimiento del Movimiento falangista, que no es fascitizante aunque honradamente siga siendo azul, es torpeza que acaso sólamente pueda ser estimada como positiva en la miopía política y rencorosa que parece continuar existiendo en círculos tan ajenos y lejanos como, por ejemplo, el seno de la Academia Sueca; pretender enlazar cualquier futuro español con cualquier pasado por encima de la continuidad y vigencia del Movimiento Nacional, que la Ley Orgánica del Estado establece y reconoce, es ya atentado a los principios fundamentales del Régimen y a la voluntad clamorosamente expresada de la Nación.

Suponemos, lealmente, que ni una cosa ni otra pueden ser propósito no ya del pensamiento, sino siquiera de la falta de precisión de Don José María Pemán, acuciado al escribir su artículo «Maniobras» según confiesa, por agobios de trabajo, que siempre son en capacidad y maestría como las suyas, dignos de celebrar; y por inquietudes familiares de salud, que sinceramente deploramos, y deseamos pasajeras.

PYRESA

Puerto Rico, una isla a la deriva

Por Adolfo MUÑOZ - ALONSO

La impresión que deja en el alma un libro reciente de Germán de Granda sobre lo que está sucediendo en Puerto Rico es estremecedora. Porque no es un fenómeno restrictivamente político —la política, como los dineros del sacristán, cantando se vienen y cantando se van—, sino cultural y entrañable. Conviene que quede claro desde el principio, que ni los estudios de Germán de Granda denuncian, ni yo durante mi estancia en Puerto Rico he señalado, «opresión política» de los Estados Unidos en la hermosa isla del Caribe. O por lo menos no es el análisis del acontecer político el que nos mueve la pluma, sino la transculturación e interferencia lingüística.

El libro de Germán de Granda está escrito con los rigores de la técnica, y cuenta con el aval de Rafael Lapesa. Es suficiente. Pero a mí no me atrae hoy la crítica bibliográfica sino el fenómeno estudiado en la obra, y dar qué pensar y en qué pensar a los lectores sobre el alma de los puertorriqueños a punto de cambiar de almario; sobre la Isla, española de cielo, de agua y de bautismo, flotando a la deriva, en una especie de baile le espejos lingüísticos y semánticos que devuelven una imagen de sí misma distinta de la que empezó a mirarse en ellos.

Con la llegada y asentamiento de los conquistadores españoles, al lengua española entrecruzó el aliento con el que respiraban las lenguas nativas de América. El grado de influencia de un pueblo —la advertencia es de Sapir—, se mide también por la infiltración de su vocabulario. Hasta que se estudien los grados de intercomunicación de los idiomas amerindios en los conquistadores, no conoceremos la profundidad con que los conquistadores españoles resultaron conquistados por los indígenas. México es un buen ejemplo.

Pero retornando a Puerto Rico ¿qué es lo que sucede?. Germán de Granda, en el estudio que nos llega desde Colombia, y con amor, nos pone sobre aviso de que el bilingüismo hispanoinglés puertorriqueño no se reduce a una riqueza dual expresiva, sino que indica un desarme cultural y espiritual de los habitantes de la Isla. Yo no puedo manejar en un artículo destinado a aparecer en la prensa diaria la terminología precisa y rigurosa del autor de un libro patrocinado por el Instituto Caro y Cuervo de Bogotá, sino que he de contentarme con asegurar al lector que los supuestos científicos de Germán de Granda no admiten duda.

Resulta que, como consecuencia del bilingüismo hispanoinglés, los beneficios materiales que pudieran derivarse de esta dualidad son mucho menores que los perjuicios espirituales que acarrean. Cunde la opinión, sabia y arteramente inculcada, de que la lengua inglesa presenta más facilidad para servir de vehículo tanto a las nociones teóricas como a los conocimientos técnicos, quedando reducido el idioma español al habla popular o vernácula. El impacto psicológico de esta apreciación es lamentable, ya que —como sugiere Rafael Lapesa en el prólogo—, coloca al español en condiciones de inferioridad frente al inglés.

La opinión, muy extendida, de que los fenómenos de convergencia del español frente al inglés se refieren con exclusividad o preferencia a los ámbitos cultos o semicultos de la Isla, no resiste al análisis certero y comprobable de Germán de Granada. Su estudio pone de manifiesto que hoy día el fenómeno se ha extendido en los ambientes incultos y rurales, sobre todo en algunas zonas centrífugas.

Como se diluye el alma de un pueblo, donde se puede apreciar es en la delicuescencia del idioma. A quienes les guste saborear la gracia que a las palabras les sube desde la raíz a las flores, no les será difícil prestar asentimiento a la frase que acabamos de estampar. En el caso concreto y doloroso de Puerto Rico, no se trata tan sólo de préstamos léxicos ingleses al vocabulario español, o de calcos semánticos, o de gramaticalizaciones, o de interferencias sintácticas, sino de lo que nuestro humanista denomina proceso de empobrecimiento y simplificación en el sistema lingüístico. Se asiste en Puerto Rico a una depauperación de los contenidos, de los signilicados y de la significación atesorados o disparados por la tradición española encarnada en el idioma.

Es desconcertante la situación. De una banda, un pueblo que no sabe exactamente lo que le pasa, mientras advierte que algo muy entrañable se va perdiendo en su alma, en su cultura y en su comportamiento de otra, un selecto grupo de lingüistas, escritores y pensadores que advierten el fenómeno y se esfuerzan en detener la invasión, sin que sus trabajos reciban la comprensión o la compensación de la sociedad puertorriqueña. Es algo así como la impotencia del humanismo frente a la industrialización de todo, también del lenguaje. He aquí como un pueblo puede perder o desdibujar su personalidad pacíficamente, mientras se propagandiza la inclusión de la lengua española en otros Estados norteamericanos, que no son ciertamente «libres asociados».

El día en que el español sea un dialecto «vulgar» o una «jerga» puertorriqueña que necesite traducción para ser comprensible en la comunidad idiomática del español, no sólo se habrá desgajado una Isla del archipiélago del idioma español, sino que navegará a la deriva hasta ser apresada en otros refugios oceánicos en los que se piensa, se habla, se ama, se reza y se muere en otros estilos, no diré si más prometedores, pero ciertamente diversos.

Fiel barómetro el de la lengua para medir el proceso de colonización o de imperialización. La frase con que concluye De Granda su libro, tomada en préstito a dos escritoras ilustres, merece un punto de meditación: «En la conservación de la lengua le va la vida como pueblo a Puerto Rico».

MADRID, AULA DE CULTURA

LA NUEVA MORAL

Por M. DIEZ-CRESPO

A partir del próximo día 13, se celebrará en Madrid un Congreso de Moral organizado por la Cátedra de Moral y Pastoral. Un equipo de profesores compuestos por especialistas en Moral, Sociología, Psiquiatría, y Medicina dictarán las ponencias. Sobre cada tema se organizarán coloquios bajo el título general de «Moral y hombre nuevo». Entre los profesores que actuarán en este Congreso se cuenta con el teólogo Bernhard Haring, López Ibor, Antonio Hortelano, y el padre González Ruiz, más un grupo de Redentoristas pertenecientes a la Cátedra de Moral y Pastoral. Más tarde, allá para la Pascua de Resurrección, habrá nuevas reuniones que servirán de base a la creación de un Instituto de Moral, que será el primero en España.

Como base de este Congreso inmediato están los estudios de la antropología actual, nueva visión de la moral y renovación de la teología. Problemas de teología moral, sobre todo, que vienen despertando mucho interés en el mundo moderno, con todas sus derivaciones en el campo de la biología, de la psiquiatría y de la sociología revolucionaria. He aquí pues un gran programa para hondas meditaciones que, sin duda, abrirá caminos interesantes en el desarrollo de la conciencia individual, y no creo que en la colectiva, ya que como suele afirmar con frecuencia y tesón el profesor Recasens Siches, los grupos no tienen conciencia. En todo caso, de muchas conciencias individuales surgirá la nueva revolución en el terreno social y económico. Lo que no acierto a comprender es eso de la «nueva moral». Yo no creo que tenga nada que ver la incipiente conquista del espacio con la creación de una nueva moral. Entre otras razones porque la moral ni es antigua ni moderna, ni progresista ni futurista, ni de hoy ni de ayer. A no ser que lo que se pretenda designar con el título de «nueva moral», sea la carencia de supersticiones o prejuicios. Lo cual no tiene nada que ver con las fuentes y los fundamentos de la moral cristiana y paulina. A mí me asombra ver la seriedad con que se discute en estos días el problema de la famosa «píldora», incluso las censuras de que viene siendo objeto el propio Papa Paulo VI, como si los preceptos cristianos y católicos fuesen en su totalidad aceptados contra nuestros deseos, tan solo por el hecho de haber sido considerados por el Vaticano como delictivos o pecaminosos. Pienso en lo bocalicón o farisáico que resulta examinar esto de la limitación de la prole por personas que saben que está mandado de una manera tajante el «no robarás», el «no matarás», o el «amarás a tu prójimo como a tí mismo», y ante esto no se les ocurre protestar por considerar aquellos mandamientos como excesivos para el desarrollo de sus ambiciones individuales y colectivas.

Los supuestos de una nueva moral inspirados por la Iglesia me parecen pueriles. No creo que las Epístolas de San Pablo estén anticuadas. Sólo habrá que aplicar en cada tiempo el espíritu de la letra. Muchos eclesiásticos de hoy quieren demostrar sus avances frente a muchos cerrilismos «tradicionales» recurriendo a fórmulas que no conseguirán atraer al enemigo, ni serán aceptadas tampoco por los hombres de mala fé que incluso llegan a llamarse a sí mismos católicos. La nueva moral está clara en los mandamientos positivos y en los negativos. Y nada tiene que ver que el hombre se alumbre con energía termonuclear o con petróleo. Lo que ocurre es que la moral paulina la han teñido durante mucho tiempo de conveniencias al margen de su verdadero espíritu. Si de lo que se trata es de quitar telarañas, eso ya es otra cosa. Pero en ningún caso, podremos creer que estamos a la vista de una «nueva moral».

(PYRESA)

FRENTE AL ESPEJO

- CCXLIV -

Viajes...

DICEN los tres primeros versos del Cántico espiritual», de Maragall:

«Si el mundo es ya tan bello, Señor, visto con vuestra paz, dentro de nuestros ojos,
¿qué más darme podeis, en [otra vida?»

Con distintas palabras que estas, de honda admiración ante la hermosura del mundo en que vivimos, han expresado la misma idea de supremacía estética de nuestro globo terráqueo sobre los demás del orbe, los astronautas del Apolo VIII, Borman, Lovell y Anders, desde su nave en vuelo hacia la Luna. Este astro les sugiere el silencio absoluto en un paraje inerte, vasto, olvidado, donde no apetece vivir. ¡Sublime emoción, la de sentirse rodeados de la infinita oscuridad, mientras iban navegando solitarios por el terrible vacío del espacio!. Se les aparecía hundirse en el antro del caos, «espantosa prolongación de la nada», como el Génesis lo describe en vísperas de la Creación... Y veían la Tierra en su centro «como un oasis maravilloso y único» creado en beneficio de los hombres. ¿Verdad que esta conjetura obsesiva en los tres nautas parece repetir, con Maragall, la anhelante interrogación ¿qué otro mundo más bello que este en que vivimos, es posible, Señor?.

Para disipar su duda, unos hombres que ya no sueñan, como Julio Verne, con un viaje a la Luna —porque sí— se disparan como él y siguen su estela hacia nuestro satélite, denuncian su desnudez esquelética al verla casi al alcance de la mano, despojada de gasas, encajes y los perifollos románticos con que la engalanaron los poetas; y ante la cruda realidad de las fotografías, confirmaban la ausencia total de los postizos oropeles. Por esta vez los héroes del «plus ultra», rumbo a Selene, siguieron la fantástica «hoja de ruta» prevista, minuciosamente calculada y aséptica de todo error. Así han ido y han vuelto devanando órbitas y eliminando mitos lunáticos. Llegué, vi y vencí.

La crónica de este viaje legítimo de super hombres entusiasma por lo que tiene de epopeya mágica, de mitología recreada a imagen y semejanza de la inteligencia humana, y sin embargo no ha conseguido transmitirnos una emoción que tenga calor humano: todos los asombros han sido previamente advertidos y valorados en el prólogo de su cosecha científica. Ha fallado el asombro inesperado, el que nos sobrecoge de pasmo y nos deja estupefactos, hechos unos «pasmarotes» ante el misterio sagrado, como al padre Adan, cuando al amanecer el primer día de su vida recién creada del barro, vio asomar por el horizonte el deslumbrante ojo del Sol, y quedó mudo de espanto. De este modo lo describe en su famoso y admirable soneto, Blanco White, abate heterodoxo y bilingüe poeta anglo-español.

¡Viajar por ver mundo! Sí, con tal sea mundo habitable, pues para conocer las parcelas del orbe refractarias a toda hospitalidad no vale la pena de viajar. Lo que nos atrae y seduce es visitar los finibusterres donde nos brinden con una belleza íntegra y auténtica para poder ser felices allí. Y estos hallazgos quizá puedan ser universales y encontrarlos en alguna parte, pero dada la imposibilidad de curiosear astro por astro todos, siquiera, los representados en nuestro planisferio celeste, y la insuficiencia de los actuales telescopios para hacer fructuoso un examen eficaz y grato a nuestros deseos, debemos reconocer que, hasta ahora, solo se han descubierto tales rarísimos hallazgos de interreral paraíso, para los felices humanos aislados, dispersos y señeros en las cinco partes de nuestro mapa mundi; y con mayor deleite para cada cual, cada uno en su patria.

Con este programa ya tenemos el turismo realizando la función sagrada de fomentar los viajes internacionales para conocernos unos a otros saltando de país a país por encima de todo, y por muchos meridianos y paralelos que tracen los geógrafos para encarcelarnos detrás de sus rejas geodésicas.

Claro es que si la misión turística se limita a explorar el ámbito nacional sin rebasar su contorno, se puede alcanzar un conocimiento más completo y más entrañable; y con su tema editar un libro de guía tan bien perfilado o dedicado, que sea una obra de arte. Precisamente eso es lo que trata de encomiar Pemán en el recién editado «Viaje de los ríos de España», libro de Pedro de Lorenzo, donde este «conquistador extremeño de nuevos mundos interiores «ha buscado el río como camino y traza «una hazaña andariega e investigadora de versos, piedras y ríos...» «Lo demás —Duero, Guadiana, Ebro— es pura epopeya». «El libro impar de Pedro de Lorenzo es de un redondo y total españolismo». Su autor tuvo para el reposo de escribirlo, beca o pensión de la Fundación March. Para su estampa y publicación, turno y acogida de la Editora Nacional...».

A pesar de todos estos favores y fervores, es difícil que para su viaje de los ríos españoles pudiera incluir Pedro de Lorenzo, en su libro, el estudio de todos ellos. Como bien dice Peman, el libro del viaje de los ríos de España es de un «redondo y total españolismo»: al fin es comentario de esa epopeya que denuncia - «Duero, Guadiana, Ebro—» en cada curso de «agua cabdal» arrullada por canciones de gesta y ecos del romancero, entre márgenes orladas por castillos y cenobios. Así para el Duero en una histórica «Charla», el injustamente olvidado juglar Federico García Sanchiz, recamó con su verbo mágico, desde las fuentes del río en los picos de Urbión en cuya cuna el agua gorjea ya brizada por las celestes musas de Becquer y de Machado, que ogaño, cabe la ballesta del Duero, evocó Gerardo Diego.

Con tanta belleza literaria acumulada por el tiempo en loor de un río, es fácil exaltar la emoción estética de este, y, por contagio en las fotografías que ilustran el libro, contemplar como un espejo, la verdad de los primores cincelados en los versos o en la prosa impregnada de poesía.

Ya no es tan fácil conseguir este mismo efecto artístico persuasivo (y sin embargo lo ha logrado un escritor castellonense) cuando el viaje por el río para descubrir y describir las comarcas aledañas, se hace por ríos de modestas magnitudes y dotados de parcas glosas geográficas, históricas y literarias, como ocurre con los dos ríos «Mijares y Palancia», de nuestra provincia. En este caso el logro por la «obra —bien— hecha» («D'Ors dixit»), si se consigue, pertenece por entero al autor del libro en que se integran tales imágenes de paisajes, de monumentos y de ciudades, digna y artísticamente seleccionadas, y recabadas del natural, para formar con sabiduría y con amor el índice fotográfico de cuanta belleza autóctona posea el país evocado.

Este es el meritorio ejemplo de singular interés folklórico del libro de José Sánchez Adell, publicado por la Editorial Everest, de León, con el título escueto de CASTELLON. En sus páginas resplandecen las fotografías más significativas de cuantos valores típicos y estéticos posee nuestra provincia, escogidas con exigente gusto artístico, acompañados de sobrios textos para su ilustración y comentario, con que la pluma del autor acredita el magisterio de su cultura.

Viendo y repasando las hojas de este libro, urna de reliquias solariegas en imágenes de impar hermosura, reflejadas en el espejo de sus páginas, vuelve a nosotros la emoción de los citados versos de Maragall, ahora en su propia lengua vernácula como corresponde a la tierra que contemplan:

«Si el mon es tan fermós, Senyor, si es mira amb la pau vostra a dintre de l'ull nostre, qué més em poden dar en un altra vida».

AQUEL

Aleluya por mil doscientos hombres

Por JESUS VASALLO

Mi amigo es algo triste, aguafiestas y pesimista. No por mala fe, sino por contextura psicológica. El alega que es castellano y dice las cosas como son. Yo también lo soy, pero a mí eso me parece un error. Aparte de que en muy pocas ocasiones responde a lo que nosotros vemos, la verdad como se sabe es relativa. De un mismo hecho, llevamos cada cual en los ojos una imagen distinta. Por eso me pongo en guardia cada vez que viene a verme. No le temo; yo tampoco tengo pelos en la lengua. Lo que sí me duele es que a veces, hable demasiado sin comprender las cosas. De ahí que cuando me anuncia su visita, procure documentarme antes. Tarea de chinos, pues como resulta fácil suponer, no sé por dónde va a salir.

Su último tema es el del paro, las crisis, la retracción económica. No es agitador profesio-

Pasa a la siguiente

(c) Ministerio de Cultura 2007

ESPAÑA SECRETA, 1869

- VII -

LA REVOLUCION EN LA CALLE

La antesala del saladero.- Cafés, tertulias, contertulios.- Tremendismo juvenil.- El teatro por horas.- Irascundia en los «clubs».- Demostraciones públicas hasta el aburrimiento

Por José Luis Fernández-Rúa

ENTRE los muchos establecimientos públicos, fáciles de transformarse en lugar de conjura y alboroto, que tanto abundaban en Madrid por aquellas fechas, uno de los de mayor categoría era, sin duda, el Café Imperial, situado en la Puerta del Sol, ocupando la manzana entre Alcalá y Carrera de San Jerónimo, con acceso tanto a la plaza como a las dos calles.

El techo era alto, por lo que pese a la concurrencia y al humo de los fumadores, estaba bien ventilado, a la par que disponía de cómodos asientos en torno a los veladores.

«En las tertulias de los cafés —puntualizaba Pérez Galdós, refiriéndose precisamente a esa época— hay siempre dos categorías de individuos: una es la de los que ponen la broza de los campesinos en la conversación, llevando noticias absurdas o diciendo bromas groseras sobre personas y cosas; otra es la de los que dan la última palabra sobre lo que se debate, soltando un juicio doctoral y reduciendo a su verdadero valor las bromas y los dicharachos. Dondequiera que hay hombres, hay autoridad; y estas autoridades de café definiendo a veces, a veces profetizando y siempre influyendo, por la sensatez aparente de sus juicios, sobre la vulgar multitud, constituyen una especie de opinión, que suele traslucirse a la prensa, allí donde no existe otra de mejor ley».

LA ANTESALA DEL SALADERO

El título de Café Imperial, en aquellos días de fiebre revolucionaria, parecía un contrasentido, sobre todo si tenemos en cuenta que formaban tertulia, en el susodicho local, personajes y personajillos que, en las aguas revueltas de la revolución, habían emergido a la superficie de la vida pública.

Precisamente en el rincón de la Puerta del Sol con la Carrera de San Jerónimo, y asomado a uno de los ventanales, tomaban asiento un grupo de jóvenes para quienes la natural sucesión del Gobierno Provisional no debía ser un orden democrático sino una especie de trapatiesta continua como resultado de la fiebre que dominaba a las masas en tan histórica ocasión.

Había entre aquellos jóvenes, con barbas, abandonadas, melenas, extravagantes atuendo y una petulancia muy propia de la edad —por su pretendida categoría mesiánica— tipos, que al paso de los años, habían de militar como prohombres en los partidos tildados de conservadores. La eterna historia. Pero en aquellos días de 1869, tal suposición hubiera hecho sulfurarse a tan abigarrada asamblea.

El tremendismo estaba a la orden del día... y lógico es que la policía cayera por allí, de cuando en cuando, para echar el guante a más de uno de estos jóvenes, entre los que abundaban escritores y periodistas. Su dialéctica era viva e incisiva, apasionada y vehemente.

A ninguno de ellos le hubiera sorprendido Charles Baudelaire, cuando con indiferencia, decía a su auditorio en el café:

—El día que yo asesiné a mi pobre padre...

O cuando el poeta maldito abordaba a un burgués turulato en un restaurante:

—Le recomiendo, señor, los sesos de niño. Son una especialidad de la casa. Un plato de auténtico «gourmet»...

Lo cual no quiere decir que aquellos jóvenes revolucionarios tremendistas no fueran unos cándidos, y que precisamente por frecuentar el Café Imperial, caían en manos de la Policía, a la primera redada, por lo que dio en llamarse al lugar «la antesala del Saladero»; es decir, de la Cárcel.

DERECHOS DE AUTOR

Estos jóvenes, periodistas y escritores, solían recalar también en el llamado teatro Infantil, donde actuaba una compañía de verso, y en donde, como fin de fiesta, se bailaba un can-can que hacía trepidar la pequeña sala de butacas.

Este teatrillo, del que era propitario un ex-sargento con vista de águila para los negocios, era muy particular. El tal empresario pagaba por el original de una comedia en un acto, de cinco, a diez duros, a los jóvenes escritores que frecuentaban el local.

Al caer el telón, cuando había aplausos, el ex-sargento tenía la osadía de salir a escena, con los actores, a saludar.

Podía ocurrir que, entre el «público» se encontraran los verdaderos autores del «engendro», que armaban un escándalo, al grito de «¡Usted no es el autor! ¡Fuera!» Pero el propietario del teatro, se acercaba a las candilejas, y sostenía con cinismo:

—¡Mi dinero me ha «costao»!

Con lo que el tiberio alcanzaba proporciones de verdadero desorden público que obligaba a intervenir a los agentes de la autoridad.

¡Así andaban los derechos de autor!

«CLUBS» REVOLUCIONARIOS

Entre los «clubs» revolucionarios destacaban, por su radicalismo exaltado, uno que había en la calle de la Hiedra, aunque no le iba a la zaga otro de la calle del Lobo (donde hoy se encuentra la calle de Echegaray).

Allí se despotricaba, a grito pelado, contra lo divino y lo humano. Se decían impunemente toda clase de desatinos y cualquier analfabeto tenía más infulas para arreglar el gobierno del país que un Tomás Campanella.

Se podían proponer toda clase de despropósitos, en la seguridad de que siempre se encontraban gentes dispuestas a la acción. Naturalmente, sabedor el Gobierno de lo que ocurría, los de «La secreta» eran habituales espectadores.

Ni que decir tiene que, para aquellos jacobinos de los «clubs», el Gobierno de la Revolución de Septiembre estaba formado por «reaccionarios». Y nadie tenía pelos en la lengua para proclamar que Nicolás María Rivero, Ruiz Zorrilla, y otros primates, estaban vendidos «al oro de la reacción».

—¡Habeis dejado de ser súbditos para ser ciudadanos!... ¡Levantad vuestros espíritus!, clamaba uno de aquellos oradores.

EL BAUTIZO

Y uno de esos ciudadanos, cuando tuvo que bautizar a su hijo, quiso que el cura le impusiera el nombre de Emilio Castelar.

—Pero —inquirió el sacerdote— ¿es un hijo de Castelar?

—No... Es mi hijo... Me apellido Sánchez... Pero quiero que mi hijo lleve el nombre y el apellido de ese gran tribuno del pueblo...

El cura aceptó lo de Emilio, pero no lo de Castelar... El chico sería Emilio Sánchez. No se llegó a un acuerdo en aquella concurrencia de pareceres, y el padre, lleno de fervor revolucionario, abandonó el templo con la criatura entre los brazos, muy digno, y no sin dejar de echar pestes contra «la raza latina».

(Esta fiebre por bautizar a los hijos con los nombres de los políticos admirados fue un mal de muchas épocas. En Francia, durante la Revolución y el Imperio. En la Italia fascista, muchos italianos impusieron a sus hijos el nombre de Benito, como homenaje a Mussolini, cuando el equivalente italiano de Benito es Benedetto. Por cierto que Mussolini, llevaba el nombre español de Benito por la admiración que su proletario progenitor sentía por Juárez, el revolucionario mejicano. ¡Así se escribe la Historia!).

MANIFESTACIONES

Con ese fanatismo y esa intransigencia, es lógico que resultara fácil organizar manifestaciones contra esto, contra aquello, contra lo de más allá. Estas manifestaciones resultaron muy concurridas al principio, como novedad, pero terminaron por quedar reducidas a minorías insignificantes. Raro era el día que no había una. Sería curioso conocer el número de manifestaciones que, en 1869, se celebraron no solo en Madrid sino en toda España.

Cierto ilustre progresista relataba que estas manifestaciones llegaron a desprestigiarse cuando en una convocatoria de madres, para protestar contra el proyecto de ley de quintas, se comprobó que muchas de las supuestas madres eran mujeres de vida airada, dispuestas al jaleo; y otra, para protestar contra el hambre, era encabezada por individuos orondos, y hasta satisfechos...

Asimismo, había periódicos —de muy corta tirada, por lo general— en defensa de las más diversas ideas. Desde el más retrógrado al más anárquico... «La Esperanza», «La Igualdad», «La Discusión», «El Combate», «La Gorda», «La Flaca»..

«La anarquía es nuestra única fórmula —escribía «Los descamisados»—: Todo para todos, desde el poder hasta las mujeres. De este bello desorden, o mejor dicho desorden ordenado, resultará la verdadera armonía. Templad burgueses: vuestra dominación llega a su fin. Paso a los descamisados. La bandera está enarbolada. Guerra a la familia, a la propiedad, guerra a Dios. Hagamos saltar la bóveda celeste como si fuera un globo de cristal».

La verdad es que, entre los elementos revolucionarios se encontraban gentes que querían pescar en río revuelto. Personajillos que, pasada la fiebre delirante, justificaban su actitud diciendo que aquella sarta de diparates la había hecho precisamente para desprestigiar la situación.

PANORAMICA

Sin embargo, «El Mundo Universal», escribía:

«Las reuniones públicas se suceden unas a otras, rivalizando todas en entusiasmo. Los ateneos y academias abren sus puertas a la enseñanza e ilustración de todas las clases. Los periódicos se multiplican con rapidez asombrosa, excediendo en número a toda ponderación y a lo que era de esperar de nuestra afición a la lectura e intervención en los negocios públicos; y, finalmente las prensas no descansan lanzando a cada hora a la excitada curiosidad de los españoles infinidad de obras políticas, ya en el estilo sereno y en la forma permanente de libro, ya en el apasionado folleto, ya en el violento y declamatorio de la hoja volante, ya, por último, en el picante y chistoso del periodismo callejero. Esperemos, pues, que de este caos resulte el orden, y de esta efervescencia, el reposado y tranquilo movimiento generador del bienestar de las naciones...»

Todo dependería desde el ángulo en que se contemplara esta realidad. Todo es según el color... Le asombraba a un viajero francés, chauvinista y gárrulo, en Londres, que los ingleses impusieron a sus calles nombres de grandes derrotas: Trafalgar, Waterloo...

PYRESA

- y VIII -

El buen ejemplo... como excepción

Hablar y entenderse.-El teatro, politizado.-Los sarcasmos de la depuración.-Entre Frascuelo y Lagartijo se divide el país.-Siguen los discursos.- Dramático balance de un año

ANTE todo, lo que importa es el hombre... En las grandes convulsiones políticas, crisol de espíritus bien nacidos es el ser tanto leal a que se defiende como tener respeto al que se discrepa. Las diferencias en cuanto a ideas no deben enturbiar la convivencia.

Aunque, por desgracia, no siempre el espíritu cívico se impuso a la vulgaridad de los rencores personales, fruto podrido de las discordias civiles.

Por fortuna, siempre se producen hechos aleccionadores.

Era a la sazón gobernador civil de la provincia de Ciudad Real, Francisco Flórez García, revolucionario de buen cuño, que se había de hacer famoso años más tarde no como político sino como autor teatral. ¡Veleidades de la fortuna! El poncio recibió un telegrama de Madrid en el que se le comunicaba que el general don Antonio del Rey y Caballero, que estaba al frente de la guarnición, conspiraba contra el Gobierno.

El gobernador no se anduvo por las ramas. Llamó a su despacho al jefe militar de la provincia y le habló de esta o parecida guisa:

—Mire usted, general; estoy al corriente de que está usted conspirando contra el Gobierno. Tengo la orden de actuar con toda energía. O le envío a Madrid, detenido o dimito de mi cargo... Pero si usted me da su palabra de que se mantendrá al margen de toda conjura, en ese caso como si esta entrevista no se hubiera celebrado...

El general del Rey y Caballero se puso en pie, como movido por un resorte, y mirando fijamente a su interlocutor, le contestó:

—Ha empleado usted el único recurso para vencerme... No solo le doy mi palabra sino que, en tanto —y solo en tanto— esté usted al mando de esta provincia, tendrá usted en mí a un leal colaborador...

Y así fue, hasta tal punto que, al mas pequeño desmán que se producía en Ciudad Real, el general del Rey y Caballero se endosaba el uniforme y acudía presto al Gobierno para auxiliar a la autoridad civil.

Años más tarde, cuando no era gobernador Flórez García, el general se sublevó contra la República y fue nombrado, por el Jefe del Poder Ejecutivo, Serrano, Director General de la Administración Militar. Una de las primeras cosas que hizo fue llamar a su despacho al exgobernador.

—Le he mandado llamar a usted —le dijo el militar, sin mayores preámbulos— porque me han pedido el nombre de un candidato para el gobierno civil de Ciudad Real, en donde usted sabe que gozo de gran predicamento, y me he acordado de usted...

—Pero... —se sorprendió el visitante— ¡usted sabe que soy enemigo de la actual situación!... Creo, a pesar de todo lo ocurrido en la democracia... De todos modos, ha sido para mí un honor...

El general no se inmutó:

—¡Déjese de monsergas!... Usted es un hombre honesto, y eso es lo que vale... Así que, si quiere, ya sabe usted, gobernador civil...

Declinó, cortesmente, Flórez García, la invitación. Pero a los pocos días necesitó recomendar a un amigo malagueño, militar retirado, de escasa graduación, para que ingresara en la Dirección General de Administración Militar. Pocas horas después, recibía un billete: Mande usted a su amigo. Eso está hecho».

LA POLITICA Y LO SOCIAL EN EL TEATRO

El teatro se politizó. Mientras aquellos autores gozaban de las simpatías de los gobernantes de la Revolución, tuvieron facilidades para estrenar; otros, que no se apresuraron a adherirse, o que había destacado en el anterior régimen, no encontraban más que trabas. Y si estrenaban, aparte del «meneo» la crítica los ponía de chupa de dómine.

La pasión política alentaba situaciones injustas.

Por cierto que algunos autores trasladaron a la escena «la cuestión social»; tema que los estadistas, en aquella hora, no calaron en toda su profundidad. También aquellas obras teatrales, a su modo eran mensajes, como ahora se dice. Y uno de los autores que estuvieron más acordes con esta realidad, por vía de ejemplo, fue Enrique Gaspar, diplomático de carrera y teatralmente muy realista. Había en sus obras verdadera preocupación social, como lo demostró con la comedia «La levita», estrenada en 1868, y «Don Ramón y el señor Ramón», al año siguiente:

Enrique Gaspar combatió los convencionalismos de una sociedad hipócrita que permitía, bajo una falsa capa de aparente bondad, una serie de atropellos y descaradas injusticias con las gentes desheredadas.

EL COMANDANTE VILLAMARTIN

Entre los tipos singulares que la resaca de la Revolución sacó a flote, figuraba un exmilitar, con merecida fama de gran táctico, que escribía —para ganarse la vida— en el periódico republicano «La Discusión», cuya redacción estaba instalada en la calle de la Ballesta.

El comandante Villamartín, que era persona de gran talento, había sido ayudante del general Novaliches en la batalla de Alcolea, y fue expulsado del Ejército por reaccionario. El comandante Villamartín que escribía unos comentarios militares muy leídos, había sido condenado poco menos que a morir de hambre.

RIVALIDAD TAURINA

La discordia civil había dividido, ciertamente, a los españoles en muchos partidos. Pero había algo en lo que los españoles se dividían solo en dos grandes bandos: frascuelistas y lagartijistas.

Los dos grandes ídolos de la muchedumbre eran Salvador Sánchez (Frascuelo) y Rafael Molina (Lagartijo).

A la gente le dio por decir que mientras Frascuelo era demócrata, Lagartijo era reaccionario. Todo ello, quizá, porque mientras Frascuelo contaba entre sus amigos a algunos mascarones de proa de la Revolución, el otro frecuentaba la amistad de los señoritos andaluces.

El caso es que aquella pugna torera, continuadora de que, en anteriores generaciones, habían mantenido Curro Guillén y José Cándido; Juan León y Antonio Ruiz; Cúchares y Chiclanero; El Gordito y El Tato, tenía una digna continuación en los dos citados espadas.

Los días de corrida no había interés por manifestación, mitin o asamblea de las Constituyentes.

—¡Por dos reales... a los toros! gritaban los conductores de carruajes, con el mismo sonsonete que empleaban en otras ocasiones para decir ¡Por dos reales... al patíbulo!

Hervía la muchedumbre en el redondel, embriagada por la faena de los matadores.

—¿Así torean los hombres!, escupían los partidarios de un diestro.

Replicaban con majeza los otros:

—¡«Tié» bemoles el gachólitro del capote?... ¡Le digo a usted?... Ni que el toro fuera un gato...

Y se armaba la de Dios es Cristo.

LA EVASION DE CHESTE

El general Conde de Cheste, uno de los caudillos militares del último Gobierno de Isabel II, tras huir al extranjero disfrazado de pastor, regresó a España en la creencia de que, dado de baja en el Ejército, el tiempo habría borrado rencores.

El ministro de la Gobernación, Sagasta, ordenó que lo detuvieran, lo que dio motivo a una interpelación en Las Cortes. Sagasta se mostró displicente e irónico, y dispuso, además, que el general fuera desterrado a Canarias. Antes de ser embarcado para las Islas, el general Cheste fue sometido a vigilancia en el Cuartel de Ingenieros de Puerto Real. Como era muy menudo de cuerpo, el confinado aprovechó las sombras de la noche, se quitó la ropa y logró deslizarse por los barrotes de una ventana, con la ayuda de su ayudante Aizcorbe. Con este, embarcó en el pequeño brick «Britania», alcanzó la costa de Portugal.

EL SILOGISMO DE MONTERO RIOS

Las Constituyentes del 69 no fueron, ciertamente, el «estamento de sordomudos», como con popular gracejo se denominó a la asamblea de Patricios del Estatuto Real, en los años de Mártires de la Rosa. Los oradores —algunos de una elocuencia como difícilmente se encontrará otras— no tenían pelos en la lengua. Hasta la minoría de ríos como el Obispo de Jaén y el rechista contaba con parlamentacanónigo Manterola que estuvieron a gran altura.

Montero Ríos empleó su habilidad dialéctica para identificar a aquellos adversarios de las ideas progresistas. El que más tarde sería Presidente del Consejo con la Restauración, y fecundo cultivador de una cosa que se llamó la «yernocracia», se expresaba así: «El pueblo español, levantado en septiembre del año anterior, derrocó una dinastía secular que era obstáculo para sus aspiraciones y eligió unos representantes que sustituyesen con otro nuevo edificio político que él había derribado. Entre ellos han elegido a los señores Obispos y al señor Canónigo, y en el mero hecho de aceptar estos sus cargos han sancionado esa revolución, puesto que SS.SS. no podían venir aquí en virtud de una teoría condenada por todos, como lo está la teoría de los hechos consumados... La Iglesia, pues, está identificada con nosotros, y desde que han venido estos diputados aceptando nuestra revlución no podemos ya caer que la Iglesia conspire contra nuestras libertades. La causa de la libertad y de la religión han quedado hermanas para siempre con el mero hecho de la diputación de esos señores...».

En rigor, un sofisma. Pero que confirmó las dotes políticas de Montero Ríos.

«AQUI YACE...»

Periclitaba 1869, cuando el Gobierno, vista la situación, suspendió las garantías constitucionales. El general Prim podía escribir a su madre: «Ya se acabó la jarana, y gracias a Dios ha concluido pronto y bien».

«Al finalizar este año —resumen, no sin melancolía, el historiador don Pío Zabala— aparecía el nuevo régimen como algo ya gastado y envejecido».

PYRESA

Aleluya por mil doscientos hombres

Viene de la anterior

nal; no quiere montar sobre los hechos que comenta, teorías de tipo doctrinal. No es de esos que intentan derribar todo lo derribable sin tener prevista su sustición. Es más, creo que no le gustan las complicaciones. Parece un hombre alejado de la política; pero es lógico también, que le preocupen sus implicaciones sociales. Por otra parte, el hecho en sí resulta estimable. Lo peor sería su indiferencia. Y conste que pertenece a un estamento que cuando es preciso —con harta frecuencia— se aprieta el cinturón y sea lo que Dios quiera. A él no le afectan las quiebras demasiado. Tiene buen conformar; es humano e inquieto. Por eso le perdono el tono en que en ocasiones me habla, como si yo fuese culpable.

Bien; he tenido una estupenda ocasión para detener sus ímpetus. Me vino hablando de cierres de empresas, de conflictos, reclamaciones de jurados, expedientes y despidos. Yo no pude decirle, por supuesto, que la situación sea boyante. Es difícil, y afirmar lo contrario, hubiera sido total insensatez o vana mentira por mi parte. Pero si traté de convencerle de qué aspectos positivos, habrá por algún lado. No supe responderle cuando me preguntó con reticencia si creía en el nuevo Plan de Desarrollo. Yo siempre y no es por presumir, procuro mantener en alto y al viento, la bandera de la esperanza. Por eso miro el porvenir con fe. He sufrido muchas decepciones en este terreno y en el de la amistad; pero no tengo ningún interés en curarme de esta dolencia —si así s e puede llamar— que padezco. Soy un enfermo recalcitrante.

Reconozco que esta vez, cuando mi amigo me hablaba, he tenido una baza fuerte a mi favor. El me reprocha siempre los errores de los estudios económicos, la falta de adecuación entre palabras y realidades, las fantasías que se lleva el viento. Hay que ser justos. Con frecuencia entre lo que oímos y lo que se hace, media larga distancia. Por ejemplo, consignamos crecidas cifras en puestos de trabajo y después no se ven por parte alguna. La intención es excelente, la voluntad también; más, el hombre propone y las circunstancias deciden. Ahora, no. El caso es distinto. A mí lo que me interesa es el hombre. Y afortunadamente, esta vez sé con seguridad —y mi amigo se ha convencido de ello de que habrá sitio para la noble labor de mil doscientos trabajadores, en otros tantos puestos reales, sin trampa ni cartón. Entrenados a conciencia durante varios meses.

Están ahí, en dos inmensas factorías industriales recien inauguradas. Nadie puede dudarlo. Productos químicos Esso, en Castellón y fibras Esso, en Zaragoza. Nuevas actividades, técnicas de hoy, junto al campo de nuestros amores y de nuestros pecados. En una planta, veinte mil toneladas de caproiactama. El nombre no es fácil de pronunciar. Se trata de la materia prima imprescindible para la fabricación de fibras sintéticas. Ya no habrá que importar ese producto. Nylon en España por vez primera, para un millón y medio de pares de medias. En la otra planta, cerca de seis mil toneladas anuales de hilados simtéticos. Las más modernas instalaciones de Europa, cuatro mil quinientos millones de pesetas y un respiro ancho para la balanza de pagos.

Ya ves, amigo mío, que los extranjeros confían en nosotros. Aquí han metido, aparte de nuestra participación, dólares a chorro. Ello debe alegrarnos Pero lo más importante, lo que nos enorgullece, es que en un tiempo áspero para la economía internacional, se produzca este hecho incuestionable: mil doscientos puestos de trabajo que nadie niega. Una aventura digna de estímulo; sobre todo ahora que se habla tanto de la reforma de la empresa. Capital y trabajo pueden marchar unidos en tan nobles lides. No se si será un sueño, pero yo así lo deseo. Y mi amigo también. Por eso expresamos nuestra gratitud a los que han montado estos nuevos complejos. Porque lo que nos importa, midiéndolo en puestos de trabajo y de esperanza, es el futuro de los hombres de España y de cuantos con ellos viven, aman, laboran y sufren o se alegran en sus hogares. Hoy mi amigo está contento. Sus labios entonan el aleluya que le inspira su corazón esperanzado. (PYRESA)

DEPOSITE SU CONFIANZA EN NUESTRA SENSACIONAL OFERTA

EDIFICIO FADRELL

(Chaflán Maestro Vives-S. José, frente Estación Servicio Fadrell)

Construcción lujo a precios económicos. Todos los detalles de la misma los comprobará en la planta piloto.

Visítenos y se convencerá.

Lo podrán atender todas las tardes de 3 a 6 horas en la obra o en nuestras oficinas centrales, Gral. Aranda, 15. Telf. 22-07-73.

Ventas garantizadas por el Banco Central, según Ley 57 del 27-7-68.

AMPLIOS BAJOS COMERCIALES. Altura 5 metros

Por su situación únicos en Castellón.

Llaves en mano.

LUENSA, S. L.

PRO-GRA-MAS tve

MATINAL

9'45 Carta de ajuste.
10'00 Apertura y presentación.
10'02 La fiesta del Señor.
11'00 Horizontes.
11'30 Concierto.
12'30 En directo balonmano. Bofarull-At. Madrid.

SOBREMESA

2'00 Avances.
2'02 Club mediodía
2'45 Perfil de la semana
3'00 Telediario
3'15 España en el mundo

TARDE

3'30 Musical 69.
4'29 Avances.
4'30 Dibujos animados.

INFANTIL

4'45 Día de fiesta.
5'45 Avances.
5'46 Información deportiva.
5'49 Fauna.
6'20 Viaje al fondo del mar.
7'20 Información deportiva.
7'30 Retransmisión deportiva.

NOCHE

9'29 Avances
9'30 Telediario
9'59 Avances.
10'00 Sesión de noche (Hoy «Regreso de un gangster»)
11'45 Telediario
11'55 El oro del tiempo.
00'04 El programa de mañana.
00'05 Cierre.

SEGUNDA CADENA (Programa U. H. F.)

6'15 Carta de ajuste
6'45 Presentación y avances
6'47 La familia Adoams.
7'15 Teatro Real. (En directo desde el Real de Madrid, concierto de la orquesta de la TVE).
9'30 Telediario.
10'00 Avances
10'02 Nuevas gentes
10'30 La hora de Dick Powell
11'30 Cierre.

con U H F incorporada y ahora.... 18 meses de plazo

Distribuidor Provincial y Servicio técnico:
Radio Meneu TEL. 359 VILLARREAL

Concesionario Castellón Capital:
Ferpa Huerto Sogueros, 10 • Tel. 215290

(c) Ministerio de Cultura 2007

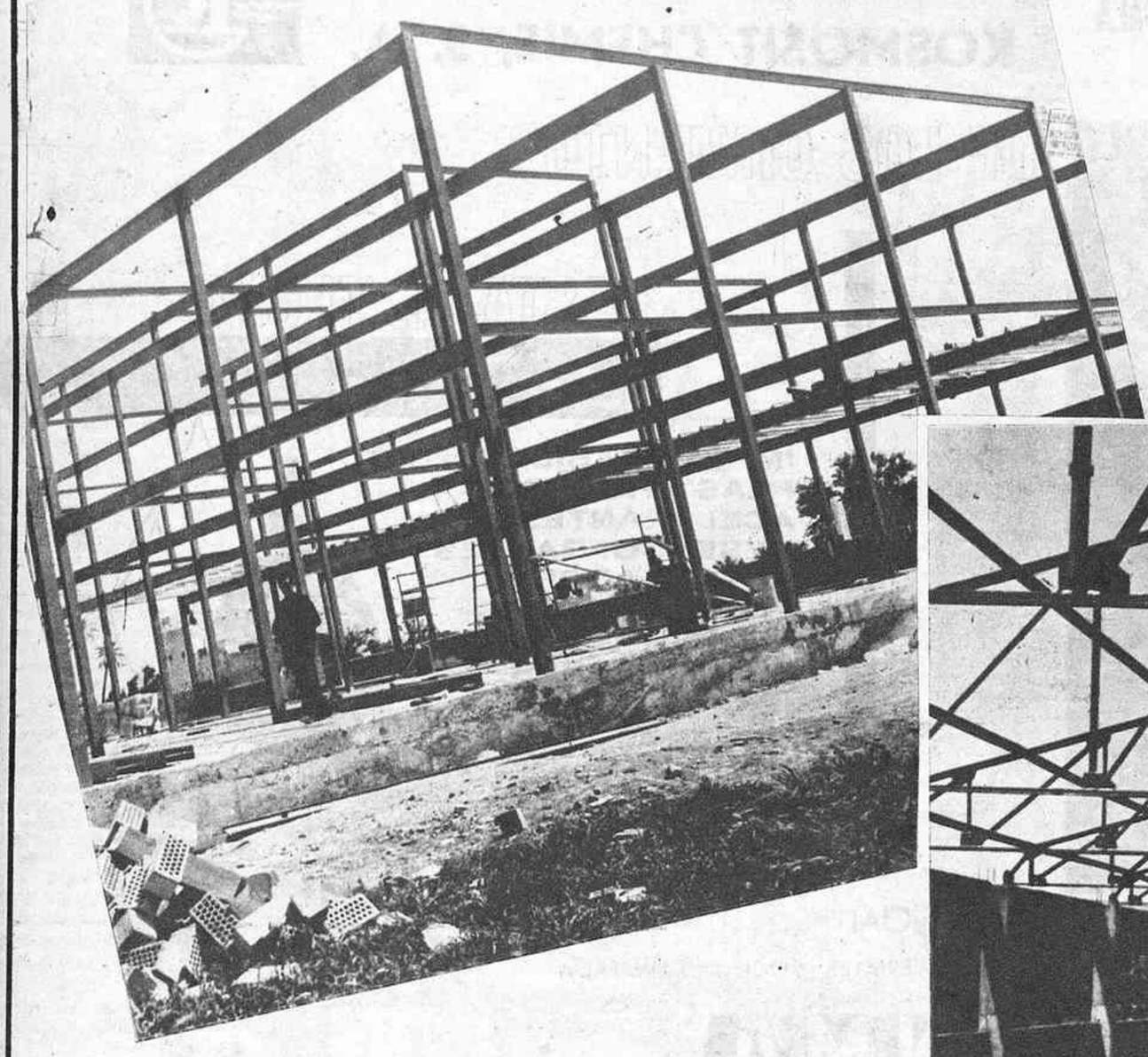

Construcciones Metálicas

Bucoge

Teléfono 557

BENICARLO

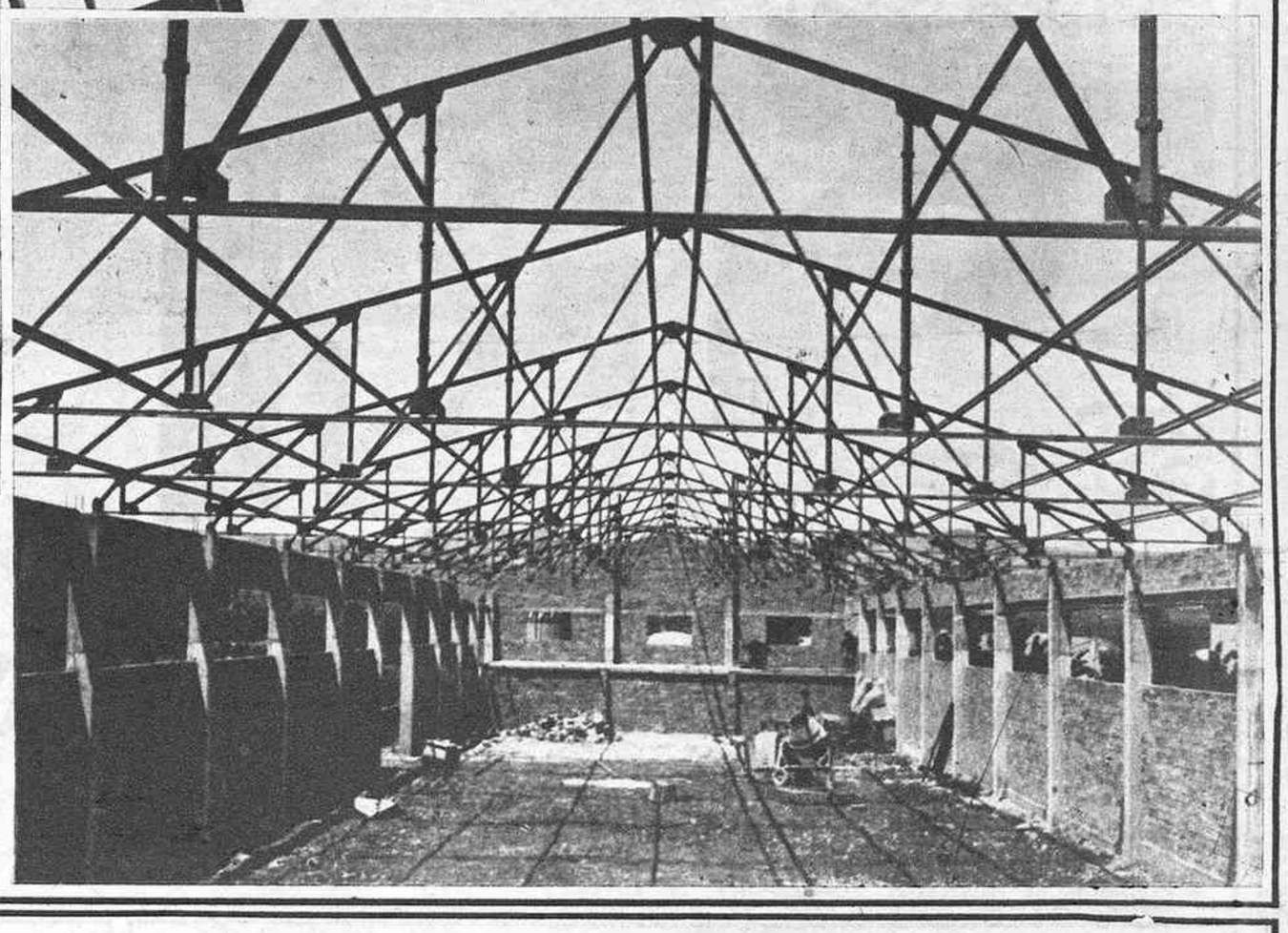

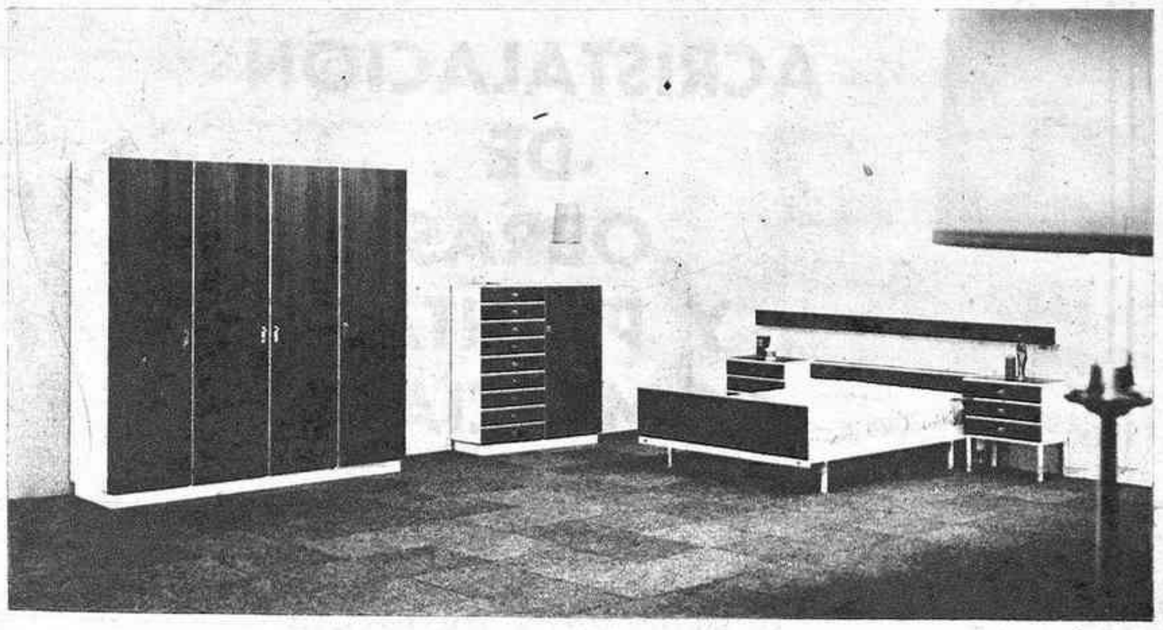

añada a su vida la alegría de un dormitorio

palau®

¡Sí!, añada la alegría de un dormitorio

moderno. Práctico. De línea europea.

¡Sienta la alegría de tener un dormitorio Palau!

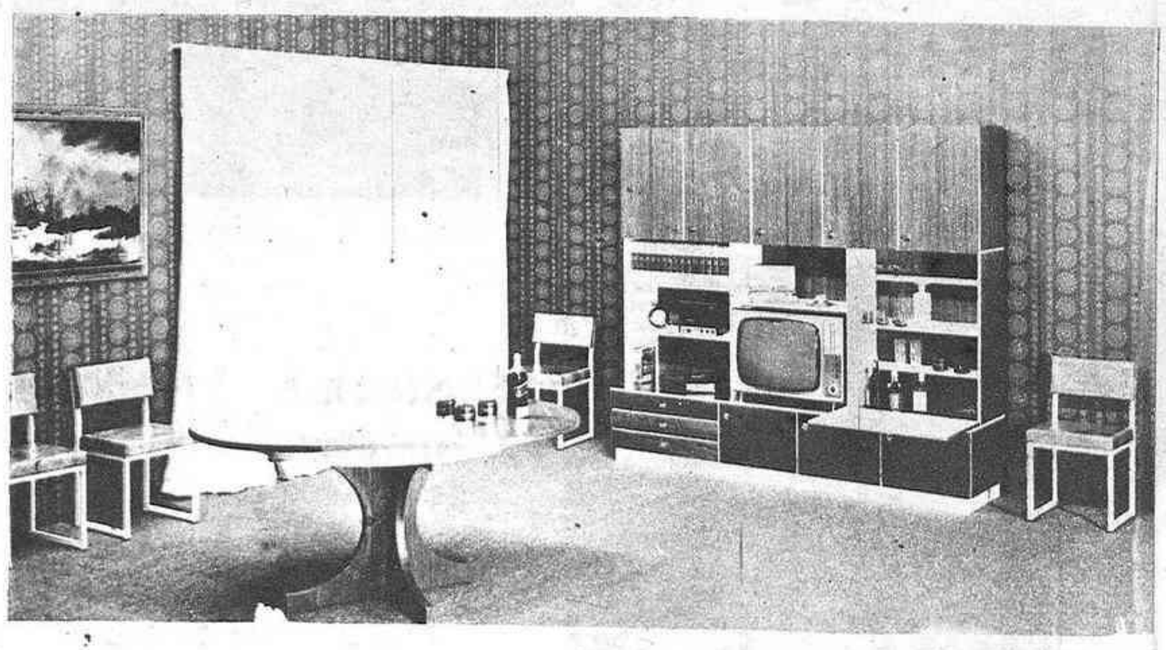

MUY CERCA DE SU CASA ENCONTRARA UN DISTRIBUIDOR

este establecimiento tiene muebles palau®

Fabricados y garantizados por

muebles palau® s. a.

Belascoain, 30 - Benicarló (Castellón)

(c) Ministerio de Cultura 2007

S ceramica scala burgos

EL MATERIAL SANITARIO DE HOY

TODA CONSTRUCCION MODERNA CUENTA CON SANITARIOS SCALA

ELEGANCIA Y DISTINCION EN SU HOGAR

KOSMOSIT CHEMIE, S. A.

DE LOS CIMIENTOS

HASTA EL TECHO

IMPERMEABILIZANTES
PLASTIFICANTES
ACELERANTES
DESENCOFRANTES
RETARDADORES
VITRIFICADORES
ANTICONGELANTES
PROTECTORES

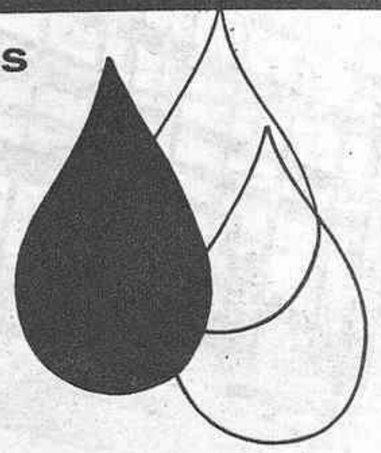

GARANTIA PARA SU OBRA

DISTRIBUIDOR PROVINCIAL:

CONSTRUCCIONES Y MATERIALES, SOCIEDAD LIMITADA

CONMA

Distribuidores de FIBROCEMENTOS «TUBOLIT» y VIGUETAS «SAEM»

Tenerías 57 chaflán a Torreblanca
Teléfonos 220979 y 221656

CASTELLON DE LA PLANA

Cooperativa
de Carpinteros
Stmo. Cristo del Mar

CRISTO DEL MAR - 215 - 94 bis

BENICARLO

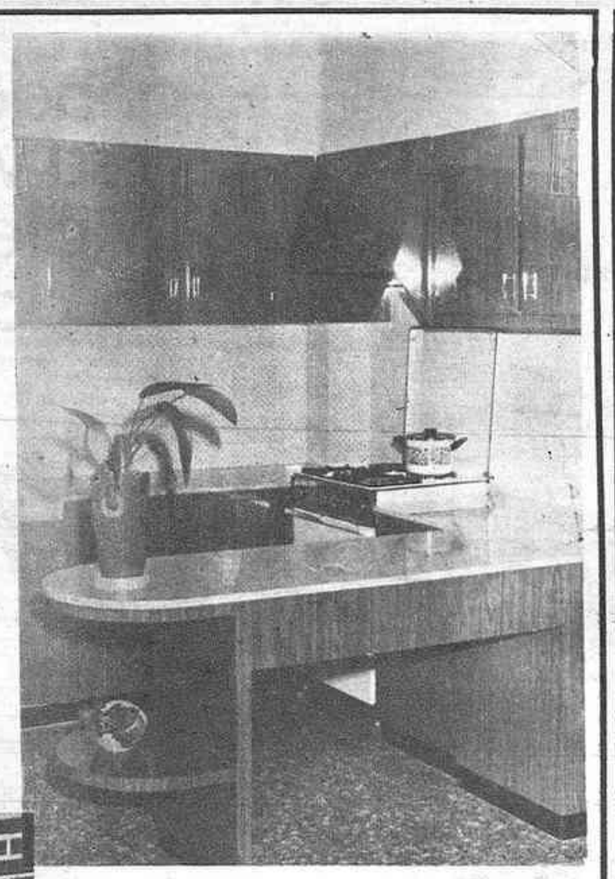

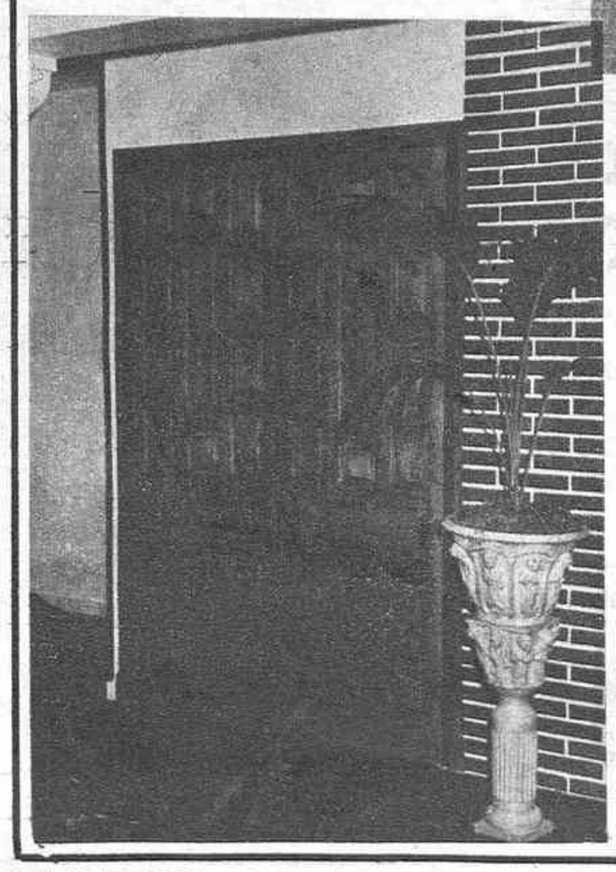

CARPINTERIA
EBANISTERIA

ESPECIALIDAD EN COCINAS
DE FORMICA, RAILITE y
SIMILARES

PRECIOS ECONOMICOS

CALIDAD EN CONFECCION
Y ACABADO

PIDANOS PRESUPUESTO...
Y VERA COMO LE INTERESA

ACRISTALACION
DE
OBRAS
Y PLANTAS
COMERCIALES

CRISTALERIAS
SEBASTIA

CASTELLON
BENICARLO

ESPEJOS
PARA EL
MUEBLE DE
ALTA CALIDAD

MODERNO SISTEMA DE PLATEADO

(c) Ministerio de Cultura 2007

Azulejos Vives, S. L.

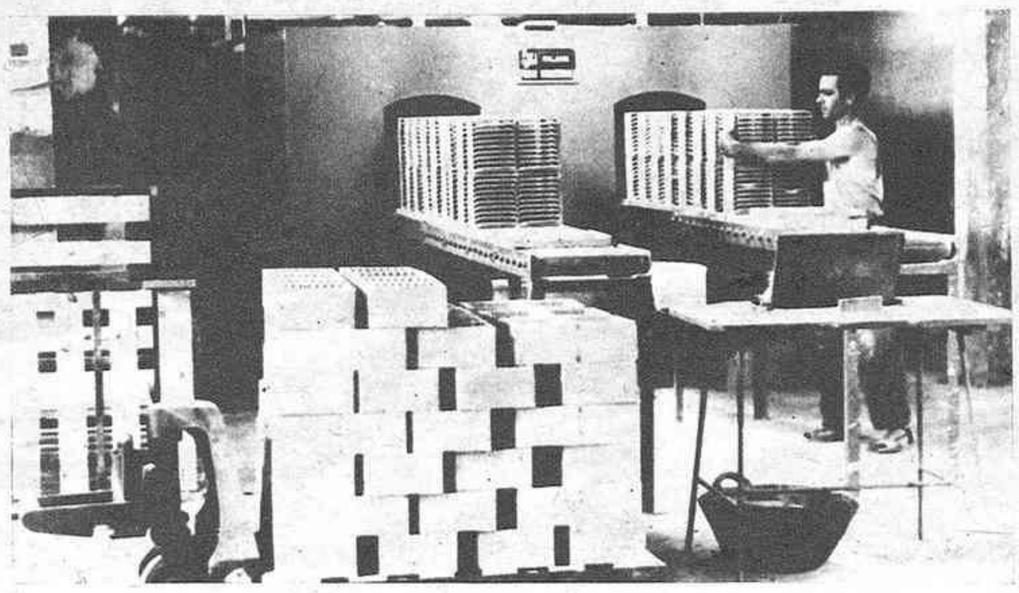

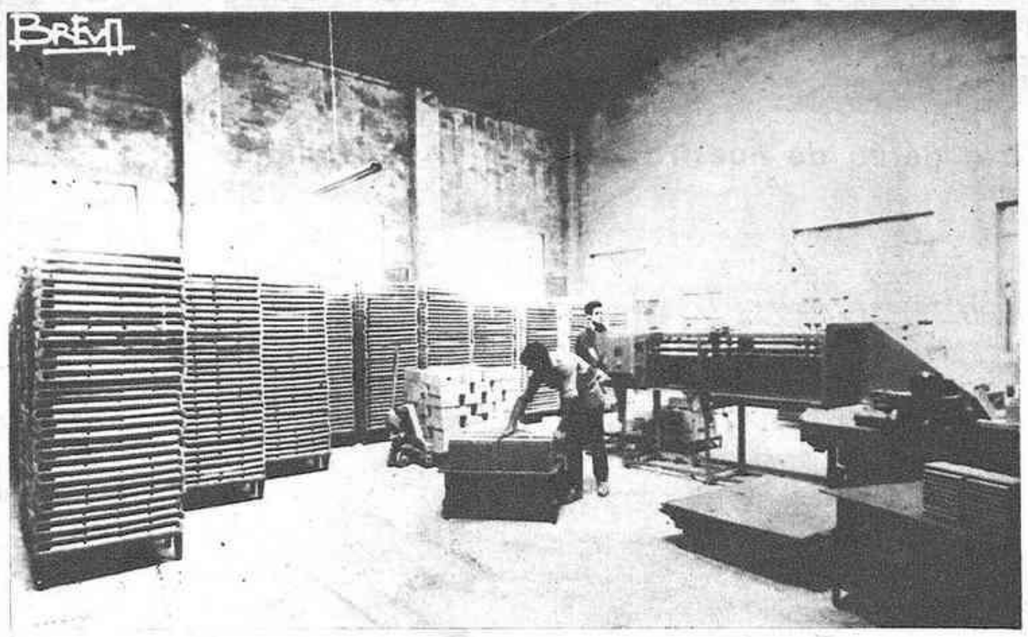

FABRICACION DE AZULEJOS BLANCOS

Y COLORES,

CON LOS SISTEMAS MAS MODERNOS

DIRECCION POSTAL: AVDA CASTELLON S/N

TELEFONOS | FABRICA 146
PARTICULARES 24 Y 96

ALCORA

(CASTELLON)

(c) Ministerio de Cultura 2007

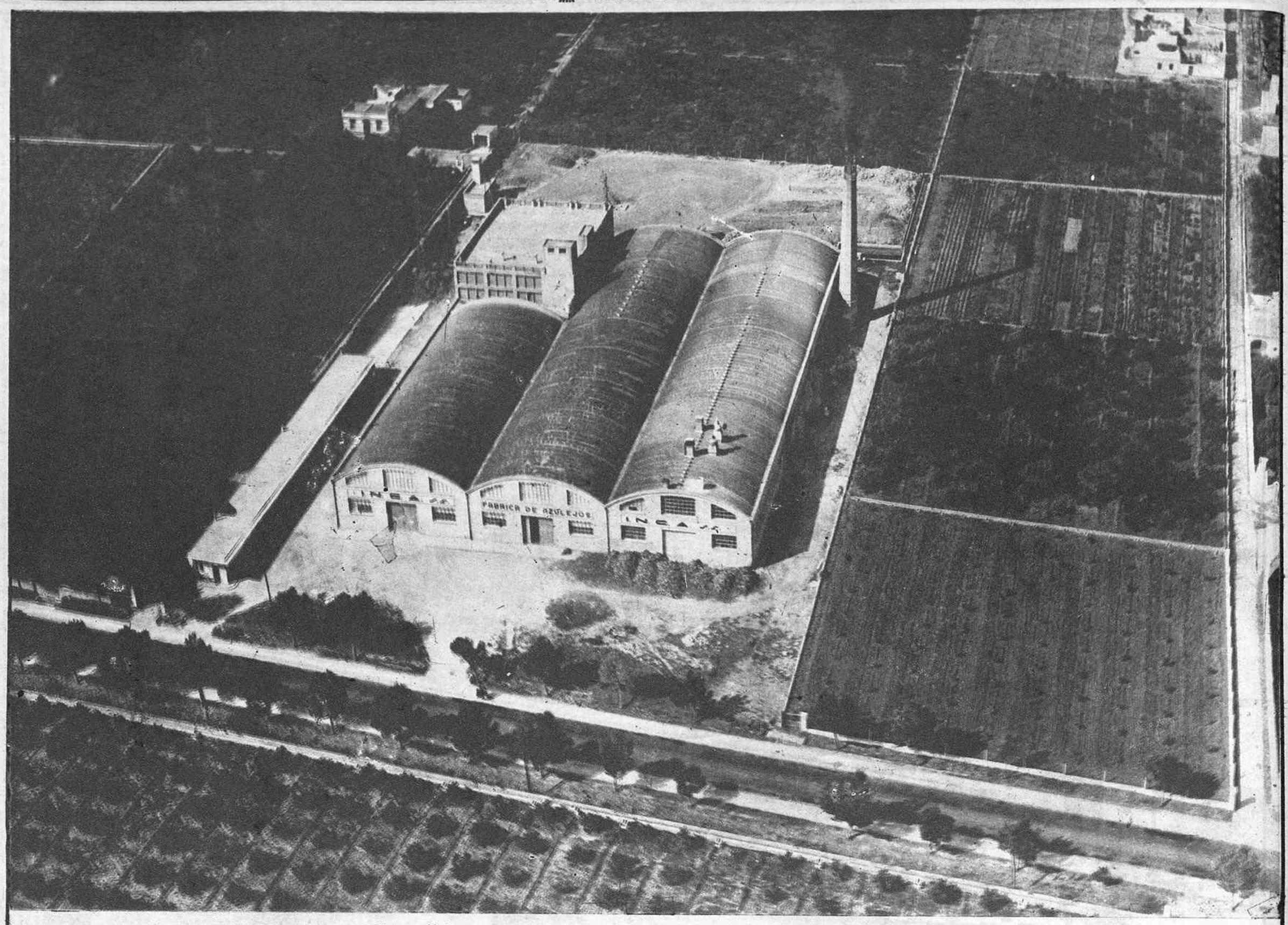

Vista aérea de nuestra Factoría en Castellón

INDUSTRIAL CASTELLONENSE AZULEJERA, S. L.

INCA, S. L.

CARRETERA GENERAL DE VALENCIA A BARCELONA

Apartado de Correos, 117 - Teléfono **216395**

CASTELLON DE LA PLANA

(c) Ministerio de Cultura 2007

Los precios del ganado vacuno, equilibrados

Han descendido mucho los de lanar y aumentan los de cerda

Los canales de ternera -Lugo- a 91'50 ptas. máximo

RESUMENES por todas partes y examen de situaciones ganaderas. La realidad parece olvidada y ésta es interesante. Los precios de lo vacuno se mantienen en equilibrio estable, que no es poco, después de unos días en los que se ha movido casi con entusiasmo el mercado ovino y bastante, el porcino. Como la demanda de vacuno —de leche y para sacrificio— no hizo más que sostenerse ya está bien conservar el prestigio mercantil.

En la provincia de Santander anuncian que durante 1968 fueron exportadas vacas por 875 millones de pesetas y 350, en terneros, que son sumas importantes en economías campesinas. En cuanto a precios, en la provincia de Lugo, una de las más importantes ganaderías del país, anuncian los precios que rigen: Para terneras, canales de 82 a 90 kilos a razón de 91'50 pesetas kg. cotización máxima, y así sucesivamente y cada diez kilos hasta llegar a animales que exceden de 200, que serán a menos de 80 ptas. Toros desde 54 a 62; novillos, de 55 a 62'50; bueyes, de 53 a 58; vacas extras, de 54 a 58; primeras, de 50'50 a 53'50; segundas, de 48 a 50 y terceras, de 45 a 47'50.

Lo ovino ha descendido bastante en la calidad lechal, cotizado ahora a menos de 60 ptas. kilo vivo.

De verdad hay mucho interés industrial de adquisición. Los primales, idóneos para engorde y mayor peso, hubo —y hay— días en que parecen arrebatarles de las manos, acaso porque no hay piaras grandes, aptas para matadero en el mejor mes de sacrificio.

Hablando de ganado porcino, parece que existe decidido empeño de establecer el libro genealógico, velando por la pureza, y organizar explotaciones verdaderamente técnicas para suministro de ejemplares de calidad. Recientemente, en una reunión del Sindicato Nacional de Ganadería, el presidente, don Manuel Mendoza Ruiz ha sugerido la necesidad de una asamblea en Jerez de los Caballeros, a fin de constituir una asociación de criadores de ganado porcino de razas ibéricas y la constitución, asimismo, de un consejo regulador para la denominación de origen y calidad de los productos de dichas razas, que tendría lugar dentro de este mes.

El consumo de leche y productos lácteos

UNA de las directrices actuales de mejora ganadera radica en el incremento de la producción de carne de vacuno, debido al déficit existente, que obliga a cuantiosas importaciones. En este caso el consumo ha crecido por encima de las disponibilidades, habiendo alcanzado niveles relativamente altos en comparación con los existentes 20 años atrás, aunque todavía queden alejados de las cifras medias de consumo del Mercado Común, de Inglaterra, o Estados Unidos.

Pero no debe olvidarse la necesidad de aumentar a la vez la producción de leche, que debe unirse al objetivo anterior, no en virtud del déficit existente, (que también obliga a importaciones), sino principalmente en función del escaso consumo actual. Este es de unos 80 litros de leche por habitante y año, comprendiendo en esta cifra la leche fresca o esterilizada, y los derivados lácteos como la mantequilla, el queso y los helados. No es una cifra europea, y falta bastante para acercarnos a las mismas, habiendo otra circunstancia destacable, cual es la mala o irregular distribución de la leche dentro del país, en cuanto a consumo

Este es muy elevado en las provincias con gran censo vacuno lechero, como son las 4 gallegas, Asturias y Santander, en donde pueden encontrarse cifras medias de consumo por habitante y año, de unos 200 litros, cifra francamente europea. Pero en otras regiones del país el consumo de leche es ridículo, por ejemplo en Jaén, Cuenca o Albacete, provincias que oscilan entre los 4 y los 6 litros de leche por habitante y año.

No es fácil resolver de modo inmediato esta irregular distribución pues las provincias con cifras tan mediante la aplicación del frío, por ción del vacuno lechero, que es el que mejor puede suministrar a las grandes masas de la población. Ya la FAO ha rectificado su postura contra la cabra, a la que consideraba responsable de la aridez de muchas áreas de la cuenca del Mediterráneo (hecho que puede ser cierto en bastantes casos, al haber acabado con el tapiz vegetal, favoreciendo con ello la erosión del suelo), volviendo a recomendarla en todas estas zonas de bajo consumo lácteo, como mejor posibilidad para incremento del mismo. Es evidente que muchos rebaños de ovejas podrían llevar suficiente número de cabras para un sustancial aporte de leche a la población humana de la zona, que por lo general no es demasiado densa en relación con la abundancia de rebaños, en estas provincias precisamente ganaderas. Hay que pensar seriamente en el frenado de la disminución paulatina de cabras, que nos agravaría el problema precisamente en estas áreas de consumo más deprimido.

Hoy el transporte de la leche ha mejorado mucho, y se va disponiendo de medios adecuados para llevarla a largas distancias, fundamentalmente de tres tipos distintos. Uno de ellos es el transporte de leche fresca a distancias largas ser la fabricación de leche en polvo ejemplo con camiones isotermos. Otro, recomendado por el Banco Mundial en su reciente informe sobre la agricultura española, podría ser la fabricación de leche en polvo en las zonas con excedentes, y la reconstitución de la misma en las deficitarias, para ser consumida como leche fresca; con este sistema los gastos de transporte se reducen mucho. Cabe el tercero, quizás el más adecuado para las zonas rurales de bajo consumo, que consiste en el aporte de leche embotellada y esterilizada, apta para conservarse durante largos períodos. En unos tiempos en que la cerveza está desplazando al vino a nivel de aldea y cortijo, y la gaseosa llega hasta zurrón de pastor, no hay motivo para que no alcance igual trato la leche, alimento de mucha calidad bromatológica.

No se trata solo del consumo de leche por niños, débiles y enfermos y ancianos, sino de la extensión de este consumo a toda la población, y en especial a las edades y personas más productivas.

No basta con el consumo de leche fresca. No pueden olvidarse ni el queso ni la mantequilla, el primero de gran calidad proteica y la segunda con mucha energía concentrada, que además aportan una serie de nutrientes esenciales para el organismo humano. Hasta la fecha el consumo de ambos es muy bajo. De mantequilla no se llega a 400 grs. por español y año, y de queso no se llega a los dos kilos y medio, que aún sin pretensiones de comparar con el consumo francés, hablan claramente de la necesidad de una multiplicación bastante fuerte.

ENRIQUE CASTELLA

El Campo y la Ganadería

Fríos, nuncio de buena cosecha cereal

En las dos Mesetas, los pastos han disminuido sensiblemente

Por LUIS CALABIA

LAS durísimas heladas de los primeros días del mes parecen anuncio de una buena cosecha cereal. Falta mucho tiempo para que se perfile, pero siempre es bueno arrancar de una buena meta y llegar a otra mejor y más provechosa.

No que decir tiene que donde los termómetros bajaron ostensiblemente, los pastos han sufrido un rudo golpe; es lógico que en este tiempo sucedan quebrantos de esta clase y que lo bueno para un cultivo sea malo para otro empezando por el espontáneo de la hierba. En las dos Mesetas se está notando al no dejar títere con cabeza los "bajoceros" a todas las horas del día y de la noche.

Creemos que enero será rudo esta vez, y que si ha llegado helando se despedirá también de la misma manera, no sin dejar nevadas y lluvias posteriores en el camino, con escarchazos tremebundos; algo que parecía perdido desde hace algún tiempo acá. Ganarán los sembrados de trigo, cebada, avena y centeno, perl es posible que no sea así para cultivos propios del Mediterráneo, que tantas divisas ganan en el exterior español, por más, el vaticinio es consecuente también a empirismo que no tienen fundamento científico de ninguna clase.

Hasta la fecha y para el campo del interior, en estos días, con color de nieve en todas partes o en casi todas, es posible que el "abono natural" —por lo que esponja la tierra cuando hay nieve encima de ésta— cambien el panorama verdinegro de hoy por un tono esmeralda, allá por marzo, mientras los campesinos se aferran a volcar semillas propias de primavera en cuanto sea posible hacer labor útil en las parcelas...

El Servicio Nacional de Cereales cuenta alrededor de 250.000 vagones de trigo nuevo y viejo, en la proporción de 4-1 en favor del primero. Las harinas continuan a idénticas valoraciones, según clase, a partir de 8'50 ptas. kilo.

¿Hacia una libertad en el precio del vino?

Las noticias sobre el mercado del vino, no son malas, ni buenas. Hay confusión y nada más. Que hay vino en España lo saben todos; pero que nadie quiere vender a bajo precio, también. Las ofertas hechas de 50 millones de hectólitros de vino a fin de no importar caldos argelinos, de dudosa calidad, no la hemos entendido como solucionadora de una realidad frente a las apetencias de los cosecheros. Es posible que esa cantidad nos la bebamos los españoles, aún consumiendo poco, en menos de veinte o veinticinco días, sin exagerar, de manera que si no se sacan mejores propuestas, vino de Argelia tendremos.

Si las declaraciones vinícolas en las Jefaturas Agronómicas tuvieran ecos de certidumbre —el campo sigue mintiendo— el mal negocio en que están actualmente metidos los vitinicultores de todas clases quedarían zanjado en una semana, por el simple hecho de un recuento de caldos en cada provincia.

Para terminar, se están haciendo operaciones a base de vinos viejos y de escasa calidad, a partir de 40 pesetas en Extremadura.—(PYRESA).

Firmeza en el mercado de piensos

Los precios de protección son los imperantes

DESPUES de las fiestas, todavía no está desesperezado el mercado de piensos. Sin embargo, se puede asegurar que existe firmeza en los tenedores de cebada, avena y maíz. Los precios de protección son los que imperan en los centros mercantiles.

La importación maicera —estamos trayendo maíz de Suráfrica y Brasil— está haciendo buenas valoraciones nacionales, con un solo pagano: el ganadero que tiene necesidad de adquirirlos para sus animales. En los centros de producción empieza por 5'80. Los precios son éstos: Madrid, de 6 a 6'25 ptas., valenciano 6'35; Plata, 6'20; Brasil, 6'05, africano, 6'15, y el híbrido francés, sobre vagón en la frontera de Port Bou, entre 5'95 y 6'05 pesetas kg.

La cebada en las zonas productoras está a 5'30 y en el mercado central de Madrid, a 5'50 más o menos. Avena, desde 5'15 en el campo y a 5'30 en Madrid. De leguminosas, a partir de 8'50 para algarrobas y habas y a 7'30-7'40 para yeros. No hay vezas o escasean mucho.

De pulpas secas, de remolacha, abundan, desde 4 ptas. kg.

Proteínas obtenidas de hojas verdes

Los ingleses efectuan ensayos y llegan a demostraciones de obtención de grandes cantidades de proteína de hojas verdes corrientes. El propósito —dicen— es solucionar problemas de hambre en los países donde la padecen.

La máquina —verdadero cuerno de abundancia— separa los jugos importantes, portadores de proteínas de la fibra de la hoja. La sustancia lograda es oscura y rica en agua, con 60-70 por ciento de proteínas y 20 por ciento de materia grasa. Posee parecidas propiedades de conservación a las del queso; y, congelada, se conserva indefinidamente.

Ahora falta saber si sale bien o todo lo contrario.

Las exportaciones de aceite de oliva siguen un ritmo creciente, ahora

Según rendimiento, las aceitunas se cotizan hasta 7'50 pesetas kilo

EL panorama aceitero —referido al de oliva, principalmente— acapara el interés de una gran parte del agro español, empezando desde el cálculo de cosecha, que, hasta la fecha parece bien incierto, pues mientras algunos le hacen llegar a 550.000 toneladas, otros le disminuyen, hasta menos de 400.000, lo que no parece muy en su punto. Lo probable será acercarse más a la primera cifra que a la última. El Sindicato Nacional del Olivo es de aquella opinión y no de ésta, lo que entiende más lógico, en razón a vaticinios anteriores. Sea cual fuere el resultado, los que forman la estadística, por más que sea de carácter particular, están contentos en que el resultado será de una buena recolección olivarera y, por tanto, un gran año de aceite.

Y, por ahora, todo parece favorable a ir liquidando nuestros excedentes oleícolas a base de exportaciones cuyo ritmo continua en ritmo creciente. En los centros bien informados parece que Italia —lo está demostrando ya— necesita nuestro aceite por carencia del suyo para negocios con el Mercado Común. Mas, es probable que pronto haya necesidad de aquilatar precios. La C.E.E. tiene en su mano el resorte de elevar los derechos reguladores, que fija con periodicidad corta y trastorno en nuestra economía o en la del vendedor. De todas maneras, algo se va ganando y los grupos exportadores logran sus propósitos aún cuando sea paulatinamente. Del 11 al 17 de diciembre lo contratado para exportar ha sido de 1,66 millones de kilos, de los cuales, 1,18 fueron para los italianos. ¿Qué no se ha llegado todavía a lo que venía siendo normal?. Es verdad, pero, por algo hay que empezar, y lo probable es que nuestras grasas almacenadas desde hace algún tiempo sean liberadas de su ostracismo...

Según sus rendimientos, las aceitunas se están cotizando hasta 7'50 pesetas kilogramo. Los grupos sindicales, olivareros, las cooperativas, las asociaciones de agricultores, en una palabra, están liquidando a razón de 5'00, pero para redondear cifras una vez que sean conocidos los caldos que se obtengan.

En cuanto a la recolección aceitunera de almazara se está haciendo con sensible retraso —dos semanas, por lo menos— en todas partes, con alguna excepción en la zona mediterránea. Es ahora cuando se entra en la generalización cosechera y por las últimas noticias, los resultados pronostican una zafra que en algunos pagos entra en la categoría de lo impresionante. Los aceites de la costa serán menos en cantidad que los de otros años, pero no es así los del interior que se anuncian mayores en importancia. En Jaén, reina de las provincias aceiteras y que sabe de este cultivo como nadie, pese a que se están pagando o se han pagado las aceitunas a precios muy altos, se muestran satisfechos los oleicultores, aún cuando pocos han mostrado, hasta la fecha la posesión de aceites nuevos para el comercio, debido a la lentitud de la recogida.

Finalmente, estos son los precios que rigen en la actualidad en el mercado nacional:

Aceite refinado de oliva, primera, a 37 pesetas kilo; hasta un grado de acidez, 35'50; hasta uno y medio, 35; hasta tres, a 33'75; de orujo, diez grados, refinable, 22'50. De cacahuete, refinado, a 32; girasol r., 27'50; cártamo, a 27'50; algodón r., 25, etc.

A propósito de aceites de semilla, se hacen gestiones para que no entren en España más de 90.000 toneladas del de soja; 10.000 de cacahuete y 5.000 de otras semillas, la mayor parte de girasol. Sobre el cultivo de cártamo para obtención de aceite de esta clase se hacen ahora propagandas masivas en busca de una grasa vegetal. Las siembras suelen ser hechas desde mediados de enero. Se hace notar que los rendimientos difieren mucho, según que el cultivo se haga en secano o en regadío desde, más o menos mil kilos por hectárea a 4.000, como cifra tope en suelo transformado. El cártamo rinde como aceite y se aprovecha la pulpa para pienso.

Los «hombres del tiempo» bienhechores del campo

Sus pronósticos suelen ser provechosos al agricultor

LA aparición popular de los "hombres del tiempo", encabezada por el meteorólogo don Mariano Medina, desde hace ya algunos años, no sirve, exclusivamente para satisfacer una serie de curiosidades de puro conocimiento, sino que sus vaticinios suelen ser provechosos para el agricultor preocupado por sus intereses.

Del simple augurio procedente de un pastor, de un cabañuelista, de un enamorado de lo taumatúrgico, de tejas arriba, al vaticinio serio existe una grave distancia: la de que hablando del tiempo, unas veces se pierde y otras no. Las cabañuelas son divertidas y amables, con ricas sorpresas que los labradores, los campesinos, deben tener en cuenta porque no cuestan nada y pueden servir de mucho en términos generales. El pronóstico técnico, cabal, por más que sea a pocos días vista, es quien deben mandar por encima del empírico, aunque éste también acabe por ser respetable, pero no mucho.

Para justificar lo que vale y lo que deja de valer, ahí va un ejemplo de augurio del tiempo. Existen compañías (sociedades) que venden unos informes serios —no en España, por supuesto— las más de las veces, idóneos, para arbitrar viajes placenteros, de vacaciones. ¿Qué tiempo hará en Sevilla, en Murcia o en Valladolid para los días de Semana Santa de 1984?. Los que llevan las cabañuelas a punta de lanza, los que cuentan con informes desde el siglo XVIII —no hay exageración— por tal y cual indicio, por lo que hizo en Santa Bibiana o dejó de hacer; lo que pasó en Santa Lucía y días subsiguientes; el aspecto del cielo por San Vicente; lo que heló cuando no tenía que helar en los "Santos de las Heladas" (se les llama así); el desarrollo del tiempo por el mes de agosto; lo que imperó en los días anteriores y posteriores a San Francisco; si llovió o no llovió en las últimas fechas de junio y otros datos obtenidos de repeticiones al cabo de los años sirven para formar juicios certeros, aproximadísimos, con los que las compañías de turismos se lanzan a organizar viajes, seguros del buen tiempo que disfrutarán sus viajeros. En el caso presente, hará diez, doce o más años, el número de viajes fue extraordinario por el mes de abril: ni un indicio de lluvia. La verdad, aquella Semana Santa —y para concretar hay que referirse a la de Valladolid— no llovió, sino que heló. Es decir, la previsión fue de "buen tiempo" sin especificar el frío, del que se quejaron los excursionistas, por más nórdicos que fueran.

El pronóstico popular —cambio de ciclo de San Bartolomé, de seguras lluvias, casi siempre y las precipitaciones por San Miguel— suele ser útil por lo que tiene de acierto con gran anticipación, pero serán los servicios de la Meteorología Nacional quienes servirán de principal indicativo para sembrar o para no sembrar, sin perjuicio de que será en tales o en cuales días cuando aparezcan plagas, pero en función de lluvias anteriores o de la terminación floral de los frutales.

El pronóstico cabal llega ahora a todos los hogares para saber, sin moverse de casa, lo que conviene hacer o lo que no es conveniente. El hecho meteorológico o el fenómeno de esta clase debe ser conocido para obrar en consecuencia. Las gentes del campo no deberán guiarse de consejos, ni de refranes —aunque los hay magníficos y aleccionadores— solamente, sino de lo que diga el "parte meteorológico" y, sobre todo, su pronóstico, permitiendo resultados positivos para la cosecha próxima.

Del tiempo y sus relaciones con la agricultura hay para escribir libros enteros al tratar de pronósticos. Hasta hace pocos años, cuando a los servicios formales de la meteorología andante le eran escamoteados los informes de Siberia por lo visto, ahora son del dominio público, aunque no lo sabemos bien del todo los pronósticos eran cojos. Dicen que, afortunadamente, ya no lo son, por acopio de datos procedentes de las estaciones polares y torridas, de los barcos, de las sondas y, en fin de las espléndidas fotografías que "nos hacemos" todos los días para decir de nubes abajo, vistas desde arriba. Los "hombres del tiempo" son provechosos para la agricultura.

Fertilizante

"VIGORHUMUS"

(Licencia Francesa)

SUSTITUYE CON VENTAJA AL ESTIERCOL
ENRIQUECE LAS TIERRAS EN HUMUS

Sin Humus no hay fertilidad
Sin fertilidad no hay producción
Sin producción no hay ganancias

Distribuido por los mejores Centros de Abonos

Fabricado por:

Industrias Químicas SICOSA
LA INDUSTRIA DEL HUMUS SOLUBLE
UNICA EN ESPAÑA

Avda. Ferrocarril, N.º 1 — *San Vicente dels Horts (Barcelona)*

VIGORHUMUS, sustituye al estiércol

(c) Ministerio de Cultura 2007

SANEAMIENTO
"Roca"
LIMAC
PASEO RIBALTA, 30 TELEF. 21-21-09 -- 21-49-06

GRAN OCASION

Motocicletas usadas
todas marcas
y cilindradas

A precios inmejorables
CONTADO Y PLAZOS

Navarra, 133

CASA CASAÑ
Gran surtido de bicicletas de todos los modelos y para todas las edades
Bicicletas Plegables
FABRICA DE BICICLETAS B. H. VITORIA
VENTA EN CASTELLON

Distribuidor
JOSE CASAÑ
Conde Pestagua, 5 - Castellón - Tel. 220124

Transportes Nacionales e Internacionales
Camiones de Pequeño y Gran Tonelaje
Camiones Régimen Tir de 15 a 25 Tns.
CAMIONES PARA MUDANZAS DE MUEBLES, CORTAS Y LARGAS DISTANCIAS CON PERSONAL ESPECIALIZADO Y ALMACEN GUARDAMUEBLES.
Transportes PITARCH
TELEFONOS: 21.36.94 / 21.66.64 / 21.46.79
PARTICULAR: 22.22.01
Ronda Mijares, 60
CASTELLON

Dos Novedades:
- FRANCO
El Hombre y su Nación
De George Hills
- PAIS DE NIEVE
(Premio Nobel 1968) De Yasunari Kawabata
De venta en:
Librería ARMENGOT
Enmedio, 21 Teléfono 21 47 15

Protagonista: EL POLICEMAN

- III -

LA LUCHA CONTRA EL CRIMEN:

Microscopios y computadores; pistolas, gases y calabozos

Por ANTONIO CASTRO
(Corresponsal de Pyresa)

-TAMBIEN nosotros sabemos emplearnos con dureza —comentaba Sir John Waldron, Jefe de la Policía Metropolitana— pero se nos ha pedido «aguantar» y permaneceremos así». (Era el 27 de Octubre y 10.000 policías habían sido movilizados para controlar una manifestación contra la guerra del Vietnam).

Efectivamente, llegado el momento la policía británica puede emplearse con mano dura. Su dotación incluye no sólo armas de fuego, vehículos blindados y cañones de agua, sino además toda una gama de gases preparados por los científicos del Ministerio de Defensa, y cuyos efectos van desde la pérdida parcial de facultades hasta la paralización completa. Razones «políticas» aconsejan no emplear una estrategia de «guante de hierro»; ha sido suficiente hasta ahora una carga de caballería para disolver a los revoltosos. Pero si amenazara el desorden no es preciso hacer cálculos imaginativos sobre la conducta de la policía inglesa: ahí está el ejemplo de Hong Kong.

Los 11.000 policías de la colonia inglesa de Hong Konk han sido entrenados para luchas callejeras en cursillos de tres meses; el proyecto calcula, que a la vuelta de dos años, será posible extender ese período de «instrucción» hasta 48 semanas. «No habrá entonces una fuerza policíaca tan eficaz como la nuestra en todo el mundo» ha declarado Cuyyat, Inspector Jefe. Pues bien, corresponde a la policía británica redactar los planes de entrenamiento, enviar a la colonia instructores, y ensayar en aquellas calles cuanto no es necesario todavía hacer aquí.

La policía no lleva armas, pero las tiene siempre a mano. (Cuando James E. Ray, presunto asesino del líder negro M. L. King, compareció ante un juez de Londres, cincuenta policías vigilaban la sala: ocho de ellos se situaron con sus pistolas empuñadas de espaldas al juez y de cara al atemorizado grupo de periodistas admitidos allí previo severo cacheo). Es inevitable que las pesquisas provoquen molestias (Recientemente, todos los alumnos de la Universidad de Edimburgo fueron alineados con las manos apoyadas en un muro a propósito de un «raid» en busca de drogas. Cada asesinato cometido en Londres por autores desconocidos provoca investigaciones en todas las viviendas situadas a una milla del lugar del crimen).

En la actualidad hay presentadas más de una docena de reclamaciones contra ciertos procedimientos policíacos, al parecer muy expéditos: «A veces es imposible emplear algodones» responde Scotland Yard.

LABORATORIOS

El Ministerio del Interior acaba de montar dos amplios laboratorios dedicados exclusivamente a la ciencia forense (en Hig Holborn) y la investigación criminal (en Aldermaston). En el primero trabajan 90 científicos a las órdenes del superintendente John Lock: realizan unas doscientas búsquedas a la semana que van desde análisis de drogas hasta el estudio de documentos sospechosos, siempre en torno a algún asesinato.

Cuando hace poco el vigilante nocturno de unos grandes almacenes fue golpeado por ladrones enmascarados, la policía pudo poner las esposas a esta banda por un pelo: uno de los bandidos llevaba sombrero, lo olvidó en el almacen y fueron comparadas las muestras de pelo de un sospechoso con las que contenía ese sombrero, eran semejantes y sus características sólo coincidían con uno por cada tres mil hombres. Desconcertado, el criminal confesó su delito.

Este tipo de investigaciones es el que realizan los científicos de Aldermaston. «Una gota de sangre encierra elementos de identificación tan definitivos como una huella dactilar», declara Bryan Culliford, del departamento de biología: «la sangre contiene determinadas proteínas y fermentos absolutamente individuales: podemos saber por una gota de sangre el sexo, la edad e incluso qué comió poco antes la víctima».

Los científicos preparan además un computador nacional que maneja todas las fichas de cualquier clase de delitos o transgesiones de ley: «Dentro de muy poco —afirma Frank Pollar, especialista en computadores— cualquier policía que detenga un coche sospechoso podrá enviar la información, a través de su coche radio personal, a la comisaría local; desde allí es reexpedida automáticamente al computador nacional que responde si el coche es robado, si algunos de sus ocupantes cometió algún delito o carece de licencia de conducir, y si la mercancía que llevan es robada; todo en 60 segundos. Esperamos que, antes de diez años, cualquier policía pueda ponerse en contacto directo con el computador sin necesidad de pasar la información a través de las comisarías».

CARCELES

Detenido el criminal, corresponde a los magistrados dictar la sentencia: el 31 de julio de 1970 expira el periodo actual de prueba en el que ha sido suprimida la sentencia a pena de muerte. (El vertiginoso aumento de los índices de criminalidad con violencia parece aconsejar la restauración de esa pena; el problema es complejo, aunque hasta ahora sólo se escuche la voz de quienes piden la restauración).

El primer problema de las cárceles británicas en su antigüedad, y consecuentemente su incomodidad. El cardenal Heenam dijo que «tenemos mucho que aprender del sistema de cárceles de España», y un informe preparado por la comisión «Mountbatten denunciaba la existencia de «condiciones inhumanas» y urgía una inversión mínima inicial de unos 500 millones de pesetas. (La población penal ha aumentado en unos 3.000 reclusos durante 1968: 35.000 hombres).

Los 69 penales británicos están atendidos por 12.000 empleados; tres de esos centros son de «extrema seguridad», lo que no ha impedido las fugas (362 desde 1962 a 64; y 79 en el último año) La última de ellas, por su espectacularidad, tuvo en vilo al país durante una semana: John McVicar escapado de la prisión de seguridad de Durham el 29 de octubre con otros dos prisioneros —que sí fueron capturados— permanece todavía en libertad; estaba condenado a 22 años de cárcel por asalto con violencia y es hoy el número uno de los criminales ingleses.

En abril de 1968 comenzó a aplicarse el sistema de «libertad bajo palabra» a presos que hubieran cumplido un tercio de su condena: de los 656 casos autorizados por la Parole Board, 17 resultaron otros tantos fracasos (Sidney Williams, antiguo asesino fue encontrado muerto por armas de fuego con su mujer y otro hombre, al mes de estar en libertad). «Calculamos los riesgos» declara Lord Hunt presidente de la Parole Board; parece que este sistema no será aplicado en adelante a los autores de delitos con violencia «profesional» sí en cambio a quienes actuaron con violencia «emocional».

PYRESA

- y IV -

SANGRE y GLORIA

Cada mes, un policía asesinado o gravemente herido en Londres.-Conciencia pública: las viudas de los policías.- Butler, el inspector del «tren correo», se retira.-

La policía se unifica

El 31 de diciembre de 1968: Thomas Butler, jefe de la brigadilla volante de Scotland Yard, se retira del servicio. Ha cumplido su promesa: 13 hombres que asaltaron el tren correo hace cinco años están ya en las cárceles británicas; el último, Bruce Reynolds, el "cerebro", fue detenido el 8 de noviembre.

Thomas Butler es un hombre tan modesto que jamás quiso conceder entrevistas sobre su persona, tan fabulosamente eficaz que su nombre ha aparecido 32 veces en la página de honor de las felicitaciones por su buen trabajo; pequeño de estatura, ancho de hombros, ágil, es un tipo arrojado: durante los últimos meses de la estancia británica en Chipre, Butler condujo con una habilidad extraordinaria todos los interrogatorios de los terroristas de la Eoka. "Tiraba del eslabón", se limitó a responder a quienes le preguntaron cómo pudo apresar y descubrir prácticamente todas las bandas terroristas camufladas en las ciudades chipriotas.

Ahora Butler regresa a la vida civil; tiene 65 años y ha pasado la mitad de su vida en Scotland Yard. Algunos periódicos dedican editoriales para pedir que siga: "No podemos perder a un hombre de esta categoría". Pero Butler había prorrogado un año su permanencia en la policía hasta atrapar al último hombre del "robo del siglo". Ahora trabajará al servicio de una compañía privada como asesor de seguridad.

BAJAS DE LA POLICIA

Es frecuente encontrarse en los periódicos británicos anuncios-llamadas para ingresar en la policía. En cambio, muy raramente aparecen noticias relacionadas con la herida o muerte de un policía, cuando esto ocurre fuera de Londres, de forma que nos resultó imposible trazar una gráfica de las bajas a lo largo de 1968.

Sí hemos podido reconstruir esa estadística en lo que se refiere a la Policía Metropolitana (la de Londres) que equivale a una quinta parte de las fuerzas de policía de todo el país: En los últimos seis años se produjeron 82 bajas de policías en acto de servicio; de ellos, 20 fueron asesinados; 62 quedaron lesionados tan gravemente que hubo necesidad de darles de baja del cuerpo.

En resumen, cada mes asesinado o herido gravemente un policía londinense. (Dado el intenso tráfico criminal de Londres sería excesivo multiplicar esa cifra absoluta —82 en seis años— por cinco, para obtener así el índice de bajas de toda la policía británica; una estimación prudente aconseja hacerlo por 3, y en ese caso la cifra total para seis años sería de 246 (asesinados o heridos gravemente) es decir, una baja por cada nueve días.

CONCIENCIA PUBLICA

Cada vez que se produce en Londres un choque entre agitadores, o gangsters de una parte, y policía en la otra, la "lucha" recibe honores de primera página y titulares a toda plana. Pero esto sucede de tarde en tarde; la última hace dos años: en Shepherd's Bush fueron asesinados tres policías. Y no todas las bajas aparecen escoltadas de esa "espectacularidad". (Las viudas de aquellos tres policías recibieron donativos particulares por más de cuatro millones de pesetas, cada una. "Pero hay cientos de ex-policías, o de familias de ex-policías cuyos casos no recibieron esa publicidad —escribe Harry Weaver— y que viven en condiciones de auténtica pobreza").

A la mañana siguiente del asesinato de Shepherd's Bush un donante anónimo telefoneó a Lord Stonham, Ministro de Estado para el Home Office, y le anunció el envío de un cheque de 17 millones de pesetas para crear un Fondo para Familiares de Policías.

—Cuando miré alrededor para qué necesidades había —recuerda Lord Stonham— me encontré con 2.000 casos; de ellos, 700 renunciaron a nuestra ayuda (¡qué coraje de familias!) en beneficio de los otros".

La conciencia pública despierta. El "fondo" totaliza ya cerca de cien millones de pesetas; "queremos llegar a un millón de libras esterlinas (170.000.000 ptas.) —declara Scotland Yard— y actualmente ayudamos a 333 viudas de compañeros".

El alarmante crecimiento de índices de violencia aconsejó a las autoridades crear una Junta de Compensación de Accidentes y Perjuicios Criminales; funciona desde hace cuatro años y ha entregado diversas subvenciones económicas a unas cinco mil personas, la mayoría (12 por ciento) policías heridos en acto de servicio.

FUTURO: CONCENTRACION Y UNIDAD

Hasta una época reciente existían en el país unos doscientos cuerpos de policía, independientes entre sí, creados por diversos ayuntamientos. Era una herencia de molde feudal —cada señor disponía de su propio ejército— que reafirmaba así su independencia frente a la autoridad central, antes el Rey, ahora el Gobierno. Los políticos fomentaban esta división, por miedo a que toda la fuerza policíaca estuviera en la mano de un solo hombre (el titular del Home Office, Ministerio del Interior).

Esa estampa está llamada a desaparecer. En abril de 1966 la policía se agrupaba en 124 cuerpos; este año, en 47 y para 1971 sólo habrá un cuerpo general dirigido desde Londres. Una Comisión Real presentará su informe a lo largo del nuevo año con sugerencias prácticas para esa concentración. (Por ejemplo, en 1962 los técnicos opinaban que una Central de Policía no debe disponer de más de 500 hombres si quiere evitar confusiones, abuso de poder, etc. Hoy se considera que el grupo ideal mínimo debe ser tres veces superior: 1.500 policías).

Entre los grupos llamados a desaparecer, está la policía de la City de Londres (1.000) que controla esa zona, por lo demás desierta durante la noche; pero es mantenida como uno de los atributos de la City: "Una policía moderna debe prescindir de anacronismos, y convertirse en un miembro rápido, moderno, enérgico y eficiente", declara el Ministro del Interior James Callagam.

Gracias a estos hombres uniformados de azul —y a pesar de todos los pesares— hay serios motivos para apostar a favor del orden, en esta lucha contra la violencia. —(PYRESA).

Carlos de Inglaterra no quiere ser rey

¿Renunciará al trono como su tio abuelo el Duque de Winsor?

Por Jim WHELAN

EL Príncipe Carlos de la Gran Bretaña, aparente heredero de la corona, no quiere ser rey y sus amigos se han dado cuenta.

Carlos quiere tener una vida privada para poder ser libre, divertirse y poder elegir por sí mismo a sus amistades femeninas y a su propia esposa. El heredero del trono que, cumplió veinte años el pasado 14 de noviembre, encuentra ya muy cercanas las cargas que impone la razón de Estado.

El príncipe deplora sinceramente todos los actos oficiales y públicos, y en los que le parece que es exhibido como algo especial. En su segundo año de estudios de antropología y arqueología en la Universidad de Cambridge, el príncipe que vive como otros estudiantes se duele con sus íntimos, de su destino.

Un amigo y compañero del príncipe en la Universidad ha dicho a los periodistas: «El me dijo que si encontrara alguna manera de escapar de esta forma actual de vivir, se marcharía a vivir en el campo con su mujer, elegida por él mismo. La elección de su esposa es uno de los problemas que más preocupa al torturado príncipe.

Cada vez que sale de alguna recepción oficial se encuentra abatido física y moralmente. Carlos, que es de un natural tímido y nervioso, odia las aglomeraciones y las grandes reuniones. Siente que todos esos actos oficiales y protocolos «son algo irreal; incluso inmoral y deshonesto. La esforzada y antinatural vida que tiene que llevar un rey y la prematura muerte de su abuelo George VI provoca en Carlos verdadera ansiedad».

«Piensa que la vida del rey afectará incluso a su salud, aunque no ve la forma de escapar honorablemente a esa responsabilidad». Cualquier de sus hermanos menores —Andrés con ocho años o Eduardo con cuatro— puede ser rey, pero es de temer que al llegar a la edad de Carlos piensen de la misma manera.

Son muchas las ocasiones en que Carlos evoca los felices años pasados en el colegio escocés de Gordonstoun. Allí podía realmente descansar, divertirse y ser Charlie en vez del Príncipe Carlos. Allí podía ir al pueblo con sus amigos, tenía siempre una guapa acompañante y no estaba perseguido por los periodistas.

Solo el pensar en el ceremonial que seguirá su proclamación oficial como Príncipe de Gales en el histórico castillo de Caernarvon siente que se desmaya. Todos esos rituales, sobre todo el de la coronación como rey, le aterrorizan más que cualquier otra cosa.

Una muchacha a quien acompañaba el príncipe en un teatro londinense decía a una reportero: «El lamenta enormemente tener que ser rey. Nada le gustaría tanto como poder huir de la vida pública. A Carlos le gustan las fiestas en compañía de gente joven de ambos sexos, y todo eso habrá acabado cuando seas rey».

Otro de los íntimos de Carlos en la Universidad de Cambridge ha dicho que jamás había logrado pasarlo bien en un acto oficial porque nunca había podido permanecer natural y sus nervios se veían afectados.

«Le he visto sentado en su habitación de Cambridge hablando de su problema y literalmente derrumbado sobre su sillón».

Carlos dice con frecuencia que le gustaría abandonarlo todo pero la responsabilidad de sus padres pesaba mucho sobre él.

No se trataba, pues, de una responsabilidad ante el país porque —decía Carlos— «cualquiera puede ser rey tan bien o mejor que yo».

Los planteamientos de Carlos de Inglaterra hacen recordar aquel otro personaje de su familia: el Duque de Winsor, que reinando como Jorge V, supo renunciar al trono por el amor de una mujer. ¿Qué hará Carlos...?.

EUROPA PRESS-SINGER FEATURES. -Todos los derechos reservados.

Un matrimonio norteamericano se ha casado veinticuatro veces

Pretenden protestar así contra la oleada de divorcios

NUEVA YORK. (Crónica especial para Agencia FIEL-SERSE en exclusiva para nuestro periódico).—La prensa recoge frecuentemente comentarios y declaraciones e informaciones diversas sobre el divorcio en los Estados Unidos: el problema de los hijos, la inestabilidad familiar, etcétera, etc.

Pero no todo son separaciones matrimoniales en este enorme país norteamericano. James Grady y su esposa se han casado ya veinticuatro veces, con lo que creen haber batido el record mundial de matrimonios.

Pero lo importante es que los señores Grady no han contraído matrimonio estas veinticuatro veces con personas diferentes, sino entre ellos mismos.

El motivo de esta inusitada decisión no es otro que el de protestar, precisamente, contra la racha de divorcios a la sociedad norteamericana.

Las ceremonias de boda se han llevado a cabo ya en veinticuatro estados de la Unión y esperan llegar a cubrir los cincuenta de los Estados Unidos. En estas vacaciones de Navidad, los Grady se han casado un par de veces, una en Georgia, y otra en Alabama.

El asunto comenzó en Las Vegas, la gran ciudad capital del juego, en 1960 cuando presenciaron como por una discusión baladí un matrimonio joven se disolvió. Entonces, los Gradys resolvieron casarse de nuevo allí en protesta por lo que habían visto.

James Grady y su esposa tienen nueve hijos, dos de ellos casados, una sola vez cada uno.

Aunque este original matrimonio se haya casado ya veinticuatro veces, según el juez James Kehoe, a los ojos de la ley solo lo han hecho una vez.

En efecto, la ley norteamericana no impide que vuelva a repetirse la ceremonia legal de matrimonio siempre que esto ocurra entre las mismas personas, lo que vendría a representar como una especie de confirmación den vínculo entre hombre y mujer.

Sin duda alguna, nadie podrá discutir a James Grady y a su esposa el citado record mundial de matrimonio que la original pareja norteamericana reclama, con tantos méritos, para sí.

REPRESENTANTE
Para Castellón, lo precisa importante fábrica de Jalea de Fruta, interesados escribir a: RION TOMAS — San Agustín, 7 — TARRAGONA.

(c) Ministerio de Cultura 2007

Panorama de la actualidad internacional

El próximo día 20 se celebrará la última reunión 1968-1969 del Parlamento europeo

La sesión constitutiva del nuevo período tendrá lugar en Estrasburgo el próximo 10 de marzo

LUXEMBURGO.—(Crónica especial para Agencia FIEL-A. G. I., en exclusiva para nuestro periódico). — El Parlamento europeo celebrará el último período de sesiones 1968-69 del 20 al 25 de enero, en la sede provisional de la «Maison de l'Europe», en Estrasburgo.

La sesión constitutiva de la reunión 1969-1970 tendrá lugar también en Estrasburgo, del 10 al 15 de marzo, y la Asamblea procederá a la elección del Presidente y de los ocho vicepresidentes.

Por su parte, las doce comisiones procederán a su constitución y a la elección de los respectivos presidente y vicepresidente de cada una.

Los mandatos tienen una duración de un año, pero existe la costumbre de renovarlos por otro año más. Hay excepciones como la presidencia de Poher, quien ha permanecido en el cargo durante tres años.

No se preven cambios en la presidencia de los cuatro grupos políticos: demócrata-cristiano, socialista, liberal-mixto y Unión Democrática Europea (gaullista).

Para las otras reuniones de la Asamblea, en el curso del año actual han sido establecidas las siguientes fechas: 5 al 10 de mayo, 30 de junio al 5 de julio, 6 al 11 de octubre y 24 al 29 de noviembre. En el mes de octubre tendrá también lugar la sesión anual común de los delegados al Parlamento europeo y de los miembros de la Asamblea Consultiva del Consejo de Europa.

Las instituciones comunitarias, como es sabido, no tienen aún una sede única y definitiva, como está prevista en los tratados. Los lugares ordinarios de trabajo del Parlamento Europeo son: Luxemburgo, donde reside el Secretariado General, Estrasburgo, para las reuniones plenarias, y Bruselas, para la mayor parte de las reuniones de las comisiones parlamentarias.

El Presidente Lubke visitará la Costa de Marfil, el Niger y la República del Tchad a principios del próximo mes de febrero

Mientras que Willy Brandt saldrá el día 19 de enero para Pakistán, Indonesia, Singapur, Malasia y la India

NIAMEY. — (Crónica especial para Agencia Fiel-Le Temps du Niger, en exclusiva para nuestro periódico).—El presidente de la República Federal de Alemania, Sr. Heinrich Lubke, visitará del 5 al 18 de febrero próximo tres países del Africa Occidental, las Repúblicas de la Costa del Marfil, del Níger y del Tchad. Este viaje africano será la última visita oficial al extranjero que efectue el señor Lubke como Presidente de la República Federal de Alemania, ya que este año cesa como primer mandatario de su país.

El periódico de Niamey "Le Temps du Niger" ha publicado en primera página la información de la visita de Lubke a la República del Níger y en esta capital se concede un especial significado a ella, confiándose en que sea posible lograr un estrechamiento de relaciones, en el marco de la política alemana con el Tercer Mundo.

En efecto, en las próximas semanas, la República Federal de Alemania va a multiplicar sus contactos con los países en vías de desarrollo. Willy Brandt, Ministro Federal de Asuntos Exteriores, emprenderá a partir del 19 de enero actual una gira por el Extremo Oriente, que le llevará sucesivamente al Pakistán, Indonesia, Singapur, Malasia y la India.

En un artículo aparecido en el "Bonner Almanach 1969", el Ministro alemán explica que la República Federal debe, al margen de la Alianza Atlántica y de las relaciones entre el Este y el Oeste, adoptar una posición específica en sus relaciones con los países de Asia, de Africa y de Iberoamérica.

"La posición de la Alemania Federal como nación cultural debe ser desarrollada; los intereses alemanes como nación industrial y comercial, defendidos", ha declarado Willy Brandt en el citado artículo del "Bonner Almanach 1969", folleto explicativo de la política desarrollada por el gobierno de coalición en los diferentes sectores.

Esta visita de Willy Brandt y la anunciada del presidente Lubke hay por tanto, que situarla en el marco de una acción posterior de la República Federal de Alemania para afianzar las posiciones conquistadas en los últimos años en el plano del comercio internacional y de la influencia cultural.

No se conoce aún el programa de la visita de Lubke a Niamey, aunque se espera que pueda ser anunciado en fecha próxima.

COHETES RUSOS EN CUBA, NUEVAMENTE

Cohetes chinos en Albania, por primera vez

NUEVA YORK (Crónica especial para Agencia FIEL-A. I. Pl, en exclusiva para nuestro periódico). — «El régimen de Castro está situando lanchas patrulleras de fabricación rusa, marca Komar, equipadas con cohetes con un alcance de quince millas, en el Extremo oriental de la Isla, cerca de Santiago de Cuba» dice la revista norteamericana «News-week», en su sección de noticias cortas «Periscopio». Las lanchas tienen por objeto —dice la revista— «reforzar la vigilancia para el caso de que los exilados cubanos intenen hacer desembarcos».

Como si los cohetes militares estuvieran de moda, la misma revista «Newsweek» se pregunta: «¿Está China instalando bases de cohetes en Albania, su firme aliado en el corazón de los Balcanes»? Al parecer, el rumor ha venido corriendo entre las delegaciones acreditadas en la sede neoyorquina de las Naciones Unidas.

«El número de técnicos chinos en Albania ha ido aumentando en los últimos tiempos», continua diciendo la revista, que fija el número de ellos en la cantidad de cinco mil, al tiempo que resalta que una misión militar china visitó recientemente la capital albanesa. Igualmente, se han señalado actividades militares de Elbasá, situada en el interior, y en los puertos Durres y Valona.

Los rumores sobre la posibilidad de la existencia de bases de cohetes en Albania, recogidos por «Newsweek» han venido circulando con gran fuerza en los círculos diplomáticos de New York.

En algunos centros se estima que se trata de una medida de fuerza, llamada a contrarrestar la amenaza que representa para la Albania la presencia de unidades navales soviéticas en el Mar Mediterráneo.

En estos círculos se comenta que, de comprobarse la presencia de cohetes chinos en Albania, las relaciones chino-soviéticas llegarían a extremos de tensión que podrían conducir a una guerra o a un incidente militar entre las dos grandes potencias comunistas.

La URSS bate el record de gastos militares en tiempo de paz

EN TOTAL, GASTARA EN 1969 EL EQUIVALENTE A 19,6 BILLONES DE DOLARES

WASHINGTON (Crónica especial para Agencia FIEL-A.I.P., en exclusiva para nuestro periódico). — «Las cifras que se han hecho públicas del presupuesto soviético para 1969, elevan los gastos militares a 19'6 billones de dólares, una cantidad record para tiempos de paz», dice la Revista norteamericana «U.S. News and World Reports».

Esta publicación añade que el aumento en los gastos militares es de 1'1 billones de dólares y señala que es el cuarto aumento que se produce en un período de cuatro años destacando que los rusos justifican los nuevos gastos acusando a «los enemigos del socialismo».

«U.S. News and World Reports» afirma en su reportaje que «muchas autoridades de Occidente entienden que los gastos militares rusos se elevarán a cincuenta billones de dólares en un presupuesto de 148'5 billones». La contradicción entre las cifras oficiales y la realidad se explica si se tiene en cuenta que «muchos gastos militares aparecen ocultos en otros capítulos del presupuesto, tales como el de investigación sobre cohetes y similares».

«Como el producto nacional de la Unión Soviética es menos de la mitad del de Estados Unidos —sigue diciendo la revista norteamericana— los elevados gastos militares gravitan sobre el ciudadano soviético en mucha mayor medida que en el caso de los norteamericanos».

«El ciudadano soviético —aclara «U.S. News and World Reports» soporta los gastos del Gobierno mediante un sistema de impuestos indirectos que determinan el aumento de casi todo lo que compra.

«Una vez más, los planificadores soviéticos han prometido a la población más bienes de consumo y aumentos en sus ingresos. Pero, una elevación dramática del nivel de vida parece improbable mientras la fabricación de armas, los proyectos espaciales y la ayuda al exterior continuen absorbiendo una proporción tan grande del producto nacional», termina diciendo en su artículo la revista norteamericana «U. S. News and World Reports».

Este aumento del presupuesto de gastos militares de la Unión Soviética resulta especialmente significativo en el momento en que la tensión mundial que parecía disminuir con las negociaciones del Vietnam se pone silenciosamente en marcha en otras regiones, haciendo temer cualquier confrontación de los grandes con peligro para todos los demás.

No habrá por ahora restauración de la normalidad institucional en Perú

El Gobierno militar presenta un plan de ordenación económica del país

LIMA. (Crónica especial para Agencia FIEL-SERSE, por Felipe de los Reyes, en exclusiva para nuestro periódico).—La divulgación de sucesivos planes de trabajo gubernativos a largo plazo indicaría que el régimen militar peruano no tiene considerada la restauración de la normalidad institucional. En un esquema que tiene analogías con el que aplicó el general Onganía en Argentina, las directivas castrenses parecen entender que es previo al retorno de autoridades civiles una labor de normalización económica cuya duración no puede deducirse por ahora. En reciente exposición hecha ante el país, el General Ernesto Montagne anunció un plan de desarrollo concebido para ser ejecutado en cinco años.

El fundamento programático de la Revolución, según lo expuesto por Montagne, contempla primordialmente metas de "plazo medio" cuya realización permitiría encauzar el país hacia objetivos de largo plazo y que se espera coronar en veinte años. En este punto el Primer Ministro aclaró, sin embargo, que la ejecución de ellos debería ser alcanzada "por sucesivos gobiernos". El Plan Montagne es muy amplio y comprende materias económicas y sociales, si bien es evidente que el mayor acento está colocado en las reformas financieras o pertinentes a la productividad industrial o minera.

Al explicar los objetivos de desarrollo a mediano plazo el Ministro explicó que el plan está condicionado por los siguientes factores:

a) Gran parte de la futura capacidad financiera del Estado está comprometido por el pago de obligaciones asumidas por el anterior Gobierno.

b) Algunas obras ya iniciadas, a pesar de no estar en concordancia con los objetivos del Gobierno Revolucionario, deben concluirse para no sacrificar las inversiones ya realizadas.

c) Los cambios fundamentales que se deriven del patrón de desarrollo adoptado sólo pueden realizarse a largo plazo y en forma progresiva. En este período de mediano plazo tendrán que mantenerse algunas líneas de acción existentes, considerando que sólo así se podrá financiar la fase inicial de los objetivos por alcanzar:

1) Incrementar aceleradamente el proceso de Reforma Agraria en toda la Sierra del país.

2) Iniciar una mejor distribución de la población dentro del espacio económico del país limitando la concentración de la población en el área metropolitana Lima-Callao que, no obstante, continuará constituyendo el polo más dinámico de la economía nacional.

3) Realizar cambios importantes en la estructura productiva nacional asociados al enfoque regional del desarrollo, aumentando en el producto bruto interno, la participación de los Sectores Estratégicos, Agropecuario, Minero e Industrial y dinamizando al Sector Construcción.

4) Aumentar las oportunidades de ocupación productiva, especialmente en los Sectores agropecuario y de construcción, en actividades vinculadas a los polos de desarrollo.

5) Dinamizar el aporte del Sector Externo, promoviendo las exportaciones, logrando una mayor participación en los beneficios generados por la inversión extranjera, atrayendo nuevos capitales del exterior y preparando los sectores productivos nacionales para participar en el proceso de integración latinoamericana y en el grupo Andino.

6) Fortalecer la acción del Sector Público como promotor del desarrollo nacional, utilizando la planificación como instrumental fundamental del Gobierno Revolucionario impulsando la mayor producción de los sectores estratégicos y orientando la acción del Sector Privado hacia los objetivos de interés para la nación.

7) Democratizar el crédito haciéndolo accesible a los pequeños y medianos empresarios tanto de la ciudad como del agro. Se garantizará, asimismo, el control nacional de las fuentes de crédito.

8) Reforma la Empresa, orientándola hacia la participación del trabajador en los beneficios y en la dirección y la protección a la empresa cooperativa organizada por los trabajadores.

9) Sentar las bases de una política tecnológica que asegure mayor autonomía al desarrollo nacional y permita una mejor utilización de los recursos productivos del país.

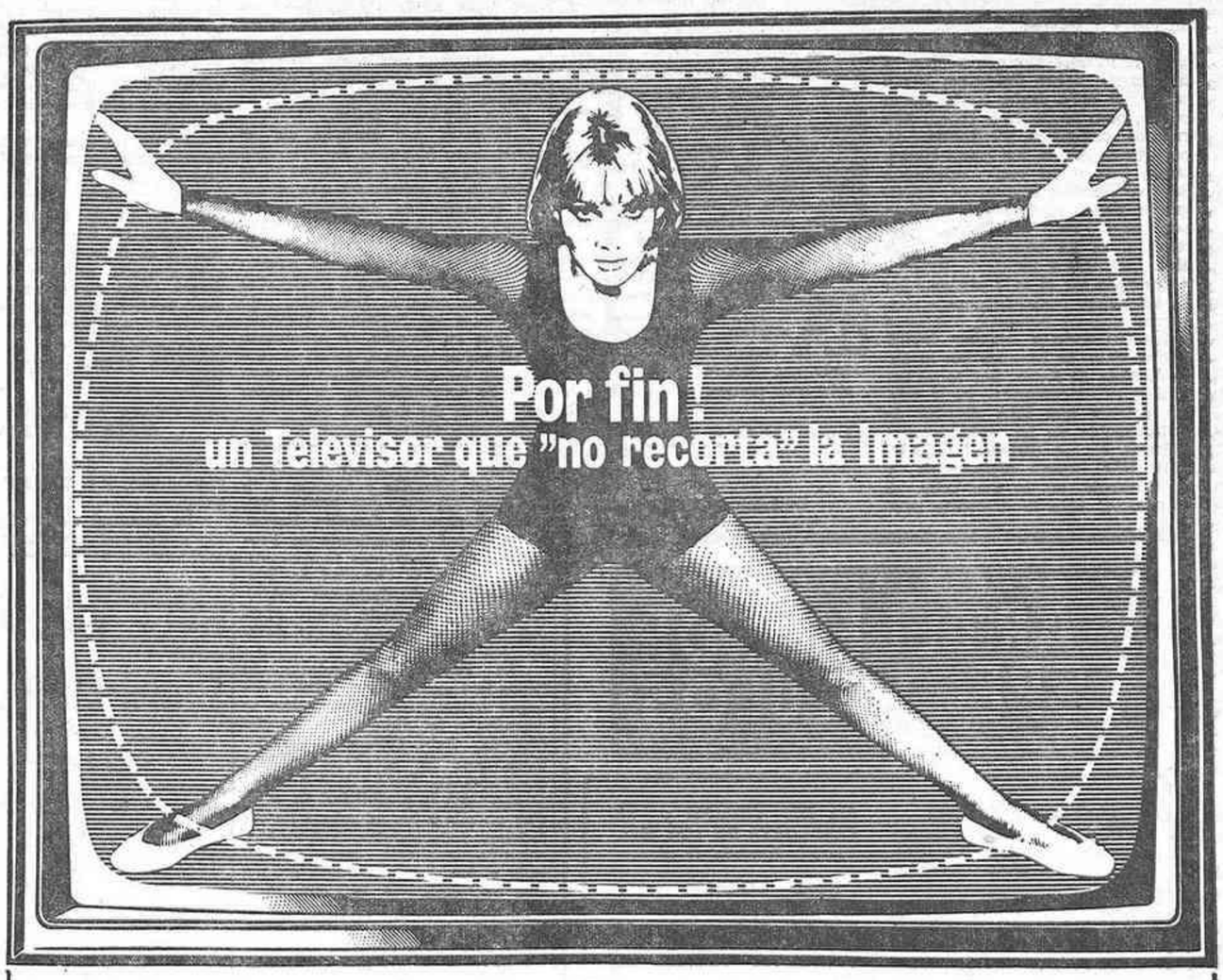

ZENITH
MARCA REGISTRADA
SUPER PANTALLA

Un nuevo avance en el campo de la T.V.!

Hasta ahora ZENITH estaba considerado como el televisor: De más luminosidad y estabilidad de imagen (circuito automático "Fringe Lock") ■ De más fidelidad de sonido (sistema "Gated Beam") ■ De más fina y permanente sintonía (sistema "Perma-Set") ■ De más larga duración (Alambrado a mano).

Desde ahora ZENITH es, también, el televisor que le permite ver: Más campo de imagen ■ Toda la imagen que captan las cámaras de T.V.

Ahora, con el nuevo ZENITH SUPER PANTALLA rectangular usted puede seguir los programas de T.V. "completos" sin pérdidas ni recortes de imagen.

Antes con ZENITH, veía mejor.
Ahora, con ZENITH, ve más y mejor.

CINCUENTA ANIVERSARIO 50 AÑOS EN VANGUARDIA DE LA ELECTRONICA MUNDIAL 1918 Zenith 1968

FABRICADOS, DISTRIBUIDOS Y GARANTIZADOS POR TELERASA - BARCELONA

CALIDAD SIN CONCESIONES... ES EN ZENITH UNA TRADICION DE 50 AÑOS

DISTRIBUIDORES PARA CASTELLON:

ELECTRODOMESTICOS AVENIDA
Herrero, 12

RADIO JOVINO
Mayor, 111

(c) Ministerio de Cultura 2007

AFRICA, como conflicto

De no ser por Pretoria, sería inconcebible la rebeldía rhodesiana o la presencia lusa en Angola y Mozambique

No habrá solución para el Portugal europeo sin plantear debidamente el problema del Portugal africano

Espuña ejerce un papel decisivo en la política del Mediterráneo occidental.- Los países de Africa han vuelto sus débiles fuerzas contra sí mismos

(Conversación con Tomás Mestre, a propósito de su último libro)

AFRICA es un conflicto integral. Esto se observa en la familia, en las etnias y razas, tribus y naciones, fronteras y Estados... Cambio, conflicto, revolución: tres palabras que definen al continente negro sin ahorrar apenas un rincón. Yo cojo un apartado muy concreto de este conflicto, el interjuego entre las cincuenta unidades políticas de Africa, de las que algo más de cuarenta son independientes.

Me habla, con enorme concentración, de su libro «Africa como conflicto», recién colocado en las librerías y que, sin duda, está llamado a ser un éxito en el mundo diplomático, entre los especialistas en relaciones internacionales y los estudiosos de los temas africanos.

Tomás Mestre mide sus palabras al hablar. Las comprueba. Sopesa su valor, su significado. Es muy escrupuloso al explicarse. Ama la precisión. La sobriedad expresiva.

—En Africa —me dice— se pueden distinguir tres grupos, en principio: Africa Negra; Africa Blanca, Arabe o Mediterránea y Africa «Blanquista». Esta última sería la integrada, al sur del continente, por el Africa Portuguesa, la República Sudafricana y el «apartheid» y la Rhodesia de la declaración unilateral de independencia, es decir el Africa donde la raza blanca minoritaria se impone sobre la raza de color, mayoritaria.

—Ahora —añade— después de la independencia, el Africa se dividió en la llamada «revolucionaria» y en la moderada o reformista; divisiones que el tiempo ha ido diluyendo y que la realidad ha demostrado msá complejas. En todo caso, el Sahara no ha dividido ideológicamente al Africa.

Quisiera hacer junto a Tomas Mestre, joven doctor en Ciencia Política, especializado en relaciones internacionales, un breve recorrido ideológico por los principales problemas de Africa. Por eso, le he preguntado sobre el actual conflicto Nigeria-Biafra.

—La guerra de Nigeria es un caso típico del divorcio entre las pretensiones ideológicas y las crudas realidades de la nueva Africa Todos los países africanos están de acuerdo en denunciar las «fronteras artificiales» heredadas de la colonización, pero al propio tiempo, para evitar males mayores se esfuerzan en sacralizar esos mismos trazados Nigeria sería un caso punta de esta política inconsciente, pero que a la larga demuestra que los africanos no son peores que viejos países con larga historia, pero tampoco mejores que ellos. Llaman un tanto a engaño los parangones que se quieren trazar entre Biafra y Katanga.

—Tras la crisis subsiguiente a su independencia ¿cuál es el momento actual del Congo?

—La República Democrática del Congo-Kinshasa parece, por fin, haber entrado en un momento de estabilidad. Es un país que, desde el punto de vista económico, posee un gran futuro. Tiene bases sobradas, si le dejan... Resulta paradójico que haya sido el general Mobutu, su actual presidente, quien haya recogido las líneas de fuerza —nacionalismo y unitarismo— de Lumumba, el hombre que se llevó el destino.

A veces, Mestre parece hablar en clave. Da la impresión de saber mucho más de lo que dice.

—Explíqueme, por favor, qué quiere decir eso de «Lumumba, el hombre que se llevó el destino».

—Cuando hace siete años y medio, los belgas, casi de improviso decidieron obsequiar a Africa con la independencia de su Congo, su política, llamada paternalista, demostró una gran ingenuidad o un retorcido maquiavelismo. Esto se vio a los pocos días. El Congo era un polvorín, que un político —excesivamente acalorado e idealista— como Lumumba, hizo estallar. Thsombé fue el hombre de sucios intereses, plenamente financiados y apoyados por la Unión Minière, los regímenes «blanquistas» instalados al sur y otros intereses económicos. El caso Thsombé no iba tan desconectado con la sublevación de los mercenarios en Kisangani y la voladura de la vía férrea que evacuaba el cobre zambio y congoleño a través de la Angola portuguesa. Tal vez la intervención de la política personal de Johnson evitó otro trágico capítulo para el Congo.

SUDAFRICA O EL TRIUNFO DEL REVANCHISMO «BOER»

—Veamos el caso de Sudáfrica.

—Sudáfrica, la república del «apartheid», con la llegada del partido nacionalista al poder en 1948 triunfa el revanchismo «boer», que ha radicalizado, hasta un extremismo maniático, su política del llamado «desarrollo separado». La opinión pública mundial está contra ello, pero también ocurre que Sudáfrica produce la mayor parte del oro mundial y dispone de las mayores y más productivas inversiones occidentales en Africa. Muchos grupos de presión económica, simplificadores del anticomunismo o de unos curiosos valores que se empeñan en llamar cristianos ayudan decisivamente a este régimen. De no ser por Pretoria, sería inconcebible el fenómeno de la rebeldía rhodesiana o de la presencia portuguesa en Angola y Mozambique.

Medita un momento. Sus ojos están inquietos. Luego, añade:

—Pero hay más: si los «afrikanders» pueden alegar la típica «ingerencia» en asuntos internos dentro de sus fronteras, caen de lleno sin embargo, en la acusación por el derecho internacional, debido a su anexión «de facto» del «ex-Africa del Sudoeste alemán»... La obtuvieron como mandato de la Sociedad de Naciones, pero se negaron a reconocer a las Naciones Unidas como sucesoras de aquella; así, de meros usufructuarios, se han convertido en virtuales propietarios, aplicando igualmente en este territorio sus prácticas racistas, haciendo así del territorio otro agudo foco de conflicto abierto.

—Pero los portugueses no son racistas...

—Así es. Pero no olvidemos que sus colonias, elevadas a la categoría de «provincias de Ultramar» a partir de 1950, tenían datos (y siguen teniendo) aterradores. Por ejemplo, el índice de alfabetización para Mozambique, con siete millones de habitantes, era del 1 por ciento Su tan cacareada «assimilaçao» alcanzaba por estas fechas el 1 por ciento de los angolanos y el 1 por mil de los portugueses, exigiéndose para ella unas condiciones tales que, de aplicarse a los portugueses metropolitanos, mucho me temo que la mitad del país se quedaría con un «status de puro vasallaje. Esto explica el estallido de la guerra de estas «provincias de Ultramar», que supone una hemorragia para la destartalada economía portuguesa. No menos de 200.000 angolanos se han asentado, como refugiados en el Congo, a pesar de la inestabilidad que ha sufrido este país, lo que hace pensar que «votar con los pies» es algo que no se da solo en latitudes centro-europeas... Marcelo Caetano sabe que no habrá solución para el Portugal europeo sin haberse planteado debidamente el problema del Portugal africano.

CINCO MILLONES DE NEGROS SOMETIDOS

—Analíceme, por favor, el fenómeno de la Rhodesia de Ian Smith.

—El fenómeno de la Rhodesia independiente sólo es concebible por la presencia de esos dos vecinos —Sudáfrica y Africa Portuguesa— junto con la política complicada de Londres La hipocresía británica se muestra claramente aquí: Londres alega que no puede sumergir 25.000 gibraltareños en España, contra su voluntad, pues ello iría contra la autodeterminación de los pueblos; sin embargo, ha dejado sumergir casi cinco millones de negros, contra su voluntad, en un régimen rebelde de menos de un cuarto de millón de blancos. Inglaterra, que con tanta frecuencia ha disparado contra la raza de color, por lo visto, no encuentra elegante hacer lo propio con colonos de raza blanca, aunque sólo supongan un tercio sobre mil de la población de la Commonwealth.

Piensa unos segundos y concluye:

—Por eso, los británicos serán maestros de la democracia de consumo interno, pero De Gaulle se ha mostrado maestro de la democracia para la humanidad, descolonizando Argelia, aunque tuviera que disparar en todas direcciones.

LA POLITICA INTERNACIONAL MEDITERRANEA Y ESPAÑA

—Examíneme la política española en Africa

—España, cuando en 1958 elevó sus posesiones africanas a la categoría de «provincias» pareció contagiarse del espejismo portugués. Afortunadamente, la desacreditada experiencia portuguesa, junto con la formación de la Organización de la Unidad Africana en 1963, matizaron su rumbo hasta cuajar en la independencia de Guinea Ecuatorial, el pasado 12 de octubre, un punto a aplaudir en la política de Castiella. Acaba de ser firmada la cesión de Ifni, e igualmente España acaba de votar por la resolución para un referéndum en nuestro Sahara...

Hay una pausa.

—Con ello la política española da ejemplo para su reivindicación de Gibraltar.

> «...Londres alega que no puede sumergir 25.000 gibraltareños en España, contra su voluntad, pues ello iría contra la autodeterminación de los pueblos; sin embargo, ha dejado sumergir casi cinco millones de negros, contra su voluntad, en un régimen rebelde de menos de un cuarto de millón de blancos...».

—La política internacional en el Mediterráneo Occidental y cara a los países africanos, es algo difícil. ¿Cuál es aquí el papel español?

—La gran política internacional en el Mediterráneo Occidental es un peligroso ejercicio en la cuerda floja, en la que España ejerce un papel decisivo. He aquí unos cuantos problemas interrelacionados...

Espera a que tome un poco de aliento y prosigue:

—España no solamente no reconoce a Israel, sino que acepta la tesis árabe sobre Palestina; Rusia acepta la tesis árabe hasta cierto punto, pero reconoce a Israel; Marruecos reivindica territorios españoles en Africa, así como Mauritania, que, a su vez, reivindica nuestro Sahara; Marruecos, igualmente, tiene problemas fronterizos pendientes con Argelia, de esta manera, se ha convertido en un aliado natural y tácito de España, a pesar de ser el más prosoviético de los países norteafricanos y desbordar con su potencial militar a todos sus vecinos unidos; URSS, por lo visto, se interesa por la base de Mers El Kebir, por lo menos a nivel de «facilidades», de la misma manera que USA dispone de Rota, «quid» de las negociaciones actuales de los tratados España-USA; USA apoya diplomática y militarmente, en lo que cabe, a Marruecos, ante la creciente presión argelina... Deben sacarse consecuencias de todos estos planteamientos...

EL PELIGRO DE UNA «RECOLONIZACION» AFRICANA

—Haga un balance, urgente, del momento africano, para terminar.

—Cuando hace apenas dos lustros, Africa se asomaba a la independencia, lo hizo con optimismo; sólo le intranquilizaba que las potencias extra-africanas se interesaran excesivamente por ella. Ha ocurrido lo contrario. Salvo contadas excepciones, los países de Africa no han conseguido despegar, y lo que es peor, han vuelto sus débiles y escasas fuerzas contra sí mismos. Los espectaculares giros copernicanos de las diplomacias africanas se han prodigado excesivamente, y con ellos, Africa ha gastado suicidamente la dosis de buena voluntad con que se asomó al mundo de las soberanías...

—El problema de hoy —añade pensativo— es que son demasiado pocos los que se interesan por ella. Los innatistas de presuntas superioridades levantan la cabeza con el consabido «Africa no está preparada». Lo que no se pregunta es si Africa hubiera estado alguna vez preparada, bajo la preparación que estaba recibiendo o sufriendo. Por supuesto, el neocolonialismo, con todo lo que ello puede significar, está allí y en algunos casos tal vez quepa hablar de una «recolonización» Con todo el mundo tendrá que ser menos simplista y hablar ya menos de Africa y comenzar a hablar separadamente de los miembros que la componen, juzgando a cada uno por sus méritos... Puedo terminar como he terminado mi libro. Diciendo con Tagore:

«No ores porque no ha salido el [sol,
las lágrimas no te dejarán ver las [estrellas».

(PYRESA)

MELCHOR SAIZ-PARDO

«A la teología española le falta garra y temática que interesen a nuestro gran público»

Afirma el Padre Matías García, director de la Facultad Teológica de Granada

—EN los últimos años se leen muchos libros de Teología en España, casi todos son traducciones y pocas las obras de autores españoles. Esto, al menos, indica que nos falta la garra y la elección de temática capaz de interesar al gran público español. Creo que también está claro que en el Concilio no fueron los teólogos españoles los que más destacaron.

—¿Dónde está el remedio?

—Lo concretaría en una palabra: diálogo.

—Sí. Pero, explíqueme un poco más...

—Existen en España teólogos, digamos, de la antigua escuela que tienen mucho que decir y mucha ciencia que comunicar a las actuales generaciones, pero que no encuentran siempre el camino para lograr conectar con los intereses del mundo actual y con la nueva generación de teólogos... Entre éstos no hay muchas grandes figuras, aunque tal vez se encuentren los atisbos que permitirían salir del «impasse» actual.

Una sonrisa

—Cuando antes dije diálogo, quise decir que si hubiese más respeto mutuo, más verdadera libertad de investigación y menos endurecimiento en las posturas España tendría bastante que decir en el momento teológico actual... Por otro lado, el mero mimetismo de escuelas teológicas extranjeras, sobre todo cuando se refiere a nuestros concretos problemas, no siempre ayuda a solucionarlos de la manera más adecuada.

—Por supuesto, padre.

—Piénsese, por ejemplo, en el movimiento litúrgico. No creo que sea siempre el mejor camino la imitación de soluciones que se hayan pensado en Alemania o en Francia, lo cual no quiere decir, ni mucho menos, inmovilismo, sino todo lo contrario: una preparación de mucha mayor actividad por parte nuestra. Trasládese este ejemplo a los problemas específicos que, en España, se presentan: la situación política, social y económica; las características del proceso de secularización, la imagen del mundo del mañana, etc.

El Padre Matías García, faz rubicunda, talante amable, es doctor en Teología por Innsbrück, licenciado en Filosofía y Ciencia Política por Madrid. Fue perito conciliar durante el Concilio Vaticano II y está especializado en Teología de las realidades temporales. Es rector de la Facultad de Teología de Granada, declarada «abierta» por la Conferencia Episcopal Española, en su asamblea del pasado mes de noviembre.

—La Facultad de Teología de Granada funciona desde 1939. Unos meses después de su fundación se extendía a las diócesis de Murcia, Almería, Jaén, Málaga y Guadix-Baza, para los estudiantes de la Compañía de Jesús. Poco a poco, se concedió la posibilidad de estudiar en ella a los miembros de las órdenes redentoristas, franciscana agustina, trinitaria, carmelita calzada y descalza... La nueva modalidad declarada por la Conferencia Episcopal consiste en que no habrá limitaciones en cuanto al alumnado, que podrá proceder de todas las diócesis de España y pertenecer a órdenes religiosas femeninas y al estamento seglar. La «apertura» está tramitándose en el Vaticano. Se iniciará el nuevo régimen, posiblemente, a partir del curso próximo. Tendrá mucho interés ya que la facultad de Teología granadina es única en todo el sur de España.

LA FACULTAD, UN ORGANO DE PENSAMIENTO EN LAS NUEVAS NORMAS

—Padre ¿Cómo se reflejarán las nuevas normas conciliares sobre las facultades de Teología?

—Estamos trabajando en el tema. La facultad se concibe cada vez más como un órgano de pensamiento y no como un órgano docente. No debe tener como primera finalidad enseñar a unos alumnos, sino encarar, con altura científica, los problemas que el momento actual del mundo y de la Iglesia nos está planteando.

—¿Cuáles van a ser las repercusiones prácticas de esta nueva forma de entender las cosas?

—Hay que cuidar mucho más la formación de licenciados y doctores. Las nuevas normas preveen tres ciclos en la formación académica teológica: un primer ciclo, mínimo de cinco años, que proporcionará la formación sacerdotal básica. Termina o puede terminar con el título de «bachiller en Teología».

—El segundo ciclo.

—Lo propiamente académico y universitario, se inicia con los años de licenciatura, concebida como iniciación a la investigación. Este es el segundo ciclo.

—El tercero.

—Es el doctorado. Para él no será necesario efectuar cursos, sino incorporarse a tareas de investigación y a la realización de la tesis.

—¿Cómo piensa realizarse esa investigación?

—En varios niveles: una investigación sociológica, que tiende a captar la realidad tal como es; la realidad en sus aspectos religiosos y, en general, en todos los países. En la nuestra, concretamente, existe un 70 u 80 por ciento de hijos de obreros. La única subvención que posee es de unas 200.000 pesetas para «gastos de biblioteca». Todo lo demás es aportado por los alumnos o las instituciones que los envían. El coste medio por alumno y año es de 9.000 pesetas, incluida la atención a la biblioteca, una de las mejores de España en Teología. Los profesores de plena dedicación tienen señalada una paga simbólica de 10.000 pesetas mensuales, de las que ceden la mitad en favor de la facultad que, de otro modo, no podría sostenerse. El presupuesto anual de gastos asciende a tres millones de pesetas, con los que se efectúa el mantenimiento de un claustro de treinta profesores y cuatrocientos alumnos.

PLANIFICACION DE LOS ESTUDIOS ECLESIASTICOS EN ESPAÑA

—¿La declaración de la Conferencia Episcopal con respecto a la facultad granadina supone algo especial dentro de la esperada reestructuración de los estudios eclesiásticos en el país?

—No. La declaración con respecto a la facultad de Granada, no prejuzga nada de una planificación total de los estudios eclesiásticos en España. Está postulada por el concilio, pero aún no ha sido abordado el tema.

—Pero en la Conferencia Episcopal se han dado unas normas para la formación sacerdotal...

—Sí. Pero la formación sacerdotal no tiene por qué ser universitaria, sino básica. Los señores obispos han elaborado unas normas sobre formación sacerdotal general, que más bien se refieren a los seminarios y no a las Universidades independientes. De todas formas se está postulando una planificación de los estudios universitarios eclesiásticos con una adecuada distribución geográfica, de especialidades y de trabajos a realizar.

—Existe un proyecto de enorme importancia —agrega el Padre Matías García— en orden a realizar una colaboración bibliográfica y catalogación de todos los libros existentes en España sobre Teología. Si se lleva a efecto, tal como está pensada, la obra tendrá una altura única en el mundo. Nuestros fondos antiguos sólo pueden ser superados por Italia, donde no tengo noticia de que se haya emprendido ningún trabajo de este tipo.

«LA UNICA FACULTAD NO CLASISTA DE ESPAÑA»

Hablamos, después de temas económicos, y el padre García asegura:

—La facultad de Teología es la única facultad no clasista de España.

LOS CENTROS DE ESTUDIOS TEOLOGICOS ESPAÑOLES

—¿Cuál es la distribucion actual de los centros de estudios teológicos en el país?

—Verá: el modo de formar una facultad eclesiástica es bastante diferente al usado para la Universidad civil en España. Surge un centro de estudio que va subiendo, poco a poco; cuando gana prestigio se le reconoce su nivel. No es la Iglesia la que lo crea, sino que respalda una realidad. Hoy, en España hay dos universidades eclesiásticas, las de Comillas y Salamanca que poseen una serie de facultades. Luego existen facultades autónomas: la antigua de Oña, hoy en Deusto; la de Barcelona, compuesta por dos secciones y que tiene su origen en la facultad de San Cugat, de la Compañía de Jesús; la de Granada y los seminarios de Burgos y Vitoria, que poseen una facultad conjunta.

—¿Aumentan los estudiosos de la Teología?

—No tengo estadísticas, pero mi impresión es que están aumentando los alumnos universitarios, aunque ello se realiza en un momento de disminución de vocaciones sacerdotales... Resulta claro el mayor número relativo de aspirantes al sacerdocio que estudian en centros universitarios. Comienza a ser evidente, por otra parte, el deseo de aspirar a los grados en Teología expresado por los seglares y, sobre todo, por las religiosas.

(PYRESA)

MELCHOR SAIZ-PARDO

CARTELERA DE ESPECTACULOS

TEATRO PRINCIPAL. -7'15 y 11. -Exito del superespectáculo TONTILANDIA. Mayores 18 años.

SABOYA. -4'30, 7'30 y 10'30- PETULIA. Mayores 18 años.

REX. -4'30, 7'30 y 10'33. OPERACION GIGANTE. Mayores 18 años. Mañana Lunes- LOS HEROES ESTAN MUERTOS.

AVENIDA. -4'30, 7'30 y 10'30- RELACIONES CASI PUBLICAS. Autorizado todos publicos. Mañana Lunes, UN GOLPE DE MIL MILLONES.

RIALTO. 3'45 y 6'45. -UN TRAJE BLANCO y DINAMITA JOE. A las 10'15 noche- DINAMITA JOE. Tolerado Menores. Mañana Lunes. -CODO CON CODO.

GOYA. - FORMIDABLE PROGRAMA DOBLE. -LOS CHICOS DE LA NOCHE y MATRIMONIO A LA ITALIANA. Mayores 14 años.

AZUL. -Continua 3'45 tarde- ACABO DE MATAR A UN HOMBRE y EL ESPADACHIN. Tolerado Menores.

SERRADAL -(GRAO)- 4'15, 7'15 y 10. -LAS QUE TIENEN QUE SERVIR. Tolerado Menores.

CINEMA INFANTA DE ARAGON -(Villarreal). -3'30 tarde y 9'30 noche. -LA MAFIA DEL CRIMEN y LA CABALGATA DE LOS MALDITOS. Mayores 18 años.

REAL CINEMA -(Villarreal). -3'30 tarde y 9'30 noche- LA HORA DE LAS PISTOLAS y DELITO CASI PERFECTO. Tolerado Menores.

CINEMA VICIANA.— (Burriana). -4'15, 7'15 y 10. -OPERACION REMBRANT. Mayores 14 años.

TEATRO CINE SINDICAL. -Hoy sesiones 4'30, 7'30 y 10'30 noche. -NO-DO, LAS VEGAS 500 MILLONES. Cinemascope y Color. Un programa A. Mayores 18 años. Mañana segunda semana de éxito.

CINE SAN PABLO. -Hoy Sesiones 3'15 y 6'45 Tarde. NO-DO, EL HAMPA DE PARIS. Scope color y ZAMPO Y YO. Color. Sesión 10 noche. -EL HAMPA DE PARIS- (Unica). Mañana Lunes. -EL REGRESO DE FUMANCHU y EL MARAVILLOSO MUNDO DE LOS HERMANOS GRIM. A. Mayores 14 años.

CINE CONDAL -(Villarreal). -Hoy sesiones 3'30 tarde hasta 5'30 continua y 9'30 noche- NO-DO, LA LEYENDA DE UN VALIENTE. Scope y color, y OPERACION CABARETERA. (Estreno). UN PROGRAMA A. MAYORES 18 AÑOS.

TERRAZO Y PARQUET colocado y barnizado
FORMOLEVANTE S.A.
Factorías y venta:
Carretera Puerto s/n. - Tel. 510066 - BURRIANA
Delegación en Castellón San Vicente, 81 Tel. 216554

Nota del Arzobispo de Madrid sobre el encierro en los templos

Siguen las mujeres en la Parroquia de San José

MADRID, 11 (Pyresa).— Sobre el encierro de un grupo de mujeres en el templo parroquiad de San José, el Arzobispado de Madrid-Alcalá ha facilitado este mediodía a los medios informativos, la siguiente nota:

«Ante el hecho ya repetido de ocupación de iglesias en Madrid, me considero obligado a manifestar, con la mayor claridad no exenta de firmeza, que los templos son lugares de culto, de oración y formación religosa, y no deben ser utilizados para otros fines que los enumerados; que los pastores de la Iglesia estamos siempre dispuestos a atender las peticiones razonables que se nos quieran hacer sobre aquello que es de la competencia de la Iglesia, si bien es evidente que no podemos resolver asuntos que no competen a la autoridad civil; que la ocupación de un templo cualquiera por quienes buscan objetivos no religiosos, es una violación del derecho que los demás fieles tienen a utilizarlo para los fines que les son propios y por lo mismo no puede ser aprobada que la caridad con que hasta ahora ni, indefinidamente, tolera la y han sido tratados por los pa. sos los ocupantes de los templos, no puede ser óbice para que en lo sucesivo se empleen los medios legales pertinentes para impedir la ocupación y para desalojar los locales ocupados.

Ruego e invito, por tanto a los diocesanos a que desalojen, voluntariamente el templo ocupado; que cleven sus peticiones por vía legal a quien corresponda —acción en la que bien saben que no nos negamos a ser sus intermediarios—; y que se abstengan en adelante de recurrir a un procedimiento tan irregular».

SIGUEN EN LA IGLESIA DE DE SAN JOSE

MADRID, 11 (Cifra).-Las mujeres que ayer tarde se recluyeron voluntariamente en la Parroquia de San José, sita en la confluencia de la calle de Alcalá con la Avenida de José Antonio, continúan en la mañana de hoy encerradas en el templo.

En la puerta de la iglesia, un cartel advierte que los cultos se han suspendido hasta nuevo aviso. No dejan pasar a nadie, ni incluso a los informadores, por lo que esta mañana no se ha podido averiguar si alguna de las mujeres ha abandonado la iglesia.

UNA DECLARACION DEL PARROCO

MADRID, 11. (Pyresa). — Don Juan Manuel Abalos, párroco de la iglesia de San José, de esta capital, donde siguen encerradas 19 mujeres, desde ayer, se ha reunido con los informadores en la tarde de hoy.

Ha hablado en nombre del presbiterio —son seis los sacerdotes que con el colaboran en las tareas parroquiales—.

"La decisión de no llamar a la policía y de cerrar la iglesia hasta nuevo aviso, la hemos tomado en comun, y siempre con un criterio pastoral". ha manifestado. Momentos antes de recibir a la prensa, según ha declarado, leyó a las mujeres encerradas, la nota hecha pública este mediodía por el Arzobispado y ellas han decidido permanecer en la iglesia.

Contestando a una pregunta sobre si en su opinión la iglesia quedaba, en algún sentido, comprometida, ha respondido afirmativamente.

También dijo que tenían poca comida y que esta noche pensaban no cenar para alargar más tiempo los alimentos que habían llevado.

En su opinion "los medios legales" a que se refiere la nota del Arzobispado, necesita interpretación, y estima que el señor Arzobispo no piensa en la policía, sin perjuicio de que si así fuera, él obedecería, ya que el Obispo es el responsable máximo en la Diócesis.

No se ha hecho declaración alguna a la prensa extranjera, aunque ayer intentaron obtenerla, al parecer, los enviados del "New York Times".

La edad de estas mujeres voluntariamente encerradas, oscila entre los 30 y los 60 años. Todas ellas tienen algún familiar en la cárcel, hijo o marido.

Sobre las repercusiones pastorales que pueda tener el cierre de la iglesia, hasta nuevo aviso, entre los feligreses d la parroquia, el P. Abalos ha dicho "que éste, como cualquier acto humano, es ambivalente y piensa que entre los mismos sacerdotes habrá disparidad". Mañana se celebrará alguna misa en la iglesia, aunque siga sin ser abierta al público.

(c) Ministerio de Cultura 2007

vida deportiva

Villarreal - Castellón esta tarde en el Estadio Castalia

Se confirma la alineación del pasado domingo, con la única novedad de Nicolau

EXTRAORDINARIA expectación para el encuentro de esta tarde, que tanto en la ciudad vecina como en la capital ha revuelto a todos los aficionados hinchas de ambos equipos. Para pulsar el ambiente y enterarnos de todos los detalles, hemos hecho un viajecito al Club para que el entrenador, Sr. Dauder, nos manifestase todo lo relacionado con este partido. Nuestra coincidencia también esta vez con los jugadores que llegaban al local para estampar su firma de citación, hizo que nos viésemos envueltos con el ambiente alegre de jugadores, entrenador y secretario técnico. No es que se pagara prima alguna esta vez. Simplemente, se trataba de las invitaciones otorgadas a los jugadores casados exclusivamente.

—¿Tiene decidida ya la lista?, preguntamos al entrenador.

—"Si señor. Catorce jugadores he convocado. Son éstos: Nicolau, Gómez (portero suplente), Folch, Isauro, Celeiro, Ruiz, Mozún, Echarri, Cela, Echave, Osman, Solaegui, Félix y Leandro".

—¿Equipo que saldrá?

—"El mismo que el pasado domingo lo hizo en Mahón. Esto es:: Nicolau, por Valle, claro está; Celeiro, Ruiz, Mozún; Echarri, Cela; Echave, Osman, Solaegui, Félix y Leandro".

—¿Precauciones?

—"Si. La única, la de que nos reuniremos en la comida en el Hotel del Golf".

—¿Por qué dice "sí" la única, la reunión del Hotel Golf? ¿Es que no teme al Villarreal?

—"Francamente le diré que no; no temo al Villarreal. Espero —dice seguido—, ganarle por más de un gol de diferencia".

—¿No es mucho aventurarse ésto?

—"Digo lo que siento. La diferencia técnica y fuerza del equipo me hace suponer que se le ganará holgadamente al Villarreal".

—¿Menosprecia usted a los villarrealenses?

—"¡No, no!... El partido aún ha de jugarse. Estos encuentros de la máxima, sea provincial o regional, siempre son difíciles. Al aventurarme en la contestación que le he dado es sencillamente porque creo en la fuerza del equipo y su ventaja de jugar en casa".

Félix y Antonio Ruiz seguían en un rincón de secretaría discutiendo el asunto de las invitaciones. Intento poner paz. Les digo:

—Y ustedes, ¿también son de la opinión de que va a ganarse bien mañana?

El rubio Ruiz contestó muy seco:

—"Yo siempre salgo a ganar".

Por su parte Félix, más confuso y distraído, dijo:

—"¡Yo que sé! Haré lo que pueda...".

Alguien dijo:

—"¿Si te doy dos invitaciones harás dos goles?".

Y Félix muy cándidamente contestó:

—"¿Y si me toca pagarlas el lunes?".

—Un aparte, señor Dauder —le digo siguiendo de nuevo con él—, ¿qué es lo que teme más del Villarreal? A sus jugadores me refiero.

—"Como temer, lo que me preocupa diría mejor, es su defensa".

—¿Los tres?

—"Si. Los tres".

—¿Por qué?

—"Porque supongo que va a desarrollarse todo el juego en esa área".

—¿Del resto de jugadores, nada?

—"No. Sólo esa demarcación será la temible".

Y se acabó con ésto nuestro reportaje en el club Castellón.

FINAL

Para terminar, sólo nos queda decir que este partido ha sido señalado como Dia del Club, que comenzará a las cuatro y que será arbitrado por el colegiado valenciano Sr. Carbonell.

JOSE TEN V.

En Segunda División, victoria rotunda del Ilicitano sobre el Oviedo

4 - 0, uno en el primer tiempo y tres después del descanso

ELCHE, 11. (Crónica telefónica del corresponsal deportivo de PYRESA, Adolfo Ors). — Por 4-0 ha ganado el Ilicitano al Oviedo.

ALINEACIONES

ILICITANO. — Estena, Poyoyo, Bonet, Guillén; Juan María, Esclapez; Ramón, Rosado, Climent, Romero e Illán.

OVIEDO: Lombardía, Rodríguez, Tensi, Juan Manuel; Sustiaga, Poladura; Elosegui, Galán, Quiros, Diéguez y Quini.

ARBITRO: Sr. Alonso Pérez, del colegio del Centro, bien. En su labor no tuvo complicaciones, pues ambos equipos se comportaron correcta y deportivamente.

LOS GOLES

1-0. 20 minutos. — Combinación entre Romero y Rosado, con pase de éste a Climent, quien sin dejar que toque el balón en el suelo, empalma un fortísimo disparo que se cuela por la escuadra derecha de Lombardía.

2-0. 60 minutos. — Cuando acosaba el Oviedo, contraataque local. En un despeje de la defensa, el balón retruca en Romero, quien chuta imparablemente y marca.

3-0. 62 minutos. — Illán, recogiendo un balón de Rosado, tira fuerte, junto al poste derecho de la puerta visitante y consigue el tercero.

4-0. 77 minutos. — Nueva internada de Rosado, con pase a Illán; falla Rodríguez su intento de despeje y el extremo local, adelantándose a la salida de Lombardía, que se tiró a sus piés, marca el último gol.

INCIDENCIAS

Sol y temperatura agradable. Bastante público para lo habitual de estos partidos del filial ilicitano. En el segundo tiempo, aún brillando la luz solar, se encendieron los focos. En el minuto 53, el árbitro anula un gol a Elosegui por offside de Quini. Apenas si hubo asistidos por los masajistas. El Ilicitano lanzó 12 corners contra el Oviedo, por 6 de éstos contra los locales.

JUICIO CRITICO

Partido de nelo de nio local, en cuyas filas se ha notado la inclusión de nuevos elementos que hasta ahora no habían podido incorporarse, y en el que el Oviedo ha tenido que doblegarse ante el buen juego de los filiales del Elche, que durante 75 minutos del partido han sometido a sus oponentes a una constante presión, fruto de la cual han sido los cuatro goles conseguidos, resultando realmente excelente, máxime si se tiene en cuenta que los ovetenses nunca se han entregado y han luchado siempre con tesón y constancia.

Los visitantes, iniciado el segundo tiempo, se lanzaron al ataque buscando el empate y dominando durante un cuarto de hora, pero dos contragolpes locales en tres minutos con sendos goles, le pusieron en franquicia el encuentro, que aún redondearían con su cuarto gol.

Por parte del Oviedo han destacado Lombardía y Galán, y por los locales Poyoyo, Rosado y Romero en el extremo.

La final de la Copa de Europa se jugará en Madrid el 28 de mayo

No se ha decidido si en el Manzanares o en Chamartín

MADRID, 11 (Alfil).— La Unión Europea de Fútbol Asociación (UEFA) ha comunicado esta mañana oficialmente a la Federación Española de Fútbol que la final de la Copa de Europa de clubs campeones de Liga se jugará en Madrid el día 28, miércoles, del mes de mayo próximo.

Un portavoz de la Federación Española, al comunicar oficialmente a Alfil esta noticia, ha informado que todavía no se ha decidido si esa final se disputará en el estadio del Real Madrid o en el del Atlético madrileño, aunque lo probable es que el escenario del match sea el estadio madridista y que la hora de comienzo sea la de las ocho y media de la noche.

Esta será la segunda vez que la final de la Copa de Europa se disputa en Madrid —estadio Bernabeu— puesto que la final entre el Real Madrid y la Fiorentina se disputó también en ese mismo estadio.

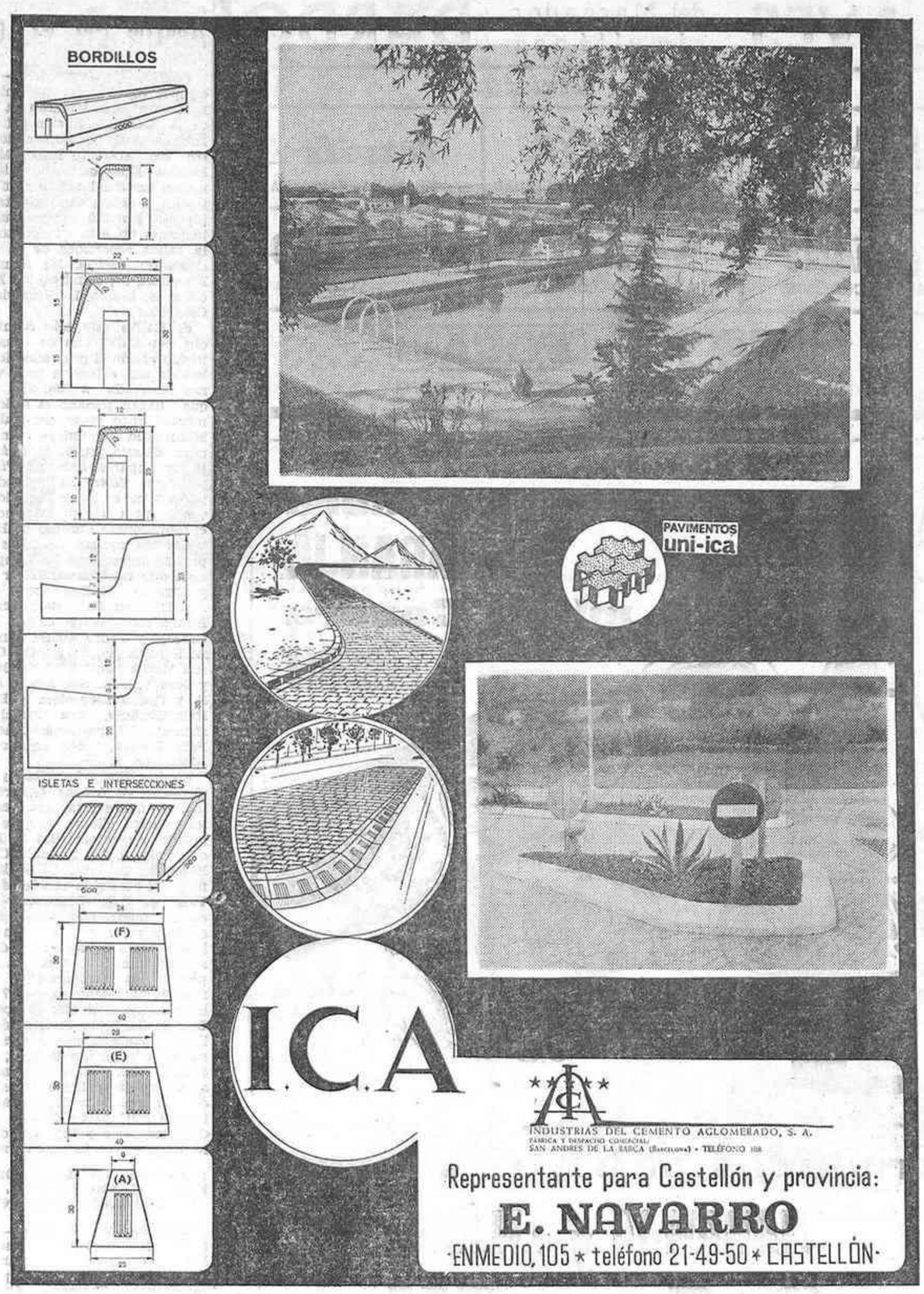

¿Ruidos....? Si su vecino le molesta, regálele una MOQUETA superflex
Distribuidores:
MADERAS CLEMENTE, S. L.
Ctra. Onda, s/n VILLARREAL
LA CASA DEL PLASTICO
Navarra, 1 CASTELLON

El frío llama a su puerta. Conforte su hogar con MOQUETA superflex
Distribuidores:
MADERAS CLEMENTE, S. L.
Ctra. Onda, s/n VILLARREAL
LA CASA DEL PLASTICO
Navarra, 1 CASTELLON

ESTADIO Castalia
Hoy domingo, día 12 Enero - A las 4 tarde
Campeonato Nacional de Liga.—Tercera División - Grupo V
Sensacional Partido de Fútbol
Villarreal C. F. - C. D. Castellón

NOTA:
Designándose este partido DIA DEL CLUB, quedan anulados todos los pases a favor y abonos, excepto los Socios Protectores que tendrán entrada libre al campo. Al mismo tiempo a los abonados de Preferencia, se les reservará su asiento hasta el comienzo del partido.

Vila Reyes dice que los fichajes del Español representan unos 42 millones de pesetas

Y espera que en la segunda vuelta el equipo responda a su valía

LAS PALMAS DE GRAN CANARIAS, 11. (Alfil). — Esta noche llegó a Las Palmas el Presidente del Español, de Barcelona, D. Juan Vila Reyes, que ha venido acompañado de su esposa y cuatro de sus hijos para presenciar mañana el partido que el Español disputará en el Estadio Insular con la Unión Deportiva Las Palmas.

Ha hecho unas declaraciones en el sentido de que espera que el Español se recupere en la segunda vuelta de la Liga y que confía en los valores jóvenes del equipo.

Al ser preguntado sobre sus últimas declaraciones a raíz del encuentro entre el Español y el Real Madrid, en las que se refirió a los árbitros españoles, el señor Vila Reyes expresó que su deseo es que los árbitros se profesionalicen, y que en algunos casos no tiene importancia lo que él diga, sino la forma en que se interpreta. Evidentemente expresó que si Miguel Pérez tiene la camiseta del Español en vez de la del Real Madrid en el momento de producirse los incidentes que ocurrieron en Sarriá, habría sido expulsado.

El señor Vila Reyes espera que su presencia en Las Palmas, de ánimos a sus jugadores y ha señalado que el gran esfuerzo económico que ha realizado el Español hasta contabilizar unos 42 millones de pesetas en fichajes, por el momento no responde a la clasificación que tiene el equipo. De todas formas —reiteró el Presidente españolista— si el Español fuera a traspasar los jugadores que hoy posee, su valor sería superior a esos 42 millones, cosa que a veces no ocurre con otros clubs que se han gastado enormes sumas de dinero en jugadores que no actúan.

El Español tiene ya decidida la alineación que presentará mañana y que será la siguiente: Coll, Granero, Glaría, Ochoa, José, Martínez; Pares, Vall, Re, Rodilla y Rodri.

ALINEACIONES DEL ZARAGOZA-SABADELL

ZARAGOZA, 11 (Pyresa).— Se ha confirmado la baja de Planes II y Oliveros contra el Sabadell, por lo que César presentará este equipo: Nieves; Rico, Santamaría, Reija; Violeta, González; Moya, Santos, Bustillo, Marcelino y Martín.

En cuanto a Pasieguito, entrenador de los sabadellenses, ha adelantado este equipo: Martínez; Muñoz, Pini, Diego; Marañón, Torrent; Zaballa, Montesiros, Vidal —duda en el interior izquierda— y Pujol.

La incógnita de este puesto se resolverá entre estos tres hombres: Garzón, Latorre o Frigol.

Asistirá al partido, como delegado federativo, el Sr. Ruiz de Velasco, Presidente del Comité Nacional de Competición.

(c) Ministerio de Cultura 2007

Vida deportiva

Legrá, superada la prueba de la vacuna, sigue seguro de su triunfo

Las apuestas, 13-1 a favor del campeón

LONDRES, 11 (Del corresponsal de PYRESA, Antonio CASTRO).— Superada la prueba de la vacuna contra la gripe, el campeón español Legrá continúa sus entrenamientos.

«No he tenido reacciones. Estoy preparado, que gane el mejor: El mejor soy yo».

Preguntar a Legrá si ganará a Famechón es correr el riesgo de ofenderle, y con un campeón mundial de boxeo no puede nadie permitirse estas alegrías.

«¿Sabes que las apuestas están trece a uno a tu favor?», le decimos. En realidad las apuestas no han comenzado a cotizarse en firme aún y aunque la diferencia parezca abultada, los agentes estiman que puede ser mayor todavía a mediados de la semana próxima.

El organizador de la pelea, Mike Barret, una vez que consiguió vacunar a Legrá se encuentra ahora con otro problema: La gripe «Mao» ha llegado a Londres, los médicos aconsejan desde todos los medios informativos que se evite en lo posible las aglomeraciones. ¿Qué va a suceder si la famosa gripe pega de firme?.

«Si por lo menos sacaran su entrada antes de coger a ese Mao. », suspira Barret.

El adversario de Legrá, Johnny Famechón, casi no se ha repuesto aún de la impresión de fortaleza y agilidad que le produjo nuestro compatriota: «¿Pero es que este tipo no ve el cine?» comentaba un periodista inglés, «¡No darse cuenta hasta ahora de cómo es Legrá!».

TECNICA: BREVEDAD

Ambrose Palmer, preparador de Famechón, anuncia ahora —creo que para levantar la moral a su pupilo que le ha enseñado una técnica fulminante: «Me la enseñó mi padre y a los 19 años fui campeón de Australia, ahora se la he enseñado yo a Johnny, no la olvidará».

Les diré a ustedes que la técnica en cuestión es «brevedad», «Acostumbrarse a hacer todo con rapidez y reflejos veloces —dice Palmer— hasta convertir ésto en una especie de segunda naturaleza, dicen que Legrá es rápido y está siempre alerta, puedo adelantarles que Legrá sería un fuera de serie absoluto si superara a Johnny».

Les escuchamos en silencio. Palmer puede escribir, si quiere, un libro sobre técnicas de boxeo. Pero sorprender a Legrá con velocidades es la ingenuidad más gorda que hemos escuchado en nuestra vida.

Siete equipos españoles en el Rallye de Montecarlo

NUEVO TRIUNFO DE FERRARI Y DE AMON EN EL CAMPEONATO TASMAN

PARIS, 11. (Pyresa). — Siete equipos españoles y uno hispanonorteamericano tomarán la salida en la XXXVIII edición del Rallye Internacional de Montecarlo, dentro del trayecto Lisboa-Madrid-Mónaco. Estos ocho conjuntos formarán parte del total de once que toman la salida de la capital portuguesa. Los 210 equipos que participarán en esta edición tomarán la salida repartidos de la forma siguiente: Atenas, 26; Reims, 37; Francfort, 34; Londres, 23; Montecarlo, 44; Lisboa, 11; Varsovia, 15 y Oslo, 20.

El Rallye este año cuenta con dos novedades, una de ellas es la incorporación al programa de pruebas de una categoría para veteranos reservada a aquellos pilotos que hayan tomado la salida, al menos, cinco veces del Rallye de Montecarlo y tengan cincuenta años. En esta prueba tomarán parte los hispanos Salvador Fábregas y Miguel Soler. La segunda característica es la no inclusión, por vez primera en su existencia, en el Campeonato Europeo de Rallyes.

Los seis equipos españoles de la prueba normal estarán compuestos de la siguiente forma: Víctor Ochoa y Ricardo Muñoz, con Morris Authi; Oscar Caprotti y Fernando Albert, con Morris 1.275; Miguel Carbajo y Pedro Puche, con Alpine Renault A-110; Ramón Griffol, con Morris Mini; Sáez de Buruaga y José Villaba, con Morris Cooper S, y Carlos Llagostera y Enrique Ruiz Giménez, con Porsche 911, siendo el hispano-norteamericano Félix Damas, el que conducirá un BMC 1.300 S.

En los itinerarios citados anteriormente de Atenas, Londres, Oslo... se darán cita, una vez más, los mejores pilotos europeos a los mandos de automóviles de Mercedes, Volvo, Saab, Renault, Citroën, BMC, etc. que tratarán de llegar al final del recorrido común Mónaco-Vals Les Bains-Chamberry-Mónaco, en nueve etapas con medias cronometradas, que totalizan 1.475'5 kilómetros. Después de un descanso nocturno, los 60 pilotos menos penalizados efectuarán el tramo final Mónaco-Mónaco, de 671 kilómetros, con siete etapas especiales. Una de las notas curiosas del Rallye de este año será el que el ganador de la edición anterior, el británico Elford, sale este año en su última competición de este tipo de carreras automovilísticas, pues tras la celebración de este Rallye de Montecarlo piensa dedicarse a los circuitos con la casa Porsche.

SEGUNDA VICTORIA DE FERRERI Y AMON EN EL CAMPEONATO "TASMAN"

LONDRES, 11. (Pyresa). — El piloto neozelandés de la escudería Ferrari, Chris Amon, ha ganado la segunda prueba valedera para el campeonato «Tasman» disputada hoy en el circuito de Levin (Nueva Zelanda). El piloto «Kiwi» cubrió los 120 kilómetros de recorrido en un tiempo de 50 minutos 8 segundos y ocho décimas, al volante de su «Dino-Ferrari» de dos litros y medio.

En segunda posición se clasificó Piers Courage, Conbrabhan Ford V 8, en un tiempo de 50-15-6 seguido de Frank Gardner, que consiguió un «crono» de 50-44-8, pilotando un vehículo construido por Alan Mann según los planos de Len Bailey —y por cuenta de Alec Mildren— que monta un motor Alfa Romeo de 2'5 litros y que ha sido bautizado como Mildren-Alfa Romeo.

En cuarta y quinta posición se clasificaron dos pilotos australes: el australiano Leo Geoghan Lotus Repco y el neozelandés Lawrence Mclaren F-2. Estos dos pilotos se clasificaron en quinta y sexta posición en la primera carrera de fórmula Tasman, celebrada el pasado domingo en Auckland.

Después de la retirada de Jochen Rindy, el austriaco de Lotus, que había señalado el mejor tiempo en los entrenamientos a lograr 44 segundos cinco décimas en los 1.890 metros del circuito de Levin, la carrera no tuvo gran interés, dominada de principio a fin por Amon, que no en balde hizo sus primeras armas como piloto de circuito en esta pista de Levin. Se registraron también los abandonos de Bell Ferrari y Hill Lotus.

Después de esta segunda carrera, la clasificación del campeonato Tasman es la siguiente:

1.—Chris Amon (Ferrari) 18 p.
2.—Piers Courage (Brabham-Ford). 10 p.
3.—Jochen Rindt (Lous-Ford), 6.
4.—Leo Goeghegan (Lotus-Repco), 5.
5.—Frank Gardner (Mildren-Alfa Romeo), 4.
6.—Derek Bell (Ferrari), 3.
7.—Lawrence (Mclaren F2), 3.

El mejor futbolista en cada país europeo en 1968

MADRID, 11. (Pyresa). — Hasta el momento, son veinte los países europeos que han elegido el mejor futbolista de 1968. Italia, con la elección del joven Riva, del Cagliari, en contra de la opinión de Helenio Herrera, que se inclinaba por su antiguo «discípulo» Fachetti, ha sido el último país de la veintena. Los mejores futbolistas europeos, elegidos en sus respectivos países, son estos:

Alemania: Beckenbauer, del Bayern Munich.
Alemania Este: Pankau, del Hansa Rostock.
Austria: Hoff, del Wienner Sport Club.
Bélgica: Polleunis, del Truidense.
Bulgaria: Iekov, del Cska de Sofía.
Checoslovaquia: Viktor, del Dukla de Praga.
Dinamarca: Levevre, del Veile.
Escocia: Murdoch, del Celtic de Glasgow.
Francia: Bosquier, del Saint Etienne.
Hungría: Szucs, del Ferenvaros.
Inglaterra: Best, del Manchester United.
Italia: Riva, del Cagliari.
Noruega: Lubanski, del Gornik Zabrze.
Portugal: Eusebio, del Bénfica.
Rumania: Dumitrach, del Dinamo de Bucarest.
Rusia: Streltzov, del Torpedo de Moscú.
Suecia: Erikson, del Upsala.
Turquía: Yilmaz Sen, del Fenerbahce.
Yugoslavia: Dzajic, del estrella Roja.

El horóscopo del Profesor Sesma

(Semana del 12 al 19 de enero de 1969)

ARIES del 21 de marzo al 20 de abril. — Alejamiento o ausencia. Dudas sobre un propósito. Importancia de determinadas palabras. Proyectos interesantes. Riesgo de algún espejismo. Complicaciones sentimentales. EVITE CONFIDENCIAS O SINCERIDADES INNECESARIAS.

TAURO del 21 de abril al 21 de mayo. — Ausencia o cierta soledad. Necesidad de una insistencia. Olvido de algún proyecto. Necesidad de restringir algunos gastos o bien no contar por adelantado con nada. Reserva o actitud poco clara. SEPA FRENAR A TIEMPO.

GEMINIS del 22 de mayo al 21 de junio. — Dinero ganado con facilidad. Dudas sobre determinadas gestiones. Contrariedad. Fiesta o reunión agradable. Importancia del factor casual. Entrevista o encuentro oportuno. Ilusión. NO SE DEJE LLEVAR POR LOS IMPULSOS.

CANCER del 22 de junio al 22 de julio. — Ilusiones que se alejan en exceso de la realidad. Ayuda o apoyo. Información útil. Contrastes en los estados de humor. Discusión o violencia. Decepción sentimental. Prueba de egoismo. Sorpresa. SEA ABIERTO Y RECEPTIVO.

LEO del 23 de julio al 22 de agosto. — Satisfacciones recreativas. Riesgo de algún exceso. Engaño o tentación, complicación afectiva, etc. Necesidad de actuar con prudencia y lentitud. Logro de un propósito de tipo material. SEA AGIL PARA ESQUIVAR.

VIRGO del 23 de agosto al 23 de septiembre. — Cuide la base o el comienzo. Observación interesante. Necesidad de cuidar mucho los últimos pasos. Facilidades emanadas de terceras personas. Antagonismo o discusión más o menos violenta. ACTUE CON RITMO Y HACIENDO OPORTUNAS PAUSAS.

LIBRA del 24 de septiembre al 23 de octubre. — Dificultades en el comienzo que se resuelven espontáneamente. Contrariedades y dificultades de última hora. Protección o ayuda. Noticias inesperadas. Motivo de ilusión sentimental. GUIESE SOBRE TODO POR LA INTUICION O EL SENTIMIENTO.

ESCORPIO del 24 de octubre al 22 de noviembre. — Ilusiones sin realidad. Ayuda. Gestión o tramitación necesaria. Insistencia oportuna. Encuentro casual. Cambio en el lugar de trabajo. Satisfacciones deportivas o recreativas. ACTUE CON DIPLOMACIA Y FLEXIBILIDAD.

SAGITARIO del 23 de noviembre al 21 de diciembre. — Experiencia de interés o poco frecuente. Ingresos o ganancias tal vez por azar o al menos con facilidad. Noticias de persona ausente. Lucha íntima o duda. Ilusión pasajera. Decisión importante. NO SE ANTICIPE A LAS CIRCUNSTANCIAS.

CAPRICORNIO del 22 de diciembre al 20 de enero. — Contrariedad que se resuelve fácilmente. Necesidad de actuar con moderación. Dudas que se complican y no se aclaran. Conducta confusa o desconcertante Imprevistos sociales. Proyecto. ACTUE CON AMPLITUD.

ACUARIO del 21 de enero al 20 de febrero. — Dinero ganado con facilidad. Satisfacciones y motivo de divergencia. Dudas. Contrastes de humor y de suerte. Encuentro. Cambio en la casa. Satisfacción deportiva. NECESIDAD DE REPASAR ALGUNAS COSAS PENDIENTES.

PISCIS del 21 de febrero al 20 de marzo. — Dificultad pronto resuelta. Riesgo de contratiempo o contrariedad. Satisfacciones amorosas o afectivas. Experiencia interesante. Gasto mayor de lo calculado. Duda sobre un proyecto. NECESIDAD DE INSISTIR Y ACLARAR ALGUNAS COSAS.

Profesor SESMA

(Es una colaboración especial para Agencia FIEL. — Prohibida la reproducción).

La Tierra tiene unos diez mil millones de años

MOSCU. — (Crónica especial para Agencia FIEL-APN, por Vladimir SAFRONOV, en exclusiva para nuestro periódico). — ¿Cuál es la edad de nuestro Planeta?. Puede contestarse: la Tierra cuenta cerca de diez mil millones de años; en cualquier caso, no más. Lo determinaron por medio de objetos que tienen un periodo de vida establecido. Trátase de sustancias radiactivas naturales de larga vida, tales como el uranio. Las fisiones constantes de ellas son inferiores a una milmillonésima por año. Conociendo esto no es difícil calcular la fecha de nacimiento de la Tierra.

Esta propiedad de las substancias radiactivas se utiliza no sólo durante la composición de la escala de los tiempos cósmicos. Para fines prácticos la aplican con éxito, por ejemplo, en geología. Es sabido que la edad geológica es determinada, generalmente, por la ubicación relativa de los estratos rocosos y la velocidad de su sedimentación. Conociendo la rapidez de la disgregación de los isótopos radiactivos que contienen las rocas y la cantidad de los productos acumulados, pueden obtenerse las cifras que precisarán los datos geológicos.

En los últimos tiempos, la atención de los científicos es atraída por el problema de la determinación de la edad de los minerales útiles y de los meteoritos mediante las huellas-pistas dejadas en los cristales por los cascotes de los núcleos de uranio saltados espontáneamente. Los núcleos de uranio que se encuentran en el cristal en forma de mezclas, transfórmanse, en el momento de la disgregación, en cascotes saltados en todas las direcciones. Ellos se llevan consigo una enorme energía: de hasta 150 a 200 millones de electron-voltios. Ella basta para desfigurar e incluso destruir en un gran volumen la rejilla cristalina. Los "traumas" causados al cristal pueden verse en el microscopio electrónico o descubrirse mediante la aplicación de ácidos.

Los físicos conocían la ley según la cual los núcleos del uranio se desintegran con el tiempo. Habiendo determinado la cantidad de "traumas" (pistas), ellos hallaron el número de núcleos disgregados durante la existencia del mineral. Resultó que es posible calcular independientemente el contenido total de uranio. Estos datos bastaron para establecer la época de la desintegración espontánea. En la mayoría de los casos, es el tiempo de vida del mineral o del meteorito mismo. De esta manera fue calculado, por ejemplo, el tiempo de vida de la mica natural de las minas siberianas. Resultó tener justo trescientos millones de años.

El estudio de las "pistas" aportó a los científicos un excelente método de geo y cosmocronología. Pero el método no carece de defectos. Las pistas son, en principio, objetos de peso irregular y al aumentar la temperatura pueden fácilmente "curarse" espontáneamente. El mineral que yacía en las entrañas de la Tierra muchos millones de años, podía haber sufrido numerosas veces intensos calentamientos. En consecuencia dará una "falsa" información: el tiempo calculado no será el tiempo de vida del mineral, sino que solo indicará el momento en su biografía en que la temperatura resultó bastante alta para borrar los procesos de la disgregación nuclear. Así surgió ante la cristalografía el problema de la estabilidad térmica de las pistas nucleares.

Interesantes resultados fueron obtenidos en la Universidad Gorki de Jarkov, en la cátedra de Física de los cristales, dirigida por el profesor Gueguzin. Los trabajos realizados en común con el Instituto de Investigación Científica de la URSS de Geoquímica y Geofísica nuclear permitieron aclarar una serie de curiosas leyes generales. Resultó, por ejemplo, que las pistas se "curan" a diferente velocidad, según están orientadas en el espacio respecto a los elementos de la simetría del cristal.

Y los físicos aprendieron a clasificar las pistas. Ya no confunden las no curadas del todo con las que no se vieron sometidas a influencias térmicas. Lograron conocer que un cristal puede guardar "un recuerdo" de la pista desaparecida. Cuando se somete a la acción del ácido la zona de la ex pista, en su lugar se forma un hoyuelo de fondo plano característico.

Los resultados obtenidos son de diverso tipo. Entre ellos tenemos los datos de que en los límites de la pista, a lo largo de la misma, la energía de la zona defectuosa se distribuye en forma irregular. Se halló la explicación de por qué la pista que se cura, si pertenece a una lámina muy delgada de mineral y lo atraviesa, se quiebra durante la cura.

Todo esto es muy útil a los geólogos. Para obtener los datos de la prehistoria de uno u otro mineral, los geólogos pueden ahora practicar estudios no muy complicados. Así, comparando la cantidad y la forma de las pistas en el mineral extraído, con las obtenidas artificialmente en una muestra análoga, se hace posible imaginar que las condiciones térmicas en las que se encontraba dicha zona de la corteza terrestre durante mucho tiempo. Y esto ya sirve de orientación para buscar los minerales útiles en una dirección determinada.

CLAVES del Marcador simultáneo DARDO

Primera División

PHILCO FRIO RADIO TV — LAS PALMAS—ESPAÑOL
CALCETINES Ferrys — PONTEVEDRA—R. SOCIEDAD
tervilor — GRANADA—VALENCIA
RELOJ RADIANT — MALAGA-CORDOBA
COÑAC-JEREZ BERTOLA — R. MADRID—CORUÑA
VERMOUTH CINZANO — ELCHE—AT. BILBAO
CAMISAS IKE tervilor — BARCELONA—AT. MADRID
FOCA DRY GIN — ZARAGOZA—SABADELL

para todos, sabores «caseros»

NARANJA y LIMON

La Casera ¡es única!

Signos convencionales

El color de las flechas indica: AMARILLO, 1.er. tiempo. — VERDE, descanso. — Rojo 2.º tiempo. — NEGRO, final partido. FLECHA BLANCA, partido suspendido. — FLECHA FRANJAS BLANCAS Y NEGRAS, avería telefónica.—CUADRADO NEGRO, jugador expulsado. — DISCO ROJO, penalty en contra

Segunda División

B CELTA FERROL
H ALAVES CALVO SOTELO
J GIJON MESTALLA
N SEVILLA VALLADOLID
S JEREZ INDUSTRIAL ALCOYANO
T MURCIA RAYO VALLECANO

Facilitamos medio tiempo y final

Libérese del frío y de ruidos y distinga su hogar con la elegancia de la MOQUETA superflex
Distribuidores: MADERAS CLEMENTE, S. L. Ctra, Onda, s/n VILLARREAL
LA CASA DEL PLASTICO Navarra, 1 CASTELLON

INDUSTRIA SIDEROMETALURGICA
SITUADA EN VILLARREAL NECESITA
— Un Perito Industrial, preferencia especialidad mecánico.
— Un Perito Industrial, preferencia especialidad eléctrico.
— Un Delineante.
SE EXIGE:
— Mínimo dos años experiencia.
— Dotes mando personal.
— Servicio militar cumplido.
SE OFRECE:
— Buena retribución.
— Empleo estable inmediato.
Los interesados dirigirse al Apartado de Correos, número 66, Villarreal (Castellón).

(c) Ministerio de Cultura 2007

EL AZULEJO DE ESPAÑA

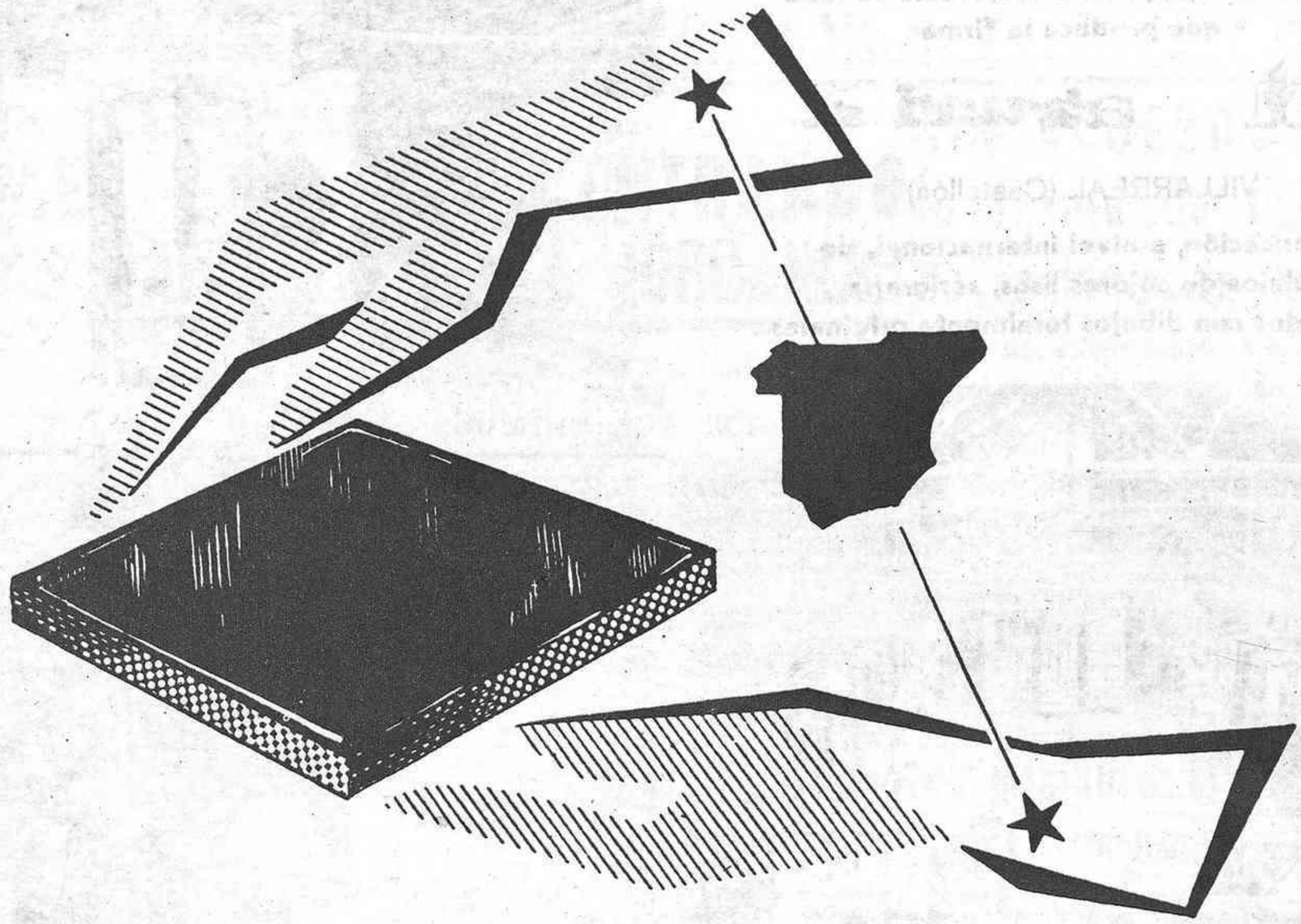

A. N. S. I. A.

Agrupación Nacional Sindical de Industriales Azulejeros

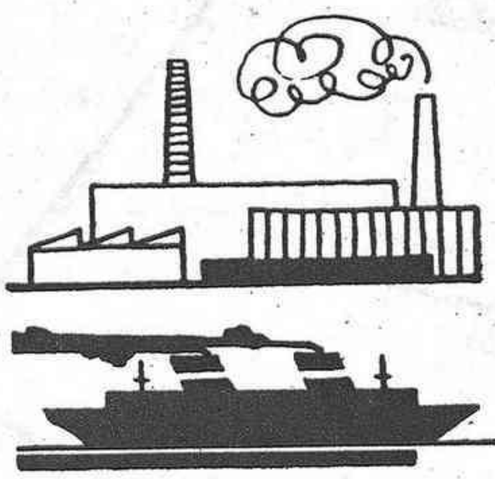

181 fábricas agrupadas

producen y exportan

el mejor azulejo del mundo

ANSIA

MADRID
Paseo del Prado, 18 y 20, planta 9.ª

ONDA (Castellón)
Avda. José Antonio, 148

MANISES (Valencia)
Calvo Sotelo, 1

ALCORA (Castellón)
Generalisimo, 9

(c) Ministerio de Cultura 2007

La visión parcial de las instalaciones de AZU - VI, S. L., de la más avanzada técnica en el campo de la industria azulejera, permiten lograr el azulejo de inmejorable calidad que produce la firma

azuvi s.l.

VILLARREAL (Castellón)

Fabricación, a nivel internacional, de azulejos de colores lisos, serigrafía y decorados con dibujos totalmente originales.

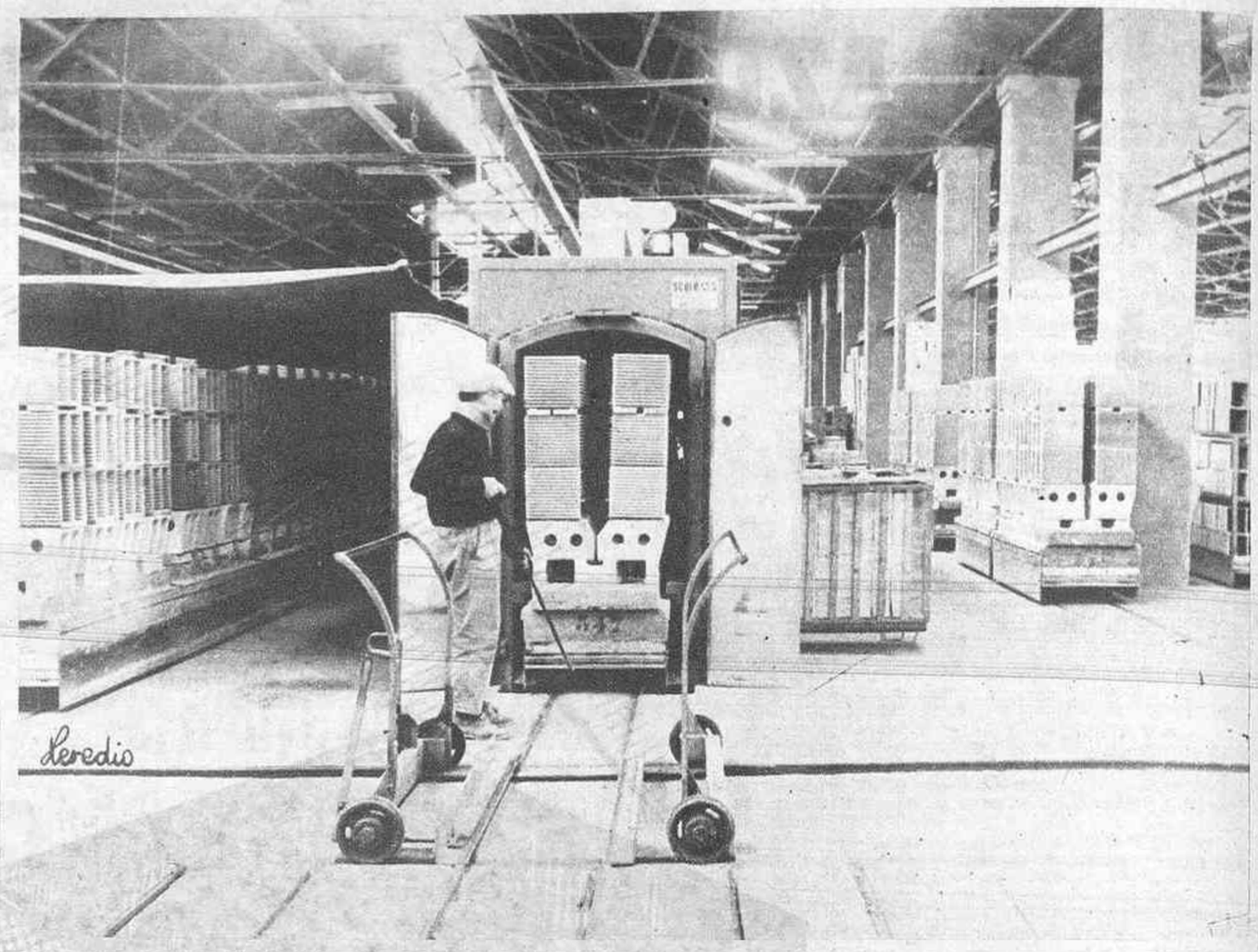

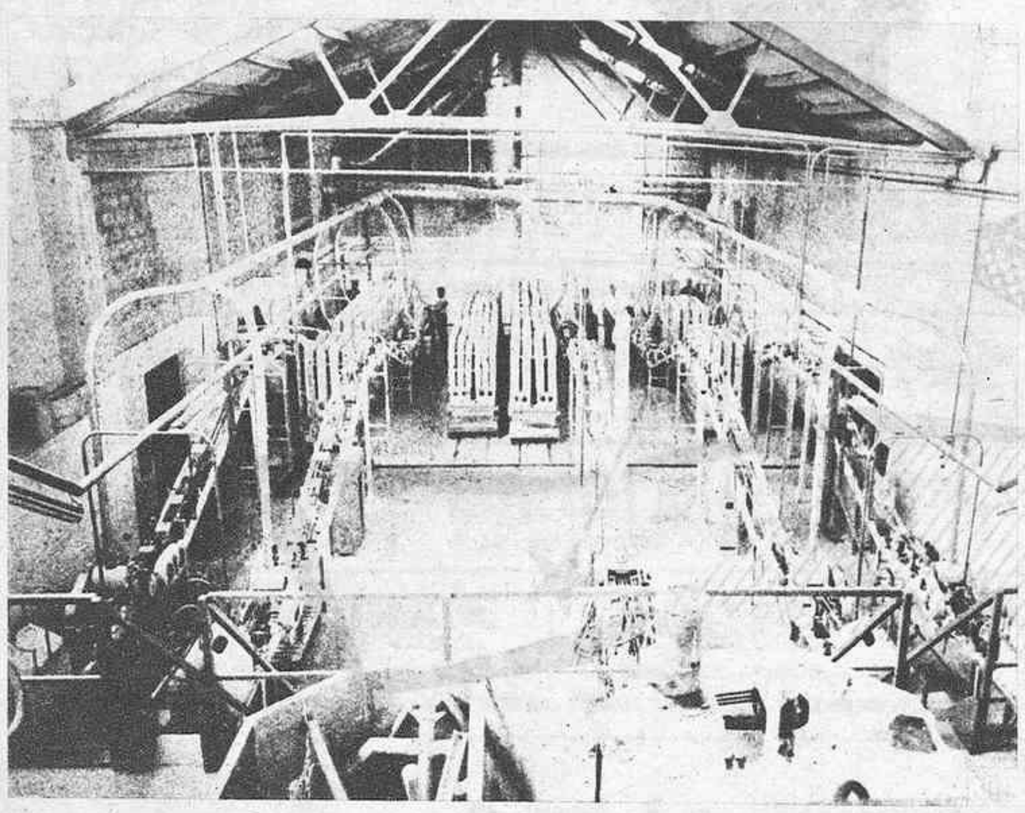

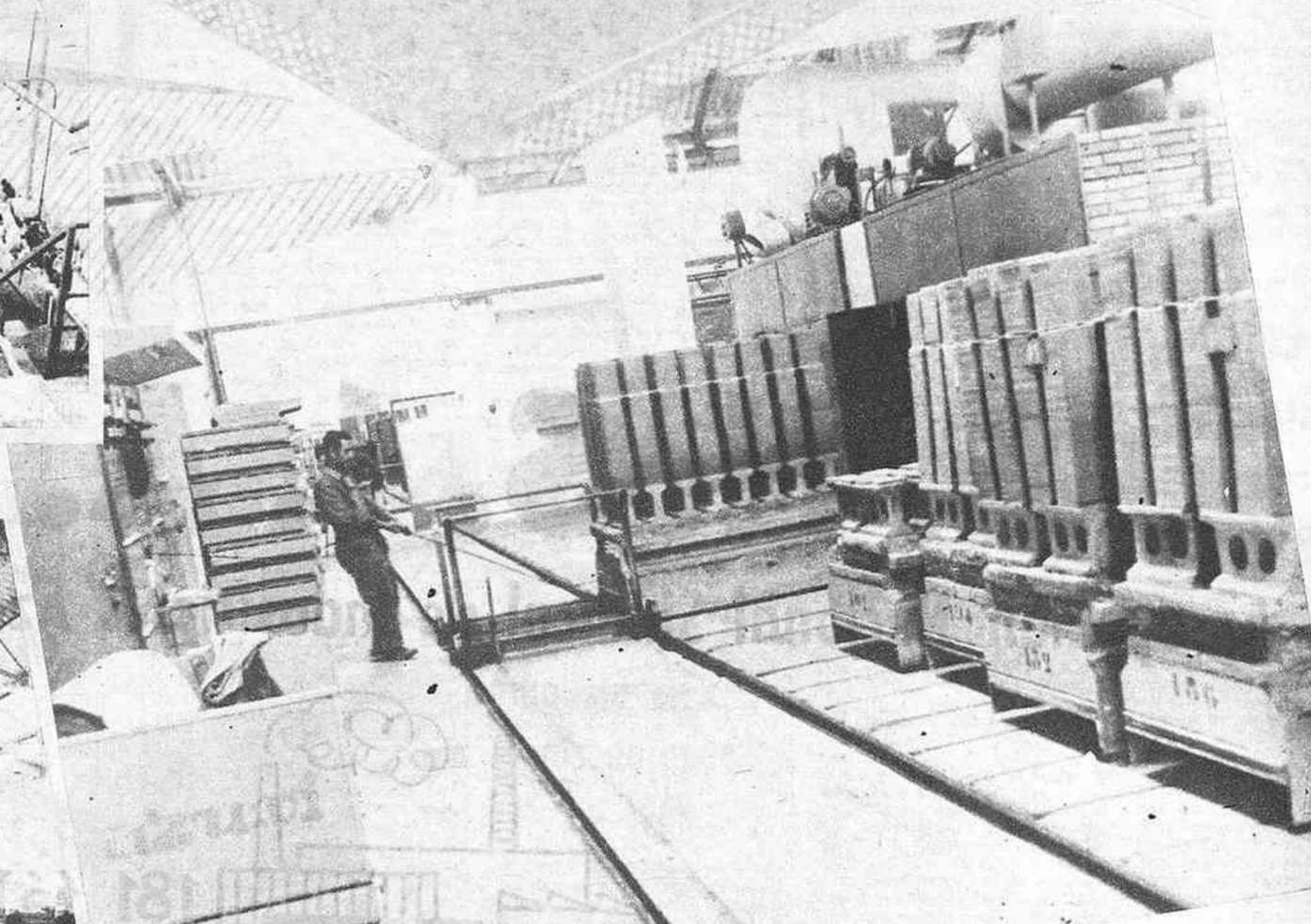

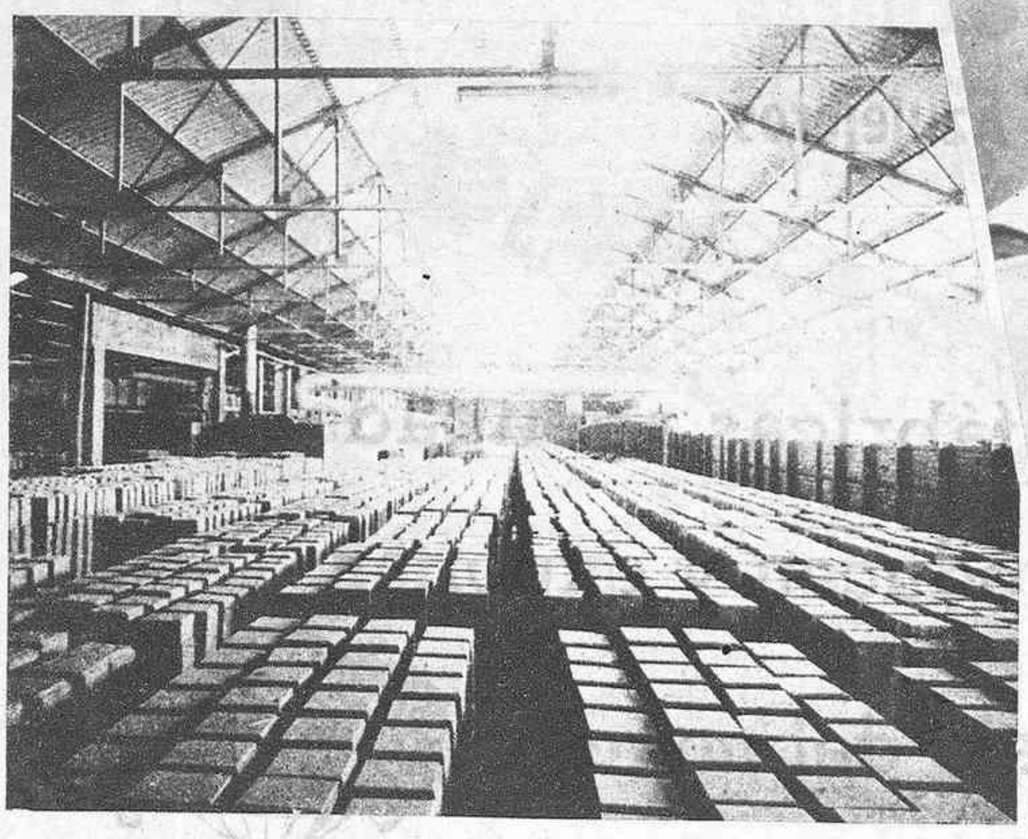

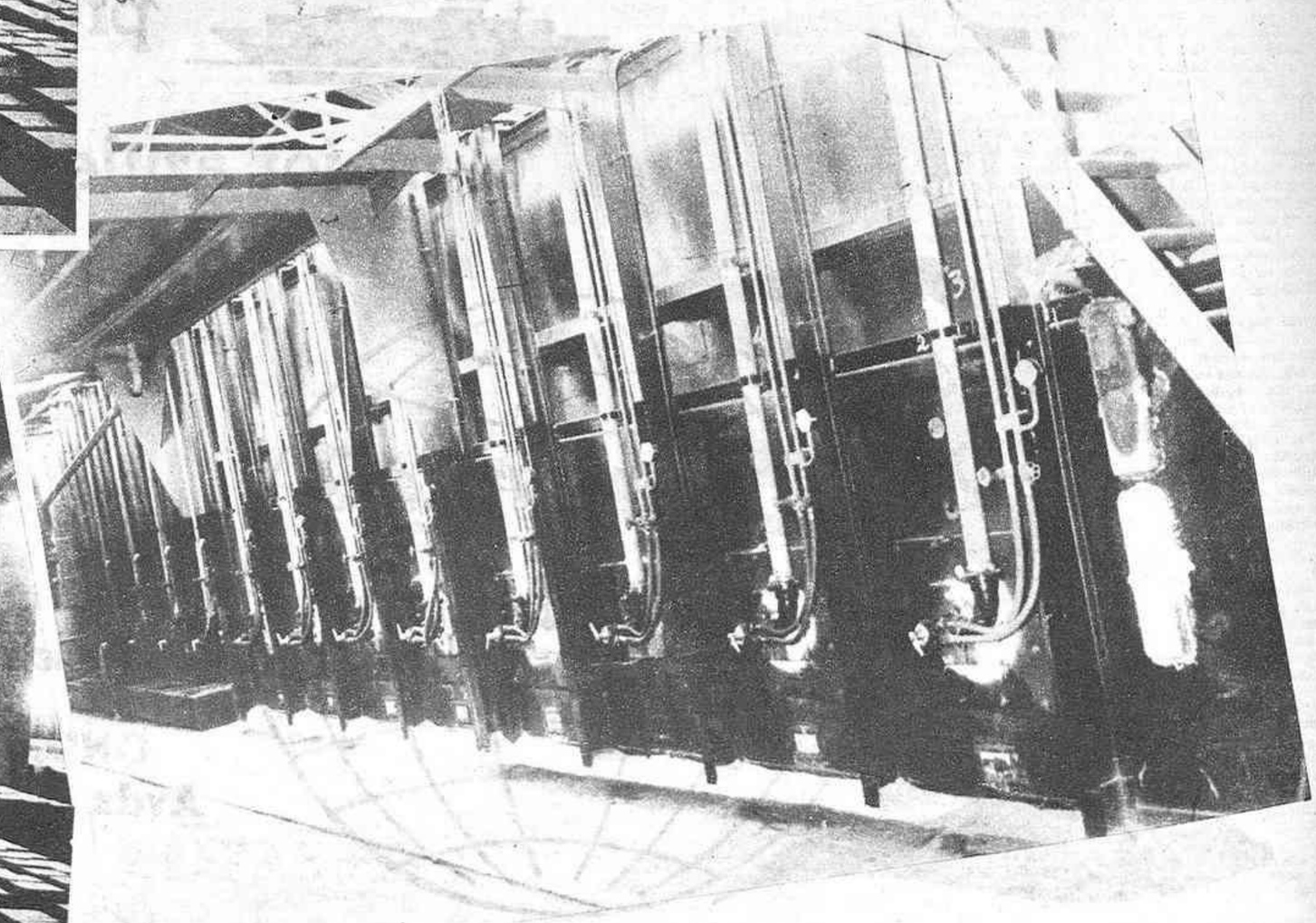

(c) Ministerio de Cultura 2007